ଆଜିର 'ସକାଳ' ସହ 'ସିନ୍ଦୂରା' ପଢ଼ନ୍ତୁ

- RNI REGD NO: 42041/83
- www.sakalaepaper.com
- /sakalanews
- /sakalanews
- www.thesakala.in

ସକାଳ
THE SAKALA

PRINTED AT BHUBANESWAR ■ JEYPORE ■ SAMBALPUR ■ PANIKOILI

◆VOLUME- 41 ◆ISSUE-269 ◆BHUBANESWAR ◆SUNDAY ◆24 MARCH 2024 ◆PAGE-20 ◆₹ 6.00

◆ବର୍ଷ-୪୧ ◆ସଂଖ୍ୟା-୨୬୯ ◆ଭୁବନେଶ୍ୱର ◆ରବିବାର ◆୨୪ ମାର୍ଚ୍ଚ ୨୦୨୪ ◆ପୃଷ୍ଠା-୨୦ ◆ଟ.୬.୦୦ (ସିନ୍ଦୂରା ସହ)

'ଆଇଏନ୍‌ଏସ୍ କୋଲକାତା'ର ଅପରେସନ୍ ସଂକଳ୍ପ

୩୫ ଜଳଦସ୍ୟୁ ଗିରଫ

■ **ମୁମ୍ବାଇ, ୨୩।୩ (ଏଜେନ୍ସି):** ଭାରତୀୟ ନୌସେନାର ଯୁଦ୍ଧଜାହାଜ ଆଇଏନଏସ କୋଲକାତା ସୋମାଲିଆ ଉପକୂଳବର୍ତ୍ତୀ ସମୁଦ୍ରରୁ ଗିରଫ କରିଥିବା ୩୫ ଜଳଦସ୍ୟୁଙ୍କୁ ଆଣି ଆଜି ସକାଳେ ମୁମ୍ବାଇରେ ପହଁଚିଛି। ଜଳଦସ୍ୟୁମାନଙ୍କୁ ଭାରତୀୟ ଆଇନ ବିଶେଷକରି ସାମୁଦ୍ରିକ ଜଳଦସ୍ୟୁ ନିରୋଧୀ ଆଇନ-୨୦୨୨ ଅନୁଯାୟୀ କାର୍ଯ୍ୟାନୁଷ୍ଠାନ ଗ୍ରହଣ ନିମନ୍ତେ ସ୍ଥାନୀୟ ପୁଲିସକୁ ହସ୍ତାନ୍ତର କରାଯାଇଛି। 'ଅପରେସନ୍ ସଙ୍କଳ୍ପ'ରେ ବାଣିଜ୍ୟ ପୋତଗୁଡ଼ିକୁ ସୁରକ୍ଷା ଦେବା ନିମନ୍ତେ ଆରବ ସାଗର ଓ ଏଡେନ ଉପସାଗରରେ କେତେକ ଭାରତୀୟ ଯୁଦ୍ଧଜାହାଜ ମୁତୟନ ଅଛନ୍ତି। ମାର୍ଚ୍ଚ ୧୫ରେ ଆଇଏନଏସ୍ କୋଲକାତା ୪୦ଘଣ୍ଟାର ଅପରେସନ୍ ଚଳାଇ ଆରବ ସାଗରରେ ଜଳଦସ୍ୟୁଙ୍କ ଜାହାଜକୁ ଠାବ କରିଥିଲେ। ଆଇଏନଏସ୍ କୋଲକାତାକୁ ଦେଖି ଜଳଦସ୍ୟୁଙ୍କ ଜାହାଜ ସୋମାଲିଆ ଉପକୁଳ ଆଡ଼କୁ ଖସିଯିବାକୁ ଉଦ୍ୟତ ହୋଇଥିଲା। ୟୁଏନ କନଭେନସନସ ଅନ୍ ଦି ଲ'ଜ ଅଫ୍ ଦି ସି'ଜ ଭଳି ଅନ୍ତର୍ଜାତୀୟ ଆଇନ ଅନୁଯାୟୀ ଜଳଦସ୍ୟୁଙ୍କ ଜାହାଜକୁ ଅଟକିବାକୁ ନିର୍ଦ୍ଦେଶ ଦିଆଯାଇଥିଲା। ଜଳଦସ୍ୟୁଙ୍କ ଜାହାଜ ନ ଅଟକି ଗୁଳିଚାଳନା

ନୌସେନାର ସୂଚନାକ୍ରମେ ଆରବ ସାଗରରେ ନାକାବନ୍ଦୀ

ଜଳଦସ୍ୟୁଙ୍କୁ ଧରି ମୁମ୍ବାଇ ଫେରିଲା ଭାରତୀୟ ଯୁଦ୍ଧତରୀ

କରିଥିଲା। ଆଇଏନଏସ୍ କୋଲକାତା ପାଲଟା ଗୋଳାବର୍ଷଣ କରି ଜଳଦସ୍ୟୁଙ୍କ ଜାହାଜର ଇଞ୍ଜିନ୍ ଅଚଳ କରିଦେଇଥିଲା। ଫଳରେ ଜଳଦସ୍ୟୁମାନେ ଆତ୍ମସମର୍ପଣ କରିବାକୁ ବାଧ୍ୟ ହୋଇଥିଲେ। ଆତ୍ମସମର୍ପଣ କରିଥିବା ୩୫ ଜଳଦସ୍ୟୁ ଓ ୧୭ଜଣ ଜାହାଜ କର୍ମଚାରୀଙ୍କୁ ଗିରଫ କରାଯାଇଥିଲା।

ଜଳସେଚନ ଏବଂ ଜଳ ସଂରକ୍ଷଣକୁ ରାଜ୍ୟ ସରକାରଙ୍କ ଗୁରୁତ୍ୱାରୋପ

ବାଟ କଢ଼ାଉଛି 'ପାର୍ବତୀ ଗିରି'

- ଜଳସମ୍ପଦ ବିଭାଗ ଅଧୀନରେ କାର୍ଯ୍ୟକାରୀ ହେଉଛି ୧୯ରୁ ଅଧିକ ଯୋଜନା
- ଓଡ଼ିଶାର ଏକାଧିକ ଯୋଜନାକୁ ମିଳିଛି ଆଦୃତି, ଅନ୍ୟ ରାଜ୍ୟ କରିଛନ୍ତି ଅନୁସରଣ
- ପାର୍ବତୀ ଗିରି ଉଠା ଜଳସେଚନ ଯୋଜନାରେ ଖର୍ଚ୍ଚ ହେବ ୧୦,୭୫୯ କୋଟି
- ଚଳିତ ବର୍ଷ ଅନ୍ତଃନଦୀ ଜଳାଶୟ ପ୍ରକଳ୍ପ ପାଇଁ ୮୬୦ କୋଟି ଟଙ୍କା ଖର୍ଚ୍ଚ ଲକ୍ଷ୍ୟ

■ **ଭୁବନେଶ୍ୱର, ୨୩।୩ (ସମିସ):** ରାଜ୍ୟରେ ଜଳସେଚନ ଏବଂ ଜଳ ସଂରକ୍ଷଣ ପାଇଁ ରାଜ୍ୟ ସରକାର ବ୍ୟାପକ ପଦକ୍ଷେପ ଗ୍ରହଣ କରି ଆସୁଛନ୍ତି। ଫଳସ୍ୱରୂପ ରାଜ୍ୟରେ ଫସଲ ଉତ୍ପାଦନ ବହୁ ଗୁଣାରେ ବୃଦ୍ଧି ପାଉଥିବା ବେଳେ ସମାନ ସମୟରେ ମାଛ ଚାଷ, ପାନୀୟ ଜଳ ଯୋଗାଣ ଏବଂ ଅନ୍ୟାନ୍ୟ କାର୍ଯ୍ୟ ଏବେ ସହଜସାଧ୍ୟ ହୋଇପାରିଛି। ଉପରୋକ୍ତ ଯୋଜନାଗୁଡ଼ିକରେ ହଜାର ହଜାର କୋଟି ଟଙ୍କା ବିନିଯୋଗ କରାଯାଉଥିବା ବେଳେ ପାର୍ବତୀ ଗିରି ବୃହତ୍ ଉଠା ଜଳସେଚନ ଯୋଜନା ରାଜ୍ୟରେ ଜଳସେଚନ ଏବଂ ଜଳ ସଂରକ୍ଷଣକୁ ଏହା ନୂଆ ଦିଗ ଦେଇପାରିଛି। ବିଭାଗୀୟ ସୂଚନା ଅନୁଯାୟୀ ଜଳସମ୍ପଦ ବିଭାଗ ପକ୍ଷରୁ ରାଜ୍ୟବ୍ୟାପୀ ବିଭିନ୍ନ ପର୍ଯ୍ୟାୟରେ ମୋଟ ୧୯ରୁ ଅଧିକ ବଡ଼ ଯୋଜନା ଏ ଦିଗରେ କାର୍ଯ୍ୟକାରୀ କରାଯାଉଛି। ୧୯ ଯୋଜନା ମଧ୍ୟରୁ ପାର୍ବତୀ ଗିରି ବୃହତ୍ ଉଠା ଜଳସେଚନ, ପ୍ରକଳ୍ପ, ମୁଖ୍ୟମନ୍ତ୍ରୀ ଆଡ଼ିବନ୍ଧ ତିଆରି ଯୋଜନା, ଅନ୍ତଃନଦୀ ଜଳାଶୟ ପ୍ରକଳ୍ପ, ମୁଖ୍ୟମନ୍ତ୍ରୀ କେନାଲ ଲାଇନିଂ ଯୋଜନା, ଜଳ ସଂରକ୍ଷଣ ଏବଂ ଜଳସେଚନ ଉନ୍ନୟନ ପ୍ରକଳ୍ପ, ବିଜୁ କୃଷକ ବିକାଶ ▶ପୃଷ୍ଠା-୭

ଟ୍ରକ୍ ଧକ୍କାରେ ୨ ଭାଇ ସମେତ ୩ ମୃତ

■ **ଦାନଗଦୀ, ୨୩।୩ (ସମିସ):** କଳିଙ୍ଗନଗର ଶିଳ୍ପାଞ୍ଚଳ ଅନ୍ତର୍ଗତ ଜିନ୍ଦଲ ଷ୍ଟେନଲେସ କାରଖାନା ସମ୍ମୁଖରେ ଆଜି ଅପରାହ୍ଣରେ ଏକ ମର୍ମନ୍ତୁଦ ସଡ଼କ ଦୁର୍ଘଟଣାରେ ୩ ଜଣଙ୍କ ମୃତ୍ୟୁ ଘଟିଛି। ଏକ ଅଜଣା ଟ୍ରକ୍ ବାଇକ୍‌କୁ ଧକ୍କା ଦେବାରୁ ଘଟଣାସ୍ଥଳରେ ୨ଜଣଙ୍କର ମୃତ୍ୟୁ ହୋଇଥିବା ବେଳେ ଅନ୍ୟଜଣଙ୍କର ଚିକିତ୍ସାଧୀନ ଅବସ୍ଥାରେ ମୃତ୍ୟୁ ହୋଇଛି। ମୃତକ ହେଲେ, ଦାନଗଦୀ ସୁଆଁଲ ଗ୍ରାମର ଚକ୍ରଧର ସାୟାଁ (୨୮), କେନ୍ଦୁଝର ଜିଲ୍ଲା ହରିଚନ୍ଦନପୁର ବ୍ଲକ ଟାଙ୍ଗୀରିଆପାଳ ଅଞ୍ଚଳର ଅନିଲ ହାଁସଦା (୨୯) ଓ ଦଶମ ଶ୍ରେଣୀ ଛାତ୍ର ସୁନୀଲ ହାଁସଦା (୧୭)। ଦୁର୍ଘଟଣାକୁ ନେଇ ସ୍ଥାନୀୟ ଅଞ୍ଚଳରେ ଚାପା ଉତ୍ତେଜନା ଦେଖାଦେଇଥିଲା। ପରେ ପୁଲିସ ପହଞ୍ଚି ଶବ ▶ପୃଷ୍ଠା-୭

ଟ୍ରକ୍ ଚାଳକ ଫେରାର

ନିଦ ହଜାଇଲାଣି ଶିମିଳିପାଳ ଅଫିମ

୩୦କୋଟିର ଅଫିମ୍ ଗଛ ନଷ୍ଟ କଲାଣି ଅବକାରୀ ବିଭାଗ

■ **ଭୁବନେଶ୍ୱର, ୨୩।୩ (ସମିସ):** ଶିମିଳିପାଳ ଅଭୟାରଣ୍ୟରେ ଅବକାରୀ ବିଭାଗ ଯେତେ ଘାଣ୍ଟୁଛି ସେତେ ଅଫିମ୍ ଚାଷ ଠାବ କରାଯାଉଛି। ତେଣୁ ମୟୂରଭଞ୍ଜ ଅବକାରୀ ବିଭାଗ ସେଠାରୁ ଅଫିମ୍ ଚାଷକୁ ସମୂଳ ବିନାଶ କରିବା ପାଇଁ ଲାଗି ପଡ଼ିଛି। ତେଣୁ ଶିମିଳିପାଳ ଜଙ୍ଗଲରେ ଚାଷ ହେଉଥିବା ଅଫିମ୍ ଚାଷକୁ ଠାବ କରିବା ପାଇଁ ଅବକାରୀ ବିଭାଗ ଡ୍ରୋନ୍‌ର ସହାୟତା ନେବ। ଡ୍ରୋନ୍ ମାଧ୍ୟମରେ ଜଙ୍ଗଲରେ କରାଯାଉଥିବା ଅଫିମ୍ ଚାଷକୁ ଠାବ କରାଯିବ। ଆକାଶ ମାର୍ଗରୁ ଠାବ କରାଯିବା ପରେ ଗଠନ କରାଯାଉଥିବା ୪ଟି ଟିମ୍ ଘଟଣା ସ୍ଥଳକୁ ଯାଇ ଚାଷକୁ ନଷ୍ଟ କରିବ। ଆହୁରି ମଧ୍ୟ ଏହି ଚାଷକୁ ବନ୍ଦ କରିବା ▶ପୃଷ୍ଠା-୭

ଆକାଶ ମାର୍ଗରୁ ଅଫିମ୍ ଚାଷକୁ ଠାବ କରିବ ଡ୍ରୋନ୍

ଚାଷ ବନ୍ଦ କରିବାକୁ ସ୍ଥାନୀୟ ଲୋକଙ୍କ ସହଯୋଗ ନିଆଯିବ

■ **ମୟୂରଭଞ୍ଜ ମହାରାଣୀଙ୍କ ନିବେଦନ**

ଅଫିମ ଚାଷ କରନି

■ **ବାରିପଦା, ୨୩।୩ (ସମିସ):** ଶିମିଳିପାଳରେ ଅଫିମ ଚାଷ ନ କରିବାକୁ ବନବାସୀଙ୍କୁ ନିବେଦନ କରିଛନ୍ତି ମୟୂରଭଞ୍ଜ ମହାରାଣୀ ରଶ୍ମି ରାଜଲକ୍ଷ୍ମୀ ଭଞ୍ଜଦେଓ। ବାହାର ରାଜ୍ୟର ମାଫିଆ ନିରୀହ ବନବାସୀଙ୍କୁ ପ୍ରଲୋଭିତ କରି ଅଫିମ ଚାଷ କରାଉଥିବା ଜଣାପଡ଼ିଛି। ବନବାସୀଙ୍କ ଉଦ୍ଦେଶ୍ୟରେ ମହାରାଣୀ କହିଛନ୍ତି ଯେ ମଦ, ହାଣ୍ଡିଆ ନିଶାରୁ ▶ପୃଷ୍ଠା-୭

କେଟ୍ ମିଡଲ୍‌ଟନ୍‌ଙ୍କୁ କର୍କଟ

ଲଣ୍ଡନ, ୨୩।୩ (ଏଜେନ୍ସି): ୱେଲ୍ସ ରାଜକୁମାରୀ କେଟ୍ ମିଡଲଟନଙ୍କୁ କର୍କଟ ହୋଇଛି । ଏବେ ତାଙ୍କର କେମୋଥେରାପି ଚିକିତ୍ସା ଆରମ୍ଭ ହୋଇଯାଇଛି । ସେ ଶୁକ୍ରବାର ସାମାଜିକ ଗଣମାଧ୍ୟମରେ ଭିଡିଓ ବାର୍ତ୍ତା ଜାରି କରି ଏହି ସୂଚନା ଦେଇଛନ୍ତି । କେଉଁ ଭଳି ଭାବେ ଏହାର ସୂଚନା ନିଜ ପିଲାଙ୍କୁ ଦେଇଥିଲେ ତାହା ମଧ୍ୟ ଦର୍ଶାଇଛନ୍ତି । ସୂଚନାଯୋଗ୍ୟ ଯେ ଗତ ବର୍ଷ ଡିସେମ୍ବରରୁ ରାଜକୁମାରୀଙ୍କୁ ସାର୍ବଜନୀନ ସ୍ଥାନରେ ଦେଖିବାକୁ ମିଳି ନ ଥିଲା । ତେଣୁ ହଠାତ୍ ଶୁକ୍ରବାର ଆସିଥିବା ଭିଡିଓ ସମସ୍ତଙ୍କୁ ଚମକାଇ ଦେଇଥିଲା । କର୍କଟର ଚିକିତ୍ସା ପାଇଁ କିଛି ସମୟ, ସ୍ଥାନ ଏବଂ ଗୋପନୀୟତାର ଆବଶ୍ୟକତା ରହିଛି ବୋଲି ସେ କହିଛନ୍ତି । ପେଟ ଅସ୍ତ୍ରୋପଚାର ପରେ ଏହି ରୋଗ ବିଷୟରେ ଜଣା ପଡ଼ିଥିଲା ବୋଲି ଉଲ୍ଲେଖ କରିଛନ୍ତି । ଏହାକୁ ନେଇ ନୋଷ୍ଟ୍ରାଡମସଙ୍କ ଭବିଷ୍ୟବାଣୀ ପୁଣିଥରେ ଚର୍ଚ୍ଚାରେ ରହିଛି ।

ମହୁଆଙ୍କ ଘରେ ସିବିଆଇ ଚଢ଼ଉ

କୋଲକାତା, ୨୩।୩(ଏଜେନ୍ସି): 'କ୍ୟାସ୍ ଫର୍ କ୍ୱାରୀ' ମାମଲାରେ କେନ୍ଦ୍ରୀୟ ତଦନ୍ତ ବ୍ୟୁରୋ(ସିବିଆଇ) ଆଜି ତୃଣମୂଳ ନେତ୍ରୀ ମହୁଆ ମୋଇତ୍ରଙ୍କ କୋଲକାତାସ୍ଥିତ ବାସଭବନ ସହ ଅନ୍ୟ କେତେକ ସ୍ଥାନରେ ଚଢ଼ଉ ଓ ଖାନତଲାସ କରିଛି । ତୃଣମୂଳ ନେତ୍ରୀ ମହୁଆ ସାଂସଦ ଥିବାବେଳେ ଦୁବାଇରେ ରହୁଥିବା ଭାରତୀୟ ବ୍ୟବସାୟୀ ଦର୍ଶନ ହୀରାନନ୍ଦାନୀଙ୍କଠାରୁ ନଗଦ ଅର୍ଥ(କ୍ୟାସ୍), ଦାମୀ ଉପହାର ଆଦି ନେଇ ସଂସଦରେ ଗୌତମ ଅଦାନୀଙ୍କ ବ୍ୟାବସାୟିକ ସ୍ୱାର୍ଥ ଓ ସମ୍ମାନହାନି ହେବା ଭଳି ପ୍ରଶ୍ନମାନ ପଚାରିଆସୁଥିଲେ । ମହୁଆ ପ୍ରଧାନମନ୍ତ୍ରୀ ନରେନ୍ଦ୍ର ମୋଦୀଙ୍କୁ ମଧ୍ୟ ଟାର୍ଗେଟ କରି ସଂସଦରେ ପ୍ରଶ୍ନ କରୁଥିଲେ । ପୁଣି ସଂସଦରେ ପ୍ରଶ୍ନ ପଚାରିବାକୁ ତାଙ୍କୁ ସଂସଦ ତରଫରୁ ମିଳିଥିବା ମେମ୍ବର୍ସ ପୋର୍ଟାଲ ଲଗଇନ୍ ପାସୱାର୍ଡକୁ ମଧ୍ୟ ମହୁଆ ତାଙ୍କ ବନ୍ଧୁ ହୀରାନନ୍ଦାନୀଙ୍କୁ ଦେଇଥିଲେ । ଏସବୁ ପ୍ରମାଣିତ ହେବା ପରେ ମହୁଆ ସଂସଦରୁ ବହିଷ୍କୃତ ହୋଇଛନ୍ତି । ମହୁଆଙ୍କ ଏହି ବେଆଇନ କ୍ୟାସ୍ ଫର୍ କ୍ୱାରୀ କାର୍ଯ୍ୟକଳାପ ସମ୍ପର୍କରେ ବିଜେପି ସାଂସଦ ନିଶିକାନ୍ତ ଦୁବେ ଓ ସୁପ୍ରିମକୋର୍ଟର ଜଣେ ଓକିଲ ଜୟଅନନ୍ତ ଦେହାଦ୍ରି ଲୋକପାଳଙ୍କୁ ଅଭିଯୋଗପତ୍ର ଦେଇଥିଲେ । ପରେ ଲୋକପାଳ ସିବିଆଇ ତଦନ୍ତ ନିର୍ଦ୍ଦେଶ ଦେଇଥିଲେ ।

ବିଷାକ୍ତ ମଦ ପିଇ ୨୧ ମୃତ

ଚଣ୍ଡିଗଡ଼, ୨୩।୩ (ଏଜେନ୍ସି): ପଞ୍ଜାବରେ ବିଷାକ୍ତ ମଦ ପିଇ ୫ ଦିନରେ ୨୧ ଜଣ ଲୋକଙ୍କୁ ମୃତ୍ୟୁ ହେଲାଣି । ୨୪ରୁ ଅଧିକ ଲୋକଙ୍କ ସ୍ୱାସ୍ଥ୍ୟାବସ୍ଥା ଗୁରୁତର ରହିଛି । ସୂଚନା ଅନୁଯାୟୀ ମଙ୍ଗଳବାର ପଟିୟାଲା ଏବଂ ସଙ୍ଗରୁର ଜିଲ୍ଲା ଗୁଜ୍ଜରା ଗ୍ରାମର କିଛି ଲୋକ ଗାଁ ବାହାରେ ଥିବା ମଦ ଭାଟିରୁ ମଦ ଆଣି ପିଇଥିଲେ । ପରେ ଏମାନଙ୍କ ସ୍ୱାସ୍ଥ୍ୟାବସ୍ଥା ଖରାପ ହେବାରେ ଲାଗିଥିଲା । ମଙ୍ଗଳବାର ରାତିରୁ ଜଣଙ୍କ ପରେ ଜଣଙ୍କ ମୃତ୍ୟୁହେବାରେ ଲାଗିଥିଲା । ଏହାକୁ ନେଇ ସୁତରାନା ଥାନା ଏସଏଚଓ ଏବଂ ଏଏସଆଇଙ୍କୁ ନିଲମ୍ବନ କରିଦିଆଯାଇଛି । ମାମଲାର ତଦନ୍ତ ଲାଗି ଏଡିଜିପି ଗୁରିନ୍ଦର ଢିଲୋଙ୍କ ନେତୃତ୍ୱରେ ଏକ ଟିମ୍ ଗଠନ କରାଯାଇଛି । ପୁଲିସ ଏହି ମାମଲାରେ ୨ ଏତଲା ରୁଜୁ କରି ୟୁଟ୍ୟୁବ ଦେଖି ମଦ ବନାଇ ଥିବା ମାଷ୍ଟରମାଇଣ୍ଡ ସହିତ ୮ ଜଣଙ୍କୁ ଗିରଫ କରିଛି । ପଞ୍ଜାବ ନିର୍ବାଚନ କମିଶନ ଏହି ମାମଲାକୁ ନେଇ ମୁଖ୍ୟ ସଚିବ ଏବଂ ଡିଜିପିଙ୍କୁ ବିସ୍ତୃତ ରିପୋର୍ଟ ମାଗିଛନ୍ତି ।

ବିଜେପିରେ କଂଗ୍ରେସର ୬ ବିଧାୟକ

ନୂଆଦିଲ୍ଲୀ, ୨୩।୩ (ଏଜେନ୍ସି): ହିମାଚଳ ପ୍ରଦେଶ କଂଗ୍ରେସର ୬ ବିଦ୍ରୋହୀ ବିଧାୟକ ଏବଂ ୩ ସ୍ୱାଧୀନ ବିଧାୟକ ଶନିବାର ଦିଲ୍ଲୀରେ ବିଜେପିରେ ସାମିଲ ହୋଇଛନ୍ତି । କେନ୍ଦ୍ରମନ୍ତ୍ରୀ ଅନୁରାଗ ଠାକୁରଙ୍କୁ ତାଙ୍କୁ ଦଳକୁ ସ୍ୱାଗତ କରିଛନ୍ତି । ଏହି ବିଧାୟକମାନେ ରାଜ୍ୟସଭା ନିର୍ବାଚନରେ ବିଜେପି ସପକ୍ଷରେ ଭୋଟ ଦେଇଥିଲେ । ଏଥିପାଇଁ କଂଗ୍ରେସ ପ୍ରାର୍ଥୀ ହାରି ଯାଇଥିଲେ । ଅନ୍ୟପକ୍ଷରେ ବିଜେପି ମଣିପୁର, ମେଘାଳୟ ଏବଂ ନାଗାଲାଣ୍ଡରେ ନିର୍ବାଚନ ଲଢ଼ିବ ନାହିଁ । ଏହି ସବୁ ରାଜ୍ୟରେ ଆଞ୍ଚଳିକ ଦଳଙ୍କୁ ସମର୍ଥନ ଦେବ । ଏହା ବ୍ୟତୀତ ଲାକ୍ଷାଦ୍ୱୀପରେ ଅଜିତ ଗୋଷ୍ଠୀର ପ୍ରାର୍ଥୀଙ୍କୁ ସମର୍ଥନ ଦେବାକୁ ନିଷ୍ପତ୍ତି ନେଇଛି । ସେହିପରି ବିଜେପିର ବଡୋଦରା ଏବଂ ସାବରକାଣ୍ଠା ପ୍ରାର୍ଥୀ ଲୋକସଭା ନିର୍ବାଚନ ଲଢ଼ିବେ ନାହିଁ ବୋଲି ଘୋଷଣା କରିଛନ୍ତି ।

ମସ୍କୋ କନ୍‌ସର୍ଟ୍ ହଲ୍‌ରେ ଆତଙ୍କବାଦୀ ଆକ୍ରମଣ

ମୃତ୍ୟୁସଂଖ୍ୟା ୧୪୩କୁ ବୃଦ୍ଧି

ମସ୍କୋ, ୨୩।୩(ଏଜେନ୍ସି)

ମସ୍କୋର ଉତ୍ତର କ୍ରାସନୋଗୋରସ୍କ ଉପକଣ୍ଠ ଅଞ୍ଚଳସ୍ଥ କ୍ରୋକସ ସିଟି କନସର୍ଟ ହଲ ଉପରେ ଶୁକ୍ରବାର ହୋଇଥିବା ଭୀଷଣ ଆତଙ୍କବାଦୀ ଆକ୍ରମଣ ଜନିତ ମୃତ୍ୟୁସଂଖ୍ୟା ୧୪୩କୁ ବୃଦ୍ଧି ପାଇଛି । ଏଥିରେ ଶତାଧିକ ବ୍ୟକ୍ତି ଆହତ ହୋଇଛନ୍ତି । ସୁରକ୍ଷା କର୍ମୀଙ୍କ ୟୁନିଫର୍ମ ପିନ୍ଧି ସ୍ୱୟଂଚାଳିତ ବନ୍ଧୁକ ଧରିଥିବା ୪ଜଣ ଆତଙ୍କବାଦୀ ଲୋକଙ୍କ ଉପରକୁ ଆଖିବୁଜା ଗୁଳିମାଡ଼ କରିଥିଲେ ଓ ଅନେକ ଗ୍ରେନେଡ୍ ଫୋପାଡ଼ିଥିଲେ । ଫଳରେ କନସର୍ଟ ହଲରେ ନିଆଁ ଲାଗିଯାଇଥିଲା । ପ୍ରାଣବିକଳରେ ଲୋକେ ଚିତ୍କାର କରି ଧାଁଦୌଡ଼ କରିଥିଲେ ।

- ଆକ୍ରମଣ ପାଇଁ ନିଜକୁ ଦାୟୀ କଲା ଆଇଏସଆଇଏସ-କେ
- ଆକ୍ରମଣକୁ ପ୍ରଧାନମନ୍ତ୍ରୀଙ୍କ ସମେତ ଅନେକ ବିଶ୍ୱନେତାଙ୍କ ନିନ୍ଦା
- ଆଜି ଶୋକ ଦିବସ ପାଳିବ ରୁଷ୍

ଆତଙ୍କବାଦୀ ସଂଗଠନ ଆଇଏସଆଇଏସ-କେ ରୁଷରେ ଏହି ଆକ୍ରମଣ ଘଟାଇଥିବା ଦାବି କରିଛି । କନସର୍ଟ ହଲରେ ଏକ ପ୍ରସିଦ୍ଧ ଅନ୍ତର୍ଜାତୀୟ ରକ୍ ଗ୍ରୁପ୍ ପିକନିକ୍ ତା'ର ବାଦ୍ୟସଙ୍ଗୀତ କାର୍ଯ୍ୟକ୍ରମ ଆରମ୍ଭ କରିବାକୁ ଯାଉଥିବା ବେଳେ ୪ଜଣ ଆତଙ୍କବାଦୀ ହଲ ଭିତରକୁ ପ୍ରବେଶ କରି ଗୁଳିମାଡ଼ ଓ ଗ୍ରେନେଡ ଆକ୍ରମଣ କରିଥିଲେ । ଆକ୍ରମଣ ଘଟାଇ ଆତଙ୍କବାଦୀମାନେ ସେଠାରୁ ଏକ କାର ଯୋଗେ ୟୁକ୍ରେନ ସୀମା ଆଡ଼କୁ ଖସିଯିବାକୁ ଚେଷ୍ଟା କରିଥିଲେ । କିନ୍ତୁ ସୁରକ୍ଷାକର୍ମୀମାନେ ସେମାନଙ୍କ କାରକୁ ଗୋଡ଼ାଇ ଧରିଥିଲେ । ସମସ୍ତ୪ ଆତଙ୍କୀଙ୍କ ସମେତ ଏହି ହମଲାରେ ସଂପୃକ୍ତ ମୋଟ ୧୧ ଜଣଙ୍କୁ ଗିରଫ କରାଯାଇଛି । ୩ଟି ହେଲିକପ୍ଟରରୁ ପାଣି ପକାଯାଇ ହଜାର ହଜାର ଦର୍ଶକ ବସିପାରିବା ଭଳି ବ୍ୟବସ୍ଥା ଥିବା ସୁବିଶାଳ କନସର୍ଟ ହଲର ନିଆଁ ଲିଭାଇ ଦିଆଯାଇଛି । ରୁଷରେ ୨୦୦୪ ପରଠାରୁ କୌଣସି ବଡ଼ ଆତଙ୍କୀ ହମଲା ହେବା ଏହା ପ୍ରଥମ । ରୁଷ ସରକାର ଏହାର ତଦନ୍ତ ଆରମ୍ଭ କରିଛନ୍ତି । ମାର୍ଚ୍ଚ ୨୪ରେ ସମଗ୍ର ରୁଷରେ ଶୋକ ଦିବସ ପାଳନ କରାଯିବା ନିମନ୍ତେ ରାଷ୍ଟ୍ରପତି ଭ୍ଲାଦିମୀର ପୁତିନ୍ ନିଷ୍ପତ୍ତି ନେଇଛନ୍ତି । ଏହି ଆତଙ୍କୀ ହମଲାରେ ୟୁକ୍ରେନର କୌଣସି ସଂପୃକ୍ତି ନଥିବା ୟୁକ୍ରେନ ସରକାର ସ୍ପଷ୍ଟ କରିଛନ୍ତି । ଆମେରିକା ସରକାରଙ୍କ ଇଣ୍ଟେଲିଜେନ୍ସ ବିଭାଗର ଜଣେ ଅଫିସିଆଲ କହିଛନ୍ତି, ମସ୍କୋରେ ଖୁବ୍ ନିକଟରେ ଆତଙ୍କବାଦୀ ଆକ୍ରମଣ ହୋଇପାରେ ଓ ସେଥିପାଇଁ ଆଫଗାନିସ୍ଥାନ ଭିତ୍ତିକ ଆତଙ୍କୀ ସଂଗଠନ ଇସଲାମିକ୍ ଷ୍ଟେଟ(ଖୋରାସାନ) ପ୍ରସ୍ତୁତି ଚଳାଇଛି ବୋଲି ରୁଷ ଇଣ୍ଟେଲିଜେନ୍ସ ବିଭାଗକୁ ମାର୍ଚ୍ଚ ୭ତାରିଖରେ ସତର୍କ କରାଯାଇଥିଲା । ରୁଷ ସ୍ୱାସ୍ଥ୍ୟ ମନ୍ତ୍ରୀ ମିଖାଇଲ ମୁରାସକୋ କହିଛନ୍ତି, ୫ ଶିଶୁଙ୍କ ସମେତ ୧୧୫ ଜଣଙ୍କୁ ହସପିଟାଲକୁ ଅଣାଯାଇଛି । ସେମାନଙ୍କ ମଧ୍ୟରୁ ଜଣେ ଶିଶୁ ଓ ୬୦ରୁ ଅଧିକ ସଂଖ୍ୟକ ବ୍ୟକ୍ତି ଗୁରୁତର ଆହତ ହୋଇଛନ୍ତି । ଏହି ଆତଙ୍କୀ ହମଲାକୁ ବିଶ୍ୱର ବିଭିନ୍ନ ଦେଶର ରାଷ୍ଟ୍ରମୁଖ୍ୟ ତୀବ୍ର ନିନ୍ଦା କରିଛନ୍ତି । ରୁଷ ବୈଦେଶିକ ବିଭାଗ ମୁଖପାତ୍ର ମାରିଆ ଜାଖାରୋଭା କହିଛନ୍ତି, ଏହି ବର୍ବର ଆତଙ୍କୀ ଆକ୍ରମଣକୁ ଅନ୍ତରାଷ୍ଟ୍ରୀୟ ସମୁଦାୟ ଏକମୁଖ ହୋଇ ନିନ୍ଦା କରିବା ଏକାନ୍ତ ଜରୁରୀ ।

ପ୍ରଧାନମନ୍ତ୍ରୀ ନରେନ୍ଦ୍ର ମୋଦୀ ଏହି ପୈଶାଚିକ ଆତଙ୍କୀ ହମଲାର ତୀବ୍ର ନିନ୍ଦା କରି ଏହି ସଙ୍କଟବେଳାରେ ରୁଷ ସହ ଭାରତ ଦୃଢ଼ଭାବେ ଏକାଠି ରହିଛି ବୋଲି ତାଙ୍କ ଏକ୍ସ ଆକାଉଣ୍ଟରେ ପୋଷ୍ଟ କରିଛନ୍ତି । ଆମେରିକା ପରରାଷ୍ଟ୍ର ବିଭାଗ ସଚିବ, ଫ୍ରାନ୍ସର ରାଷ୍ଟ୍ରପତି, ଇଟାଲୀର ପ୍ରଧାନମନ୍ତ୍ରୀ, ସ୍ପେନ ରାଷ୍ଟ୍ରପତି, ୟୁରୋପୀୟ ୟୁନିଅନର ଅଧ୍ୟକ୍ଷ ପ୍ରମୁଖ ବିଶ୍ୱର ଅନେକ ଦେଶର ତୁଙ୍ଗ ନେତା ଏହି ନିର୍ମମ ଆତଙ୍କୀ ଆକ୍ରମଣର ନିନ୍ଦା କରିଛନ୍ତି । ଦିଲ୍ଲୀସ୍ଥିତ ରୁଷ ଦୂତାବାସର ପତାକା ଅର୍ଦ୍ଧନମିତ ରହିଛି ।

ଗିରଫ କରିବା ପୂର୍ବରୁ ଇଡି ଲିଖିତ କାରଣ ଦେବା ଜରୁରୀ: ସୁପ୍ରିମକୋର୍ଟ

ନୂଆଦିଲ୍ଲୀ,୨୩।୩(ଏଜେନ୍ସି)

ଅର୍ଥ ହେରଫେର ମାମଲାରେ କେନ୍ଦ୍ରୀୟ ଏଜେନ୍ସି ପ୍ରବର୍ତ୍ତନ ନିର୍ଦ୍ଦେଶାଳୟ (ଇଡି) କାହାରିକୁ ଗିରଫ କରିବା ପୂର୍ବରୁ ଯଥେଷ୍ଟ କାରଣ ଦେବାକୁ ନେଇ ପୂର୍ବରୁ ସୁପ୍ରିମକୋର୍ଟ ଯାହା କହିଥିଲେ ସେଥିରେ ଅଟଳ ରହିଛନ୍ତି । ପୂର୍ବରୁ ଏ ସମ୍ପର୍କରେ ଜାରି କରିଥିବା ନିର୍ଦ୍ଦେଶନାମା ଉପରେ ପୁଣିଥରେ ସମୀକ୍ଷା କରିବାକୁ କେନ୍ଦ୍ର ସରକାରଙ୍କ ପକ୍ଷରୁ ଆବେଦନ କରାଯାଇଥିଲେ ହେଁ ଏହାକୁ ସର୍ବୋଚ୍ଚ ନ୍ୟାୟାଳୟ ଖାରଜ କରିଦେଇଛନ୍ତି । ବରଂ କୌଣସି ମାମଲାରେ ଯଦି ଇଡି କାହାରିକୁ ଗିରଫ କରେ ତେବେ ଏହାର ପର୍ଯ୍ୟାପ୍ତ କାରଣ ଲିଖିତ ଭାବେ ଦର୍ଶାଇବାକୁ ବାଧ୍ୟ ବୋଲି ସୁପ୍ରିମକୋର୍ଟ କହିଛନ୍ତି । ସମ୍ବିଧାନର ଧାରା ୧୯(୧), ୨୦୦୨ ଅନୁଯାୟୀ କାହାରିକୁ ଗିରଫ କରାଗଲେ ସଂପୃକ୍ତ ବ୍ୟକ୍ତି ବିଶେଷଙ୍କୁ ତାହାର କାରଣ ଜଣାଇବା ଜରୁରୀ ବୋଲି ସୁପ୍ରିମକୋର୍ଟ କିଛି ଦିନ ତଳେ କହିଥିଲେ । ଏହାଦ୍ୱାରା ଜଣେ ଆଇନ ପରାମର୍ଶ ପାଇଁ ସୁବିଧା ପାଇବା ସହିତ ଜାମିନ ପାଇବା କ୍ଷେତ୍ରରେ ମଧ୍ୟ ବିଚାରବିମର୍ଷ କରିବାକୁ ସୁଯୋଗ ପାଇପାରିବେ ବୋଲି ମଧ୍ୟ କହିଥିଲେ । କିନ୍ତୁ ସର୍ବୋଚ୍ଚ ନ୍ୟାୟାଳୟଙ୍କ ଏହି ନିର୍ଦ୍ଦେଶନାମା ପ୍ରକାଶ ପାଇବା ପରେ କେନ୍ଦ୍ର ସରକାରଙ୍କ ପକ୍ଷରୁ ଏହା ଉପରେ ଆଉ ଥରେ ସମୀକ୍ଷା କରିବାକୁ ପିଟିସନ ଦାଏର କରାଯାଇଥିଲା । ଜଷ୍ଟିସ୍ ଏ ଏସ ବୋପାନ୍ନା ଏବଂ ଜଷ୍ଟିସ୍ ସଞ୍ଜୟ କୁମାର ଏହାର ଶୁଣାଣି କରି 'ଆମେ ଯାହା କହିଛୁ ଭାବିଚିନ୍ତି କହିଛୁ ଏବଂ ଏହା ଉପରେ ଆଉ ସମୀକ୍ଷା କରିବା ଆବଶ୍ୟକ ନାହିଁ' ବୋଲି କହିଛନ୍ତି ।

ଆଇନଶୃଙ୍ଖଳା ସ୍ଥିତି ପାଇଁ ପ୍ରତିରକ୍ଷାତ୍ମକ ଅଟକ ଠିକ୍ ନୁହେଁ

ପ୍ରତିରକ୍ଷାତ୍ମକ ଅଟକ ରଖାଯିବା ବ୍ୟବସ୍ଥାକୁ ନେଇ ମଧ୍ୟ ସର୍ବୋଚ୍ଚ ନ୍ୟାୟାଳୟ ସରକାରଙ୍କୁ କଡ଼ା ଶବ୍ଦ ଶୁଣାଇଛନ୍ତି । ଆଇନ ଶୃଙ୍ଖଳା ପରିସ୍ଥିତି ସୃଷ୍ଟି ହେଲେ କାହାରିକୁ ତତ୍କାଳ ଅଟକ ରଖିବା ଠିକ୍ ନୁହେଁ । ଯଦି ସାମାଜିକ ଆଇନ ଶୃଙ୍ଖଳା ପରିସ୍ଥିତିକୁ ମୁକାବିଲା କରିବାକୁ ପ୍ରଶାସନ ଅସମର୍ଥ ହୁଏ ତେବେ ସେଥିପାଇଁ କାହାରିକୁ ଅଟକ ରଖାଯାଇପାରିବନି । କେବଳ ସାମାଜିକ ସ୍ତରରେ କୌଣସି ବିଷମ ପରିସ୍ଥିତି ପାଇଁ ଅଟକ ରଖାଯାଇପାରିବ । ପ୍ରତିରକ୍ଷାତ୍ମକ ଅଟକ ବ୍ୟବସ୍ଥା ଏକ କଠୋର ବ୍ୟବସ୍ଥା ବୋଲି କହିବା ସହିତ ଏହାର ଠିକଣା ଉପଯୋଗ ହେବା ଦରକାର ବୋଲି ସର୍ବୋଚ୍ଚ ନ୍ୟାୟାଳୟ କହିଛନ୍ତି ।

ରାଷ୍ଟ୍ରପତିଙ୍କ ବିରୋଧରେ ସୁପ୍ରିମକୋର୍ଟ ଗଲେ କେରଳ ସରକାର

ନୂଆଦିଲ୍ଲୀ, ୨୩।୩ (ଏଜେନ୍ସି)

ରାଜ୍ୟପାଳଙ୍କ ପରେ କେରଳ ସରକାର ରାଷ୍ଟ୍ରପତି ଦ୍ରୌପଦୀ ମୁର୍ମୁଙ୍କ ବିରୋଧରେ ସୁପ୍ରିମକୋର୍ଟଙ୍କ ଦ୍ୱାରସ୍ଥ ହୋଇଛନ୍ତି । ପଡ଼ି ରହିଥିବା ୪ ବିଲକୁ ରାଷ୍ଟ୍ରପତି ମଞ୍ଜୁରି ଦେଉ ନାହାନ୍ତି ବୋଲି ଆବେଦନରେ ଦାବି କରାଯାଇଛି । ଏହି ବିଲ୍‌ଗୁଡିକ ରାଜ୍ୟ ବିଧାନସଭାରେ ପାରିତ ହୋଇସାରିଛି । ଏହା ମଧ୍ୟରେ ୟୁନିଭର୍ସିଟି ଲଜ୍ (ଆମେଣ୍ଡମେଣ୍ଟ) (ନମ୍ବର ୨) ବିଲ୍, ୨୦୨୧, ଦ କେରଳ ସରକାର କୋ-ଅପରେଟିଭ ସୋସାଇଟିଜ (ଆମେଣ୍ଡମେଣ୍ଟ) ବିଲ୍, ୨୦୨୨, ଦ ୟୁନିଭର୍ସିଟି ଲଜ୍ (ଆମେଣ୍ଡମେଣ୍ଟ) ବିଲ୍, ୨୦୨୨ ଏବଂ ଦ ୟୁନିଭର୍ସିଟି ଲଜ୍ (ଆମେଣ୍ଡମେଣ୍ଟ) (ନମ୍ବର-୩) ବିଲ୍, ୨୦୨୨ ସାମିଲ ରହିଛି । କୌଣସି କାରଣ ନ ଦର୍ଶାଇ ଏହି ବିଲ୍‌ଗୁଡିକୁ ଅସାମ୍ବିଧାନିକ କୁହାଯାଇଛି ବୋଲି ଆବେଦନରେ କୁହାଯାଇଛି । ରାଜ୍ୟପାଳ ବିଲ୍‌ଗୁଡ଼ିକ ଉପରେ ବିଚାର ନ କରି ଏହାକୁ ରାଷ୍ଟ୍ରପତିଙ୍କ ପାଖକୁ ପଠାଇ ଦେଇଥିଲେ ବୋଲି କେରଳ ସରକାରଙ୍କ ପକ୍ଷରୁ ଅଭିଯୋଗ କରାଯାଇଛି । ମୁଖ୍ୟମନ୍ତ୍ରୀ ପି ବିଜୟନଙ୍କ ନେତୃତ୍ୱାଧୀନ ଏଲଡିଏଫ୍ ସରକାର ଏହି ଆବେଦନରେ କେନ୍ଦ୍ର ସରକାର, ରାଷ୍ଟ୍ରପତିଙ୍କ ସଚିବ, କେରଳ ରାଜ୍ୟପାଳ ଆରିଫ ମହମ୍ମଦ ଖାନ ଏବଂ ତାଙ୍କ ଅତିରିକ୍ତ ସଚିବଙ୍କୁ ପକ୍ଷ ଭୁକ୍ତ କରିଛି । ଆବେଦନରେ କୁହାଯାଇଛି ଯେ ଏହି ବିଲ୍ ସମ୍ପୂର୍ଣ୍ଣ ଭାବେ କେରଳ ସରକାରଙ୍କ ଅଧିକାର କ୍ଷେତ୍ରରେ ଆସୁଛି । କୌଣସି କାରଣ ନ ଦର୍ଶାଇ ଚାରି ବିଲ୍‌କୁ ଅନୁମତି ନ ଦେବା ପାଇଁ ଭାରତ ସରକାର ମନମୁଖି ଭାବେ ରାଷ୍ଟ୍ରପତିଙ୍କୁ ପରାମର୍ଶ ଦେଇଛନ୍ତି । ଏହା ଧାରା ୧୪ ଉଲ୍ଲଙ୍ଘନ କରୁଛି । ଏହା ସହିତ କାର୍ଯ୍ୟାନୁଷ୍ଠାନ ସମ୍ବିଧାନର ଧାରା ୨୧ ଅଧିନରେ ରାଜ୍ୟବାସୀଙ୍କୁ ମିଳିଥିବା ଅଧିକାରକୁ ଉଲ୍ଲଙ୍ଘନ କରୁଛି ।

ହାଇକୋର୍ଟରୁ କେଜ୍ରିୱାଲ ନିରାଶ

ନୂଆଦିଲ୍ଲୀ, ୨୩।୩(ଏଜେନ୍ସି)

ପ୍ରବର୍ତ୍ତନ ନିର୍ଦ୍ଦେଶାଳୟ(ଇଡି)ର ଗିରଫଦାରୀ ଓ ରାଉଜ ଏଭେନ୍ୟୁ କୋର୍ଟର ରିମାଣ୍ଡ ମଞ୍ଜୁରୀକୁ ବେଆଇନ ଦର୍ଶାଇ ଅରବିନ୍ଦ କେଜ୍ରିୱାଲ ନ୍ୟାୟ ପାଇଁ ଦିଲ୍ଲୀ ହାଇକୋର୍ଟରେ ଆଜି ଯାଚିକା ଦାଖଲ କରିଛନ୍ତି । ଏହି ଯାଚିକାର ଜରୁରୀ ତଥା ତ୍ୱରିତ ଶୁଣାଣି ପାଇଁ ନିବେଦନ କରାଯାଇଛି । ତେବେ ଜରୁଶୀ ଶୁଣାଣି କରିବାକୁ କୋର୍ଟ ମନା କରି ଦେଇଛନ୍ତି । ହୋଲି ଛୁଟି ଥିବାରୁ ଆସନ୍ତା ବୁଧବାର ଶୁଣାଣି ହେବ ବୋଲି କହିଛନ୍ତି । ଅନ୍ୟପଟେ ପଞ୍ଜାବ ମୁଖ୍ୟମନ୍ତ୍ରୀ ଭଗୱନ୍ତ ମାନ କହିଛନ୍ତି, ଅରବିନ୍ଦ କେଜ୍ରିୱାଲ ଜେଲ୍‌ରୁ କାର୍ଯ୍ୟାଳୟ ଚଳାଇବା ପାଇଁ ଅଦାଲତଙ୍କ ଅନୁମତି ଲୋଡାଯିବ । ଆପ୍‌ରେ ଅନ୍ୟ କେହି ନେତା କେଜ୍ରିୱାଲଙ୍କ ସ୍ଥାନ ନେଇପାରିବେ ନାହିଁ । ଏହା ଉପରେ ପ୍ରତିକ୍ରିୟା ଦେଲ ବିଜେପି ସାଂସଦ ମନୋଜ ତିୱାରୀ କହିଛନ୍ତି ଯେ ଜେଲରୁ ସରକାର ନୁହେଁ, ଗ୍ୟାଙ୍ଗ୍ ଚାଲେ । ଜେଲ୍‌ରେ ବନ୍ଦୀ ଥାଇ କେହି ସରକାରର ମୁଖ୍ୟ ଭାବେ ଶାସନ ଚଳାଇପାରିବେ ନାହିଁ । କେଜ୍ରିୱାଲ ଗିରଫ ହୋଇଥିବା ଜାଣି ଲୋକେ ଖୁସୀରେ ମିଠେଇ ବଣ୍ଟନ କରିଛନ୍ତି । କେଜ୍ରିୱାଲ ଦିଲ୍ଲୀକୁ ଲୁଟିଛନ୍ତି, ଦିଲ୍ଲୀବାସୀଙ୍କୁ କେବଳ ଦୁର୍ଦ୍ଦଶା ଦେଇଛନ୍ତି । ନୈତିକତା ଦୃଷ୍ଟିରୁ ସେ ତୁରନ୍ତ ମୁଖ୍ୟମନ୍ତ୍ରୀ ପଦରୁ ଇସ୍ତଫା ଦେଇ ଦେବା ଉଚିତ । ଅପରପକ୍ଷରେ କେଜ୍ରିୱାଲଙ୍କ ଗିରଫ ପ୍ରତିବାଦରେ ଆଜି ଦିଲ୍ଲୀର ସହିଦ ପାର୍କରେ ପୂର୍ବାହ୍ନ ୧୦ଟାରେ ସମସ୍ତ ଆପ୍ ବିଧାୟକ, କାଉନସିଲର, ପାର୍ଟି କାର୍ଯ୍ୟକର୍ତ୍ତା ଓ ବିପୁଳ ସଂଖ୍ୟାରେ ଆପ୍ ସମର୍ଥକ ଏକତ୍ରିତ ହୋଇ ବିକ୍ଷୋଭ ପ୍ରଦର୍ଶନ କରିଛନ୍ତି । ଏଥିରେ ପଞ୍ଜାବ ମୁଖ୍ୟମନ୍ତ୍ରୀ ଭଗବନ୍ତ ମାନଙ୍କ ସମେତ ଇଣ୍ଡିଆ ମେଣ୍ଟର ଅଂଶୀଦାର ଦଳଗୁଡ଼ିକର ନେତା ଓ ସମର୍ଥକମାନେ ମଧ୍ୟ ଅଂଶଗ୍ରହଣ କରିଛନ୍ତି । ସେହିପରି ଦିଲ୍ଲୀ ମନ୍ତ୍ରୀ ଆତିଶୀ ମାର୍ଲେନା ଦାବି କରିଛନ୍ତି ଯେ ଆପ୍ କାର୍ଯ୍ୟାଳୟକୁ ସିଲ୍ କରିଦିଆଯାଇଛି । କାର୍ଯ୍ୟାଳୟରେ କାହାକୁ ପ୍ରବେଶ କରିବାକୁ ଦିଆଯାଉ ନାହିଁ । ଏହାକୁ ନେଇ ନିର୍ବାଚନ କମିଶନଙ୍କ ନିକଟରେ ଅଭିଯୋଗ କରାଯିବ ବୋଲି କହିଛନ୍ତି । ଏହା ମଧ୍ୟରେ ଠକ ସୁକେଶ କେଜ୍ରିୱାଲଙ୍କ ନାମରେ ଚିଠି ଲେଖି ତିହାର ଜେଲ୍‌କୁ ତାଙ୍କୁ ସ୍ୱାଗତ କରିଛି । ତିହାର କ୍ଲବ ଚଳାଇବା ପାଇଁ ତାର ତିନି ଭାଇ ଜେଲ୍‌ରେ ଅଛନ୍ତି । ଏହାର ବିଗ୍‌ବସ୍ କେଜ୍ରିୱାଲ, ସିଇଓ ମନୀଷ ସିସୋଦିଆ ଏବଂ ସିଓଓ ସତ୍ୟେନ୍ଦ୍ର ଜୈନ ବୋଲି କହିଛି ।

- ଜରୁରୀ ଶୁଣାଣି ପାଇଁ ମନାକଲେ କୋର୍ଟ
- କେଜ୍ରିୱାଲ ଇସ୍ତଫା ଦେବେନି:

ସାକାର ହେବ ନୂଆ ଓଡ଼ିଶା, ସଶକ୍ତ ଓଡ଼ିଶା ସ୍ୱପ୍ନ

ଭବିଷ୍ୟତ ପାଇଁ ଯୁବବର୍ଗଙ୍କୁ ଗଢୁଛି ବିଜେଡି

ଭୁବନେଶ୍ୱର, ୨୩।୩(ସମିସ): ଯୁବପିଢ଼ି ହିଁ ଦେଶର ଭବିଷ୍ୟତ। ଯୁବଶକ୍ତି ସଶକ୍ତ ଓ ଆତ୍ମନିର୍ଭରଶୀଳ ହେଲେ ଦେଶ ଆତ୍ମନିର୍ଭରଶୀଳ ହେବ। ଯୁବପିଢ଼ି ଉପରେ ନିବେଶ ହେଉଛି ଏକ ସୁନ୍ଦର ଭବିଷ୍ୟତ ପାଇଁ ନିବେଶ। ଏହି ଲକ୍ଷ୍ୟ ନେଇ କାମ କରୁଥିବା ମୁଖ୍ୟମନ୍ତ୍ରୀ ନବୀନ ପଟ୍ଟନାୟକ ଓଡ଼ିଶାର ଯୁବକ ଯୁବତୀଙ୍କୁ ବିଶ୍ୱ ସମୁଦାୟ ସହ ପ୍ରତିଦ୍ୱନ୍ଦ୍ୱିତା କରିବା ଲାଗି ପ୍ରସ୍ତୁତ କରୁଛନ୍ତି। ଦକ୍ଷତା ବିକାଶ, ଉଚ୍ଚ ଓ ବୈଷୟିକ ଶିକ୍ଷା, କର୍ମନିଯୁକ୍ତି ସବୁ କ୍ଷେତ୍ରରେ ଓଡ଼ିଶାର ଯୁବପିଢ଼ି ଆଜି ଆଗରେ ରହିଛନ୍ତି। ମୁଖ୍ୟମନ୍ତ୍ରୀଙ୍କ ଅଭିଳଷିତ ନୂଆ ଓଡ଼ିଶା, ସଶକ୍ତ ଓଡ଼ିଶା ଗଠନରେ ଆମର ଯୁବପିଢ଼ି ନିର୍ଣ୍ଣାୟକ ଭୂମିକା ନେବେ। ଶନିବାର ଶଙ୍ଖ ଭବନଠାରେ ଆୟୋଜିତ ସାମ୍ବାଦିକ ସମ୍ମିଳନୀରେ ବିଜେଡି ରାଷ୍ଟ୍ରୀୟ ମୁଖପାତ୍ର ଡଃ ସନ୍ତୁପ୍ତ ମିଶ୍ର କହିଥିଲେ ଯେ ଫ୍ରାଙ୍କଲିନ ରୁଜଭେଲ୍ଟଙ୍କ ମତରେ "ଆମେ ସବୁବେଳେ ଆମର ଯୁବଗୋଷ୍ଠୀଙ୍କ ପାଇଁ ଭବିଷ୍ୟତ ନିର୍ମାଣ କରିପାରିବା ନାହିଁ, କିନ୍ତୁ ଆମେ ଆମର ଯୁବକଙ୍କୁ ଭବିଷ୍ୟତ ପାଇଁ ନିର୍ମାଣ ପାରିବା"। ବିଜେଡି ସଭାପତି ତଥା ମୁଖ୍ୟମନ୍ତ୍ରୀ ନବୀନ ପଟ୍ଟନାୟକ ଉଭୟ ଲକ୍ଷ୍ୟ ହାସଲ ପାଇଁ ଅନବରତ ଉଦ୍ୟମ କରୁଛନ୍ତି। ଯୁବଗୋଷ୍ଠୀଙ୍କୁ ଦକ୍ଷ, ଦାୟିତ୍ୱବାନ, ପ୍ରେରଣାଦାୟୀ, ଦୂରଦର୍ଶୀ ଓ ଚିନ୍ତାଶୀଳ ନାଗରିକ କରିବା ପାଇଁ ସଭାପତିଙ୍କ ନେତୃତ୍ୱରେ ବିଜେଡି ଅନେକ ପଦକ୍ଷେପ ନେଇଛି ବୋଲି ସେ କହିଛନ୍ତି। ସେହିପରି ବିଜେଡିର ରାଷ୍ଟ୍ରୀୟ ପ୍ରବକ୍ତା ଡଃ ସସ୍ମିତ ପାତ୍ର ଯୁବ ସଶକ୍ତୀକରଣ ଦିଗରେ ମୁଖ୍ୟମନ୍ତ୍ରୀଙ୍କ ସଫଳ ପଦକ୍ଷେପ ଉପରେ ଆଲୋକପାତ କରିଥିଲେ।

ଡଃ ମିଶ୍ର କହିଥିଲେ ଯେ ଯୁବଗୋଷ୍ଠୀଙ୍କ ଭବିଷ୍ୟତ ଗଢ଼ିବା ପାଇଁ ଅର୍ଥନୈତିକ ସୁଯୋଗ କ୍ଷେତ୍ର ଭାବେ ଇଲେକ୍ଟ୍ରୋନିକ୍ ପଲିସି, ଆଇଟି ନୀତି, ବିପିଓ ନୀତି, ଡାଟା ସେଣ୍ଟର ପଲିସିରେ ଏହି ସବୁ କ୍ଷେତ୍ରର ଶିଳ୍ପକୁ ପ୍ରୋତ୍ସାହନ ଦିଆଯାଇଛି। '୫-ଟି' ଉପକ୍ରମରେ ଅନ୍ୟତମ 'ଟି' ଅର୍ଥାତ୍ ଟେକ୍ନୋଲୋଜିକୁ ପ୍ରାଧାନ୍ୟ ଦେବା ଫଳରେ ଏହି କ୍ଷେତ୍ରରେ ବ୍ୟାପକ ନିଯୁକ୍ତି ସହ ଶିକ୍ଷାର ପ୍ରସାର ସମ୍ଭବ ହୋଇଛି। ଆକ୍ସେଞ୍ଚର, ଆଇବିଏମ୍, କଗ୍ନିଜେଣ୍ଟ, ମାଇକ୍ରୋସଫ୍ଟ, ଇନଫୋସିସ୍, ଟେକ୍ ମହିନ୍ଦ୍ରା, ଟିସିଏସ୍ ଭଳି ବିଶ୍ୱସ୍ତରୀୟ ସଂସ୍ଥାଙ୍କ ଡେଭଲପମେଣ୍ଟ ସେଣ୍ଟର ପ୍ରତିଷ୍ଠା କରାଯାଇଛି। ପିଡବ୍ଲ୍ୟୁସି, ଇୱାଇ ଏବଂ ଡେଲୋଇଟ୍ ମଧ୍ୟ ନିଜସ୍ୱ କେନ୍ଦ୍ର ଖୋଲିଛନ୍ତି। ଶିକ୍ଷା ପରିଦୃଶ୍ୟରେ ନୂଆ ଓ - ସାମ୍ବ ମାଧ୍ୟମରେ ନାମ ଲେଖାଇଥିବା ଛାତ୍ରଛାତ୍ରୀଙ୍କ ପାଇଁ ବୃତ୍ତି ପ୍ରଦାନର ବ୍ୟବସ୍ଥା ହୋଇଛି। ଛାତ୍ରମାନଙ୍କୁ ୯୦୦୦ ଓ ମହିଳା ଛାତ୍ରୀମାନଙ୍କୁ ୧୦୦୦୦ ଟଙ୍କାର ବୃତ୍ତି ମିଳୁଛି। ଶିକ୍ଷାର ଅନ୍ତର୍ଭୁକ୍ତ ଏବଂ ସମାନ ଉପଲବ୍ଧତା ଭାବେ ଏସ୍‌ସି, ଏସ୍‌ଟି ଓ ନିର୍ମାଣ ଶ୍ରମିକଙ୍କ ପିଲାଙ୍କୁ ଅଧିକ ବୃତ୍ତି ମିଳିଥାଏ। ନୂଆ ଉନ୍ନତ ଅଭିଳାଷ ଆଗାମୀ ତିନି ବର୍ଷ ମଧ୍ୟରେ ଏକ ଲକ୍ଷ ଯୁବକଙ୍କୁ ତାଲିମ ଦେବ। ଏଥିପାଇଁ ୩୮୫ କୋଟି ଟଙ୍କାର ବଜେଟ୍ ଆବଣ୍ଟନ କରାଯାଇଛି। ୟୁଜି ଏବଂ ପିଜି ପାଇଁ ମ୍ୟାଜିକ୍ କାର୍ଡ ସୁବିଧା ରହିଛି।

- **ଓଡ଼ିଶାର ଯୁବଶକ୍ତିକୁ ବିଶ୍ୱ ସହ ସମକକ୍ଷ କରିବା ପାଇଁ ମୁଖ୍ୟମନ୍ତ୍ରୀ ପ୍ରତିଶ୍ରୁତିବଦ୍ଧ**
- **ଦକ୍ଷତା ବିକାଶ, କ୍ରୀଡ଼ା, ନିଯୁକ୍ତି, ଉଦ୍ୟୋଗୀ ସହାୟତା, ଉଚ୍ଚଶିକ୍ଷା କ୍ଷେତ୍ରରେ ବ୍ୟାପକ ପଦକ୍ଷେପ**
- **ଆଲୋକବର୍ତ୍ତିକା ହେବ ନୂଆ-ଓ ଏବଂ ସ୍ୱୟମ୍ କାର୍ଯ୍ୟକ୍ରମ**
- **ଓଡ଼ିଶାମୁହାଁ ବିଶ୍ୱସ୍ତରୀୟ କର୍ପୋରେଟ୍ ସଂସ୍ଥା**

ଡଃ ମିଶ୍ର କହିଥିଲେ, ଦକ୍ଷତା ଏବଂ ଉଦ୍ୟୋଗୀ ଲ୍ୟାଣ୍ଡସ୍କେପ୍ ଭାବେ ବିଶ୍ୱ ଦକ୍ଷତା କେନ୍ଦ୍ର, ଆଇଟିଇଇଏସ୍ ଭାଗୀଦାରି-୨୦୨୧ରେ ୭ଟି ଟ୍ରେଡ୍‌ରେ ଉନ୍ନତ ଦକ୍ଷତା ପ୍ରଶିକ୍ଷଣ, ଇଞ୍ଜିନିୟରିଂ ସ୍କୁଲ-୫ଟି ପାଠ୍ୟକ୍ରମ ଓ ସର୍ଭିସ ସ୍କୁଲରେ ୨ଟି ପାଠ୍ୟକ୍ରମ ରହିଛି। ସଂକଳ୍ପ ଯୋଜନାରେ ଉଦ୍ୟୋଗୀମାନଙ୍କ ପାଇଁ ୧୦୦ ଘଣ୍ଟିଆ ପାଠ୍ୟକ୍ରମ, ଗ୍ରାମୀଣ ଉଦ୍ୟୋଗ ପ୍ରତିଷ୍ଠା ପାଇଁ ୧୦, ୦୦୦ ପ୍ରଶିକ୍ଷିତ ଏବଂ ୧୦୦୦ ଜଣଙ୍କୁ ଗ୍ରାମାଞ୍ଚଳରେ ଉଦ୍ୟୋଗ ପରିଚାଳନା ଦାୟିତ୍ୱ ଦିଆଯାଇଛି। ପ୍ରାକୃତିକ ପ୍ରତିଭା ଥିବା ଲୋକଙ୍କ ପାଇଁ ପୂର୍ବ ଶିକ୍ଷାର ସ୍ୱୀକୃତି ପ୍ରଦାନ କରାଯାଉଛି। ଡାସଲ୍ଟ, ମାଇକ୍ରୋସଫ୍ଟ, ଟେକ୍ ମହିନ୍ଦ୍ର. କୋର୍ସରା, ଆଇବିଏମ୍ ଆଦି ଡିଜିଟାଲ ଦକ୍ଷତା କ୍ଷୁଦ୍ର ପାଠ୍ୟକ୍ରମ ପ୍ରଦାନ କରୁଛନ୍ତି। ସେହିଭଳି ସିଙ୍ଗାପୁର ସହ ଛାତ୍ରଛାତ୍ରୀ ବିନିମୟ କାର୍ଯ୍ୟକ୍ରମ ଜାରି ରହିଛି ବୋଲି ସେ କହିଥିଲେ। ମିଶନ୍ ଶକ୍ତିକୁ ସହାୟତା ପାଇଁ ଆଉ ୯ଟି ପାଠ୍ୟକ୍ରମ, ଲଜିଷ୍ଟିକ୍ ସାମୁଦ୍ରିକ ଇଞ୍ଜିନିୟରିଂ ସ୍ୱାସ୍ଥ୍ୟ ସେବା, ମହିଳାମାନଙ୍କ ପାଇଁ କଷ୍ଟମ ଏମବିଏ ଏବଂ ପୋଷାକରେ ପ୍ରଶିକ୍ଷଣ ସହ ମାଇକ୍ରୋ ଉତ୍ପାଦନ କାର୍ଯ୍ୟକ୍ରମ ଜାରି ରହିଛି। ଡବ୍ଲୁଏସସିକୁ ବୈଦେଶିକ ବ୍ୟାପାର ମନ୍ତ୍ରଣାଳୟ ଅନ୍ତର୍ଜାତୀୟ କ୍ୟାରିୟର୍ ସେଣ୍ଟର୍ ଭାବେ ସ୍ୱୀକୃତି ଦେଇଛି, ଯାହା ବିଦେଶୀ ନିଯୁକ୍ତି ପାଇଁ ସୁଯୋଗ ସୃଷ୍ଟି କରିଛି ବୋଲି ଡଃ ମିଶ୍ର ସୂଚନା ଦେଇଥିଲେ।

ଏହି ସାମ୍ବାଦିକ ସମ୍ମିଳନୀରେ ରାଜ୍ୟସଭା ସାଂସଦ ଡଃ ପାତ୍ର କହିଥିଲେ, ମୁଖ୍ୟମନ୍ତ୍ରୀଙ୍କ ନେତୃତ୍ୱରେ ଓଡ଼ିଶା ବିଶ୍ୱ କ୍ରୀଡ଼ା ହବ୍‌ରେ ପରିଣତ ହେଇଛି। "ଭବିଷ୍ୟତ ପାଇଁ ଯୁବ ଓ ଯୁବଗୋଷ୍ଠୀଙ୍କ ପାଇଁ କ୍ରୀଡ଼ା" ଆଭିମୁଖ୍ୟ ନେଇ କାମ କରୁଥିବା ରାଜ୍ୟ ସରକାର କଳିଙ୍ଗ ସ୍ପୋର୍ଟସ କମ୍ପ୍ଲେକ୍ସ, ରାଉରକେଲାରେ ବିର୍ସା ମୁଣ୍ଡା ହକି ଷ୍ଟାଡିୟମ୍, କଟକରେ ଜବାହରଲାଲ ନେହରୁ ଇନ୍‌ଡୋର୍ ଷ୍ଟାଡିୟମ୍, ୬ ଫିଫା ଷ୍ଟାଣ୍ଡାର୍ଡ ଫୁଟବଲ ପିଚ୍, ପୁରୀ, ବ୍ରହ୍ମପୁର, ଜୟପୁର, ଯାଜପୁର, କେନ୍ଦୁଝର, ସୁନ୍ଦରଗଡ଼, ଝାରସୁଗୁଡ଼ା, ରାଉରକେଲା, (ପ୍ରସ୍ତାବିତ-ସମ୍ବଲପୁର ଓ ବାଲେଶ୍ୱର), ତମାଣ୍ଡୋ ଓ କୁଲୁଣ୍ଡିରେ ସରକାରୀ ଶାରୀରିକ ଶିକ୍ଷା ମହାବିଦ୍ୟାଳୟ, ୧୬ଟି କ୍ରୀଡ଼ା ଏକାଡେମୀ, ୧୨ ସୁଇମିଂ ଗ୍ରାସରୁଟ୍ ସେଣ୍ଟର, ୪୦ଟି ଇନ୍‌ଡୋର ହଲ୍, ୨ଟି ଇନ୍‌ଡୋର ଜିମ୍ନାଷ୍ଟିକ୍ସ ଓ ଭାରୋତ୍ତୋଳନ ହଲ୍, ୯୦ଟି ବିଜୁ ପଟ୍ଟନାୟକ ବହୁମୁଖୀ ଇଣ୍ଡୋର ଷ୍ଟାଡିୟମ, ୨୫ଟି ସିନ୍ଥେଟିକ୍ ହକି ପ୍ରଶିକ୍ଷଣ ପିଚ୍ (ତୃଣମୂଳ ସ୍ତରରେ ପ୍ରଶିକ୍ଷଣ ପାଇଁ), ୩୧୪ଟି ଗ୍ରାମୀଣ ମିନି ଷ୍ଟାଡିୟମ, ୧୪୯ ଅର୍ବାନ ମିନି ଷ୍ଟାଡିୟମ ଓ ସୁନ୍ଦରଗଡ଼ର ୧୭ଟି ବ୍ଲକରେ ଆଷ୍ଟ୍ରୋଟର୍ଫ ନିର୍ମାଣ କରାଯାଇଛି। ଅଲିମ୍ପିକ୍ ମୂଲ୍ୟବୋଧ ଶିକ୍ଷା କାର୍ଯ୍ୟକ୍ରମ ପାଇଁ ଓଡ଼ିଶା ସରକାର ଆଇଓସି ସହ ଭାଗୀଦାରି କରିଛନ୍ତି। ଓଡ଼ିଶାର ୩୫୦ରୁ ଅଧିକ ବିଦ୍ୟାଳୟରେ ଅଲିମ୍ପିକ୍ ମୂଲ୍ୟ ଶିକ୍ଷା କାର୍ଯ୍ୟକ୍ରମ (ଓଭିଇପି) ପ୍ରଦାନ କରାଯାଉଛି। ମାଉଣ୍ଟ ଏଭରେଷ୍ଟ (୮୮୪୮ ମିଟର), ମାଉଣ୍ଟ ଆକନକାଗୁଆ (୬୯୫୯ ମିଟର) ଏବଂ ଆଣ୍ଟାର୍କଟିକା ପାଇଁ ଡିଏସୱାଇଏସ୍ ସିଦ୍ଧାର୍ଥ ରାଉତରାୟଙ୍କୁ ସହାୟତା ପ୍ରଦାନ କରିଥିଲା। ଡିଏସୱାଇଏସ୍ ପର୍ବତାରୋହୀ ଆଫ୍ରିକାର ସର୍ବୋଚ୍ଚ ମାଉଣ୍ଟ କିଲିମଞ୍ଜାରୋ (୫୮୯୫ ମିଟର) ଆରୋହଣ କରିଛନ୍ତି। ଯୁବ ନିୟୋଜନ ଏବଂ ସଶକ୍ତୀକରଣ ପାଇଁ ନୂଆ-ଓ କାର୍ଯ୍ୟକ୍ରମ ସମଗ୍ର ରାଜ୍ୟରେ ଆରମ୍ଭ ହୋଇଛି। ଜିମ୍ନାଷ୍ଟ ପ୍ରଣତି ନାୟକ ୩୭ଟି ଜାତୀୟ କ୍ରୀଡ଼ାରେ ୪ଟି ସ୍ୱର୍ଣ୍ଣ ଓ ଗୋଟିଏ ରୌପ୍ୟ ପଦକ ଜିତି ଶ୍ରେଷ୍ଠ ମହିଳା ଆଥଲେଟ୍ ଭାବେ ଉଭା ହୋଇଛନ୍ତି। ସେହିପରି କିଶୋର ଜେନା ଜାତୀୟ ଚାମ୍ପିୟନସିପ୍‌ରେ ରୌପ୍ୟପଦକ, ବିଶ୍ୱ ଚାମ୍ପିୟନସିପ୍‌ରେ ପଞ୍ଚମ ଓ ରୌପ୍ୟ ପଦକ ଜିତି ୨୦୨୩ ଏସୀୟ କ୍ରୀଡ଼ାରେ ସେ ନିଜର ଶ୍ରେଷ୍ଠ ପ୍ରଦର୍ଶନ କରିଛନ୍ତି। ସ୍ୱୟମ୍ ୟୁ - ସ୍ୱାଧୀନ ଯୁବ ଉଦ୍ୟୋଗ ୧୫ ଫେବୃଆରୀ ୨୦୨୪ର ଶୁଭାରମ୍ଭ ହୋଇଛି। ଆର୍ଥିକ ସହାୟତା ଜରିଆରେ ଯୁବ ଗୋଷ୍ଠୀଙ୍କୁ ଆତ୍ମ ନିର୍ଭରଶୀଳ କରିବା ଏହାର ମୂଳ ଉଦ୍ଦେଶ୍ୟ। ଏସସି ଏସଟି, କିନ୍ନରଙ୍କ ପାଇଁ ୧୮-୩୫ ବର୍ଷ ଏବଂ ୪୦ ବର୍ଷ ପର୍ଯ୍ୟନ୍ତ ପ୍ରୋତ୍ସାହନ ପ୍ରଦାନ କରାଯାଉଛି। ୨ ବର୍ଷରେ ପ୍ରାରମ୍ଭିକ ଭାବେ ୫୦, ୦୦୦ରୁ ଅଧିକ ଯୁବକଙ୍କୁ ଟାର୍ଗେଟ୍ କରାଯାଇଛି। ଦୁଇଟି କିସ୍ତିରେ ଋଣ ମିଳିବ ଏବଂ ୪ ବର୍ଷରେ ପରିଶୋଧ ହେବ କିନ୍ତୁ ସ୍ଥଗନ ଅବଧି ୩-୬ ମାସ ପର୍ଯ୍ୟନ୍ତ ହୋଇପାରେ। ମୋ ସେବା କେନ୍ଦ୍ର ମାଧ୍ୟମରେ ଏଥିପାଇଁ ଆବେଦନ କରିବା ସୁବିଧା ଦିଆଯାଇଛି ବୋଲି ଉଭୟ ମୁଖପାତ୍ର ପ୍ରକାଶ କରିଥିଲେ।

ହୋଲି ବଢ଼ାଇଛି ବନ୍ଧୁତା, ପ୍ରିୟାପ୍ରୀତି...

୪ ଦିନରେ ୫ଡିଗ୍ରୀ ଯାଏ ବଢ଼ିବ ତାତି

ଭୁବନେଶ୍ୱର, ୨୩।୩ (ସମିସ): ୨-୩ ଦିନର କୋହଲା ପାଗ ପରେ ଶନିବାର ରାଜ୍ୟକୁ ପୁଣିଥରେ ତାତି ଫେରିଛି। ଆଜି ରାଜ୍ୟର ୫ ସହରର ତାପମାତ୍ରା ୩୭ ଡିଗ୍ରୀ ଛୁଇଁଛି। ବଲାଙ୍ଗୀରରେ ସର୍ବାଧିକ ତାପମାତ୍ରା ୩୮ ଡିଗ୍ରୀ ସେଲିସୟସ୍ ରେକର୍ଡ କରାଯାଇଛି। ଭୁବନେଶ୍ୱର ଆଞ୍ଚଳିକ ପାଣିପାଗ କେନ୍ଦ୍ରର ପୂର୍ବାନୁମାନ ଅନୁଯାୟୀ, ଆଗକୁ ତାତିରେ ଆହୁରି ବୃଦ୍ଧି ଦେଖାଦେବ। ବିଶେଷକରି ଆଗାମୀ ୪ଦିନ ମଧ୍ୟରେ ରାଜ୍ୟର ଅଧିକାଂଶ ସ୍ଥାନରେ ଦିନ ତାପମାତ୍ରାରେ ୩ରୁ ୫ଡିଗ୍ରୀ ଯାଏଁ ବୃଦ୍ଧି ସମ୍ଭାବନା ରହିଛି। ସେହିପରି ଆଭ୍ୟନ୍ତରୀଣ ତଥା ପଶ୍ଚିମ ଓଡ଼ିଶାର ମାର୍ଚ୍ଚ ମାସ ଶେଷ ବେଳକୁ କିଛି ଅଞ୍ଚଳରେ ତାପମାତ୍ରା ୩୯ରୁ ୪୦ ଡିଗ୍ରୀ ଯାଏଁ ଅନୁଭୂତ ହେବାର ସମ୍ଭାବନା ରହିଥିବା ନେଇ ଆକଳନ କରିଛି ପାଣିପାଗ କେନ୍ଦ୍ର। ପାଣିପାଗ କେନ୍ଦ୍ରର ସୂଚନା ଅନୁଯାୟୀ, ଶନିବାର ବଲାଙ୍ଗୀରରେ ସର୍ବାଧିକ ୩୮ ଡିଗ୍ରୀ ତାପମାତ୍ରା ରେକର୍ଡ କରାଯାଇଥିବା ବେଳେ ଟିଟିଲାଗଡ଼ରେ ୩୭.୫ ଡିଗ୍ରୀ, ମାଲକାନଗିରିରେ ୩୭.୧ ଡିଗ୍ରୀ, ଭବାନୀପାଟଣା ଓ ପାରଳାଖେମୁଣ୍ଡିରେ ୩୭ ଡିଗ୍ରୀ ତାପମାତ୍ରା ରହିଥିଲା। ସେହିପରି ରାଜ୍ୟର ବହୁ ସହରରେ ପାରଦ ୩୫ଡିଗ୍ରୀ ଅତିକ୍ରମ କରିଥିବା ପାଣିପାଗ କେନ୍ଦ୍ର ପକ୍ଷରୁ କୁହାଯାଇଛି। ଆସନ୍ତା ସୋମବାର ଏବଂ ମଙ୍ଗଳବାର ୪-୫ଟି ଜିଲ୍ଲାରେ କାଳବୈଶାଖୀ ସମ୍ଭାବନା ରହିଥିବା ବେଳେ ରାଜ୍ୟର ଅଧିକାଂଶ ଅଞ୍ଚଳରେ ପାଗ ଶୁଖିଲା ରହିବ ଏବଂ ତାପମାତ୍ରାରେ ବୃଦ୍ଧି ଘଟିବ ବୋଲି କେନ୍ଦ୍ର ପକ୍ଷରୁ ଆକଳନ କରାଯାଇଛି।

୧୦୮ ଜଣ ପୁଲିସ କର୍ମଚାରୀ ପାଇବେ ଡିଜିପି ଡିସ୍କ ଆୱାର୍ଡ

କଟକ,୨୩।୩ (ସମିସ): ବର୍ଷ ୨୦୨୩-୨୪ ପାଇଁ ୧୦୮ ଜଣ ପୁଲିସ ଅଧିକାରୀ ଓ କର୍ମଚାରୀଙ୍କୁ ଡିଜିପି ଡିସ୍କ ଆୱାର୍ଡ ପ୍ରଦାନ କରାଯିବ। ଆସନ୍ତା ଏପ୍ରିଲ ୧ ତାରିଖରେ ଅନୁଷ୍ଠିତ ହେବାକୁ ଥିବା ୮୯ତମ ପୁଲିସ ପ୍ରତିଷ୍ଠା ଦିବସ ଅବସରରେ ଏହି ପୁରସ୍କାର ପ୍ରଦାନ କରାଯିବ। ପୁଲିସ୍ ମୁଖ୍ୟାଳୟ ପକ୍ଷରୁ ଏ ସମ୍ପର୍କରେ ଏକ ବିଜ୍ଞପ୍ତି ପ୍ରକାଶ ପାଇଛି। ଏହି ପୁରସ୍କାର ପାଇବା ପାଇଁ ୬ଜଣ ଆଇପିଏସ୍ ଅଧିକାରୀ ମଧ୍ୟ ମନୋନୀତ ହୋଇଛନ୍ତି। ରେଳ ଓ ଉପକୂଳ ସୁରକ୍ଷା ଅତିରିକ୍ତ ଡିଜି ତଥା ରାଜ୍ୟ ଏସଏଫଏସ୍‌ଲର

୬ ଆଇପିଏସ ଅଧିକାରୀ ମନୋନୀତ

ନିର୍ଦ୍ଦେଶକ ପଦରେ ଅତିରିକ୍ତ ଦାୟିତ୍ୱରେ ଥିବା ରାଜେଶ କୁମାର, ପଶ୍ଚିମାଞ୍ଚଳ ରେଞ୍ଜ(ରାଉରକେଲା) ଡିଆଇଜି ନିତିଶେଖର, ଜଗତସିଂହପୁର ଏସ୍‌ପି ରାହୁଲ ପି.ଆର୍, ମୟୂରଭଞ୍ଜ ଏସ୍‌ପି ଏସ୍.ସୁଶ୍ରୀ, ବୌଦ୍ଧ ଏସ୍‌ପି ରାଜପ୍ରସାଦ, କନ୍ଧମାଳ ଏସ୍‌ପି ଶୁଭେନ୍ଦୁ କୁମାର ପାତ୍ର ପ୍ରମୁଖ ଆଇପିଏସ୍ ଅଧିକାରୀ ଏହି ପୁରସ୍କାର ପାଇଁ ମନୋନୀତ ହୋଇଛନ୍ତି। ସେହିପରି ରାଉରକେଲା ଭିଜିଲାନ୍ସ ଡିଭିଜନ୍ ଏସ୍‌ପି ଦେବନାରାୟଣ ଦାସ, ଭୁବନେଶ୍ୱର କମିସନରେଟ୍ ପୁଲିସ ୟୁପି ଏବଂ ଟିଟିଆଇର ଡିସିପି(ଟ୍ରେନିଂ) ତାପସ ରଞ୍ଜନ ଦାସ ପ୍ରମୁଖ ଏହି ପରୁସ୍କାର ପାଇବେ। ଏହାବାଦ୍ ପୁରସ୍କାର ପାଇଁ ମନୋନୀତ ତାଲିକାରେ ବହୁ ଓପିଏସ୍ ଓ ଓଏପିଏସ୍ ଅଧିକାରୀ, ଇନ୍ସପେକ୍ଟର, ସବ୍- ଇନ୍ସପେକ୍ଟର୍, ଆସିଷ୍ଟାଣ୍ଟ ସବ୍-ଇନ୍ସପେକ୍ଟର୍, ହାବିଲଦାର, କନଷ୍ଟେବଲ, ଏସ୍‌ଓଜି କମାଣ୍ଡୋ ଓ ସିପାହୀ ରହିଛନ୍ତି।

ଇଣ୍ଡିଆନ ଷ୍ଟିଲ ଆସୋସିଏସନ୍‌ର ସଭାପତି ଭାବେ ନବୀନ ଜିନ୍ଦଲଙ୍କ ଦାୟିତ୍ୱ ଗ୍ରହଣ

ନୂଆଦିଲ୍ଲୀ/ଭୁବନେଶ୍ୱର, ୨୩।୩ (ସମିସ): ଜିନ୍ଦଲ ଷ୍ଟିଲ୍ ଏଣ୍ଡ ପାୱାର୍‌ର ଅଧ୍ୟକ୍ଷ ନବୀନ ଜିନ୍ଦଲ ସର୍ବସମ୍ମତିକ୍ରମେ 'ଇଣ୍ଡିଆନ୍ ଷ୍ଟିଲ୍ ଆସୋସିଏସନ୍' (ଆଇଏସ୍‌ଏ)ର ସଭାପତି ଭାବେ ନିର୍ବାଚିତ ହୋଇଛନ୍ତି। ଗତ ୨୧ ତାରିଖରେ ଏଏମ୍‌ଏନ୍‌ଏସ୍ ଇଣ୍ଡିଆର ସିଇଓ ତଥା ଆର୍ସେଲର ମିତ୍ତଲର କାର୍ଯ୍ୟନିର୍ବାହୀ ଉପାଧ୍ୟକ୍ଷ ଦିଲ୍ଲୀପ ଓମେନଙ୍କଠାରୁ ଶ୍ରୀ ଜିନ୍ଦଲ ଆଇଏସ୍‌ଏର ସଭାପତି ଦାୟିତ୍ୱ ଗ୍ରହଣ କରିଛନ୍ତି। ଇସ୍ପାତ, ଖଣି ଏବଂ ଭିତ୍ତିଭୂମି କ୍ଷେତ୍ରରେ ଭାରତର ଅଗ୍ରଣୀ ଶିଳ୍ପ ସଂସ୍ଥା ଜିନ୍ଦଲ ଷ୍ଟିଲ୍ ଏଣ୍ଡ ପାୱାର (ଜେଏସପି)ର ଅଧ୍ୟକ୍ଷ ନବୀନ ଜିନ୍ଦଲ ଜଣେ ଜଣାଶୁଣା ଭାରତୀୟ ଶିଳ୍ପପତି ଓ ସମାଜସେବୀ। ପ୍ରତ୍ୟେକ ଭାରତୀୟ ସେମାନଙ୍କ ମୌଳିକ ଅଧିକାର ଭାବରେ 'ସବୁଦିନ ଜାତୀୟ ପତାକା ପ୍ରଦର୍ଶନ କରିବାର ଅଧିକାର' ହାସଲ ପାଇଁ ତାଙ୍କର ଦଶବର୍ଷ ଧରି ଚାଲିଥିବା ସଫଳ ଆଇନଗତ ଲଢ଼େଇ ପାଇଁ ମଧ୍ୟ ସେ ସୁପରିଚିତ। ସେ ଦୁଇଥର ଭାରତୀୟ ସଂସଦକୁ ନିର୍ବାଚିତ ହୋଇ ୧୦ ବର୍ଷ ସାଂସଦ ଭାବେ କାର୍ଯ୍ୟ କରିଛନ୍ତି। ଉଲ୍ଲେଖଯୋଗ୍ୟ, ଏହା ପୂର୍ବରୁ ଜେଏସ୍‌ଡବ୍ଲ୍ୟୁ ଷ୍ଟିଲ୍‌ର ସିଏମ୍‌ଡି ସଜ୍ଜନ ଜିନ୍ଦଲ ଏବଂ ଟାଟା ଷ୍ଟିଲ୍‌ର ଏମ୍‌ଡି ତଥା ସିଇଓ ଟି.ଭି ନରେନ୍ଦ୍ରନ୍ ଆଇଏସ୍‌ଏର ସଭାପତି ଭାବେ ସଫଳତାର ସହ ଦାୟିତ୍ୱ ନିର୍ବାହ କରିଛନ୍ତି।

ଶଙ୍ଖ ଧରିଲେ ସତ୍ୟବାଦୀର ଶତାଧିକ ବିଜେପି ଓ କଂଗ୍ରେସ ସମର୍ଥକ

ଭୁବନେଶ୍ୱର,୨୩।୩(ସମିସ): ପୁରୀ ଜିଲ୍ଲା ସତ୍ୟବାଦୀ ନିର୍ବାଚନମଣ୍ଡଳୀ ଅର୍ନ୍ତଗତ କଣାସ ବ୍ଲକ ଅଧ୍ୟକ୍ଷା ପ୍ରଭାତୀ ରାଉତଙ୍କ ସମେତ କଣାସ ଏବଂ ସତ୍ୟବାଦୀ ବ୍ଲକର ୨୫ ସରପଞ୍ଚ ଓ ୧୪ ସମିତି ସଭ୍ୟଙ୍କ ସହ ଶତାଧିକ ବିଜେପି ଓ କଂଗ୍ରେସ କର୍ମୀ ଆଜି ବିଧିବଦ୍ଧ ଭାବେ ବିଜୁ ଜନତା ଦଳରେ ସାମିଲ ହୋଇଛନ୍ତି। ଶନିବାର ଶଙ୍ଖଭବନ ଠାରେ ଆୟୋଜିତ ମିଶ୍ରଣ ପର୍ବରେ ବିଜେଡ଼ି ସାଙ୍ଗଠନିକ ସମ୍ପାଦକ ପ୍ରଣବ ପ୍ରକାଶ ଦାସ, ରାଜ୍ୟସଭା ସାଂସଦ ଡକ୍ଟର ସସ୍ମିତ ପାତ୍ର, ପୂର୍ବତନ ମନ୍ତ୍ରୀ, ବିଜେଡିର ବରିଷ୍ଠ ସାଧାରଣ ସମ୍ପାଦକ ତଥା ଭଦ୍ରକ ଜିଲ୍ଲା ପର୍ଯ୍ୟବେକ୍ଷକ ସଞ୍ଜୟ ଦାସବର୍ମାଙ୍କ ଉପସ୍ଥିତିରେ ସେମାନେ ବିଜେଡିରେ ଯୋଗ ଦେଇଛନ୍ତି। ଆଜି ବିଜେପି ଓ କଂଗ୍ରେସ କର୍ମୀଙ୍କ ଯୋଗଦାନ ଫଳରେ ପୁରୀ ଜିଲ୍ଲାରେ ବିଶେଷକରି ସତ୍ୟବାଦୀ ନିର୍ବାଚନମଣ୍ଡଳୀରେ ଦଳୀୟ ସଂଗଠନ ଆହୁରି ମଜଭୁତ ହେବ ବୋଲି କାର୍ଯ୍ୟକ୍ରମରେ ଉପସ୍ଥିତ ବିଜେଡିର ଶୀର୍ଷ ନେତୃବୃନ୍ଦ ବିଶ୍ୱାସ ବ୍ୟକ୍ତ କରିଥିଲେ। ସମସ୍ତଙ୍କୁ ଦଳରେ ସ୍ୱାଗତ କରି ବିଜେଡି ସଂଗଠନ ସମ୍ପାଦକ ଶ୍ରୀ ଦାସ କହିଥିଲେ, ପ୍ରତି ଦିନ ବିଜୁ ଜନତା ଦଳର ବଳ ବୃଦ୍ଧି ପାଇବାରେ ଲାଗିଛି। ମୁଖ୍ୟମନ୍ତ୍ରୀ ତଥା ବିଜେଡି ସଭାପତି ନବୀନ ପଟ୍ଟନାୟକଙ୍କ ନେତୃତ୍ୱରେ ରାଜ୍ୟ ଦେଖୁଥିବା ରୂପାନ୍ତରଣ, ଜନକଲ୍ୟାଣ କାର୍ଯ୍ୟକ୍ରମ ସର୍ବୋପରି ସ୍ୱଚ

ଲୁଟ୍ ହେଉଛି ରାଜସ୍ୱ ; ତହସିଲ ପ୍ରଶାସନ ଚୁପ୍

ବଲାଙ୍ଗିର/ମହିମୁଣ୍ଡା, ୨୩।୩(ସମିସ)

ବଲାଙ୍ଗିର ସଦର ମହକୁମାର ନିକଟବର୍ତ୍ତୀ ପୁଇଁତଳା ବ୍ଲକ ଅଞ୍ଚଳରେ ମାତିଛନ୍ତି ରାଜସ୍ୱ ଲୁଟେରା। ବେଆଇନ ଭାବରେ ଜଙ୍ଗଲ କାଟୁଛନ୍ତି। ମାଟି, ବାଲି ଉଠାଇ ରାଜସ୍ୱ ଲୁଟ୍ କରୁଛନ୍ତି। ହେଲେ ପୁଇଁତଳା ତହସିଲ ପ୍ରଶାସନର ସ୍ଥାଣୁତା ଓ ଅବେହଳା ଯୋଗୁଁ ସେମାନେ ଅବାଧ ଭାବରେ ନିଜର ବେପାର ବଢ଼ାଇ ଚାଲିଛନ୍ତି। ପୁଇଁତଳା ବ୍ଲକ ଅଞ୍ଚଳ ଦେଇ ପ୍ରବାହିତ ହେଉଛି ଲକ୍ଷ୍ମୀ ଜୋର୍ ନାଳ। କୃପାସାଗରରୁ ବାହାରି ଭାଲେର ପଞ୍ଚାୟତ ପୁଡ଼ାପାଲି ଅଞ୍ଚଳରେ ପ୍ରବେଶ କଲାପରେ ଫଟକରା, ସୁର୍ଡା, ତେଣ୍ଡିପାଲି, ବେହେରାପାଲି ଦେଇ ସୋନପୁର ଜିଲ୍ଲା ଅନ୍ତର୍ଗତ ତୁଣ୍ଡାରେ ବାହାରିଛି। ଏହି ନାଳ ମହାନଦୀ ସହିତ ସଂଯୋଗ ହୋଇଛି। ବର୍ଷକର ୬ ମାସ ବ୍ୟତୀତ ଏହି ନାଳ ଶୁଖିଲା ରହିଥାଏ। ଯାହାର ସୁଯୋଗ ନେଇ ବାଲି

ମାଫିଆମାନେ ଅବାଧ ଭାବରେ ବାଲି ଉଠାଣ କରୁଛନ୍ତି। ଲକ୍ଷ୍ମୀଜୋର ନାଳରେ ପୁଡ଼ାପାଲି ଠାରୁ ଆରମ୍ଭ କରି ସୁର୍ଡା, ତେଣ୍ଡିପାଲି ପର୍ଯ୍ୟନ୍ତ ପ୍ରଚୁର ପରିମାଣରେ ବାଲି ଉଠାଣ କରାଯାଉଛି। ଶହଶହ ଟ୍ରାକ୍ଟର ଲାଗି ଅନବରତ ଭାବରେ ବାଲି ନେଉଥିବା ବେଳେ କହିବାକୁ କେହି ନାହାନ୍ତି। ସେହିଭଳି ପୁଇଁତଳା ବ୍ଲକ ଅଞ୍ଚଳରେ ଇଟାଭାଟି କାରବାର ଏବେ ମୁଖ୍ୟ ବେପାର ସାଜିଛି। ବେଆଇନ ଭାବରେ ଭାଟି ପକାଇ ଇଟା ବିକ୍ରୀ କରୁଥିଲେ ହେଁ ସେମାନଙ୍କ ବିରୋଧରେ କୌଣସି କାର୍ଯ୍ୟାନୁଷ୍ଠାନ ଗ୍ରହଣ କରାଯାଉ ନାହିଁ। ଇଟାଭାଟି ପାଇଁ ଜଙ୍ଗଲ ସଫା କରାଯାଉଥିବା ବେଳେ ମାଟିକାଟି ଇଟା ପକାଉଛନ୍ତି ଭାଟି ମାଲିକ। ପୁଇଁତଳା ବ୍ଲକ ଅଞ୍ଚଳର ଆଟଗାଁ, ମହିମୁଣ୍ଡା, ସାନବୁର୍କାବାହାଲ, କାଲିଝରନ, ଭାଲେର, ସୁର୍ଡ଼ା ଅଞ୍ଚଳରେ ପ୍ରଚୁର ପରିମାଣରେ ଭାଟି କାମ ଚାଲିଛି। ଏ ସମ୍ପର୍କରେ ଶନିବାର ପୁଇଁତଳା ତହସିଲଦାର ସରୋଜ ପୃଷ୍ଟେଠଙ୍କ ପ୍ରତିକ୍ରିୟା ନେବାକୁ ଫୋନରେ ଯୋଗାଯୋଗ କରାଯାଇଥିଲାବେଳେ ସମ୍ଭବ ହୋଇନଥିଲା।

ବେଧଡ଼କ ଚାଲିଛି ବାଲି ଚାଲାଣ, ନିରବଦ୍ରଷ୍ଟା ପ୍ରଶାସନ

ଟିଟିଲାଗଡ଼, ୨୩।୩(ସମିସ): ଟିଟିଲାଗଡ଼ ତହସିଲ ଅଞ୍ଚଳରେ ରାଜସ୍ୱ ବିଭାଗର କିଛି ଅଧିକାରୀଙ୍କ ସଲାସୁତୁରା ଯୋଗୁଁ ବାଲି ମାଫିଆମାନେ ରାଜସ୍ୱ ଲୁଟ୍ କରିବାରେ ଲାଗିଛନ୍ତି। ରାଜସ୍ୱ ବିଭାଗର ଛତ୍ରଛାୟା ତଳେ ନିଲାମ ହୋଇ ନ ଥିବା ବାଲି ଘାଟରୁ ବାଲି ଚାଲାଣ ହେଉଛି। ଏପରିକି ବାଲି ମାଫିଆ ରାଜ୍ୟ ବାହାରକୁ ବାଲି ଚାଲାଣ କରୁଛନ୍ତି। ଟିଟିଲାଗଡ଼ ତହସିଲ ଅନ୍ତର୍ଗତ ବିଜେପୁର ରିଗଡୁଲ ଗ୍ରାମ ମଧ୍ୟରେ ଥିବା ତେଲନଦୀ ଘାଟ ଆଦୌ ନିଲାମ ହୋଇନାହିଁ। ହେଲେ ଉକ୍ତ ଘାଟରୁ ଦୈନିକ ଶହଶହ ଟ୍ରାକ୍ଟର ତଥା ହାଇୱାରେ ଜାତୀୟ ରାଜପଥ ୫୯ରେ ବାଲି ଚାଲାଣ ହେଉଥିବା ବେଳେ ରାଜସ୍ୱ ବିଭାଗ ଅଧିକାରୀ ନିରବଦ୍ରଷ୍ଟା ସାଜିଛନ୍ତି। ଟ୍ରାକ୍ଟର ଗୁଡିକରେ ଡିଜିଟାଲ ନମ୍ବର ନାହିଁ। ଏ ସମ୍ପର୍କରେ ବିଜେପୁର ରାଜସ୍ୱ ନୀରିକ୍ଷକ ବିକାଶ ହେମ୍ବ୍ରମଙ୍କୁ ଯୋଗାଯୋଗ କରିବାରୁ ଉପରିସ୍ଥ ଅଧିକାରୀ ତାଙ୍କୁ କୌଣସି କାର୍ଯ୍ୟାନୁଷ୍ଠାନ ଗ୍ରହଣପାଇଁ ମନା କରିଥିବାରୁ ସେ ଚୋରା ଚାଲାଣ ହେଉଥିବା ବାଲି ଗାଡି ଧରୁ ନ ଥିବା କହିଛନ୍ତି। ଏନେଇ ଟିଟିଲାଗଡ଼ ତହସିଲଦାର ଶୁଭାଶିଷ ଶତପଥୀ କାର୍ଯ୍ୟାନୁଷ୍ଠାନ ଗ୍ରହଣ କରାଯିବ ବୋଲି କହିଥିବାବେଳେ କେବେ କାର୍ଯ୍ୟାନୁଷ୍ଠାନ ନେବେ ସେ ନେଇ କୌଣସି ସ୍ପଷ୍ଟ ଉତ୍ତର ଦେଇନାହାନ୍ତି। ଚୋରା ଚାଲାଣ ହେଉଥିବା ଟ୍ରାକ୍ଟର ଏବଂ ଟ୍ରାକ୍ଟର ଚାଳକଙ୍କ ମତାମତ ଭିଡିଓ କରି ସମାଜସେବୀ ଟିଟିଲାଗଡ଼ ଉପଜିଲ୍ଲାପାଳ ରେହାନ ଖତ୍ରୀ, ତହସିଲଦାର ଏବଂ ରାଜସ୍ୱ ନୀରିକ୍ଷକଙ୍କ ପାଖକୁ ପଠାଇଥିବା ଜଣାଯାଇଛି। କିଛି ସ୍ୱାର୍ଥନ୍ୱେଷୀ ଅଧିକାରୀ ସରକାରଙ୍କ ରାଜକୋଷ ଭରଣା ବଦଳରେ ନିଜ ପକେଟ ଭରିବା ପ୍ରୟାସ ଚଳାଇଥିବା ବରିଷ୍ଠ ଆଦିବାସୀ ନେତା ରାଧେଶ୍ୟାମ

ମାଝୀ, ଆଇନଜୀବୀ ଜପେଶ୍ୱର ଜାନୀ, ଗତିକୃଷ୍ଣ ବଗର୍ତ୍ତି, ଶଙ୍କର ମାଝୀ, ଚୂଳଚନ୍ଦ୍ର ଥପା, ଭବାନୀଶଙ୍କର ମାଝୀ ପ୍ରମୁଖ ଅଭିଯୋଗ କରିଛନ୍ତି। ଅନ୍ୟପକ୍ଷରେ ଟିଟିଲାଗଡ଼ ତହସିଲ ଅନ୍ତର୍ଗତ ବିଭିନ୍ନ ସ୍ଥାନରୁ ଚୋରାରେ ପଥର ଚାଲାଣ ହେଉଥିବା ଅଭିଯୋଗ ହୋଇଛି। ପୂର୍ବତନ ଉପଜିଲାପାଳ ସୋମେଶ ଉପାଧ୍ୟାୟ ତହସିଲ ଅନ୍ତର୍ଗତ ନିମ୍ପୁର୍ଲା ପାହାଡରୁ ବେଆଇନ ପଥର ଚାଲାଣ ନେଇ ପ୍ରାୟ ୬ କୋଟି ଟଙ୍କାର ଜୋରିମାନା କରିବା ଚର୍ଚ୍ଚାର ବିଷୟ ହୋଇଥିଲା। ଏନେଇ ବଲାଙ୍ଗିର ଜିଲ୍ଲାପାଳ ତ୍ୱରିତ ପଦକ୍ଷେପ ଗ୍ରହଣ କରିବାକୁ ଦାବି ହୋଇଛି।

■ କଣ୍ଟାବାଞ୍ଜି ଜେଏମ୍‌ଜେ ସ୍କୁଲରେ ଅନିୟମିତତା ଘଟଣା

'ସ୍କୁଲ କ୍ୟାମ୍ପସ୍ ଭିତରରେ ବହି ବିକ୍ରି ବେଆଇନ୍'

କଣ୍ଟାବାଞ୍ଜି, ୨୩।୩(ସମିସ): ବଲାଙ୍ଗିର ଜିଲ୍ଲା କଣ୍ଟାବାଞ୍ଜି ସହରର ଘରୋଇ ଶିକ୍ଷାନୁଷ୍ଠାନ ଜେଏମ୍‌ଜେ ସ୍କୁଲ କ୍ୟାମ୍ପସ ଭିତରେ ଚଢ଼ା ଦରରେ ବହି ବିକ୍ରିକୁ ନେଇ 'ସକାଳ'ରେ ଖବର ପ୍ରକାଶ ପାଇବା ପରେ ତଦନ୍ତ ନିର୍ଦ୍ଦେଶ ଦେଇଛନ୍ତି ବ୍ଲକ ଶିକ୍ଷା ବିଭାଗ। ସ୍କୁଲରେ ବିକ୍ରି ହେଉଥିବା ବହିର ଏମ୍‌ଆର୍‌ପି ଉପରେ ଷ୍ଟିକର ମାରି ବିକ୍ରି କରୁଥିବା ଅଭିଯୋଗ ହେଉଛି। ବିକ୍ରି ହେଉଥିବା ଖାତା ଗୁଡିକରେ ସ୍କୁଲ ଚିତ୍ର ପ୍ରିଣ୍ଟକରି ବଜାର ମୂଲ୍ୟରୁ ଅଧିକା ଦାମ୍‌ରେ ବିକ୍ରି କରାଯାଉଥିବା ଅଭିଯୋଗ ହେଉଛି। ସମାନ ପୃଷ୍ଠା ରହିଥିବା ଡାଏରୀକୁ ପ୍ରାଥମିକ ଶ୍ରେଣୀ ପାଇଁ ୧୪୦/ ମୂଲ୍ୟ ରହିଥିବା ବେଳେ ସମାନ ଡାଏରୀକୁ ପଞ୍ଚମ ଶ୍ରେଣୀ ପାଇଁ ୩୪୦/ ଟଙ୍କା ରହିଥିବାରୁ ଅବିଭାବକମାନେ ଅସନ୍ତୋଷ ପ୍ରକାଶ କରିଛନ୍ତି। ଅନ୍ୟପକ୍ଷରେ ଜେଏମଜେ ସ୍କୁଲ ଚଢ଼ା ଦରରେ ବହିବିକ୍ରି କୁ ନେଇ ପ୍ରତିକିୟା ରଖିଛନ୍ତି ବରିଷ୍ଠ ଶିକ୍ଷାବିତ ତଥା ଆପ୍ ନେତା ସୁରଥ ବେହେରା। ଗତ କିଛିଦିନ ହେଲା ଜେ୍‌ଏମ୍‌ଜେ ସ୍କୁଲରେ ଯେଉଁ ପରି ଭାବେ ଚଢ଼ା ଦରରେ ବହି ବିକ୍ରି କରାଯାଉଛି ଏହା ନିନ୍ଦନୀୟ ଘଟଣା ଅଟେ। ସ୍କୁଲ କ୍ୟାମ୍ପସ ଭିତରେ ବହି ବିକ୍ରି କରିବା ବେଆଇନ। ଏହି ଘରୋଇ ଶିକ୍ଷାନୁଷ୍ଠାନ ବିରୋଧରେ ଆଇନ ଅନୁସାରେ କାର୍ଯ୍ୟାନୁଷ୍ଠାନ ନେବା ଆବଶ୍ୟକ ଅଟେ ବୋଲି ସେ କହିଛନ୍ତି। ବିଦ୍ୟାଳୟରେ ବହି ବିକ୍ରି ଘଟଣାକୁ ନେଇ ରାଜ୍ୟସ୍ତରୀୟ ଅଧିକାରୀଙ୍କ ଦ୍ୱାରା ତଦନ୍ତ କରି କାର୍ଯ୍ୟାନୁଷ୍ଠାନ ନେବାକୁ ବିଭିନ୍ନ ସାମାଜିକ ସଂଗଠନ ଦାବି କରିଛି।

କୁଇବାହାଲ ଓ କମେଇମୁଣ୍ଡାରେ 'ଘରେ ଘରେ ଶଙ୍ଖ'

ତୁରେକେଲା, ୨୩।୩(ସମିସ): ବଲାଙ୍ଗିର ଜିଲ୍ଲା କଣ୍ଟାବାଞ୍ଜି ନିର୍ବାଚନ ମଣ୍ଡଳି ତୁରେକେଲା ବ୍ଲକ ଅଧୀନ କମେଇମୁଣ୍ଡା, ପଖନମୁଣ୍ଡା, ପଣ୍ଡେନ, ମନ୍ଦଳା, କୁଆଁବାହାଲି, ରହେନଭାଟା, କୁଇବାହାଲ, ସମରସିଂହ, ସେମଳା, ବାଞ୍ଜିପାଳି ଗାଁରେ ଯୁବ ବିଜେଡି ନେତା ତଥା ଡାକ୍ତର ଅମଜତ ଖାଁନଙ୍କ ନେତୃତ୍ୱ ବିଜୁ ଜନତା ଦଳ ପକ୍ଷରୁ ଘରେ ଘରେ ଶଙ୍ଖ କାର୍ଯ୍ୟକ୍ରମ ଅନୁଷ୍ଠିତ ହୋଇଛି। ଏହି କାର୍ଯ୍ୟକ୍ରମରେ ମୁଖ୍ୟ ଅତିଥି ଭାବେ ପୂର୍ବତନ କଣ୍ଟାବାଞ୍ଜି ବିଧାୟକ ଆୟୁବ ଖାଁ ଯୋଗ ଦେଇ ନବୀନ ସରକାରଙ୍କ ବହୁମୁଖୀ ଯୋଜନା ଉପରେ ଗାଁ ଲୋକଙ୍କୁ ସଚେତନ କରିଥିଲେ।

'ମାହେଶ୍ୱରୀ'ର ବାର୍ଷିକ ଉତ୍ସବ ପ୍ରସ୍ତୁତି

ବଲାଙ୍ଗିର, ୨୩।୩(ସମିସ): ସ୍ୱେଚ୍ଛାସେବୀ ସଂଗଠନ ମାହେଶ୍ୱରୀର ସପ୍ତମ ବାର୍ଷିକ କାର୍ଯ୍ୟକ୍ରମ ପାଳନ ପାଇଁ ସ୍ଥାନୀୟ ବାଳିକ ଉଚ୍ଚବିଦ୍ୟାଳୟରେ ଏକ ପ୍ରସ୍ତୁତି ବୈଠକ ଅନୁଷ୍ଠିତ ହୋଇଥିଲା। ଏପ୍ରିଲ ୧୧ ତାରିଖରେ ସେବା ସହାୟତାର ସପ୍ତମ ବାର୍ଷିକ ଉତ୍ସବ ଧୁମଧାମରେ ପାଳନ କରିବାକୁ ନିଷ୍ପତ୍ତି ପ୍ରକାଶ ପାଇଥିଲା। ଆଗଲପୁର, ତରଭା, ଖପ୍ରାଖୋଲ, ପାଟଣାଗଡ଼, କୁଡାସିଂହା, ପୁଇଁତଳା, ଟିଟିଲାଗଡ଼ ସମସ୍ତ ଶାଖାର କର୍ମକର୍ତ୍ତାମାନେ ଉପସ୍ଥିତ ରହି ଏ ସମ୍ପର୍କରେ ତାଙ୍କର ମନ୍ତବ୍ୟ ଦେଇଥିଲେ। ଅଙ୍କୁଶ ପାଣ୍ଡିଆ ସଭା ପରିଚାଳନା କରିଥିବାବେଳେ ସଭାପତି ଶୋଭନ ଅଗ୍ରୱାଲ କାର୍ଯ୍ୟକ୍ରମର ସୂଚୀପ୍ରଦାନ କରିଥିଲେ।

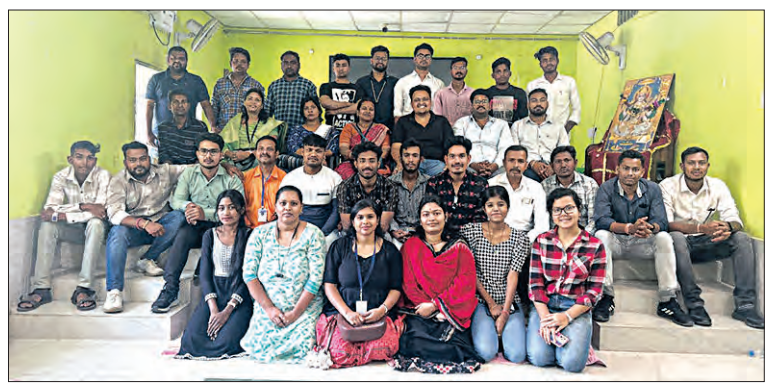

ବିଜେଡିରେ ଯୋଗଦେଲେ ନାରୀ ନେତ୍ରୀ

ବଲାଙ୍ଗିର, ୨୩।୩(ସମିସ): ବଲାଙ୍ଗିର ଜିଲ୍ଲା କଣ୍ଟାବାଞ୍ଜି ନିର୍ବାଚନମଣ୍ଡଳିର ବରିଷ୍ଠ ବିଜେଡି ନେତା ଅଜୟ ଦାସଙ୍କ ନେତୃତ୍ୱରେ ମୁଖ୍ୟମନ୍ତ୍ରୀ ନବୀନ ପଟ୍ଟନାୟକଙ୍କ ବିକାଶ କାର୍ଯ୍ୟରେ ଅନୁପ୍ରାଣିତ ହୋଇ ବଙ୍ଗୋମୁଣ୍ଡା ବ୍ଲକ ମୁଣ୍ଡପଦର ପଞ୍ଚାୟତ ଟିଟିସିଲେଟ ଗାଁ ନାରୀ ନେତ୍ରୀ ମୋନାଲିସା ସାହୁ ତାଙ୍କ ପରିବାର ସଦସ୍ୟଙ୍କ ସହ ବିଜୁ ଜନତା ଦଳରେ ଯୋଗ ଦେଇଛନ୍ତି। ତାଙ୍କୁ ଦଳୀୟ ଉପଢୌକନ ଦେଇ ଶ୍ରୀ ଦାସ ସ୍ୱାଗତ କରିଥିଲେ।

ପିଲାଙ୍କ ସହ ହୋଲି ପାଳିଲେ ଶିକ୍ଷକ

ଦେଓଗାଁ, ୨୩।୩(ସମିସ): ବଲାଙ୍ଗିର ଜିଲ୍ଲା ଦେଓଗାଁ ବ୍ଲକ ଦେଷଣ୍ଠ ପଞ୍ଚାୟତ ଅଧୀନ ଭାଲୁକୁନ୍ଦ ଉଚ୍ଚପ୍ରାଥମିକ ବିଦ୍ୟାଳୟରେ ହୋଲି ଉତ୍ସବ ଅନୁଷ୍ଠିତ ହୋଇଛି। ବିଦ୍ୟାଳୟର ସହକାରୀ ଶିକ୍ଷକ ତପନ କୁମ୍ଭାରଙ୍କ ନେତୃତ୍ୱରେ ପ୍ରଧାନ ଶିକ୍ଷକ ରାଜୁ ମଲ୍ଲିକ, ଶିକ୍ଷୟିତ୍ରୀ ଜ୍ୟୋତ୍ସ୍ନାପାତ୍ର, ପ୍ରିୟଦର୍ଶିନୀ ସାହୁ ପ୍ରମୁଖ ଉପସ୍ଥିତ ଥିଲେ। ବିଦ୍ୟାଳୟରେ ପିଲାଙ୍କ ଶୈଖିକ ବାତାବରଣର ସ୍ୱଚ୍ଛତା ଉପରେ ପରିବର୍ତ୍ତନ ଆଣିବା ଏବଂ ଛାତ୍ରଛାତ୍ରୀ ଶିକ୍ଷକଙ୍କ ସହିତ ଗୁରୁ ଶିଷ୍ୟର ପରମ୍ପରାକୁ ବଜାୟ ରଖିବାପାଇଁ ହୋଲି ଉତ୍ସବ କାର୍ଯ୍ୟକ୍ରମ କରାଯାଇଛି ବୋଲି ପ୍ରଧାନଶିକ୍ଷକ ମଲ୍ଲିକ ମତବ୍ୟକ୍ତ କରିଥିଲେ। ଛାତ୍ରଛାତ୍ରୀ କିପରି ମୌଳିକ ଶିକ୍ଷା ଅଧିକାରରୁ ବଞ୍ଚିତ ନ ହେବେ ଏବଂ ସରକାରୀ ବିଦ୍ୟାଳୟକୁ ପାଠପଢ଼ି ଆସିବାପାଇଁ ଆଗ୍ରହ ପ୍ରକାଶ କରିବେ ସେ ନେଇ ବିଭିନ୍ନ କାର୍ଯ୍ୟକ୍ରମ ମାଧ୍ୟମରେ ପିଲାଙ୍କୁ ଉତ୍ସାହିତ କରିବାପାଇଁ ହୋଲି ଉତ୍ସବ ଅନୁଷ୍ଠିତ କରାଯାଇଛି ବୋଲି ସହକାରୀ ଶିକ୍ଷକ କୁମ୍ଭାର କହିଥିଲେ।

ଜୈବୀକ ଚାଷ ପ୍ରୋତ୍ସାହନ ପାଇଁ ତାଲିମ ଶିବିର

ବଲାଙ୍ଗିର/ମହିମୁଣ୍ଡା, ୨୩।୩(ସମିସ): ବଲାଙ୍ଗିର ଜିଲ୍ଲା ପୁଇଁତଳା ବ୍ଲକ ଅଧୀନ ଦଶପୁର ପଞ୍ଚାୟତସ୍ଥିତ ଦଶପୁର ସାପ୍ତାହିକ ବଜାର ପ୍ରାଙ୍ଗଣରେ ଜୈବୀକ ଚାଷ ସମ୍ପର୍କୀତ ଏକ କର୍ମଶାଳା ଆୟୋଜିତ ହୋଇଥିଲା। ଫାର୍ମର ଟ୍ୟୁଟର ସ୍ୱେଚ୍ଛାସେବୀ ସଂଗଠନ ଓ ଉମାଶଙ୍କର ସବୁଜ ଦୁନିଆ ଲିମିଟେଡ ତରଫରୁ ଆୟୋଜିତ ଏହି କାର୍ଯ୍ୟକ୍ରମରେ ମୁଖ୍ୟଅତିଥି ଭାବରେ ପୁଇଁତଳା ବ୍ଲକ ଅଧ୍ୟକ୍ଷ ସରୋଜ ପ୍ରଧାନ ଯୋଗଦେଇ ଥିଲେ। ସମ୍ମାନିତ ଅତିଥି ଭାବରେ ଦଶପୁର ସରପଞ୍ଚଅପୁରବୀ ବାଗ ଉପସ୍ଥିତ ଥିଲେ। କୃତ୍ରିମ ସାର ଓ କୀଟନାଶକର ବ୍ୟବହାର ଫଳରେ ପରିବେଶ ପ୍ରତି କଣ ସବୁ ହାନୀ ପହଞ୍ଚୁଛି ତାହା ଚାଷୀ ମାନଙ୍କୁ ବୁଝାଯାଇଥିଲା। ତେଣୁ ଜୈବୀକ ଚାଷକୁ ଗୁରୁତ୍ୱ ଦେବାକୁ ଚାଷୀମାନଙ୍କୁ ଆହ୍ୱାନ କରାଯାଇଥଲା। ଏହି ଶିବିରରେ ଦଶପୁର ଓ ଭାଲେର ପଞ୍ଚାୟତର ବିଭିନ୍ନ ଗାଁର ଚାଷୀମାନେ ଉପସ୍ଥିତ ଥିଲେ।

୧୦ ମାସ ହେଲା ଭତ୍ତା ପାଇନାହାନ୍ତି ବୃଦ୍ଧା

ତୁରେକେଲା, ୨୩।୩(ସମିସ): ରାଜ୍ୟସରକାର ଗରିବ ଶ୍ରେଣୀ ପରିବାର ବୃଦ୍ଧ ବୃଦ୍ଧାଙ୍କୁ ବାର୍ଦ୍ଧକ୍ୟ ଭତ୍ତା ପ୍ରଦାନ କରୁଛନ୍ତି। କିନ୍ତୁ ଦାୟିତ୍ୱରେ ଥିବା ପ୍ରଶାସନିକ ଅଧିକାରୀଙ୍କ ଅବହେଳା ଯୋଗୁଁ ୧୦ ମାସ ହେଲା ଭତ୍ତାରୁ ବଞ୍ଚିତ ବୃଦ୍ଧା। ଏଭଳି ଅଭିଯୋଗ ଆସିଛି ବଲାଙ୍ଗିର ଜିଲ୍ଲା ତୁରେକେଲା ବ୍ଲକ ବାଞ୍ଜିପାଳି ଗ୍ରାମରୁ। ଉକ୍ତ ଗ୍ରାମର ରୁକ୍ମଣୀ ମାଝୀ ବାର୍ଦ୍ଧକ୍ୟ ଭତ୍ତା ପ୍ରତିମାସରେ ପାଉଥିଲେ। ଯେଉଁଦିନଠାରୁ ବ୍ୟାଙ୍କ ଆକାଉଣ୍ଟରେ ଜମା କରାଗଲା ସେ ଦିନ ଠାରୁ ଠିକ ଭାବେ ତାଙ୍କ ଭତ୍ତା ମିଳୁ ନ ଥିବା କହିଛନ୍ତି। ପଞ୍ଚାୟତରୁ ବ୍ଲକ ଅଫିସ ଯାଇ ନୟାନ୍ତ ହେଲେଣି। ୧୦ ମାସ ରୁ ଅଧିକ ହେଲାଣି ଭତ୍ତା ପାଇ ନ ଥିବା କହିଛନ୍ତି। ଏନେଇ ତୁରେକେଲା ବ୍ଲକ ସାମାଜିକ ମଙ୍ଗଳ ଅଧିକାରୀ ହେମାନନ୍ଦ ବିଶ୍ୱାଳଙ୍କୁ ଯୋଗାଯୋଗ କରାଯାଇଥିଲେ ମଧ୍ୟ ତାଙ୍କ ପ୍ରତିକିୟା ମିଳିପାରି ନାହିଁ। ଅସହାୟ ବୃଦ୍ଧାଙ୍କ ଦୁଃଖ ବୁଝିବାକୁ ଜିଲ୍ଲା ପ୍ରଶାସନକୁ ନିବେଦନ କରିଛନ୍ତି ସ୍ଥାନୀୟ ବାସିନ୍ଦା।

୧୬ପ୍ରହର ନାମଯଜ୍ଞ ପାଇଁ କଳସ ଯାତ୍ରା

ସଇଁତଳା, ୨୩।୩(ସମିସ): ସଇଁତଳା ବ୍ଲକ ବୁଢାବାହାଲ ପଞ୍ଚାୟତର କୁଟୁରାମୁଣ୍ଡା ଗ୍ରାମର ଠାକୁର ଗୁଡ଼ି ସମ୍ମୁଖଠାରେ ଷୋହଳ ପ୍ରହର ନାମଯଜ୍ଞ ପାଇଁ କଳସଯାତ୍ରା ହୋଇଯାଇଛି। ଗ୍ରାମର ଶତାଧିକ ମହିଳା ଓ ପୁରୁଷ ଶଙ୍ଖ, ଘଣ୍ଟବାଦ୍ୟ ବଜାଇ ନଦୀରୁ ପୂର୍ଣ୍ଣକଳସ ଆଣି ଯଜ୍ଞମଣ୍ଡପରେ ସ୍ଥାପନ କରିଥିଲେ। ପୂଜକ ଭାବରେ ନୃସିଂହ ଚରଣ ତ୍ରିପାଠୀ ଓ ଜପକ ସୁରେନ୍ଦ୍ର ମିଶ୍ର ଦାୟିତ୍ୱ ତୁଲାଇ ଥିଲେ। ଗୌରକିଶୋର ଗହୀର ଓ ତାଙ୍କ ପତ୍ନୀ ଗୋଲାପୀ ଗହୀର ମୁଖ୍ୟକର୍ତ୍ତା ଦାୟିତ୍ୱ ତୁଳାଉଛନ୍ତି।

ପୋଷଣ ଖାଦ୍ୟ କର୍ମଶାଳା

ବଲାଙ୍ଗିର, ୨୩।୩(ସମିସ): ସ୍ଥାନୀୟ ସଦାଇପାଲି ସାଇଟ୍ ନର୍ସିଂ କଲେଜରେ ପୋଷଣ ଖାଦ୍ୟ(ପ୍ରୋଟିନ ଫୁଡ)କର୍ମଶାଳା ଅନୁଷ୍ଠିତ ହୋଇଛି। ବିଏସ୍‌ସି ନର୍ସିଂ ଦ୍ୱିତୀୟ ବର୍ଷର ୪୦ ଜଣ ଛାତ୍ରଛାତ୍ରୀ ପୋଷଣ ଖାଦ୍ୟ ପ୍ରସ୍ତୁତ କରି କେଉଁ ରୋଗୀ ପାଇଁ କି କି ଖାଦ୍ୟ ଦରକାର, କେଉଁ ଖାଦ୍ୟରେ କେତେ ମାତ୍ରାରେ ପ୍ରୋଟିନ୍ ଅଛି? କଣ ପାଇଁ ଲୋକ ମୋଟା ହୋଇଯାଉଛନ୍ତି ଇତ୍ୟାଦି ବିଷୟରେ ଲୋକଙ୍କୁ ବୁଝାଇ ଦିଆଯାଇଥିଲା। ଏହି କାର୍ଯ୍ୟକ୍ରମରେ ସାଇଟ୍ ପ୍ରତିଷ୍ଠାତା ଡ.ଶ୍ରୀକର ମିଶ୍ର ମୁଖ୍ୟ ଅତିଥି ଭାବରେ କର୍ମଶାଳା ଉଦ୍‌ଘାଟନ କରିଥିବା ବେଳେ ଲୋପାମୁଦ୍ରା ମିଶ୍ର ଅଧ୍ୟକ୍ଷତା କରିଥିଲେ। ଅଧ୍ୟାପକ ଅଧ୍ୟାପିକା ଅମୀୟ ଯୋଷୀ, ଅଶୋକ ପଧାନ, ପ୍ରିୟବ୍ରତ ଖଟୁଆ, ରେସମା ସା, ଜତିନ ରଣା, ଇନ୍ଦ୍ରାଣୀ ବାଗ, ସୁଶ୍ମିତା ସୁନା, ହିତିକା ମହାନ୍ତି, ସୌମ୍ୟରଞ୍ଜନ ନାଗ, ଅନିକେତ ପ୍ରଧାନ, ଦେବାଶିଷ ନାଏକ, କୁସୁମ ମଞ୍ଜରୀ ନାଗ, ପ୍ରଜ୍ଞାପରିମିତା ପରିଡ଼ା, ଜେନିଫା ନାୟକ, ଅନୁପମା ବାଗ, ଶରତ ପଧାନ ଆଦି ସହଯୋଗ କରିଥିଲେ। କମରୁନ ନିଶା ଧନ୍ୟବାଦ ଦେଇଥିଲେ।

ସାଲେପାଲି ଅଙ୍ଗନବାଡ଼ି କେନ୍ଦ୍ରରେ ଅବ୍ୟବସ୍ଥା

ବିଦ୍ୟୁତ ସଂଯୋଗ ନ ହେବାରୁ ପିଲା କଲବଲ

ଦେଓଗାଁ, ୨୩।୩(ସମିସ): ବଲାଙ୍ଗିର ଜିଲ୍ଲା ଦେଓଗାଁ ବ୍ଲକ ସାଲେପାଲି ପଞ୍ଚାୟତ ଅଧୀନରେ ଥିବା ଏକ ଅଙ୍ଗନବାଡ଼ି କେନ୍ଦ୍ରରେ ବିଦ୍ୟୁତ ସଂଯୋଗ ହୋଇ ନଥିବାରୁ ଶିଶୁମାନେ ଗ୍ରୀଷ୍ମ ତାପ ଯୋଗୁଁ କଲବଲ ହେଉଥିବା ଅଭିଯୋଗ ହେଉଛି। ଖରାର ପ୍ରକୋପ ଯୋଗୁଁ ପିଲାମାନେ ନାହିଁ ନଥିବା ଅସୁବିଧାର ସମ୍ମୁଖୀନ ହେଉଛନ୍ତି। ସକାଳ ୯ ଟା ହେଲେ ଶିଶୁମାନେ ପାଠପଢ଼ି ପାରୁନ ଥିବାରୁ ଘରକୁ ପଳାଉଛନ୍ତି। ଗର୍ଭବତୀ ମହିଳାମାନେ ଟିକା ନେବାପାଇଁ ଏହି କେନ୍ଦ୍ର ଉପରେ ନିର୍ଭର କରିଥାନ୍ତି। ତେଣୁ ଅଙ୍ଗନବାଡ଼ି କେନ୍ଦ୍ର ଗୁଡିକରେ ଯେଉଁଠି ବିଦ୍ୟୁତ ସଂଯୋଗର ବ୍ୟବସ୍ଥା ନାହିଁ ସେଠାରେ ତୁରନ୍ତ ବିଦ୍ୟୁତ ସଂଯୋଗର ବ୍ୟବସ୍ଥା କରିବାକୁ ଅଭିଭାବକମାନେ ଦାବି କରିଛନ୍ତି। ସମସ୍ୟା ବିଷୟରେ ସିଡିପିଓ ସୁକାନ୍ତି ବେହେରାଙ୍କୁ ପଚାରିବାରୁ ସମସ୍ୟା ଦିଗରେ ବାରମ୍ବାର ବ୍ଲକ ପ୍ରଶାସନକୁ ଚିଠି ଲେଖି ଜଣାଇଛି କିନ୍ତୁ ପ୍ରଶାସନ କୌଣସି ପଦକ୍ଷେପ ନେଉନାହାନ୍ତି ବୋଲି କହିଥିଲେ। ତେଣୁ ଏ ଦିଗରେ ଜିଲ୍ଲାପାଳ ତୁରନ୍ତ ଦୃଷ୍ଟି ଦେଇ ଆବଶ୍ୟକ ପଦକ୍ଷେପ ନେବାକୁ ସାଧାରଣରେ ଦାବି ହେଉଛି।

ଭିନ୍ନ ଏକ ମଣିଷ ରାଜେନ୍

■ ସରକାରୀ ନିର୍ମାଣ କାର୍ଯ୍ୟକୁ ନେଇ ବିବାଦ

ପିଇଓଙ୍କ ପରେ ପୂର୍ବତନ ସରପଞ୍ଚଙ୍କ ବିରୋଧରେ ମାମଲା

ରାଉରକେଲା, ୨୩।୩(ସମିସ): ଏକ ସରକାରୀ ନିର୍ମାଣ କାର୍ଯ୍ୟକୁ ନେଇ ପୂର୍ବତନ ସରପଞ୍ଚ ଓ ପଞ୍ଚାୟତ ନିର୍ବାହୀ ଅଧିକାରୀ (ପିଇଓ)ଙ୍କ ମଧ୍ୟରେ ବିବାଦ ପରେ ଉଭୟଙ୍କ ଅଭିଯୋଗ କ୍ରମେ ଉଭୟଙ୍କ ବିରୋଧରେ ମାମଲା ରୁଜୁ ହୋଇଛି। ଶୁକ୍ରବାର ବନ୍ଧମୁଣ୍ଡା ଥାନାରେ କପାଟମୁଣ୍ଡା ପଞ୍ଚାୟତ ପିଇଓ ପ୍ରଦୀପ କୁମାର ସାହୁଙ୍କ ବିରୋଧରେ ପୂର୍ବତନ କପାଟମୁଣ୍ଡା ସରପଞ୍ଚ ଦେବା କେରକେଟା ଏତାଲା ଦେବା ପରେ ପୁଲିସ ଏକ ମାମଲା ରୁଜୁ କରି ତଦନ୍ତ କରୁଥିଲା। ଶନିବାର ପିଇଓ ସାହୁ ମଧ୍ୟ ବିଶ୍ରା ଥାନାରେ ପୂର୍ବତନ ସରପଞ୍ଚ କେରକେଟାଙ୍କ ବିରୋଧରେ ପାଲଟା ଅଭିଯୋଗ କରିବା ପରେ ପୁଲିସ ଆଉ ଏକ ମାମଲା ରୁଜୁ କରିଛି।

ମିଳିଥିବା ସୂଚନା ଅନୁଯାୟୀ ଏକ ସରକାରୀ ନିର୍ମାଣ କାର୍ଯ୍ୟରେ ମରାମତି ବାବଦ ଟଙ୍କା କାଟି ରଖିବାକୁ ନେଇ ପୂର୍ବତନ ସରପଞ୍ଚ କେରକେଟା ଓ ପିଇଓ ସାହୁଙ୍କ ମଧ୍ୟରେ ପାଟିତୁଣ୍ଡ ହୋଇଥିଲା। ଏହାକୁ ନେଇ ପରସ୍ପର ବିରୋଧରେ ପୁଲିସ ୨ଟି ମାମଲା ରୁଜୁ କରିବା ପରେ ଉଭୟଙ୍କୁ ଥାନାକୁ ଡାକି ସେମାନଙ୍କୁ ନୋଟିସ ଦେଇ ଛାଡ଼ିଦେଇଛି। ବର୍ତ୍ତମାନ ଉଭୟ ମାମଲା ରାଉରକେଲା କୋର୍ଟରେ ବିଚାରାଧୀନ ରହିଛି। ଜଣେ ସରକାରୀ ଅଧିକାରୀ ଓ ପୂର୍ବତନ ଜନପ୍ରତିନିଧି ପରସ୍ପର ବିରୋଧରେ ଥାନାରେ ଅଭିଯୋଗ କରିବା ଘଟଣା ବର୍ତ୍ତମାନ ଅଞ୍ଚଳର ଚର୍ଚ୍ଚାର ବିଷୟ ପାଲଟିଛି।

ଇସ୍ପାତ ଜେନେରାଲ ହସ୍ପିଟାଲ କର୍ମଚାରୀ ପୁରସ୍କୃତ

ରାଉରକେଲା, ୨୩।୩ (ସମିସ): ରାଉରକେଲା ଇସ୍ପାତ ଜେନେରାଲ ହସ୍ପିଟାଲ (ଆଇଜିଏଚ୍)ର ନୂତନ କନଫରେନ୍ସ ହଲରେ ଆୟୋଜିତ ଏକ କାର୍ଯ୍ୟକ୍ରମରେ ହସ୍ପିଟାଲ କର୍ମଚାରୀମାନଙ୍କୁ ଦୁଇଟି ସ୍ୱୀକୃତି ଯୋଜନା ଅଧୀନରେ ପୁରସ୍କୃତ କରାଯାଇଛି। ଏଥିରେ ଚିକିତ୍ସା ଓ ସ୍ୱାସ୍ଥ୍ୟସେବା ବିଭାଗ ନିର୍ବାହୀ ନିର୍ଦ୍ଦେଶକ ଡା. ବିକେ ହୋତା, ସିଏମଓ ଡା. ଏନପି ସାହୁ, ଡା. ଏଲକେ ବିଶ୍ୱାଳ, ଡା. ଜେକେ ଆଚାର୍ଯ୍ୟ ଏବଂ ଡା. ପିକେ ମହାପାତ୍ର, ଚକ୍ଷୁ ନିଦାନ ଏବଂ ଚିକିତ୍ସା ପ୍ରଶାସନ ବିଭାଗ ଅତିରିକ୍ତ ସିଏମଓ ଡା. ଆର.ଆର ମହାନ୍ତି, କାର୍ମିକ ବିଭାଗ ଜିଏମ ଜିଆର ଦାଶ ଏବଂ ବହୁ ବରିଷ୍ଠ ଡାକ୍ତର ଏବଂ ଅଧିକାରୀ ଉପସ୍ଥିତ ଥିଲେ।

ଦ୍ୱିତୀୟ ତ୍ରୟମାସରେ ରୋଗୀସେବା କ୍ଷେତ୍ରରେ ଉତ୍କର୍ଷତା ପାଇଁ ସ୍ୱୀକୃତି ଯୋଜନା ଅଧୀନରେ ପୁରୁଷ ମେଡିକାଲ ୱାର୍ଡ ବିଜେତା ଭାବରେ ବିବେଚିତ ହୋଇଥିବା ବେଳେ ଜେଏନ୍ ବୃତ୍ତିଗତ ସ୍ୱାସ୍ଥ୍ୟକେନ୍ଦ୍ର ରନର୍ସଅପ୍ ପୁରସ୍କାର ଲାଭ କରିଥିଲା। ତୃତୀୟ ତ୍ରୟମାସରେ ଶିଶୁ ନିଦାନ ୱାର୍ଡ ପ୍ରଥମ ସ୍ଥାନ ଅଧିକାର କରିଥିବା ବେଳେ ନେହରୁ ଓପିଡି ରନର୍ସଅପ୍ ହୋଇଥିଲା। ଡାକ୍ତର ବିକେ ହୋତା ଦଳମାନଙ୍କୁ ପୁରସ୍କାର ପ୍ରଦାନ କରିଥିଲେ। ଉଲ୍ଲେଖଯୋଗ୍ୟ, ଆଇଜିଏଚ୍‌ରେ ରୋଗୀସେବାରେ ସାମଗ୍ରିକ ଉନ୍ନତି ଆଣିବା ପାଇଁ ଡାକ୍ତରଖାନାରେ ଏକ ସୁସ୍ଥ ପ୍ରତିଯୋଗିତା ମୂଳକ ମାନସିକତା ସୃଷ୍ଟି ପୂର୍ବକ ବିଭିନ୍ନ କ୍ଷେତ୍ରରେ କାର୍ଯ୍ୟ କରୁଥିବା କର୍ମଚାରୀଙ୍କୁ ସେମାନଙ୍କ ଅଞ୍ଚଳରେ ସର୍ବୋତ୍ତମ ପ୍ରୟାସ କରିବାକୁ ଉତ୍ସାହିତ କରିବା ଲକ୍ଷ୍ୟରେ ଏହି ଯୋଜନା ଗତବର୍ଷ ପ୍ରବର୍ତ୍ତିତ ହୋଇଥିଲା। ଏହା ଏକ ଦଳଗତ ସ୍ୱୀକୃତି ଯୋଜନା ଏବଂ ତ୍ରୟମାସିକ ଭିତ୍ତିରେ ପରିଚାଳିତ। ଏହି ପୁରସ୍କାର ଯୋଜନା ଅନ୍ତର୍ଗତ ବିଜେତାମାନେ ୧୦, ୦୦୦ ଟଙ୍କା ପୁରସ୍କାର ରାଶି ପାଉଥିବା ବେଳେ ରନର୍ସଅପ୍ ଦଳଙ୍କୁ ୫୦୦୦ ଟଙ୍କା ପ୍ରଦାନ କରାଯାଉଛି। ଟ୍ରଫି ଏବଂ ପ୍ରଶଂସାପତ୍ର ମଧ୍ୟ ଉଭୟଙ୍କୁ ପ୍ରଦାନ କରାଯାଉଛି। ଆଇଜିଏଚର ବିଭିନ୍ନ ୟୁନିଟ/କ୍ଷେତ୍ର ଦ୍ୱାରା ପ୍ରଦାନ କରାଯାଇଥିବା ସେବାଗୁଡ଼ିକରେ ପ୍ରାପ୍ତ ମତାମତ ଉପରେ ଆଧାର କରି ମୂଲ୍ୟାଙ୍କନ କମିଟି ଦ୍ୱାରା ମୂଲ୍ୟାଙ୍କନ କରାଯାଉଛି। ଫିଡ୍‌ବ୍ୟାକ୍ କର୍ମୀମିତ୍ର ଆପ୍ ଏବଂ ସମ୍ପର୍କ ଆପ୍ ମାଧ୍ୟମରେ ନିଆଯାଇଛି। ଉପରୋକ୍ତ ବିଷୟଗୁଡ଼ିକ ସହିତ ମତାମତ ଗ୍ରହଣ ପାଇଁ ପରାମର୍ଶ ବାକ୍ସଗୁଡ଼ିକ ଆଇଜିଏଚର ବିଭିନ୍ନ ସ୍ଥାନରେ ରଖାଯାଇଛି।

ଏହି କାର୍ଯ୍ୟକ୍ରମରେ ନିଜନିଜ କ୍ଷେତ୍ରରେ ପ୍ରଶଂସନୀୟ ପ୍ରଦର୍ଶନ ପାଇଁ ତତ୍କାଳ ସ୍ୱୀକୃତି ପୁରସ୍କାର ଯୋଜନା ଅଧୀନରେ ୨୦ କର୍ମଚାରୀଙ୍କୁ ପୁରସ୍କୃତ କରାଯାଇଥିଲା। ସେମାନଙ୍କୁ ପ୍ରଶଂସାପତ୍ର ଏବଂ ଟୋକନ୍ ଉପହାର ଦିଆଯାଇଥିଲା। ସିଏମଓମାନେ ପୁରସ୍କାର ବିଜେତାଙ୍କୁ ପ୍ରମାଣପତ୍ର ଏବଂ ଟୋକନ୍ ପ୍ରଦାନ କରିଥିଲେ। ଡା. ହୋତା ତାଙ୍କ ସମ୍ବୋଧନରେ ପୁରସ୍କାର ବିଜେତାଙ୍କୁ ଅଭିନନ୍ଦନ ଜଣାଇବା ସହ ଉତ୍ତମ କାର୍ଯ୍ୟଧାରା ଜାରି ରଖିବାକୁ ଅନୁରୋଧ କରିଥିଲେ। ଜିଆର ଦାସ ସ୍ୱାଗତ ଅଭିଭାଷଣ ସହ ପୁରସ୍କାର ଯୋଜନା ବିଷୟରେ ସୂଚନା ପ୍ରଦାନ ଓ କାର୍ଯ୍ୟକ୍ରମ ସଂଯୋଜନା କରିଥିଲେ। କାର୍ମିକ ବିଭାଗ ଡେପୁଟି ମ୍ୟାନେଜର ଏସସି ପରିଚ୍ଛା ଧନ୍ୟବାଦ ଅର୍ପଣ କରିଥିଲେ।

ପ୍ରସିଦ୍ଧ ହନୁମାନ ବାଟିକାରେ ନାହିଁ ପାର୍କିଂ ବ୍ୟବସ୍ଥା

ରାଉରକେଲା, ୨୩।୩(ସମିସ)

ସାରା ଓଡ଼ିଶା ବିଶେଷକରି ପଶ୍ଚିମ ଓଡ଼ିଶାର ପ୍ରସିଦ୍ଧ ହନୁମାନ ବାଟିକାରେ ନାହିଁ ଗାଡ଼ି ପାର୍କିଂ ବ୍ୟବସ୍ଥା। ଫଳରେ ରାସ୍ତା ସଙ୍କୁଚିତ ହେବା ସହ ଟିଂ ରୋଡ ପ୍ରାୟ ସମୟରେ ଜାମ୍ ହେଉଛି। ଏହି ସମସ୍ୟା ଦୁର୍ଘଟଣାକୁ

ସଙ୍କୁଚିତ ରାସ୍ତା ଯୋଗୁଁ ଜାମ୍ ହେଉଛି ଟିଂ ରୋଡ୍

ଦୁର୍ଘଟଣାକୁ କରୁଛି ନିମନ୍ତ୍ରଣ

ନିମନ୍ତ୍ରଣ କରୁଛି। କେତେବେଳେ ବି ବଡ଼ ଦୁର୍ଘଟଣା ଘଟିବା ଆଶଙ୍କା ପ୍ରକାଶ ପାଇଛି।

ନବେ ଦଶକରେ ଏଠାରେ ପ୍ରସିଦ୍ଧ ହନୁମାନ ବାଟିକା ନିର୍ମାଣ କରାଯାଇଥିଲା। ଏଠାରେ ନିର୍ମିତ ପୂର୍ବ ଭାରତର ସର୍ବବୃହତ ହନୁମାନଙ୍କ ପ୍ରତିମୂର୍ତ୍ତି ସେତେବେଳେ ସମସ୍ତଙ୍କୁ ଆକର୍ଷିତ କରିଥିଲା। ଦୈନିକ ଶହ ଶହ ସଂଖ୍ୟାରେ ଶ୍ରଦ୍ଧାଳୁ ତଥା ପର୍ଯ୍ୟଟକ ଆସିବାର ସେତେବେଳେ ସମ୍ଭାବନା ଉପୁଜିଥିଲା ବେଳେ ଟ୍ରାଫିକ ନିୟନ୍ତ୍ରଣ ବ୍ୟବସ୍ଥାକୁ ଅଣଦେଖା କରାଯାଇ ପାର୍କିଂ ବ୍ୟବସ୍ଥା କରାଯାଇ ନ ଥିଲା। ଏବେ ପ୍ରତ୍ୟେକ ଦିନ ଶତାଧିକ ଲୋକ ଏଠାକୁ ବୁଲିବାକୁ ଆସିବା ସହ ପୂଜାର୍ଚ୍ଚନା କରୁଛନ୍ତି। ରାଉରକେଲା ସମେତ ଜିଲ୍ଲା

ବାହାରୁ ମଧ୍ୟ ପର୍ଯ୍ୟଟକଙ୍କ ଭିଡ଼ ଏଠାରେ ଜମୁଛି। ଯିଏ ବି ରାଉରକେଲା ଆସୁ ପଛେ ହନୁମାନ ବାଟିକା ସେମାନଙ୍କ ପାଇଁ ଏକ ଆକର୍ଷଣୀୟ ପର୍ଯ୍ୟଟନସ୍ଥଳୀ ଭାବେ ପ୍ରାଥମିକତା ଦେଇଥାନ୍ତି। ଟିଂ ରୋଡକୁ ଲାଗି ହନୁମାନ ବାଟିକାର ପାଚେରି ନିର୍ମାଣ କରାଯାଇଥିବା ବେଳେ ସେତେବେଳେ ପାର୍କିଂ ପାଇଁ କୌଣସି ସ୍ଥାନ ଛଡ଼ାଯାଇ ନ ଥିଲା। ଫଳରେ ରାଉରକେଲା ସମେତ ଦୂରଦୂରାନ୍ତରୁ ଆସୁଥିବା ଶ୍ରଦ୍ଧାଳୁମାନେ ଟିଂ ରୋଡ କଡ଼ରେ ବାଇକ, କାର ପାର୍କିଂ କରିଥାଆନ୍ତି। ଏହାଦ୍ୱାରା ଟ୍ରାଫିକ୍ ସମସ୍ୟା ସୃଷ୍ଟି ହୋଇଥାଏ। ଯଦି କୌଣସି କାର୍ଯ୍ୟକ୍ରମ ଉକ୍ତ ମନ୍ଦିରରେ ଥାଏ, ତେବେ ପ୍ରାୟ ୨ କିମି ଯାଏଁ ରାସ୍ତାର ଉଭୟ ପାର୍ଶ୍ୱରେ ଗାଡ଼ି ପାର୍କିଂ ହୋଇଥାଏ। ଫଳରେ ଆହୁରି ସମସ୍ୟା ସୃଷ୍ଟି ହୋଇଥାଏ। ସୂଚନାଯୋଗ୍ୟ, ପୂର୍ବରୁ ଉଭୟ ପାର୍ଶ୍ୱରେ ଗାଡ଼ି ପାର୍କିଂ କରାଯାଉଥିଲା। ଏବେ ଟିଂ ରୋଡ୍ ଦୋହରୀକରଣ ହେବା ସହ ମଝିରେ ଡିଭାଇଡର ଓ ଲୁହା ରେଲିଂ ଲାଗିଯାଇଥିବାରୁ ଉଭୟ ପାର୍ଶ୍ୱରେ ଗାଡ଼ି ପାର୍କିଂ ସମ୍ଭବ ହେଉନାହିଁ। ଫଳରେ କେବଳ ଗୋଟିଏ ପାର୍ଶ୍ୱରେ ପାର୍କିଂ ହେଉଛି। ଏହାଦ୍ୱାରା ଅଧିକ ଟ୍ରାଫିକ ସମସ୍ୟା ସୃଷ୍ଟି ହେଉଛି।

ପାନପୋଷ ଦେଇ ସହର ଭିତରକୁ ପ୍ରବେଶ କରିବାକୁ ହେଲେ ଏହି ରାସ୍ତା ଏକମାତ୍ର ଟ୍ରାଫିକବିହୀନ ମୁଖ୍ୟ ରାସ୍ତା। ମାତ୍ର ହନୁମାନ ବାଟିକା ନିକଟରେ ରାସ୍ତାପାର୍ଶ୍ୱ ପାର୍କିଂ ଯୋଗୁଁ ଟ୍ରାଫିକ ସମସ୍ୟା ଜଟିଳ ହେଉଥିବା ପରିଲକ୍ଷିତ ହୋଇଛି। ଏହି ରାସ୍ତା ଦେଇ ପ୍ରତ୍ୟେକ ଦିନ ବିଭିନ୍ନ ଶ୍ରେଣୀର ଲୋକେ ଯାତାୟାତ କରନ୍ତି। ଫଳରେ ସକାଳୁ ରାତି ଯାଏଁ ଉକ୍ତ ରାସ୍ତା ଚଳଚଞ୍ଚଳ ରହିଥାଏ। ଅତୀତରେ ଅନେକ ଛୋଟ ବଡ଼ ଦୁର୍ଘଟଣା ଘଟିଥିବା ନଜିର ରହିଛି। ରାସ୍ତା କଡ଼ ପାର୍କିଂ ହିଁ ଦୁର୍ଘଟଣାର ମୁଖ୍ୟ କାରଣ ପାଲଟିଛି। ତଥାପି ମନ୍ଦିର କମିଟି ତଥା ପ୍ରଶାସନ ପକ୍ଷରୁ କୌଣସି ପଦକ୍ଷେପ ଗ୍ରହଣ କରାଯାଇ ନାହିଁ। ଯାହାକି ସମସ୍ତଙ୍କୁ ଆଶ୍ଚର୍ଯ୍ୟ କରିଛି। କୋଟି କୋଟି ଟଙ୍କା ବ୍ୟୟରେ ମନ୍ଦିର ନିର୍ମାଣ ହୋଇଥିବା ବେଳେ ପାର୍କିଂ ଉପରେ କୌଣସି ଗୁରୁତ୍ୱ ଦିଆଯାଇ ନ ଥିବା ଅଭିଯୋଗ ହୋଇଛି। ସହରରେ ଥିବା ଅନ୍ୟ ମନ୍ଦିରଗୁଡ଼ିକରେ ପାର୍କିଂ ବ୍ୟବସ୍ଥା ଉପରେ ଗୁରୁତ୍ୱ ଦିଆଯାଇଥିବା ଦେଖାଦେଇଛି। ହେଲେ ଏହି ପ୍ରସିଦ୍ଧ ମନ୍ଦିରର ପାର୍କିଂ ଉପରେ ଗୁରୁତ୍ୱ ଦିଆଯାଇ ନ ଥିବାରୁ ବିଭିନ୍ନ ମହଲରେ ଅସନ୍ତୋଷ ପ୍ରକାଶ ପାଇଛି।

■ ଭଗତ ସିଂଙ୍କ ୯୪ତମ ସହିଦ ଦିବସ ପାଳିତ

'ଯୁବ ସମାଜ ଭଗତ ସିଂଙ୍କ ଆଦର୍ଶରେ ଅନୁପ୍ରାଣିତ ହୁଅନ୍ତୁ'

ରାଉରକେଲା, ୨୩।୩(ସମିସ): ଭାରତ ସ୍ୱାଧୀନତା ଆନ୍ଦୋଳନର ମହାନ ସଂଗ୍ରାମୀ ସହିଦ ଭଗତ ସିଂ, ଶୁକଦେବ ଓ ରାଜଗୁରୁଙ୍କ ୯୪ତମ ସହିଦ ଦିବସ ଶନିବାର ଭାରତର ଗଣତାନ୍ତ୍ରିକ ଯୁବ ଫେଡେରେସନ୍, ଭାରତର ଛାତ୍ର ଫେଡେରେସନ୍ ଓ ସହିଦ ଭଗତ ସିଂ ସ୍ମୃତି କମିଟି ପକ୍ଷରୁ ରାଉରକେଲା ଛେଣ୍ଡ କଲୋନୀସ୍ଥିତ ସହିଦ ଭଗତ ସିଂଙ୍କ ପ୍ରତିମୂର୍ତ୍ତି ନିକଟରେ ପାଳନ କରାଯାଇଛି। ଏହି ଅବସରରେ ସହିଦ ଭଗତ ସିଂଙ୍କ ପ୍ରତିମୂର୍ତ୍ତିରେ ମାଲ୍ୟାର୍ପଣ କରାଯିବା ସହ ସ୍ମୃତିଚାରଣ ସଭା ଆୟୋଜନ କରାଯାଇଛି।

ସକାଳେ ଭାରତର ଗଣତାନ୍ତ୍ରିକ ଯୁବ ଫେଡେରେସନ୍ ଜିଲ୍ଲା ସଭାପତି ଆଇନଜୀବୀ ରାଜକିଶୋର ପ୍ରଧାନଙ୍କ ସଭାପତିତ୍ୱରେ ଅନୁଷ୍ଠିତ ଏହି କାର୍ଯ୍ୟକ୍ରମରେ ସ୍ମୃତି କମିଟି ଉପାଧ୍ୟକ୍ଷ ଚନ୍ଦ୍ରଭାନୁ ଦାସ ସ୍ୱାଗତ ଭାଷଣ ଦେଇଥିଲେ। ସ୍ମୃତି କମିଟି ସାଧାରଣ ସମ୍ପାଦକ ବିଶ୍ୱଜିତ ମାଝୀଙ୍କ ସଂଯୋଜନାରେ ଆୟୋଜିତ ମାଲ୍ୟାର୍ପଣ ଓ ସ୍ମୃତିଚାରଣ ସଭାରେ ବରିଷ୍ଠ ଆଇନଜୀବୀ ସୁଜୟ କୁମାର ପାଣି, ସିଆଇଟିୟୁ ରାଜ୍ୟ ଉପସଭାପତି ଜାହାଙ୍ଗୀର ଅଲ୍ଲୀ, ବିମାନ ମାଇତି, ଶ୍ରୀମନ୍ତ ବେହେରା, ସୁରେନ୍ଦ୍ର ଦାଶ, ବରିଷ୍ଠ ଆଇନଜୀବୀ ଏମ୍ ମାଲେଶ୍ୱରମ, ବିସ୍ମୟ ଦାସ, ଚନ୍ଦ୍ରମଣି ଦାଶ, ଯୁଗଳ ଆଚାର୍ଯ୍ୟ, ସନ୍ତୋଷ ବିଶ୍ୱାଳ, ଭାସ୍କର ବେହେରା, ତୁଷାର ନାଏକ, ରାଉରକେଲା କଲଚରାଲ ଏକାଡେମୀ ସଭାପତି ପଶୁପତିନାଥ ଚାଟାର୍ଜୀ, ଗୁରୁଦ୍ୱାର ପ୍ରବନ୍ଧକ କମିଟି ସଭାପତି ବଲବୀର ସିଂ, ବଲଜିତ ସିଂ, ସୁରେନ୍ଦ୍ର ସିଂ, ସର୍ଦ୍ଦାର ସନ୍ତୋଷ ସିଂ, ସତପାଲ ସିଂ, ଦଲଜିତ ସିଂ, ଶ୍ରମିକ ନେତା ବସନ୍ତ ନାୟକ, ବିପି ମହାପାତ୍ର, ଅଜୟ ଶର୍ମା, ହୃଦୟାନନ୍ଦ ଯାଦବ, ମହିଳା ନେତ୍ରୀ ତାଜମୁନ ନେହାର, ଶକୁନ୍ତଳା ମହାକୁଡ଼, ଜୟନ୍ତୀ ମୋହିନୀ, ସମାଜସେବୀ ସୁନୀଲ ପଟ୍ଟନାୟକ, ସିପିଆଇଏମ୍ ରାଉରକେଲା ଆଞ୍ଚଳିକ କମିଟି ପକ୍ଷରୁ ଯାଯାତି କେଶରୀ ସାହୁ, ଏନ୍‌ଏନ୍ ପାଣିଗ୍ରାହୀ, ପ୍ରଭାତ ମହାନ୍ତି, ଦିବାକର ମହାରଣା, ଅରୁଣ ମହାରଣା, ସିଆଇଟିୟୁ ନେତା ଅରୁ ଦାସ, ବିନୟ ବେହୁରିଆ, ଇସ୍ପାତ ଶ୍ରମିକ ନେତା ରତ୍ନାକର ନାୟକ, ଯଜ୍ଞେଶ୍ୱର ସାହୁ, ବିବି ଦାସ, ବାସୁଦେବ ସାହୁ, ସଚିନ ରାୟ, ଏନ୍‌କେ ରାଉତରାୟ, ବଛିରାମ ବେହେରା, ସାଗର ଛୋଟରାୟ, ଅମରେଶ ରାୟ, ଜନ୍ମେଜୟ ଘୋଷ, କୁନ୍ଦନ ବେହେରା ପ୍ରମୁଖଙ୍କ ସମେତ ସହରର ବହୁ ବୁଦ୍ଧିଜୀବୀ ସହିଦ ଭଗତ ସିଂଙ୍କ ପ୍ରତିମୂର୍ତ୍ତିରେ ମାଲ୍ୟାର୍ପଣ କରିବା ସହିତ ସ୍ମୃତିଚାରଣ କରିଥିଲେ।

ଏହି ଅବସରରେ ବକ୍ତାମାନେ କହିଲେ ଯେ ଭାରତର ସ୍ୱାଧୀନତା ଆନ୍ଦୋଳନରେ ଭଗତ ସିଂଙ୍କ ଅବଦାନ ସ୍ୱର୍ଣ୍ଣାକ୍ଷରରେ ଲିପିବଦ୍ଧ ହୋଇ ସର୍ବଦା ରହିଛି। ଦେଶକୁ ଇଂଗ୍ରେଜମାନଙ୍କଠାରୁ ସ୍ୱାଧୀନତା ଦେବାରେ ସହିଦ ଭଗତ ସିଂଙ୍କ ଭୂମିକା ଅତୁଳନୀୟ। ସେ ଯେଉଁ ପୂର୍ଣ୍ଣ ସ୍ୱରାଜ୍ୟର ଡାକରା ଦେଇଥିଲେ, ସେ କହୁଥିଲେ କେବଳ ରାଜନୈତିକ ସ୍ୱାଧୀନତା ନୁହେଁ ବରଂ ଅର୍ଥନୈତିକ ଭାବେ ଭାରତୀୟମାନେ ସ୍ୱାଧୀନତା ହାସଲ କରିବା ଦରକାର। ଶାସନର ପରିବର୍ତ୍ତନ ନୁହେଁ ବ୍ୟବସ୍ଥାର ପରିବର୍ତ୍ତନ ସହିତ ଶୋଷଣ, ଅନ୍ୟାୟ, ଅତ୍ୟାଚାର, ବେକାରୀ, କୁସଂସ୍କାର, ଅନ୍ଧବିଶ୍ୱାସ, ସାମ୍ପ୍ରଦାୟିକତାବାଦ ବିରୋଧରେ ଯୁବସମାଜ ଏକ ହେବାକୁ ସେ ଆହ୍ୱାନ କରିଥିଲେ। ୧୯୩୧ ମାର୍ଚ୍ଚ ୨୩ରେ ମାତ୍ର ୨୩ ବର୍ଷ ବୟସରେ ସହିଦ ଭଗତ ସିଂ, ଶୁକଦେବ ଓ ରାଜଗୁରୁଙ୍କୁ ଇଂରେଜ ସରକାର ଫାଶୀ ଦେଇଥିଲେ। ଆଜିର ଯୁବ ଛାତ୍ର ସମାଜ ସହିଦ ଭଗତ ସିଂଙ୍କ ଆଦର୍ଶରେ ଅନୁପ୍ରାଣିତ ହୋଇ ଆଜିର ଘଡ଼ିସନ୍ଦି ମୁହୂର୍ତ୍ତରେ ଦେଶ ଗଠନ ପାଇଁ ଆଗେଇ ଆସିବାକୁ ବକ୍ତାମାନେ ଆହ୍ୱାନ କରିଥିଲେ।

ଉପଖଣ୍ଡ ପୁଲିସ ପକ୍ଷରୁ ନିର୍ବାଚନ ପ୍ରସ୍ତୁତି ବୈଠକ

ଲହୁଣୀପଡ଼ା, ୨୩।୩(ସମିସ): ଲହୁଣୀପଡ଼ା ଥାନା ପରିସରରେ ବଣାଇଁ ଉପଖଣ୍ଡ ପୁଲିସ ଅଧିକାରୀ ସ୍ୱରାଜ ଦେବତାଙ୍କ ଅଧ୍ୟକ୍ଷତାରେ ନିର୍ବାଚନ ପରିଚାଳନା ପ୍ରସ୍ତୁତି ବୈଠକ ଅନୁଷ୍ଠିତ ହୋଇଛି। ଏଥିରେ ଲହୁଣୀପଡ଼ା, ବଣାଇଁ, ଚାନ୍ଦିପୋଷ, କୋଇଡ଼ା, କେ.ବଲାଙ୍ଗ, ମହୁଲପଦା, ଗୁରୁଣ୍ଡିଆ, ଟିକାୟତପାଲି ଥାନା ଅଧିକାରୀ ଯଥାକ୍ରମେ ସୂରଜ କୁମାର ଝଙ୍କାର, ଜ୍ଞାନରଞ୍ଜନ ସାହୁ, ମାନସ କୁମାର ମହାକୁଡ଼, ମନୋରଞ୍ଜନ କୁମ୍ଭାର, ଲକ୍ଷ୍ମୀଧର ହାଁସଦା, ପ୍ରଶାନ୍ତ କୁମାର ପ୍ରଧାନ ଏବଂ ଟେନସା ଫାଣ୍ଡି ଅଧିକାରୀ ସୁଦର୍ଶନ ଦେହୁରୀଙ୍କ ସମେତ ପ୍ରତ୍ୟେକ ଥାନାର ଏସ୍‌ଆଇ, ଏଏସଆଇ, ହାବିଲଦାର, କନଷ୍ଟେବଳ ଓ ହୋମଗାର୍ଡମାନେ ଯୋଗଦେଇଥିଲେ। ଆଗାମୀ ସାଧାରଣ ନିର୍ବାଚନ ପାଇଁ ଗତ ୧୬ ତାରିଖଠାରୁ ଆଦର୍ଶ ଆଚରଣବିଧି ଲାଗୁ ହୋଇଛି। ମୁଖ୍ୟତଃ ନିର୍ବାଚନ ପାଇଁ ଆଚରଣବିଧି ଲାଗୁ ପରେ ରୋଲ୍ ଅଫ ପୁଲିସକୁ ଯଥେଷ୍ଟ ଗୁରୁତ୍ୱ ଦିଆଯାଇଥାଏ। ଏଣୁ ନିର୍ବାଚନ ପରିଚାଳନାରେ ପୁଲିସର ଗୁରୁତ୍ୱପୂର୍ଣ୍ଣ ଦାୟିତ୍ୱ ଥିବା ବେଳେ ସମସ୍ତ ପୁଲିସ କର୍ମଚାରୀ ନିଜ ଦାୟିତ୍ୱ ଠିକ ଭାବରେ ସମ୍ପାଦନ କରିବାକୁ ଏହି ଅବସରରେ ପରାମର୍ଶ ଦିଆଯାଇଛି। ନିର୍ବାଚନ ସଂକ୍ରାନ୍ତୀୟ କୌଣସି ଅସୁବିଧା କିମ୍ବା ସୂଚନା ପାଇଲେ ସମ୍ପୃକ୍ତ ଅଧିକାରୀଙ୍କୁ ବାର୍ତ୍ତା ଦେବେ। ଶାନ୍ତିଶୃଙ୍ଖଳା ରକ୍ଷା କରିବା ପୁଲିସର କର୍ତ୍ତବ୍ୟ। ପୁଲିସ ଯଦି ତା'ର କର୍ତ୍ତବ୍ୟ ଠିକ ଭାବେ ସମ୍ପାଦନ କରେ ତେବେ ବୁଥଗୁଡ଼ିକରେ ଶୃଙ୍ଖଳିତ ଭାବରେ ମତଦାତାମାନେ ମତଦାନ କରିପାରିବେ। ଭୋଟ କେନ୍ଦ୍ରଗୁଡ଼ିକରେ କୌଣସି ଅପ୍ରୀତିକର ଘଟଣା କିମ୍ବା ଶାନ୍ତିଭଙ୍ଗର ଉପକ୍ରମ ଦେଖାଯିବା ପୂର୍ବରୁ ଦାୟିତ୍ୱରେ ଥିବା ପୁଲିସ କର୍ମଚାରୀ ସତର୍କତା ଅବଲମ୍ବନ କରିବେ ବୋଲି ପରାମର୍ଶ ଦିଆଯାଇଛି। ଶେଷରେ ଲହୁଣୀପଡ଼ା ଥାନା ଅଧିକାରୀ ସୂରଜ କୁମାର ଝଙ୍କାର ଧନ୍ୟବାଦ ଅର୍ପଣ କରିଥିଲେ।

ଅସ୍ୱାସ୍ଥ୍ୟକର ପରିବେଶରେ ମାଳମାଳ ଫାଷ୍ଟଫୁଡ୍ ସେଣ୍ଟର୍

ଆର୍‌ଏମ୍‌ସି ସ୍ୱାସ୍ଥ୍ୟ ବିଭାଗର ଚଢ଼ଉ ପ୍ରହସନ

ରାଉରକେଲା, ୨୩।୩(ସମିସ)

ସହରରେ ଛତୁ ଫୁଟିଲା ଭଳି ଫାଷ୍ଟ ଫୁଡ୍ ସେଣ୍ଟର ଖୋଲିଛି। ମୁଖ୍ୟ ବଜାରଠାରୁ ଆରମ୍ଭ କରି ଗଳିକନ୍ଦି ଏପରିକି ବସ୍ତି ମଧ୍ୟରେ ଅସ୍ୱାସ୍ଥ୍ୟକର ପରିବେଶରେ ଚାଲିଛି ମାଳମାଳ ଫାଷ୍ଟ ଫୁଡ୍ ସେଣ୍ଟର। ଦୋକାନୀମାନେ ବିନା ଫୁଡ୍ ଲାଇସେନ୍ସରେ ଲୋକଙ୍କୁ ନିମ୍ନମାନର ଖାଦ୍ୟ ପରଷୁଥିବା ବେଳେ ଏମାନେ ପରୋକ୍ଷରେ ଲୋକଙ୍କୁ ରୋଗ ବାଣ୍ଟୁଥିବା ବୁଦ୍ଧିଜୀବୀ ମହଲରେ ମତ ପ୍ରକାଶ ପାଇଛି। ଅନ୍ୟପକ୍ଷରେ ଆରଏମ୍‌ସିର ସ୍ୱାସ୍ଥ୍ୟ ବିଭାଗ ନିୟମିତ ଯାଞ୍ଚ ଚାଲିଥିବା କହୁଥିବା ବେଳେ ଏଭଳି ଫାଷ୍ଟଫୁଡ୍ ସେଣ୍ଟରଗୁଡ଼ିକ ଖୋଲାଖୋଲି ଚାଲିଛି। କେବଳ ଗଳିକନ୍ଦି କାହିଁକି ମୁଖ୍ୟ ବଜାରରେ ଥିବା ଫାଷ୍ଟଫୁଡ୍ ସେଣ୍ଟରଗୁଡ଼ିକରେ ପୋଡ଼ାତେଲ, ବାସିଖାଦ୍ୟ, କୃତ୍ରିମ ରଙ୍ଗ, ନିମ୍

ତାଲା ଭାଙ୍ଗି ଚୋରି; ଟଙ୍କା, ସୁନା ନେଇ ଦୁର୍ବୃତ୍ତ ଫେରାର

କୋକସରା, ୨୩।୩(ସମିସ): କିଛି ଦିନର ବ୍ୟବଧାନ ପରେ ପୁଣି କୋକସରା ଥାନା ଅଞ୍ଚଳରେ ଚୋରି କାର୍ଯ୍ୟ ବୃଦ୍ଧି ପାଇଛି। ଶୁକ୍ରବାର ରାତିରେ କୋକସରା ଗ୍ରାମର ବାମଦେବ ଠାକୁରଙ୍କ ଘରେ ଚୋରି ହୋଇଥିବା ଥାନାରେ ଅଭିଯୋଗ ହୋଇଛି। ଅଭିଯୋଗ ପରେ ପୁଲିସ ଏକ ମାମଲା ରୁଜୁ କରି ତଦନ୍ତ ଆରମ୍ଭ କରିଛି। ଅଭିଯୋଗ ମୁତାବକ, ଶୁକ୍ରବାର ସନ୍ଧ୍ୟାରେ ବାମଦେବ ସପରିବାର ପୈତୃକ ଗାଁ ଚିକିଲିକୁ ଏକ ସମ୍ପର୍କୀୟଙ୍କ ବିବାହ ଉତ୍ସବକୁ ଯାଇ ରାତି ପ୍ରାୟ ୧୧.୩୦ରେ ଘରକୁ ଫେରିଥିଲେ। ତେବେ ଘରେ ପହଞ୍ଚି କବାଟ ଭାଙ୍ଗିଥିବା ଦେଖିବାକୁ ପାଇ ଚୋରି ହୋଇଥିବା ସନ୍ଦେହ କରିଥିଲେ। ଘର ଭିତରକୁ ପଶିବା ପରେ ତିନୋଟି ଆଲମାରୀ ଭଙ୍ଗା ଯାଇଥିବା ବେଳେ ଘରର ଆସବାବପତ୍ର ଏଣେ ତେଣେ ପଡ଼ିଥିବା ଦେଖି ଚୋରି ହୋଇଥିବା ସ୍ପଷ୍ଟ ହୋଇଥିଲେ। ନଗଦ ୧୫ ହଜାର ଟଙ୍କା, ଦୁଇ ଭରି ସୁନା ଓ ଏକ ମୋବାଇଲ ଫୋନ ଚୋରି ହୋଇଥିବା ନେଇ ବାମଦେବ ଶନିବାର ସକାଳେ କୋକସରା ଥାନାରେ ଲିଖିତ ଅଭିଯୋଗ କରିଛନ୍ତି। ଅଭିଯୋଗ ପରେ ପୁଲିସ ଏକ ମାମଲା ରୁଜୁ କରି ସାଇଣ୍ଟିଫିକ୍ ଦଳ ଓ ସନ୍ଧାନୀ କୁକୁର ସହାୟତାରେ ତଦନ୍ତ ଆରମ୍ଭ କରିଛି।

ଦୁର୍ଦ୍ଦିନରେ ମହୁଲ ଗୋଟାଳି; ମିଳୁନି ଉଚିତ ମୂଲ୍ୟ

କୋକସରା, ୨୩।୩(ସମିସ)

● ଗାଁ ଗାଁରେ ସକ୍ରିୟ ଦଲାଲ

ବସନ୍ତ ଋତୁରେ ଚହଟୁଛି ମହୁଲର ସୁବାସ। ମହୁଲ ଫୁଲ ଗୋଟାଇବାକୁ ଗିରିଜନ ସପରିବାର ଗଛ ତଳେ ଜମା ହେଉଛନ୍ତି। ଏହି ଫୁଲ ତାଙ୍କୁ ଦେବ ସାମୟିକ ରୋଜଗାର। ତେଣୁ ବାକି କାମଧନ୍ଦା ଛାଡ଼ି ଆଦିବାସୀ, ଗିରିଜନ ପରିବାର ଲାଗି ପଡ଼ିଛନ୍ତି ମହୁଲ ଫୁଲ ସଂଗ୍ରହ କାମରେ। ମହୁଲ ଫୁଲ ଆଦିବାସୀଙ୍କୁ କେବଳ ରୋଜଗାର ଦିଏ ତାହା ନୁହଁ ଏହା ତାଙ୍କ ସଂସ୍କୃତି ଓ ଧର୍ମାଚାର ସହ ଅଙ୍ଗାଙ୍ଗୀ ଭାବେ ଜଡିତ। ମହୁଲ ଫୁଲରୁ ପ୍ରସ୍ତୁତ ମଦ ଆଦିବାସୀଙ୍କ ଦେବୀ ଦେବତାଙ୍କ ପାଖରେ ଚଢ଼ାଯାଏ। ମହୁଲ ଗଛ ଆଦିବାସୀ ଧର୍ମାଚାରର ପବିତ୍ର ବୃକ୍ଷ। ବିବାହ ସଂସ୍କାରରେ ମହୁଲ ଗଛର ଶାଖା ବ୍ୟବହୃତ ହୁଏ। ମହୁଲ ଗଛକୁ ଏକ ପବିତ୍ର ବୃକ୍ଷ ଭାବେ ଆଦି ସଂସ୍କୃତିରେ ଗ୍ରହଣ କରାଯାଉଥିବାରୁ ଏହି ଗଛକୁ କଟାଯାଏ ନାହିଁ। କଳାହାଣ୍ଡି ଜିଲ୍ଲାର ବିଭିନ୍ନ ଜଙ୍ଗଲ ଡଙ୍ଗର ସମେତ କୋକସରା ବ୍ଲକର ଗୋତମୁଣ୍ଡା, ପୋଡାଗୁଡା, ଡୁଡୁକାଠେଙ୍ଗା, ବଡ଼ପୋଡ଼ାଗୁଡ଼ାଠାରୁ ଆରମ୍ଭ କରି ସାହାଜଖୋଲ ସଂରକ୍ଷିତ ଜଙ୍ଗଲ ମଧ୍ୟରେ ଥିବା ଗାଁ ଗୁଡିକ ଆମପାଣି ଓ ବରାଡଙ୍ଗା ପଞ୍ଚାୟତର ନୂଆଗାଁ ଝୁଲେନବର ପର୍ଯ୍ୟନ୍ତ ପ୍ରଚୁର ପରିମାଣରେ ମହୁଲ ଗଛ ରହିଛି। ଏଥିରୁ ବାର୍ଷିକ ହଜାର ହଜାର ଟନ୍ ମହୁଲ ଫୁଲ ସଂଗୃହୀତ ହୋଇଥାଏ। ତେବେ ମହୁଲ ଫୁଲର ଉଚିତ୍ ମୂଲ୍ୟ ପାଇପାରୁ ନାହାନ୍ତି ବନବାସୀ। ଦଲାଲମାନେ ଗାଁ ଗାଁକୁ ଆସି ଅତି କମ ଦର ୧୫ରୁ ୨୦ ଟଙ୍କାରେ ମହୁଲ କିଣି ରାଜ୍ୟ ତଥା ରାଜ୍ୟ ବାହାରକୁ ଚାଲାଣ କରୁଛନ୍ତି। ତେଣୁ ମହୁଲ ଗୋଟାଳିଙ୍କ ଜୀବନ ଦୁର୍ବିସହ ହୋଇ ପଡ଼ିଥିବାବେଳେ ଦଲାଲମାନେ ମାଲାମାଲ ହେଉଥିବା ଦେଖାଯାଇଛି। କାହିଁ କେଉଁ କାଳରୁ ଆଦିବାସୀମାନେ ଜଙ୍ଗଲରୁ ଝୁଣା, ମହୁଲ, ଶାଳପତ୍ର, କାଠ, ଶାଳମଞ୍ଜି, କେନ୍ଦୁ, ଚାରମଞ୍ଜି, ଲିମ୍ବୁ, ବାହାଡା, ଅଁଳା, ହରିଡା ପ୍ରଭୃତି ବନଜାତ ଦ୍ରବ୍ୟ ସଂଗ୍ରହ କରି ଜୀବନଜୀବିକା ନିର୍ବାହ କରିଆସୁଛନ୍ତି। ତେବେ ମହୁଲ ଭଳି ବନଜାତ ଦ୍ରବ୍ୟର ବଜାର ମୂଲ୍ୟ ବୃଦ୍ଧି ପାଉ ନ ଥିବାରୁ ସେମାନଙ୍କ ଅକ୍ଳାନ୍ତ ପରିଶ୍ରମର ସମସ୍ତ ଶ୍ରେୟ ଅସାଧୁ ବ୍ୟବସାୟୀ ଓ ମଦ ବେପାରୀଙ୍କ ହାତକୁ ଆପେ ଆପେ ଚାଲିଯାଉଛି। ମହୁଲ ଗଛକୁ ନନ୍ ଟିମ୍ବର ଫରେଷ୍ଟ ପ୍ରଡକ୍ଟ (ଏନଟିଏଫପି) ଭାବେ ଗ୍ରହଣ କରାଯାଇଛି। ପଞ୍ଚାୟତ (ଏକ୍ସଟେନସନ୍ ଇନ୍ ସିଡ୍ୟୁଲ ଏରିଆ) ଏକ୍ଟ ୧୯୯୬ର ୭୩ ତମ ସଂଶୋଧନ ଫଳରେ ମହୁଲ ଗଛକୁ ମାଇନର ଫରେଷ୍ଟ ପ୍ରଡକ୍ଟ ରୂପେ ଘୋଷଣା କରାଯାଇ ଏହାର କାରବାର ପଞ୍ଚାୟତ ଉପରେ ନ୍ୟସ୍ତ କରାଯାଇଛି। କିନ୍ତୁ ପଞ୍ଚାୟତ ଗୁଡ଼ିକ ଏଥିପ୍ରତି ମୋଟେ ଧ୍ୟାନ ଦେଉନାହାନ୍ତି। ପ୍ରଶାସନ ମଧ୍ୟ ନିଦ୍ରା ବିଷ୍ଟୁ ପାଲଟିଛି। ଫଳସ୍ୱରୂପ ମହୁଲ ଫୁଲ ସଂଗ୍ରହକାରୀ ଦଲାଲଙ୍କ ଶୋଷଣର ଶୀକାର ହେଉଛନ୍ତି। ତେଣୁ ସରକାର ମହୁଲ ମଣ୍ଡି ସ୍ଥାପନ କରି ସ୍ୱୟଂ ସହାୟକ ଗୋଷ୍ଠୀ ମାଧ୍ୟମରେ ଏହାକୁ କିଣିବାର ବ୍ୟବସ୍ଥା କଲେ ମହୁଲ ସଂଗ୍ରହକାରୀମାନେ ଉପକୃତ ହୋଇ ପାରନ୍ତେ।

ଷୋହଳପ୍ରହର ନାମଯଜ୍ଞ ଅବସରରେ କଳସ ଯାତ୍ରା

କୋକସରା, ୨୩।୩(ସମିସ)

କୋକସରା ବ୍ଲକ ଡହଗାଁ ପଞ୍ଚାୟତର ସର୍ଗିଗୁଡା ଗୈନ୍ତିଆପଡ଼ାଠାରେ ରବିବାରଠାରୁ ଷୋହଳ ପ୍ରହର ଅଖଣ୍ଡ ନାମଯଜ୍ଞ ଅନୁଷ୍ଠିତ ହେବାକୁ ଯାଉଛି। ଏହି ଅବସରରେ ଶନିବାର ଅଧିବାସ ସହ କଳସ ଯାତ୍ରା ଅନୁଷ୍ଠିତ ହୋଇଛି। ଏଥିରେ ଗ୍ରାମର ଶତାଧିକ ଯୁବତୀ ଓ ମହିଳା ସାମିଲ ହୋଇ ପ୍ରହରୀ ମଣ୍ଡପ ନିକଟରୁ କଳସ ଯାତ୍ରାରେ ବାହାରି ଖପରାମାଳସ୍ଥିତ ମୁଟୁରା ନଦୀ କୂଳରେ ପହଞ୍ଚିଥିଲେ। ପୂଜାର୍ଚ୍ଚନା ପରେ ସେଠାରୁ ପୂଜାକର୍ତ୍ତା ଓ ଶ୍ରଦ୍ଧାଳୁମାନେ ପବିତ୍ର ଜଳପୂର୍ଣ୍ଣ କଳସ ଧାରଣକରି ଖୋଳ କୀର୍ତ୍ତନ ଦଳ ସହ ଆଧ୍ୟାତ୍ମିକ ପରିବେଶ ମଧ୍ୟରେ ପ୍ରହରୀ ମଣ୍ଡପ ନିକଟରେ ପହଞ୍ଚିଥିଲେ। ପରେ ମଣ୍ଡପରେ କଳସ ସ୍ଥାପନ କରାଯାଇଥିଲା। ଏହି ନାମଯଜ୍ଞରେ ଦୁର୍ଯ୍ୟୋଧନ ସିଂ ରାଜପୁତ ଓ ପତ୍ନୀ ଯମୁନା ସିଂ ରାଜପୁତ କର୍ତ୍ତା କାର୍ଯ୍ୟ ନିର୍ବାହ କରୁଛନ୍ତି। ପୂଜା କମିଟିର ସଭାପତି ଚରଣ ସିଂ ରାଜପୁତ, ଉପ ସଭାପତି ଦେବଦତ୍ତ ତେଜି, ସମ୍ପାଦକ ମିତ୍ରଭାନୁ ସିଂ ରାଜପୁତ, ସହ-ସମ୍ପାଦକ ପୁରୁଷୋତ୍ତମ ସିଂ ରାଜପୁତ, କୋଷାଧ୍ୟକ୍ଷ କୁଞ୍ଜଦେବ ସିଂ ରାଜପୁତ, ଚନ୍ଦ୍ରହାସ୍ୟ ସିଂ ରାଜପୁତ, ପ୍ରଦୀପ ସିଂ ରାଜପୁତ ପ୍ରମୁଖ ପରିଚାଳନା କମିଟିରେ ରହିଛନ୍ତି। ଦୁଇ ଦିନ ଧରି ହେବାକୁ ଥିବା ଏହି ଅଖଣ୍ଡ ନାମଯଜ୍ଞରେ ସାମିଲ ହେବାକୁ ପରିଚାଳନା କମିଟି ପକ୍ଷରୁ ସମସ୍ତ ଜନ ସାଧାରଣଙ୍କୁ ଅନୁରୋଧ କରାଯାଇଛି।

ମ.ରାମପୁର: କଳାହାଣ୍ଡି ଜିଲ୍ଲା ମ.ରାମପୁର ଗୌଡ଼ପଡ଼ାସ୍ଥିତ ଶ୍ରୀ ରାଧାକୃଷ୍ଣ ମନ୍ଦିର ତରଫରୁ ପ୍ରତିବର୍ଷ ଭଳି ଚଳିତ ବର୍ଷ ମଧ୍ୟ ଷୋହଳପ୍ରହର ନାମଯଜ୍ଞ ପାଇଁ ଶନିବାର ଏକ ଭବ୍ୟ କଳସ ଯାତ୍ରା ଅନୁଷ୍ଠିତ ହେଇଯାଇଛି। ଶ୍ରୀ ରାଧାକୃଷ୍ଣ ମନ୍ଦିର କମିଟିର ସଭାପତି ପ୍ରଶାନ୍ତ ସାମନ୍ତରା, ସମ୍ପାଦକ ସୋମନାଥ ସାହୁଙ୍କ ନେତୃତ୍ୱରେ ଅନୁଷ୍ଠିତ ଏହି କଳସ ଯାତ୍ରା କାର୍ଯ୍ୟକ୍ରମରେ ଶହ ଶହ ସଂଖ୍ୟାରେ ମହିଳା ସାମିଲ ହୋଇଥିବାବେଳେ ବିଭିନ୍ନ ସାଂସ୍କୃତିକ ଦଳ ଅଂଶଗ୍ରହଣ କରିଥିଲେ। ଏଥିରେ କର୍ତ୍ତା ଅମର ପୋଢ ଓ ଲୋଚନା ପୋଢ, ପୂଜକ ତ୍ରିଲୋଚନ ଦାଶ, ଉଦ୍ଧବ ପଣ୍ଡା, ସୋମନାଥ ଦାଶ, ମୁଖ୍ୟ ସହଯୋଗୀ ଅଶୋକ ତ୍ରିପାଠୀ, ଜୟରାମ ହାତୀ, ଟିକେଧର ବାଗ, ଶିବରାମ ସାହୁ, ତ୍ରିନାଥ ବାଗ, ଦ୍ୱିତୀୟା ଭୋଇ, ଡ଼ମନ ପୋଢ, ଭଗତ ଘିଭେଲା ରହିଥିବା ବେଳେ କର୍ମକର୍ତ୍ତା ପ୍ରକାଶ ଚନ୍ଦ୍ର ସାହୁ, କୃଷ୍ଣଚନ୍ଦ୍ର ସାହୁ, ଅନାଦି ଭୋଇ, ସୁନ୍ଦର ସିଂ ପୋଢ, ନରସିଂହ ଭୋଇ, ଶିବରାମ ନାହାକ, ପ୍ରବୀଣ ଭୋଇ, ଗୋକୁଳ ଭୋଇ ପ୍ରମୁଖ ସମସ୍ତ କାର୍ଯ୍ୟକ୍ରମ ପରିଚାଳନାରେ ସହଯୋଗ କରୁଛନ୍ତି। ଏହି ଷୋହଳ ପ୍ରହର ଆସନ୍ତା ମଙ୍ଗଳବାର ସକାଳେ ସମାପନ ହେବ ବୋଲି କମିଟି ତରଫରୁ ସୂଚନା ପ୍ରଦାନ କରାଯାଇଛି।

କେସିଙ୍ଗା: କଳାହାଣ୍ଡି ଜିଲ୍ଲା କେସିଙ୍ଗା ବ୍ଲକ ଅନ୍ତର୍ଗତ ଡୁମେରମୁଣ୍ଡା ଗ୍ରାମଠାରେ ୨୪ ତାରିଖ ଠାରୁ ଆରମ୍ଭ ହେବାକୁ ଥିବା ଷୋହଳ ପ୍ରହର ନାମଯଜ୍ଞ ପାଇଁ ଶନିବାର ଅପରାହରେ ବିରାଟ କଳସ ଯାତ୍ରା ଅନୁଷ୍ଠିତ ହୋଇଯାଇଛଇ। ସ୍ଥାନୀୟ ଦେହେରେନ ଜୋର୍‌ରୁ ଶହ ଶହ ସଂଖ୍ୟାରେ ମହିଳା ମୁଣ୍ଡରେ କଳସି ଧରି କୀର୍ତ୍ତନ ମଣ୍ଡଳୀ ସହିତ ନାମ ଯଜ୍ଞ ସ୍ଥାନକୁ ଆଣି ସ୍ଥାପନ କରିଥିଲେ। ପୂଜକ ଭାବରେ ପଣ୍ଡିତ ସୁଧୀର ଦାସ ଓ ବସନ୍ତ ମିଶ୍ର ଦାୟିତ୍ୱ ତୁଲାଇଥିବା ବେଳେ କର୍ତ୍ତା ଭାବରେ ଗୋପବନ୍ଧୁ ଗହିର ଓ ତାଙ୍କ ଧର୍ମ ପତ୍ନୀ ହିମାଦ୍ରୀ ଗହିର ନାମଯଜ୍ଞରେ ବସିଛନ୍ତି। ସେହିପରି କେସିଙ୍ଗା ୱାର୍ଡ ନଂ ୧ ଓ ୨ରେ ମଧ୍ୟ ଶନିବାରଠାରୁ ୫୧ ତମ ଚବିଶ ପ୍ରହର ନାମ ସଙ୍କୀର୍ତ୍ତନ ଆରମ୍ଭ ହୋଇଥିବା ବେଳେ ଦୋଳପୂର୍ଣ୍ଣିମା ଦିନ ନାମ ଛାଡ଼ିବେ। ଅନୁକୂଳ ପାଗ ସହିତ ମହିଳା ସଙ୍କୀର୍ତ୍ତନ ଦଳଙ୍କ ସଙ୍କୀର୍ତ୍ତନ ଉପସ୍ଥିତ ଭକ୍ତ ବୃନ୍ଦଙ୍କୁ ଆନନ୍ଦିତ କରୁଥିବା ବେଳେ ବଗାଡ ପ୍ରହରୀରେ କର୍ତ୍ତା ଭାବରେ ଜଗନ୍ନାଥ ମାଝୀ ଓ ତାଙ୍କ ଧର୍ମ ପତ୍ନୀ ସନ୍ଧ୍ୟା ମାଝୀ ଦାୟିତ୍ୱ ତୁଲାଉଛନ୍ତି।

କେସିଙ୍ଗା ସହରରେ ସିସିଟିଭି ଲାଗିବ କେବେ?

କେସିଙ୍ଗା, ୨୩।୩(ସମିସ): କଳାହାଣ୍ଡି ଜିଲ୍ଲା କେସିଙ୍ଗା ସହର ରାଜଧାନୀ ପଟରୁ କଳାହାଣ୍ଡିର ପ୍ରବେଶ ଦ୍ୱାର। ଜିଲ୍ଲାର ପ୍ରମୁଖ ବ୍ୟବସାୟୀକ ପେଣ୍ଠସ୍ଥଳୀ ସହିତ ପ୍ରାୟତଃ ସମସ୍ତ ଟ୍ରେନର ଷ୍ଟପେଜ ଏହି ଷ୍ଟେସନରେ ଅଛି। ତେଣୁ କଳାହାଣ୍ଡି ଜିଲ୍ଲା ସମେତ ପଡ଼ୋଶୀ ବଲାଙ୍ଗୀର ଜିଲ୍ଲାର ଅନେକ ରେଳ ଯାତ୍ରୀ ଏହି ଷ୍ଟେସନ ଉପରେ ନିର୍ଭର କରିଥାନ୍ତି। ଏହି ସହର ୧୯୬୫ ମସିହାରେ ଏନ୍‌ଏସିର ମାନ୍ୟତା ପାଇଲା। ସହର ମଧ୍ୟ ଦେଇ ୨୬ ନମ୍ବର ଜାତୀୟ ରାଜପଥ କୋଲକାତା ପର୍ଯ୍ୟନ୍ତ ଲମ୍ବିଛି। ସହରର ଜନସଂଖ୍ୟା ଦ୍ରୁତ ଗତିରେ ହୋଇ ବଢ଼ିବାରେ ଲାଗିଛି। ବର୍ତ୍ତମାନ ସହରର ଜନସଂଖ୍ୟା ପ୍ରାୟ ୨୫ ହଜାରରୁ ଊର୍ଦ୍ଧ୍ୱ। ଚୋରି, ରାହାଜାନୀ ଆଉ ଲୁଟ ସହିତ ପ୍ରତିଦିନ ଛୋଟବଡ଼ ଦୁର୍ଘଟଣା ମଧ୍ୟ ଘଟୁଛି। ବିଶେଷ କରି ରାତ୍ରି ସମୟରେ ଟ୍ରେନ ଓ ବସ ଯାତ୍ରୀମାନେ ମୁଖ୍ୟତଃ ଲୁଟର ଶିକାର ହେଉଛନ୍ତି। ସହରରେ ସିସିଟିଭି ଲାଗି ନ ଥିବାରୁ ପୁଲିସ ତଦନ୍ତରେ ବିଳମ୍ବ ଘଟୁଛି। ସିସିଟିଭି ନ ଥିବାରୁ ଏହାର ଫାଇଦା ଉଠାଇ ଚୋରମାନେ ଦୋକାନ, ନିଛାଟିଆ ଘର ଗୁଡ଼ିକୁ ଟାର୍ଗେଟ କରି ଚୋରି କରି ଟ୍ରେନ ଯୋଗେ ଅନ୍ୟତ୍ର ଚାଲିଯାଉଥିବା ପୁଲିସ ସନ୍ଦେହ କରୁଛି। କେସିଙ୍ଗା ଟ୍ରାଫିକ ବ୍ୟବସ୍ଥା ବିପର୍ଯ୍ୟସ୍ତ ହୋଇପଡ଼ିଥିବା ବେଳେ ଦିନକୁ ଦିନ ହିଟ୍ ଏଣ୍ଡ ରନ କେସ ବୃଦ୍ଧି ପାଉଛି। ହସ୍ତଗତ ଖବର ଅନୁଯାୟୀ କେସିଙ୍ଗା ପୁଲିସ ପକ୍ଷରୁ ସିସିଟିଭି କେଉଁ କେଉଁ ସ୍ଥାନରେ ଲାଗିବ ତା'ର ସ୍ଥାନ ନିର୍ଦ୍ଧାରଣ ସରିଛି। ଏ ସମ୍ପର୍କରେ କେସିଙ୍ଗା ନଗରପାଳ ନୃପରାଜ ଯାଦବ କୁହନ୍ତି ଯେ ସହରରେ ସିସିଟିଭି ଲାଗିବା ପାଇଁ ଅତି କମରେ ୩୦ରୁ ୪୦ ଲକ୍ଷ ଟଙ୍କା ଖର୍ଚ୍ଚ ହେବ। ବର୍ତ୍ତମାନ ଏତେ ଅର୍ଥ ଏନ୍‌ଏସି ଖର୍ଚ୍ଚ କରିବାକୁ ସକ୍ଷମ ନୁହଁ। ନିର୍ବାଚନ ପରେ ନୂତନ ବଜେଟ ଆସିଲେ ଚିନ୍ତା କରାଯିବ ବୋଲି ପ୍ରକାଶ କରିବା ସହିତ ବହୁତ ଶୀଘ୍ର କେସିଙ୍ଗା ସହରରେ ସିସିଟିଭି ଲାଗିବ ବୋଲି କହିଛନ୍ତି।

ଅଷ୍ଟମ ଶ୍ରେଣୀ ଛାତ୍ରଛାତ୍ରୀଙ୍କୁ ବିଦାୟ ସମ୍ବର୍ଦ୍ଧନା

ମ.ରାମପୁର, ୨୩।୩(ସମିସ): କଳାହାଣ୍ଡି ଜିଲ୍ଲା ମ.ରାମପୁର ବ୍ଲକ ଅନ୍ତର୍ଗତ ଡ଼ମ୍ବ କର୍ଲାଖୁଣ୍ଟା ଗ୍ରାମ ପଞ୍ଚାୟତ ତଥା ସାଗରପାଲି କ୍ଲଷ୍ଟରସ୍ଥିତ ପୋଢେଲକୁନା ସରକାରୀ ଉଚ୍ଚ ପ୍ରାଥମିକ ବିଦ୍ୟାଳୟଠାରେ ଶନିବାର ଅଷ୍ଟମ ଶ୍ରେଣୀ ଛାତ୍ରଛାତ୍ରୀଙ୍କୁ ବିଦାୟ ସମ୍ବର୍ଦ୍ଧନା ଦିଆଯାଇଛି। ପ୍ରଧାନଶିକ୍ଷକ ସୁବୋଧ କୁମାର ଛତ୍ରିଆଙ୍କ ସଭାପତିତ୍ୱରେ ଅନୁଷ୍ଠିତ ଏହି କାର୍ଯ୍ୟକ୍ରମରେ ସିଆରସିସି ବସନ୍ତ କୁମାର ଦଣ୍ଡିଆ ମୁଖ୍ୟଅତିଥି ଭାବରେ ଯୋଗ ଦେଇଥିଲେ। ପ୍ରଧାନଶିକ୍ଷକ ଓ ମୁଖ୍ୟଅତିଥି ଛାତ୍ରଛାତ୍ରୀଙ୍କୁ ଜୀବନରେ ଶୃଙ୍ଖଳା ବିଷୟରେ ବିଷଦ ଭାବରେ ବୁଝାଇବା ସହ ବଡ଼ ମଣିଷ ହେବା ଅପେକ୍ଷା ସମାଜରେ ଜଣେ ଭଲ ମଣିଷ ହେବାକୁ ପରାମର୍ଶ ଦେଇଥିଲେ। ଏହି ଅବସରରେ ଛାତ୍ରଛାତ୍ରୀମାନେ ନିଜ ନିଜର ଅନୁଭୂତି ବର୍ଣ୍ଣନା କରି ଗୁରୁମାନଙ୍କ ଆଶୀର୍ବାଦ କାମନା କରିଥିଲେ। ସମସ୍ତ କାର୍ଯ୍ୟକ୍ରମ ପରିଚାଳନାରେ ସହକାରୀ ଶିକ୍ଷକ ଦୁଷ୍ମନ୍ତ ଶିକା ଓ ହରିହର ପାତ୍ର ସହଯୋଗ କରିଥିଲେ। ସଭା କାର୍ଯ୍ୟ ପରେ ଛାତ୍ରଛାତ୍ରୀଙ୍କୁ ମିଷ୍ଟାନ୍ନ ଓ ସୁଷମ ଖାଦ୍ୟ ବଣ୍ଟନ କରାଯାଇଥିଲା।

ନୂଆପଡ଼ା ବ୍ଲକରେ ପ୍ରଧାନଶିକ୍ଷକ ସମୀକ୍ଷା ବୈଠକ

ନୂଆପଡ଼ା, ୨୩।୩(ସମିସ): ଖରିଆରରୋଡ୍ ସ୍ଥାନୀୟ ସରକାରୀ ବାଳିକା ଉଚ୍ଚ ବିଦ୍ୟାଳୟରେ ନୂଆପଡ଼ା ବ୍ଲକର ସମସ୍ତ ପ୍ରାଥମିକ ଓ ଉଚ୍ଚ ପ୍ରାଥମିକ ବିଦ୍ୟାଳୟର ପ୍ରଧାନଶିକ୍ଷକ ଶିକ୍ଷୟିତ୍ରୀଙ୍କ ସମୀକ୍ଷା ବୈଠକ ଅନୁଷ୍ଠିତ ହୋଇଯାଇଛି। ନୂଆପଡ଼ା ବ୍ଲକ ଗୋଷ୍ଠୀ ଶିକ୍ଷା ଅଧିକାରୀ ହେମାସାଗର ମହାନନ୍ଦଙ୍କ ସଭାପତିତ୍ୱରେ ଅନୁଷ୍ଠିତ ଏହି ସମୀକ୍ଷା ବୈଠକରେ ନୂଆପଡ଼ା ବିଡିଓ ରୋହିତ ଭୋଇ ଓ କାର୍ଯ୍ୟ ନିର୍ବାହୀ ଯନ୍ତ୍ରୀ ଅରୁଣ ସାହୁ ସମ୍ମାନୀତ ଅତିଥି ଭାବେ ଯୋଗ ଦେଇଥିଲେ। ସମସ୍ତ ବିଦ୍ୟାଳୟର ଭିତ୍ତିଭୂମି ମରାମତି ଓ ଉନ୍ନତି ନିମନ୍ତେ ବିଡିଓ ଆଲୋଚନା କରିଥିଲେ। ସମସ୍ତ ବିଦ୍ୟାଳୟରେ ଚଳିତ ଶିକ୍ଷା ବର୍ଷରେ କରାଯାଇଥିବା ବିଭିନ୍ନ ଶୈକ୍ଷିକ କାର୍ଯ୍ୟକ୍ରମର ସମୀକ୍ଷା କରାଯାଇଥିଲା। ୯୫ ପ୍ରତିଶତରୁ ଅଧିକ ଛାତ୍ରଛାତ୍ରୀ ଉପସ୍ଥାନ ସୁନିଶ୍ଚିତ କରିଥିବା ବିଦ୍ୟାଳୟକୁ ପ୍ରଶଂସାପତ୍ର ପ୍ରଦାନ କରାଯାଇଥିଲା। ଏହି ଶିକ୍ଷା ବର୍ଷରେ ବିଭିନ୍ନ ବୃତ୍ତି ପରୀକ୍ଷାରେ କୃତିତ୍ୱ ଅର୍ଜନ କରିଥିବା ଛାତ୍ରଛାତ୍ରୀ ଓ ବିଦ୍ୟାଳୟକୁ ମଧ୍ୟ ପ୍ରଶଂସାପତ୍ର ପ୍ରଦାନ କରାଯାଇଥିଲା। ଆସନ୍ତା ଶିକ୍ଷା ବର୍ଷରେ ସମସ୍ତ ଶୈକ୍ଷିକ ଓ ସହଶୈକ୍ଷିକ କାର୍ଯ୍ୟକ୍ରମକୁ ସୁସଂଗଠିତ ଭାବରେ କରିବାକୁ ଗୋଷ୍ଠୀ ଶିକ୍ଷା ଅଧିକାରୀ ସମସ୍ତ ପ୍ରଧାନ ଶିକ୍ଷକ ଶିକ୍ଷୟିତ୍ରୀଙ୍କୁ ପରାମର୍ଶ ଦେଇଥିଲେ। ଆସନ୍ତା ଶିକ୍ଷା ବର୍ଷରେ ସମସ୍ତ ବିଦ୍ୟାଳୟରେ ୯୦ ପ୍ରତିଶତ ଛାତ୍ରଛାତ୍ରୀ ଉପସ୍ଥାନ ସୁନିଶ୍ଚିତ କରିବା ନିମନ୍ତେ ସମସ୍ତ ପ୍ରଧାନଶିକ୍ଷକ ଶିକ୍ଷୟିତ୍ରୀ ଯୋଜନାବଦ୍ଧ ଭାବରେ କାର୍ଯ୍ୟ କରିବାକୁ ପ୍ରତିଶ୍ରୁତି ପ୍ରଦାନ କରିଥିଲେ। ବିଦ୍ୟାଳୟରେ ଛାତ୍ରଛାତ୍ରୀଙ୍କ ଉତ୍ତମ ଶିକ୍ଷା ପ୍ରଦାନ, ବିଦ୍ୟାଳୟ ପାଣ୍ଠିର ସୁବିନିଯୋଗ, ପାଠ୍ୟପୁସ୍ତକ ବଣ୍ଟନ ଉପରେ ଆଲୋଚନା କରାଯାଇଥଲା।

ରାଧାକୃଷ୍ଣଙ୍କ ବିଗ୍ରହଙ୍କୁ ବାଟବରଣ

ଲଡୁଗାଁ, ୨୩।୩ (ସମିସ): କୋକସରା ବ୍ଲକ ଚିଲିଗୁଡା ଶ୍ରୀ ରାଧାକୃଷ୍ଣ ଯାଦବ ସମାଜ ପକ୍ଷରୁ ଦୋଳପୂର୍ଣ୍ଣିମା ଉତ୍ସବ ଅବସରରେ ଶନିବାର ଚିଲିଗୁଡା ରାଧାକୃଷ୍ଣ ଯାଦବ ସମାଜ ପକ୍ଷରୁ କୋକସରା ଜଗନ୍ନାଥ ମନ୍ଦିରରୁ ରାଧାକୃଷ୍ଣଙ୍କ ପ୍ରତିମାକୁ ଏକ ଭବ୍ୟ ଶୋଭାଯାତ୍ରାରେ ଶହ ଶହ ଶ୍ରଦ୍ଧାଳୁ ବାଟ ବରଣ କରି ଚିଲିଗୁଡା ଅଭିମୁଖେ ନେଇଛନ୍ତି। ଏହି ଅବସରରେ ଜଗନ୍ନାଥ ମନ୍ଦିର ପୂଜକ ପ୍ରଦୀପ ପାଟଜୋଶୀ ରାଧାକୃଷ୍ଣଙ୍କ ବିଗ୍ରହକୁ ପୂଜାର୍ଚ୍ଚନା ପରେ ଚିଲିଗୁଡା ଗ୍ରାମର ସୁରେଶ ତାଣ୍ଡି ଓ ପୂଜକ ଉତ୍ତମ ପଣ୍ଡାଙ୍କୁ ସମର୍ପଣ କରିଥିଲେ। କମିଟି ପକ୍ଷରୁ ପ୍ରକାଶ ଗୋପାଳ, ସନ୍ତୋଷ ତାଣ୍ଡି, ରାକେଶ ବେମାଲ, ଧନେଶ୍ୱର ଗୋପାଳ, ଜୟକୃଷ୍ଣ ତାଣ୍ଡି, ଅଭିମନ୍ୟୁ ଗୋପାଳ, କାଳିକୃଷ୍ଣ ବାଗ, ଚକ୍ରଧର ପୁଞ୍ଜି, ବିଦ୍ୟାଧର ଗହାର, ବିନୋଦ ବିହାରୀ ରାଉତ, ହୃଷୀକେଶ ରାଉତ ସମେତ ଚିଲିଗୁଡା ଯାଦବ ସମାଜର ଶତାଧିକ ଉପସ୍ଥିତ ଥିଲେ।

ଦାଦନରୁ ସଫଳ ଚାଷୀ

୩୦ ପରିବାରକୁ ରୋଜଗାର ଦେଇଛି ପରିବା ଚାଷ

ନୂଆପଡ଼ା, ୨୩।୩(ସମିସ): ନୂଆପଡ଼ା ଜିଲ୍ଲା ସିନାପାଲି ବ୍ଲକ କୁସୁମଯୋର ପଞ୍ଚାୟତ ହଲଦିଖୋଲ ଗାଁ ଲୋକଙ୍କୁ ପରିବା ଚାଷ ପରିଚୟ ଦେଇଛି। ବର୍ଷ ବର୍ଷ ଧରି ଏମାନେ କାମଧନ୍ଦା ଅଭାବରୁ ରାଜ୍ୟ ବାହାରେ ଦାଦନ ଖଟୁଥିଲେ। ସେଠି ଶାରୀ

ଦୁଷ୍କର୍ମକାରୀକୁ ଆଜୀବନ

ବାରିପଦା, ୨୩।୩ (ସମିସ): ମୟୂରଭଞ୍ଜ ଅତିରିକ୍ତ ଜିଲ୍ଲା ଦୌରାଜଜ୍ ତଥା ସ୍ୱତନ୍ତ୍ର ଫାଷ୍ଟଟ୍ରାକ୍ ପୋକସୋ କୋର୍ଟରେ ଶନିବାର ଏକ ଦୁଷ୍କର୍ମ ମାମଲାର ରାୟ ଶୁଣାଣି ହୋଇଛି। ବିଚାରପତି ସନ୍ତୋଷ କୁମାର ନାୟକ ମାମଲାର ବିଚାର କରି ଅଭିଯୁକ୍ତ ରାମଚନ୍ଦ୍ର ହାଁସଦାକୁ ଦୋଷୀ ସାବ୍ୟସ୍ତ କରିବା ସହ ଆଜୀବନ ଜେଲ୍ ଦଣ୍ଡରେ ଦଣ୍ଡିତ କରିଛନ୍ତି। ଏହାସହ ୧୦ହଜାର ୫ ଶହ ଟଙ୍କା ଜରିମାନା, ଅନାଦେୟ ଅଧିକ ୪ ମାସର ଅତିରିକ୍ତ ଜେଲଦଣ୍ଡ ଭୋଗିବାକୁ ରାୟରେ ଉଲ୍ଲେଖ କରିଛନ୍ତି। ରାମଚନ୍ଦ୍ରର ଘର ମୋରଡ଼ା ଥାନା ଅଞ୍ଚଳରେ। ଗତ ୨୦୨୧ ମାର୍ଚ୍ଚ ୧୩ ତାରିଖରେ ଜଣେ ମହିଳା ଶୌଚ ହେବାକୁ ଯାଇଥିବା ସମୟରେ ରାମଚନ୍ଦ୍ର ତାଙ୍କୁ ଦୁଷ୍କର୍ମ କରିଥିଲା। ମହିଳାଙ୍କ ଚିତ୍କାର ଶୁଣି ସ୍ଥାନୀୟ ଲୋକେ ପହଞ୍ଚି ତାଙ୍କୁ ଉଦ୍ଧାର କରିଥିଲେ। ଏ ସଂପର୍କରେ ପରିବାରଲୋକେ ଥାନାରେ ଅଭିଯୋଗ କରିବାରୁ ପୁଲିସ ରାମଚନ୍ଦ୍ରକୁ ଗିରଫ କରି କୋର୍ଟ ଚାଲାଣ କରିଥିଲା। ୧୨ ଜଣ ସାକ୍ଷୀଙ୍କ ବୟାନ ଓ ତଦନ୍ତ ରିପୋର୍ଟକୁ ଭିତ୍ତି କରି ବିଚାରପତି ଆଜି ଉପରୋକ୍ତ ରାୟ ଶୁଣାଣି କରିଛନ୍ତି। ଆଇନଜୀବୀ ମନୋରଞ୍ଜନ ପଟ୍ଟନାୟକ ଏହି ମାମଲା ପରିଚାଳନା କରୁଥିଲେ।

ଅବଶିଷ୍ଟାଂଶ...

ବାଟ କଢ଼ାଉଛି...

ଯୋଜନା- ଡିପ୍ ବୋରୱେଲ୍ ସେଚ କାର୍ଯ୍ୟକ୍ରମ, ଉଠାଜଳସେଚନ ପ୍ରକଳ୍ପର ପୁନରୁତ୍ଥାନ କାର୍ଯ୍ୟକ୍ରମ, ମାଟି, ଛତା ପରି ଯୋଜନା ବେଶ୍ ଆଦୃତ ଲାଭ କରିପାରିଛି। ଉପରୋକ୍ତ ପ୍ରକଳ୍ପଗୁଡ଼ିକ ରାଜ୍ୟରେ ଜଳସେଚନ ଏବଂ ଜଳସଂରକ୍ଷଣ କାର୍ଯ୍ୟକ୍ରମକୁ ଗତିଶୀଳ କରିଥିବା ବେଳେ କେତେକ ଯୋଜନାକୁ ମଧ୍ୟ ଦେଶର ଅନ୍ୟ ରାଜ୍ୟଗୁଡ଼ିକ ଅନୁସରଣ କରୁଛନ୍ତି। ବିଶେଷକରି ପାର୍ବତୀ ଗିରି ଉଠାଜଳସେଚନ ପ୍ରକଳ୍ପ ଅଧୀନରେ ଏଯାବତ୍ ୨୦୦ରୁ ଅଧିକ ପ୍ରକଳ୍ପ ସମ୍ପୂର୍ଣ୍ଣ ହୋବ ସହ ୨.୫୦ ଲକ୍ଷ ହେକ୍ଟରରୁ ଅଧିକ ଆୟକଟ ଅଞ୍ଚଳ ସୃଷ୍ଟି ହୋଇପାରିଛି।

ଏହାର ଦ୍ୱିତୀୟ ପର୍ଯ୍ୟାୟରେ ଅର୍ଥାତ୍ ୨୦୨୧-୨୨ରୁ ୨୦୨୫-୨୬ ମଧ୍ୟରେ ଉପରୋକ୍ତ ଯୋଜନାରେ ରାଜ୍ୟ ସରକାର ପ୍ରାୟ ୧୦୭୫୯ କୋଟି ଟଙ୍କା ଖର୍ଚ୍ଚ କରିବାକୁ ଯୋଜନା ରଖିଛନ୍ତି। ତଦନୁଯାୟୀ ବିଭାଗୀୟ କାର୍ଯ୍ୟକ୍ରମକୁ ଗତିଶୀଳ କରାଯାଉଛି। ସେହିପରି ଇନ୍‌ଷ୍ଟ୍ରିମ ଷ୍ଟୋରେଜ ଅର୍ଥାତ୍, ଅନ୍ତଃନଦୀ ଜଳାଶୟ ପ୍ରକଳ୍ପ ଅଧୀନରେ ରାଜ୍ୟ ସରକାର ୨୦୧୯-୨୦ରୁ ୨୦୨୪-୨୫ ମଧ୍ୟରେ ମୋଟ ୧୧୭୦୦ କୋଟି ଟଙ୍କା ଖର୍ଚ୍ଚ କରିବାକୁ ଯୋଜନା ପ୍ରସ୍ତୁତ କରିଥିବା ବେଳେ ୨୦୨୪-୨୫ ଆର୍ଥିକ ବର୍ଷରେ ପ୍ରାୟ ୮୬୦ କୋଟି ଟଙ୍କା ଖର୍ଚ୍ଚ କରିବେ। ଏହାଦ୍ୱାରା ଜଳସେଚନ ସହ ଲୋକଙ୍କୁ ବିଶୁଦ୍ଧ ପାନୀୟ ଜଳ ଯୋଗାଣ, ମତ୍ସ୍ୟ ଚାଷ ଏବଂ ଜଳ ସଂରକ୍ଷଣ ବ୍ୟାପକ ମାତ୍ରାରେ ହୋଇପାରିବ ବୋଲି ଆଶା କରାଯାଉଛି। ସେହିପରି ଜଳ ସଂରକ୍ଷଣ ଏବଂ ଜଳସେଚନ ଉନ୍ନୟନ ପ୍ରକଳ୍ପ ଅଧୀନରେ ରାଜ୍ୟ ସରକାର ପ୍ରାୟ ୫୦୦୦ କୋଟି ଟଙ୍କା ଖର୍ଚ୍ଚ କରିଥିବା ବେଳେ ଏହା ରାଜ୍ୟର ସେଚ ଉନ୍ନୟନ ଯାତ୍ରାରେ ମହତ୍ତ୍ୱପୂର୍ଣ୍ଣ ଭୂମିକା ଗ୍ରହଣ କରିପାରିଛି ବୋଲି ଜଣାପଡ଼ିଛି।

ଟ୍ରକ୍ ଧକ୍କାରେ...

ଜବତ କରି ବ୍ୟବଚ୍ଛେଦ ନିମନ୍ତେ ଦାନଗଦୀ ଡାକ୍ତରଖାନା ପଠାଇ ତଦନ୍ତ ଆରମ୍ଭ କରିଛି। ସୂଚନା ମୁତାବକ, ଦଶରଥପୁର ବ୍ଲକ୍ ଜୟନ୍ତରାସ୍ଥିତ ଆଦିବାସୀ ଆବାସିକ ବିଦ୍ୟାଳୟରେ ପାଠ ପଢୁଥିବା ସୁନୀଲ ନିଜ ବଡ଼ ଭାଇ ଅନିଲ ଓ ଚକ୍ରଧରଙ୍କ ସହିତ ବାଇକ୍‌ରେ ଡୁବୁରୀ ପଟରୁ ଦାନଗଦୀ ଆଡକୁ କୌଣସି କାମରେ ଯାଉଥିଲେ। ଏକ ଟ୍ରକ୍‌କୁ ଅତିକ୍ରମ କରୁଥିବା ବେଳେ ଦ୍ରୁତଗତିରେ ଯାଉଥିବା ଟ୍ରକ୍‌ଟି ଭାରସାମ୍ୟ ହରାଇ ତାଙ୍କ ବାଇକ୍ ଉପରେ ଚଢ଼ି ଯାଇଥିଲା। ଫଳରେ ଘଟଣାସ୍ଥଳରେ ଚକ୍ରଧର ଓ ସୁନୀଲଙ୍କର ମୃତ୍ୟୁ ଘଟିଥିଲା। ପଛରେ ବସିଥିବା ଅନିଲ ଗୁରୁତର ହୋଇଥିଲେ। ଦାନଗଦୀର ସମାଜସେବୀ ମଦନମୋହନ ନାୟକ ଆହତଙ୍କୁ ଦାନଗଦୀ ଗୋଷ୍ଠୀ ସ୍ୱାସ୍ଥ୍ୟକେନ୍ଦ୍ରରେ ଭର୍ତ୍ତି କରିଥିବା ବେଳେ ସେଠାରେ ଡାକ୍ତର ତାଙ୍କୁ ମୃତ ଘୋଷଣା କରିଥିଲେ। କଳିଙ୍ଗନଗର ଶିଳ୍ପାଞ୍ଚଳରେ ଟ୍ରାଫିକ୍ ପୁଲିସ୍ ମୁତୟନ ନଥିବା ଓ ବେଆଇନ ହମ୍ପସ ନିର୍ମାଣ, ଅସୁରକ୍ଷିତ ଟ୍ରକ୍ ଚାଳନା ପାଇଁ ଦୁର୍ଘଟଣା ଘଟୁଥିବା ଅଭିଯୋଗ କରି ଲୋକେ ହୋହଲ୍ଲା କରିଥିଲେ। ଖବର ପାଇ କଳିଙ୍ଗନଗର ପୁଲିସ ଘଟଣାସ୍ଥଳରେ ପହଞ୍ଚି ଅନୁସନ୍ଧାନ କରିବା ସହ ମୃତଦେହ ଜବତ କରି ବ୍ୟବଚ୍ଛେଦ ପାଇଁ ଦାନଗଦୀ ଡାକ୍ତରଖାନାକୁ ପଠାଇଛି। ଦୁର୍ଘଟଣା ଘଟାଇବା ପରେ ଚାଳକ ଟ୍ରକ୍ ନେଇ ଫେରାର୍ ହୋଇଯାଇଥିଲା। ଅନ୍ୟପଟେ ଦୁର୍ଘଟଣା ସମ୍ପର୍କରେ ଖବର ପାଇ ସ୍ଥାନୀୟ ବିଧାୟକ ପ୍ରତିରଞ୍ଜନ ଘଡ଼ାଇ ଘଟଣାସ୍ଥଳରେ ପହଞ୍ଚିବା ସହ ମୃତକଙ୍କ ପରିବାରକୁ ଭେଟି ସମବେଦନା ଜ୍ଞାପନ କରିଛନ୍ତି।

ନିଦ ହଜାଇଲାଣି...

ଘଟଣା ସ୍ଥଳକୁ ଯାଇ ଚାଷକୁ ନଷ୍ଟ କରିବ। ଆହୁରି ମଧ୍ୟ ଏହି ଚାଷକୁ ବନ୍ଦ କରିବା ପାଇଁ ସ୍ଥାନୀୟ ଲୋକଙ୍କ ସହାୟତା ନିଆଯିବ। କାରଣ ନିଶା ମାଫିଆମାନେ ଚାଷ କରିବା ପାଇଁ ସ୍ଥାନୀୟ ଲୋକଙ୍କ ସହାୟତା ନେଉଛନ୍ତି। ତେଣୁ ଅବକାରୀ ବିଭାଗ ଏହି ଅଫିମ୍ ଚାଷକୁ ରୋକିବା ପାଇଁ ଅଭିନବ ଉପାୟ ଆପଣାଇବ। ସ୍ଥାନୀୟ ଲୋକଙ୍କୁ ନେଇ ଏକ ଟିମ୍ ଗଠନ କରିବ। ଯେଉଁମାନେ ଚାଷ କରିବେ ସେମାନଙ୍କ ସମ୍ପର୍କରେ ତଥ୍ୟ ଅବକାରୀ ବିଭାଗକୁ ଦେବ। ଅବକାରୀ ବିଭାଗ ଗଠନ କରିଥିବା ଟିମ୍ ଚଢ଼ଉ କରି ଚାଷକୁ ନଷ୍ଟ କରିବ। ବର୍ତ୍ତମାନ ସୁଦ୍ଧା ଶିମିଳିପାଳ ଅଭୟାରଣ୍ୟରେ ୩୦କୋଟିର ଅଫିମ୍ ଗଛ ନଷ୍ଟ କରାଗଲାଣି। ଗତକାଲି ପୁଣି ଶିମିଳିପାଳର ଅସ୍ତକୁଅଁର ପଞ୍ଚାୟତର ଶାରୁଦା ଗାଁ ନିକଟରେ ୧୫ ଏକ ଜଙ୍ଗଲ ଜମିରେ ଚାଷ ହୋଇଥିବା ଅଫିମ ଗଛକୁ ପୋଡ଼ି ନଷ୍ଟ କରିଛି ଅବକାରୀ ବିଭାଗ। ନଷ୍ଟ କରାଯାଇଥିବା ଅଫିମ ଗଛର ଆନୁମାନିକ ମୂଲ୍ୟ ୧୦ କୋଟି ୫୦ ଲକ୍ଷ ହେବ। ଚଢ଼ଉରେ ଯଶୀପୁର, ରାଇରଙ୍ଗପୁର ଅବାକରୀ ବିଭାଗ କର୍ମଚାରଙ୍କ ସମେତ ଜିଲ୍ଲା ଅବକାରୀ ବିଭାଗର ମୋବାଇଲ୍ ୟୁନିଟ୍ ସାମିଲ ହୋଇଥିଲେ। ବର୍ତ୍ତମାନ ସୁଦ୍ଧା ଶିମିଳିପାଳର ୭ଟି ସ୍ଥାନରେ ଅଫିମ ଚାଷ ନଷ୍ଟ କରାଯାଇଛି, ଯାହାର ଆନୁମାନିକ ମୂଲ୍ୟ ୩୦ କୋଟିରୁ ଅଧିକ ଟଙ୍କା ହେବ।

ଏହା ପୂର୍ବରୁ ଗତ ୧୦ ତାରିଖରେ ବନବିଭାଗ, ପୁଲିସ ଏବଂ ଅବକାରୀ ବିଭାଗ ଶିମିଳିପାଳ ଅଭୟାରଣ୍ୟରେ ଚାଲିଥିବା ଅଫିମ ଚାଷ ଉପରେ ବଡ଼ ଧରଣର ଚଢାଉ କରିଥିଲା। ଅଭୟାରଣ୍ୟର ବକୁଆ ଏବଂ କୁକୁରଭୁକା ଗାଁରେ ୫ ଲକ୍ଷ ୨୫ ହଜାରରୁ ଅଧିକ ଅଫିମ ଗଛ ନଷ୍ଟ କରିଥିଲେ ଟିମ୍। ଯାହାର ଆନୁମାନିକ ମୂଲ୍ୟ ୧୦ କୋଟି ୬୬ ଲକ୍ଷ ହେବ। ସେଦିନ ଯଶୀପୁର ରେଂଜ୍ ଜେନାବିଲ, ଖେଜୁରୀ ଏବଂ ଜଜଗଡ଼ାରେ ଅବକାରୀ ଟିମ୍ ଚଢାଉ କରି ୩ ଲକ୍ଷ ୮୫ ହଜାର ଅଫିମ ଗଛ ନଷ୍ଟ କରିଥିଲା। ଏହାର ଆନୁମାନିକ ମୂଲ୍ୟ ୭ କୋଟି ୭୦ ଲକ୍ଷ ହେବ। ତାପୂର୍ବରୁ ଗତ ଫେବ୍ରୁଆରୀ ୨୪ ତାରିଖରେ ଶିମିଳିପାଳ କୋର ଏରିଆରେ ୨୬ ଲକ୍ଷର ଅଫିମ ଗଛ ନଷ୍ଟ କରାଯାଇଥିଲା। ମାତ୍ର ଦୁଇ ମାସ ମଧ୍ୟରେ ପାଖାପାଖି ୨୦ କୋଟି ଟଙ୍କାର ଅଫିମ ନଷ୍ଟ ହେଲାଣି। ହେଲେ ପୁଲିସ ଓ ବନ ବିଭାଗ ଅଫିମ ମାଫିଆମାନଙ୍କୁ ଧରିବାରେ ବିଫଳ ହୋଇଛି।

ଅଫିମ ଚାଷ...

ଜଣଙ୍କୁ ଛଡ଼ାଇ ହେବ; ପରନ୍ତୁ ଡ୍ରଗ୍ସ ଭଳି ମାରାତ୍ମକ ନିଶା ଅଭ୍ୟସ୍ତରେ ଥରେ ଆମ ଜିଲ୍ଲାବାସୀ ପଡ଼ିଲେ ସେଥିରୁ ମୁକୁଳିବା ମୁସ୍କିଲ ହୋଇପଡ଼ିବ। ଏଣୁ କାହାରି ପ୍ରଲୋଭନରେ ପଡ଼ି ଏଭଳି ଚାଷ ନ କରିବାକୁ ସେ ନିବେଦନ କରିଛନ୍ତି। ସୂଚନାଯୋଗ୍ୟ, ମହାରାଣୀ ଓ ତାଙ୍କର ୨ଝିଅ (ରାଜଜେମା) ଶିମିଳିପାଳରେ ବନାଗ୍ନି ନିୟନ୍ତ୍ରଣରେ ସାମିଲ ହୋଇ ବ୍ୟାପକ ସଚେତନତା କାର୍ଯ୍ୟକ୍ରମ କରିଥିଲେ।

ହୀରାକୁଦରେ ଉଗ୍ର ହେଉଛି ଝାଡ଼ାବାନ୍ତି

ଶତାଧିକ ଆକ୍ରାନ୍ତ, ଜଣେ ମୃତ

ସମ୍ବଲପୁର/ହୀରାକୁଦ, ୨୩।୩ (ସମିସ): ସମ୍ବଲପୁର ମହାନଗର ନିଗମ ଅନ୍ତର୍ଗତ ହୀରାକୁଦ ଅଞ୍ଚଳରେ ଝାଡ଼ାବାନ୍ତି ଉଗ୍ରରୂପ ଧାରଣ କରିଛି। ଗତ ୨୦ ତାରିଖଠାରୁ ଆରମ୍ଭ ହୋଇଥିବା ଏହି ଝାଡ଼ାବାନ୍ତିରେ ଅଦ୍ୟାବଧି ୧୫୩ଜଣ ଆକ୍ରାନ୍ତ ହୋଇଥିବା ବେଳେ ଜଣଙ୍କର ମୃତ୍ୟୁ ଘଟିଛି। ଗତକାଲି ରାତିରେ ବୁର୍ଲାରେ ଚିକିତ୍ସାଧୀନ ଅବସ୍ଥାରେ କାଲୁପଡ଼ାର ଟିକେଶ୍ୱର ନାଏକ (୪୫)ଙ୍କ ମୃତ୍ୟୁ ଘଟିଛି। ସେ ଅଙ୍ଗନୱାଡି କର୍ମୀଙ୍କ ସ୍ୱାମୀ ବୋଲି ଜଣାପଡ଼ିଛି। ଆଜି ୭ଜଣ ଗୁରୁତର ହେବାରୁ ତାଙ୍କୁ ବୁର୍ଲା ଭିମସାର ଡାଇରିଆ ୱାର୍ଡରେ ଭର୍ତ୍ତି କରାଯାଇଛି। ହୀରାକୁଦ ମେଡିକାଲରେ ବହୁରୋଗୀ ଚିକିତ୍ସିତ ହେଉଥିବା ବେଳେ କିଛି ରୋଗୀ ଡାକ୍ତରଙ୍କ ପରାମର୍ଶ କ୍ରମେ ଘରେ ରହି ଔଷଧ ଖାଉଛନ୍ତି। ଜିଲ୍ଲା ପ୍ରଶାସନ ଓ ସ୍ୱାସ୍ଥ୍ୟ ବିଭାଗ ଏହି ଘଟଣାକୁ ଗୁରୁତ୍ୱର ସହ ନେଇଛି। ଆର୍‌ଡିସି ଶ୍ରୀକାନ୍ତ ପୃଷ୍ଟି ଓ ଜିଲ୍ଲାପାଳ ଅକ୍ଷୟ ସୁନୀଲ ଅଗ୍ରୱାଲ ଘଟଣାସ୍ଥଳ ପରିଦର୍ଶନ କରି ଚିକିତ୍ସାଧୀନ ରୋଗୀଙ୍କ ସ୍ୱାସ୍ଥ୍ୟାବସ୍ଥା ପଚାରି ବୁଝିଛନ୍ତି। ଏଡିଏମ୍‌ଓ (ଜନସ୍ୱାସ୍ଥ୍ୟ) ଅଶୋକ ଦାସଙ୍କ ସମେତ ଏକ ଚିକିତ୍ସକ ଦଳ ସଂକ୍ରମଣ ଅଞ୍ଚଳକୁ ଯାଇଥିବା ବେଳେ ଭିମସାରରୁ ମଧ୍ୟ ଏକ ଚିକିତ୍ସକ ଦଳ ସ୍ଥିତି ଅନୁଧ୍ୟାନ କରୁଛନ୍ତି। ଆଶାକର୍ମୀ, ଅଙ୍ଗନୱାଡ଼ି କର୍ମୀ, ବିଭିନ୍ନ ସମାଜିକ ସଂଗଠନ ପକ୍ଷରୁ ବିଭିନ୍ନ ପଡ଼ାକୁ ବୁଲି ଲୋକଙ୍କୁ ଫୁଟା ପାଣି ପିଇବା ପାଇଁ ସଚେତନ କରିଛନ୍ତି। ଏହା ସହିତ ଦୁଇଗୋଟି ବାୟୋ-ଟଏଲଟ୍ ମଧ୍ୟ ସ୍ଥାପନ କରାଯାଇଛି।

ହୀରାକୁଦର ସହରର କାଲୁପଡ଼ା, ଗୁରୁଦ୍ୱାରପଡ଼ା, ଗୌଡ଼ପଡ଼ା, କଦମ୍ବପଡ଼ା, ଖୀଷ୍ଟିଆନପଡ଼ା, ତାରାସିଂପଡ଼ା, ଚକ୍ରବର୍ତ୍ତୀପଡ଼ା, ନ୍ୟୁ-ମାର୍କେଟ୍ କଲୋନୀ ଓ ମାଛପଡ଼ାରେ ଡାଇରିଆ ବ୍ୟାପିଛି। ଭିମସାରକୁ ହାଇଆଲର୍ଟ କରାଯାଇଛି। ସେଠାରେ ସ୍ୱତନ୍ତ୍ର ଡାକ୍ତରୀ ଟିମ୍ ଗଠନ କରାଯାଇଛି। ଡାଇରିଆ ୱାର୍ଡରେ ଶଯ୍ୟାସଂଖ୍ୟା ବୃଦ୍ଧି କରାଯାଇଛି। ଏହାସହ ଡେଙ୍ଗୁ ୱାର୍ଡରେ ରୋଗୀ ନ ଥିବାରୁ ତାକୁ ମଧ୍ୟ ଡାଇରିଆ ୱାର୍ଡ ଭାବେ ବ୍ୟବହାର କରାଯାଇଥିବା ବେଳେ ଚିକିତ୍ସା ଉପରେ ତୀକ୍ଷ୍ଣ ଦୃଷ୍ଟି ଦିଆଯାଇଛି ବୋଲି ଭିମସାର ଅଧକ୍ଷ ଡାକ୍ତର ଲାଲ ମୋହନ ନାଏକ କହିଛନ୍ତି।

ଦୂଷିତ ପାଣିରୁ ରୋଗ ବ୍ୟାପୁଥିବା ସନ୍ଦେହ

ଆରଡିସି ଓ ଜିଲ୍ଲାପାଳଙ୍କ ପରିଦର୍ଶନ

ପ୍ରଥମେ କାଲୁପଡ଼ାରେ ଡାଇରିଆ ବ୍ୟାପିଥିଲା। ପରେ ଏହା ପାଖ ପଡ଼ାକୁ ସଂକ୍ରମଣ ହୋଇଥିଲା। ଗତକାଲି ରୋଗୀ ସଂଖ୍ୟା ବୃଦ୍ଧି ପାଇବାରୁ ଏହା ଲୋକଲୋକଚନକୁ ଆସିଥିଲା। ସମ୍ବଲପୁର ଜନସ୍ୱାସ୍ଥ୍ୟ ବିଭାଗ ଏଡିଏମ୍‌ଓ ଡା. ଦାସ କହିଛନ୍ତି ଯେ ପିଇବା ପାଣିର ନମୁନା ସଂଗ୍ରହ କରି ପରୀକ୍ଷା ପାଇଁ ପଠାଯାଇଛି।

ଆଜି ଏକ ସ୍ୱତନ୍ତ୍ର ଚିକିତ୍ସକ ଦଳ ସମ୍ବଲପୁରରୁ ହୀରାକୁଦ ଯାଇ ଗ୍ରାଉଣ୍ଡ ଜିରୋରେ ସ୍ଥିତି ଅନୁଧ୍ୟାନ କରିଛନ୍ତି। ଅଞ୍ଚଳରେ ଘରକୁ ଘର ବୁଲି ଯାଞ୍ଚ କରାଯାଉଛି। ମୋବାଇଲ୍ ହେଲଥ୍ ୟୁନିଟ୍ ଘଟଣା ଉପରେ ନଜର ରଖିଛି। ଦୂଷିତ ପାନୀୟ ଜଳ ଯୋଗାଣ କାରଣରୁ ଡାଇରିଆ ବ୍ୟାପିଥିବା ସନ୍ଦେହ କରାଯାଉଛି। ବିଭିନ୍ନ ସ୍ଥାନରେ ପିଏଚ୍‌ଡି ପାଇପ ଫାଟି ଯାଇଥିବା ନଜରକୁ ଆସିଛି। ଏ ସମ୍ପର୍କରେ ଜିଲ୍ଲାପାଳଙ୍କୁ ରିପୋର୍ଟ ପ୍ରଦାନ କରାଯାଇଛି। ସ୍ୱାସ୍ଥ୍ୟ ବିଭାଗର ପ୍ରାଥମିକ ରିପୋର୍ଟ ଅନୁସାରେ, ୱାଟଣ୍ ଟ୍ରିଟ୍‌ମେଣ୍ଟ ପ୍ଲାଣ୍ଟରେ ପାଣିକୁ ବିଶୁଦ୍ଧ କରାଯାଉନାହିଁ। ଫଳରେ ସଂକ୍ରମଣ ବ୍ୟାପୁଛି। ୪ଟି ସ୍ଥାନରୁ ପାନୀୟ ଜଳ ନମୁନା ସଂଗ୍ରହ କରାଯାଇଛି। ରିପୋର୍ଟ ଆସିବା ପରେ ଡାଇରିଆର କାରଣ ଜଣାପଡ଼ିବ ବୋଲି ସେ କହିଛନ୍ତି। ବର୍ତ୍ତମାନ ସୁଦ୍ଧା ୧୫୩ ଜଣ ଆକ୍ରାନ୍ତ ହୋଇ ହୀରାକୁଦ ଡାକ୍ତରଖାନାକୁ ଚିକିତ୍ସା ପାଇଁ ଆସିଥିବା କୁହାଯାଇଛି। ହୀରାକୁଦ ସହରର ଜନସଂଖ୍ୟା ପ୍ରାୟ ୫୦ହଜାର ଥିବା ବେଳେ ଡାକ୍ତରଖାନାରେ ସମସ୍ୟା ଲାଗି ରହିଛି। ମୁଖ୍ୟ ସମସ୍ୟା ହେଉଛି ସମସ୍ତ ସ୍ପେସିଆଲିଷ୍ଟ ଡାକ୍ତରଙ୍କ ପଦବୀ ଖାଲି ପଡ଼ିଛି। ଏହି ସମସ୍ୟା ପରେ ଅନ୍ୟ ସ୍ଥାନରୁ ଡାକ୍ତରମାନଙ୍କୁ ଏଠାକୁ ଅଣାଯାଇଛି। ଅନ୍ୟପଟେ ଆସନ୍ତାକାଲି ରାଜ୍ୟ ସରକାରଙ୍କ ଏକ ଉଚ୍ଚସ୍ତରୀୟ କମିଟି ଏଠାକୁ ଆସିବା ଯୋଜନା ରହିଛି।

ବେଆଇନ୍ ଭାବେ ସାପ ରଖିବା ସହ ସୋସିଆଲ ମିଡିଆ ପୋଷ୍ଟିଂ ପଡ଼ିଲା ମହଙ୍ଗା

ଭଦ୍ରକର ମିର୍ଜା ଆରିଫ୍ ଗିରଫ

ଭୁବନେଶ୍ୱର, ୨୩।୩(ସମିସ): ରାଜ୍ୟ ବନ ବିଭାଗ ପକ୍ଷରୁ ବାରମ୍ବାର ଚେତାବନୀ ଦିଆଯିବା ସତ୍ତ୍ୱେ ଚେତିଲେ ନାହିଁ। ଶେଷରେ ବିଷଧର ସାପ ଧରି ପାଖରେ ରଖିବା ଏବଂ ଏହାକୁ ସାମାଜିକ ଗଣମାଧ୍ୟମରେ ପୋଷ୍ଟ କରିବା ଭଦ୍ରକର ସାପ ଧରାଳୀ ମିର୍ଜା ମହମ୍ମଦ ଆରିଫ୍‌ଙ୍କୁ ମହଙ୍ଗା ପଡ଼ିଛି। ଉଭୟ ଘଟଣାରେ ମିର୍ଜାଙ୍କୁ ଗିରଫ କରାଯିବା ସହ ତାଙ୍କଠାରୁ ଦୁଇଟି ମନୋକଲ୍ଲ କୋବ୍ରା(ନାଗ) କୁ ଉଦ୍ଧାର କରାଯାଇଛି। ଏହାସହ ତାଙ୍କର ଫେସ୍‌ବୁକ୍/ୟୁ-ଟ୍ୟୁବରେ ଦୁଇଟି ଆକାଉଣ୍ଟ ଥିବା ବେଳେ ତାହାକୁ ଡିଲିଟ୍(ସସପେଣ୍ଡ) କରିବା ପାଇଁ ବନ ବିଭାଗ ପକ୍ଷରୁ ପଦକ୍ଷେପ ନିଆଯାଉଥିବା ଜଣାପଡ଼ିଛି।

ମିର୍ଜାଙ୍କ ସାମାଜିକ ଗଣମାଧ୍ୟମ ଆକାଉଣ୍ଟ ରଦ୍ଦ ପାଇଁ ନିଆଯାଉଛି ପଦକ୍ଷେପ

କଡ଼ା କାର୍ଯ୍ୟାନୁଷ୍ଠାନ ପାଇଁ ନିକଟରେ ପିସିସିଏଫ୍ ଦେଇଛନ୍ତି ନିର୍ଦ୍ଦେଶ

ଏଠାରେ ଉଲ୍ଲେଖଯୋଗ୍ୟ ଯେ ରାଜ୍ୟର ବିଭିନ୍ନ ସ୍ଥାନରେ ବନ୍ୟପ୍ରାଣୀଙ୍କ ସହ ସେଲ୍‌ଫି/ଫଟୋ କିମ୍ବା ଭିଡିଓ କରି ଏହାକୁ ସୋସିଆଲ୍ ମିଡିଆରେ ପୋଷ୍ଟ କରାଯାଉଛି। ବହୁ ୟୁ-ଟ୍ୟୁବର ନିଜର ସୋସିଆଲ୍ ମିଡିଆ ଆକାଉଣ୍ଟ ଖୋଲି ବନ୍ୟପ୍ରାଣୀ ଯଥା ସାପ ଧରା ଭିଡିଓରୁ ଆରମ୍ଭ କରି ମାଙ୍କଡ଼ ଓ ସୁଆ ଆଦି ପଶୁ ପକ୍ଷୀଙ୍କ ସହ ଭିଡିଓ ପୋଷ୍ଟ କରୁଛନ୍ତି। ଯାହାକୁ ଗୁରୁତର ଭାବେ ନେଇଥିଲା ବନ ବିଭାଗ। ନିକଟରେ ଏନେଇ ବନ୍ୟପ୍ରଣୀ ପିସିସିଏଫ୍ ସୁଶାନ୍ତ ନନ୍ଦ ରାଜ୍ୟର ସମସ୍ତ ଡିଏଫ୍‌ଓ, ଶିମିଳିପାଳ ଉପନିର୍ଦ୍ଦେଶକ ଓ ନନ୍ଦନକାନନ ପ୍ରାଣୀ ଉଦ୍ୟାନର ଉପନିର୍ଦ୍ଦେଶକଙ୍କୁ ଏକ ଚିଠି ଘଟଣା ସମ୍ପର୍କରେ ଅବଗତ କରାଇଥିଲେ। ସେ ନିଜ ଚିଠିରେ ଦର୍ଶାଇଥିଲେ ଯେ ରାଜ୍ୟର ବିଭିନ୍ନ ସ୍ଥାନରେ ବନ୍ୟଜନ୍ତୁ (ଅଧିସୂଚିତ) ପ୍ରାଣୀଙ୍କ ଫଟୋ ଓ ସେମାନଙ୍କ ସହ ସେଲଫି ଉଠାଇ ଲୋକମାନେ ସୋସିଆଲ ମିଡିଆରେ ପୋଷ୍ଟ କରୁଛନ୍ତି। ବନ୍ୟଜନ୍ତୁଙ୍କ ଫଟୋ ଉଠାଇବା କିମ୍ବା ସେମାନଙ୍କ ସହ ସେଲଫି ନେବା କେବଳ ସେମାନଙ୍କ ସାଧାରଣ ଜୀବନ ଯାତ୍ରାକୁ ବିଶୃଙ୍ଖଳିତ କରି ନଥାଏ ବରଂ ଏହା ବନ୍ୟଜନ୍ତୁ ସୁରକ୍ଷା ଆଇନ, ୧୯୭୨ର ଧାରା ୯ର ଉଲ୍ଲଙ୍ଘନ କରିଥାଏ। ଏଭଳି କାର୍ଯ୍ୟ ପାଇଁ ଆଇନ ଉଲ୍ଲଙ୍ଘନକାରୀଙ୍କୁ ୭ ବର୍ଷ ପର୍ଯ୍ୟନ୍ତ ଜେଲଦଣ୍ଡ ଭୋଗିବାକୁ ପଡ଼ିପାରେ। ସେହିପରି ମୃତ ବନ୍ୟଜନ୍ତୁ କିମ୍ବା ବନ୍ୟପ୍ରାଣୀଙ୍କ ଶରୀର ଅଂଶ ସହ ଫଟୋ ଉଠାଇବା ବା ସେଲଫି ନେବା ଓ ଏହାକୁ ସୋସିଆଲ ମିଡିଆରେ ପୋଷ୍ଟ କରିବା ମଧ୍ୟ ବନ୍ୟଜନ୍ତୁ ସୁରକ୍ଷା ଆଇନର ଉଲ୍ଲଙ୍ଘନ କରୁଛି। ତେଣୁ ଏଭଳି କାର୍ଯ୍ୟରୁ ନିବୃତ ରହିବା ପାଇଁ ବିଭାଗୀୟ ଅଧିକାରୀମାନେ ସାଧାରଣ ଲୋକଙ୍କ ମଧ୍ୟରେ ସଚେତନତା ସୃଷ୍ଟି କରିବା ପାଇଁ ପିସିସିଏଫ୍ ନିର୍ଦ୍ଦେଶ ଦେଇଥିଲେ। ଯଦି ନିଜର ପ୍ରଚାର ପ୍ରଶାର ପାଇଁ କେହି ଏଭଳି ଆଚରଣ କରୁଥାଏ ତେବେ ତାଙ୍କୁ ଗିରଫ କରିବା ସହ କୋର୍ଟ ଚାଲାଣ କରିବାକୁ ସେ କହିଥିଲେ। ପିସିସିଏଫ୍‌ଙ୍କ ଉପରୋକ୍ତ ନିର୍ଦ୍ଦେଶନାମାକୁ ଆଧାର କରି ଭଦ୍ରକ ବନ୍ୟପ୍ରାଣୀ ଡିଭିଜନ ପକ୍ଷରୁ ମିର୍ଜାଙ୍କୁ ଗିରଫ କରାଯାଇଛି। ତାଙ୍କର ଫେସ୍‌ବୁକ୍/ ୟୁ-ୟୁବ୍ ଆକାଉଣ୍ଟରେ ଯଥାକ୍ରମେ ୨.୮୨ ନିୟୁତ ଏବଂ ୧୪୪୦୦୦ ଫୋଲଅର୍ସ ଥିବାବେଳେ ଏହାକୁ ସସପେଣ୍ଡ କରାଯିବା ପାଇଁ ପଦକ୍ଷେପ ନିଆଯାଉଥିବା ବନ ବିଭାଗ ସୂତ୍ରରୁ ଜଣାପଡ଼ିଛି।

ବିଆଇଇଟି ସୋସାଇଟି ସଭାପତି ପଦରୁ ପ୍ରୟାସକାନ୍ତିଙ୍କ ଇସ

‘ଫେଷ୍ଟିଭାଲ୍ ଅଫ୍ ଲେଟର୍ସ’

ସାହିତ୍ୟ

ବିଶ୍ୱର ସର୍ବବୃହତ୍ ସାହିତ୍ୟ ମହୋତ୍ସବ

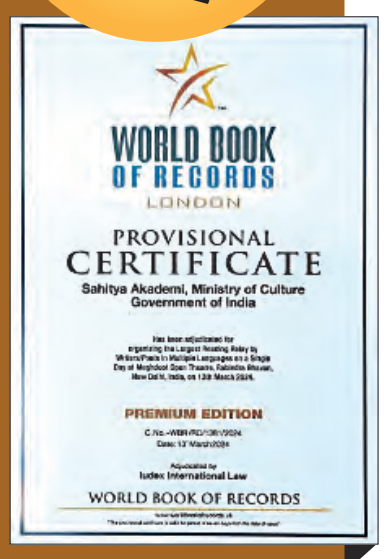

୧୭୫ ଭାଷା, ୧୯୦ ଅଧିବେଶନ, ୧୧୦୦ ସାହିତ୍ୟିକ

ଛଅ ଦିନିଆ ଏହି ସାହିତ୍ୟୋତ୍ସବରେ ୯ଟି ପ୍ରେକ୍ଷାଳୟରେ ଅନୁଷ୍ଠିତ ହୋଇଛି ପ୍ରାୟ ୧୯୦ରୁ ଅଧିକ ଅଧିବେଶନ। ବିଭିନ୍ନ ଆଲୋଚନାଚକ୍ରରେ ୧୭୫ଟି ଭାରତୀୟ ଭାଷାର ୧୧ ଶହରୁ ଅଧିକ କବି, ଲେଖକ, ଗବେଷକ ଅଂଶଗ୍ରହଣ କରି ଭାରତୀୟ ସାହିତ୍ୟ ସଂପର୍କରେ ସୁଚିନ୍ତିତ ବକ୍ତବ୍ୟ ପ୍ରଦାନ କରିଛନ୍ତି।

ଗୁଲଜାରଙ୍କ ସମ୍ବତ୍ସର ବକ୍ତୃତା

ବିଶିଷ୍ଟ ସାହିତ୍ୟିକ ଓ ଗୀତିକାର ଗୁଲଜାରଙ୍କ ବକ୍ତୃତା ଥିଲା ସାହିତ୍ୟୋତ୍ସବ--୨୦୨୪ର ଅନ୍ୟତମ ଆକର୍ଷଣ। ମେଘଦୂତ ମୁକ୍ତାକାଶ ମଞ୍ଚରେ ପଦ୍ମଶ୍ରୀ ଗୁଲଜାର ‘ସିନେମା ଓ ସାହିତ୍ୟ’ ଉପରେ ସାରଗର୍ଭକ ବକ୍ତୃତା ପ୍ରଦାନ କରିଥିଲେ। ଗୁଲଜାରଙ୍କ ବକ୍ତବ୍ୟ ଉପସ୍ଥିତ ସାରସ୍ୱତ ସାଧକମାନଙ୍କୁ ମନ୍ତ୍ରମୁଗ୍ଧ କରିଦେଇଥିଲା।

> ମାର୍ଚ୍ଚ ୧୧ ତାରିଖରୁ ୧୬ ତାରିଖ ପର୍ଯ୍ୟନ୍ତ କେନ୍ଦ୍ର ସାହିତ୍ୟ ଏକାଡେମୀର ୭୦ତମ ସମ୍ବତ୍ସରରେ ଅନୁଷ୍ଠିତ ହୋଇଥିଲା ବିଶ୍ୱର ସର୍ବବୃହତ୍ ସାହିତ୍ୟ ମହୋତ୍ସବ ‘ଫେଷ୍ଟିଭାଲ୍ ଅଫ୍ ଲେଟର୍ସ’। କେନ୍ଦ୍ର ସଂସ୍କୃତି ମନ୍ତ୍ରୀ ଅର୍ଜୁନ ରାମ ମେଘାୱାଲ ଏହାକୁ ଉଦ୍‌ଘାଟନ କରିଥିଲେ। ନୂଆଦିଲ୍ଲୀସ୍ଥିତ ରବୀନ୍ଦ୍ର ଭବନରେ ଅନୁଷ୍ଠିତ ଏହି ଉତ୍ସବରେ ଦେଶର କୋଣ ଅନୁକୋଣରୁ ୧୭୫ ଭାଷାର ୧୧୦୦ରୁ ଊର୍ଦ୍ଧ୍ୱ କବି, ସାହିତ୍ୟିକ ଓ ବିଦ୍ୱାନ ଯୋଗ ଦେଇଥିଲେ। ଗୋଟିଏ ଦିନରେ ଗୋଟିଏ ମଞ୍ଚରେ ୯୪ ଜଣ କବି ୪୭ଟି ଭାଷାରେ କବିତାପାଠ କରି ସୃଷ୍ଟି କରିଥିଲେ ବିଶ୍ୱ ରେକର୍ଡ଼। ଯେଉଁଥିପାଇଁ ‘ଫେଷ୍ଟିଭାଲ ଅଫ୍ ଲେଟର୍ସ’କୁ ଲଣ୍ଡନସ୍ଥିତ ‘ୱାଲ୍ଡ଼ର୍ ବୁକ୍ ଅଫ୍ ରେକର୍ଡସ’ରେ ସ୍ଥାନ ମିଳିଛି।

ପୁସ୍ତକ ପ୍ରଦର୍ଶନୀ

ସାହିତ୍ୟୋତ୍ସବ ଅବସରରେ ଏକାଡେମୀ ପକ୍ଷରୁ ଅନୁଷ୍ଠିତ ହୋଇଥିଲା ଏକ ପୁସ୍ତକ ପ୍ରଦର୍ଶନୀ। ଏକାଡେମୀ ଦ୍ୱାରା ପ୍ରକାଶିତ ପୁସ୍ତକ ଏଠାରେ ଉପଲବ୍ଧ ଥିଲା। ପ୍ରତିଦିନ ରବୀନ୍ଦ୍ର ଭବନ ପରିସରରେ ପୂର୍ବାହ୍ଣ ୧୦ଟାରୁ ସନ୍ଧ୍ୟା ୭ଟା ପର୍ଯ୍ୟନ୍ତ ପୁସ୍ତକ ପ୍ରଦର୍ଶନୀ ଖୋଲା ରହୁଥିଲା।

ସାଂସ୍କୃତିକ କାର୍ଯ୍ୟକ୍ରମ

ସାହିତ୍ୟ ଏକାଡେମୀ ପକ୍ଷରୁ ଆୟୋଜିତ ସାହିତ୍ୟ ଉତ୍ସବ-୨୦୨୪ରେ ସାଂସ୍କୃତିକ କାର୍ଯ୍ୟକ୍ରମ ମଧ୍ୟ ଦେଖିବାକୁ ମିଳିଥିଲା। ମେଘଦୂତ ମୁକ୍ତାକାଶ ରଙ୍ଗମଞ୍ଚରେ ବିଶିଷ୍ଟ ନୃତ୍ୟଶିଳ୍ପୀ ରାଜଶ୍ରୀ ୱାରିୟର ଭାରତନାଟ୍ୟମ୍ ପରିବେଷଣ କରିଥିଲେ। ସେହିପରି କାମିନୀ ପ୍ରେକ୍ଷାଳୟରେ ଗୁରୁଦେବ ରବୀନ୍ଦ୍ରନାଥ ଠାକୁରଙ୍କୁ ଶ୍ରଦ୍ଧାଞ୍ଜଳି ଅର୍ପଣ ଉଦ୍ଦେଶ୍ୟରେ ‘କସ୍ତୁରୀ’ ସାଂସ୍କୃତିକ କାର୍ଯ୍ୟକ୍ରମ ଆୟୋଜିତ ହୋଇଥିଲା। ଏ ଅବସରରେ ନାଟକ ମଧ୍ୟ ମଞ୍ଚସ୍ଥ କରାଯାଇଥିଲା।

ବହୁଭାଷୀ କବିତା ଓ ଗଳ୍ପ ପାଠ

ସାହିତ୍ୟୋତ୍ସବ -୨୦୨୪ର ଅନ୍ୟତମ ଆକର୍ଷଣ ଥିଲା ବହୁଭାଷୀ କବିତା ଓ ଗଳ୍ପ ପାଠ। ବିଭିନ୍ନ ଭାଷାର କବି ଓ ଗାଳ୍ପିକମାନେ ସ୍ୱରଚିତ ଗଳ୍ପ ଓ କବିତା ପାଠ କରିଥିଲେ। ସାରା ଦେଶର ଶ୍ରେଷ୍ଠ କବି ଓ ଗାଳ୍ପିକମାନଙ୍କ ନିଜସ୍ୱ ସୃଷ୍ଟିର ଧ୍ୱନି ଉତ୍ସବକୁ ଅଧିକ ରମଣୀୟ କରିଥିଲା।

ଓଡ଼ିଶାରୁ ସର୍ବାଧିକ ୭୨ ପ୍ରତିନିଧି

ସାରା ଦେଶରୁ ୧୧୦୦ ସାହିତ୍ୟିକ ଏହି ସାହିତ୍ୟୋତ୍ସବରେ ଯୋଗ ଦେଇଥିବା-ବେଳେ କେବଳ ଓଡ଼ିଶାରୁ ଥିଲେ ୭୨ ଜଣ। ସୋମାନଙ୍କ ମଧ୍ୟରୁ ଓଡ଼ିଆ ଭାଷାର ୬୦ଜଣ ସାହିତ୍ୟିକଙ୍କ ସହ ସଂସ୍କୃତ ଓ ସାନ୍ତାଳୀ ଭାଷାର ୧୨ ଜଣ ସାହିତ୍ୟିକ ଏହି ଉତ୍ସବରେ ଯୋଗ ଦେଇଥିଲେ।

ଏକାଡେମୀ ପୁରସ୍କାର ପ୍ରଦାନ

୨୦୨୩ ବର୍ଷ ନିମନ୍ତେ ବିଭିନ୍ନ ଭାଷାରେ ସାହିତ୍ୟ ଏକାଡେମୀ ପୁରସ୍କାର ପାଇଥିବା କୃତୀ ସାରସ୍ୱତ ସାହିତ୍ୟ ସ୍ରଷ୍ଟାମାନଙ୍କୁ ପୁରସ୍କୃତ କରାଯାଇଥିଲା। ଏହି ଉତ୍ସବରେ ଜ୍ଞାନପୀଠ ପୁରସ୍କାର ବିଜେତା ପଦ୍ମଶ୍ରୀ ପ୍ରତିଭା ରାୟ ମୁଖ୍ୟ ଅତିଥି ଭାବେ ଯୋଗ ଦେଇଥିଲେ।’ ଅପ୍ରସ୍ତୁତ ମୃତ୍ୟୁ’ ନିମନ୍ତେ ଓଡ଼ିଆ କବି ଆଶୁତୋଷ ପରିଡ଼ାଙ୍କ ସହ ୨୪ଟି ଭାରତୀୟ ଭାଷାର ସାହିତ୍ୟିକମାନଙ୍କୁ ପୁରସ୍କାର ପ୍ରଦାନ କରାଯାଇଥିଲା।

କେନ୍ଦ୍ର ସରକାରଙ୍କ ସଂସ୍କୃତି ମନ୍ତ୍ରଣାଳୟ ଅଧୀନରେ କାର୍ଯ୍ୟ କରୁଥିବା ସ୍ୱୟଂଶାସିତ ସଙ୍ଗଠନ କେନ୍ଦ୍ର ସାହିତ୍ୟ ଏକାଡ଼େମୀର ‘ଫେଷ୍ଟିଭାଲ ଅଫ୍ ଲେଟର୍ସ’ର ସଫଳତା ପଛରେ ଏହାର ସମ୍ପାଦକ କେ. ଶ୍ରୀନିବାସ ରାଓଙ୍କ ଭୂମିକା ଅତ୍ୟନ୍ତ ଗୁରୁତ୍ୱପୂର୍ଣ୍ଣ। କେନ୍ଦ୍ର ସାହିତ୍ୟ ଏକାଡ଼େମୀ ଦେଶର ୨୪ଟି ସ୍ୱୀକୃତ ଭାଷାରେ ଲିଖିତ ସାହିତ୍ୟର ପ୍ରଚାରପ୍ରସାର କରିବା ସହ ବିଭିନ୍ନ ସର୍ଜନାତ୍ମକ କାର୍ଯ୍ୟରେ ଉତ୍କର୍ଷତା ଆଣିବା ନିମନ୍ତେ କାର୍ଯ୍ୟକରି ଆସୁଛି। ‘ଫେଷ୍ଟିଭାଲ ଅଫ୍ ଲେଟର୍ସ ୨୦୨୪’, ‘ସାହିତ୍ୟ ଏକାଡ଼େମୀ ପୁରସ୍କାର ୨୦୨୩’, ‘ଗୁଲ୍‌ଜାରଙ୍କ ସମ୍ବତ୍ସର ବକ୍ତୃତା’ ଆଦି ଆୟୋଜନରେ ପ୍ରମୁଖ ଭୂମିକା ଗ୍ରହଣ କରିଥିବା କେ.ଶ୍ରୀନିବାସ ରାଓଙ୍କ ସହ ‘ସକାଳ’ର ସ୍ୱତନ୍ତ୍ର ସାକ୍ଷାତକାର...

ସକାଳ: କେନ୍ଦ୍ର ସାହିତ୍ୟ ଏକାଡେମୀ ପୂରଣ କରିଛି ନିଜର ସାତ ଦଶନ୍ଧିର ଯାତ୍ରା। ୭୦ତମ ସ୍ୱନକ୍ଷତ୍ର ଅବସରରେ ଏକ ବିକାଶ କାର୍ଯ୍ୟକ୍ରମ ସହ ଅନ୍ତର୍ଜାତୀୟ ରେକର୍ଡ ସୃଷ୍ଟି କରିଛି। ୱାଲ୍ଡ଼ର୍ ବୁକ୍ ଅଫ୍ ରେକର୍ଡରେ କେନ୍ଦ୍ର ସାହିତ୍ୟ ଏକାଡେମୀର କାର୍ଯ୍ୟକ୍ରମ ସ୍ୱର୍ଣ୍ଣାକ୍ଷରରେ ଲିପିବଦ୍ଧ ହୋଇଛି। ଏ ସମ୍ପର୍କରେ ଆପଣଙ୍କର ମତ କ’ଣ?

ଉତ୍ତର: ଗୋଟିଏ ଜାତୀୟସ୍ତରୀୟ ସାହିତ୍ୟ ଅନୁଷ୍ଠାନ ତାହାର ୭୦ବର୍ଷ ପୂର୍ତ୍ତି ପାଳନ କରିବା ଭାରତ ତଥା ସାରା ବିଶ୍ୱରେ ଗର୍ବ ଓ ଗୌରବର ବିଷୟ। ଏହା ଅନୁଷ୍ଠାନ ପାଇଁ ଏକ ମାଇଲଖୁଣ୍ଟ। ଦୀର୍ଘ ଯାତ୍ରାର ଏହି ଅନୁଭବ ଓ ସଫଳତା ଭବିଷ୍ୟତରେ ଅଧିକ ଅଭିବୃଦ୍ଧି, ଅଧିକ ବିକାଶ ଏବଂ ଅଧିକ ବିବିଧତା କ୍ଷେତ୍ରରେ ଉତ୍ସର୍ଗୀକୃତ ହୋଇପାରିବ।

ସକାଳ: ‘ଫେଷ୍ଟିଭାଲ ଅଫ୍ ଲେଟର୍ସ’ରେ ୧୧ଶହରୁ ଅଧିକ ଲେଖକ ଓ ବିଦ୍ୱାନ ସାମିଲ ହୋଇଛନ୍ତି। ବିବିଧତା ସତ୍ତ୍ୱେ ଏହି ଉତ୍ସବ ସଫଳ ହେବାର ରହସ୍ୟ କ’ଣ?

ଉତ୍ତର: ‘ଫେଷ୍ଟିଭାଲ ଅଫ୍ ଲେଟର୍ସ’ର ଆରମ୍ଭ ୧୯୮୫ ମସିହାରେ ହୋଇଥିଲା। ଆଜି ପର୍ଯ୍ୟନ୍ତ ଏହା ଦେଶର ସର୍ବବୃହତ୍ ଓ ସମ୍ମାନଜନକ ସାହିତ୍ୟ ମହୋତ୍ସବ ଭାବେ ପରିଚିତି ପାଇଛି। ଭାରତୀୟ ଭାଷା ସାହିତ୍ୟର ବିଭିନ୍ନ ଦିଗକୁ ଉନ୍ମୁକ୍ତ କରିବା ଉପରେ ଏହି ଉତ୍ସବ ଗୁରୁତ୍ୱ ଦେଇ ଆସିଛି। ଏହି ବର୍ଷ ମଧ୍ୟ ଆମେ ଅଧିକ ବିଭାଗ ସାମିଲ କରିବା ପାଇଁ ଚେଷ୍ଟା କରିଛୁ। ଅନେକ ଭାଷାଭାଷୀ ସମ୍ପ୍ରଦାୟ ସହଜରେ ଜାତୀୟ ଓ ଅନ୍ତର୍ଜାତୀୟ ଫୋରମ୍‌ରେ ନିଜକୁ ଉପସ୍ଥାପିତ କରିବା ପାଇଁ ସୁଯୋଗ ପାଇ ନ ଥାନ୍ତି, ଏହି ଉତ୍ସବ ସେମାନଙ୍କୁ ସୁଯୋଗ ଆଣି ଦେଇଥାଏ। ଚଳିତ ବର୍ଷର ସାହିତ୍ୟୋତ୍ସବ ପୂର୍ବର ସବୁ ରେକର୍ଡ ଅତିକ୍ରମ କରିଛି।

ସକାଳ: ସାହିତ୍ୟିକ ଉତ୍କର୍ଷର ସ୍ୱୀକୃତି ଏକ ଗୁରୁତ୍ୱପୂର୍ଣ୍ଣ ପ୍ରସଙ୍ଗ। ଏଥିପାଇଁ କେନ୍ଦ୍ର ସାହିତ୍ୟ ଏକାଡେମୀ ପକ୍ଷରୁ ବିଭିନ୍ନ ପୁରସ୍କାର ପ୍ରଦାନ କରାଯାଇ ଆସୁଛି। ସାହିତ୍ୟ ଏକାଡେମୀ ପୁରସ୍କାର ୨୦୨୩ର କୃତବିଦ୍ୟଙ୍କ ମନୋନୟନ ପ୍ରସଙ୍ଗରେ ଆପଣଙ୍କର ମତ?

ଉତ୍ତର: କେନ୍ଦ୍ର ସାହିତ୍ୟ ଏକାଡେମୀ ପକ୍ଷରୁ ବିଭିନ୍ନ ଭାଷାର କୃତୀ ଓ ସଫଳ ସ୍ରଷ୍ଟାମାନଙ୍କୁ ପୁରସ୍କୃତ କରାଯାଇଥାଏ। ଏହା ଏକ ନିୟମିତ ପ୍ରକ୍ରିୟା। ପୁରସ୍କାର ଚୟନ ପ୍ରକ୍ରିୟା ବହୁ ପର୍ଯ୍ୟାୟ ଦେଇ ଗତିକରେ। ଏଥିରେ ହଜାର ହଜାର ଲେଖକ, ଏକାଡେମିକ୍ ଏବଂ ବିଦ୍ୱାନ ବ୍ୟକ୍ତିବିଶେଷ ଜଡିତ ହୋଇଥାନ୍ତି। ଏହି ପ୍ରକ୍ରିୟାକୁ ଏକାଡେମୀ ପକ୍ଷରୁ ଅତ୍ୟନ୍ତ ଗୋପନ ଭାବରେ ଓ ସ୍ୱଚ୍ଛତାର ସହ ସଂପନ୍ନ କରାଯାଏ। ଏପରିକି ପୁରସ୍କାର ଘୋଷଣା ପର୍ଯ୍ୟନ୍ତ ବିଚାରକଙ୍କ ନାମ ମଧ୍ୟ ଗୋପନ ରଖାଯାଇଥାଏ।

ସକାଳ: ଚଳିତ ବର୍ଷ ଏହି ଉତ୍ସବ ନିମନ୍ତେ ସାହିତ୍ୟ ଏକାଡେମୀ ପକ୍ଷରୁ ଗ୍ରହଣ କରାଯାଇଥିବା ପଦକ୍ଷେପ ବିଷୟରେ କ’ଣ କହିବେ?

ଉତ୍ତର: କେନ୍ଦ୍ର ସାହିତ୍ୟ ଏକାଡ଼େମୀ ଚଳିତ ବର୍ଷ ୭୦ତମ ସ୍ୱନକ୍ଷତ୍ର ପାଳନ କରିଛି। ୭୦ବର୍ଷର ଯାତ୍ରାକୁ ନେଇ ଏହି ଅବସରରେ ଏକ ସୁନ୍ଦର ଫଟୋ ପ୍ରଦର୍ଶନୀ କରାଯାଇଥିଲା। ଏହାସହ ଏକାଡେମୀ ପକ୍ଷରୁ ପୂର୍ବବର୍ଷ ଆୟୋଜିତ ହୋଇଥିବା ବିଭିନ୍ନ କାର୍ଯ୍ୟକ୍ରମର ଫଟୋ ମଧ୍ୟ ପ୍ରଦର୍ଶିତ ହୋଇଥିଲା। ଏଥିରେ ୨୪ଟି ଭାଷାରେ ସାହିତ୍ୟ ଏକାଡେମୀ ଦ୍ୱାରା କରାଯାଇଥିବା କାର୍ଯ୍ୟକ୍ରମର ସ୍ମୃତି ସବୁ ସୁନ୍ଦର ଭାବେ ପ୍ରଦର୍ଶିତ ହୋଇଥିଲା।

ସକାଳ: ‘ଫେଷ୍ଟିଭାଲ ଅଫ୍ ଲେଟର୍ସ’ର ସ୍ୱତନ୍ତ୍ର ଅଧିବେଶନ, ପ୍ୟାନେଲ୍ ଆଲୋଚନା, ସମ୍ମିଳନୀ ଆୟୋଜନର ଉଦ୍ଦେଶ୍ୟ?

ଉତ୍ତର: ‘ଫେଷ୍ଟିଭାଲ ଅଫ୍ ଲେଟର୍ସ’ର ୨୦୨୪ ସଂସ୍କରଣରେ ୧୯୦ ରୁ ଅଧିକ ପ୍ୟାନେଲ୍ ଆଲୋଚନା, ଅଧିବେଶନ, ଜାତୀୟ ଆଲୋଚନାଚକ୍ର ଅନୁଷ୍ଠିତ ହୋଇଛି। ଏଥିରେ ଭିନ୍ନ ଭିନ୍ନ ବର୍ଗ ଓ ଭାଷାର ସାହିତ୍ୟିକ ଅଂଶଗ୍ରହଣ କରିଛନ୍ତି; ଆଲୋଚନା ନିଷ୍କର୍ଷ ଦର୍ଶକ ଓ ଶ୍ରୋତାଙ୍କୁ ମୁଗ୍ଧ କରିଛି। ଅନୁରୂପ ଭାବରେ ବିଭିନ୍ନ ଭାଷାର ଲେଖକ, ବିଶେଷକରି ଆଦିବାସୀ ଲେଖକମାନଙ୍କ ସାକ୍ଷାତକାର ଆକର୍ଷଣୀୟ ହୋଇ ପାରିଛି। ଭାରତୀୟ ଭାଷାରେ କଥା ସାହିତ୍ୟ, ନାଟକ, ଶିଶୁ ସାହିତ୍ୟ, ଅନୁବାଦ, ସାହିତ୍ୟରେ ଜ୍ଞାନକୌଶଳ, ଇ-ବୁକ୍, ପ୍ରକାଶକ ଓ ଲେଖକଙ୍କ ଭୂମିକା, ପୁସ୍ତକର ସ୍ୱତ୍ୱାଧିକାର ଓ ରାଜଭାଗ, ଗ୍ରାଫିକ୍ ଉପନ୍ୟାସ, ଭାରତୀୟ ଉପନ୍ୟାସ, ଏକବିଂଶ ଶତାବ୍ଦୀର ଭାରତୀୟ ସାହିତ୍ୟ ଉପରେ ଭିନ୍ନ ଭିନ୍ନ ପ୍ୟାନେଲ୍ ଆଲୋଚନା ଅତ୍ୟନ୍ତ ଉପାଦେୟ ହୋଇପାରିଛି।

ସକାଳ: ‘ଗୁଲଜାରଙ୍କ ସମ୍ବତ୍ସର ବକ୍ତୃତା’ ଏହି ଉତ୍ସବର ଅନ୍ୟତମ ମୁଖ୍ୟ ଆକର୍ଷଣ ରହିଥିଲା। ଯାହା ଅତ୍ୟନ୍ତ ଉପଭୋଗ୍ୟ ହୋଇଥିଲା। ଏହି କାର୍ଯ୍ୟକ୍ରମ ଆୟୋଜନର ଉଦ୍ଦେଶ୍ୟ ସମ୍ପର୍କରେ କିଛି କହିବେ।

ଉତ୍ତର: ସମ୍ବତ୍ସର ବକ୍ତୃତା ହେଉଛି ଏକ ବାର୍ଷିକ ବକ୍ତୃତାମାଳା। ଜଣେ ସାହିତ୍ୟିକ, ବିଦ୍ୱାନ ବା ଶିକ୍ଷାର୍ଥୀମାନେ ନିର୍ଦ୍ଦିଷ୍ଟ ବୌଦ୍ଧିକ ପ୍ରସଙ୍ଗ ଉପରେ ବକ୍ତୃତା ପ୍ରଦାନ କରିଥାନ୍ତି। ଚଳିତ ବର୍ଷ ଗୁଲଜାରଙ୍କୁ ଏଥିପାଇଁ ନିମନ୍ତ୍ରଣ କରାଯାଇଥିଲା। ପ୍ରତିବର୍ଷ ସମ୍ବତ୍ସର ବକ୍ତୃତା ନିମନ୍ତେ ଖ୍ୟାତନାମା ବିଦ୍ୱାନମାନଙ୍କ ନାମ କାର୍ଯ୍ୟକାରୀ ପରିଷଦ ମନୋନୀତ କରିଥାଏ। ଏହି ବକ୍ତୃତାମାଳା ଅତ୍ୟନ୍ତ ମହତ୍ତ୍ୱପୂର୍ଣ୍ଣ ଓ ଶିକ୍ଷଣୀୟ ଭାବେ ପରିଚିତ ହୋଇ ଆସିଛି।

ସକାଳ: କେନ୍ଦ୍ର ସାହିତ୍ୟ ଏକାଡେମୀ ଭାରତୀୟ ଭାଷା ଏବଂ ସାହିତ୍ୟର ଭବିଷ୍ୟତକୁ କିପରି ଦେଖୁଛି। ‘ଫେଷ୍ଟିଭାଲ ଅଫ୍ ଲେଟର୍ସ’ ଏ ଦିଗରେ କି ବାର୍ତ୍ତା ଦେବ?

ଉତ୍ତର: ଭାରତୀୟ ଭାଷା ପ୍ରାଚୀନ ଓ ଅତ୍ୟନ୍ତ ସମୃଦ୍ଧ। କେଉଁ କାଳରୁ ଏହା ଏକ ସ୍ରୋତସ୍ୱିନୀ ନଦୀର ଧାରା ପରି ବହି ଆସିଛି ଓ ବହି ଚାଲିଛି। ଅନେକ ବାଧାବିଘ୍ନକୁ ଅତିକ୍ରମ କରି ଏହା ଗତିଶୀଳ ହୋଇଛି। ପ୍ରତ୍ୟେକ ଯୁଗର ଅନ୍ତିମକ୍ଷଣରେ ବିଲୁପ୍ତ ହେବା ପୂର୍ବରୁ ଭାରତୀୟ ଭାଷା ଓ ସାହିତ୍ୟ ନିଜକୁ ପୁନର୍ଜୀବିତ କରିବାକୁ ସକ୍ଷମ ହୋଇଛି। ବିଶ୍ୱର ଅନ୍ୟ ଭାଷା ସାହିତ୍ୟ ପାଇଁ ଭାରତୀୟ ଭାଷା ସାହିତ୍ୟ ଧ୍ରୁବତାରା ପରି ଦିଗ ଓ ଦିଶା ଦେଖାଇଛି। ସାହିତ୍ୟ ଏକାଡେମୀର ‘ଫେଷ୍ଟିଭାଲ ଅଫ୍ ଲେଟର୍ସ’ ଏହାକୁ ଅଧିକ ଗତିଶୀଳ କରିଛି। ପ୍ରତିବର୍ଷ ସାହିତ୍ୟ ମହୋତ୍ସବ ମାଧ୍ୟମରେ ଭାରତୀୟ ଭାଷାଗୁଡ଼ିକର ସଂରକ୍ଷଣ ତଥା ସମ୍ପ୍ରସାରଣ କରିବା କ୍ଷେତ୍ରରେ ଏହା ଅଧିକ ସହାୟକ ହୋଇଛି।

ଗୁଡ୍ ମର୍ଣ୍ଣିଂ ଓଡ଼ିଶା

ମେଡିକାଲ୍ କଲେଜ ଓ ହସ୍ପିଟାଲ୍ ପ୍ରତିଷ୍ଠା

୨୦୧୮ ମସିହାରେ ବାଲେଶ୍ୱରସ୍ଥିତ ଫକୀରମୋହନ ଭେଷଜ ମହାବିଦ୍ୟାଳୟର ପ୍ରତିଷ୍ଠା ହୋଇଥିଲା। ଫକୀରମୋହନ ମେଡିକାଲ୍ କଲେଜ ଓ ହସ୍‌ପିଟାଲ୍ ଉତ୍ତର ଓଡ଼ିଶାରେ ସର୍ବବୃହତ୍ ହସ୍‌ପିଟାଲ ଭାବେ କାର୍ଯ୍ୟ କରୁଛି। ରୋଗୀ ସେବାକୁ ଅନୁଧ୍ୟାନ କଲେ କଟକ ଶ୍ରୀରାମ ଚନ୍ଦ୍ର ଭଞ୍ଜ ମେଡିକାଲ କଲେଜ ଆଣ୍ଡ ହସ୍ପିଟାଲ୍ ପରେ ଏହା ହେଉଛି ଦ୍ୱିତୀୟ ବୃହତ୍ ମେଡିକାଲ କଲେଜ। ଦୈନିକ ହଜାର ହଜାର ରୋଗୀ ଏହି ମେଡିକାଲ ଉପରେ ନିର୍ଭର କରିଥାନ୍ତି। ଏଫ୍‌ଏମ୍ ମେଡିକାଲ କଲେଜ ଓ ହସ୍‌ପିଟାଲରେ ଗତ ୬ବର୍ଷ ହେଲା ୧୦୦ ଏମ୍‌ବିବିଏସ୍ ଛାତ୍ରଛାତ୍ରୀ ଅଧ୍ୟୟନ କରୁଥିବା ବେଳେ ଆସନ୍ତା ମାର୍ଚ୍ଚ ୩୧ ପରେ ପ୍ରଥମ ବ୍ୟାଚ୍ ଡାକ୍ତର ବାହାରିବେ। ପ୍ରତିବର୍ଷ ୧୦୦ ଏମ୍‌ବିବିଏସ୍ ଛାତ୍ରଛାତ୍ରୀ ଏହି ମେଡିକାଲ କଲେଜରେ ଭର୍ତ୍ତି ହେଉଥିବା ବେଳେ ଅଧ୍ୟାପନା ପାଇଁ ୭୩ଜଣ ଟିଚିଂ ପ୍ରଫେସର ଓ ଅଧ୍ୟାପକ ରହିଛନ୍ତି। କ୍ଲିନିକାଲ୍‌ରେ ମୋଟ୍ ୧୩ଟି ଓ ନନ୍ କ୍ଲିନିକାଲ୍‌ରେ ୮ଟି ବିଭାଗରେ ଅଧ୍ୟୟନ ବ୍ୟବସ୍ଥା ରହିଛି।

ସ୍ୱାସ୍ଥ୍ୟସେବାର ଇତିହାସ

ଭୌଗୋଳିକ ଦୃଷ୍ଟିକୋଣରୁ ବାଲେଶ୍ୱର ଜିଲ୍ଲାର ଜଳବାୟୁ ଓ ପ୍ରାକୃତିକ ବିପର୍ଯ୍ୟୟ ପାଇଁ ସବୁବେଳେ ଅସ୍ୱାସ୍ଥ୍ୟକର ପରିସ୍ଥିତି ଲାଗି ରହୁଥିଲା। ପର୍ଯ୍ୟଟକମାନଙ୍କ ପାଇଁ ୧୮ ଫୀ ମସିହାରେ ବାଲେଶ୍ୱରରେ ସର୍ବପ୍ରଥମ ଡାକ୍ତରଖାନା ଖୋଲା ଯାଇଥିଲା। ପୁରୀ ତୀର୍ଥ ଯାତ୍ରୀମାନଙ୍କୁ ଚିକିତ୍ସାର ସୁବିଧା ଯୋଗାଇ ଦିଆଯାଉଥିଲା। ଏଥିରେ ୩୩ଜଣ ପୁରୁଷ ଓ ୯ ଜଣ ମହିଳା ରୋଗୀଙ୍କ ଚିକିତ୍ସା ସୁବିଧା ଥିଲା। ବ୍ରିଟିଶ ଉପନିବେଶ ଅମଳରେ ୧୯୧୦ ମସିହା ବେଳକୁ ବର୍ତ୍ତମାନର ବାରବାଟୀ ବାଳିକା ଉଚ୍ଚ ବିଦ୍ୟାଳୟ ପରିସରରେ ମେଡିକାଲ ଡିସ୍‌ପେନ୍‌ସାରୀ ଚାଲୁଥିଲା। ୧୯୫୨ ମସିହାରେ ବାଲେଶ୍ୱର ଜିଲ୍ଲା ମୁଖ୍ୟ ଚିକିତ୍ସାଳୟ ବର୍ତ୍ତମାନର ସ୍ଥାନକୁ ସ୍ଥାନାନ୍ତର ହୋଇଥିଲା। ତେବେ ୨୦୦୫ ନଭେମ୍ବର ୨୮ ବାଲେଶ୍ୱର ସରକାରୀ ମେଡିକାଲ୍ କଲେଜ କ୍ରିୟାନୁଷ୍ଠାନ କମିଟି ଗଠିତ ହୋଇ ବାଲେଶ୍ୱରରେ ସରକାରୀ ମେଡିକାଲ କଲେଜ ପ୍ରତିଷ୍ଠା ପାଇଁ ଦାବି ହୋଇଆସୁଥିଲେ। ୨୦୧୮ ମସିହା ମୁଖ୍ୟମନ୍ତ୍ରୀ ନବୀନ ପଟ୍ଟନାୟକ ବାଲେଶ୍ୱରରେ ସରକାରୀ ମେଡିକାଲ୍ କଲେଜ ପ୍ରତିଷ୍ଠା ନେଇ ଘୋଷଣା କରିଥିଲେ।

୬୫୦ ଶଯ୍ୟା ବିଶିଷ୍ଟ ହସ୍ପିଟାଲ୍ ଲୋକାର୍ପିତ

ରାଜ୍ୟବାସୀଙ୍କୁ ଉନ୍ନତମାନର ସ୍ୱାସ୍ଥ୍ୟ ଶିକ୍ଷା ଓ ସ୍ୱାସ୍ଥ୍ୟ ସେବା ଯୋଗାଇ ଦେବାକୁ ବାଲେଶ୍ୱରରେ ଫକୀରମୋହନ ମେଡିକାଲ କଲେଜର ଭିତ୍ତିଭୂମି ବିକଶିତ ହେଉଛି। ଏଥିରେ ନୂଆ ଫର୍ଦ୍ଦ ଯୋଡ଼ିବାକୁ ଯାଇ ଲୋକପ୍ରିୟ ମୁଖ୍ୟମନ୍ତ୍ରୀ ନବୀନ ପଟ୍ଟନାୟକ ବାଲେଶ୍ୱର ଫକୀରମୋହନ ମେଡିକାଲ୍ କଲେଜରେ ୬୫୦ ଶଯ୍ୟା ବିଶିଷ୍ଟ ହସ୍ପିଟାଲ୍‌ର ଲୋକାର୍ପଣ କରିଛନ୍ତି। ମୋଟ୍ ୩୧୬.୫୫ କୋଟି ବ୍ୟୟଅଟକଳରେ ଏହି ପ୍ରକଳ୍ପ ନିର୍ମିତ ହୋଇଛି। ୬୫୦ ଶଯ୍ୟା ବିଶିଷ୍ଟ ଡାକ୍ତରଖାନା ଓ ଆହାର କେନ୍ଦ୍ର ନିର୍ମାଣ ସରିଥିବା ବେଳେ ସ୍ୱତନ୍ତ୍ର କ୍ୟାନ୍‌ସର ହସପିଟାଲ୍ ନିର୍ମାଣାଧୀନ ରହିଛି। ରାଜ୍ୟ ସରକାର ସରକାରୀ ମେଡିକାଲ କଲେଜ ପରିସରକୁ ଲାଗି ଏହି ଟିଚିଂ ହସ୍ପିଟାଲ୍ ଲୋକାର୍ପଣ କରିଛନ୍ତି। ଦିନକୁ ଦିନ ମେଡିକାଲ କଲେଜରେ ରୋଗୀ ସଂଖ୍ୟା ବଢ଼ିଚାଲିଥିବାରୁ ଭିତ୍ତିଭୂମିକୁ ବଢ଼ାଯାଉଛି। ପଡ଼ୋଶୀ ପଶ୍ଚିମବଙ୍ଗ ରାଜ୍ୟ ସମେତ ବାଲେଶ୍ୱର, ଭଦ୍ରକ ଓ ମୟୂରଭଞ୍ଜ ଜିଲ୍ଲାରୁ ଦୈନିକ ହଜାର ହଜାର ସଂଖ୍ୟାର ରୋଗୀ ଚିକିତ୍ସା ପାଇଁ ବାଲେଶ୍ୱର ଫକୀରମୋହନ ମେଡିକାଲ କଲେଜକୁ ଆସୁଛନ୍ତି।

ସୂଚନା ଥାଉକି, ୨୦୨୩ ଜୁନ ୨୨ରେ ମୁଖ୍ୟମନ୍ତ୍ରୀ ନବୀନ ପଟ୍ଟନାୟକଙ୍କ ତତ୍କାଳୀନ ବ୍ୟକ୍ତିଗତ ସଚିବ ତଥା ବର୍ତ୍ତମାନର 'ୟ-ଟି' ଅଧ୍ୟକ୍ଷ କାର୍ତ୍ତିକ ପାଣ୍ଡିଆନ ପରିଦର୍ଶନରେ ଆସି ନିର୍ମାଣାଧୀନ ୬୫୦ ଶଯ୍ୟା ବିଶିଷ୍ଟ ହସ୍ପିଟାଲ୍ କୋଠା କାର୍ଯ୍ୟ ତଦାରଖ ସହ ଯଥାସମୟରେ କାର୍ଯ୍ୟ ଶେଷ ପାଇଁ ନିର୍ମାଣକାରୀ ଠିକା ସଂସ୍ଥା, ବିଭାଗୀୟ କର୍ତ୍ତୃପକ୍ଷ ଓ ଜିଲ୍ଲା ପ୍ରଶାସନକୁ ନିର୍ଦ୍ଦେଶ ଦେଇଥିଲେ। ଗତ ମାର୍ଚ୍ଚ ୨ ତାରିଖ ମୁଖ୍ୟମନ୍ତ୍ରୀ ନବୀନ ପଟ୍ଟନାୟକ ଏଫ୍‌ଏମ୍ ମେଡିକାଲ କଲେଜ ଓ ହସ୍ପିଟାଲ ସାଧାରଣଜନତାଙ୍କ ଉଦ୍ଦେଶ୍ୟରେ ଲୋକାର୍ପଣ କରି ସ୍ୱାସ୍ଥ୍ୟସେବା କ୍ଷେତ୍ରରେ ରୂପାନ୍ତରକୁ ସମସ୍ତେ ମିଶି ଆହୁରି ଆଗକୁ ନେବାକୁ ଆହ୍ୱାନ ଦେଇଥିଲେ। 'ସୁସ୍ଥ ଓଡ଼ିଶା, ସୁଖୀ ଓଡ଼ିଶା' ଜରିଆରେ ନୂଆ ଓଡ଼ିଶାର ସ୍ୱାସ୍ଥ୍ୟ ଭିତ୍ତିଭୂମିକୁ ମଜ୍‌ଭୁତ କରିବାକୁ କହିଥିଲେ। ଆଗାମୀ ଦିନରେ ଫକୀରମୋହନ ମେଡିକାଲ କଲେଜ ଓ ହସ୍ପିଟାଲ ମାଧ୍ୟମରେ ବାଲେଶ୍ୱର ସ୍ୱାସ୍ଥ୍ୟ ଭିତ୍ତିଭୂମିକୁ ବିଶ୍ୱସ୍ତରୀୟ କରିବାକୁ ଏହା ଅୟମାରମ୍ଭ ବୋଲି ମୁଖ୍ୟମନ୍ତ୍ରୀ କହିଥିଲେ।

୨୦୨୨ ମସିହାରେ ଗୁରୁତର ଆହତ ହୋଇଥିବା ବାଲେଶ୍ୱରର ଦେବେନ୍ଦ୍ର ପାଣିଗ୍ରାହୀଙ୍କ ସ୍ୱତନ୍ତ୍ର ଧରଣର କୃତ୍ରିମ ଖଞ୍ଜା (ରିଭିଜନ ଟିଏଚ୍‌ଆର) ର ଆବଶ୍ୟକତା ଥିଲା। ଗତ ୨୦୨୩ ସେପ୍ଟେମ୍ବର ୨୬ ତାରିଖରେ ଅସ୍ଥିଶଲ୍ୟ ବିଭାଗର ମୁଖ୍ୟ ପ୍ରଫେସର୍ ଡା. ଅତନୁ ମହାନ୍ତିଙ୍କ ନେତୃତ୍ୱରେ ଡା. ସତୀଶ ନନ୍ଦ ଓ ଡା. ରଜତ ବେହେରାଙ୍କୁ ନେଇ ଗଠିତ ଅସ୍ଥିଶଲ୍ୟ ବିଭାଗ ଏବଂ ନିଶ୍ଚେତକ ବିଭାଗର ମୁଖ୍ୟ ପ୍ରଫେସର ଡା. କଲ୍ୟାଣୀବାଳା ନାୟକଙ୍କ ନେତୃତ୍ୱରେ ଗଠିତ ଦୁଇଟିମ୍ ଦେବେନ୍ଦ୍ରଙ୍କର କୃତ୍ରିମ ଖଞ୍ଜା (ରିଭିଜନ ଟିଏଚ୍‌ଆଇ)ର ଅତି ଜଟିଳ ଅସ୍ତ୍ରୋପଚାରକୁ ବାଲେଶ୍ୱରରେ ପ୍ରଥମଥର ସଫଳତାର ସହ କରିଥିଲେ। ନୂତନ ଭାବେ ଗଠିତ ୧୦ଟି ମେଡିକାଲ କଲେଜ ମଧ୍ୟରୁ ଏଫ୍‌ଏମ୍ ମେଡିକାଲ କଲେଜର ଅସ୍ଥିଶଲ୍ୟ ବିଭାଗ ବିଭିନ୍ନ ଟ୍ରମା ଅସ୍ତ୍ରୋପଚାର କ୍ଷେତ୍ରରେ ଏକ ନମ୍ବର ସ୍ଥାନ ଅଧିକାର କରିଛି। ଏଥିସହିତ ବିଭିନ୍ନ ପ୍ରକାର ମେରୁଦଣ୍ଡ ଜନିତ ଅସ୍ତ୍ରୋପଚାର ଏବଂ କୃତ୍ରିମ ଖଞ୍ଜା ପ୍ରତ୍ୟାରୋପଣ ଅସ୍ତ୍ରୋପଚାର କ୍ଷେତ୍ରରେ ୨୦୨୦ ମସିହାରୁ ପ୍ରଫେସର ଡା. ମହାନ୍ତିଙ୍କ ଯୋଗଦାନ ପାଇଁ ଅଗ୍ରଣୀ ଭୂମିକା ଗ୍ରହଣ କରିଆସୁଛି। ସେହିପରି ବାଲେଶ୍ୱର ସଦର ବ୍ଲକ କଳମ୍ପରା ଗ୍ରାମର ୬୫ ବର୍ଷୀୟା ପାର୍ବତୀ ଦତ୍ତଙ୍କ ନିତମ୍ବ ଖଞ୍ଜାହାଡ଼ ଭାଙ୍ଗି ଯାଇଥିଲା। ଆର୍ଥିକ ସ୍ୱଚ୍ଛଳ ହୋଇ ନ ଥିବାରୁ ସେ ବଡ଼ ମେଡିକାଲ୍‌କୁ ନେଇପାରୁ ନ ଥିଲେ। ୨୦୨୩ ଅଗଷ୍ଟ ୨୨ ତାରିଖରେ ବାଲେଶ୍ୱର ଏଫ୍‌ଏମ୍ ମେଡିକାଲ କଲେଜ ଓ ହସ୍ପିଟାଲ୍‌ର ପ୍ରଫେସର ଡା. ମହାନ୍ତିଙ୍କ ନେତୃତ୍ୱରେ ଉକ୍ତ ଡାକ୍ତରୀ ଟିମ୍ ପାର୍ବତୀଙ୍କ ସଫଳ ଅସ୍ତ୍ରୋପଚାର କରି ତାଙ୍କୁ ନିଜ ଗୋଡ଼ରେ ଛିଡ଼ା ହେବାର ସୁଯୋଗ ଆଣିଥିଲେ।

ସଫଳ ଅସ୍ତ୍ରୋପଚାର

ପଡ଼ୋଶୀ ରାଜ୍ୟ ପଶ୍ଚିମବଙ୍ଗଠାରୁ ଆରମ୍ଭ କରି ମୟୂରଭଞ୍ଜ ଓ ଭଦ୍ରକ ଜିଲ୍ଲାବାସୀ ସ୍ୱାସ୍ଥ୍ୟସେବା ପାଇଁ ବାଲେଶ୍ୱର ଉପରେ ନିର୍ଭରଶୀଳ। ଆଉ ଆଧୁନିକ ଚିକିତ୍ସା ବ୍ୟବସ୍ଥାର ବାର୍ତ୍ତାବହ ସାଜିବାକୁ ଯାଉଛି ବାଲେଶ୍ୱର ରେମୁଣାସ୍ଥିତ ଫକୀରମୋହନ ଭେଷଜ ମହାବିଦ୍ୟାଳୟ ଓ ଚିକିତ୍ସାଳୟ। ମେଡିକାଲ୍ କଲେଜ ପ୍ରତିଷ୍ଠାର ମାତ୍ର ୬ବର୍ଷ ମଧ୍ୟରେ ଏକ ମାଇଲ୍‌ଖୁଣ୍ଟ ଅତିକ୍ରମ କରି ଆସନ୍ତା ମାର୍ଚ୍ଚ ୩୧କୁ ପ୍ରଥମ ଦଫାରେ ଡାକ୍ତର ରାଜ୍ୟବାସୀଙ୍କ ସେବା ପାଇଁ ଉପଲବ୍ଧ ହେବାକୁ ଯାଉଛନ୍ତି। ଆଗାମୀ ଦିନରେ ବାଲେଶ୍ୱର ସ୍ୱାସ୍ଥ୍ୟସେବା କ୍ଷେତ୍ରରେ ନୂଆ ହବ୍ ହେବାକୁ ଯାଉଛି। ନୂତନ ମେଡିକାଲ କଲେଜ ହସ୍‌ପିଟାଲକୁ ମୁଖ୍ୟମନ୍ତ୍ରୀ ନବୀନ ପଟ୍ଟନାୟକ ଲୋକାର୍ପଣ କରିବା ପରେ ଆଗକୁ ଉଚ୍ଚ ଗୁଣବତ୍ତା ସମ୍ପନ୍ନ ତଥା ଅତ୍ୟାଧୁନିକ ଚିକିତ୍ସା ଉପଲବ୍ଧ ହେବାର ବାଟ ଫିଟାଇଛନ୍ତି।

ଫକୀରମୋହନ ମେଡିକାଲ କଲେଜର ୧୦୦ସିଟ୍‌ରେ ୨୦୧୮ ମସିହାରେ ପ୍ରଥମ ବ୍ୟାଚ୍ ଏମ୍‌ବିବିଏମ୍ ଛାତ୍ର ପାଠପଢ଼ା ଆରମ୍ଭ କରିଥିଲେ। ଆସନ୍ତା ମାର୍ଚ୍ଚ ୩୧ ସୁଦ୍ଧା ପ୍ରଥମ ବ୍ୟାଚ୍ ଛାତ୍ରଛାତ୍ରୀଙ୍କ ପାଠପଢ଼ା ସରିବା ପରେ ଏମ୍‌ବିବିଏମ୍ ଡାକ୍ତର ଭାବେ ସେବାରେ ନିୟୋଜିତ ହେବେ। ଯଦ୍ୱାରା ରାଜ୍ୟରେ ରହିଥିବା ଡାକ୍ତର ଅଭାବ ବହୁମାତ୍ରାରେ ସମାଧାନ ହେବା ସହିତ ସ୍ୱାସ୍ଥ୍ୟସେବା କ୍ଷେତ୍ରରେ ଅଭୂତପୂର୍ବ ପରିବର୍ତ୍ତନ ଆସିବ। ଏଫଏମ୍ ମେଡିକାଲ କଲେଜ କ୍ୟାମ୍ପସ୍ ପୂର୍ଣ୍ଣମାତ୍ରାରେ ଉନ୍ନତମାନର ହୋଇଥିବା ବେଳେ ଆବଶ୍ୟକ ସଂଖ୍ୟକ ଟିଚିଂ ଷ୍ଟାଫ୍ ରହିଛନ୍ତି। ମେଡିକାଲ କଲେଜ ଟିଚିଂ କ୍ୟାମ୍ପସ୍‌ରେ ହସ୍ପିଟାଲ ମଧ୍ୟ ନିକଟରେ କାର୍ଯ୍ୟକାରୀ ହୋଇଛି। ମେଡିକାଲ କଲେଜରେ ଭିତ୍ତିଭୂମି ନିର୍ମାଣ କାର୍ଯ୍ୟ ନିରନ୍ତର ଚାଲିଥିବା ବେଳେ କ୍ୟାମ୍ପସ୍ ମଧ୍ୟରେ ଛାତ୍ରଛାତ୍ରୀ ବେଶ୍ ଶୃଙ୍ଖଳିତ ବୋଲି ଏଫଏମ୍ ମେଡିକାଲ କଲେଜର ଡିନ୍ ଓ ଅଧ୍ୟକ୍ଷ ପ୍ରଫେସର ଡା. ଜ୍ଞାନିନ୍ଦ୍ର ନାଥ ବେହେରା କହିଛନ୍ତି। ପ୍ରଥମ ବ୍ୟାଚ୍ ମେଡିକାଲ୍ ଛାତ୍ରଛାତ୍ରୀ ପାସ୍ କରିବା ପରେ ସ୍ନାତକୋତ୍ତର (ପିଜି) ପାଇଁ ରହିଥିବା ଭିତ୍ତିଭୂମିର ଆକଳନ କରାଯାଇ ଆବେଦନ କରାଯିବ। କ୍ୟାମ୍ପସ୍ ମଧ୍ୟରେ ସ୍ୱତନ୍ତ୍ର କ୍ୟାନସର ହସପିଟାଲ୍ ନିର୍ମାଣ କାର୍ଯ୍ୟ ଜାରି ରହିଛି। ଆଗାମୀ ଦିନରେ ରାଜ୍ୟର ସ୍ୱାସ୍ଥ୍ୟସେବା କ୍ଷେତ୍ରରେ ବାଲେଶ୍ୱର ଏଫଏମ ମେଡିକାଲ୍ କଲେଜ ଓ ହସ୍‌ପିଟାଲର ଯୋଗାଦାନ ବେଶ୍ ପ୍ରମୁଖ ଭୂମିକା ଗ୍ରହଣ କରିବ।

-ପ୍ରଫେସର ଡା. ଜ୍ଞାନୀନ୍ଦ୍ର ନାଥ ବେହେରା
ଡିନ୍ ଓ ଅଧ୍ୟକ୍ଷ ଏଫଏମ୍ ମେଡିକାଲ୍ କଲେଜ

କଟକ ଏସ୍‌ସିବି ମେଡିକାଲ କଲେଜ ଓ ବଡ଼ ହସପିଟାଲ୍ ପରେ ବାଲେଶ୍ୱର ଏଫ୍‌ଏମ୍ କଲେଜ ଓ ହସ୍ପିଟାଲ୍ ସ୍ୱାସ୍ଥ୍ୟସେବା ଭୌଗୋଳିକ ଓ ଜନସଂଖ୍ୟା ଦୃଷ୍ଟିକୋଣରୁ ପ୍ରମୁଖ ଭୂମିକା ଗ୍ରହଣ କରିଥାଏ। ଏହି ଅଞ୍ଚଳର ଜନସଂଖ୍ୟା ଘନତ୍ୱ ଅଧିକ ରହୁଥିବାରୁ ଉକ୍ତ ହସ୍ପିଟାଲ୍ ଉପରେ ଦୈନିକ ହରାହାରି ୨୬୦୦/୩୦୦୦ ରୋଗୀ ଚିକିତ୍ସା ପାଇଁ ଆସିଥାନ୍ତି। ଯଦିଓ ଏଠାରେ ୬୫୦ ଶଯ୍ୟାର ଅନୁମୋଦନ ରହିଛି, ଅଧିକ ରୋଗୀ ସଂଖ୍ୟାକୁ ଦୃଷ୍ଟିରେ ରଖି ୭୫୦ ଶଯ୍ୟା ଉପଲବ୍ଧ ରହିଛି। ମେଡିକାଲ୍ କଲେଜରେ ସ୍ୱତନ୍ତ୍ର ସ୍ୱାସ୍ଥ୍ୟସେବା ଯୋଗାଇ ଦେବା ଲକ୍ଷ୍ୟରେ ଏହି ମେଡିକାଲ କଲେଜ ପ୍ରତିଶ୍ରୁତିବଦ୍ଧ। ତେବେ ଏଠାରେ ସୁପର୍ ସ୍ପେସାଲିଟି ଓ ମଲ୍ଟି ସ୍ପେସାଲିଟି ସ୍ୱାସ୍ଥ୍ୟସେବା ଯୋଗାଇବାର ଆବଶ୍ୟକ ରହୁଥିବାରୁ ଉନ୍ନତ ଚିକିତ୍ସା ପାଇଁ ଗୁରୁତର ରୋଗୀଙ୍କୁ କଟକ ବଡ଼ ମେଡିକାଲକୁ ପଠାଇବାକୁ ପଡୁଛି। ଆଗାମୀ ଦିନରେ ଏଫ୍‌ଏମ୍ ମେଡିକାଲ କଲେଜ ଓ ହସ୍‌ପିଟାଲ୍‌ରେ ଏହି ସେବା ଉପଲବ୍ଧ ହେଲେ ବହୁମାତ୍ରାରେ ରୋଗୀ ସେବା କ୍ଷେତ୍ରରେ ପରିବର୍ତ୍ତନ ଆସିବ।

- ପ୍ରଫେସର ଡା. ନିର୍ମଳ ଚନ୍ଦ୍ର ସାହାଣୀ
ସୁପରିନ୍‌ଟେଣ୍ଡେଣ୍ଟ, ଏଫ୍‌ଏମ୍ ମେଡିକାଲ କଲେଜ ଓ ହସ୍‌ପିଟାଲ୍

ଉତ୍ତର ଓଡ଼ିଶାର ସ୍ୱାସ୍ଥ୍ୟସେବାରେ ଆଶାର କିରଣ

ବାଲେଶ୍ୱର ଫକୀରମୋହନ ମେଡିକାଲ୍ କଲେଜ

ବାଲେଶ୍ୱରରୁ ଅସୀମ ମହାପାତ୍ରଙ୍କ ରିପୋର୍ଟ

ରକ୍ତଭଣ୍ଡାରର ଅଗ୍ରଣୀ ଭୂମିକା

ବାଲେଶ୍ୱର ରକ୍ତ ଭଣ୍ଡାରରେ ବାର୍ଷିକ ୩୦ ହଜାରରୁ ଅଧିକ ୟୁନିଟ୍ ରକ୍ତ ଆବଶ୍ୟକ ହେଉଥିବା ବେଳେ ଗତ ୨୦୨୩ ମସିହାରେ ୩୧, ୦୨୭ ୟୁନିଟ୍ ରକ୍ତ ସଂଗ୍ରହ ହୋଇଥିଲା। ବାଲେଶ୍ୱର ଜିଲ୍ଲା ରକ୍ତଦାନ କ୍ଷେତ୍ରରେ ବେଶ୍ ଅଗ୍ରଣୀ ଜିଲ୍ଲା ହୋଇଥିବା ବେଳେ ବିଭିନ୍ନ ସ୍ୱେଚ୍ଛାସେବୀ ଅନୁଷ୍ଠାନ, ଶିକ୍ଷାନୁଷ୍ଠାନ, ବ୍ୟାଙ୍କ ତଥା ଘରୋଇ ସଂସ୍ଥା ପ୍ରମୁଖ ଭୂମିକା ଗ୍ରହଣ କରିଥାନ୍ତି। ବାର୍ଷିକ ୪୭୨ଟି ଇନ୍‌ଡୋର୍ ଓ ଆଉଟ୍‌ଡୋର୍ ବ୍ଲଡ୍‌କ୍ୟାମ୍ପ ଆୟୋଜିତ ହେଉଥିବା ବେଳେ ରକ୍ତଭଣ୍ଡାରର ୨୫ରୁ ଅଧିକ କର୍ମଚାରୀ ରହିଛନ୍ତି। ମୁଖ୍ୟମନ୍ତ୍ରୀ ନବୀନ ପଟ୍ଟନାୟକଙ୍କ ନିର୍ଦ୍ଦେଶରେ 'ଜୀବନ ବିନ୍ଦୁ' କାର୍ଯ୍ୟକ୍ରମ ଜରିଆରେ ଆବଶ୍ୟକ ରକ୍ତ ସଂଗ୍ରହ ହେଉଛି। ରକ୍ତ ପୃଥକୀକରଣ ପାଇଁ ସ୍ୱତନ୍ତ୍ର ୟୁନିଟ୍ ମଧ୍ୟ ଏହି ରକ୍ତ ଭଣ୍ଡାରରେ ରହିଛି ବୋଲି ବାଲେଶ୍ୱର ରକ୍ତଭଣ୍ଡାର ଅଧିକାରୀ ଡା. ବସନ୍ତ କୁମାର ଉପାଧ୍ୟାୟ ସୂଚନା ହେଉଛନ୍ତି।

ମାଗଣା ଲାପ୍ରୋସ୍କୋପି, ଅଲଟ୍ରା ସାଉଣ୍ଡ, ସିଟି ସ୍କାନ, ଡାଇଲିସିସ୍

ରାଜ୍ୟ ସରକାରଙ୍କ ନିର୍ଦ୍ଦେଶ ମୁତାବକ ବାଲେଶ୍ୱର ଏଫଏମ୍ ମେଡିକାଲ କଲେଜ ଓ ହସପିଟାଲରେ ମାଗଣା ଲାପ୍ରୋସ୍କୋପି, ସର୍ଜରୀ ଓ ଗାଇନିକ୍, ସିଟି ସ୍କାନ, ଅଲଟ୍ରା ସାଉଣ୍ଡ, କିଡନୀ ଡାଇଲିସିସ୍ ଆଦି ସୁବିଧା ଉପଲବ୍ଧ ରହିଛି। ଏଠାରେ ପ୍ରାରମ୍ଭିକ ପର୍ଯ୍ୟାୟରେ ଗୋଟିଏ ଏସ୍‌ଏନ୍‌ସିୟୁ, ଗୋଟିଏ ସେଣ୍ଟ୍ରାଲ୍ ଆଇସିୟୁ, ଗୋଟିଏ ମେଡିକାଲ ଆଇସିୟୁ, ଗୋଟିଏ ହାଇବ୍ରିଡ୍ ଆଇସିୟୁ ରହିଛି। ନୂତନ ମେଡିକାଲ୍ କଲେଜ ହସ୍ପିଟାଲରେ ଦୈନିକ ୩୦୦ରୁ ଅଧିକ ରୋଗୀ ଚିକିତ୍ସା ପାଇଁ ଆସୁଥିବା ବେଳେ ପ୍ରାରମ୍ଭିକ ପର୍ଯ୍ୟାୟରେ ମେଡିସିନ୍ ବିଭାଗ ସ୍ଥାନାନ୍ତର ହୋଇଛି। ଆଗାମୀ ଦିନରେ ଅତ୍ୟାଧୁନିକ ମେଡିକାଲ ଯନ୍ତ୍ରପାତି ଓ ଅତ୍ୟାଧୁନିକ ମେସିନ ସରକାର ଯୋଗାଇ ଦେବାକୁ ଯାଉଛନ୍ତି। ଯଦ୍ୱାରା ସର୍ଜରୀଠାରୁ ଆରମ୍ଭ କରି ଅନ୍ୟାନ୍ୟ ଜରୁରିକାଳୀନ ସ୍ୱାସ୍ଥ୍ୟସେବା ଯୋଗାଇ ଦିଆଯାଇପାରିବ ବୋଲି ଏଫଏମ୍ ମେଡିକାଲ କଲେଜର ଡିନ୍ ଓ ଅଧ୍ୟକ୍ଷ ପ୍ରଫେସର ଡା. ଜ୍ଞାନୀନ୍ଦ୍ର ନାଥ ବେହେରା ସୂଚନା ଦେଇଛନ୍ତି।

ଗୁଡ୍ ମର୍ଣ୍ଣିଂ ଓଡ଼ିଶା

ଓଡ଼ିଶା ଲଳିତ କଳା ଏକାଡେମୀ

ଦୃଶ୍ୟକଳାର ମନ୍ଦିର

ଆମ ଓଡ଼ିଶାର ଚିତ୍ରଶିଳ୍ପୀ ଓ କାରିଗର ତଥା ଓଡ଼ିଶାର କଳା, ସଂସ୍କୃତି ଓ ଐତିହ୍ୟକୁ ରାଜ୍ୟ ତଥା ଦେଶ ବାହାରେ ପରିଚିତ କରିବାରେ ଓଡ଼ିଶା ଲଳିତ କଳା ଏକାଡେମୀ ଏକ ମୁଖ୍ୟ ଭୂମିକା ଗ୍ରହଣ କରିଛି । ଶିଳ୍ପୀ ଓ କାରିଗର ଏବଂ ସେମାନଙ୍କ କଳାକୁ ସବୁଠି ପରିଚିତ କରାଉଛି । ଚିତ୍ରକଳା ଓ ଭାସ୍କର୍ଯ୍ୟକଳା (ଦୃଶ୍ୟକଳା)କୁ ନେଇ ବିଭିନ୍ନ ମହାବିଦ୍ୟାଳୟ ଓ ବିଶ୍ୱବିଦ୍ୟାଳୟରେ ସ୍ନାତକ ଡିଗ୍ରୀ କଲାପରେ ଚୟନ କମିଟି ପକ୍ଷରୁ ତାଙ୍କ କଳା ଓ କାରିଗରୀକୁ ଗ୍ୟାଲେରୀରେ ସ୍ଥାନ ଦିଆଯାଇଥାଏ । ବିଭିନ୍ନ ଶିବିର ଆୟୋଜନ ଓ ପୁରସ୍କାର ମାଧ୍ୟମରେ ଉତ୍ସାହିତ କରିବା ଓ ତାଙ୍କୁ ନିଜର ଏକ ସ୍ୱତନ୍ତ୍ର ପରିଚୟ ଗଢ଼ିବାରେ ସାହାଯ୍ୟ କରିବା ଓଡ଼ିଶା ଲଳିତ କଳା ଏକାଡେମୀର ଲକ୍ଷ୍ୟ ।

ପ୍ରସ୍ତୁତି: ସମ୍ପୂର୍ଣ୍ଣା

ଶିଳ୍ପୀ ଚୟନ ପ୍ରକ୍ରିୟା

ଏକାଡେମୀ ପକ୍ଷରୁ ପ୍ରଥମେ ଏକ ଚୟନ କମିଟି ଗଠନ କରାଯାଇଥାଏ । ଶିଳ୍ପୀମାନଙ୍କୁ ପ୍ରଦର୍ଶନୀ ତଥା ଶିବିରରେ ଭାଗ ନେବା ପାଇଁ କଳାରେ ସ୍ନାତକ ଡିଗ୍ରୀ ହାସଲ କରିଥିବା ଶିଳ୍ପୀମାନଙ୍କ ଦକ୍ଷତାକୁ ପର୍ଯ୍ୟାୟକ୍ରମେ ପରୀକ୍ଷା କରିବା ପରେ କମିଟି ଶିଳ୍ପୀମାନଙ୍କୁ ଚୟନ କରିଥାଏ । ସେମାନେ ପରବର୍ତ୍ତୀ ପ୍ରଦର୍ଶନୀ ଏବଂ ଶିବିରରେ ଭାଗ ନେଇ ନିଜ କଳାକୁ ପ୍ରଦର୍ଶିତ କରିଥାନ୍ତି ।

ଉତ୍ସାହିତ କରୁଛି ପୁରସ୍କାର

ପ୍ରତିବର୍ଷ ବିଭିନ୍ନ ଶିଳ୍ପୀଙ୍କୁ କଳା ଓ କାରିଗରୀ କ୍ଷେତ୍ରରେ ପ୍ରତି ଉତ୍ସାହିତ କରିବା ପାଇଁ ଲଳିତ କଳା ଏକାଡେମୀ ରାଜ୍ୟ ପୁରସ୍କାର ପ୍ରଦାନ କରିଥାଏ । ଏହି ପୁରସ୍କାର ୧୯୫୬ ମସିହାରୁ ପ୍ରତିବର୍ଷ ୮ ଜଣଙ୍କୁ ପ୍ରଦାନ କରାଯାଇ ଆସୁଥିଲା । ହେଲେ ଚଳିତବର୍ଷ ଠାରୁ ଏହି ପୁରସ୍କାର ୮ ଜଣ ପରିବର୍ତ୍ତେ ୧୨ ଜଣଙ୍କୁ ପ୍ରଦାନ କରାଯାଉଛି । ସେହିଭଳି ଓଡ଼ିଶା ଲଳିତ କଳା ଏକାଡେମୀ ପକ୍ଷରୁ ପ୍ରତିବର୍ଷ କଳା କ୍ଷେତ୍ରରେ ଉତ୍କର୍ଷତା ପ୍ରଦର୍ଶନ କରିଥିବା ଜଣେ ଶିଳ୍ପୀଙ୍କୁ ଏକାଡେମୀର ସର୍ବୋଚ୍ଚ ପୁରସ୍କାର 'ଧର୍ମପଦ' ପୁରସ୍କାର ପ୍ରଦାନ କରାଯାଉଛି । ଏଥିସହିତ ଅନ୍ୟ ୫ ଜଣ ଶିଳ୍ପୀଙ୍କୁ ମଧ୍ୟ ପ୍ରୋତ୍ସାହିତ କରିବା ପାଇଁ ଶିଳ୍ପୀ ସମ୍ବର୍ଦ୍ଧନା ଦିଆଯାଉଛି ।

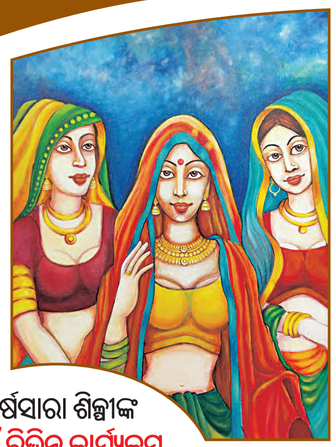

ବର୍ଷସାରା ଶିଳ୍ପୀଙ୍କ ପାଇଁ ବିଭିନ୍ନ କାର୍ଯ୍ୟକ୍ରମ

ଗୋଟିଏ ବର୍ଷ ମଧ୍ୟରେ ଶିଳ୍ପୀଙ୍କୁ ବିଭିନ୍ନ କାର୍ଯ୍ୟକ୍ରମ ମାଧ୍ୟମରେ କଳା ସହ ଜଡ଼ିତ କରି ରଖାଯାଉଛି । ଏଥିପାଇଁ ଟେରାକୋଟା, ପଟ୍ଟଚିତ୍ର, ଲୋକକଳା, ପାରମ୍ପରିକ ଓ ଆଧୁନିକ ଚିତ୍ରକଳା, ସାମୂହିକ ଚିତ୍ରକଳା, ଆଦିବାସୀ ଚିତ୍ରକଳା ଆଦି ଶିବିର ଓ ପ୍ରଦର୍ଶନୀ ଆୟୋଜିତ ହେଉଛି ।

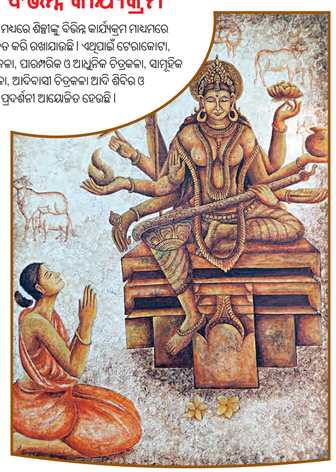

ଖୋଲିବ ଆଉ ୫ଟି ଜିଲ୍ଲାସ୍ତରୀୟ ଗ୍ୟାଲେରୀ

ଓଡ଼ିଶା ଲଳିତ କଳା ଏକାଡେମୀ ପକ୍ଷରୁ ପ୍ରତିମାସ ବିଭିନ୍ନ ଚିତ୍ରକଳା ପ୍ରଦର୍ଶନୀ ଆୟୋଜନ କରୁଛି । ଯେଉଁଥିରେ ଶିଳ୍ପୀମାନେ ନିଜର ଶ୍ରେଷ୍ଠ କଳାକୃତିକୁ ପ୍ରଦର୍ଶିତ କରାଉଛନ୍ତି । ଏହି ପ୍ରଦର୍ଶନୀ ବିଭିନ୍ନ ଜିଲ୍ଲା ତଥା ରାଜ୍ୟ କାହାରେ ମଧ୍ୟ ଆୟୋଜିତ କରାଯାଉଛି । ଏହା ସହିତ ବିଭିନ୍ନ ପ୍ରଦର୍ଶନୀରେ ଭାଗ ନେବା ସହ କିପରି ଲୋକଙ୍କ ସହ ସେମାନେ ଭଲ ଯୋଗାଯୋଗ ରଖିପାରିବେ ସେଥିପ୍ରତି ମଧ୍ୟ ଧ୍ୟାନ ଦିଆଯାଉଛି । ଅପରପକ୍ଷେ ବର୍ତ୍ତମାନ ଭୁବନେଶ୍ୱରରେ କଳିଙ୍ଗକଳା ଏକାଡେମୋର ଦୁଇଟି ରାଜ୍ୟସ୍ତରୀୟ ଆର୍ଟ ଗ୍ୟାଲେରୀ ରହିଛି । ସେଥିରୁ ଗୋଟାଏ ଗ୍ୟାଲେରୀ କଳିଙ୍ଗ ଆର୍ଟ ଗ୍ୟାଲେରୀ ନାମରେ କଳ୍ପନା ଜଳ୍ପନା କଳିତକଳା ଏକାଡେମୀ ପରିସର ମଧ୍ୟରେ ରହିଥିବା ବେଳେ ଓ ଅନ୍ୟଟି ବୁଦ୍ଧ ଆର୍ଟ ଗ୍ୟାଲେରୀ ନାମରେ ନୀଳାଦ୍ରିବିହାରରେ ରହିଛି । ଏହାବ୍ୟତୀତ ଆଉ ୬ଟି ଜିଲ୍ଲାସ୍ତରୀୟ ଗ୍ୟାଲେରୀ କୋରାପୁଟ, ବ୍ରହ୍ମପୁର, ସମ୍ବଲପୁର, ପୁରୀ, ବାଲେଶ୍ୱର ଓ ବଲାଙ୍ଗୀରରେ ନିକଟରେ ଉଦ୍‌ଘାଟିତ ହୋଇଛି । ସେହିପରି ଆସନ୍ତା ଦିନରେ ଆଉ ୫ଟି ଜିଲ୍ଲା ଯଥା କଟକ, ମୟୂରଭଞ୍ଜ, ସୁନ୍ଦରଗଡ଼, ସୋନପୁର ଓ ଯାଜପୁର ଜିଲ୍ଲାରେ ଜିଲ୍ଲାସ୍ତରୀୟ ଗ୍ୟାଲେରୀ ଖୋଲାଯିବାର ଯୋଜନା ରହିଛି ।

ଓଡ଼ିଶାର ବିଗତର ସୁନାମଧନ୍ୟ ଚିତ୍ରଶିଳ୍ପୀମାନଙ୍କ ଶ୍ରେଷ୍ଠ ଚିତ୍ରକଳା ସହ ବର୍ତ୍ତମାନର ଜଣାଶୁଣା ଚିତ୍ରଶିଳ୍ପୀ ଯେଉଁମାନେ ରାଜ୍ୟ ତଥା ରାଜ୍ୟବାହାରେ ବେଶ୍ ପ୍ରସିଦ୍ଧି ଲାଭ କରୁଛନ୍ତି ସେମାନଙ୍କ ଶ୍ରେଷ୍ଠ କଳାକୃତି ଏଠାରେ ସ୍ଥାନ ଦିଆଯାଉଥାଏ । ଏଠାରେ ବିଭିନ୍ନ ଜିଲ୍ଲାର ଶିଳ୍ପୀଙ୍କ ଚିତ୍ର ମଧ୍ୟ ପ୍ରଦର୍ଶିତ ହେଉଛି ।

ଚିତ୍ରକଳା ଶିବିର

ଗୋଟିଏ ବର୍ଷରେ ୫ରୁ ୬ଟି ଶିବିର ଆୟୋଜିତ କରାଯାଇଥାଏ । ଯେଉଁଥିରେ ଶିଳ୍ପୀମାନଙ୍କୁ କଳାକୁ ନେଇ ପ୍ରଶିକ୍ଷଣ ଦିଆଯାଇଥାଏ । ଏହି ଶିବିର ରାଜ୍ୟ ବାହାରେ ମଧ୍ୟ ଅନୁଷ୍ଠିତ ହୋଇ ଆସୁଛି । ଫଳରେ ଶିଳ୍ପୀ ତଥା କାରିଗରମାନେ ନିଜ କାରିଗରୀ ସହ ଅନ୍ୟ ରାଜ୍ୟର କଳା ସଂସ୍କୃତିକୁ ବୁଝିବାର ସୁଯୋଗ ପାଇଥାନ୍ତି ଏବଂ ନିଜ କଳାକୁ ଲୋକଙ୍କ ପାଖରେ ପହଁଞ୍ଚାଇ ପରିଚୟ ଦିଆରି କରିଥାନ୍ତି ।

ଚିତ୍ର କଳା ମୂଳ ପ୍ରକାରର । ଗୋଟାଏ ପାରମ୍ପରିକ ଚିତ୍ରକଳା ଓ ଅନ୍ୟଟି ହେଲା ଆଧୁନିକ ଚିତ୍ରକଳା । ଓଡ଼ିଶା ଲଳିତ କଳା ଏକାଡେମୀରେ ଉଭୟ ପାରମ୍ପରିକ ଓ ଆଧୁନିକ ଚିତ୍ରକଳାକୁ ଗୁରୁତ୍ୱ ଦିଆଯାଉଛି । ପାରମ୍ପରିକ ଭାବେ ଶିଳ୍ପୀମାନେ ଓଡ଼ିଶାର କଳା, ସଂସ୍କୃତି ଐତିହ୍ୟକୁ ନିଜ କାରିଗରୀରେ ପ୍ରଦର୍ଶିତ କରିଥାନ୍ତି । ସେହିପରି ଶିଳ୍ପୀମାନେ ଆଧୁନିକ କଳାକୁ କିପରି ଉପସ୍ଥାପନା କରିପାରିବେ ସେ ଦିଗରେ ମଧ୍ୟ ଲଳିତକଳା ଏକାଡେମୀ ଅନ୍ୟରାଜ୍ୟରେ ଶିବିର ଆୟୋଜନ କରି ଶିଳ୍ପୀଙ୍କୁ ପ୍ରୋତ୍ସାହିତ କରି ଆସୁଛି । ଫଳରେ ସେମାନେ ଅନ୍ୟ ରାଜ୍ୟର ଲୋକଙ୍କ ସହ ଯୋଗାଯୋଗ କରି ସେଠାରେ ନିଜର ଏକ ପରିଚୟ ଗଢ଼ିବା ସହ ଓଡ଼ିଶାର କଳା ସଂସ୍କୃତିକୁ ମଧ୍ୟ ସେଠାରେ ପ୍ରଦର୍ଶିତ କରି ଆସୁଛନ୍ତି ।

ପ୍ରଦର୍ଶନୀ ପାଇଁ ପ୍ରଥମ ବିଦେଶ ଯାତ୍ରା

ଓଡ଼ିଶା ଲଳିତ କଳା ଏକାଡେମୀ ପକ୍ଷରୁ ବର୍ତ୍ତମାନ ସୁଦ୍ଧା ବିଭିନ୍ନ ଜିଲ୍ଲାରେ ଚିତ୍ରାଙ୍କନରୀୟ ଶିବିର ଓ ପ୍ରଦର୍ଶନୀ ଆୟୋଜନ କରାଯାଉଛି । ସେହିପରି ଓଡ଼ିଶା ବାହାରେ ଯଥା ବେଙ୍ଗାଲୁରୁ, ଭୋଲାଳାଡା ଓ ଦିଲ୍ଲୀ ପରି ସ୍ଥାନରେ ଶିବିର ଆୟୋଜିତ ହୋଇସାରିଛି । ହେଲେ ପ୍ରଥମଥର ପାଇଁ ଚଳିତ ବର୍ଷ ବିଦେଶ ଯାତ୍ରା କରିଛନ୍ତି ଓଡ଼ିଶାର ଚିତ୍ରଶିଳ୍ପୀ । ପ୍ରଥମ ପର୍ଯ୍ୟାୟରେ ଚୟନ ହୋଇଥିବା କିଛି ଜନଜାତି ଶିଳ୍ପୀଙ୍କୁ ନେଇ ଲଳିତକଳା ଏକାଡେମୀ ଦୁବାଇ ପ୍ରଦର୍ଶନୀ ଆୟୋଜନ କରିଛି । ଆଗକୁ ଏହିପରି ଆହୁରି ଶିବିର ଓ ପ୍ରଦର୍ଶନୀ ଆୟୋଜିତ ହେବ ବୋଲି ଏକାଡେମୀ ପ୍ରୟାସ କରୁଛି । ତାହାର ଦେଶରେ ଶିଳ୍ପୀ ଓ ସେମାନଙ୍କ କଳାକୃତିକୁ ପରିଚିତ କରାଇବା ଏହାର ମୁଖ୍ୟ ଉଦେଶ୍ୟ ।

ପଟ୍ଟଚିତ୍ରୀଙ୍କ ଗାଁ

ଭାରତର ପୁରା ଜିଲ୍ଲାର ଏକ ଐତିହାସିକ ଗ୍ରାମଭାବେ ପରିଚିତ ରଘୁରାଜପୁର ତାର ପଟ୍ଟଚିତ୍ର ପାଇଁ ପ୍ରସିଦ୍ଧି ଲାଭ କରିଛି । ଏହାର ମୁଖ୍ୟ ପଟ୍ଟଚିତ୍ର ଚିତ୍ରକଳାଙ୍କ ପାଇଁ ଜଣାଶୁଣା, ଏହି କଳାକୃତି ଯାହା ଖ୍ରୀଷ୍ଟପୂର୍ବ ପଞ୍ଚମ ଶତାବ୍ଦୀରୁ ଆରମ୍ଭ ହୋଇଥିଲା । ସେଠାକାର ପ୍ରତ୍ୟେକ ଘରେ ଜଣେ ଜଣେ ରାଜ୍ୟସ୍ତରୀୟ ପୁରସ୍କାରପ୍ରାପ୍ତ ଶିଳ୍ପୀଙ୍କୁ ଦେଖିବାକୁ ମିଳେ । ଏହି ଗ୍ରାମରେ ଦୁସର ପେଙ୍କି, ତାଳପତ୍ର ଖୋଦନ, ପଥର ଖୋଦନ, କାଠ ଖୋଦନ, ଗୋବର ଖୋଳନା, ପେପିଅର୍-ମାଚ୍ ଖେଳନା, ଏବଂ ମାଟି ଭଳି ହସ୍ତଶିଳ୍ପ ରହିଛି । ଗ୍ରାମରେ ୧୨୦ରୁ ଅଧିକ ଘର ଅଛି, ଯେଉଁଠି ଅଧିକାଂଶ ମୂର୍ତ୍ତି ଓ ଚିତ୍ରରେ ସଜାଯାଇଛି । ଯେଉଁଠାରେ ଚିତ୍ରକରମାନେ ସେମାନଙ୍କ ପଟ୍ଟଚିତ୍ର କାରିଗରୀ ଅଭ୍ୟାସ କରନ୍ତି । ଶିଳ୍ପୀଙ୍କ ଦ୍ୱାରା ଏଠାରେ ପ୍ରତ୍ୟେକ ଘରର କାନ୍ଥରେ କାରୁକାର୍ଯ୍ୟ ଦେଖିବାକୁ ମିଳେ । ସେହି ଶିଳ୍ପୀମାନଙ୍କ ଶ୍ରେଷ୍ଠ କିଛି ଚିତ୍ରକଳାକୁ ଓଡ଼ିଶା ଲଳିତକଳା ଏକାଡେମୀ ସଂଗ୍ରହ କରି ଗ୍ୟାଲେରୀରେ ସ୍ଥାନ ଦେଇଛି । ପ୍ରତିବର୍ଷ ଏକାଡେମୀ ପକ୍ଷରୁ ରଘୁରାଜପୁରରେ କର୍ମଶାଳା ଆୟୋଜିତ ହେଉଛି । ସେଠାରେ ବର୍ଷକୁ ୨ ଥର କର୍ମଶାଳା ଆୟୋଜିତ ହୋଇଥାଏ । ପରେ ସେହି ଶିଳ୍ପୀଙ୍କ ପଟ୍ଟଚିତ୍ରକୁ ଅଣାଯାଇ ବୁଦ୍ଧ ଆର୍ଟ ଗ୍ୟାଲେରୀ ଓ କଳିଙ୍ଗ ଆର୍ଟ ଗ୍ୟାଲେରୀରେ ରଖା ଯାଇଥାଏ । ପରବର୍ତ୍ତେ ଏହି ଗ୍ୟାଲେରୀ ବୁଲି ଆସୁଥିବା ଲୋକ ରଘୁରାଜପୁରର ପଟ୍ଟଚିତ୍ର ଦେଖିବାକୁ ସୁଯୋଗ ପାଇଛନ୍ତି ।

କଳିଙ୍ଗ ଆର୍ଟ ଗ୍ୟାଲେରୀ

ଭୁବନେଶ୍ୱରରେ ଦୁଇଟି ଗ୍ୟାଲେରୀ ମଧ୍ୟରୁ କଳିଙ୍ଗ ଆର୍ଟ ଗ୍ୟାଲେରୀ ଅନ୍ୟତମ । କଳିଙ୍ଗ ଆର୍ଟ ଗ୍ୟାଲେରୀକୁ ରାଜରେର ସର୍ବବୃହତ ଗ୍ୟାଲେରୀ ମଧ୍ୟରୁ ଅନ୍ୟତମ । ଏହି ଗ୍ୟାଲେରୀଟି ୨୦୨୨ ଜାନୁଆରୀରେ ପ୍ରତିଷ୍ଠା ହୋଇଥିଲା । ଏହାକୁ ମୁଖ୍ୟମନ୍ତ୍ରୀ ନବୀନ ପଟ୍ଟନାୟକ ଉଦ୍‌ଘାଟନ କରିଥିଲେ । ଏଠାରେ ବରିଷ୍ଠ ଚିତ୍ରକିଳ୍ପୀ ଓ ବିଦଗ୍ଧ ଚିତ୍ରଶିଳ୍ପୀଙ୍କ ଶ୍ରେଷ୍ଠଚିତ୍ରକୁ ସ୍ଥାନ ଦିଆଯାଉଛି । ଏହା ସହିତ ଧର୍ମପଦ ପୁରସ୍କାରପ୍ରାପ୍ତ ଚିତ୍ରଶିଳ୍ପୀଙ୍କର ମଧ୍ୟ ପ୍ରଦର୍ଶିତ କରାଯାଉଛି । ଏଠାରେ ଗୋଟିଏ ସମୟରେ ୨୫୦ଟି କଳା ଓ ଭାସ୍କର୍ଯ୍ୟ ସ୍ଥାନ ପାଇପାରୁଛି । ବର୍ତ୍ତମାନ ସୁଦ୍ଧା ଏଠାରେ୨୦ଟି ପ୍ରଦର୍ଶନୀ ଆୟୋଜିତ ହେଲାଣି । ଯେଉଁଥିରେ ପ୍ରତ୍ୟେକଥର ସେହି ୨୫୦ଟି ଚିତ୍ର ବଦଳାଯାଇ ଆଉ ୨୫୦ଟି ଶିଳ୍ପୀଙ୍କ କଳାକୃତି ସ୍ଥାନ ଦିଆଯାଇଥାଏ । ଏହା ସହିତ ଯଦି କୌଣସି ବାହାର ଶିଳ୍ପୀ ଏକକଚିତ୍ର ପ୍ରଦର୍ଶିତ କରିବାକୁ ଚାହିଁଲେ ସେମାନଙ୍କୁ ମଧ୍ୟ ସୁଯୋଗ ଦିଆଯାଉଛି ।

ମହିଳା ଚିତ୍ରଶିଳ୍ପୀ ଶିବିର

ଅନେକ ମହିଳା ଚିତ୍ରଶିଳ୍ପୀ କଳା ଓ କାରିଗରୀକୁ ଆପଣାଇ ନିଜର ଏକ ପରିଚୟ ସୃଷ୍ଟି କରିବାରେ ସଫଳ ହେଉଛନ୍ତି । ଏ ଦିଗରେ ସେମାନଙ୍କୁ ଅଧିକ ପ୍ରୋତ୍ସାହିତ କରିବା ପାଇଁ ଓଡ଼ିଶା ଲଳିତ କଳା ଏକାଡେମୀ ସ୍ୱତନ୍ତ୍ର ପବଣ୍ଡେପ ଗ୍ରହଣ କରିଛି । କେବଳ ମହିଳାଙ୍କ ପାଇଁ ସ୍ୱତନ୍ତ୍ର ଶିବିର ଆୟୋଜନ କରାଯାଉଛି । କେବଳ ସେତିକି ନୁହେଁ ମହିଳା ଦିବସ ଅବସରରେ ସେମାନଙ୍କ ପାଇଁ ତିନିଦିନିଆ ଚିତ୍ରକଳା ଶିବିର ଆୟୋଜନ କରାଯାଉଛି । ଏହି ଶିବିରରେ ମହିଳା ଶିଳ୍ପୀମାନେ ନିଜ ନିଜ ଶ୍ରେଷ୍ଠ ଚିତ୍ରକଳା ପ୍ରଦର୍ଶିତ କରୁଛନ୍ତି ।

ସଚିବଙ୍କ ମତାମତ

ଓଡ଼ିଶା ଲଳିତକଳା ଏକାଡେମୀ ପ୍ରଥମରୁ ହିଁ ଶିଳ୍ପୀମାନଙ୍କୁ ତାଙ୍କ କଳା ମାଧ୍ୟମରେ ସବୁଠି ପରିଚିତ କରାଇବାରେ ପ୍ରୟାସ କରିଆସୁଛି । ଯେଉଁମାନେ ଓଡ଼ିଶାର ଐତିହ୍ୟ, କଳା, ସଂସ୍କୃତିକୁ ନେଇ ନିଜ କଳା ମାଧ୍ୟମରେ ଉପସ୍ଥାପନା କରୁଛନ୍ତି, ସେମାନଙ୍କୁ କିପରି ଆଗକୁ ଆଣି ସବୁଠି ଏକ ପରିଚୟ ଦେଇହେବ ସେ ଦିଗରେ ଆମେ ସଦା ସର୍ବଦା କାମ କରୁଛୁ । ଏହା ସହିତ ଆଗାମୀ ପିଢ଼ିକୁ ମଧ୍ୟ ଚିତ୍ରକଳା ଓ କାରିଗରୀ ଦିଗରେ ଆଗକୁ ଆଣିବାକୁ ବିଭିନ୍ନ ଶିବିର ଓ ପ୍ରଦର୍ଶନୀ ମାଧ୍ୟମରେ ପ୍ରୋତ୍ସାହିତ କରୁଛୁ । କଳା ମାଧ୍ୟମରେ ଜଣେ ଶିଳ୍ପୀ କିପରି ଅନ୍ୟ ରାଜ୍ୟ ତଥା ଦେଶରେ ପରିଚୟ ସୃଷ୍ଟି କରିପାରିବ ସେ ଦିଗରେ ମଧ୍ୟ ଏକାଡେମୀ ନିଜ ପ୍ରୟାସ ଜାରି ରଖୁଛି । ଭବିଷ୍ୟତରେ ଏପରି ଶିଳ୍ପୀ ଅଢ଼ୁରି ଆସନ୍ତୁ, ଏହାହିଁ କାମନା ।

ପଞ୍ଚାନନ ସାମଲ,
ସଚିବ, ଓଡ଼ିଶା ଲଳିତକଳା ଏକାଡେମୀ

ଋତୁ ଅନୁଯାୟୀ ପ୍ରଦର୍ଶନୀ

ଏକାଡେମୀ ପକ୍ଷରୁ ବିଭିନ୍ନ ଋତୁ ଅନୁଯାୟୀ ଚିତ୍ରକଳା ପ୍ରଦର୍ଶନୀ ଆୟୋଜିତ କରାଯାଇଥାଏ । ଯେପରି ବସନ୍ତରେ ପ୍ରଦର୍ଶନୀର ବିଷୟ ବସ୍ତୁ ବସନ୍ତ ଋତୁର ରହିଥାଏ । ଯେଉଁଥିରେ ଶିଳ୍ପୀ ନିଜ କଳା ମାଧ୍ୟମରେ ବସନ୍ତକୁ ତୁଳା ସାହାଯ୍ୟରେ ବର୍ଣ୍ଣନା କରିଥାଏ । ବସନ୍ତର ପ୍ରତୀକ ପତ୍ରଝଡ଼ା । ସେହି ଅନୁଭୂତିକୁ ସେ ଚିତ୍ର ସାହାଯ୍ୟରେ ଉପସ୍ଥାପନା କରିଥାଏ । ସେହପରି ବର୍ଷା ଋତୁରେ ମେଘ ମହୁାର, ମେଘରେ ମେଘରେ ଆଦି ଶିଳ୍ପୀଙ୍କ ପାଇଁ ପ୍ରଦର୍ଶନୀର ବିଷୟବସ୍ତୁ ରହିଥାଏ । ଏଥିରେ ଶିଳ୍ପୀ ମେଘକୁ ନିଜ ଶୈଳୀରେ ତୁଳାରେ ମେଘର ଦ୍ୱର୍ଣ୍ଣ ବେଇ ଭିନ୍ନ ଭିନ୍ନ ରୂପ ଆଙ୍କିଥାଏ । ଅନ୍ୟ ଦିବସ ଓ ପର୍ବ ଅନୁଯାୟୀ ମଧ୍ୟ ଏକାଡେମୀ ପ୍ରଦର୍ଶନୀର ଆୟୋଜନ କରେ । ଯେପରି ସ୍ୱାଧୀନତା ଦିବସ, ମହିଳା ଦିବସ ଇତ୍ୟାଦି । ଏହି ଶିବିରଗୁଡ଼ିକରେ ମୋଟ ୨୦ରୁ ୨୫ ଶିଳ୍ପୀ ଭାଗ ନେଇ ପାରିବେ ।

ବୁଦ୍ଧ ଆର୍ଟ ଗ୍ୟାଲେରୀ

ରାଜଧାନୀର ନୀଳାଦ୍ରି ବିହାରଠାରେ ରହିଛି ଓଡ଼ିଶାର ପ୍ରଥମ ଆର୍ଟ ଗ୍ୟାଲେରୀ । ବୁଦ୍ଧ ପାର୍କକୁ ଲାଗି ରହିଛି ଏହି ବୁଦ୍ଧ ଆର୍ଟ ଗ୍ୟାଲେରୀ । ପ୍ରାକୃତିକ ପରିବେଶରେ ସ୍ଥାନିତ ଏହି ଗ୍ୟାଲେରୀକୁ ପ୍ରବେଶ କଲେ ବାମ ପାରେ ପଥରର ସୁନ୍ଦର କାରୁକାର୍ଯ୍ୟ ଦେଖିବାକୁ ମିଳେ । ସେହି ପଥରରେ ଆଦିବାସୀ ଚିତ୍ରକଳା ବେଶ ଆକର୍ଷଣୀୟ ଦେଖାଯାଉଛି । ଏହି ଗ୍ୟାଲେରୀରେ ୪ଟି ବଡ଼ ବଡ଼ ହଲ୍ ରହିଛି । ଯେଉଁଠି ଶିଳ୍ପୀମାନେ ନିଜ ଚିତ୍ରକଳାକୁ ପ୍ରଦର୍ଶିତ କରୁଛନ୍ତି । ହଲରେ ବର୍ତ୍ତମାନ ୫୫ଟି ଚିତ୍ରକଳା ପ୍ରଦର୍ଶିତ ହେଉଛି । ଏଠାରେ ୨୦୦ଟି ଚିତ୍ରକଳା ପ୍ରଦର୍ଶିତ ହୋଇପାରିବାର ବ୍ୟବସ୍ଥା ରହିଛି । ଯାହା କି ସମୟ ସମୟରେ ଅନ୍ୟ ଶିଳ୍ପୀମାନଙ୍କ ଚିତ୍ର ସହ ବଦଳା ଯାଇଥାଏ । କେବଳ ଯେ ଓଡ଼ିଶା ତାହା ନୁହେଁ ଅନ୍ୟ ରାଜ୍ୟର ମଧ୍ୟ ଶିଳ୍ପୀମାନେ ଆସି ପଟ୍ଟାଚିତ୍ରର କଳାପରେ ଏଠାରେ ଆୟୋଜିତ ହେଉଥିବା ପ୍ରଦର୍ଶନୀ ଓ ଶିବିରରେ ଭାଗ ନେଇଥାନ୍ତି । ସେହିପରି କଲେଜରେ ପଢୁଥିବା ଛାତ୍ରଛାତ୍ରୀଙ୍କ ପାଇଁ ମଧ୍ୟ ପ୍ରଦର୍ଶନୀରେ ଭାଗ ନେବାକୁ ସୁଯୋଗ ଦିଆଯାଏ । ଏହି ପ୍ରଦର୍ଶନୀ ପ୍ରତି ମାସ ଆୟୋଜିତ ହେଉଛି ଏବଂ କିଛି ପ୍ରଦର୍ଶନୀ ଗୋଟେ ସପ୍ତାହ ପର୍ଯ୍ୟନ୍ତ ଚାଲିଥାଏ । ଯାହାକୁ ଦେଖିବା ପାଇଁ ଗବେଷକଙ୍କ ଠାରୁ ଗବେଷଣାରତ ଛାତ୍ରଛାତ୍ରୀ ଓ ଜନସାଧାରଣଙ୍କ ସମାଗମ ହୋଇଥାଏ ।

ଭ୍ରାମ୍ୟମାଣ ଚିତ୍ରକଳା ପ୍ରଦର୍ଶନୀ

ଭିନ୍ନ ଭିନ୍ନ ଜିଲ୍ଲାର ବରିଷ୍ଠ ଓ ଯୁବ ଶିଳ୍ପୀଙ୍କ ପାଖରେ ପହଞ୍ଚିବା ପାଇଁ ଓଡ଼ିଶା ଲଳିତ କଳା ଏକାଡେମୀ ପକ୍ଷରୁ ଆରମ୍ଭ ହୋଇଛି ଭ୍ରାମ୍ୟମାଣ ଚିତ୍ରକଳା ପ୍ରଦର୍ଶନୀ । ଯେଉଁ ଶିଳ୍ପୀମାନେ ଅନ୍ୟ ସ୍ଥାନରେ ହେଉଥିବା ପ୍ରଦର୍ଶନୀ ଓ ଶିବିରକୁ ଆସି ପହଞ୍ଚିପାରୁ ନାହାନ୍ତି ସେମାନଙ୍କ ପାଇଁ ସ୍ୱତନ୍ତ୍ରଭାବେ ଏହି ଭ୍ରାମ୍ୟମାଣ ଚିତ୍ରକଳା ପ୍ରଦର୍ଶନୀ ଆରମ୍ଭ ହୋଇଛି । ୨୦୨୩ ଡିସେମ୍ବରରେ ଏହା ପ୍ରଥମେ ଆରମ୍ଭ ହୋଇଥିଲା । ଯାହା ରାଜ୍ୟର ସମସ୍ତ ୩୦ଟି ଜିଲ୍ଲାକୁ ପହଞ୍ଚି ପାରିଥିଲା । ଏଥିରେ ୧୨୦ଟି ଶିଳ୍ପୀଙ୍କ ଚିତ୍ରକଳା ସ୍ଥାନ ପାଇଥିଲା । ପ୍ରତି ଜିଲ୍ଲାରେ ଥିବା ଯୁବ ଶିଳ୍ପୀଙ୍କ ମଧ୍ୟରେ କଳା ପ୍ରତି ଆଗ୍ରହ ବଢ଼ାଇବା ହିଁ ହେଉଛି ଏକାଡେମୀର ଉଦ୍ଦେଶ୍ୟ । ଏହିପରି ପ୍ରତ୍ୟେକ ବର୍ଷ ଆୟୋଜିତ ହେଉଥିବାବେଳେ ପ୍ରତିବର୍ଷ ଶତାଧିକ ଶିଳ୍ପୀ ଭାଗନେଇସେମାନଙ୍କ କୃତି ପ୍ରଦର୍ଶନ କରୁଛନ୍ତି ଓ ପରବର୍ତ୍ତୀ ସମୟରେ ସେଗୁଡ଼ିକ ଗ୍ୟାଲେରି ସ୍ଥାନିତ ହେଉଛି ।

ଗୁଡ୍ ମର୍ଣ୍ଣିଂ ରିପୋର୍ଟର

ଶାନ୍ତି ବାଣ୍ଟୁଛି ଶାନ୍ତିଝର

ହୃଦାନନ୍ଦ ଜେନା

ଶୀତଦିନରେ ପିକନିକର ମଜା ନେବା ପାଇଁ ଏଠାରେ ଲୋକଙ୍କ ଭିଡ଼ ଜମୁଛି । ବଣଭୋଜି ସାଙ୍ଗକୁ ଭ୍ରମଣର ମଜା, ଦେବ ଦେବୀ ଦର୍ଶନ ଓ ଛୋଟ ଛୋଟ ପିଲାଙ୍କ ପାଇଁ ରହିଛି ଶିଶୁ ଉଦ୍ୟାନ । ବ୍ୟସ୍ତବହୁଳ ଜୀବନକୁ କିଛି କ୍ଷଣ ପାଇଁ ବିଶ୍ରାମ ଦେବା ପାଇଁ ଏହା ଏକ ଉତ୍କୃଷ୍ଟ ସ୍ଥାନ । ଝରଣାରେ ଗାଧୋଇବା ସାଙ୍ଗକୁ ଶାନ୍ତିର ସହକାରେ ଠାକୁରଙ୍କ ନିକଟରେ ସମୟ କଟାଇବା ପାଇଁ ଦୂରଦୂରାନ୍ତରୁ ଲୋକେ ଏଠାକୁ ଆସି ଭିଡ଼ ଜମାନ୍ତି ।

ବ୍ୟସ୍ତ ବହୁଳ ଜୀବନ ଭିତରେ ଆଧୁନିକ ମଣିଷ ଟିକେ ଶାନ୍ତି ଖୋଜିବାରେ ବ୍ୟସ୍ତ ।ସତେ ଯେମିତି ନୈସର୍ଗିକ ଶୋଭାର ଭଣ୍ଡାର ଶାନ୍ତିଝର ତାହାର ପ୍ରକୃତ ଠିକଣା । ଗଞ୍ଜାମ ଜିଲ୍ଲାର ଧରାକୋଟ ଗଡ଼ ନିକଟରେ ଅବସ୍ଥିତ ଅପରୂପ ଶୋଭାରାଜିରେ ପରିପୂର୍ଣ୍ଣ ଶାନ୍ତିଝର ପୀଠ । ଶାନ୍ତ କାନ୍ତ ପରିବେଶ ସାଙ୍ଗକୁ ଝରଣାର କୁଳୁକୁଳୁ ନାଦ, ଭଳିକି ଭଳି ବୃକ୍ଷରାଜିରେ ପରିପୂର୍ଣ୍ଣ ଏହାର ପ୍ରାକୃତିକ ପରିବେଶ । ଶାନ୍ତିଝରକୁ ଅଧିକ ଆକର୍ଷଣୀୟ କରୁଛି ନିକାଞ୍ଚନ ସ୍ଥାନରେ ମୟୂର ମାନଙ୍କ ନୃତ୍ୟାୟନ ଦୃଶ୍ୟ । ବ୍ରହ୍ମପୁର ଠାରୁ ଖରୀଆର ରୋଡ ଜାତୀୟ ରାଜପଥ ୫୯ରେ ୫୫ କିମି ଏବଂ ଆସିକା ଠାରୁ ମାତ୍ର ୧୫ କିମି ଅତିକ୍ରମ କଲେ ରହିଛି ଶାନ୍ତିଝର ପୀଠ । ସମ୍ପୂର୍ଣ୍ଣ ଜଙ୍ଗଲୀ ପରିବେଶରେ ଥିବା ଏହି ସ୍ଥାନର ନିମ୍ନ ଦେଶରେ ରହିଛି ମା'କଠୁଳିଆଙ୍କ ମନ୍ଦିର । ମଧ୍ୟ ଭାଗରେ ମା ରାଜ ରାଜ ଗଡ଼ଚଣ୍ଡିଙ୍କ ବାସସ୍ଥଳୀ ଏବଂ ସବା ଉପରେ ହନୁମାନ ବାଟିକା । ଇତିହାସକୁ ଅବଲୋକନ କଲେ ଜଣାଯାଏ ଘଞ୍ଚ ଜଙ୍ଗଲ ସୁଳିଆ ପାହାଡ଼ର କେଉଁ ଏକ ଅଜଣା ସ୍ଥାନରୁ ଝରି ଆସୁଛି ଶାନ୍ତିଝର । ଧରାକୋଟ ଆଖ ପାଖ ଗାଁର ଲୋକେ ଶୁଳିଆ ପାହାଡ ଉପରେ ଥିବା ମା ଦୁର୍ଗାଦେବୀଙ୍କ ପୀଠକୁ ଆଷାଢ଼ ମାସରେ ଯିବା ପାଇଁ ଯାତ୍ରା ଆରମ୍ଭ କରିବା ବେଳେ ଏବଂ ଜଙ୍ଗଲକୁ କାଠ କାଟିବା ପାଇଁ ଯିବାବେଳେ ନିରାପଦ ଓ ଅକ୍ଷତ ଭାବରେ ଜଙ୍ଗଲରୁ ଫେରିବା ପାଇଁ ପୀଠର ନିମ୍ନଭାଗରେ ମା କାଠୁଳିଆ ଦେବୀଙ୍କୁ ସ୍ଥାପନ କରିଥିଲେ । ବିଶ୍ୱାସ ରହିଛି ଜଙ୍ଗଲକୁ ଯିବାବେଳେ ଶୁଭ ମନାସି ଯାତ୍ରା ଆରମ୍ଭ କରିବା ପୂର୍ବରୁ ମାଙ୍କୁ ମୁଣ୍ଡିଆଟିଏ ମାରି ଯାଉଥିବା ଲୋକେ ଆଜି ପର୍ଯ୍ୟନ୍ତ ନିରାପଦ ଓ ଅକ୍ଷତ ଭାବରେ ବାହୁଡ଼ି ଆସୁଛନ୍ତି । ଯାହାକି ଏହି ପୀଠର ବିଶ୍ୱାସ ଓ ଭକ୍ତିକୁ ଦ୍ୱିଗୁଣିତ କରିଛି । ଶାନ୍ତ କାନ୍ତ ପ୍ରାକୃତିକ ପରିବେଶ ସାଙ୍ଗକୁ ଯୋଡ଼ିହୋଇ ରହିଛି ଆଧ୍ୟାତ୍ମିକ ପରିବେଶ । ବଣ ଭୋଜି ପାଇଁ ମଝିରେ ମଝିରେ ପିଣ୍ଡି ଓ ପାଇପ ଲାଇନ ଦ୍ୱାରା ଜଳ ନିମ୍ନ ଭାଗକୁ ଅଣାଯାଇଥିବା ଯୋଗୁଁ ଏହା ରୋଷେଇ ପାଇଁ ଉପଯୋଗୀ ସାବ୍ୟସ୍ତ ହେଉଛି । ଏତେ ସବୁ ଆମୋଦ ପ୍ରମୋଦ ସୁବିଧା ରହିଥିଲେ ମଧ୍ୟ ସରକାରଙ୍କ ଶୁଭଦୃଷ୍ଟି ଏହି ସ୍ଥାନ ଉପରେ ପଡ଼ିନାହିଁ । ସରକାରଙ୍କ ପର୍ଯ୍ୟଟନ ମାନଚିତ୍ରରେ ଏହା ସ୍ଥାନ ପାଇନାହିଁ । ଯାହା ଫଳରେ ଏହାର ପାରିପାର୍ଶ୍ୱିକ ବିକାଶ ହୋଇପାରିନାହିଁ । ଏଣୁ ଧରାକୋଟ ଅଞ୍ଚଳର ଆର୍ଥିକ ଓ ସାମାଜିକ କ୍ଷେତ୍ରରେ ଯେପରି ଉନ୍ନତି ହେବା କଥା ତାହା ହୋଇପାରୁନାହିଁ । ପ୍ରଶାସନ ତରଫରୁ ଶାନ୍ତିଝରର ଉନ୍ନତି ପାଇଁ ପଦକ୍ଷେପ ନିଆଗଲେ ଏହାର ସୌନ୍ଦର୍ଯ୍ୟ ଦ୍ୱିଗୁଣିତ ହେବା ସହ ଅଧିକ ଆକର୍ଷଣୀୟ ହେବ ଏବଂ ବହୁ ପର୍ଯ୍ୟଟକଙ୍କ ଭିଡ଼ ଜମିବ ।

ଶୁଭାଶିଷ ପାଢ଼ୀ

ଶଙ୍ଖଜିନୀଙ୍କ କହିବା ଅନୁସାରେ ସେ ସ୍ୱାବଲମ୍ବୀ ହେବାକୁ ମନ କରିଥିଲେ । ଘରେ ଏକ ଗ୍ରୋସରୀ ଦୋକାନ କରିଥିଲେ । ଜେରକ୍ସ ମେସିନ ସହ ଖଲିଦନା ତିଆରି ମେସିନ ମଧ୍ୟ ବସାଇଥିଲେ । ସେଥିରୁ କିଛି ଅର୍ଥ ରୋଜଗାର ଆରମ୍ଭ ହେଲା । ପରେ ପରିବାର କରୁଥିବା ଚାଷ ଦେଖି ସେ ମଧ୍ୟ ମନ ବଳାଇଥିଲେ ଓ ଚାଷକାମକୁ ଆପଣେଇ ନେଇଥିଲେ ।

ଶଙ୍ଖଜିନୀଙ୍କ ପରିଚୟ
ଜୁଚୁନି ଓ ରାଜମା

ସମ୍ବଲପୁର ଜିଲା ଯୁଯୁମୁରା ବ୍ଲକ ଠାକୁରମାଲ ଗ୍ରାମର ଶଙ୍ଖଜିନୀ ପଟେଲ । ଉଚ୍ଚଶିକ୍ଷିତ ହୋଇଥିଲେ ମଧ୍ୟ ଏକ ଚାଷୀ ପରିବାରେ ବିବାହ ହୋଇଥିଲେ । ବିବାହ ସମୟରେ ସ୍ୱାମୀ ଓ ଶ୍ୱଶୁର କେବଳ ଧାନ ଚାଷ କରି ପରିବାର ପୋଷଣ କରୁଥିଲେ । ରୋଗପୋକ ଓ ପ୍ରାକୃତିକ ବିପର୍ଯ୍ୟୟରେ ଫସଲ ନଷ୍ଟ ହେଉଥିଲା । ଖର୍ଚ୍ଚାନ୍ତ ହେଉଥିଲେ, କ୍ଷତି ସହୁଥିଲେ । ବାରମ୍ବାର ଏଭଳି ହେବା ପରେ ସ୍ୱାମୀଙ୍କୁ ଚାଷ ବିବିଧତା ସମ୍ପର୍କରେ କହିଥିଲେ । ଧାନ ସହିତ ପନିପରିବା, ଶାଗ, ଡାଲି ଜାତୀୟ ଫସଲ ଚାଷ କରିବାକୁ ଉତ୍ସାହିତ କରିଥିଲେ । ନିଜେ ମଧ୍ୟ ୨୦୧୦ ମସିହାରୁ ଚାଷ କରିବାକୁ ଓହ୍ଲାଇଥିଲେ । ସ୍ୱାମୀଙ୍କୁ ପୂରା ସହଯୋଗ କରିଥିଲେ । ଧିରେ ଧୀରେ ସମୟ ବିତିଯାଇଛି । ସମୟ ସହିତ ଚାଷ କରିବା ପ୍ରଣାଳୀ ଓ ଫସଲରେ ପରିବର୍ତ୍ତନ ହୋଇଛି । ବଜାର ଚାହିଦା ଅନୁସାରେ ଚାଷ କରି ବାର୍ଷିକ ଲକ୍ଷାଧିକ ଟଙ୍କା ରୋଜଗାର କରିପାରୁଛନ୍ତି । ଏବେ ଶଙ୍ଖଜୀନି ଜୁଚୁନୀ, ରାଜମା, ରଙ୍ଗିନ ପନିପରିବା, ମୁଗ, ଶାଗ, ଡାଲି ଜାତୀୟ ଫସଲ କରି ବେଶ ଲାଭବାନ ହୋଇପାରୁଛନ୍ତି । ତାଙ୍କର ଉତ୍ପାଦିତ ଫସଲ ନିଜେ ତାଙ୍କ ସ୍ୱାମୀ ନେଇ ସହରରେ ବିକ୍ରି କରୁଛନ୍ତି । ନିଜେ ରୋଜଗାର କ୍ଷମ ହେବା ସହ ଅନ୍ୟପରିବାରଙ୍କୁ ମଧ୍ୟ ରୋଜଗାର ଦେଇଛନ୍ତି । ଶଙ୍ଖଜୀନିଙ୍କ କହିବା ଅନୁସାରେ ସେ ଗ୍ରାମର ଶୁଭଲକ୍ଷ୍ମୀ ସ୍ୱୟଂ ସହାୟକ ଗୋଷ୍ଠୀର ସଦସ୍ୟ । ମିଶନ ଶକ୍ତିରେ ସାମିଲ ହେବା ପରେ ସରକାରଙ୍କ ପକ୍ଷରୁ ସହାୟତା ମିଳିବା ଆରମ୍ଭ ହୋଇଥିଲା । ଉଦ୍ୟାନ କୃଷି, କୃଷି, ଚିପିଲିମା କୃଷି ବିଜ୍ଞାନ କେନ୍ଦ୍ର ସହିତ ସିଧାସଳଖ ଯୋଡ଼ି ହୋଇଥିଲେ । ସେମାନଙ୍କ ପରାମର୍ଶ କ୍ରମେ ଅଣମୌସୁମୀ ଚାଷ କରି ଅଧିକ ରୋଜଗାର କରିପାରୁଛନ୍ତି । ବଜାରରେ ଯେଉଁ ପରିବାର ଅଧିକ ଦର ରହେ ତାହା ଚାଷ କରନ୍ତି । ଏବେ ରାଜମା, ଜୁଚୁନୀ, ରଙ୍ଗିନ କେ । ବି ଚାଷ କରୁଛନ୍ତି । ରାଜମା ଓ ଜୁଚୁନୀ ଚାଷ ପାଇଁ ମଞ୍ଜି ଓ ପ୍ରଣାଳୀ ବିଶେଷଜ୍ଞମାନେ ପରାମର୍ଶ ଦେଉଛନ୍ତି । ଗତବର୍ଷ ପରୀକ୍ଷାମୂଳକ ଭାବେ କରିଥିଲେ ଅମଳ ଭଲ ହୋଇଛି । ଏବେ ଅଧିକ ପରିମାଣ ଜମିରେ ଚାଷ କରିବେ । ଜୁଚୁନୀ ଗୋଟାକ ୩୦ଟଙ୍କାରେ ବିକ୍ରି ହୋଇଥିଲା । ଏହି କଖାରୁକୁ ତରକାରୀ କରି ଖାଇବା ସହ ସାଲାଡ୍ ପାଇଁ ମଧ୍ୟ ବ୍ୟବହାର କରାଯାଇପାରିବ । ଏହି ଚାଷ ଆମ ସ୍ୱୟଂ ସହାୟକ ଗୋଷ୍ଠୀକୁ ଏକ ନୂତନ ପରିଚୟ ଦେଇଛି ବୋଲି କହିଥିଲେ । ଏହାପୂର୍ବରୁ ବ୍ରୋକୋଲି ଚାଷ କରି ଉକ୍ତ ଗୋଷ୍ଠୀର ସଦସ୍ୟାମାନେ ଓ ଶଙ୍ଖଜିନୀ କୃଷି ବିଭାଗ ଦ୍ୱାରା ପୁରସ୍କୃତ ହୋଇସାରିଛନ୍ତି । ୨୦୨୦ରୁ ଗୋଷ୍ଠୀର ମା' ଶୁଭଲକ୍ଷ୍ମୀ ସ୍ୱୟଂ ସହାୟକ ଗୋଷ୍ଠୀର ସଦସ୍ୟାମାନେ ଚାଷରେ ସହଯୋଗ କରିଥିଲେ । ଜାତୀୟସ୍ତରୀୟ ପଲ୍ଲିଶ୍ରୀ ମେଳା ପ୍ରଦର୍ଶନୀରେ ସଦସ୍ୟାମାନଙ୍କ ଦ୍ୱାରା ଚାଷ କରାଯାଇଥିବା ବ୍ରୋକୋଲି ସହ ରଙ୍ଗୀନ କୋବିର ବେଶ ଚାହିଦା ଥିଲା । କାରଣ ଜୈବିକ ପଦ୍ଧତିରେ ସମସ୍ତ ଚାଷ ହୋଇଥିଲା । ନିଜ ଉଦ୍ୟମରେ ଶଙ୍ଖଜିନୀ ଚାଷରେ ବେଶ୍ ସଫଳ ହୋଇପାରିଛନ୍ତି । ଉପଯୁକ୍ତ ତାଲିମ୍ ନେବା ପାଇଁ କଲିକତା, ଦିଲ୍ଲୀ ଭଳି ଅନ୍ୟ ରାଜ୍ୟକୁ ପରିଦର୍ଶନ କରି ନୂତନ ପ୍ରଣାଳୀରେ ଚାଷ ଉପରେ ତାଲିମ ନେଇଛନ୍ତି । ଶଙ୍ଖଜିନୀ ଓ ତାଙ୍କ ଗୋଷ୍ଠୀ ଚାଷରେ କୃଷି ଯନ୍ତ୍ରପାତି ନୂତନ ଜ୍ଞାନ କୌଶଳରେ ଚାଷ କରି ରାଜ୍ୟ ସରକାରଙ୍କ ପାଖରୁ ମଧ୍ୟ ପୁରସ୍କାର ପାଇଛନ୍ତି । ଗତବର୍ଷ ଠାରୁ କୃଷିମିତ୍ର ଭାବେ କାର୍ଯ୍ୟ କରୁଥିବା ଶଙ୍ଖଜିନୀ ଆନ୍ତର୍ଜାତିକ ମହିଳା ଦିବସ ଅବସରରେ ଭୁବନେଶ୍ୱରରେ ଦୂରଦର୍ଶନ କେନ୍ଦ୍ରରେ ଅନୁଷ୍ଠିତ ଏକ କାର୍ଯ୍ୟକ୍ରମରେ ଯୋଗଦେଇ କେନ୍ଦ୍ରମନ୍ତ୍ରୀ ନରେନ୍ଦ୍ର ସିଂ ତୋମାରଙ୍କ ସହ ମଧ୍ୟ ବିଭିନ୍ନ ପ୍ରସଙ୍ଗରେ ଭିଡିଓ କନଫରେନ୍ସିଂ ଯୋଗେ ଆଲୋଚନା କରିଥିଲେ ।

ବାହାଘରର ସ୍ୱତନ୍ତ୍ର ପରମ୍ପରା
'ଦୁଲା ନଚା'

ବିରେନ ନାଗ

ଶୁଭ ବିବାହ, ଏହା ଏକ କାର୍ଯ୍ୟକ୍ରମ ନୁହେଁ । ଅଚିହ୍ନା, ଅଜଣା ଦୁଇଟି ମନ ମିଶି ନୂଆ ସଂସାର ଗଢିବାର ଲୋକ ପରମ୍ପରା । ବଂଶରକ୍ଷା ପାଇଁ ବଂଶାନୁକ୍ରମିକ ଭାବରେ ପାଳନ କରାଯାଉଥିବା ପବିତ୍ର ବିଧି, ପଦ୍ଧତି ହେଉଛି ବାହାଘର । ଧର୍ମ, ଜାତି, ସମାଜ ଅନୁସାରେ ଭିନ୍ନ ସ୍ଥାନରେ ଭିନ୍ନ ପରମ୍ପରା ରହିଛି । ବେଦ୍ୟାରମ୍ଭ, ଦେଗଣସନ, ବରାନୁଗମନ, ବିବାହ ପାଣିଗ୍ରହଣ, ସାମୂହିକ ଭୋଜନ ଏମିତି ଅନେକ କିଛି । ଇତିମଧ୍ୟରେ ଏମିତି ପରମ୍ପରା ରହିଛି ଯେଉଁଥିରେ ଆମ ଅଞ୍ଚଳର ଲୋକ ସଂସ୍କୃତି, ଲୋକକଳା, ସାହିତ୍ୟ ଉଜ୍ଜିବୀତ ହୁଏ । ଓଡ଼ିଶାର ପଶ୍ଚିମାଞ୍ଚଳରେ ବାହାଘରେ କରାଯାଉଥିବା ଏଭଳି ଏକ ସ୍ୱତନ୍ତ୍ର ପରମ୍ପରା ହେଉଛି 'ଦୁଲା ନଚା' ।

ଆଦିବାସୀ ବହୁଳ ପଶ୍ଚିମ ଓଡ଼ିଶା । ଏଠାକାର ଆଦିବାସୀ ଜନ୍ମରୁ ମୃତ୍ୟୁ ପର୍ଯ୍ୟନ୍ତ କରାଯାଉଥିବା ପ୍ରତ୍ୟେକ କାର୍ଯ୍ୟକ୍ରମରେ ଲୋକ ସଂସ୍କୃତିକୁ ପ୍ରାଧାନ୍ୟ ଦିଅନ୍ତି । ଏହି ଅଞ୍ଚଳରେ ବାହାଘର ସମୟରେ କରାଯାଉଥିବା ସ୍ୱତନ୍ତ୍ର ପରମ୍ପରା ହେଉଛି ଦୁଲା ନଚା । କେତେକ ସ୍ଥାନରେ ଏହାକୁ ଦୁଲା ନଚା ବୋଲି କୁହାଯାଉଥିବାବେଳେ ଆଉ କିଛି ସ୍ଥାନରେ ଦୁରଲା ନଚା ବୋଲି ମଧ୍ୟ କୁହାଯାଏ । ବରଯାତ୍ରୀ ପାଇଁ ପ୍ରସ୍ତୁତ ହେବା ପୂର୍ବରୁ ଏହି ବିଧି କରାଯାଇଥାଏ । ବାହାଘର ସମୟରେ ମିଳିତ ହୋଇଥିବା ବନ୍ଧୁବାନ୍ଧବ, ପରିଜନ ବରପିଲା କିମ୍ବା ବରକନ୍ୟାକୁ ସାଙ୍ଗରେ ଧରି ଲୋକବାଦ୍ୟ (ଗଣାବଜା) ର ତାଳେତାଳେ ନାଚଗୀତ କରନ୍ତି । ଏହାର ନାନା ବିଧି ରହିଛି । କେତେକ ଅଞ୍ଚଳରେ ସମାଜ ଲୋକେ ବରପିଲାକୁ ନେଇ ତାର ସର୍ମ୍ପକୀୟଙ୍କ ଘରେ ହଳଦୀ ଲଗାନ୍ତି । କେତେକ ସ୍ଥାନରେ ବରପିଲା କିମ୍ବା ବରକନ୍ୟାକୁ ତାର ଭାଉଜମାନେ ବାଁଉଶ ନିର୍ମିତ ପର୍ଲାରେ ବସାଇ ବାହାବେଦୀରେ ସାତଥର ବୁଲିବୁଲି ନାଚନ୍ତି । ଆଉ କିଛି ଅଞ୍ଚଳରେ ସେମାନଙ୍କୁ କାଖେଇ କିମ୍ବା ପିଠିରେ ବସାଇ ନାଚୁଥିବାର ଦେଖିବାକୁ ମିଳେ । ଏ ସମୟରେ ବିଭିନ୍ନ ଲୋକଗୀତ ଆବୃତ୍ତି କରାଯାଏ । ତନ୍ମଧ୍ୟରୁ କିଛି ପଦ ପାଠକଙ୍କ ପାଇଁ ଦିଆଗଲା ।

ବଜନିଆର୍ ବଜା ସୁନି ଲହରମନି,
ବଜନିଆର୍ ବଜା ସୁନି
ଧାଇଁ ଆସିଛେ ଇ ନାଚିନୀ ନନୀ କାଏଁ ନାଚିନୀ
ନନୀ, ନାଚିନୀ ନନୀ
ଭୁଞ୍ଜା ହାତେ ରାମକାଠି ଗିନି, ଟେରେଁ...ଟେଁଟେଁ ବାଜେ ମୁହୁରୀ
ନନୀ ନାଇଁପାରେ ଦମ୍ ଧରି, ସାଙ୍ଗେ ଝୁମୁରା ନେଉଛେ ମାରି
ଟେରେଁ...ଟେଁଟେଁ ବାଜେ ମୁହୁରୀ

ନୂଆଁ ବନ୍ଧେ ଫୁଟେ କଇଁ, ତୋର୍ ପରି ନନୀକେ ସତେରେ ବିଶାସ ନାଇଁ
ଦେସ ଗୁରସ୍ ବଲି କୁହା ମହୀ ହୋ ପାଚିଲା କେନ୍ଦୁ
ତୁମେ ଗଛ୍ କେ ଚଢେଇ କାଟସ ବୁନ୍ଧୁ ଗା ସୁଆଁଲି ପିଠା
ତୁମର୍ ଆମର୍ ଆରୁ ନେଇଁନ ମିଠାରେ ଫଳସା ଫୁଲ
ବିନା ଦୁଷେ ଭାଙ୍ଗି ଦେଲ ଗେଲ ମୋର୍ ଫଳସା ଫୁଲ.....

ଲୋକ ସଂସ୍କୃତି ଗବେଷକଙ୍କ କହିବା ଅନୁସାରେ ଏହା ହେଉଛି ପଶ୍ଚିମାଞ୍ଚଳର ପ୍ରକୃତ ଲୋକଗୀତ । କେବଳ ଏତିକି ନୁହେଁ । ଡାଲଖାଇ, ରସରକେଲି, ମାଏଲାଜଡ, ବଜନିଆ, ନଚନିଆ, ସଜନୀ, ଦୁଲାର, ହଳଦୀ ଏଭଳି ଅନେକ ଲୋକଗୀତ ଓ ବାଦ୍ୟ ଦୁଲାନଚା ସମୟରେ ଦେଖିବାକୁ ଶୁଣିବାକୁ ମିଳେ । ସେହିଭଳି ଥଟ୍ଟା ମଜା ହେଉଥିବା ସର୍ମ୍ପକୀୟ ଯଥା ଶାଳୀ ଭିଣୋଇ, ଦିଅର ଭାଉଜ ସେମାନଙ୍କ ସାଙ୍ଗିଆ ଧରି ବ୍ୟାଙ୍ଗାତ୍ମକ ଢଙ୍ଗରେ ଗୀତ ବୋଲୁଥିବାର ଶୁଣିବାକୁ ମିଳେ । ଆଜିର କମର୍ସିଆଲ ଯୁଗରେ ଏସବୁ ଗୀତ ବାଦ୍ୟ ହଜିବାକୁ ବସିଛି ସତ । ହେଲେ କେଉଁଠି ନାଁ କେଉଁଠି ଏବେବି ଚାଲୁଛି ଦୁଲାନଚା । ଏହାର ଗବେଷଣା ଓ ପ୍ରଚାର ପ୍ରସାର ପାଇଁ ସହଯୋଗ ନିତାନ୍ତ ଆବଶ୍ୟକ ।

ଆଉ ଦିଶୁନାହାନ୍ତି
ଚକୁଳିଆ ପଣ୍ଡା

କାହିଁ କେଉଁ କାଳର ଲୋକକଥା ଶୁଣିବାକୁ ମିଳେ ଶହେ ଜଣ ବ୍ରାହ୍ମଣଙ୍କୁ ଦାନ ଦେଲେ ଯେତିକି ପୁଣ୍ୟ ମିଳେ ଜଣେ ଚକୁଳିଆପଣ୍ଡାକୁ ଦାନ ଦେଲେ ସେତିକି ପୁଣ୍ୟ ମିଳେ । ଉତ୍କଳ ମାଟିର କୋଣ ଅନୁକୋଣରେ ଏମାନେ ବେଶ ପରିଚିତ ଥିଲେ । ଉତ୍କଳର ଲୋକକଳା ଓ ସଂସ୍କୃତିକୁ ବଞ୍ଚାଇ ରଖିବାରେ ଏମାନଙ୍କ ଭୂମିକା ଥିଲା ଗୁରୁତ୍ୱପୂର୍ଣ୍ଣ । ହେଲେ ଆଧୁନିକତାର ଚାକଚକ୍ୟରେ ଏମାନଙ୍କ ଉତ୍ତରାଧିକାରୀ ମାନେ ଆଉ ଏହି କୂଳ ବେଉସା ପ୍ରତି ଅକୃଷ୍ଟ ହେଉନାହାନ୍ତି । ଏଥିପାଇଁ ଆଉ ଆମ ଗାଁ ଦାଣ୍ଡରେ ଦେଖାଯାଉନାହାନ୍ତି 'ଚକୁଳିଆପଣ୍ଡା' ।

ପ୍ରଦୀପ ରଞ୍ଜନ ବିଶ୍ୱାଳ

ଆଉ ଶୁଣିବାକୁ ମିଳୁନି ଗାଁ ଦାଣ୍ଡରେ ଚକୁଳିଆପଣ୍ଡାଙ୍କ ଦ୍ୱାରା ଆବୃତ ବିଭିନ୍ନ ଭଙ୍ଗିର ରାମ ନାମ ଓ ଆଧ୍ୟାତ୍ମିକ ସଙ୍ଗୀତ । କାହିଁ କେଉଁ ପୁରାତନ କାଳରୁ କୌଳିକ ବୃତ୍ତିଧାରୀ ପାରମ୍ପରିକ ରିତିରେ ଲିପ୍ତଥିବା ଚକୁଳିଆ ପଣ୍ଡା ଆଉ ଗାଁ ଦାଣ୍ଡରେ ଦିଶୁନାହାନ୍ତି । ଦିନକୁ ଦିନ ବଢୁଥିବା ସମୟ ଅନୁସାରେ ସେମାନେ ନିଜ କୌଳିକ ବୃତ୍ତିରୁ ଦୂରେଇ ଗଲେଣି । ଦେହରେ ଗେରୁଆ ବସ୍ତ୍ର, ମୁଣ୍ଡରେ ପଗଡ଼ି, ହାତରେ ତାଳପତ୍ର ଛତା, କାନ୍ଧରେ ଝୁଲାମୁଣି, ହାତରେ ପିତଳ ଢାଳ ଧରି ଖାଲି ପାଦରେ ଚାଲିଚାଲି ଦୁଆର ଦୁଆର ବୁଲନ୍ତି । ତୁଣ୍ଡରେ ନାନାଦି ଭଙ୍ଗୀର ପୌରାଣିକ କଥା କବିତା ମାଧ୍ୟମରେ ଗାଇ ଗାଇ ଗାଁରେ ଏ ମୁଣ୍ଡରୁ ସେ ମୁଣ୍ଡ ସାତଥର ବୁଲନ୍ତି । ବୁଲିବା ବେଳେ ଯିଏ ଯାହା ଦେଲା ତାକୁ ସାଦରେ ଗ୍ରହଣ କରି ଚାଲିଯାଆନ୍ତି । ତୁଣ୍ଡରେ ଅହରହ ରାମ ନାମ, ପୌରାଣିକ କଥାବସ୍ତୁ ସହିତ କେତେ ଭଙ୍ଗୀର କବିତା ଲୋକମାନଙ୍କୁ ବେଶ ଆକୃଷ୍ଟ କରିଥାଏ । ପୌରାଣିକ କବିତାକୁ ଶୁଣି ସାଧାରଣ ଲୋକମାନଙ୍କ ମନରେ ଧାର୍ମିକ ଓ ଆଧ୍ୟାତ୍ମିକ ଚେତନା ଜାଗ୍ରତ ହେଉଥିଲା । ଯାହାଦ୍ୱାରା ଯୁବବର୍ଗ ସହିତ ମଧ୍ୟମ ବର୍ଗର ବ୍ୟକ୍ତିମାନେ ଧର୍ମ ଓ ସଂସ୍କୃତି ପ୍ରତି ଅକୃଷ୍ଟ ହେଉଥିଲେ । ପିଲାମାନେ ଚକୁଳିଆ ପଣ୍ଡା କବିତା ଶୁଣିବା ପରେ ଘରେ ଜେଜେବାପାଙ୍କୁ ମହାଭାରତ ଓ ରାମାୟଣ ତଥା ପୌରାଣିକ କଥାବସ୍ତୁ ବିଷୟରେ ଅଧିକ ଜାଣିବା ପାଇଁ ପଚାରୁଥିଲେ । ଏହା ସହିତ ଲୋକମାନେ ଦାନଧର୍ମ କରିବାର ସୁଯୋଗ ମଧ୍ୟ ପାଉଥିଲେ । ହେଲେ ବର୍ତ୍ତମାନ ଆଉ ଆମ ଗାଁ ଦାଣ୍ଡରେ ଦେଖାଯାଉନାହାନ୍ତି 'ଚକୁଳିଆପଣ୍ଡା' । କଦବା କୋଚିତ ବର୍ଷେ କିମ୍ବା ୨ବର୍ଷରେ ଥରେ ଗାଁ ଦାଣ୍ଡରେ ଏମାନଙ୍କୁ ଦେଖିବାକୁ ମିଳୁଛି । ପୁରୀ ଜିଲ୍ଲାର ସତ୍ୟବାଦୀ ବ୍ଲକ ଅଧୀନ ମଝିକେରା ସନ୍ନିକଟ ଗୌଡବାଟି ଗ୍ରାମରେ ଏବେବି ନିଜ କୌଳିକ ବୃତ୍ତିକୁ ବଞ୍ଚାଇ ରଖିଛନ୍ତି ଚକୁଳିଆପଣ୍ଡା ଶ୍ରୀରାମ ଦାଶଙ୍କ ପରିବାର । ଶ୍ରୀରାମ କୁହନ୍ତି ମୋର ଦୁଇଟି ପୁଅ । ବଡପୁଅ ଭୁବନେଶ୍ୱରରେ କାମ କରୁଛି ଓ ସାନପୁଅ ନବମ ଶ୍ରେଣୀରେ ପାଠ ପଢୁଛି । ମୋ ପିତୃପୁରୁଷମାନେ ଏହି କୌଳିକ ବୃତ୍ତିକୁ ଆପଣେଇ ଗାଁଗଣ୍ଡା ମାନଙ୍କରେ ବେଶ ସମ୍ମାନ ପାଉଥିଲେ । ହେଲେ ଆଜିକାଲି ଲୋକମାନେ ଆଉ ଆଦରର ସହିତ ଦାନଧର୍ମ କରିବାକୁ ପସନ୍ଦ କରୁନାହାନ୍ତି । ସରକାର ମଧ୍ୟ ଆମ ମାନଙ୍କ ପ୍ରତି କୌଣସି ଅନୁକମ୍ପା ଦେଖାଉନାହାନ୍ତି । ମୁଁ ଯେତେଦିନ ବଞ୍ଚିଥିବି ମୋ କୂଳ ବେଉସାକୁ ଆଦରି ବଞ୍ଚିବି । ହେଲେ ଲାଗୁଛି ମୋ ଅନ୍ତେ ମୋ ପିଲାମାନେ ଆଉ ଏହି କୌଳିକ ବୃତ୍ତିକୁ ଆଦରିବେ ନାହିଁ ।

ଭୋଗୀ

ବିରଜା ରାଉତରାୟ

ବସନ୍ତର ବର୍ଣ୍ଣବିଭା ତା'ର ସତେଜପଣର ସ୍ୱାକ୍ଷରରେ ସୁଶୋଭିତ କରୁଥାଏ ଧରାପୃଷ୍ଠକୁ। ଗଛର ଡାଳରେ ଛନ୍‌ଛନ୍ ସବୁଜପତ୍ରର ଅଭିସାର। ମୃଦୁ ମଳୟର ଛୁଆଁରେ ମତୁଆଲା ଗଜଲର ନିଶା। ଆମ୍ର କୁଞ୍ଜରେ ତାରାଖଚିତ ଆକାଶ ପରି କଷି ଆମ୍ବର ପସରା। ଚାଦର ଖଣ୍ଡେ ଢାଙ୍କିଦେବା ପରି ଏସବୁ ମିଶି ଯେତେ କମନୀୟ ଚିତ୍ର ବଖାଣିଲେ ସୁଦ୍ଧା ଛତ୍ରଧାରୀ ମଠବାଡ଼ିର ରୁଗ୍‌ଣ ଅସ୍ତିତ୍ୱକୁ ଲୁଚାଇ ପାରୁନଥାଏ। ମଠ ପରିସରରେ ଥିବା ମନ୍ଦିରର ରଙ୍ଗଛଡ଼ା ରୂପ, କୌଣସି ପ୍ରକାରେ କାମ ଚଳାଇନେବା ପରି ସଂଲଗ୍ନ କୋଠରି ସବୁର ତାଳିପକା ଛାତ ଓ ଚଉହଦୀର ଖଣ୍ଡିଆଖାବରା ପାଚେରିଗୁଡ଼ିକ ବୟାନ କରୁଥାଏ ମଠର ଆର୍ଥିକ ଦୁରବସ୍ଥାର ଚିତ୍ରକୁ।

ଉପିନ ପଧାନ ଖଣ୍ଡେ ଗାମୁଛା ପାରି ଗଡ଼ପଡ଼ ହେଉଥାଏ ମଠପିଣ୍ଡାରେ। ଏଇ ଛାଇନିଦ ଟିକେ ଲାଗି ଆସିଥିଲା ଯେ, ଭିତର ଘରୁ ମହନ୍ତଙ୍କ ଧଇଁକାଶର ଲହର ଶୁଭିଲା... ଖୁଉଁ... ଖୁଉଁ... ଖୁଉଁ... ଖୁଁ...।

'ଆରେ ଧୁଣ୍ଡିଆ... ପାଣି ଟିକେ ଆଣେ।' ମହନ୍ତଙ୍କ କ୍ଷୀଣ ଅଣନିଃଶ୍ୱାସୀ କଣ୍ଠର ଡାକରେ ଚେଲେ ଧୁଣ୍ଡିଆ ପାଣି ବଢ଼ାଇ ଦେଲା ଅବିଳମ୍ବେ। ବାହାରକୁ ଖାଲି ଢକ୍... ଢକ୍... ଢକ୍... ଶବ୍ଦକୁ ଶୁଣିପାରୁଥାଏ ଉପିନ। ମନକୁମନ ଗଣନା କରି ଭାବୁଥାଏ - "ମହନ୍ତଙ୍କ ବୟସ ନିଶ୍ଚେ ନବେ ଟପିବଣି! ସେ କାଳର ଲୋକ ବୋଲି ବୁଢ଼ା ତଥାପି ଠେଲିପେଲି ଏଯାଏଁ ଚାଲିଛି! ନ ହେଲେ, ତା' ବାପା ମହନ୍ତଙ୍କଠୁଁ କେତେ ପଛର ହୋଇ ବି ବିଛଣା ଧରିଲେଣି!" ଟିକେ ରହି ଘରଠାରୁ ମଠବାଡ଼ି ପହଞ୍ଚିବା ଯାଏଁ ତାକୁ କଲବଲ କରୁଥିବା ଅଭିମାନର ମଞ୍ଜ ନିକଟରେ ଅଟକିଗଲା, "ବାପା ସୁସ୍ଥଥିଲେ ତାକୁ କାହିଁ ବା ଆସିବାକୁ ପଡ଼ିଥାନ୍ତା? କେତେ ପୁରୁଷ ଗଡ଼ିଲାଣି ସେମାନେ ଏହି ମଠର ସେବାକାରୀ ଭୃତ୍ୟ। ପ୍ରତିବଦଳରେ ମିଳିଛି ଅଧ ମାଣେ ସରିକି ଚାଷଜମିର ଭାଗ ଦଖଲି। ସେଥିପାଇଁ ତ ତା'ର ହାତଗୋଡ଼ ବନ୍ଧା! ଡାକରା ପାଇ ଆସି ପଡ଼ିଛି ମଠ ପିଣ୍ଡାରେ। ନହେଲେ, ବାହାଘରର ଅଷ୍ଟମଙ୍ଗଳା ଅଳତା ପାଦରୁ ଲିଭିଛି କି ନାଇଁ, କିଏ ଅବା ଏଠି ଝୁରି ମରିବାକୁ ଆସିଥାନ୍ତା!"

ଆଉ ଟିକେ ରାଗ ଚଢ଼ିଆସିଲା ତା' ମୁଣ୍ଡକୁ, "ମହନ୍ତ କ'ଣ ଜାଣି ନାହାନ୍ତି ସପନି ପଧାନ ପୁଅର ଏଇଦିନ କେଇଟା ତଳେ ବାହାଘର ସରିଛି ବୋଲି? ସେ ତ ବାଆଜି ଲୋକ କାହୁଁ ଜାଣିବେ... କାହୁଁ ବୁଝିବେ ଏସବୁ କଥା...? ସିଧା ଖବର ଦେଇଦେଲେ ପୁଅକୁ ପଠାଇବା ପାଇଁ! ତା' ବଦଳରେ ଆଉ ଜଣେ କାହାକୁ ଦୋଳବିମାନ ସେବା ପାଇଁ ବରାଦ କରିଥିଲେ ହେଇ ନଥାନ୍ତା! ଗାରୁଗାରୁ ହୋଇ ବାଁ ହାତକୁ ମୁଣ୍ଡ ତଳେ ଭାଙ୍ଗି କଡ଼ ଲେଉଟାଇଲା ଉପିନ।

ସମ୍ମୁଖ ଆମ୍ର କାନନରୁ କୋଇଲିର ମିଠା କୁହୁତାନ ଭାସି ଆସୁଥାଏ ଲହରେଇ ଲହରେଇ। ସେହି ସ୍ୱରରେ ଥାଏ ଯେପରି ଉଚ୍ଚାଟନର ଅସମ୍ଭବ ଯାଦୁକରୀ ଆକର୍ଷଣ। ହୃଦୟକୁ ଆବୋରି ଯିବାର ଏକ ଅନନ୍ୟ ପୁଲକ। ସେ ମୁଗ୍ଧଚକିତ ହୋଇ ସେହି ସୁଘଅ ଆମ୍ର କାନନ ଆଡ଼େ ଚାହିଁ ରହିଲା ଅପଲକ ନୟନରେ। ଆଖି ବୁଲାଇ ଖୋଜି ଚାଲିଲା ଆମ୍ର ଡାଳର ଗହନରୁ ଭାସିଆସୁଥିବା ସେହି ସୁମଧୁର ଧ୍ୱନିର ଉତ୍ସକୁ। ହଠାତ୍ ତା'ର ଆଖି ଲାଖିଗଲା ଆସି ଏକ ନିର୍ଦ୍ଦିଷ୍ଟ ଗଛ ନିକଟରେ। ଦେଖିଲା, ଡାଳଟି ଉପରେ ଦୁଇଟି କାଉ ପାଖାପାଖି ହୋଇ ବସି ରହିଛନ୍ତି। ଗୋଟିଏ କାଉ ତା' ଥଣ୍ଟରେ ଆର କାଉଟିର ଥଣ୍ଟକୁ ସ୍ପର୍ଶ କରିଚାଲିଥାଏ ଅବିରତ ଭାବରେ। ତା'ର ସେହି କୋମଳ ଚୁମ୍ବନରେ ଆର କାଉଟି ଉତ୍‌ଫୁଲ୍ଲିତ ହୋଇ ସାମାନ୍ୟ ଡେଣା ଫୁଲାଇ ଟିକେ ଘୁଞ୍ଚି ଯାଉଥାଏ ତ ପୁଣି ପାଖକୁ ଲାଗି ଆସୁଥାଏ। ସେହି ବିଭୋର ଦୃଶ୍ୟରେ ଉପିନ ସମ୍ମୋହିତ ହୋଇ ଉଠୁଥାଏ... ଉଦ୍‌ଗ୍ରୀବ ହୋଇ ଉଠୁଥାଏ... କ୍ରମଶଃ ନିୟନ୍ତ୍ରଣ ହରାଇ ବସୁଥାଏ ନିଜ ଉପରେ... ଦ୍ୱିପ୍ରହରର ସେହି ଅଣାୟତ୍ତ ମଧୁର ଦଂଶନରେ।

ସଦ୍ୟ ସ୍ମୃତିକୋଷରେ ବାରମ୍ବାର ଚେଇଁ ଉଠୁଥାଏ ନବବଧୂ ପ୍ରଭାତୀର ଲାଜ ମିଶ୍ରିତ ମୁଖମଣ୍ଡଳ। ତା' ସହ ବିତାଇଥିବା ଉଜାଗରୀ ରାତିର ଶୃଙ୍ଗାର। ଦୁଇ ଦେହ ଦୁଇ ମନ ମିଳନର ଅବର୍ଣ୍ଣନୀୟ ମହୋତ୍ସବ। ଏସବୁ ତା' ସ୍ନାୟୁକୋଷରେ ଅପ୍ରତିହତ ତରଙ୍ଗ ଯେପରି ସୃଷ୍ଟି କରି ଚାଲିଥାଏ। କ୍ଷଣିକ ମଧ୍ୟରେ ଅସ୍ଥିରପ୍ରାୟ ହୋଇଉଠି ସେ ଶୋଇବା ଛାଡ଼ି ବସିପଡ଼ିଲା ପିଣ୍ଡାରେ। ଜୋର୍‌ଜୋର୍ ନିଃଶ୍ୱାସ ନେଇ ଚାଲିଲା ନାକପୁଡ଼ାରେ। ତା' ଉନ୍ମୁକ୍ତ ସବଳ ଦେହଟା ଗୋଟାସାରା ତିନ୍ତି ସାରିଥାଏ ବୁନ୍ଦାବୁନ୍ଦା ଝାଳର ବର୍ଷାରେ। ଅନୁଭବ କଲା। ଯେପରି ତା'ର ସେହି ଏକାନ୍ତ ଗୋପନୀୟ ଅନୁଭୂତିଗୁଡ଼ାକ ଶିରାପ୍ରଶିରାରେ ବଣନିଆଁ ପରି ମାଡ଼ିଚାଲିଛି ହୁତ୍‌ହୁତ୍ ହୋଇ। ଜାଳି ଚାଲିଛି, ଗୋଟେ ପରେ ଗୋଟେ ତା' ମଗଜର ସକ୍ରିୟ କୋଷଗୁଡ଼ିକୁ। ଯେମିତି ରବର ଘଷାରେ ପୋଛି ହୋଇଯାଏ ପେନ୍‌ସିଲ ମୁନର ଗାର। ଭୁଲିଯାଉଛି ଯେ କାଳିକି ଫଗୁ ଦଶମୀ। ସିଂହାସନରୁ ଓହ୍ଲାଇ ବିମାନରେ ବିଜେ କରିବେ ଛତ୍ରଧାରୀ ମଠର ଇଷ୍ଟଦେବ ଶ୍ରୀକୃଷ୍ଣ ଓ ତାଙ୍କ ଚିରନ୍ତନ ପ୍ରେମିକା ଶ୍ରୀରାଧା। ଚାଚେରୀ ଲୀଳା କରିବେ। ବସନ୍ତ ରାହାସରେ ପ୍ରେମମୟ କରିବେ ସଚରାଚର ପୃଥିବୀକୁ। ସେ ସେବକ ଭୃତ୍ୟ। ବିମାନ ବାହକ। ରାଇଦାମୋଦରଙ୍କୁ ସାଙ୍ଗରେ ଧରି ଧାଇଁବ ଏ ଗାଁରୁ ସେ ଗାଁ ପଞ୍ଚୁଦୋଳ ମେଲଣ ଯାଏଁ। ଭୁଲିଯାଇଛି ଯେ, ସେ ପୁରୁଷ ପୁରୁଷ ଧରି ଶୃଙ୍ଖଳରେ ବନ୍ଧା ଜଣେ ଆଜ୍ଞାବହ ଦାସ। ତା'ର ପୁଣି କାମନାବାସନା ଅବା କ'ଣ ଥାଇପାରେ?

ହେଲେ, ସେ ତ ସର୍ବଗ୍ରାସୀ ନିଆଁ! ଥରେ ଲାଗିଛି ମାନେ ଜାଳିବ ହିଁ ଜାଳିବ। ମତ୍ତମସ୍ତ କରିବ। ଉନ୍ମତ୍ତ କରିବ। ମିଳନର ବ୍ୟଗ୍ରତାରେ ଛଟପଟ କରାଇବ ଜଳ ବିହୁନେ ମୀନ ପରି।

ଉପିନ ପାଗଳପ୍ରାୟ ଧାଇଁଗଲା ମନ୍ଦିର ଆଡ଼କୁ ସମ୍ପୂର୍ଣ୍ଣ ଅନାବୃତ ହୋଇ। ଦୁଇ ଖେପାରେ ପାହାଚ ଚଢ଼ି ପହଡ଼ ପଡ଼ିଥିବା ଦରଜାକୁ ଫିଟାଇ ପକାଇଲା। ମନ ତଳର ଅବରୁଦ୍ଧ ବିଦ୍ରୋହର ଗଣ୍ଡିକୁ ଖୋଲି ବିଳପି ଉଠିଲା, "କେହି ନ ଶୁଣିଲେ ନାହିଁ... କେହି ନ ବୁଝିଲେ ନାହିଁ... ଇଏ ଶୁଣୁ... ଅଲବତ୍ ତାକୁ ଶୁଣାଇବି... ତୁମ ବିଶୁଦ୍ଧ ପ୍ରେମଠାରୁ କିଛି କମ୍ ନୁହେଁ ମୋ ଦେହର ଦାହ", କହି ସାମ୍ନାରେ ଥୁଆ ହୋଇଥିବା ଘଣ୍ଟକୁ ଧରି ବଜାଇବାକୁ ଲାଗିଲା

... ଢଂ... ଢଢଂ... ଢଂ...।
... ଢଂ... ଢଢଂ... ଢଂ...।

ଅସମୟରେ ମନ୍ଦିର ଆଡୁ ଘଣ୍ଟ ବାଜିବାର ଶବ୍ଦ ଶୁଣି ଆଗେ ଆଗେ ଚେଲେ ଧୁଣ୍ଡିଆ ପଛେ ପଛେ ମହନ୍ତ ଆସି ପହଞ୍ଚିଗଲେ ମନ୍ଦିର ସମ୍ମୁଖରେ। ଦୁହେଁ ଯାହା ଦେଖିଲେ... ଧୁଣ୍ଡିଆ ଓଠ କାମୁଡ଼ି ପକାଇଲା ତ ମହନ୍ତ ହାଁ... ହାଁ... କରି ଆଖିତରାଟି ସ୍ଥାଣୁପ୍ରାୟ ଅଟକିଗଲେ ସେହି ଜାଗାରେ।

ଉପିନ ସେମିତି ଉଲଗ୍ନ ହୋଇ ଘଣ୍ଟ ବାଡ଼େଇ ଉନ୍ମାଦ ନୃତ୍ୟ କରି ଚାଲିଥାଏ। କିଛି ଫରକ୍ ପଡୁନଥାଏ ତା' ଠାରେ। ସେ ଜାଣିଛି, ଏହି ନିଆଁରୁ ତା'ର ନିସ୍ତାର ନାହିଁ। କାରଣ ସେ ମହନ୍ତଙ୍କ ପରି ଯୋଗୀ ନୁହେଁ, ଭୋଗୀ। ■

ମାଧପୁର, କେନ୍ଦ୍ରାପଡ଼ା
ମୋ- ୯୬୫୮୮୧୦୨୪୪

ଆଧୁନିକ କ୍ଷୁଦ୍ରଗଳ୍ପ: କଥା ଭିତରେ କୋଟି ଜୀବନର ସ୍ୱର

ଡକ୍ଟର ଦିଗମ୍ବର ଗିରି

ଆଜି ମଣିଷର ଅନୁଭୂତି ଭିତରୁ ଉଙ୍କି ମାରୁଛି ବଞ୍ଚିବାର ଆବଶ୍ୟକତା ସଂପର୍କରେ ନାନା ଜଟିଳ ପ୍ରଶ୍ନ। ଯେଉଁ ପ୍ରଶ୍ନବାଚୀ ଏକ ନିରବ ଆତ୍ମସ୍ୱର ହୋଇ ଓଡ଼ିଆ କ୍ଷୁଦ୍ର ଗଳ୍ପକୁ କରିଚାଲିଛି ଚରିତାର୍ଥ। ମଣିଷର ମନସ୍ତାତ୍ତ୍ୱିକ ପ୍ରବାହ ଓ ଅନ୍ତର୍ଗତ ଚେତନାକୁ ଅଧିକ ପ୍ରେରିତ କରୁଛି ଆଜିର ଗଳ୍ପଶୈଳୀ। ଘଟଣା ଓ କଥା ଲାଗୁଛି ନିଜ ଜୀବନର କଥା ପରି। ଅନେକ ଆଶା, ଆକାଙ୍କ୍ଷା କ୍ଷୁଦ୍ରଗଳ୍ପର ବ୍ୟାପ୍ତି ଓ ବୈଚିତ୍ର୍ୟକୁ ନୂଆ ନୂଆ ରୂପରେ ନୂଆ ଅନୁଭବରେ ଆଣି ଦେଇଛି ସାର୍ଥକତା। ଜୀବନର ସ୍ମରଣୀୟ ମୁହୂର୍ତ୍ତଟିଏ ମଣିଷର ମର୍ମସନ୍ଧିକୁ ଭେଦ କରୁଛି। ନିଜ ନିଜର ସ୍ଥିତି ଓ ପରିପାର୍ଶ୍ୱ ଭିତରେ ବଞ୍ଚିବାର ଜିଜ୍ଞାସା, ଜୀବନର ଗତିଶୀଳତା ଓ ପ୍ରତିଶ୍ରୁତିର ପଥ ଓ ପୃଥିବୀ ତାକୁ ଉଦ୍‌ବୁଦ୍ଧ କରିଛି। ଅନୁଭବିଛି ଜୀବନର ବାସ୍ତବତା ଓ ଜୀବନର ଚରମ ସତ୍ୟକୁ। ଏକ ବିଶେଷ ଭାବବୋଧ, ଆବେଗ ଆଡ଼କୁ ଟାଣି ହୋଇଯାଉଛି ଏବଂ ତା' ଭିତରେ ସୃଷ୍ଟି ହେଉଛି ଜୀବନ ପ୍ରତି ଏକ ଗଭୀର ପ୍ରତ୍ୟାଶା।

ଜୀବନର ଅସ୍ଥିରତା ଓ ଅସହାୟତା ଭିତରେ ସେ ବିମୁଖ ହୋଇ ନାହିଁ ବରଂ ଜୀବନ ପ୍ରତି ଆତ୍ମୀୟତାର କଥା କହୁଛି ସାମ୍ପ୍ରତିକ କ୍ଷୁଦ୍ରଗଳ୍ପ। ଭଙ୍ଗାମନ ଓ ଅସଜଡ଼ା ଜୀବନରେ ଭରିଯାଉଛି ନୂଆ ବିଶ୍ୱାସ। ନୂଆ ସୂର୍ଯ୍ୟୋଦୟ ଭିତରେ ନୂଆ ଜୀବନକୁ ପୁଣିଥରେ ଦେଖିବାକୁ ମନେ ହୁଏ ଆଜିର ଗାଳ୍ପିକମାନେ ଅଧିକ ବଶମ୍ବଦ। ଜୀବନର ନାନା ସ୍ମୃତି, ବିସ୍ମୃତି ପରି ଗଳ୍ପର ଭାବ ମଣ୍ଡଳରେ ପାଠକ ନିଜକୁ ଖୋଜି ପାଉଛି। ନିଜେ ନିଜର ନିରବତାକୁ ଦେଖି ଜୀବନନିଷ୍ଠ ହୋଇ ପଡୁଛି। ସୃଷ୍ଟି ହେଉଛି ଜୀବନ ପ୍ରତି ପ୍ରବଣତା। ଯାହାକୁ ପାଥେୟ କରି ସେ ପୁଣିଥରେ ବାହାରି ପଡୁଛି ଅତିକ୍ରମ କରିବାକୁ ଅବଶିଷ୍ଟ ପଥ।

ବିବର୍ତ୍ତିତ ସମୟର ପ୍ରବାହରେ ନୂତନ ଅଭିଜ୍ଞତା ଓ ଭାବକଳ୍ପନା ନେଇ କ୍ଷୁଦ୍ରଗଳ୍ପର କାୟା ଓ କଳେବର ବୃଦ୍ଧି ପାଇଛି। ବଦଳିଛି ଗଳ୍ପଧାରା। ବଦଳିଛି ପ୍ରକାଶଭଙ୍ଗୀ। ରଚନାଶୈଳୀ ହୋଇଛି ଆଜିର କ୍ଷୁଦ୍ରଗଳ୍ପର ଗତିଶୀଳ ରୂପ। ପ୍ରଭାବଶାଳୀ ଭାବସ୍ପନ୍ଦନ, ନାଟକୀୟତା, ଆଧୁନିକ ଜୀବନପ୍ରତି ଇଙ୍ଗିତ, ଶ୍ଳେଷ ମାଧ୍ୟମରେ ସତ୍ୟ ଓ ପୂର୍ଣ୍ଣତାର ଅନ୍ୱେଷଣ ପାଇଁ ଗଭୀର ଆତ୍ମପ୍ରତ୍ୟୟ ସୃଷ୍ଟି କରିବାରେ ଗାଳ୍ପିକଙ୍କ ଅଭିବ୍ୟକ୍ତି ବେଶ୍ ଭାବଗମ୍ଭୀର ଓ ଭାବପୂର୍ଣ୍ଣ। ଗଳ୍ପ ଚରିତ୍ରମାନଙ୍କ ଗୁଣର କଥା ଭିତରେ ଆଜିର ମଣିଷ ଶୁଣୁଛି ନିଜେ ନିଜର ସ୍ୱର। ଚରିତ୍ରମାନେ ପ୍ରତିନିଧି ସାଜି ଆସୁଛନ୍ତି ଗଳ୍ପ ପରିସରକୁ ଯୋଡ଼ି ଦେଉଛନ୍ତି ବ୍ୟକ୍ତି ବିଶ୍ୱ ସହିତ ବିଶ୍ୱ ମଣିଷର ସଂପର୍କ। ସେମାନଙ୍କ ମନୋଭଙ୍ଗୀ ଓ ଭାବଭାବନା ହୋଇଯାଉଛି କୋଟି ଜୀବନର ସ୍ୱର ଓ ପାଠକଟିଏ ହୋଇଯାଉଛି ଚେତନାଶ୍ରୟୀ।

ବଞ୍ଚିବାର ଜୀବନଶୈଳୀରୁ ଓଡ଼ିଆ କ୍ଷୁଦ୍ରଗଳ୍ପର ଶିଳ୍ପ ପ୍ରତ୍ୟୟ ନିରୂପଣ କରିବା ବା କ୍ଷୁଦ୍ରଗଳ୍ପର ସଂଜ୍ଞା କାଢ଼ିବା, ନିର୍ଦ୍ଦିଷ୍ଟତାକୁ ନିରୂପଣ କରିବା ଆଉ ଏଠି ପ୍ରଭାବିତ କରି ପାରୁ ନାହିଁ। ଆଜିର କ୍ଷୁଦ୍ରଗଳ୍ପ ହୋଇଯାଉଛି ସ୍ୱୟଂ ରୂପକଟିଏ। ସଂକ୍ଷେପରେ କହିବାକୁ ଗଲେ ଜୀବନ୍ତ ପରମ୍ପରା ନବୀକରଣ ବିରୋଧୀ ନୁହେଁ। ଆଜି ଆମକୁ ନିଜେ ନିଜ ଭିତରକୁ ଅନେଇବାକୁ ପଡ଼ିବ। ବର୍ତ୍ତମାନର ବ୍ୟକ୍ତି ଜୀବନ, ସାମାଜିକ କ୍ରିୟା-ପ୍ରତିକ୍ରିୟା, ରାଜନୀତିକ ଜୀବନ, ସାହିତ୍ୟ ଓ ସଂସ୍କୃତିକୁ ଗଭୀର ଆତ୍ମ ନିରୀକ୍ଷଣର ସମୟ ଆସିଛି। ମଣିଷ ଭିତରେ ଏ ନୂଆ ଚେତନାର ଅନୁଭବ ସାର୍ବଜନୀନ। ପ୍ରତିଟି ମଣିଷର ଜୀବନ ଜିଜ୍ଞାସା ପରି ସର୍ବତ୍ର ସମଭାବରେ ଏହା ଘଟୁଛି। ବିଜ୍ଞାନ, ବୈଷୟିକ ଜ୍ଞାନକୌଶଳ, ଜଗତୀକରଣ, ଉପଭୋକ୍ତାବାଦ ତଥା ବାହାରର ଚାକଚକ୍ୟ,ଶିକ୍ଷିତ ଗୋଷ୍ଠୀକୁ ନୀତି ଆଦର୍ଶ ପଥରୁ କ୍ରମଶଃ ଦୂରେଇ ଦେଉଛି। ଦ୍ରୁତ ଶିଳ୍ପାୟନ, ନଗର ଜୀବନର ବାସ୍ତବତା ମଧ୍ୟରେ ମାନବିକ ମୂଲ୍ୟବୋଧ ଅଣନିଃଶ୍ୱାସୀ। ମୂଲ୍ୟବୋଧର ଅବକ୍ଷୟ ସର୍ବତ୍ର ଦେଖିବାକୁ ମିଳୁଛି। କ୍ରମଶଃ ସହରମୁହାଁ ହେଉଛନ୍ତି ଗାଁ ଲୋକ। ଦେଶରେ ଭିତରେ ଘୂରି ବୁଲୁଛି ଭୂତପରି ଭ୍ରଷ୍ଟାଚାର, ସାମ୍ପ୍ରଦାୟିକତା, ମାଓ ଓ ସନ୍ତ୍ରାସ। ପ୍ରଶାସନିକ ସ୍ଥାଣୁତା ପ୍ରସାରିତ କରି ଚାଲିଛି ତା'ର ପତିଆରା ସବୁର ମିଳିତ ସ୍ୱର ସାମ୍ପ୍ରତିକ କ୍ଷୁଦ୍ରଗଳ୍ପର ସ୍ୱର। ନିଜ ନିଜ ପରିଚିତ ଅନୁଭୂତି ଓ ଅନୁଭବର ପରିଧି ମଧ୍ୟରେ ଆପଣାକୁ ଖୋଜି ମନରେ ଉଲ୍ଲସିତ ହୋଇ ପଡୁଛି ସହୃଦୟ ପାଠକ।

ସାମ୍ପ୍ରତିକ କ୍ଷୁଦ୍ରଗଳ୍ପର ସ୍ୱର ହେଉଛି ଅନ୍ତର୍ନିହିତ ସ୍ୱର। ଏହି ସାବଲୀଳ ସ୍ୱର ସୃଷ୍ଟି କରି ଚାଲିଛି ଏକ କୋମଳ ମୂର୍ଚ୍ଛନା। ବାହାରେ ଶୁଭୁଛି ଅସଂଖ୍ୟ କୋଳାହଳ, ଧାଁ, ଦଉଡ଼, ପ୍ରତିଯୋଗିତା। କିନ୍ତୁ ହୃଦୟ ଭିତରେ ଏକ ନିରୋଳା ନିଃସର୍ଗ ମୁହୂର୍ତ୍ତ, ଯେଉଁଠି ଜୀବନ ଯନ୍ତ୍ରଣାର ଘନିଷ୍ଠ ସ୍ୱରଟି ଆବେଗ ଓ ଆତୁରତାରେ ଫେଣ୍ଟାଫେଣ୍ଟି। ଆଜିର ଗଳ୍ପର ଶକ୍ତି ପାଠକକୁ ଆତ୍ମହରା କରିପକାଉଛି। ମଣିଷର ପ୍ରାପ୍ତି, ଅପ୍ରାପ୍ତି,ଦୁଃଖ, କାରୁଣ୍ୟର କଥା ଅସହାୟତା ଭିତରେ ଅର୍ଥ ଖୋଜୁଥିବା ମଣିଷଟି ପାଇଁ ଆଶ୍ୱାସନାର ଆଶ୍ରୟସ୍ଥଳୀ ପାଲଟି ଯାଇଛି। ସ୍ୱସ୍ତିରେ ଟିକିଏ ନିଃଶ୍ୱାସ ମାରି ଜୀବନକୁ ସକ୍ରିୟ କରିଛି। ନିଜର ଅପୂର୍ଣ୍ଣତା ଭୁଲି ଜୀବନ ହୋଇ ଉଠିଛି ସ୍ୱପ୍ନିଳ ଓ ଗୀତିମୟ। ଏହିପରି ବିଭିନ୍ନ ଭାବ ଓ ମାପରେ ଆଜିର ଗଳ୍ପକୁ ଯେଉଁ ଗାଳ୍ପିକମାନେ ଋଦ୍ଧିମନ୍ତ କରିଛନ୍ତି ସେମାନେ ହେଲେ ଅଖିଳମୋହନ ପଟ୍ଟନାୟକ, ମନୋଜ ଦାସ, ପ୍ରତିଭା ରାୟ, କିଶୋରୀ ଚରଣ ଦାସ, ବୀଣାପାଣି ମହାନ୍ତି, ଶାନ୍ତନୁ ଆଚାର୍ଯ୍ୟ, ରବି ପଟ୍ଟନାୟକ, ଜଗଦୀଶ ମହାନ୍ତି, ରାମଚନ୍ଦ୍ର ବେହେରା, ତରୁଣକାନ୍ତି ମିଶ୍ର, ପାରମିତା ଶତପଥୀ, ସରୋଜିନୀ ସାହୁ, କଇଳାଶ ପଟ୍ଟନାୟକ, ଭୀମ ପୃଷ୍ଟି, ଯଶୋଧାରା ମିଶ୍ର, ଦେବବ୍ରତ ମଦନରାୟ, କବିତା ବାରିକ, ଗିରି ଦଣ୍ଡସେନା, ରଜନୀକାନ୍ତ ମହାନ୍ତି, ହୃଷୀକେଶ ପଣ୍ଡା, ସତ୍ୟ ମିଶ୍ର ଏବଂ ବହୁ ତରୁଣ ପିଢ଼ିର ଗାଳ୍ପିକଙ୍କ ଗଳ୍ପରେ ପରିବର୍ତ୍ତନଶୀଳ ଜୀବନର ଦୃଷ୍ଟିଭଙ୍ଗୀ। ଭିନ୍ନ ଭିନ୍ନ ଚିନ୍ତନର ଦିଗ ଓ ଦିଗନ୍ତ ବେଶ୍ ଗତିଶୀଳ ହୋଇ ପାରୁଛି। ■

ଜୟପୁର,ପ୍ରତାପଗଡ଼,ମୟୂରଭଞ୍ଜ
ମୋ: ୯୪୩୭୩୮୦୯୨୭

ଏ ସପ୍ତାହର କବିତା

ପ୍ରଶ୍ନ: ଉତ୍ତର

ରବି ଶତପଥୀ

ପିଲାଦିନେ
ବୋଉକୁ ପଚାରି ଥିଲି
ଆକାଶରୁ ତଳକୁ
କିଏ ପକାଏ କୁଆପଥର,
ସଞ୍ଜରେ ଫୁଟି କାହିଁକି
ସକାଳକୁ ମଉଳି ଯାଏ ଜହ୍ନିଫୁଲ,
ଏବେ ସେ ସବୁର ଉତ୍ତର
ମୋ ଝିଅକୁ ବୁଝାଇଲା ବେଳକୁ
ଆଉ ବୋଉ ନାହିଁ।

ମଣିଷ ସବୁ ମରିଗଲେ
କ'ଣ ଗୋଟେ ଗୋଟେ
ତାରା ପାଲଟନ୍ତି ଆକାଶରେ ?
ମନ୍ଦିରରେ ଥିବା ଠାକୁର
କାହିଁକି କୁହନ୍ତି ନାହିଁ କଥା,
ଗଛ ଆଗ ନା ମଞ୍ଜି ଆଗ
ବାପାଙ୍କୁ ମୁଁ ବହୁଥର ପଚାରେ
ବାପା କିନ୍ତୁ ନିରୁତ୍ତର।
ବହୁଦିନ ପରେ ବାପା ଯେଉଁ ଦିନ
ଏ ସବୁର ଉତ୍ତର ଦେବା ପାଇଁ
ସମର୍ଥ ହେଲେ
ସେ ଦିନଠାରୁ ଆଉ ଶୁଣି ହେଲାନି
ବାପାଙ୍କର ସ୍ୱର।

ଆପଣାର ଭାବି
କେତେ କେତେ ପ୍ରଶ୍ନ
ସାରା ଜୀବନ ପଚାରିଛି
ପରିଚିତ ଅପରିଚିତମାନଙ୍କୁ
ଯେଉଁମାନେ ପରେ କହିବି କହି
କୁଆଡ଼େ ହଜିଗଲେ କେଜାଣି
ମୁଁ ସେମାନଙ୍କୁ ଏବେ ଖୋଜୁଛି
ସେ ସବୁର ଉତ୍ତର ଦେବାକୁ। ■

ଅଧ୍ୟାପକ ଓଡ଼ିଆ ବିଭାଗ
ନନ୍ଦପୁର କଲେଜ, କୋରାପୁଟ
ମୋ: ୯୪୩୭୭୮୪୮୫୯

ମୁଁ ଜାଣି ନଥିଲି

ମନୁଆ ଦାସ

ମୁଁ ଜାଣି ନଥିଲି
ଦୁଃଖ କହିଲେ ପୂନେଇ ଜହ୍ନ ଠୋ ଠା
ଯେପରି ମଲା ଆଖିର ଚାହାଣି ଫାଙ୍କା

ମୁଁ ଜାଣି ନଥିଲି
ଯନ୍ତ୍ରଣା କହିଲେ ବଞ୍ଚି ଥାଉ ଥାଉ
ମରି ଯାଇଛ ବୋଲି ଭାବନା
ଯେପରି କାହାକୁ ଆଉ ଅପେକ୍ଷା କରିନି
ପରିତ୍ୟକ୍ତ ପୋଲଟିଏ

ମୁଁ ଜାଣି ନଥିଲି
ଲୁହ କହିଲେ ହାତ ତିଆରି କାଲିଡେଇସ୍କୋପ୍
ଯେପରି ଭଙ୍ଗା କାଚରେ ତୁମର ଖଣ୍ଡ ଖଣ୍ଡ
ପ୍ରତିବିମ୍ବଗୁଡ଼ିକର ସିମ୍ଫୋନି

ମୁଁ ଜାଣି ନଥିଲି
ପ୍ରେମ କହିଲେ ଅନୁପସ୍ଥିତିର ଅନୁରାଗ
ବାଟବଣା ସମୟର ପାଦ ଚିହ୍ନରେ
ଯେପରି ନିରୁଦ୍ଦେଶ୍ୟ ଯାତ୍ରାରେ ତୁମେ
ସବୁ ପଞ୍ଜିକୃତ ଯାତ୍ରୀ ଉଭାନ୍

ମୁଁ ଜାଣି ନଥିଲି
ସ୍ମୃତି କହିଲେ ଅତୀତର ଅଭିଷେକରେ
ତୁମେ ପ୍ରତ୍ୟାଖ୍ୟାତ
ଯେପରି ଲୁଣ୍ଠିତ ନୌବାଣିଜ୍ୟର ମ୍ୟୁଜିୟମ୍

ମୁଁ ଜାଣି ନଥିଲି
ଉଭଟ କହିଲେ ମୃତ୍ୟୁ ଆଗରୁ
ନିରର୍ଥକ ପ୍ରାର୍ଥନା
ଯେପରି ଶବ୍ଦଙ୍କ ବାକବିତଣ୍ଡାରେ
ଅପାର୍ଥିବ ଅପ୍ରକଟ ଅବ୍ୟକ୍ତ ପ୍ରତି ଆସକ୍ତି

ମୁଁ ଜାଣି ନଥିଲି
କ୍ରୋଧ କହିଲେ ଅସହାୟତାରୁ ଜନ୍ମ
ଆତ୍ମଘାତୀ ଅସ୍ତ୍ରଶସ୍ତ୍ର
ଯେପରି ଇପ୍‌ସିତ ଭବିଷ୍ୟତକୁ ରକ୍ତାକ୍ତ ଚିଠି

ମୁଁ ଜାଣି ନଥିଲି
ଘୃଣା କହିଲେ ଅସ୍ୱୀକାରର ମଞ୍ଚରେ
ହାରିଯାଇଥିବା ସ୍ୱାଭିମାନ
ଯେପରି ଅପେକ୍ଷାରେ ଡୁବି ଯାଇଥିବା
ବନ୍ଧନର ଶେଷ ସନ୍ତକ

ମୁଁ ଜାଣି ନଥିଲି
ସମ୍ବେଦନା କହିଲେ ଅର୍ଥକର ଉପବନ
ଯେପରି କାନ୍ଦ ମିଶା ଉର୍ବର ମାଟି
ବିସ୍ଥାପନର ବର୍ବର କାଣ୍ଡ ପାଇ

ମହାପ୍ରଭୁଙ୍କୁ ଦର୍ଶନ କଲେ ଭାରତୀୟ ହକି ଖେଳାଳି

ପୁରୀ,୨୩।୩ (ସମିସ): ଚଳିତ ବର୍ଷ ଜୁଲାଇ ଓ ଅଗଷ୍ଟ ମାସରେ ପ୍ୟାରିସ୍‌ରେ ଅଲିମ୍ପିକ୍ ଅନୁଷ୍ଠିତ ହେବ। ଭାରତୀୟ ହକି ଦଳ ସେଥିରେ ଅଂଶଗ୍ରହଣ ପୂର୍ବରୁ ଚଳିତ ମାସ ୨୯ ତାରିଖରୁ ଦ୍ୱିପାକ୍ଷିକ ଟେଷ୍ଟ ମ୍ୟାଚ୍ ପାଇଁ ଅଷ୍ଟ୍ରେଲିଆ ଗସ୍ତରେ ଯିବ। ଅଷ୍ଟ୍ରେଲିଆ ଗସ୍ତ ପୂର୍ବରୁ ଶନିବାର ପୁରୀ ଆସି ମହାପ୍ରଭୁଙ୍କୁ ଦର୍ଶନ କରିବା ସହ ଦଳର ସଫଳତା କାମନା କରିଛନ୍ତି ଭାରତୀୟ ହକି ଦଳର ସଦସ୍ୟ। ବର୍ତ୍ତମାନ ଭୁବନେଶ୍ୱର କଳିଙ୍ଗ ଷ୍ଟାଡିୟମ୍‌ରେ ହକି ଦଳର କ୍ୟାମ୍ପ ଚାଲିଛି। ତେଣୁ ସେମାନେ ମହାପ୍ରଭୁଙ୍କ ଦର୍ଶନ ପାଇଁ ଆସିଥିଲେ। ଅପରାହ୍ଣ ସାଢ଼େ ୨ଟାରେ ହକି ଟିମ୍ ମାର୍କେଟ୍ ଛକଠାରେ ପହଞ୍ଚିବା ପରେ ସେମାନଙ୍କୁ ସ୍ୱାଗତ କରାଯାଇଥିଲା। ବ୍ୟାଟେରୀ ଗାଡ଼ିରେ ସମସ୍ତଙ୍କୁ ମନ୍ଦିର ପର୍ଯ୍ୟନ୍ତ ନିଆଯାଇଥିଲା। ମନ୍ଦିର ନିକଟରେ ପହଞ୍ଚିବା ପରେ ଜିଲ୍ଲା ପ୍ରଶାସନ ଓ ଶ୍ରୀମନ୍ଦିର ପ୍ରଶାସନ ପକ୍ଷରୁ ଖେଳାଳିମାନଙ୍କୁ ସ୍ୱାଗତ କରାଯାଇଥିଲା। ଏହାପରେ ସମସ୍ତଙ୍କୁ ମନ୍ଦିର ଭିତରକୁ ପାଛୋଟି ନିଆଯାଇଥିଲା। ଚତୁର୍ଦ୍ଧା ବିଗ୍ରହଙ୍କୁ ଦର୍ଶନ ପରେ ବେଢ଼ା ପରିକ୍ରମା କରି ପାର୍ଶ୍ୱ ଦେବଦେବୀଙ୍କୁ ଦର୍ଶନ କରିଥିଲେ। ଏଥିସହ ମନ୍ଦିର ଭିତରେ ମହାପ୍ରଭୁଙ୍କ ଖେଚୁଡ଼ି ଖାଇ ଆନନ୍ଦ ପ୍ରକାଶ କରିଥିଲେ। ପରେ ଖେଳାଳିମାନେ ପରିକ୍ରମା ମାର୍ଗ ବୁଲି ଦେଖିଥିଲେ। ମନ୍ଦିର ଚତୁଃପାର୍ଶ୍ୱ ପରିଦର୍ଶନ କରି ବେଶ୍ ଖୁସିବ୍ୟକ୍ତ କରିଥିଲେ। ଏହାପରେ ବ୍ଲୁ-ଫ୍ଲାଗ ବିଚ୍ ବୁଲି ପାନ୍ଥ ନିବାସକୁ ଯାଇଥିଲେ। ସେଠାରେ କିଛି ସମୟ ଅତିବାହିତ କରିବା

■ ଅଷ୍ଟ୍ରେଲିଆ ଗସ୍ତ ପୂର୍ବରୁ ସଫଳତା କାମନା କଲେ
■ ଖେଚୁଡ଼ି ଖାଇଲେ, ପରିକ୍ରମା ମାର୍ଗ ବୁଲିଲେ

ପରେ ଭୁବନେଶ୍ୱର ଫେରିଯାଇଥିଲେ। ହକି ଇଣ୍ଡିଆର ସଭାପତି ତଥା ଓଡ଼ିଶା ହକି ପ୍ରମୋସନ୍ କାଉନ୍‌ସିଲର ଅଧ୍ୟକ୍ଷ ଡଃ ଦିଲ୍ଲୀପ ତିର୍କୀ, ଭାରତୀୟ ପୁରୁଷ ସିନିୟର ହକି ଦଳର ମୁଖ୍ୟ କୋଚ୍ କ୍ରେଗ ଫଲ୍‌ଟନ ଓ କ୍ୟାପଟେନ୍ ହରମନପ୍ରୀତ ସିଂଙ୍କ ସହ ୩୫ଜଣିଆ ଦଳ ଏହି ଗସ୍ତରେ ସାମିଲ ଥିଲେ। ମନ୍ଦିର ପରିଚାଳନା କମିଟିର ସଦସ୍ୟ, ଜିଲ୍ଲା କ୍ରୀଡ଼ା ଅଧିକାରୀ ଚନ୍ଦନ କୁମାର ସାହୁ ଓ ଅନ୍ୟାନ୍ୟ ସହଯୋଗୀମାନେ ହକି ଟିମ୍‌କୁ ସହଯୋଗ କରିଥିଲେ।

୫ ମାଓବାଦୀଙ୍କ ଆତ୍ମସମର୍ପଣ

ମାଲକାନଗିରି,୨୩।୩(ସମିସ): ମାଲକାନଗିରି ଜିଲ୍ଲା ସୀମାନ୍ତ ରାଜ୍ୟ ଛତିଶଗଡ଼ର ସୁକମା ଜିଲ୍ଲାରେ ୫ଜଣ ସକ୍ରିୟ ମାଓବାଦୀ ସୁକମା ପୁଲିସ ନିକଟରେ ଆତ୍ମସମର୍ପଣ କରିଛନ୍ତି। ଆତ୍ମସମର୍ପଣ କରିଥିବା ମାଓବାଦୀଙ୍କ ମଧ୍ୟରେ ୩ ଜଣ ସୁକୁମା ଜିଲ୍ଲାର ପୋଲାମପାଲି ଥାନା ଅଞ୍ଚଳର ଏବଂ ଦୁଇଜଣ କିଷ୍ଟରାମ ଥାନା ଅଞ୍ଚଳର ବୋଲି ଜଣାପଡ଼ିଛି। ସେମାନେ ହେଉଛନ୍ତି, ପୋଡ଼ିୟମ୍ ମାସା, ମାଡ଼କାମ ହୁଙ୍ଗା, କରତମ ମାଙ୍ଗା, ମାଡ଼ବି ଭୀମା, ବଞ୍ଜାମ ପାଣ୍ଡୁ। ଏହି ମାଓବାଦୀମାନେ ଦୀର୍ଘଦିନ ଧରି ମାଓ ସଙ୍ଗଠନରେ ରହି କାର୍ଯ୍ୟ କରି ଆସୁଥିଲେ। ମାଓ ସଂଗଠନ ନିଜର ନୀତି ଓ ଆଦର୍ଶରୁ ଓହରି ଲୋକଙ୍କୁ ଶୋଷଣ ଓ ଅତ୍ୟାଚାର କରୁଥିବାରୁ ସେମାନେ ସେଠାରୁ ଓହରି ଯିବାକୁ ନିଷ୍ପତ୍ତି ନେଇଥିଲେ। ଏହାସହ ସୁକମା ପୁଲିସ ଦ୍ୱାରା ପରିଚାଳିତ ନକ୍ସଲ ବିଲୋପ ନୀତି ଦ୍ୱାରା ପ୍ରଭାବିତ ହୋଇ ସୁକମାସ୍ଥିତ ଜିଲ୍ଲା ନକ୍ସଲ ଅପରେସନ କାର୍ଯ୍ୟାଳୟରେ ସିଆରପିଏଫ ଦ୍ୱିତୀୟ କମାଣ୍ଡ ଅଧିକାରୀ ସୁରେଶ ସିଂ ଏବଂ ପୁଲିସ ସବଡିଭିଜନାଲ ଅଫିସର ପରମେଶ୍ୱର ତିଲକୱାରଙ୍କ ଉପସ୍ଥିତରେ ଏହି ପାଞ୍ଚଜଣ ସକ୍ରିୟ ମାଓବାଦୀ ଆତ୍ମସମର୍ପଣ କରିଛନ୍ତି। ଆତ୍ମସମର୍ପଣ ନୀତି ଅନୁଯାୟୀ ସେମାନଙ୍କୁ ଥଇଥାନ କରାଯିବ ବୋଲି ଉପସ୍ଥିତ ଅଧିକାରୀମାନେ ପ୍ରକାଶ କରିଛନ୍ତି।

ଲାଞ୍ଚୁଆ ଆର୍‌ଆଇଙ୍କୁ ୪ ବର୍ଷ ଜେଲ୍

କେନ୍ଦୁଝର,୨୩।୩(ସମିସ): କେନ୍ଦୁଝର ସ୍ୱତନ୍ତ୍ର ଭିଜିଲାନ୍ସ କୋର୍ଟର ବିଚାରପତି ରଶ୍ମିତା ଦଳେଇ ଆଜି ଜଣେ ଲାଞ୍ଚୁଆ ଆର୍‌ଆଇଙ୍କୁ ୪ ବର୍ଷ ଜେଲ୍ ଓ ୨ ହଜାର ଟଙ୍କା ଜରିମାନାରେ ଦଣ୍ଡିତ କରିଛନ୍ତି। ଜରିମାନା ଅନାଦେୟ ହେଲେ ଅଧିକ ୨ ମାସ ଅଧିକ ଜେଲ୍ ଦଣ୍ଡ ଭୋଗିବାକୁ ରାୟରେ ଉଲ୍ଲେଖ ରହିଛି। ଦୋଷୀଜଣଙ୍କ ହେଲେ, ସଦର ତହସିଲ ରାଇସୁଆନ୍ ସର୍କଲର ପୂର୍ବତନ ଆର୍‌ଆଇ ବାଞ୍ଛାନିଧି ଶତପଥୀ। କୋର୍ଟ ସୂତ୍ରରୁ ମିଳିଥିବା ସୂଚନା ଅନୁସାରେ ୨୦୧୭ ମସିହାରେ ଶ୍ରୀ ଶତପଥୀ ରାଇସୁଆଁ ସର୍କଲର ଆର୍‌ଆଇ ଥିଲେ। ସେତେବେଳେ ହର୍ଷପୁର ଜଳବଙ୍ଗ ଅଞ୍ଚଳର ଅଜିତ ନାୟକ ଓ ଟିକେଶ୍ୱର ସାହୁଙ୍କ ମଧ୍ୟରେ ଜମିବିବାଦ ରହିଥିଲା। ତେଣୁ ଅଜିତ ଜମି ଚିହ୍ନଟ ନିମନ୍ତେ ଆବେଦନ କରି ଆର୍‌ଆଇ ଶ୍ରୀ ଶତପଥୀଙ୍କୁ ଦେଖା କରିଥିଲେ। ଜମିଜମା ଚିହ୍ନଟ ନିମନ୍ତେ ୨୦୧୭ ଅପ୍ରିଲ୍ ୫ତାରିଖରେ ଆର୍‌ଆଇ ୨ହଜାର ଟଙ୍କା ଲାଞ୍ଚ ମାଗିବାରୁ ସେ ଭିଜିଲାନ୍ସର ଦ୍ୱାରସ୍ଥ ହୋଇଥିଲେ। ଭିଜିଲାନ୍ସ ତାଙ୍କୁ ଧରିବା ପାଇଁ ଜାଲ ବିଛାଇଥିଲା। ପୂର୍ବ ଯୋଜନାନୁସାରେ, ୧୦ ତାରିଖରେ ଆର୍‌ଆଇ ୨ ହଜାର ଟଙ୍କା ଲାଞ୍ଚ ନେବା ବେଳେ ସେଠାରେ ଛକି ରହିଥିବା ଭିଜିଲାନ୍ସ ଅଧିକାରୀମାନେ ତାଙ୍କୁ କାବୁ କରି ନେଇଥିଲେ। ସରକାରଙ୍କ ପକ୍ଷରୁ ଭିଜିଲାନ୍ସ କୋର୍ଟର ସ୍ୱତନ୍ତ୍ର ପିପି ଦେବଦତ୍ତ ବିଶ୍ୱାଳ ମାମଲା ପରିଚାଳନା କରୁଥିଲେ।

ମୁଖ୍ୟ ରାସ୍ତାରେ ବୁଲୁଛି ଭାଲୁ

କୋଷାଗୁମୁଡ଼ା,୨୩।୩ (ସମିସ): କିଛି ଦିନ ହେବ କୋଷାଗୁମୁଡ଼ା ଅଞ୍ଚଳରେ ଜଙ୍ଗଲୀ ଭାଲୁ ବୁଲୁଥିବାରୁ ଅଞ୍ଚଳବାସୀ ଆତଙ୍କିତ

ଅବସ୍ଥାରେ ରହିଛନ୍ତି। ଶନିବାର ପୁଣିଥରେ କୋଣ୍ଡାପୁରୀଠାରୁ ପଣ୍ଡୁଗୁଡ଼ା ଗାଁର ମୁଖ୍ୟ ରାସ୍ତାରେ ଏକ ବଡ଼ ଜଙ୍ଗଲୀ ଭାଲୁକୁ ଦେଖିବାକୁ ମିଳିଛି। ଏନେଇ ଅଞ୍ଚଳବାସୀଙ୍କ ମଧ୍ୟରେ ଭୟର ବାତାବରଣ ଦେଖାଦେଇଛି। ଉକ୍ତ ରାସ୍ତାରେ ଯାତାୟାତ ପାଇଁ ଯାତ୍ରୀ ଓ ପଥଚାରୀ ଭୟ କରୁଛନ୍ତି। ଉକ୍ତ ରାସ୍ତା ଦେଇ ଏକ ଚାରିଚକିଆ ଗାଡ଼ିରେ କିଛି ଯାତ୍ରୀ ଯାଉଥିବାବେଳେ ଭାଲୁଟି ରାସ୍ତା ଉପରକୁ ଆସିଯାଇଥିଲା। ତେବେ ଉକ୍ତ ଯାତ୍ରୀମାନେ ଚାରିଚକିଆ ଯାନରେ ବସିଥିବାରୁ ରକ୍ଷା ପାଇଯାଇଥିବା ଜଣାପଡ଼ିଛି। କିଛିଦିନ

କୋଣ୍ଡାପୁରୀ, ପଣ୍ଡୁଗୁଡ଼ା ଅଞ୍ଚଳବାସୀଙ୍କ ନିଦ ହଜାଇଛି

ତଳେ ଜଣେ ସିର୍ସିଆଗୁଡ଼ାର ବ୍ୟକ୍ତିଙ୍କୁ ଦିନ ୧୧ଟା ସମୟରେ କାଜୁ ବଗିଚା ନିକଟରେ ଭାଲୁ ଆକ୍ରମଣ କରିବାକୁ ସେ ଗୁରୁତର ହୋଇଥିଲେ। ସେହିପରି ବରଗାଁ ଅଞ୍ଚଳରେ ପ୍ରାୟ ମାସେ କାଳ ବୁଲୁଥିବା ଜଙ୍ଗଲୀ ଭାଲୁକୁ ସ୍ଥାନୀୟ ବନ ବିଭାଗ ରେଞ୍ଜର ଏବଂ ଡିଏଫ୍‌ଓଙ୍କ ତତ୍ତ୍ୱାବଧାନରେ ଏକ ଯନ୍ତ୍ରା ଲଗାଇ ଧରାଯାଇଥିଲା। ଭାଲୁ ବୁଲିବାକୁ ନେଇ ଅଞ୍ଚଳରେ ଏକ କୋକୁଆ ଭୟ ସୃଷ୍ଟି ହୋଇଛି। ସନ୍ଧ୍ୟା ଏବଂ ସକାଳେ ଯିବାଆସିବା ବେଳେ ସତର୍କତା ଅବଲମ୍ବନ କରିବା ପାଇଁ ବନ ବିଭାଗ ପକ୍ଷରୁ ସୂଚନା ଦିଆଯିବା ସହ ସଚେତନତା ସୃଷ୍ଟି କରାଯାଉଛି।

■ ଉତ୍ତର ଘୁମୁସରରେ ବାଘ ଆତଙ୍କ

ଦିନକରେ ୩ଟି ଗାଈଙ୍କୁ ମାରିଦେଲା

ଭଞ୍ଜନଗର, ୨୩।୩(ସମିସ): ଗଞ୍ଜାମ ଜିଲ୍ଲା ଉତ୍ତର ଘୁମୁସର ବନଖଣ୍ଡରେ ପୁଣି ବାଘ ଆତଙ୍କ ଦେଖାଦେଇଛି। ନିକଟସ୍ଥ ବୁଦୁଲି ଗ୍ରାମ ନିକଟରେ ବାଘ ଆକ୍ରମଣରେ ଗୋଟିଏ ଗାଈର ମୃତ୍ୟୁ ହେବା ପରେ ଅଞ୍ଚଳରେ ଭୟର ବାତାବରଣ ଦେଖାଦେଇଛି। ବନ ବିଭାଗ ଏହାକୁ ଗୁରୁତ୍ୱର ସହ ନେଇ ସଂପୃକ୍ତ ଅଞ୍ଚଳରେ ଅଧିକ ଟ୍ରାପ୍-କ୍ୟାମେରା ଲଗାଇଛି। ଏବେ ଏଠାରେ ମୋଟ ୨୫ଟି ଟ୍ରାପ୍-କ୍ୟାମେରା ଲଗାଯାଇଛି।

ସୂଚନାଯୋଗ୍ୟ, ବାଘ ଆକ୍ରମଣରେ ବୁଦୁଲି ଗ୍ରାମର ସନ୍ତୋଷ ଗୌଡ଼ଙ୍କ ୨ଟି ଗାଈର ମୃତ୍ୟୁ ଘଟିଥିବା ବେଳେ ଆଜି ଆଉ ଏକ ଗାଈର ଅବଶିଷ୍ଟାଂଶ ମିଳିଛି। ଏହା ବାଘର କାରନାମା ହୋଇଥିବା ନେଇ ଚର୍ଚ୍ଚା ଲାଗି ରହିଛି। ତେବେ ଏହା କଲରାପତରିଆ ନା ମହାବଳ ବାଘ, ତାହା ସ୍ପଷ୍ଟ ହୋଇପାରିନାହିଁ। ବୁଦୁଲି ଗ୍ରାମ ନିକଟ ଏକ କାଜୁବଗିଚା

■ ସତର୍କ କରାଇଲା ବନ ବିଭାଗ
■ ଟ୍ରାପ୍-କ୍ୟାମେରା ସଂଖ୍ୟା ବଢ଼ିଲା

ବା କୁମୁଟି ବଞ୍ଜର ଠାରେ ସନ୍ତୋଷ ଗୌଡ଼ଙ୍କ ଗାଈଗୋଠରୁ ୩ଟି ଗାଈ ନଥିବା ବୁଧବାର ଦିନ ଦେଖିବାକୁ ପାଇଥିଲେ। ଗୋଟିଏ ଗାଈର ମୃତଦେହ ସେଠାରେ ପଡ଼ିଥିବା ବେଳେ ଆଉ ଦୁଇଟି ଗାଈ ନିଖୋଜ ରହିଥିବା ନେଇ ସେ ବନ ବିଭାଗକୁ ଅବଗତ କରାଇଥିଲେ। ଶୁକ୍ରବାର କିଛି ଦୂରରେ ଅନ୍ୟ ଏକ ଗାଈର ମୃତଦେହ କିଛି ମିଳିଥିବାବେଳେ ଶନିବାର ବାଛୁରୀର ଗୋଡ଼ ଓ କିଛି ଅବଶିଷ୍ଟାଂଶ ମିଳିଥିଲା। ତାକୁ ବ୍ୟବଚ୍ଛେଦ ପରେ ପୋତି ଦିଆଯାଇଥିବା ରେଞ୍ଜର୍ ବିମ୍ବାଧର ସାହୁ ପ୍ରକାଶ କରିଛନ୍ତି। ଡିଏଫ୍‌ଓଙ୍କ ସମେତ ବିଭାଗୀୟ ଅଧିକାରୀମାନେ ଘଟଣାସ୍ଥଳକୁ ଯାଇ ଘଟଣାର ତଦନ୍ତ ଚଳାଇଛନ୍ତି। କିଛି ଦୂରରେ ରହିଥିବା ପାଦଚିହ୍ନ ସଂଗ୍ରହ କରି ତାକୁ ପରୀକ୍ଷା ପାଇଁ ମଧ୍ୟ ପଠାଯିବାର ବ୍ୟବସ୍ଥା କରାଯାଇଛି। ଏଥିସହ ଗୃହପାଳିତ ପଶୁଙ୍କୁ ନିରାପଦ ସ୍ଥାନକୁ ନେବା ସହ ସତର୍କତା ଅବଲମ୍ବନ କରିବାକୁ ଗ୍ରାମବାସୀମାନଙ୍କୁ କୁହାଯାଇଛି। ଗ୍ରାମରେ ଏକପ୍ରକାର ଭୟର ବାତାବରଣ ରହିଥିବା ବେଳେ ଗୋଟିଏ ଦିନରେ ହିଁ ତିନୋଟି ଗାଈକୁ ବାଘ ଆକ୍ରମଣ କରିଥିବା ବିଭାଗ ପକ୍ଷରୁ ଅନୁମାନ କରାଯାଉଛି।

ଚିକିତ୍ସାଧୀନ ହାତୀଛୁଆ ମୃତ

ପାଲଲହଡ଼ା,୨୩।୩(ସମିସ): ପାଲଲହଡ଼ା ବନାଞ୍ଚଳ ବତିସୁଆଁ ପଞ୍ଚାୟତ ଅନ୍ତର୍ଗତ ତିରିବି ଗ୍ରାମର ରକ୍ଷିତ ଜଙ୍ଗଲରେ ଶନିବାର ଏକ କ୍ଷତାକ୍ତ ଛୁଆ ଦନ୍ତାହାତୀ ବୁଲୁଥିବା ଦେଖିବାକୁ ମିଳିଥିଲା। ୫ରୁ ୬ବର୍ଷର ଏହି ହାତୀ ଛୁଆଟିର ମୁହଁରେ କୌଣସି କାରଣରୁ ଗଭୀର ଆଘାତ ଲାଗିଥିଲା। ଖବର ପାଇ ପାଲଲହଡ଼ା ଓ ଖମାର ବନ ବିଭାଗର ଅଧିକାରୀମାନେ ସକାଳୁ ଘଟଣାସ୍ଥଳରେ ପହଞ୍ଚି ଦନ୍ତାର ଗତିବିଧି ଉପରେ ନଜର ରଖିଥିଲେ। ଦିନ ପ୍ରାୟ ଗୋଟାଏ ବେଳେ ରାଉରକେଲା ଓ କେନ୍ଦୁଝରରୁ ଦୁଇଟି ଡାକ୍ତରୀ ଟିମ୍‌ଙ୍କ ସମେତ ଦେବଗଡ଼ ଡିଏଫ୍‌ଓ ଘଟଣାସ୍ଥଳରେ ପହଞ୍ଚି ହାତୀକୁ ଟ୍ରାଙ୍କୁଲାଇଜ ପରେ ଚିକିତ୍ସା ଆରମ୍ଭ କରିଥିଲେ। ମାତ୍ର ସନ୍ଧ୍ୟା ସୁଦ୍ଧା ମିଳିଥିବା ସୂଚନା ଅନୁସାରେ, ଛୁଆ ହାତୀଟିର ଚିକିତ୍ସାଧୀନ ଅବସ୍ଥାରେ ମୃତ୍ୟୁ ଘଟିଛି। ଖମାର ବନାଞ୍ଚଳ ଅଧିକାରୀ ମନୋଜ ଟିଗାଙ୍କ ସୂଚନାନୁସାରେ, ହାତୀଟି ଗୁରୁତର ଆହତ ହୋଇ ଦୁର୍ବଳ ହୋଇପଡ଼ିଥିଲା। ଚିକିତ୍ସାଧୀନ ଅବସ୍ଥାରେ ତା'ର ମୃତ୍ୟୁ ଘଟିଛି। ବ୍ୟବଚ୍ଛେଦ ତଥ୍ୟ ଆସିବା ପରେ ମୃତ୍ୟୁର ପ୍ରକୃତ କାରଣ ଜଣାପଡ଼ିବ ବୋଲି ସେ କହିଛନ୍ତି।

AFFIDAVIT
By virtue of an affidavit sworn before the Notary Public Bargarh, vide affidavit No: 1155, Dt 11.03.2024 I Rajendra Suna @ Rajendra Pratap Singh Suna S/o Late Sujan Suna At: Jhungapali, Po: Diptipur, Ps: Melchhamunda, Dist : Bargarh declare that I have kept my name only Rajendra Suna, from Rajendra Pratap Singh Suna. Henceforth I shall be known as only **RAJENDRA SUNA** for all future purposes.

ଆତ୍ମହତ୍ୟା ଉଦ୍ୟମ କରିଥିବା କଏଦୀଙ୍କ ମୃତ୍ୟୁ

କେନ୍ଦୁଝର, ୨୩।୩ (ସମିସ): କେନ୍ଦୁଝର ଜିଲ୍ଲା କାରାଗାରରେ ଗତକାଲି ଆତ୍ମହତ୍ୟା ଉଦ୍ୟମ କରି ଗୁରୁତର ହୋଇଥିବା କଏଦୀଙ୍କ ଆଜି କଟକ ବଡ଼ ଡାକ୍ତରଖାନାରେ ଚିକିତ୍ସାଧୀନ ଅବସ୍ଥାରେ ମୃତ୍ୟୁ ହୋଇଛି। ମୃତ କଏଦୀଜଣଙ୍କ ହେଲେ, ଅଜୟ ଦାସ। ତାଙ୍କ ଘର ସଦର ଥାନା ଅନ୍ତର୍ଗତ କାଠବାରି ପଞ୍ଚାୟତର ଭଦବାହାଳି ଗ୍ରାମରେ। ସେ ଏକ ନାବାଳିକା ଅସଦାଚରଣ ମାମଲାରେ ଗିରଫ ହୋଇ ଗତ ୧୧ମାସ ହେବ କେନ୍ଦୁଝର ଜେଲରେ ବିଚାରାଧୀନ ବନ୍ଦୀ ଭାବେ ଥିଲେ। ଶୁକ୍ରବାର ଜେଲ ପରିସର ଫାଇଖାନା ଟାଙ୍କିରେ ସଂଯୋଗ ଥିବା ଏକ ପାଇପ୍‌ରେ ବେକରେ ଗାମୁଛା ଦେଇ ସେ ଆତ୍ମହତ୍ୟା ଉଦ୍ୟମ କରିଥିଲେ। ସେଠାରେ ଉପସ୍ଥିତ ଜେଲ ୱାର୍ଡର୍ ଏହା ଦେଖି ଗୁରୁତର ଅବସ୍ଥାରେ ତାଙ୍କୁ ଉଦ୍ଧାର କରି କେନ୍ଦୁଝର ମୁଖ୍ୟ ଚିକିତ୍ସାଳୟ ପୁରୁଷ ଭେଷଜ ୱାର୍ଡରେ ଭର୍ତ୍ତି କରାଇଥିଲେ। ପରେ ତାଙ୍କୁ ଗୁରୁତର ଅବସ୍ଥାରେ କଟକ ବଡ଼ ଡାକ୍ତରଖାନା ସ୍ଥାନାନ୍ତର କରାଯାଇଥିଲା। କିନ୍ତୁ ସେଠାରେ ଚିକିତ୍ସାଧୀନ ଅବସ୍ଥାରେ ତାଙ୍କର ମୃତ୍ୟୁ ହୋଇଯାଇଥିଲା। ତେବେ କେଉଁ କାରଣରୁ ସେ ଏଭଳି ପଦକ୍ଷେପ ନେଲେ, ତାହା ଜଣାପଡ଼ିନାହିଁ। ଅପରପକ୍ଷେ ଏହି ଅଘଟଣ ଜେଲ୍‌ର ସୁରକ୍ଷା ବ୍ୟବସ୍ଥା ଉପରେ ପ୍ରଶ୍ନବାଚୀ ସୃଷ୍ଟି କରିଛି। କଟକରେ ଅଜୟଙ୍କ ଶବ ବ୍ୟବଚ୍ଛେଦ ହେବା ପରେ ପରିବାରକୁ ହସ୍ତାନ୍ତର କରାଯାଇଥିବା ସୂଚନା ମିଳିଛି।

ସୁନାଖଣିଆର ରହସ୍ୟମୟ ସୁଡ଼ଙ୍ଗ

ବୌଦ୍ଧ,୨୩।୩(ସମିସ): ପ୍ରାକୃତିକ ଶୋଭା ସମ୍ପଦରେ ଭରା ବଣପାହାଡ଼ଘେରା ବୌଦ୍ଧ ଜିଲ୍ଲାର ସବୁଜିମାମୟ ପରିବେଶ ମଧ୍ୟରେ ଅନେକ ଗୁମ୍ଫା ଓ ପରିତ୍ୟକ୍ତ ମନ୍ଦିର ରହିଛି। ଆଜି ମଧ୍ୟ ଅନେକ ଅନାବିଷ୍କୃତ ସ୍ଥାନ ରହିଛି; ଯେଉଁଠି ମଣିଷର ପାଦ ପଡ଼ିନାହିଁ। ସମ୍ପ୍ରତି ହରଭଙ୍ଗା ବ୍ଲକର କୁସଙ୍ଗ ବନ୍ୟପ୍ରାଣୀ ଅଭୟାରଣ୍ୟର ପଦ୍ମତୋଳା ଜଙ୍ଗଲର ସୁନାଖଣିଆରେ ଏମିତି ଏକ ରହସ୍ୟମୟ ଗୁମ୍ଫା ଠାବ ହୋଇଛି। ଘଞ୍ଚ ଅରଣ୍ୟ ମଧ୍ୟରେ ଭୂମିଠାରୁ ପ୍ରାୟ ୧୦ ଫୁଟ୍ ଉଚ୍ଚତାରେ ଅବସ୍ଥିତ ଏହି ସୁଡ଼ଙ୍ଗର ପ୍ରବେଶ ପଥର ଉଚ୍ଚତା ପ୍ରାୟ ୧୨ ଫୁଟ ହେବ। ମନୁଷ୍ୟକୃତ ଭଳି ଜଣାପଡୁଥିବା ଏବଂ ପ୍ରତ୍ନତାତ୍ତ୍ୱିକ ଦୃଷ୍ଟିରୁ ଗୁରୁତ୍ୱ ବହନ କରୁଥିବା ଏହି ସୁଡ଼ଙ୍ଗ ଭିତରକୁ ଅଳ୍ପ କେଇ ମିଟର ଯିବା ସମ୍ଭବ ହୁଏ। ସୁଡ଼ଙ୍ଗକୁ ବୁଢ଼ିଆଣୀ ବସା ଆଚ୍ଛାଦିତ କରିଛି। ଭିତରେ କିଟିକିଟି ଅନ୍ଧାର। ରହସ୍ୟମୟ ଚଳଚ୍ଚିତ୍ର ଭଳି ନିର୍ଜନ ଭୌତିକ ପରିବେଶ ମନକୁ ଅନେକ ପ୍ରଶ୍ନରେ ଆନ୍ଦୋଳିତ କରେ। ସୁଡ଼ଙ୍ଗ ଭିତରେ ଶବ୍ଦ କଲେ, ପୁଣି ତାହା ପ୍ରତିଧ୍ୱନିତ ହୋଇ ଫେରିଆସେ। ସୁଡ଼ଙ୍ଗ ଭିତରେ ଚେମେଣି, ବାଦୁଡ଼ି ଓ ଅନ୍ୟାନ୍ୟ ବନ୍ୟ କୀଟପତଙ୍ଗଙ୍କ ଉପସ୍ଥିତି ମନରେ ଭୟ ସଞ୍ଚାର କରେ। ଜୀବଜନ୍ତୁ, ସରୀସୃପଙ୍କ ଭୟ ମଧ୍ୟରେ ଏହି

ସୁଡ଼ଙ୍ଗର ଇତିବୃତ୍ତି ରହସ୍ୟମୟ ହୋଇରହିଛି। ଏହି ସୁଡ଼ଙ୍ଗ ସମ୍ପର୍କରେ କୌଣସି ପ୍ରତ୍ନତାତ୍ତ୍ୱିକ ଅନୁସନ୍ଧାନ ହୋଇନଥିଲେ ମଧ୍ୟ ରାଜାରାଭୁଡ଼ା ସମୟରେ ଏହା ଖନନ କରାଯାଇଥିବା କୁହାଯାଉଛି।

ଲୋକକଥା ଅନୁସାରେ, ବୌଦ୍ଧ ରାଜାଙ୍କ ଦ୍ୱାରା ଏହି ସୁଡ଼ଙ୍ଗ ଖୋଳା ଯାଇଥିଲା। ବାହ୍ୟଶତ୍ରୁ ଆକ୍ରମଣରୁ ରକ୍ଷା ପାଇବା ପାଇଁ ଗଡ଼ଜାତ ରାଜ୍ୟଗୁଡ଼ିକରେ ଦୁର୍ଗ, ଗୁମ୍ଫା ଏବଂ ସୁଡ଼ଙ୍ଗ ଆଦି ନିର୍ମାଣ କରାଯାଇଥିଲା। ଲୋକଲୋଚନ ଅନ୍ତରାଳେ ଘଞ୍ଚ ଜଙ୍ଗଲ ଭିତରେ ସୁଡ଼ଙ୍ଗ ନିର୍ମିତ ହୋଇଥିବାରୁ କୌଣସି ବାହ୍ୟ ଶତ୍ରୁ ଆକ୍ରମଣରେ ପରାସ୍ତ ହେବାର ଆଶଙ୍କା ଉପୁଜିଲେ ରାଜା, ପାତ୍ର, ମନ୍ତ୍ରୀ ଓ ରାଜପରିବାର ସଦସ୍ୟ ସୁଡ଼ଙ୍ଗ ଭିତରେ ଆତ୍ମଗୋପନ କରିବା କିମ୍ବା ଏହି ବାଟ ଦେଇ ଲୁଚି ପଳାଇବା ପାଇଁ ସମ୍ଭବତଃ ଏଭଳି ସୁଡ଼ଙ୍ଗ ନିର୍ମିତ ହୋଇଥିବା ବିଶ୍ୱାସ କରାଯାଉଛି। ତେବେ ସୁଡ଼ଙ୍ଗ ନିର୍ଦ୍ଦିଷ୍ଟ ଭାବେ କିଏ ନିର୍ମାଣ କରିଥିଲେ, କେଉଁ ସମୟରେ ଏବଂ କେଉଁ ଉଦ୍ଦେଶ୍ୟରେ ନିର୍ମିତ ହୋଇଥିଲା; ସେ ସମ୍ପର୍କରେ କୌଣସି ତଥ୍ୟ ନାହିଁ। ପ୍ରତ୍ନତାତ୍ତ୍ୱିକ ଗବେଷଣା ଓ ଆଧୁନିକ ପଦ୍ଧତିରେ ଅନୁସନ୍ଧାନ କରାଗଲେ ଏହି ପୁରାତନ ଭଗ୍ନ ପ୍ରାୟ ସୁଡ଼ଙ୍ଗ ସମ୍ପର୍କରେ ବହୁ ତଥ୍ୟ ମିଳିପାରନ୍ତା ବୋଲି ଐତିହାସିକମାନେ ଯୁକ୍ତି ବାଢ଼ଛନ୍ତି।

AFFIDAVIT
By virtue of an affidavit 16916 dated 30.05.2020 sworn before the Executive Magistrate Bhubaneswar, I Roshni Nanda D/O-Binod Bihari Panigrahi Resident of Plot No N-2/9, IRC Village, PS-Nayapalli, Bhubaneswar, Dist-Khurda, Odisha-751015 declare that now onwards I shall be known as **Roshni Panigrahi** for all future purposes.

SALE
Booking Open 2/3 BHK Flat Bhpl Krishna, Bharatpur, Bhpl Rudra in front of CET. College, Ghatikia, Bhpl SB Homes, Ghatikia, Ready for Possession Aastha Highway South & North, Dhauli Chhak, BBSR. Contact-Bhavishya Homes Pvt Ltd.
Ph.: 9437015112

AFFIDAVIT
I, Mahesware Behera, S/o- Chakradhar Behera, resident of Sahaspur, Correct, Nalipur, Balichandrapur, Dist- Cuttack, Odisha declare by this affidavit No.547, date-21/03/2024 that now onwards I shall be known as **LANGULI BEHERA** for all future purposes.

AFFIDAVIT
I, **Manish Dhandhania** S/o-Madan Lal Dhandhania, resident of Ward No-05, Pichhilighaty, Mayurbhanj, Pin-758014, Odisha declare by this affidavit No.546, date-21/03/2024 that now onwards I shall be known as **MANISH KUMAR DHANDH

ପଦନୀପାଳ ସେତୁ ସଂଯୋଗୀକରଣ ରାସ୍ତା ଧସିଲା

ଓଳାଭର, ୨୩।୩(ସମିସ): ଆଳି ବ୍ଲକର ଦ୍ୱିପାଞ୍ଚଳ ଭାବେ ପରିଚିତ ପଦନୀପାଳବାସୀ ଦୀର୍ଘବର୍ଷ ପରେ ପାଇଥିବା ଖରସ୍ରୋତା ନଦୀ ଉପର ସେତୁଟିର ଆପ୍ରୋଚ ରାସ୍ତାଟି ବର୍ଷାରେ ଧସି ଥିବା ଯୋଗୁଁ ପୁଣି ସବୁଦିନ ଭଳି ଆଜି ମଧ୍ୟ ବାହ୍ୟ ଜଗତରୁ ବିଚ୍ଛିନ୍ନ ହୋଇପଡ଼ିଲା। ମିଳିଥିବା ସୂଚନା ଅନୁସାରେ ମାର୍ଚ୍ଚ ୯ ତାରିଖରେ ଏହି ସେତୁର ଶୁଭ ଉଦଘାଟନ ହୋଇଥିଲା। ହେଲେ ୨ ଦିନତଳେ

■ ବାହ୍ୟ ଜଗତରୁ ବିଚ୍ଛିନ୍ନ ହେଲା ଦ୍ୱୀପାଞ୍ଚଳ

■ ନିମ୍ନମାନର କାମ ଅଭିଯୋଗ ଆଣିଲେ ଗ୍ରାମବାସୀ

ଲାଗି ରହିଥିବା ଝଡ଼ ବର୍ଷାରେ ହଠାତ ରାଜକନିକା ବ୍ଲକ ନମତରା ପାର୍ଶ୍ୱସେତୁକୁ ଲାଗିଥିବା ସଂଯୋଗୀକରଣ ମାଟି ରାସ୍ତାଟି ଧସି ପଡ଼ିଥିଲା। ଫଳରେ ଯୋଗାଯୋଗ ସମ୍ପୂର୍ଣ୍ଣ ଭାବେ ଠପ୍ ହୋଇଛି। ଏଭଳି ଅଘଟଣ ପାଇଁ ସେତୁ ନିର୍ମାଣରେ ଅନିୟମିତତା ସହିତ କାମ ସମ୍ପୂର୍ଣ୍ଣ ନ ହୋଇ ତରବରିଆ ଭାବେ ଉଦଘାଟନ ହୋଇଥିବାର ଗାଁଲୋକେ ଦାୟୀ କରିଛନ୍ତି।

ପ୍ରକାଶଯୋଗ୍ୟ ଯେ ପଦନୀପାଳ ପଞ୍ଚାୟତର ଦୈତାରୀପୁର, କଳମୋଡା ଶାସନ ଓ ପଦନୀପାଳ ଗ୍ରାମର ଅନ୍ୟୂନ ୬ ହଜାରରୁ ଉର୍ଦ୍ଧ୍ୱ ଅଧିବାସୀ ଜଳ ଘେର ମଧ୍ୟରେ ରହି ଦୟନୀୟ ସ୍ଥିତିରେ ଜୀବନ ନିର୍ବାହ କରି ଆସୁଥିଲେ। ଏଥିପାଇଁ ନଈ ଆଉ ନୌକାକୁ ଭରସା କରି କେତେକ ଭିଟାମାଟି କାମୁଡ଼ି ରହିଥିଲେ ବି କେତେକ ଗାଁ ଛାଡି ଅନ୍ୟତ୍ର ଘର କରିଲେଣି। ହେଲେ ବହୁ ଦିନର ପ୍ରତୀକ୍ଷା ପରେ ୨୦୧୯ ମସିହାରୁ ଆରମ୍ଭ ହୋଇଥିବା ସେତୁଟି ୧୫ ଦିନ ତଳେ ଉଦ୍‌ଘାଟନ ହୋଇ ଧସି ଯିବାରୁ ବିଭାଗର ପାରିବା ପଣିଆ ଉପରେ ପ୍ରଶ୍ନ ଉଠିଛି। ଏମିତିକି ସେତୁର ସମ୍ପୂର୍ଣ୍ଣ କାମ ପୂର୍ଣ୍ଣାଙ୍ଗ ନ ହୋଇ ତରବରିଆ ଭାବେ ଲୋକାର୍ପଣ ହେବା ସେତୁ ସ୍ଥାୟୀତ୍ୱ ପ୍ରତି ମଧ୍ୟ ସନ୍ଦେହ ବଢ଼ାଇ ଦେଇଛି। ଆଗରୁ ମଧ୍ୟ ସେତୁ ନିର୍ମାଣରେ ନିମ୍ନମାନର କାମ ହେଉଥିବା ନେଇ ଅଭିଯୋଗ ହୋଇ ଆସୁଥିଲା। ତେବେ ଆଜି ୨୬ କୋଟିର ଏହି ସେତୁଟିର ଦୁର୍ବଳ ସଂଯୋଗୀକରଣ ରାସ୍ତା ସାମାନ୍ୟ ବର୍ଷାରେ ଧୋଇଥିବା ସାଧାରଣରେ ଚକିତ କରିଛି। ହେଲେ ଏ ସମ୍ପର୍କରେ ବିଭାଗୀୟ କନିଷ୍ଠ ଯନ୍ତ୍ରୀ ଅୟସକାନ୍ତ ମହାପାତ୍ରଙ୍କ ମତ ହେଲା କେବଳ ଉଦଘାଟନ ନିମନ୍ତେ ସଂଯୋଗୀକରଣ ରାସ୍ତାଟି ନିର୍ମାଣ ହୋଇଥିଲା ବୋଲି ସେ ହାଲକା ଭାବେ କହିଥିଲେ। ବିଭାଗୀୟ ଏସଡିଓ ସତ୍ୟବ୍ରତ ପଣ୍ଡା ବି ସଂଯୋଗୀକରଣ ରାସ୍ତାଟି ଧସି ନାହିଁ ବୋଲି ଖଣ୍ଡନ କରିଥିଲେ। ତେବେ ସାମାନ୍ୟ ବର୍ଷାରେ ଯଦି ମାଟିବନ୍ଧ ଧୋଇଗଲା ବର୍ଷା ବନ୍ୟାରେ ଦୁଇ ପାର୍ଶ୍ୱର ମାଟି ବନ୍ଧ କେମିତି ତିଷ୍ଠିବ ତାହା ସମୟ ହିଁ କହିବ। ଏଥିପାଇଁ ଉଚ୍ଚାଧିକାରୀ ସରଜମିନ ତଦନ୍ତ କରି ପଦକ୍ଷେପ ନେବାକୁ ଅଞ୍ଚଳବାସୀଙ୍କ ପକ୍ଷରୁ ଦାବି ହୋଇଛି।

ଉପଭୋକ୍ତାଙ୍କ ସୁରକ୍ଷା ନେଇ ଜିଲ୍ଲାପାଳଙ୍କୁ ଅଭିଯୋଗ

ଜଗତସିଂହପୁର, ୨୩।୩(ସମିସ): ଜଗତ୍‌ସିଂହପୁର ଜିଲ୍ଲାରେ ଉପଭୋକ୍ତାଙ୍କ ସୁରକ୍ଷାକୁ ନେଇ ଜିଲ୍ଲାପାଳଙ୍କ ନିକଟରେ ଜିଲ୍ଲା ଉପଭୋକ୍ତା ସୁରକ୍ଷା ପରିଷଦ ପକ୍ଷରୁ ଅଭିଯୋଗ କରାଯାଇଛି। ଅଭିଯୋଗ ଅନୁସାରେ, ଜଗତସିଂହପୁର ଜିଲ୍ଲାର ସଦର ମହକୁମାରେ ହୋଟେଲ ଜଳଖିଆ, ଗ୍ରୋସରୀ, ଷ୍ଟେସନାରୀ ଓ ଲୁଗା ଦୋକାନରେ ଗ୍ରାହକଙ୍କୁ ରସିଦ ମାଗିଲେ ମଧ୍ୟ ମିଳୁନାହିଁ। କୌଣସି ଦୋକାନରେ ସାମଗ୍ରୀର ମୂଲ୍ୟ ସମ୍ପର୍କରେ ତାଲିକା ମଧ୍ୟ ଲଗାଯାଉନାହିଁ। ବଜାରରେ ମିଳୁଥିବା ଛତୁଆ, ପାଉଁରୁଟି, ହଳଦୀ ପ୍ରଭୃତି ମସଲା ପ୍ୟାକେଟରେ ବ୍ୟବହାରଯୋଗ୍ୟ ତାରିଖ ରହୁନାହିଁ। ଏହାଦ୍ୱାରା ମୁନାଫାଖୋର ବ୍ୟବସାୟୀମାନେ ଗ୍ରାହକଙ୍କୁ ଠକିବାର ସୁଯୋଗ ପାଉଛନ୍ତି। ସେହିପରି ଜିଲ୍ଲାକୁ ଚଳାଚଳ କରୁଥିବା ଘରୋଇ ବସ୍‌ରେ ଭଡା ସଂକ୍ରାନ୍ତରେ ଚାଟ ଲଗାଯାଉନାହିଁ। କଟକ ଯିବା ସମୟରେ କଣ୍ଡକ୍ଟରଙ୍କୁ ଟିକଟ ମାଗିଲେ ଦେଉନାହାନ୍ତି। ନିର୍ଦ୍ଧାରିତ ଭଡାଠାରୁ ଅଧିକ ଭଡା ଆଦାୟକରି ଯାତ୍ରୀମାନଙ୍କୁ ଶୋଷଣ କରାଯାଉଛି। ବସ୍‌ରେ ଚାଟ ଲଗାଯିବା ଓ ଯାତ୍ରୀଙ୍କୁ ଉପଯୁକ୍ତ ଭଡା ଲେଖାଥିବା ଟିକଟ ମିଳିବା ବ୍ୟବସ୍ଥା କରିବାକୁ ଜିଲ୍ଲା ଉପଭୋକ୍ତା ସୁରକ୍ଷା ପରିଷଦ ସମ୍ପାଦକ ଗୋବିନ୍ଦ ଓଝା ଜିଲ୍ଲାପାଳଙ୍କ ନିକଟରେ ଲିଖିତ ଭାବେ ଦାବି କରିଛନ୍ତି।

■ ବସ୍‌ଯାତ୍ରାବେଳେ ଟିକଟ; ଦ୍ରବ୍ୟ କିଣିଲେ ରସିଦ ମିଳୁନି

■ ଛତୁଆ, ପାଉଁରୁଟି ଓ ମସଲା ପ୍ୟାକେଟରେ ରହୁନି ବ୍ୟବହାର ଯୋଗ୍ୟ ତାରିଖ

୨.୩ କେଜି ଗଞ୍ଜେଇ ଜବତ, ଜଣେ ଗିରଫ

କେନ୍ଦ୍ରାପଡ଼ା, ୨୩।୩(ସମିସ): କେନ୍ଦ୍ରାପଡ଼ାରେ ଦିନକୁ ଦିନ ନିଶା କାରବାର ବୃଦ୍ଧି ପାଇବାରେ ଲାଗିଛି। କେତେବେଳେ ବ୍ରାଉନସୁଗର ତ କେତେବେଳେ ଦେଶୀ ମଦ ଜବତ ହେଉଛି। ଆଜି ବଡ଼ ଧରଣର ଗଞ୍ଜେଇ ରାକେଟର ଜଣଙ୍କୁ ଅବକାରୀ ଓ ପୁଲିସର ମିଳିତ ଚଢଉରେ କାବୁ କରାଯାଇଛି। ସଦର ଥାନା ଅଧିନ ଚାନ୍ଦୋଳ ବଜାରରୁ ଏହି ଗଞ୍ଜେଇ ଜବତ ହୋଇଛି। ମୁକୁନ୍ଦପୁର ଗାଁର ପବିତ୍ର ପ୍ରତାପ ବାଇକରୁ ୨.୩ କେଜି ଗଞ୍ଜେଇ ଜବତ ହୋଇଛି। ପୂର୍ବରୁ ଅଭିଯୁକ୍ତଙ୍କୁ ଟ୍ରାକ କରାଯାଇଥିଲା। ଆଜି ଗଞ୍ଜେଇ ନେଇ ଚାନ୍ଦୋଳ ଅତିକ୍ରମ କରୁଥିବା ଖବର ମିଳିଥିଲା। ଏନେଇ ଅବକାରୀ ଓ ପୁଲିସ ଟିମ୍ ମିଳିତ ଚଢଉରେ ଅଭିଯୁକ୍ତଙ୍କୁ କାବୁ କରାଯାଇଥିଲା ବୋଲି ଅବକାରୀ ଅଧିକାରୀ ନରେଶ କୁମାର ପଣ୍ଡା ସୂଚନା ଦେଇଛନ୍ତି।

ବର୍ଷେ ତଳ ଡକାୟତି ଘଟଣାରେ ୨ ଗିରଫ

ରାଜନଗର, ୨୩।୩(ସମିସ): ରାଜନଗର ଥାନା ଠାରୁ ଗୋଟିଏ କିମି ଦୂରରେ ଗୃହକର୍ତ୍ତାଙ୍କୁ ବନ୍ଧୁକ ଦେଖାଇ ବାନ୍ଧି ସୁନା, ରୂପା ଓ ଟଙ୍କା ଲୁଟି ନେଇଥିଲେ ଡକାୟତ। ଏହି ଘଟଣାରେ ରାଜନଗର ଥାନାରେ ମାମଲା ରୁଜୁ ହୋଇଥିଲା। ଏହି ଘଟଣାରେ ପୁଲିସ କେଳା ସମ୍ପ୍ରଦାୟର କେତେଜଣଙ୍କୁ ଗିରଫ କରି କୋର୍ଟ ଚାଲାଣ କରିଥିଲା। ପଟ୍ଟାମୁଣ୍ଡାଇ ମଡେଲ ଥାନାର ଅଧିକାରୀମାନେ ମାଟିଆପାଳ ଗାଁର ଲକ୍ଷ୍ମଣ ଦାସ ଓ ବାଲିପଡ଼ା ଗାଁର ସଞ୍ଜୟ ସାହୁଙ୍କୁ ଗିରଫ କରି ରାଜନଗର ପୁଲିସକୁ ହସ୍ତାନ୍ତର କରିଥିଲେ। ଲକ୍ଷ୍ମଣଙ୍କ ଠାରୁ ୬୧ହଜାର ଟଙ୍କା, ଗୋଟିଏ ସୁନା ଚେନ, ଗୋଟିଏ ରୂପା ଚେନ, ଗୋଟିଏ ସିଲଭର ତାବିଜ, ଗୋଟିଏ ମୋବାଇଲ ଓ ମୋଟର ସାଇକେଲ ଜବତ କରାଯାଇଥିବା ବେଳେ ଅପରାଧିଙ୍କ ଠାରୁ ସୁନା କିଣିଥିବା ସଞ୍ଜୟଙ୍କ ଠାରୁ ଗୋଟିଏ ସୁନା ମଙ୍ଗଳସୂତ୍ର ଜବତ କରାଯାଇଛି। ଉଭୟଙ୍କୁ କୋର୍ଟ ଚାଲାଣ କରାଯାଇଥିବା ନେଇ ରାଜନଗର ଥାନା ଆଇଆଇସି ଅଜୟ କୁମାର ଜେନା ସୂଚନା ଦେଇଛନ୍ତି।

ଅବସରକାଳୀନ ବିଦାୟ ସମ୍ବର୍ଦ୍ଧନା

ଡେରାବିଶ, ୨୩।୩(ସମିସ): ଡେରାବିଶ ବ୍ଲକ ଚାନ୍ଦୋଳ ସ୍ଥିତ ହୃଦୟାନନ୍ଦ ନାୟକ ସ୍ମାରକୀ ମହାବିଦ୍ୟାଳୟ ସଭାକକ୍ଷରେ ଓଡ଼ିଆ ଭାଷା ସାହିତ୍ୟ ବିଭାଗ ପକ୍ଷରୁ ମହାବିଦ୍ୟାଳୟର ସେବା ନିବୃତ ଅଧ୍ୟକ୍ଷ ଡକ୍ଟର ଲକ୍ଷ୍ମଣ କୁମାର ଦାଶ ଓ ମୁଖ୍ୟ କିରାଣି ଅମରେନ୍ଦ୍ର ମହଲାଙ୍କୁ ଅବସରକାଳୀନ ବିଦାୟ ସମ୍ବର୍ଦ୍ଧନା ପ୍ରଦାନ କରାଯାଇଛି। ଆୟୋଜିତ ସଭାରେ ଓଡ଼ିଆ ବିଭାଗର ଅଧ୍ୟାପକ ଶଶିଭୂଷଣ ଜେନା ସଭାପତିତ୍ୱ କରିଥିବା ବେଳେ ଅତିଥି ଭାବରେ ଅବସରପ୍ରାପ୍ତ ପ୍ରାଧ୍ୟାପକ ସଞ୍ଜୟ କୁମାର ବରାଳ, ପ୍ରାଧ୍ୟାପିକା ଡକ୍ଟର କବିତା ଷଡଙ୍ଗୀ, ପ୍ରାଧ୍ୟାପକ ବିନୟ କୁମାର ଷଡଙ୍ଗୀ ଯୋଗ ଦେଇଥିଲେ। ପ୍ରାରମ୍ଭରେ ଅତିଥିମାନେ ପ୍ରଦୀପ ପ୍ରଜ୍ୱଳନ କରି ସଭାକୁ ଉଦ୍‌ଘାଟନ କରିଥିବାବେଳେ ଅଧ୍ୟାପକ ବିଶ୍ୱରଞ୍ଜନ ମିଶ୍ର ବେଦପାଠ କରିଥିଲେ। ମହାବିଦ୍ୟାଳୟର ସମାଜବିଜ୍ଞାନ ଅଧ୍ୟାପକ ଦାଲ୍ଲିପ କୁମାର ଭୂୟାଁ, ପ୍ରାଧ୍ୟାପକ ଅବନୀ ରଞ୍ଜନ ନାୟକ, ପ୍ରାଧ୍ୟାପିକା ମିନାକ୍ଷୀ ପ୍ରଧନ ପ୍ରମୁଖ ସେବାନିବୃତ ଅଧ୍ୟକ୍ଷ ଡକ୍ଟର ଦାଶ ଓ ଶ୍ରୀ ମହଲାଙ୍କ ଗୁଣଗାନ କରିଥିଲେ। ପରେ ଛାତ୍ର ଦୁର୍ଗା ପ୍ରସାଦ ଲେଙ୍କା, ଛାତ୍ରୀ ଚାମେଲି ପ୍ରିୟଦର୍ଶିନୀ, ଛବିରାଣୀ ଜେନା ଓ ସ୍ୱପ୍ନାରାଣୀ ଭୂୟାଁ ବିଦାୟୀ ସଙ୍ଗୀତ ଓ ନୃତ୍ୟ ପରିବେଶଣ କରିଥିଲେ। ଅଧ୍ୟାପକ ପ୍ରଦୀପ ରାଉତ ଓ ଦିବ୍ୟ କୁମାର ଦାସ ଉଭୟ ସେବା ନିବୃତଙ୍କ ଉଦ୍ଦେଶ୍ୟରେ ସଙ୍ଗୀତ ସମର୍ପିତ କରିଥିଲେ। ଏହି ସଭାକୁ ଅଧ୍ୟାପକ ବରଦା ପ୍ରସାଦ ଜେନା, ବେଦପ୍ରକାଶ ନାୟକ, ଦେବାଶିଷ ମହନ୍ତ, ଅଧ୍ୟାପିକା ମନିଷା ଦାସ, ମନିଷା ମହାରଣା, ମେନକା ପଣ୍ଡା, ଶାଶ୍ୱତି ପ୍ରଜ୍ଞା ସାହୁ ପ୍ରମୁଖ ପରିଚାଳନା କରିଥିବା ବେଳେ ଶେଷରେ ଅଧ୍ୟାପିକା ଲୋପାମୁଦ୍ରା ଦାସ ଧନ୍ୟବାଦ ଅର୍ପଣ କରିଥିଲେ।

ଘୂର୍ଣ୍ଣିଝଡ ବିପନ୍ନଙ୍କୁ ଭେଟିଲେ ବିଧାୟକ

ରାଜନଗର, ୨୩।୩(ସମିସ): ରାଜନଗର ବ୍ଲକ ରଙ୍ଗଣୀ ପଞ୍ଚାୟତ ପଟ୍ଟାପାରିଆ ଗାଁରେ ଗତକାଲି ଘୂର୍ଣ୍ଣିଝଡ ଯୋଗୁଁ ୪ ପରିବାର ବିପନ୍ନ ହୋଇପଡ଼ିଥିଲେ। ଆଜବେଷ୍ଟ ଘର ଛପର ସହିତ ଚାଳ ଛପରକୁ ଘୂର୍ଣ୍ଣିଝଡ ଉଡାଇ ନେଇଥିଲା। ୪ ପରିବାରର ଛପର ସହିତ ଆସବାସ ପତ୍ର ମଧ୍ୟ କ୍ଷତିଗ୍ରସ୍ତ ହୋଇଥିଲା। ପଟ୍ଟାପାରିଆ ଗାଁର କୈଳାସ ଦାସ, ହିମାଂଶୁ ଶେଖର ମଣ୍ଡଳ, ଝାଡେଶ୍ୱର ମଣ୍ଡଳ, ତପନ ମାଇତିଙ୍କ ପରିବାର ଘୂର୍ଣ୍ଣିଝଡ ଯୋଗୁଁ ବିପନ୍ନ ହୋଇ ପଡ଼ିଥିଲେ। ଆଜି ରାଜନଗର ବିଧାୟକ ଧ୍ରୁବ ସାହୁ ବିପନ୍ନ ପରିବାରକୁ ସମବେଦନା ଜଣାଇବା ସହିତ ସହାୟତା ପ୍ରଦାନ କରିଛନ୍ତି। ବିଧାୟକଙ୍କ ସହିତ ପଞ୍ଚାୟତ ସମିତି ଉପାଧ୍ୟକ୍ଷ ଗଣେଷ ଚନ୍ଦ୍ର ଗୁଡିଆ, ରଙ୍ଗଣୀ ପଞ୍ଚାୟତର ସରପଞ୍ଚ ଲୋପାମୁଦ୍ରା ଜେନା, ସମିତିସଭ୍ୟ ତପନ ସାହୁ, ତାଳଚୁଆ ସେବା ସମବାୟ ସମିତିର ସଭାପତି ବଳରାମ ମଣ୍ଡଳ, ୱାର୍ଡ ସଭ୍ୟ ସୁବାଷ ପାତ୍ର, ଶ୍ରୀରାମ ଦଳାଇ, ବରିଷ୍ଠ ବିଜେଡି ନେତା ଲକ୍ଷ୍ମୀଧର ବାରିକ, ବିଜୟ ନାୟକ, ବାଘମାରି ପଞ୍ଚାୟତର ପୂର୍ବତନ ସରପଞ୍ଚ ମୁକ୍ତି କୁମାର ପାତ୍ର, ବାଘମାରୀ ପଞ୍ଚାୟତର ସମତିସଭ୍ୟ ମନୋରଞ୍ଜନ ମଣ୍ଡଳ, ପ୍ରମୁଖ ବିପନ୍ନ ପରିବାରକୁ ଭେଟି ସମେବଦନା ଜଣାଇଛନ୍ତି।

ଜାତୀୟ ସେବା ଯୋଜନାର ସ୍ୱତନ୍ତ୍ର ଶିବିର ଉଦ୍‌ଯାପିତ

ଡେରାବିଶ, ୨୩।୩(ସମିସ): ଡେରାବିଶ ବ୍ଲକ ଗୁଆଳସିଂ ପଞ୍ଚାୟତ ଅନ୍ତର୍ଗତ କେନ୍ଦ୍ରାପଡ଼ା ସାନ୍ଧ୍ୟ ସ୍ନାତକ ମହାବିଦ୍ୟାଳୟ ପରିସରରେ ୭ ଦିନ ଧରି ଚାଲିଥିବା ଜାତୀୟ ସେବା ଯୋଜନାର ସ୍ୱତନ୍ତ୍ର ଶିବିର ଆଜି ଉଦ୍‌ଯାପିତ ହୋଇଯାଇଛି। ଏହି ୭ ଦିନ ମଧ୍ୟରେ ସ୍ୱେଚ୍ଛାସେବୀ ମାନେ ପୋଷ୍ୟଗ୍ରାମ ଆଳିଜଙ୍ଗାକୁ ବିଭିନ୍ନ ସମୟରେ ଯାଇ ପରିବେଶ ସଫାସୁତୁରା କରିବା ସହ ଅନେକ ସଚେତନତା କାର୍ଯ୍ୟକ୍ରମ କରିଥିଲେ। ଆଜିର ଏହି ଉଦ୍‌ଯାପନୀ ଦିବସରେ ଆୟୋଜିତ ସଭାରେ ମହାବିଦ୍ୟାଳୟର ଅଧ୍ୟକ୍ଷା ଆଦ୍ୟାରଶ୍ମି ମହାପାତ୍ର ସଭାପତିତ୍ୱ କରିଥିବା ବେଳେ ମୁଖ୍ୟ ଅତିଥିଭାବରେ ମହାବିଦ୍ୟାଳୟର ପୂର୍ବତନ ଅଧ୍ୟକ୍ଷ ମଧୁସୁଦନ କାମିଳା ଓ ମୁଖ୍ୟବକ୍ତା ଭାବରେ ପୂର୍ବତନ ସେନା ଅଧିକାରୀ ମେଜର ଭରତ ଚନ୍ଦ୍ର ଜେନା ଯୋଗଦେଇଥିଲେ। ସମ୍ମାନିତ ଅତିଥିଭାବେ ଜାତୀୟ ସେବା ଯୋଜନାର ପୂର୍ବତନ ଜିଲ୍ଲା ଅଧିକାରୀ ତଥା ମହାବିଦ୍ୟାଳୟର ଇତିହାସ ବିଭାଗ ଅଧ୍ୟାପକ ଶିଶିରକାନ୍ତ ମହାପାତ୍ର ଯୋଗ ଦେଇଥିଲେ। ମହାବିଦ୍ୟାଳୟର ଜାତୀୟ ସେବା ଯୋଜନା ଅଧିକାରୀ ଅଧ୍ୟାପକ ମୃତ୍ୟୁଞ୍ଜୟ ମହାନ୍ତି ଉତ୍ସବ ପରିଚାଳନା କରିଥିବା ବେଳେ ସ୍ୱେଚ୍ଛାସେବୀ ଶ୍ରୀଧର ଦାସ, ଅଭିଷେକ ସାହୁ, ହିରାମଣୀ ପ୍ରଧାନ, ନିହାରିକା ମହାନ୍ତି, ଭାଗ୍ୟଶ୍ରୀ ଚୁଳି, କ୍ଷୀରାବ୍ଓଧତନୟା ମଲିକ ଓ ବିମଳ ଜେନା ପ୍ରମୁଖ ସହଯୋଗ କରିଥିଲେ।

ହରିସିଂପୁରରେ ସାଇ ମନ୍ଦିର ପ୍ରତିଷ୍ଠା

ତିର୍ତ୍ତୋଲ, ୨୩।୩(ସମିସ): ତିର୍ତ୍ତୋଲ ବ୍ଲକ ମୂଳିସିଂ ପଞ୍ଚାୟତ ହରିସିଂପୁର ଗ୍ରାମରେ ସାଇନାଥ ମନ୍ଦିର ପ୍ରତିଷ୍ଠା ଉତ୍ସବ ଶୁକ୍ରବାର ରାତିରେ ଉଦ୍‌ଯାପିତ ହୋଇଯାଇଛି। ପୂଜକ ବସନ୍ତ ରାଉଳ, ଯୋଗେନ୍ଦ୍ର ପଣ୍ଡା, ବିଶ୍ୱକର୍ମା ଦୀପକ ମଲ୍ଲିକଙ୍କ ସହଯୋଗରେ ପୁସ୍ତକାଚାର୍ଯ୍ୟ ପଣ୍ଡିତ ରଘୁନାଥ ପଣ୍ଡା, ସନ୍ତୋଷ ତ୍ରିପାଠୀ, ଆଚାର୍ଯ୍ୟ ଗୋପୀନାଥ ଦାଶ, ସନତ ନନ୍ଦ, ସୌମ୍ୟରଞ୍ଜନ ପଣ୍ଡା, ବିମଳ ପ୍ରସାଦ ଦାଶ, ସୌମ୍ୟରଞ୍ଜନ ଦାଶ ପ୍ରମୁଖ ପୂଜାର୍ଚ୍ଚନା କରିଥିଲେ। ସାଇ ମନ୍ଦିର ଓ ଯଜ୍ଞ କମିଟି ସଭାପତି କୈଳାସ ଚନ୍ଦ୍ର ମଲ୍ଲିକ, ଉପସଭାପତି ସୁଧାଂଶୁ ଶେଖର ମଲ୍ଲିକ, ସମ୍ପାଦକ ଦିଲୀପ ମଲ୍ଲିକ, ସହ ସମ୍ପାଦକ ସୁରେନ୍ଦ୍ର ମଲ୍ଲିକ, କୋଷାଧ୍ୟକ୍ଷ ସୂର୍ଯ୍ୟନାରାୟଣ ମଲ୍ଲିକ, ସନ୍ତୋଷ ବାରିକ ପ୍ରମୁଖ ସହଯୋଗ କରିଥିଲେ। କୈଳାସ ଚନ୍ଦ୍ର ମଲ୍ଲିକ, ସଂଯୁକ୍ତା ମଲ୍ଲିକ, ସାରଦା ପ୍ରସାଦ ମହାରଣା ଓ ପଙ୍କଜିନୀ ମହାରଣା କର୍ତ୍ତା ଦାୟିତ୍ୱ ତୁଲାଇଥିଲେ। ପ୍ରତିଷ୍ଠା ଉତ୍ସବ ପାଇଁ ୧୮ ତାରିଖରୁ ଗ୍ରାମରେ ଆଧ୍ୟାତ୍ମିକ ପରିବେଶ ସୃଷ୍ଟି ହୋଇଥିବାବେଳେ ବହୁ ସଂଖ୍ୟାରେ ଶ୍ରଦ୍ଧାଳୁ ଯାଗ ଦେଇଥିଲେ।

ରାଜନଗରରେ ପୁଲିସର ଫ୍ଲାଗ୍‌ମାର୍ଚ୍ଚ

ରାଜନଗର, ୨୩।୩(ସମିସ): ସାଧାରଣ ନିର୍ବାଚନ ପାଇଁ ବିଗୁଲ ବାଜି ସାରିଛି। ସାଧାରଣ ନିର୍ବାଚନକୁ ଶାନ୍ତି ଶୃଙ୍ଖଳାର ସହ ଶେଷ କରିବା ପାଇଁ ପ୍ରଶାସନ ପକ୍ଷରୁ ବ୍ୟାପକ ପଦକ୍ଷେପ ହାତକୁ ନିଆଯାଇଛି। ଆଜି ପୁଲିସ ପକ୍ଷରୁ ଫ୍ଲାଗମାର୍ଚ୍ଚ କରାଯିବା ସହ ଶାନ୍ତି ଶୃଙ୍ଖଳା ରକ୍ଷା କରିବା ପାଇଁ ବାର୍ତ୍ତା ଦିଆଯାଇଛି। ରାଜନଗର ଆଇଆଇସି ଅଜୟ କୁମାର ଜେନାଙ୍କ ନେତୃତ୍ୱରେ ସିଆଇଏସଏଫର ୮୦ଜଣ ଯବାନ ଫ୍ଲାଗମାର୍ଚ୍ଚରେ ସାମିଲ ହୋଇଥିଲେ। ଜରିମୂଳ ବଜାର, ରାଜନଗର ବଜାର, ତ୍ରିନାଥ ବଜାର, ସାନବଡଗୋପାଳପୁର ବଜାର ଓ ବେଲପାଳରେ ପୁଲିସ ପକ୍ଷରୁ ଫ୍ଲାଗମାର୍ଚ୍ଚ କରାଯାଇଛି।

ପାରାଦୀପ ମହାବିଦ୍ୟାଳୟ ରସାୟନ ବିଜ୍ଞାନ ବିଭାଗ ସେମିନାର

'ପ୍ଲାଷ୍ଟିକ ପ୍ରଦୂଷଣ ବିକାଶରେ ସଂକଟ ସୃଷ୍ଟି କରିଛି'

ପାରାଦୀପ, ୨୩।୩(ସମିସ): ପାରାଦୀପ ମହାବିଦ୍ୟାଳୟ ରସାୟନ ବିଜ୍ଞାନ ବିଭାଗ ପକ୍ଷରୁ କଲେଜ ପରିସରରେ ମାନବ ସୃଷ୍ଟି ପ୍ଲାଷ୍ଟିକ୍ ପ୍ରଦୂଷଣ କିପରି ବିକାଶରେ ସଂକଟ ସୃଷ୍ଟି କରିଛି ଆଧାରିତ ବିଷୟବସ୍ତୁ ଉପରେ ଏକ ସେମିନାର ଆୟୋଜିତ ହୋଇଯାଇଛି। ଅସୁରେଶ୍ୱର ସୁଭଦ୍ରା ମହତାବ ମହାବିଦ୍ୟାଳୟ ପ୍ରଧାପିକା ଡ. ସୁଭଦ୍ରା ପରିଡ଼ା ଏହି କାର୍ଯ୍ୟକ୍ରମରେ ମୁଖ୍ୟବକ୍ତା ଭାବେ ଯୋଗ ଦେଇ ଛାତ୍ରଛାତ୍ରୀମାନଙ୍କର ସମସ୍ତ ପ୍ରଶ୍ନର ସମାଧାନର ସୂତ୍ର ସମ୍ପର୍କରେ ଆଲୋଚନା କରିଥିଲେ। ପାରାଦୀପ ମହାବିଦ୍ୟାଳୟ ରସାୟନ ବିଭାଗ ପ୍ରଧାପକ ଏବଂ ବିଭାଗୀୟ ମୁଖ୍ୟ ଶ୍ରୀ ଶ୍ୟାମଗୋବିନ୍ଦ ଜେନା ସଭା ପରିଚାଳନା କରିଥିବା ବେଳେ ପାରାଦୀପ ମହାବିଦ୍ୟାଳୟର ଅଧ୍ୟକ୍ଷା ଡକ୍ଟର ସସ୍ମିତା ଶତପଥୀ ସ୍ୱାଗତ ଭାଷଣ ପ୍ରଦାନ କରିଥିଲେ। ରସାୟନ ବିଜ୍ଞାନରେ ଅଧ୍ୟାପିକା ଡକ୍ଟର ସ୍ମିତା ବିଶ୍ୱାଳ ଅତିଥିମାନଙ୍କୁ ପରିଚିତ କରାଇଥିଲେ। ସେମିନାରରେ ବହୁ ସଂଖ୍ୟକ ଛାତ୍ରଛାତ୍ରୀ ଯୋଗ ଦେଇଥିଲେ। ଶେଷରେ ଡିପାର୍ଟମେଣ୍ଟର ଅଧ୍ୟାପିକା ଶ୍ରୀମତୀ ଏସ୍ ଜଗଦ୍ଧାତ୍ରୀ ସମସ୍ତଙ୍କୁ ଧନ୍ୟବାଦ ଅର୍ପଣ କରିଥିଲେ।

ମା' କନ୍ତ୍ରେଇ ପୀଠ, ପଥରମୁଣ୍ଡେଇ ଓ ଚାଟରା ଦୋଳମେଳଣ ଶେଷ

ଡେରାବିଶ, ୨୩।୩(ସମିସ): ଡେରାବିଶ ବ୍ଲକ ଚାନ୍ଦୋଳ ପଞ୍ଚାୟତ ଅନ୍ତର୍ଗତ ବାଙ୍କିମୁଣ୍ଡେଇ ଗ୍ରାମର ଗ୍ରାମଦେବତୀ ମା' କନ୍ତ୍ରେଇଙ୍କ ପୀଠରେ ଗତକାଲି ଦୋଳ ମେଳଣ ଅନୁଷ୍ଠିତ ହୋଇଯାଇଛି। ନିକଟସ୍ଥ ମଲ୍ଲିକେଶ୍ୱରପୁର ଗ୍ରାମର ରାଧାକୃଷ୍ଣ ମୂର୍ତ୍ତି ସୁସଜ୍ଜିତ ବିମାନରେ ପାରମ୍ପରିକ ବାଦ୍ୟ ଓ ସଂକୀର୍ତ୍ତନରେ ପ୍ରଥମେ ଗାଦିଶ୍ୱର ଭାବରେ ଉପବେଶନ କରିବା ପରେ ଅଞ୍ଚଳର ଅନ୍ୟ ଗ୍ରାମମାନଙ୍କରୁ ୧୦ରୁ ଉର୍ଦ୍ଧ୍ୱ ବିମାନ ମେଳଣ ପଡ଼ିଆକୁ ଆସିଥିଲେ। ଏହି ମେଳଣକୁ ନରହରି ମହାନ୍ତି, ନାରାୟଣ ସା

ଅଦିନିଆ ବର୍ଷା ପାଣିରେ ମୁଖ୍ୟ ରାସ୍ତା ବେହାଲ

ଗଣ୍ଡାବାହାଲି, ୨୩।୩(ସମିସ): ନୂଆପଡ଼ା ଜିଲ୍ଲା ସିନାପାଲି ବ୍ଲକର ଗଣ୍ଡାବାହାଳି ଗ୍ରାମର ମୁଖ୍ୟ ରାସ୍ତାରେ ଅଦିନିଆ ବର୍ଷା ପାଣିରେ ଏବେ ପାଣି ଲହଡ଼ି ଭାଙ୍ଗୁଛି । ଏହି ମୁଖ୍ୟ ରାସ୍ତାରେ ପ୍ରତି ଦିନ ଲୋକେ ଯିବା ଆସିବା କରିବା ସହ ଦୁଇ ଚକିଆ ଗାଡି, ବସ୍, ଟ୍ରାକ୍ଟର, ଟ୍ରକ୍, କାର୍ ଆଦି ଯାନବାହନ ଏହି ରାସ୍ତାରେ ଯାତାୟାତ କରିଥାଏ । ପ୍ରତିଦିନ ଛାତ୍ରଛାତ୍ରୀ ବିଦ୍ୟାଳୟକୁ ଯିବା ଆସିବା କରିଥାନ୍ତି । ଏଠାରେ ଜମି ରହିଥିବା ପାଣି ନିଷ୍କାସନ ହେଉ ନ ଥିବାରୁ ଲୋକଙ୍କୁ ବହୁତ ଅସୁବିଧା ହେଉଛି । କିଛି ସମୟରେ ଛୋଟବଡ଼ ଦୁର୍ଘଟଣା ଘଟୁଛି । ରାସ୍ତାରେ ଡ୍ରେନ୍ ବ୍ୟବସ୍ଥା କରାଯିବାକୁ ଦୀର୍ଘ ଦିନ ଧରି ଦାବି କରାଯାଇ ଆସୁଥିଲେ ମଧ୍ୟ ପଞ୍ଚାୟତ କର୍ତ୍ତୃପକ୍ଷ କୌଣସି ଧ୍ୟାନ ଦେଉ ନ ଥିବା ଅଭିଯୋଗ ହେଉଛି । ଏହା ଫଳରେ ଦୁର୍ଗନ୍ଧ ପାଣି ହେତୁ ସ୍ଥାନୀୟ ଜନସାଧାରଣ ନାହିଁ ନ ଅସୁବିଧା ଭୋଗୁଛନ୍ତି । ଲୋକେ ଘରର ଅଳିଆ ଆବର୍ଜନ ପାଣି ରାସ୍ତାରେ ଛାଡୁଛନ୍ତି । ଠାକୁରାଣୀ ଛକ, ତାରିଣୀ ମନ୍ଦିର ଛକ, ଦୁର୍ଗା ପୂଜା ମଣ୍ଡପ ଛକ, ଜଗନ୍ନାଥ ମନ୍ଦିର ଛକ ନିକଟରେ ପାଣି ଜମି ରହୁଛି । ଏଣୁ ମଶା, ମାଛି, ବୃଦ୍ଧି ପାଇଁ ସଂକ୍ରାମକ ରୋଗ ବ୍ୟାପିବାର ଭୟ ଥିବାରୁ ରାସ୍ତାରେ ଜମି ଥିବା ପାଣିକୁ ନିଷ୍କାସନ କରିବା ପାଇଁ ସ୍ଥାନୀୟ ଲୋକେ ଦାବି କରୁଛନ୍ତି । ତେବେ ଅଳ୍ପ ବର୍ଷାରେ ପାଣି ଜମୁ ଥିବାବେଳେ ବର୍ଷା ଋତୁରେ ସ୍ଥିତି ଅସମ୍ଭାଳ ହେବା ଆଶଙ୍କା ପ୍ରକାଶ ପାଉଛି । ପ୍ରଶାସନ ତରଫରୁ ଡ୍ରେନ ନିର୍ମାଣ କଲେ ପାଣି ନିଷ୍କାସନ ହେବ ବୋଲି ଅଞ୍ଚଳବାସୀ ଦାବି କରିଛନ୍ତି ।

ଖଟଖଟିଆ ପଞ୍ଚାୟତରେ ଆବାସ ଅନିୟମିତତା

ଗୋଚର ଜମିରେ ଆବାସ ଗୃହ

ଶଗଡ଼ା, ୨୩।୩(ସମିସ)

ବୌଦ୍ଧ ଜିଲ୍ଲା କଣ୍ଟାମାଳ ବ୍ଲକ ଖଟଖଟିଆ ପଞ୍ଚାୟତରେ ଆବାସ ଦୁର୍ନୀତି ଚରମ ସୀମାରେ ପହଞ୍ଚିଛି । ସରକାରୀ ଜମିରେ ଆବାସ ଗୃହ ନିର୍ମାଣ କରାଯାଉଥିବା ଅଭିଯୋଗ ହୋଇଛି । ଏହି ଦୁର୍ନୀତିରେ ପଞ୍ଚାୟତ ହାତ ବଢ଼ାଇଛି । ବିଲ୍ କରି ଟଙ୍କା ହଡ଼ପ କରିବାକୁ ସହଯୋଗ କରୁଥିବା ଅଭିଯୋଗ ହୋଇଛି ।

୧୫୦ବର୍ଗ ଫୁଟରେ ହୋଇଛି ବିଲ୍

ସରକାର ଆବାସ ଗୃହ ନିର୍ମାଣ ପାଇଁ କିଛି ନିୟମ କରଛନ୍ତି; ହେଲେ ପଞ୍ଚାୟତ ସବୁ ସରକାରୀ ନିୟମକୁ ଖୋଲାଖୋଲି ଉଲଂଘନ କରୁଛି । ଖଟଖଟିଆ ପଞ୍ଚାୟତ ବ୍ରାହ୍ମଣୀ ଗ୍ରାମରେ ଆବାସ ଯୋଜନାରେ ବ୍ୟାପକ ଅନିୟମିତତା ହୋଇଥିବା ଦେଖିବାକୁ ମିଳିଛି । ଭାତ ହାଣ୍ଡିରୁ ଗୋଟିଏ ଭାତ ଦେଖିଲା ଭଳି ଗ୍ରାମର ବାସନ୍ତୀ ପ୍ରଧାନଙ୍କ ଆବାସ ଗୃହ ଦେଖିଲେ ଦୁର୍ନୀତି ସ୍ପଷ୍ଟ ଜଣାପଡୁଛି । ନିର୍ମିତ ଘର ୧୫୦ରୁ କମ୍ ବର୍ଗଫୁଟ ଥିବା ବେଳେ ପଞ୍ଚାୟତ କେମିତି ବିଲ୍ କଲା ତାକୁ ନେଇ ସାଧାରଣରେ ପ୍ରଶ୍ନବାଚୀ ସୃଷ୍ଟି ହୋଇଛି । ଅନେକ ଘର ୨୩୪ ବର୍ଗଫୁଟ ନ ଥିବା ବେଳେ ଅନେକ ଗୋଟିଏ ଘରେ ଦୁଇଟି ବିଲ୍ କରାଯାଇଛି ।

ସରକାର ଗରିବ ଲୋକଙ୍କୁ ମାଗଣାରେ ଆବାସ ଗୃହ ଯୋଗାଇ ଦେବାର ଯୋଜନା କରିଥିଲେ ସୁଦ୍ଧା ବିଭାଗୀୟ କର୍ତ୍ତୃପକ୍ଷ ଲାଭଖୋର ମନୋବୃତ୍ତି ଯୋଗୁ ଯୋଜନାର ସଫଳତା ମିଳୁନି । ତେବେ ଘଟଣା ସମ୍ପର୍କରେ ପଞ୍ଚାୟତ କର୍ତ୍ତୃପକ୍ଷଙ୍କୁ ପଚାରିବାରୁ ଏଭଳି କୌଣସି ଦୁର୍ନୀତି ହୋଇ ନ ଥିବା କହି ଏଡାଇ ଦେଇଛନ୍ତି ।

ଜୟ ଯବାନ କ୍ଲବର ନୂତନ କର୍ମକର୍ତ୍ତା

କୋମନା, ୨୩।୩ (ସମିସ): ନୂଆପଡ଼ା ଜିଲ୍ଲା କୋମନାସ୍ଥିତ ଜୟ ଜବାନ କ୍ଲବର ନୂତନ କର୍ମକର୍ତ୍ତା ଚୟନ ହୋଇଛି । ସମାଜସେବୀ ବୀରେନ୍ଦ୍ର ପ୍ରଧାନଙ୍କ ସଭାପତିତ୍ୱରେ ଆୟୋଜିତ ବୈଠକରେ ସଭାପତି ଭାବରେ ପୂର୍ବତନ କୋମନା ସରପଞ୍ଚ ସଦନ ତିୱାରୀ, ଉପ ସଭାପତି କୈଳାସ ଚନ୍ଦ୍ର ବାଗ, ସମ୍ପାଦକ ଦୁଷ୍ମନ୍ତ ଦୁରିଆ, ସହ ସମ୍ପାଦକ ରମେଶ ପାତ୍ର, କୋଷାଧ୍ୟକ୍ଷ ଦେବେନ୍ଦ୍ର ଜୈନ ପ୍ରମୁଖ ଚୟନ ହୋଇଛନ୍ତି । ଯାଦବ ପ୍ରଧାନ, ବିଜୟ ବଉକ, ଉପେନ୍ଦ୍ର ବାରିକ, ବିନୋଦ ସୁନାନୀ, ପିଛାରୁ ରଣା, ଲଲିତ ଦୁରିଆ, ପର୍ଶୁରାମ ବାରିକ ପ୍ରମୁଖ ସଦସ୍ୟ ଭାବରେ ଚୟନ ହୋଇଛନ୍ତି । ଆଗାମୀ ଦିନରେ ଏହି ଯୁବକ ସଂଘ ଅଞ୍ଚଳର ବିଭିନ୍ନ ଉନ୍ନତିମୂଳକ କାର୍ଯ୍ୟରେ ଜଡିତ ରହିବ ବୋଲି ନୂତନ ସଭାପତି ପ୍ରକାଶ କରିଛନ୍ତି ।

୧୪୦ ବୋତଲ କୋରେକ୍ସ ଜବତ, ୨ ଗିରଫ

କୋମନା, ୨୩।୩(ସମିସ): ନୂଆପଡ଼ା ଜିଲ୍ଲା କୋମନା ଅଞ୍ଚଳର ଦୁଇ ଜଣ ବେଆଇନ କଫ ସିରଫ ବ୍ୟବସାୟୀଙ୍କଠାରୁ ପୁଲିସ ୧୪୦ ବୋତଲ କଫ ସିରଫ ଜବତ କରିବା ସହ ସେମାନଙ୍କୁ ଗିରଫ କରିଛି । ଗିରଫ ଦ୍ୱୟ ହେଲେ କୁରେଶ୍ୱର ଗ୍ରାମର ରମେଶ କେତକି (୩୦) ଓ କୋମନା ସହରର ଅମରନାଥ ବିଶି । ଏହି ମାମଲାରେ ତୁରେକେଲାର ମଣ୍ଟୁ ରଣା, ନେତ୍ରାନନ୍ଦ ସାହୁ ଓ ମାଧବ ନାଏକ ଫେରାର ହୋଇ ଯାଇଛନ୍ତି । ଗିରଫ ଦ୍ୱୟଙ୍କ ଠାରୁ ୧୨, ୦୪୦ ଟଙ୍କା ଓ ଏକ ବାଇକ ଜବତ ହୋଇଥିବା କୋମନା ଆଇଆଇସି ସୁମନ୍ତ କୁମାର ନାଏକ ପ୍ରକାଶ କରିଛନ୍ତି ।

ରାସ୍ତା କଡ଼ରେ ଛକିଛି ବିପଦ

ସୋନପୁର, ୨୩।୩ (ସମିସ): ସୋନପୁର ସହରର ମୁଖ୍ୟ ରାସ୍ତା କଡରେ ବିପଦ ଛକି ରହିଛି । କେତେବେଳେ ଯେ କ'ଣ ଅଘଟଣ ନ ଘଟିବ କହି ହେବ ନାହିଁ । ଅଘଟଣ ହେବା ଯାଏଁ ପୌର ପ୍ରଶାସନ ଅପେକ୍ଷା କରି ରହିଛି କି ବୋଲି ସାଧାରଣରେ ପ୍ରଶ୍ନ ହୋଇଛି । ସୋନପୁର ସହରର ଟିକ୍ରିପଡ଼ା-ତେନ୍ତୁଳିଘାଟ ରାସ୍ତାର ଡାହାଣ ପାର୍ଶ୍ୱ ମହାରଣା ପଡ଼ାରେ ରାସ୍ତାକୁ ଲାଗି ବିପଦପୂର୍ଣ୍ଣ ଭାବେ ଖୋଲା ଡ୍ରେନ୍ ରହିଛି । ଏହା ଏକ ବିରାଟକାୟ ଡ୍ରେନ୍ ଏବଂ ରାସ୍ତା ସହ ସମତୁଲ ଭାବେ ଥିବାରୁ ଦେଖା ଯାଉନାହିଁ । ଅଜଣା ଲୋକ ଏହି ରାସ୍ତାରୁ କାର୍ କିମ୍ବା ବାଇକ୍‌ରେ ଗଲା ବେଳେ ଟିକିଏ ଅସାବଧାନ ହେଲେ ଖାଲ ଭିତରକୁ ଗାଡି ଖସି ପଡ଼ିବ । ତେବେ ଏହା ଛୋଟ ଛୁଆ ଏବଂ ଗାଈଗୋରୁଙ୍କ ପାଇଁ ପ୍ରତି କ୍ଷଣରେ ବିପଦ ସାଜିଛି । କେଉଁ ଶିଶୁ ଡ୍ରେନ୍‌ରେ ଖସି ପଡ଼ିଲେ ବଡ ବିପଦ ହେବାର ଆଶଙ୍କା ରହିଛି । ସହରାଞ୍ଚଳରେ କୌଣସି ଡ୍ରେନ୍ ଖୋଲା ନ ରଖିବାକୁ ନିର୍ଦ୍ଦେଶ ରହିଥିଲେ ମଧ୍ୟ ଏହାକୁ କାହାରି ଖାତିର ନାହିଁ ଭଳି ଅନୁମେୟ ହେଉଛି । ଖୋଲା ଡ୍ରେନ୍ ଯୋଗୁଁ ଦୁର୍ଗନ୍ଧ ହେବା ସହ ମଶା ମାଛି ବୃଦ୍ଧି ପାଉଥିବା ନେଇ ସ୍ଥାନୀୟ ଜନ ସାଧାରଣ ଅଭିଯୋଗ କରିଛନ୍ତି ।

ଅସହାୟଙ୍କ ଶବ ସତ୍କାର କଲେ ସମାଜସେବୀ

ବଲାଙ୍ଗିର, ୨୩।୩(ସମିସ): ଗତ ବୁଧବାର ଦିନ ବେଲପଡ଼ା ବ୍ଲକ ମାଲିପଡ଼ା ପୋଖରୀ ପାଖରେ ଅସହାୟ ଅବସ୍ଥାରେ ଏକ ମୃତ ଶରୀର ପଡ଼ି ଥିବା ଗାଁ ଲୋକେ ଦେଖି ପୁଲିସକୁ ଖବର ଦେଇଥିଲେ । ପୁଲିସ ମୃତଦେହ ଜବତ କରି ବଲାଙ୍ଗୀର ଭୀମଭୋଇ ମେଡିକାଲ ଶବ ସଂରକ୍ଷଣ କେନ୍ଦ୍ରକୁ ଆଣି ଶବ ବ୍ୟବଚ୍ଛେଦ କରି ଶବ ଗୃହରେ ରଖିଥିଲେ । ଦୀର୍ଘ ୭୨ ଘଣ୍ଟା ପରେ ମଧ୍ୟ ମୃତବ୍ୟକ୍ତିର ପରିଚୟ ନ ମିଳିବାରୁ ପୁଲିସ ବଲାଙ୍ଗିର ଯୁବ ସମାଜସେବୀମାନଙ୍କୁ ଶବସତ୍କାର କରିବା ପାଇଁ ଦେଇଥିଲେ । ବିଭୂତିପଡ଼ା ସ୍ୱର୍ଗଦ୍ୱାର ରେ ଶବଦାହ କରିଥିଲେ ।। ମହମ୍ମଦ ବବଲୁ, ଉମାକାନ୍ତ ସେଠ, ଅଜୟ ନାଗ, ଇନ୍ଦ୍ରମଣି ସାହୁ ପ୍ରମୁଖ ମିଶି ଶବସତ୍କାର କରିଥିଲେ ।

ରାମନବମୀ ପାଳନ ନେଇ ପ୍ରସ୍ତୁତି

ଖଡ଼ିଆଳ, ୨୩।୩(ସମିସ): ନୂଆପଡ଼ା ଜିଲ୍ଲା ଖଡ଼ିଆଳସ୍ଥିତ ରାମ ସ୍ୱାମୀ ମନ୍ଦିରରେ ରାମ ନବମୀ ଉତ୍ସବ ପାଳନ ସକାଶେ ପ୍ରସ୍ତୁତି ଆରମ୍ଭ ହୋଇଛି । ଏଥି ସକାଶେ ଏକ ପରିଚାଳନା କମିଟି ଗଠିତ ହୋଇଛି । ସର୍ବ ସମ୍ମତିକ୍ରମେ କ୍ରମେ ସଭାପତି ଭାବେ ଜଗଦୀଶ ପ୍ରସାଦ ତ୍ରିବେଦୀ, ସମ୍ପାଦକ ଭାବେ ସଞ୍ଜୟ ତିୱାରୀ, କୋଷାଧ୍ୟକ୍ଷ ଭାବେ ବିକାଶ ଶୁକ୍ଳା, ସଦସ୍ୟ ସଦସ୍ୟ ଭାବେ ସୁଜିତ୍ ପାତ୍ର, ସୁରେନ୍ ଶର୍ମା, ପ୍ରକାଶ ଶର୍ମା, ରାଜୁ ନାଇଖୋର୍, ମିଥୁନ ସିନ୍ଦୁର, ଛବିଲାଲ ଦୀପ, ବିକାଶ ଠାକୁର, ଚକ୍ର କୁମାର, ଦୀପକ ବର୍ମା, ବିକାଶ ଅଗ୍ରୱାଲ, ଅମିତ୍ ଅଗ୍ରୱାଲ, ଅଜିତ ସୋନି ପ୍ରମୁଖ ମନୋନୀତ ହୋଇଛନ୍ତି ।

ମାଁ ଭଣ୍ଡାରମାଉଲି କ୍ରିକେଟ ଟୁର୍ଣ୍ଣାମେଣ୍ଟ ଉଦ୍‌ଯାପିତ: ଘଣ୍ଟିଗୁଡ଼ା ଚାମ୍ପିଅନ

ହାତୀବନ୍ଧା, ୨୩।୩(ସମିସ): ସିନାପାଲି ବ୍ଲକ ଭରୁଆମୁଣ୍ଡା ପଞ୍ଚାୟତ ଚଚରାଭଟା ମହାବନ୍ଦ ଖେଳ ପଡ଼ିଆରେ ଚାଲିଥିବା ମାଁ ଭଣ୍ଡାର ମାଉଲି କ୍ରିକେଟ ଟୁର୍ଣ୍ଣାମେଣ୍ଟ ଉଦ୍‌ଯାପିତ ହୋଇଯାଇଛି । ଚଚରା ଭଟା ଓ ଘଣ୍ଟିଗୁଡ଼ା ମଧ୍ୟରେ ଫାଇନାଲ ମ୍ୟାଚ ଅନୁଷ୍ଠିତ ହୋଇଥିଲା । ପ୍ରଥମେ ଘଣ୍ଟିଗୁଡ଼ା ଦଳ ଟସ୍ ଜିତି ବ୍ୟାଟିଂ ନିଷ୍ପତ୍ତି ନେଇଥିଲା । ୧୧ ଓଭର ୨ ବଲ୍‌ରେ ସମସ୍ତ ଉଇକେଟ ହରାଇ ୧୧୦ ରନ୍ ସଂଗ୍ରହ କରିଥିଲା । ଜବାବରେ ଚଚରାଭଟା ଦଳ ୧୨ ଓଭରରେ ସମସ୍ତ ୱେକେଟ ହରାଇ ମାତ୍ର ୮୧ ରନ୍ କରି ପରାଜୟ ହୋଇଥିଲା । ଚାମ୍ପିଅନ ଦଳକୁ ୧୮ ହଜାର ଟଙ୍କା ସହ ଟ୍ରଫି ଏବଂ ରନର୍ସ ଅପ୍ ଦଳକୁ ୧୨ହଜାର ଟଙ୍କା ସହ ଟ୍ରଫି ପ୍ରଦାନ କରାଯାଇଛି । ଅମ୍ପାୟାର ଭାବେ ରୋମାଞ୍ଚଳ ଭୋଇ ଓ ଯଦୁମଣି ନିଆଲ ସହଯୋଗ କରିଥିଲେ । ଏଥିରେ ପଶ୍ଚିମ ଓଡ଼ି ।। ବିକାଶ ପରିଷଦ ଏକ୍ସପର୍ଟ ମେମ୍ବର ମନ୍ଦାକିନୀ ବାଘେଲ, ବିରଞ୍ଚି ଜଗତ, ସୋଦନ ପଟେଲ, ସଦାନନ୍ଦ ଜଗତ, ସଞ୍ଜୟ ମାଳି ଅତିଥବ ଭାବେ ଯୋଗ ଦେଇଥିଲେ । ସ୍କୋରିଂରେ ତୁଲାରାମ ତାଣ୍ଡି ସହଯୋଗ ଦେଇଥିଲେ । ଭୀମରାଜ ତାଣ୍ଡି, ପ୍ରକାଶ ପାତ୍ର ଧାରା ବିବରଣୀ ପ୍ରଦାନ କରିଥିଲେ ।

କଂଗ୍ରେସ ପକ୍ଷରୁ ଗ୍ୟାରେଣ୍ଟି କାର୍ଡ ଉନ୍ମୋଚିତ

ସୋନପୁର, ୨୩।୩ (ସମିସ): ସୁବର୍ଣ୍ଣପୁର ଜିଲ୍ଲା କଂଗ୍ରେସ କମିଟି ପକ୍ଷରୁ ସ୍ଥାନୀୟ ଏକ ହୋଟେଲର ସମ୍ମିଳନୀ କକ୍ଷରେ ଗ୍ୟାରେଣ୍ଟି କାର୍ଡ ଉନ୍ମୋଚିତ ହୋଇଛି । ଜିଲ୍ଲା ସଭାପତି ବିନୋଦ ପାତ୍ରଙ୍କ ନେତୃତ୍ୱରେ ଦଳୀୟ ନିର୍ବାଚନୀ ଇସ୍ତାହାର ଉନ୍ମୋଚନ କରାଯାଇଛି । ଏଥିରେ ସୁବର୍ଣ୍ଣପୁର ଜିଲ୍ଲା ପର୍ଯ୍ୟବେକ୍ଷକ ଭାବରେ ପୂର୍ବତନ ମନ୍ତ୍ରୀ ସୁରେନ୍ଦ୍ର ସିଂଭୋଇ ଯୋଗଦେଇ କଂଗ୍ରେସର ନିର୍ବାଚନୀ ଗ୍ୟାରେଣ୍ଟି କାର୍ଡକୁ ଉନ୍ମୋଚନ କରିଥିଲେ । ଏହାରି ଆଧାରରେ ଏଥର ଦଳ ଲୋକଙ୍କ ପାଖରେ ପହଞ୍ଚିବ ବୋଲି ସେ କହିଥିଲେ । କଂଗ୍ରେସ ଶାସନକୁ ଆସିଲେ କୃଷକଙ୍କ କୃଷି ଋଣ ଛାଡ, ବିଜୁଳି ୨୦୦ ୟୁନିଟ ପର୍ଯ୍ୟନ୍ତ ମୁକ୍ତ, ପ୍ରତ୍ୟେକ ପରିବାର ମୁଖ୍ୟ ମହିଳାଙ୍କୁ ଗୃହଲକ୍ଷ୍ମୀ ଯୋଜନାରେ ୨ ହଜାର ଟଙ୍କା, ଆଦିବାସୀ ମହିଳାଙ୍କୁ ୩ ହଜାର ଟଙ୍କା ସହାୟତା, ଗ୍ୟାସ ଦର ୫ଶହ ଟଙ୍କା, ୫ଲକ୍ଷ ଯୁବକ ଯୁବତୀଙ୍କୁ ନିଯୁକ୍ତି, ମହିଳା ସ୍ୱୟଂ ସହାୟକ ଗୋଷ୍ଠୀଙ୍କ ଋଣ ମାଫ ଭଳି ୧୦ଟି ଗ୍ୟାରେଣ୍ଟି ଘୋଷଣା କରାଯାଇଛି । ଏହି ସାମ୍ବାଦିକ ସମ୍ମିଳନୀରେ ଜିଲ୍ଲା କଂଗ୍ରେସ ପକ୍ଷରୁ ପୂର୍ବତନ ଜିଲ୍ଲା ସଭାପତି ଗୌରୀ ଶ୍ୟାମ ପଣ୍ଡା, କଂଗ୍ରେସ ରାଜ୍ୟ ସମ୍ପାଦକ ଜିତେନ୍ଦ୍ର ପଟ୍ଟନାୟକ, ସୁଧୀର ପଣ୍ଡା, ପ୍ରିୟବତ ସାହୁ, ରାଜେଶ ମିଶ୍ରଙ୍କ ସମେତ ଜିଲ୍ଲା କଂଗ୍ରେସର ସମସ୍ତ କାର୍ଯ୍ୟକର୍ତ୍ତା ଉପସ୍ଥିତ ଥିଲେ ।

ଚିନ୍ତାରେ କୁମ୍ଭକାର ପରିବାର; ବୁଡ଼ି ଯାଉଛି କୌଳିକ ବୃତ୍ତି

ଭବାନୀପାଟଣା, ୨୩।୩ (ସମିସ)

ଅନୁସୂଚିତ ଜନଜାତି ବର୍ଗ ଭାବେ ପୂର୍ବରୁ ୬୪ଟି ଜନଜାତି ରହିଥିଲେ ହେଁ କୁମ୍ଭାରମାନଙ୍କୁ କେଉଁ କୁଳର କରାଯାଇନାହିଁ । କିନ୍ତୁ ଇତିମଧ୍ୟରେ ସମ୍ବିଧାନର ଅନୁସୂଚୀତ ଜାତି ଓ ଜନଜାତି ତାଲିକାରେ କନ୍ଧ କୁମ୍ଭାର ସାମିଲ କରାଯାଇଥିବା କୁହାଯାଇଛି । ଯଦି କନ୍ଧ କୁମ୍ଭାରଙ୍କ କ୍ଷେତ୍ରରେ ସୁବିଧା ଉପଲବ୍ଧ ହୁଏ ତେବେ କଳାହାଣ୍ଡି କୁମ୍ଭାରଙ୍କ କଥା ବିଚାର କରାଯାଉ ବୋଲି ଜିଲ୍ଲା କୁମ୍ଭାର (କୁରାଳ) ସମାଜର ସଭାପତି ତଥା ରାଜ୍ୟ ମହା ସଚିବ କେଦାର ରଣା ଦାବି ଜଣେଇଛନ୍ତି । କାରଣ ଯେଉଁ କନ୍ଧ କୁମ୍ଭାରମାନେ ଅନ୍ୟ ଜିଲ୍ଲାରେ ରହି ଆସୁଛନ୍ତି ସେମାନଙ୍କ ସହିତ ବିବାହ ଭଳି ସାମାଜିକ ସମ୍ପର୍କ ସ୍ଥାପନ କରାଯାଉଛି । ଜିଲ୍ଲାରେ ଥିବା ୨୮ ହଜାର ପରିବାରର ୧ ଲକ୍ଷରୁ ଊର୍ଦ୍ଧ୍ୱ କୁମ୍ଭାରଙ୍କ ସମସ୍ୟା ବିଚାର କରି ଉଚିତ ନ୍ୟାୟ ପ୍ରଦାନ କରାଗଲେ ଉପକୃତ ହେବୁ କଳାହାଣ୍ଡି କୁମ୍ଭାର ସମାଜ ପକ୍ଷରୁ ନିବେଦନ କରାଯାଇଛି । ଅନ୍ୟପକ୍ଷରେ ଆଧୁନିକତାର ଚାକଚକ୍ୟ ଦୁନିଆରେ କୁମ୍ଭକାରଟିଏ କିପରି ବଞ୍ଚିବ ତାହା ଭାବି ଅଣନିଃଶ୍ୱାସୀ ମନେହେଉଛି । ପରିବାର ଚଳେଇବାର ବୋଝ ମୁଣ୍ଡ ଉପରେ ଥିଲେ ମଧ୍ୟ ସଭ୍ୟ ସମାଜର ମଣିଷ ପାଇଁ ଯେମିତି କୁମ୍ଭାରଙ୍କ ଦ୍ୱାରା ପ୍ରସ୍ତୁତ ସାମଗ୍ରୀ ଅଲୋଡା ହୋଇଯାଇଛି । କୁମ୍ଭକାରର ଆର୍ଥିକ ସ୍ଥିତିକୁ ଦୋହଲାଇ ଦେଇ ପ୍ଲାଷ୍ଟିକ ନିଜର ରାଜ ଚଳାଇ ଆସୁଛି । ପ୍ଲାଷ୍ଟିକର ବହୁଳ ବ୍ୟବହାର ଭିତରେ ମାଟିରେ ପ୍ରସ୍ତୁତି ସାମଗ୍ରୀକୁ ସମସ୍ତେ ଅଦରକାରୀ ଭାବୁଛନ୍ତି । କେବଳ ବିବାହ ବ୍ରତ ଓ ଶବ ସତ୍କାର ସମୟରେ ପୂଜା ବିଧି ନିମନ୍ତେ ମାଟି ତିଆରି ସାମଗ୍ରୀର ଗୁରୁତ୍ୱକୁ ଉପଲବ୍ଧି କରାଯାଉଛି । ହେଲେ ଆଧୁନିକତା ଆଗରେ ବିକ୍ରିବଟା ଅଭାବରୁ ଏବେ ବୁଡ଼ିବାକୁ ବସିଛି କଳାହାଣ୍ଡି ଜିଲ୍ଲାର କୁମ୍ଭକାରଙ୍କ କୌଳିକ ବୃତ୍ତି । କଳାହାଣ୍ଡି ଜିଲ୍ଲାରେ ଅଖ ଚକ ଘୁରାଇ କଠିନ ପରିଶ୍ରମ ବଳରେ କୁମ୍ଭାର ମାଟିରେ ତିଆରି କରୁଛି ମାଟି ସାମଗ୍ରୀ, ହାଣ୍ଡିକୁଣ୍ଡି, ମାଠିଆ, ଦୀପକଳସ, ସୁରେଇ, ଖପର ଆଦି ନିତ୍ୟ ବ୍ୟବହାର୍ଯ୍ୟ ସାମଗ୍ରୀ । ପରିଶ୍ରମ ଯେତିକି ତା ତୁଳନାରେ ଏବେ ବିକ୍ରିବଟା ଅଭାବ ଯୋଗୁଁ ଏବେ ନିଜ ବୃତ୍ତି ଠାରୁ ଦୂରେଇବାକୁ ବସିଛି କୁମ୍ଭକାର । ଯଦି ରାଜ୍ୟ ସରକାର ଆଗାମୀ ଦିନରେ ମାଟି କଳା ବୋର୍ଡ ଗଠନ କରି ଆଧୁନିକ ଯନ୍ତ୍ରପାତି ଯୋଗାଇଦିଆନ୍ତି ତେବେ ମନରେ ଉତ୍ସାହ ବୃଦ୍ଧି ପାଇଥାନ୍ତା । ଦିନ ଥିଲା ଏମାନେ ବିବାହ, ବ୍ରତ, ମାଙ୍ଗଳିକ ଆଦି କାର୍ଯ୍ୟରେ ମାଟି ସାମଗ୍ରୀର ଚାହିଦା ବେଶ୍ ଥିଲା । ଏବେ କିନ୍ତୁ କଂସା, ପିତ୍ତଳ, ଷ୍ଟିଲ ଓ ପ୍ଲାଷ୍ଟିକ ଆଗରେ ଏବେ ଏସବୁ ଅଲୋଡ଼ା । ଫୁଲ ଗଛର ଗମଲାଠାରୁ ପିଇବା ପାଇଁ ପାଣି ମାଠିଆ ରୋଷେଇ ଲାଗି ମାଟି ହାଣ୍ଡିର ଆବଶ୍ୟକତା ଗୌଣ ହୋଇ ପ୍ଲାଷ୍ଟିକ ବ୍ୟବହାରର ଗୁରୁତ୍ୱ ବୃଦ୍ଧିପାଇଛି । ଏପରିକି ଅନଲାଇନରେ ମଗାଇଲେ ଭେଳିକି ଭେଳି ସାମଗ୍ରୀ ଘରେ ପହଞ୍ଚି ଯାଉଛି । ଏପରି ସ୍ଥିତିରେ କୁମ୍ଭକାର ପରିବାରର ପେଟ ପୋଷଣ ଲାଗି ପ୍ଲାଷ୍ଟିକ ବାଧକ ସାଜିଛି । ଏମିତି ସମୟ ଆସି ଯାଇଛି ଯେ ଦୀପାବଳି ଭଳି ପବିତ୍ର ଉତ୍ସବରେ ମାଟିର ଦୀପକୁ ଭୁଲି ମହମବତୀ ଆଲୋକର ମଜା ନିଆଯାଉଛି । ବିଭିନ୍ନ ସ୍ତରରେ ମାଟି ନିର୍ମିତ ବସ୍ତୁ ପ୍ରତି ଲୋକଙ୍କ ଅନାଦର ଭାବ ବାସ୍ତବିକ କୁମ୍ଭକାର ପରିବାର ପାଇଁ ଅଭିଶପ୍ତ ଜୀବନ ଜିଇଁବାର ରାସ୍ତା ଉନ୍ମୁକ୍ତ କରିଛି । ଖାଲି ସେତିକି ନୁହେଁ ଗ୍ରୀଷ୍ମ ଋତୁ ଆସିଲେ ମାଟି ହାଣ୍ଡିର ଚାହିଦା ବେଶ ଥିଲା ଓ ଗାଁ ଗାଁ ବୁଲି ହାଣ୍ଡି ମାଠିଆ ଧରି କୁମ୍ଭକାର ବୁଲିବା ସହ ଦୁଇ ପଇସା ରୋଜଗାର କରି ହସ ଖୁସିରେ ଚଳୁଥିଲା । ଏବେ କିନ୍ତୁ ବଜାରରେ ବି ଚାହିଦା ନାହିଁ । ଡହଡହ ଖରାରେ ନିଜ ସାମଗ୍ରୀକୁ ଦୁଇ ପଇସାରେ ବିକି ପରିବାର ଚଳାଇବା ପାଇଁ ଚାତକ ପକ୍ଷୀପରି ଚାହିଁ ରହିବାକୁ ପଡୁଛି । କଳାହାଣ୍ଡି ଜିଲ୍ଲାର ୧୩ଟି ବ୍ଲକରେ କୁମ୍ଭକାର ପରିବାରଙ୍କ ସଂଖ୍ୟା କିଛି କମ ନୁହେଁ । ହଜାର ହଜାର ପରିବାର ନିଜକୁ ଅସହାୟ ମନେ କରୁଛନ୍ତି । ଆଜି ସେମାନେ ନିଜର

'ମାଟି କଳା ବୋର୍ଡ' ଗଠନ ଦାବି

କୌଳିକ ବୃତ୍ତିକୁ ହରାଉଥିବା ବେଳେ ସେହି ପରିବାର ଗୁଡିକର ଥଇଥାନ ପାଇଁ ଚିନ୍ତା କରିବାର ସମୟ ଆସିଛି । ସେମାନଙ୍କ ଜୀବିକା ହେଲା ମାଟି ସାମଗ୍ରୀ ପ୍ରସ୍ତୁତ କରିବା ହେଲେ ଆଧୁନିକତାର ଯୁଗରେ ଏବେ ଏ ସବୁ ଅଲୋଡା ହେବା କାରଣରୁ ଧୀରେ ଧୀରେ ଏମାନଙ୍କ କୌଳିକ ବୃତ୍ତିରେ ପୂର୍ଣ୍ଣଛେଦ ପଡ଼ିବାକୁ ଯାଉଛି । ଏବେ ଟେରାକୋଟା କୁଶଳୀ କାରିଗରୀଙ୍କୁ ଗୁରୁତ୍ୱ ଦିଆଯାଉଛି । କେତେକ ସୌଖିନୀ ସାମଗ୍ରୀ ପ୍ରସ୍ତୁତ କରି ଘରର ଡ୍ରଇଂ ରୁମରେ ସଜାଇବା ଓ ଅନ୍ୟ ପଟେ ସେମାନଙ୍କ ପାଇଁ ବିକ୍ରିବଟା କରିବା ବ୍ୟତିତ ଗାଁ ଗହଳିରେ ଅତି ଦୟନୀୟ ପରିସ

ପକ୍ଷୀଙ୍କ ଭୂସ୍ୱର୍ଗ ସୁବର୍ଣ୍ଣପୁର

ଗ୍ରୀଷ୍ମଋତୁରେ ବି ଆସୁଛନ୍ତି ବିଭିନ୍ନ ପ୍ରଜାତିର ପକ୍ଷୀ

ସୋନପୁର,୨୩।୩(ସମିସ)

ବିଦେଶାଗତ ପକ୍ଷୀଙ୍କ ଭୂସ୍ୱର୍ଗ ପାଲଟିଛି ସୁବର୍ଣ୍ଣପୁର। ଏଠାରେ ବିଚରଣ, ଖାଦ୍ୟ ଅନ୍ୱେଷଣ ତଥା ଅଣ୍ଡା ଫୁଟାଇବା ପାଇଁ ସମସ୍ତ ସୁବିଧା ପାଉଥିବାରୁ ଜାତି ଜାତିର ପକ୍ଷୀ ଆସି ବସା ବାନ୍ଧୁଛନ୍ତି। ଆସନ୍ତି ସେହିଭଳି ଖରା ବଢିଲେ କିଛି ପକ୍ଷୀ ନିଜ ଘର ବସାଇବାକୁ ଏ ମାଟି ପ୍ରତି ଆକର୍ଷିତ ହୋଇଥାଆନ୍ତି। ଏଠି ବସା ତିଆରି କରି ଅଣ୍ଡା ଦାନ କରନ୍ତି। ଅଣ୍ଡାରୁ ଛୁଆ ଫଟାଇଲା ପରେ ନିଜ ସ୍ଥାୟୀ ବସାକୁ ଲେଉଟି ଯାଆନ୍ତି। ଏବେ ସୋନପୁରରେ

ଜଙ୍ଗଲରେ ବସା ବାନ୍ଧିଲେଣି

କେଉଁ ପକ୍ଷୀ ହାଡ ଭଙ୍ଗା ଶୀତକୁ ଖାତିର ନ କରି ଏ ମାଟିକୁ ଚାଲି ଆସେ ତ କାହାକୁ ଡହ ଡହ ଡହ ଖରା ପସନ୍ଦ ଲାଗେ। ହାଡ ଭଙ୍ଗା ଶୀତରେ ୭ ଦରିଆ ୧୩ ନଈ ପାରି ହୋଇ ଯେଉଁଭଳି ଭାବେ କମନ୍ ମଙ୍ଗାର୍ଣ୍ଣର ସୋନପୁରକୁ ପ୍ରବଳ ଖରା ଅନୁଭୂତ ହେଲାଣି। ତେବେ ଖରା ଯେତିକି ହେଉ ନା କାହିଁକି ପ୍ରତି ବର୍ଷ ଜିଲ୍ଲାକୁ କିଛି ଅତିଥି ପକ୍ଷୀ ଆସନ୍ତି। ସୁବର୍ଣ୍ଣପୁର ଜିଲ୍ଲାର ବିଭିନ୍ନ ଜଙ୍ଗଲରେ ବସା ବାନ୍ଧିଲେଣି ଇଣ୍ଡିଆନ ପାରାଡାଇଜ୍ ଫ୍ଲାଇ କେଚର ନାମକ ଏକ ସୁନ୍ଦର ପକ୍ଷୀ। ତେବେ ଏହି ପକ୍ଷୀ ଦେଖିବା ପାଇଁ ଯେତିକି ସୁନ୍ଦର ତାହାର ଆଚରଣ ମଧ୍ୟ ସେତିକି ମନଲୋଭା। ପାଣିରେ ଲମ୍ଫ ପ୍ରଦାନ କରି ଏମାନଙ୍କ ଗାଧୋଇବା ଦୃଶ୍ୟ ଖୁବ୍ ନିଆରା ଏବଂ ଆକର୍ଷଣୀୟ। ଅର୍ଜୁନପୁର, ଭଣ୍ଡାର ମେଘନାଦ, ପାତାଳୀ, ବାରପାହାଡ ଆଦି ଜଙ୍ଗଲରେ ଏମାନେ ବସା ବାନ୍ଧିଛନ୍ତି। ଏମାନେ ମାର୍ଚ୍ଚ ଶେଷ ସପ୍ତାହରେ ସୁବର୍ଣ୍ଣପୁର ଜିଲ୍ଲାକୁ ଆସି ସେପ୍ଟେମ୍ବର ମାସରେ ନିଜ ସ୍ଥାୟୀ ବସାକୁ ଲେଉଟି ଯାଆନ୍ତି। ଏମାନେ ସୋନପୁରର ବିଭିନ୍ନ ଜଙ୍ଗଲକୁ ଆସି ବସା ବାନ୍ଧି ସାରିଛନ୍ତି। ଏଠି ଅଣ୍ଡା ଦେଇ ଛୁଆ ଫୁଟାଇବେ। ସେପ୍ଟେମ୍ବର ପ୍ରଥମ ସପ୍ତାହରେ ସପରିବାର ସ୍ଥାୟୀ ବସାକୁ ବାହୁଡି ଯିବେ। ଏମାନେ ଉଡି ଉଡି ମଶା, ମାଛି ଭଳି ବିଭିନ୍ନ ଉଡୁଥିବା ପୋକ ଖାଇଥାନ୍ତି। ଶୁଷ୍କ ଅଞ୍ଚଳରେ ବଂଶ ବିସ୍ତାର ପାଇଁ ଏମାନେ ପସନ୍ଦ କରିଥାନ୍ତି। ବସନ୍ତ ଋତୁର ଆଗମନ ହିଁ ଇଣ୍ଡିଆନ ପାରାଡାଇଜ୍ ଫ୍ଲାଇକେଚରଙ୍କୁ ସୁବର୍ଣ୍ଣପୁର ଜିଲ୍ଲାକୁ ଟାଣିଆଣେ। ଦକ୍ଷିଣ ଭାରତରୁ ସୋନପୁରକୁ ଇଣ୍ଡିଆନ ପାରାଡାଇଜ୍ ଫ୍ଲାଇ କେଚର ଆସୁଛନ୍ତି ବୋଲି ପକ୍ଷୀ ଗବେଷକ ଦିନେଶ ମିଶ୍ର କହିଛନ୍ତି। ତେବେ ଜଙ୍ଗଲ ଭିତରେ ଥିବା ଛୋଟ ଛୋଟ ଜଳାଶୟରେ ଏହି ପକ୍ଷୀଙ୍କ ଲମ୍ଫ ପ୍ରଦାନର ଦୃଶ୍ୟ ଜିଲ୍ଲାର ପକ୍ଷୀପ୍ରେମୀ ନିଜ କ୍ୟାମେରାରେ କଏଦ କରିଥାନ୍ତି। ଗ୍ରୀଷ୍ମ ହେଉ କି ଶୀତ ପ୍ରକୃତରେ ସୋନପୁର ମାଟି ପ୍ରତି ପକ୍ଷୀଙ୍କ ଆକର୍ଷଣ ନିଆରା।

ସୁବର୍ଣ୍ଣପୁର ଜିଲ୍ଲା ବିନିକାର ଯୁବ ଫଟୋଗ୍ରାଫର ଦେବାଶିଷ ସୁବୁଦ୍ଧିଙ୍କ କ୍ୟାମେରାରେ କଏଦ ହୋଇଥିବା ବ୍ଲୁ ଟେଲ୍‌ଡ ବି ଇଟର ପକ୍ଷୀ।

ପୂର୍ବତନ ଶିକ୍ଷକ ବିବସ୍ୱ ସାହୁଙ୍କ ପରଲୋକ

ତରଭା,୨୩।୩(ସମିସ): ତରଭା ବ୍ଲକ୍ କମସରା ହାଇସ୍କୁଲର ପୂର୍ବତନ ଶିକ୍ଷକ ବିବସ୍ୱ ସାହୁ ଆଉ ନାହାନ୍ତି। ୬୮ ବର୍ଷ ବୟସରେ ତାଙ୍କର ପରଲୋକ ଘଟିଛି। କିଛିଦିନ ହେଲା ସେ ତାଙ୍କ ଝିଅ ଅନିତା ସାହୁଙ୍କ କଣ୍ଟାମାଳସ୍ଥିତ ବାସଭବନରେ ରହୁଥିଲେ। ତେବେ ଗୁରୁବାର ସନ୍ଧ୍ୟାରେ ହଠାତ ଅସୁସ୍ଥ ଅନୁଭବ କରିବାରୁ ତାଙ୍କୁ କଣ୍ଟାମାଳ ଡାକ୍ତରଖାନାକୁ ନିଆଯାଇଥିଲା। ସେଠାରେ ସେ ଶେଷ ନିଃଶ୍ୱାସ ତ୍ୟାଗ କରିଥିଲେ। ତେବେ ପୈତୃକ ଗାଁ ତରଭା ବ୍ଲକ ତୁଲୁଣ୍ଡାରେ ଅନ୍ତିମ ସଂସ୍କାର କରାଯାଇଛି। ଭାଇ ଶ୍ରୀବସ୍ୱ ମୁଖାଗ୍ନି ଦେଇଥିଲେ।

ଥାନାରୁ ଉଦ୍ଧାର କୁଟୁରା ବନ ବିଭାଗ ହେପାଜତରେ

ହରଭଙ୍ଗା,୨୩।୩(ସମିସ): ବୌଦ୍ଧ ଜିଲ୍ଲା ପୁରୁଣାକଟକ ଥାନା ପରିସରରୁ ଶୁକ୍ରବାର ସନ୍ଧ୍ୟାରେ ଉଦ୍ଧାର ହୋଇଥିବା ଏକ କୁଟୁରା ବନ ବିଭାଗ ହେପାଜତରେ ରହିଛି। ନିକଟସ୍ଥ ଜଙ୍ଗଲରୁ ଏହା ଥାନା ଭିତରକୁ ପଳାଇଆସିଥିଲା। ପୁଲିସ କର୍ମଚାରୀ କୁଟୁରାକୁ ସୁରକ୍ଷିତ ଭାବେ ଏକ କୋଠରୀ ରଖି ତୁରନ୍ତ ବନ ବିଭାଗକୁ ଖବର ଦେଇଥିଲେ। ଖବର ପାଇ ବନ ବିଭାଗ ପକ୍ଷରୁ ଫରେଷ୍ଟର ବିଜୟାନନ୍ଦ ସାହୁ ଓ ଗୋବର୍ଦ୍ଧନ ମେହେରଙ୍କ ନେତୃତ୍ୱରେ ଏକ ଟିମ୍ ଥାନାକୁ ଯାଇ ସୁରକ୍ଷିତ ଭାବେ କୁଟୁରାଟିକୁ ଉଦ୍ଧାର କରିଥିଲେ। ପୁରୁଣାକଟକସ୍ଥିତ ପ୍ରାଣୀ ଚିକିତ୍ସାଳୟରେ ଚିକିତ୍ସା ପରେ ପୁରୁଣାକଟକ ରେଞ୍ଜ କାର୍ଯ୍ୟାଳୟରେ କୁଟୁରାକୁ ସୁରକ୍ଷିତ ଭାବେ ରଖା ଯାଇଛି। ସୁସ୍ଥ ହେଲା ପରେ ଜଙ୍ଗଲରେ ଛଡ଼ାଯିବ ବୋଲି ବନ ବିଭାଗ ପକ୍ଷରୁ ସୂଚନା ମିଳିଛି।

ବସ୍ କଣ୍ଡକ୍ଟରଙ୍କୁ ସହାୟତା

ମନମୁଣ୍ଡା,୨୩।୩(ସମିସ): ବୌଦ୍ଧ ଜିଲ୍ଲା ନୂଆଁପଡ଼ା (ବରଝୁଲି) ଅନିଲ ମହାନନ୍ଦିଆଙ୍କ ବୌଦ୍ଧ ଜିଲ୍ଲା ମା' ଭୈରବୀ ବସ୍ କର୍ମଚାରୀ ସଂଘ ସହଯୋଗର ହାତ ବଢାଇଛି। ତାଙ୍କ ଚିକିତ୍ସା ପାଇଁ ଆର୍ଥିକ ସହଯୋଗ ସହ ସଂଘ ପକ୍ଷରୁ କିଛି ରାସନ୍ ସାମଗ୍ରୀ ଦିଆଯାଇଛି। ଏକ ଘରୋଇ ବସ୍‌ରେ ସେ ଦୀର୍ଘ ବର୍ଷ ହେବ କଣ୍ଡକ୍ଟର ଭାବେ କାମ କରୁଥିଲେ। କିଛି ଦିନ ତଳେ ସେ ବସ୍‌ରେ କାମ ସାରି ଗାଁକୁ ଯାଉଥିବାବେଳେ ଏକ ବାଇକ୍ ଧକ୍କା ଦେଇ ଫେରାର ହୋଇଯାଇଥିଲା। ଦୁର୍ଘଟଣାରେ ଶିକାର ହେଲା ପରେ ସେ ଶଯ୍ୟାଶାୟୀ ହୋଇ ପଡ଼ି ରହିଛନ୍ତି। ତେବେ ପରିବାରର ସେ ଏକ ମାତ୍ର ରୋଜଗାରକ୍ଷମ ବ୍ୟକ୍ତି ଥିଲେ। ଏଣୁ ଏବେ ପରିବାର ଚଳିବାରେ ଘୋର ଅସୁବିଧା ଦେଖା ଦେଇଛି। ତାଙ୍କ ଚିକିତ୍ସା ପାଇଁ ଅର୍ଥର ଅଭାବ ମଧ୍ୟ ଦେଖାଦେଇଛି। ଏହାକୁ ଦେଖି ସଂଘ ସଭାପତି ଅବକାଶ ସାହୁ, ଉପସଭାପତି ସରୋଜ ନାଏକ, ସମ୍ପାଦକ ଦିଲ୍ଲୀପ ସାହୁ, ସଭ୍ୟ ଶ୍ରବଣ ବେହେରା ପ୍ରମୁଖ ଅନିଲଙ୍କ ଘରକୁ ଯାଇ ତାଙ୍କ ସ୍ୱାସ୍ଥ୍ୟ ଅବସ୍ଥା ପଚାରି ବୁଝିବା ସହ ରାସନ ସାମଗ୍ରୀ, ଫଳମୂଳ ଓ ଆର୍ଥିକ ସହାୟତା ପ୍ରଦାନ କରିଥିଲେ।

ରାଜ୍ୟସ୍ତରୀୟ କବିତା ଆବୃତ୍ତି ପ୍ରତିଯୋଗିତାରେ ବୌଦ୍ଧର ନୀତିଶ ତୃତୀୟ

ବୌଦ୍ଧ,୨୩।୩(ସମିସ): ରାଜ୍ୟସ୍ତରୀୟ କବିତା ଆବୃତ୍ତି ପ୍ରତିଯୋଗିତାରେ ବୌଦ୍ଧର ନିତିଶ ଭୋଇ ତୃତୀୟ ସ୍ଥାନ ଅଧିକାର କରିଛନ୍ତି। ରାଷ୍ଟ୍ରୀୟ କଳା ମଞ୍ଚ, ଓଡିଶା ପକ୍ଷରୁ ୩ ଦିନ ଧରି ରାଜ୍ୟସ୍ତରୀୟ ପ୍ରତିଭା ସଙ୍ଗମ କାର୍ଯ୍ୟକ୍ରମ ଆଞ୍ଚଳିକ ଶିକ୍ଷା ପ୍ରତିଷ୍ଠାନ, ଭୁବନେଶ୍ୱରଠାରେ ବିଭିନ୍ନ ପ୍ରତିଯୋଗିତା ଅନୁଷ୍ଠିତ ହୋଇଥିଲା। ଏହି କାର୍ଯ୍ୟକ୍ରମରେ ସାରା ରାଜ୍ୟରୁ ୧ ହଜାରରୁ ଅଧିକ ପ୍ରତିଯୋଗୀ ଭାଗ ନେଇଥିଲେ। ଏହି ଅବସରରେ ଆୟୋଜିତ କବିତା ଆବୃତ୍ତି ପ୍ରତିଯୋଗିତାରେ ବୌଦ୍ଧ ପଞ୍ଚାୟତ ମହାବିଦ୍ୟାଳୟର ଯୁକ୍ତ ୩ ପ୍ରଥମ ବର୍ଷ ଓଡ଼ିଆ ସମ୍ମାନରେ ଅଧ୍ୟୟନରତ ଛାତ୍ର ନିତିଶ୍ ତୃତୀୟ ସ୍ଥାନ ଅଧିକାର କରିଛନ୍ତି।

ଗବଜୋରରେ ୧୬ପ୍ରହର ନାମଯଜ୍ଞ

ଶଗଡା,୨୩।୩(ସମିସ): ବୌଦ୍ଧ ଜିଲ୍ଲା କଣ୍ଟାମାଳ ବ୍ଲକ ଶିମିଳିପଦର ପଞ୍ଚାୟତ ଗବଜୋର-ପଥର୍ଲା ଗ୍ରାମର ମାଁ ମାଣିକେଶ୍ୱରୀ ଛକ ନିକଟରେ ୧୬ପ୍ରହର ନାମଯଜ୍ଞ ପାଇଁ କଳସ ଶୋଭାଯାତ୍ରା ମହା ସମାରୋହରେ ଅନୁଷ୍ଠିତ ହୋଇଯାଇଛି। ଅଞ୍ଚଳର ଶତାଧିକ ପୁରୁଷ ଓ ମହିଳା ଗ୍ରାମ ନିକଟସ୍ଥ ତେଲନଦୀରୁ ପୂଜାର୍ଚ୍ଚନା ସହ ଘଣ୍ଟ ଶଙ୍ଖ ଧ୍ୱନି ମଧ୍ୟରେ କଳସରେ ପାଣି ନେଇ ଯଜ୍ଞସ୍ଥଳରେ ପହଞ୍ଚି ଥିଲେ। ପୂଜାର୍ଚ୍ଚନା ସହ ଯଜ୍ଞ ସ୍ଥଳରେ କଳସ ସ୍ଥାପନ କରା ଯାଇଥିଲା। ସୋମବାର ପର୍ଯ୍ୟନ୍ତ ୧୬ ପ୍ରହର ନାମଯଜ୍ଞ ଅନୁଷ୍ଠିତ ହେବ। ଗବଯୋର ଗ୍ରାମର ଗୋପୀନାଥ ମେହେର ଓ ତାଙ୍କ ପତ୍ନୀ କର୍ତ୍ତା ଭାବେ ଦାୟିତ୍ୱ ତୁଲାଇଥିବା ବେଳେ ପୂଜକ ଭାବେ ଚିତ୍ତରଞ୍ଜନ ମହାପାତ୍ର ପୂଜା କାର୍ଯ୍ୟ ସମ୍ପାଦନା କରିଥିଲେ। ସେହିପରି ଏହି ପଞ୍ଚାୟତର କିର୍ଲା ଗ୍ରାମରେ ମଧ୍ୟ ୨୪ପ୍ରହର ନାମଯଜ୍ଞ ଅନୁଷ୍ଠିତ ହୋଇଯାଇଛି ଗ୍ରାମର ଲିଙ୍ଗରାଜ ଦଣ୍ଡୁଆସୀ ସସ୍ତ୍ରୀକ କର୍ତ୍ତା ଦାୟିତ୍ୱ ନିର୍ବାହ କରିଥିଲେ।

ବୃନ୍ଦାବନରେ ନୂଆ ହାଟର ଶୁଭାରମ୍ଭ

ହରଭଙ୍ଗା,୨୩।୩(ସମିସ)

ବୌଦ୍ଧ ଜିଲ୍ଲା ହରଭଙ୍ଗା ବ୍ଲକ ମଥୁରା ପଞ୍ଚାୟତ ବୃନ୍ଦାବନରେ ଶନିବାର ସାପ୍ତାହିକ ହାଟର ଶୁଭାରମ୍ଭ ହୋଇଛି। ଗାନ୍ଧିଦୂତ ଗଙ୍ଗାଧର ଦନ୍ତାଙ୍କ ଉଦ୍ୟମ କ୍ରମେ ଅରୁଣ ଡାଙ୍ଗ, ଗଙ୍ଗାଧର ମେହେର, ଅଲେଖ ଅଦର, ସଦା ଶିବ ପାତ୍ର, ବନ ରଣାଙ୍କ ସହଯୋଗ କ୍ରମେ ଏହି ହାଟ ଜନ୍ମ ନେଇଛି। ମାହେଶ୍ୱରୀ ଗୋଶାଳା ଓ ଜରାଶ୍ରମର ସମ୍ପାଦକ କୃତିବାସ ପଲିଆ ଉପସ୍ଥିତ ଥିଲେ।

ସହିଦ ଦିବସ ଅବସରରେ ରକ୍ତଦାନ ଶିବିର

ବୌଦ୍ଧ,୨୩।୩(ସମିସ): ଭଗତ ସିଂ, ସୁଖଦେବ ଓ ରାଜଗୁରୁଙ୍କ ସହିଦ ଦିବସ ଅବସରରେ ବୌଦ୍ଧ ରକ୍ତ ଭଣ୍ଡାରରେ ସ୍ୱେଚ୍ଛାକୃତ ରକ୍ତଦାତା ପ୍ରବର୍ତ୍ତକ ସଙ୍ଘ ତରଫରୁ ଏକ ରକ୍ତଦାନ ଶିବିର ଅନୁଷ୍ଠିତ ହୋଇଯାଇଛି। ଏହି ଶିବିରରେ ୧୫ ଜଣ ସ୍ୱେଚ୍ଛାସେବୀ ରକ୍ତଦାନ କରିଥିଲେ। ରକ୍ତ ଭଣ୍ଡାର ଅଧିକାରୀ ଡା. ବି କେ ଆର ସି ଦେଓ ହେମ୍ବ୍ରମ, ଟେକନିସିଆନ ଚତୁର୍ଭୁଜ ବାରିକ, ଦେବଦତ୍ତ କିଷାନ ରକ୍ତ ସଂଗ୍ରହ କରିଥିଲେ। ସଂଘ ସଭାପତି ପ୍ରବୀର ଦାସ, ସମ୍ପାଦକ ଦେବାଶିଷ ପୁରୋହିତ, ଜୟନାରାୟଣ ମହାନ୍ତି, ଆଷ୍ଟାନ ମହାକୁଡ଼, ପ୍ରତ୍ୟୁଷ ଦାନୀ କାର୍ଯ୍ୟକ୍ରମ ପରିଚାଳନା କରିଥିଲେ।

ଟ୍ରାକ୍ଟରରୁ ୩୧ ବସ୍ତା ଗଞ୍ଜେଇ ଜବତ

ସୋନପୁର,୨୩।୩(ସମିସ): ଗଞ୍ଜେଇ ଚାଲାଣ ବେଳେ ଚୋରା ଚାଲାଣକାରୀ ମାନେ ବିଭିନ୍ନ ଅଭିନବ ଉପାୟ ଅବଲମ୍ବନ କରୁଛନ୍ତି। ଗୋଟିଏ ଟ୍ରାକ୍ଟରରେ ହାରଭେଷ୍ଟର ଯାଉଥିଲା ବେଳେ ସୋନପୁର ପୁଲିସ ୩୧ ବସ୍ତା (୪ କୁଇଣ୍ଟାଲ) ଗଞ୍ଜେଇ ଜବତ କରିଛି। ଏହି ଘଟଣାରେ ୨ ଜଣ ଗିରଫ ହୋଇଛନ୍ତି। ଏମାନେ ହେଲେ ବୌଦ୍ଧ ଜିଲ୍ଲା ମନମୁଣ୍ଡା ଥାନା ଖଟଖଟିଆ ଗାଁର ରିଲୁ ବିଶି(୨୪) ଏବଂ ମାନସ ଭୋଇ (୨୨)। ଶନିବାର ସକାଳ ସାଢେ ୯ଟାରେ ଅର୍ଜୁନପୁର-ବୁର୍ଡା ରୋଡ୍ ଦେଇ ଏହା ଛତିଶଗଡ ଚାଲାଣ ବେଳେ ପୁଲିସ ଜବତ କରିଥିଲା। ବୌଦ୍ଧ ଜିଲ୍ଲାରୁ ବରଗଡ ଦେଇ ଏହା ଚାଲାଣ ହେଉଥିଲା ବୋଲି ସୋନପୁର ଥାନାରେ ଅନୁଷ୍ଠିତ ସାମ୍ବାଦିକ ସମ୍ମିଳନୀରେ ଏସ୍‌ପି ୟଶପ୍ରତାପ ଶ୍ରୀମାଳ ଏବଂ ଆଇଆଇସି ଲୋକନାଥ ସାହୁ ସୂଚନା ଦେଇଛନ୍ତି।

୨ ଗିରଫ

ପୂର୍ବତନ କ୍ରିକେଟ ଖେଳାଳିଙ୍କ ପରଲୋକ

ବୌଦ୍ଧ,୨୩।୩(ସମିସ): ପୂର୍ବତନ କ୍ରିକେଟ ଖେଳାଳୀ ତଥା ଜିଲ୍ଲା କ୍ରିକେଟ ସଙ୍ଘର କାଉନସିଲ ସଦସ୍ୟ କମଳ ଦଳେଇଙ୍କ ୫୭ ବର୍ଷ ବୟସରେ ଶନିବାର ଭୋର୍‌ରେ ପରଲୋକ ଘଟିଛି। ତାଙ୍କ ପରଲୋକରେ ବୌଦ୍ଧରେ ଶୋକର ଛାୟା ଖେଳିଯାଇଛି। କିଛିଦିନ ହେଲା ସେ ଚିକିତ୍ସାଧୀନ ଥିଲେ। ସ୍ଥାନୀୟ ଶ୍ମଶାନ ଘାଟରେ ତାଙ୍କ ଅନ୍ତିମ ସଂସ୍କାର କରାଯାଇଛି। ପୁତୁରା ଅଂଶୁମାନ ମୁଖାଗ୍ନି ଦେଇଥିଲେ। ସହରର ବହୁ ମାନ୍ୟଗଣ୍ୟ ବ୍ୟକ୍ତି ତାଙ୍କ ଶେଷଦର୍ଶନ କରିଥିଲେ। ଅନ୍ୟପକ୍ଷେ ବୌଦ୍ଧ ଜିଲ୍ଲା କ୍ରିକେଟ ସଙ୍ଘ ତରଫରୁ ଜିଲ୍ଲା ଷ୍ଟାଡିୟମରେ ଏକ ଶୋକସଭା ଅନୁଷ୍ଠିତ କରାଯାଇଛି। ଜିଲ୍ଲା କ୍ରିକେଟ ସଂଘର ସଂପାଦକ ଯୁଗଳ କିଶୋର ସାମଲଙ୍କ ଅଧ୍ୟକ୍ଷତାରେ ଅନୁଷ୍ଠିତ ଶୋକସଭାରେ ସଭାପତି ନିରଞ୍ଜନ ମେହେର, ଉପ ସଭାପତି ଲମ୍ବୋଦର ପୁରୋହିତ, କାଉନସିଲ ସଦସ୍ୟ ଅଜିତ ଦେହୁରୀ, କୋଷାଧ୍ୟକ୍ଷ ଭବେଶ ଯୋଷୀ, ଅଜମତ ଖାଁ, କାଉନସିଲର ଦେବାଶିଷ ବିଶି, ଅକ୍ଷୟ ମହାକୁଡ, ନବକିଶୋର ଦୀପ, ସୌରଭ ପତିଙ୍କ ସମେତ ବହୁ ସଦସ୍ୟ, ଖେଳାଳି ଓ ଏକାଡେମୀର ଛାତ୍ରଛାତ୍ରୀ ତାଙ୍କ ସ୍ମୃତିଚାରଣ କରିଥିଲେ।

ପ୍ରଶାସନର ହସ୍ତକ୍ଷେପରେ ଦାଦନ ଶ୍ରମିକ ଉଦ୍ଧାର

ଶଗଡା,୨୩।୩(ସମିସ)

ସରକାର ନିଜ ଅଞ୍ଚଳରେ ଶ୍ରମିକ ମାନଙ୍କୁ କାମ ଯୋଗାଇ ଦେବାକୁ ଅନେକ ଯୋଜନା କରି କୋଟି କୋଟି ଟଙ୍କା ଖର୍ଚ୍ଚ କରୁଛନ୍ତି; ହେଲେ ବାସ୍ତବରେ ଶ୍ରମିକ ମାନଙ୍କୁ ନିଜ ଅଞ୍ଚଳରେ କାମ ଯୋଗାଇ ଦେବାରେ ପ୍ରଶାସନ ବିଫଳ ହେଉଛି। ଏଣୁ ଶ୍ରମିକମାନେ ବାହାର ରାଜ୍ୟକୁ ଯାଇ ଦାଦନ ଖଟିବାକୁ ବାଧ୍ୟ ହେଉଛନ୍ତି। ତେବେ ବାହାରକୁ ଯାଇ ସେମାନେ ଅନେକ ସମୟରେ ସେଠାରେ ଅନେକ ସମସ୍ୟାର ସମ୍ମୁଖୀନ ହେଉଛନ୍ତି। ଅନେକ ଭୋକ ଉପାସରେ ରହି ଜୀବନ ହାରୁଛନ୍ତି। ଏଭଳି ଅଭାବନୀୟ ଘଟଣା ଘଟୁଛି। ଶେଷରେ ଉଦ୍ଧାର ପାଇଁ ଏମାନେ ପ୍ରଶାସନର ଶରଣ ପଶୁଛନ୍ତି। ଏହିକ୍ରମରେ ବୌଦ୍ଧ ଜିଲ୍ଲା କଣ୍ଟାମାଳ ବ୍ଲକ୍ ଲମ୍ବସେରୀ ପଞ୍ଚାୟତ ଗୁହିରାପାଲିର କେତେକ ଶ୍ରମିକଙ୍କୁ ଜିଲ୍ଲା ପ୍ରଶାସନ ଘରକୁ ଫେରାଇ ଆଣିଛି।

ଦେମୁହାଣି ଓ ଗୁହୀରାପାଲି ଗ୍ରାମରୁ ପ୍ରାୟ ୨୧ଜଣ ଶ୍ରମିକ ୨ଜଣ ଦଲାଲ ମାଧ୍ୟମରେ ମହାରାଷ୍ଟ୍ର ରାଜ୍ୟର ସୁଖେଡ ଜିଲ୍ଲାକୁ କାମ ଲାଗି ଯାଇଥିଲେ। ସେଠାରେ ପହଞ୍ଚିବା ପରେ ସେମାନଙ୍କୁ ମହାରାଷ୍ଟ୍ରରୁ କର୍ଣ୍ଣାଟକକୁ ମାଲିକ ନରସିଂହ ରେପନ୍ ୱାର୍ଡ ନେଇ ଯାଇଥିଲା। ସେଠାରେ ସେମାନେ ଆଖୁ କିଆରିରେ ଆଖୁ କାଟିବା କାମରେ ନିୟୋଜିତ ହୋଇଥିଲେ। ପରବର୍ତ୍ତୀ ସମୟରେ ମାଲିକ ସେମାନଙ୍କୁ ପାରିଶ୍ରମିକ ନ ଦେଇ କେବଳ ଖାଇବାକୁ ଦେଇଥିବା ବେଳେ ଅନେକ ସମୟରେ କାମ ନ ହେଲେ ଖାଇବାକୁ ମଧ୍ୟ ଦେବାକୁ ମନା କରୁଥିଲା। ଶାରୀରିକ ଓ ମାନସିକ ନିର୍ଯାତନା ଦେଉଥିବା ଜଣେ ଶ୍ରମିକ ଅଭିଯୋଗ କରିଥିଲେ। ଭୋକ ଉପାସରେ ରହି ୬ମାସ କାମ କଲା ପରେ ମଧ୍ୟ ମାଲିକ ତାଙ୍କୁ ପାରିଶ୍ରମିକ ଦେବା ପରିବର୍ତ୍ତେ ଓଲଟା ଖାଇବାକୁ ନ ଦେଇ ଅଟକ ରଖିଥିବା ଅଭିଯୋଗ ହୋଇଥିଲା। ଏପରିକି ଘରକୁ ଆସିବାକୁ ଦେଉ ନ ଥିଲା। ସେମାନଙ୍କ ମଧ୍ୟରୁ ୫ଜଣ କୌଶଳ କ୍ରମେ ଖସି ଆସିବାକୁ ସକ୍ଷମ ହୋଇଥିଲେ। ବନ୍ଧା ପଡ଼ିଥିବା ଶ୍ରମିକମାନଙ୍କ ମଧ୍ୟରେ ଅନେକ ଛୋଟ ବଡ଼ ଶିଶୁ ମଧ୍ୟ ଅଛନ୍ତି। ଭୋକ ଉପାସରେ ସେମାନେ ନାହିଁ ନ ଥିବା ଅସୁବିଧାର ସମ୍ମୁଖୀନ ହେଉଥିବା ବେଳେ ତାଙ୍କ ଦୁଃଖ ଶୁଣିବାକୁ କେହି ନାହାନ୍ତି। ୫ମାସ କାମର ପାରିଶ୍ରମିକ ମାଗିବାରୁ ଦଲାଲକୁ ଡାକ ପରେ ଯାଇ ଟଙ୍କା ଦେବି ବୋଲି କହିବା ସହ ଗାଡ଼ି ଲଗାଇ ଜୀବନରେ ମାରି ଦେବାକୁ ଧମକ ଦେଇଥିବା ଶ୍ରମିକ ଅଭିଯୋଗ କରିଛନ୍ତି। ବର୍ତ୍ତମାନ ଶ୍ରମିକମାନେ ମାଲିକ ପାଖରେ ବନ୍ଧା ପଡ଼ିଥିବା ବେଳେ ଭୋକ ଉପାସରେ ଅତି ଦୟନୀୟ ଜୀବନ କାଟୁଥିବା କହିଛନ୍ତି।

ତେବେ ବନ୍ଧା ପଡ଼ିଥିବା ଶ୍ରମିକ ମାନଙ୍କୁ ସୁରକ୍ଷିତ ଉଦ୍ଧାର କରିବା ପାଇଁ ଜିଲ୍ଲା ପ୍ରଶାସନ ନିକଟରେ ଆକୁଳ ନିବେଦନ କରିଥିଲେ। ଜିଲ୍ଲାପାଳ ଜେ ସୋନାଲ ପଲାଇ ଆସିଥିବା ଶ୍ରମିକମାନଙ୍କ ସହ ଆଲୋଚନା କରିଥିଲେ। ଏହି ଆଲୋଚନା ସମୟରେ ଜିଲ୍ଲାପାଳଙ୍କ ସହିତ ଏସପି ଓ ଜିଲ୍ଲା ଶ୍ରମ ଅଧିକାରୀ ଉପସ୍ଥିତ ରହି ଘଟଣାର ତଦନ୍ତ କରି ସେଠାକାର ଜିଲ୍ଲା ପ୍ରଶାସନ ଓ ସ୍ଥାନୀୟ ପୋଲିସ୍ ସହ ଆଲୋଚନା କରିଥିଲେ। ପରେ ପ୍ରଶାସନ ଓ ପୁଲିସର ମିଳିତ ସହଯୋଗରେ ଶ୍ରମିକମାନଙ୍କୁ ଉଦ୍ଧାର କରାଯାଇ ଟ୍ରେନ ଯୋଗେ ବୌଦ୍ଧ ପଠାଇ ଦିଆ ଯାଇଥିଲା। ବୌଦ୍ଧ ପହଞ୍ଚିବା ପରେ ଶ୍ରମିକମାନଙ୍କୁ ପରିବାର ଲୋକଙ୍କୁ ହସ୍ତାନ୍ତର କରାଯାଇଛି। ଉଦ୍ଧାର ଶ୍ରମିକଙ୍କ ସହ ପରିବାର ଲୋକେ ଜିଲ୍ଲାପାଳ, ଏସପିଙ୍କୁ ଧନ୍ୟବାଦ ଦେଇଛନ୍ତି।

ତେବେ ଗୁହିରାପାଲିର ଶ୍ରମିକମାନେ ଉଦ୍ଧାର ହୋଇଥିବା ବେଳେ ଦେମୁହାଣିର ଶ୍ରମିକଙ୍କ କୌଣସି ପତ୍ତା ମିଳି ପାରିନାହିଁ।

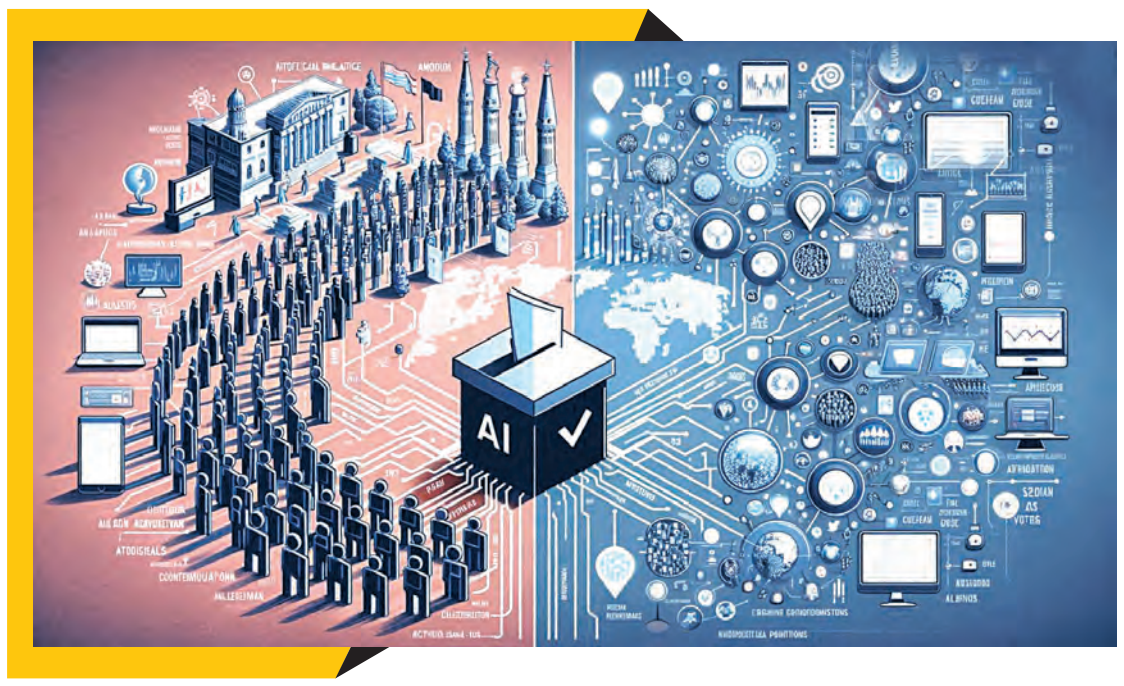

ନିର୍ବାଚନରେ ଏଆଇ ବିପଦର ମୁକାବିଲା

୨୦୨୪ ଲୋକସଭା ନିର୍ବାଚନ ପାଇଁ ଇତି ମଧ୍ୟରେ ତାରିଖ ଘୋଷଣା କରାଯାଇସାରିଲାଣି। ନିର୍ବାଚନ ସମୟରେ ଆର୍ଟିଫିସିଆଲ୍ ଇଣ୍ଟେଲିଜେନ୍ସ ଅର୍ଥାତ୍ ଏଆଇକୁ ବ୍ୟବହାରକରି ଦୁର୍ବୃତ୍ତମାନେ ଅନେକ ଅଘଟଣା ଘଟାଇବେ। ଏଭଳି ବିପଦକୁ ମଧ୍ୟ ମୁକାବିଲା କରିବା ପାଇଁ ଏହା ମଧ୍ୟରେ ଆଇଟି କମ୍ପାନୀଗୁଡିକ ପ୍ରସ୍ତୁତି ଆରମ୍ଭ କରିଦେଇଛନ୍ତି। ଏଆଇ ସାହାଯ୍ୟରେ ସୃଷ୍ଟି ହୋଇଥିବା ଅଡିଓ ଏବଂ ଭିଡିଓ ପରି ନକଲି ବିଷୟବସ୍ତୁଠାରୁ ନିଜକୁ ରକ୍ଷା କରିବା ପାଇଁ ମେଟା ଏବଂ ଗୁଗୁଲ୍ ପ୍ରସ୍ତୁତ କରିଦେଇଛନ୍ତି। ସରକାର ମଧ୍ୟ ଏହାକୁ ନେଇ ଆକ୍ସନ୍ ମୋଡ୍‌ରେ। ଏଆଇ ସହିତ ମୁକାବିଲା କରିବାକୁ ସରକାର ସୋସିଆଲ ମିଡିଆ କମ୍ପାନୀଗୁଡିକୁ ନିର୍ଦ୍ଦେଶ ଦେଇଛନ୍ତି। ସରକାରଙ୍କଠାରୁ ମିଳିଥିବା ନିର୍ଦ୍ଦେଶର ଉତ୍ତରରେ ସୋସିଆଲ ମିଡିଆ କମ୍ପାନୀଗୁଡିକ କହିଛନ୍ତି ଯେ ଏଆଇର ଅପବ୍ୟବହାର କରୁଥିବା ଅପରାଧିଙ୍କ ସହ ମୁକାବିଲା କରିବାକୁ ସେମାନେ ପ୍ରସ୍ତୁତ ଅଛନ୍ତି।

ରାଜନୈତିକ ଦଳଠାରୁ ଆରମ୍ଭ କରି ସମସ୍ତ ସରକାରୀ ଏବଂ ସ୍ୱାଧୀନ କର୍ତ୍ତୃପକ୍ଷ ଲୋକସଭା ନିର୍ବାଚନ ସମୟରେ ଏଆଇ ଟେକ୍ନୋଲୋଜି ବ୍ୟବହାର କରୁଛନ୍ତି। ଅପରପକ୍ଷେ କେନ୍ଦ୍ର ମନ୍ତ୍ରୀଙ୍କଠାରୁ ଆରମ୍ଭ କରି ବିଶେଷଜ୍ଞଙ୍କ ପର୍ଯ୍ୟନ୍ତ ସମସ୍ତେ ନିର୍ବାଚନକୁ ପ୍ରଭାବିତ କରୁଥିବା ଏଆଇର ଅପବ୍ୟବହାରକୁ ନେଇ ଉଦ୍ୱେଗ ପ୍ରକାଶ କରିଛନ୍ତି। ଏହି କାରଣରୁ ସରକାର କାର୍ଯ୍ୟାନୁଷ୍ଠାନ ମୋଡକୁ ଆସିଛନ୍ତି ଏବଂ ସୋସିଆଲ ମିଡିଆ କମ୍ପାନୀଗୁଡ଼ିକୁ ଏଆଇର ବିପଦକୁ ମୁକାବିଲା କରିବାକୁ ଚେତାବନୀ ଦେଇଛନ୍ତି। ଏଆଇର ଅପବ୍ୟବହାର ନିର୍ବାଚନର ନ୍ୟାୟ ପାଇଁ ବିପଦ ହୋଇପାରେ। ଏଭଳି ପରିସ୍ଥିତିରେ ଶୀର୍ଷ ଆଇଟି କ୍ଷେତ୍ରର କମ୍ପାନୀ ମେଟା ଏବଂ ସର୍ଚ୍ଚ ଇଞ୍ଜିନ୍ ଗୁଗୁଲ ଦ୍ୱାରା ପ୍ରସ୍ତୁତି ଶେଷ ହେବା ଏବେ କେନ୍ଦ୍ର ସରକାରଙ୍କୁ କେତେକାଠାରେ ଆଶ୍ୱସ୍ତି କରିଛି।

ଗୁଗୁଲ୍ ଏବଂ ମେଟା ୧୫ଟି ଭାରତୀୟ ଭାଷାରେ ୧୧ ଟି ସ୍ୱାଧୀନ ତଥ୍ୟ ଯାଞ୍ଚ ସହଭାଗୀ ସହିତ ହାତ ମିଳାଇଛନ୍ତି। କମ୍ପାନୀ ସେମାନଙ୍କୁ ମେଟାର କଣ୍ଟେଣ୍ଟ ଲାଇବ୍ରେରୀକୁ ପ୍ରବେଶ ପ୍ରଦାନ କରିବ ଯାହା ଦ୍ୱାରା ଏଆଇର ବିପଦକୁ ମୁକାବିଲା କରାଯାଇପାରିବ। ସ୍ୱାଧୀନ ଅଂଶୀଦାରମାନେ ଏଆଇ ମାଧ୍ୟମରେ ଉତ୍ପାଦିତ ବିଷୟବସ୍ତୁର ଫ୍ୟାକ୍ଟ-ଯାଞ୍ଚ, ସମୀକ୍ଷା ଏବଂ ମୂଲ୍ୟାଙ୍କନ କରିବେ ଏବଂ AI ଉତ୍ପାଦିତ ଫଟୋରେ ମାର୍କର୍ ଲଗାଇବେ। ଡିଜିଟାଲ୍ ପଦ୍ଧତି ସହ ଜଡିତ ବିଷୟବସ୍ତୁକୁ ଆଗୁଆ ଘୋଷଣା କରିବାକୁ ମେଟା ବିଜ୍ଞାପନଦାତାଙ୍କୁ ନିର୍ଦ୍ଦେଶ ଦେଇଛି। ହ୍ୱାଟ୍ସଆପ୍‌ରେ ଏ ସମ୍ବନ୍ଧୀୟ ହେଲ୍ପଲାଇନ ସେବା ମଧ୍ୟ ଆରମ୍ଭ ହୋଇଛି, ଯେଉଁଥିରେ ସାଧାରଣ ଲୋକମାନେ ବିଷୟବସ୍ତୁ ପଠାଇ ଏହାକୁ ଯାଞ୍ଚ କରିପାରିବେ। ହ୍ୱାଟ୍ସଆପ୍ ମେସେଜ୍‌ର ସୀମା ପୂର୍ବ ପରି ଜାରି ରହିବ। ଅନ୍ୟପକ୍ଷରେ ଗୁଗୁଲ ଏକ ଶକ୍ତି ପ୍ଲାଟଫର୍ମର ଶୁଭାରମ୍ଭ କରିଛି। ଏଥିରେ ଗୁଗୁଲ ସମସ୍ତ ନିର୍ବାଚନ ସମ୍ବନ୍ଧୀୟ ବିଜ୍ଞାପନକୁ ସାର୍ବଜନୀନ କରିବା ପାଇଁ କାର୍ଯ୍ୟ କରିବ। ଲୋକସଭା ନିର୍ବାଚନ ସମୟରେ ଡିଜିଟାଲ ପ୍ଲାଟଫର୍ମର ଅପବ୍ୟବହାର ଏକ ସାଧାରଣ କଥା। ଯଦିଓ ବଡ ସୋସିଆଲ ମିଡିଆ କମ୍ପାନୀଗୁଡିକ ସେଗୁଡିକୁ ବନ୍ଦ କରିବାକୁ ଦାବି କରନ୍ତି, କେବଳ ଭୋଟରଙ୍କ ଜ୍ଞାନ ଏବଂ ବୁଦ୍ଧି ସେମାନଙ୍କୁ ମିଥ୍ୟା ଖବରଠାରୁ ଦୂରେଇ ରଖିପାରିବ।

ଗୁଗୁଲ୍, ମେଟା ଚଳାଇଛନ୍ତି ପ୍ରସ୍ତୁତି

ଫୋନ୍ ରିଭ୍ୟୁ

ସାମସଙ୍ଗ ଗାଲାକ୍ସି ୫ଜି ଏ୫୫, ଗାଲାକ୍ସି ଏମ୍୩୫

ବଜାରକୁ ଆସିଛି ସାମସଙ୍ଗ ଗାଲାକ୍ସି ୫ଜି ଏ୫୫ ଏବଂ ଗାଲାକ୍ସି ଏମ୍୩୫। ଗାଲାକ୍ସି ସିରିଜ୍ ଏହି ନୂଆ ଫୋନ୍‌ରେ ଅନେକଗୁଡ଼ିଏ ସ୍ୱତନ୍ତ୍ର ବୈଶିଷ୍ଟ୍ୟ ରହିଛି। ସେଗୁଡ଼ିକ ହେଉଛି ଗରିଲା ଗ୍ଲାସ ଭିକଟସ୍‌ପ୍ଲସ୍ ସୁରକ୍ଷା, ଏଆଇ ଦ୍ୱାରା କ୍ୟାମେରା ବିଶେଷତ୍ୱ ବୃଦ୍ଧି, ଟ୍ୟାମ୍ପର ରେଜିଷ୍ଟାନ୍ସ ସିକ୍ୟୁରିଟି ସଲ୍ୟୁସନ୍, ସାମସଙ୍ଗ ନକ୍ସ ଭଲ୍ଟ ଏବଂ ଆହୁରି ଅନେକ। ଗ୍ରାହକମାନେ ପ୍ରଥମ ଥର ପାଇଁ ଗାଲାକ୍ସି ୫ଜି ଏ୫୫କୁ ଏକ ଧାତବ ଫ୍ରେମରେ ପାଇପାରିବେ ଏବଂ ଗାଲାକ୍ସି ଏମ୍୩୫ ୫ଜି ପ୍ରିମିୟମ୍ ପଛ ପାର୍ଶ୍ୱର ଗ୍ଲାସରେ ପାଇପାରିବେ। ଏହି ଡିଭାଇସ୍ ଆଇପି୬୭ ମୂଲ୍ୟଯୁକ୍ତ। ଅର୍ଥାତ୍ ଏହା ଏକ ମିଟର ସ୍ୱଚ୍ଛ ଜଳରେ ୩୦ ମିନିଟ୍ ସମୟର ପ୍ରତିରୋଧ କରିପାରିବ।ଏହାକୁ ମଧ୍ୟ ଧୂଳି ଏବଂ ବାଲି ନିରୋଧକ ଭାବରେ ପ୍ରସ୍ତୁତ କରାଯାଇଛି। ଏହାର ୬.୬ ଇଞ୍ଚର ଏଫଏଚଡ଼ି ଯୁକ୍ତ ସୁପର ଆମୋଲଫେଡ଼ ଡ଼ିସପ୍ଲେ ଏକ ସର୍ବନିମ୍ନ ହ୍ରାସକାରୀ ବିଜ୍ଞେଲ ପ୍ରଦାନ କରିଥାଏ। ଏହାର ଉଭୟ ସମ୍ମୁଖ ଓ ପଛ ଭାଗରେ ଗରିଲା ଗ୍ଲାସ ଭିକଟସ୍ ଯୁକ୍ତ ସୁରକ୍ଷାକାରୀ ଲାଗିଥାଏ। ପ୍ରଥମ ଥର ପାଇଁ ଏହି ଏ ସିରିଜ୍ ସାମସଙ୍ଗ ଫୋନରେ ନକ୍ସ ଭଲ୍ଟ ସିକ୍ୟୁରିଟିର ବ୍ୟବସ୍ଥା କରାଯାଇଛି ଯାହା କି ଅଧିକ ଲୋକଙ୍କୁ ଏଥିସହିତ ସୁଗମିତ କରିବା ପାଇଁ ଫ୍ଲାଗସିପ୍ ସ୍ତରର ସୁରକ୍ଷା ପ୍ରଦାନ କରାଯାଇଛି। ଏହି କୌଶଳ ସମ୍ପୂର୍ଣ୍ଣ ଉପକରଣ ପାଇଁ ହାର୍ଡ୍‌ୱେର ଆଧାରିତ ସୁରକ୍ଷା ପ୍ରଣାଳୀ ଭାବେ ପ୍ରଦାନ କରାଯାଇଛି ଯାହାକି ଉପକରଣକୁ ଉଭୟ ହାର୍ଡ୍‌ୱେର ଏବଂ ସଫ୍ଟୱେର ଆକ୍ରମଣରୁ ପ୍ରତିହତ କରିପାରିବ। ଗାଲାକ୍ସି ୫ଜି ଏ୫୫ (୮ଜିବି+୧୨୮ଜିବି) ୩୬,୯୯୯ ଟଙ୍କା, ଗାଲାକ୍ସି ୫ଜି ଏ୫୫ (୮ଜିବି+୨୫୬ଜିବି) ୩୯,୯୯୯ ଟଙ୍କା ଏବଂ ଏହାର ୧୨ଜିବି+୨୫୬ ଜିବିର ମୂଲ୍ୟ ୪୨,୯୯୯ ଟଙ୍କା ରହିଛି। ସେହିପରି ଗାଲାକ୍ସି ୫ଜି ଏମ୍୩୫ (୮ଜିବି+୧୨୮ଜିବି) ୨୭,୯୯୯ ଟଙ୍କା ଏବଂ ଏହାର ୮ଜିବି+୨୫୬ଜିବି ଫୋନ୍‌ର ମୂଲ୍ୟ ୩୦,୯୯୯ ଟଙ୍କା ରଖାଯାଇଛି। ବିକଳ୍ପ ଭାବରେ ଜଣେ ଗ୍ରାହକ ମାସିକ ୧୭୯୨ ଟଙ୍କାର କିସ୍ତିରେ ଏକ ଗାଲାକ୍ସି ଏ୫୫ ୫ଜି ତଥା ୧୭୨୩ ଟଙ୍କାର କିସ୍ତିରେ ଏକ ଗାଲାକ୍ସି ଏମ୍୩୫ ୫ଜି ଫୋନ୍‌କୁ ସାମସଙ୍ଗ ଫାଇନାନ୍ସ ତଥା ସମସ୍ତ ଅଗ୍ରଣୀ ଏନବିଏସସି ପାର୍ଟନରଙ୍କଠାରୁ ପାଇପାରିବେ।

ଗୁଗୁଲ୍‌କୁ ଆସିଲାନି ପସନ୍ଦ

ପିଲାବେଳର ଗାଧୁଆ ଫଟୋ ପୋଷ୍ଟ କରି ଅଡୁଆରେ କମ୍ପ୍ୟୁଟର ଇଞ୍ଜିନିୟର

ଇଣ୍ଟରନେଟ୍‌ର ବ୍ୟାପକତା ଯୋଗୁ ସମସ୍ତେ ନିଜର କିଛି ନା କିଛି ବ୍ୟକ୍ତିଗତ ଫଟୋକୁ ବିଭିନ୍ନ ପ୍ଲାଟଫର୍ମରେ ଅପ୍‌ଲୋଡ୍ କରିଥାନ୍ତି। ହେଲେ ଏହି ଫଟୋ ବେଳେବେଳେ ଘାତକ ସାଜିଥାଏ। ଗୁଜରାଟର ଜଣେ ଯୁବକ ନିଜର ପିଲାବେଳର ଗାଧୁଆ ଫଟୋକୁ ଅନ୍‌ଲାଇନ୍‌ରେ ପୋଷ୍ଟ କରି ଏବେ ବଡ଼ ଅଡୁଆରେ ପଡିଯାଇଛନ୍ତି। ଯେଉଁଥିପାଇଁ ତାଙ୍କୁ ଏବେ କୋର୍ଟର ଚକ୍କର କାଟିବାକୁ ପଡୁଛି। ଯୁବକଙ୍କ ଏଭଳି କାର୍ଯ୍ୟ ଗୁଗୁଲ୍‌ର ପସନ୍ଦ ଆସିନାହିଁ। ଗୁଗୁଲ୍ ଯୁବକଙ୍କ ଆକାଉଣ୍ଟକୁ ବ୍ଲକ୍ କରିଦେଇଛି। ସୂଚନାନୁଯାୟୀ, ବ୍ୟକ୍ତିଜଣକ ସେହି ଗାଧୁଆ ଫଟୋକୁ ଗୁଗୁଲ୍ ଡ୍ରାଇଭ୍‌ରେ ଅପ୍‌ଲୋଡ୍ କରିଥିଲେ।

ପେଷାରେ କମ୍ପ୍ୟୁଟର ଇଞ୍ଜିନିୟର ଥିବା ନୀଲ ଶୁକ୍ଳା ଜାଣି ନ ଥିଲେ ଯେ ଗାଧୋଇବା ସମୟର ସେହି ପିଲାଦିନର ଫଟୋ ଦିନେ ତାଙ୍କ ସୁଖ ଛଡ଼ାଇନେବ। ଗତ ବର୍ଷ ସେ ଗୁଗୁଲ୍ ଡ୍ରାଇଭରେ ତାଙ୍କର ପିଲାଦିନର ଫଟୋ ଅପଲୋଡ୍ କରିଥିଲେ। ଏହି ସମୟରେ ତାଙ୍କୁ ଦୁଇ ବର୍ଷ ହୋଇଥିଲା ଆଉ ତାଙ୍କ ଜେଜେମା ତାଙ୍କୁ ଗାଧୋଇ ଦେଇଥିଲେ। ଗାଧୋଇବା ସମୟରେ ସେ ଉଲଗ୍ନ ଥିଲେ। ବାସ୍ତବରେ ଅପଲୋଡ୍ କରାଯାଇଥିବା ଏହି ଫଟୋକୁ ଗୁଗୁଲ ଏହାର ନୀତିର ଉଲ୍ଲଂଘନ ବୋଲି ବିବେଚନା କରିଥିଲା। ଗୁଗୁଲ ଏହି ଫଟୋକୁ ଶିଶୁ ଯୌନ ଶୋଷଣ ବୋଲି ବିବେଚନା କରି ଗତ ବର୍ଷ ଏପ୍ରିଲରେ ତାଙ୍କ ଆକାଉଣ୍ଟକୁ ବ୍ଲକ୍ କରିଥିଲା। ଏହାପରେ ନିଲ ଗୁଗୁଲକୁ ନିବେଦନ କରିଥିଲେ ଯେ ତାଙ୍କ ଆକାଉଣ୍ଟକୁ ପୁନଃସଂସ୍ଥାପିତ କରାଯାଉ। ଆକାଉଣ୍ଟ ବ୍ଲକ୍ ପରେ ନିଲ୍ ଜି-ମେଲ୍ ବ୍ୟବହାର କରିପାରୁନାହାଁନ୍ତି। ଏହି କାରଣରୁ ସେ ବ୍ୟବସାୟରେ ବିପୁଳ ପରିମାଣର ଆର୍ଥିକ କ୍ଷତିର ସମ୍ମୁଖୀନ ହେଉଛନ୍ତି। ଖବର ଅନୁଯାୟୀ, ଆକାଉଣ୍ଟ ପୁନରୁଦ୍ଧାର ପାଇଁ ନିଲ ଗୁଜୁରାଟ ପୋଲିସ୍‌ର ଦ୍ୱାରସ୍ଥ ହୋଇଥିଲେ। ସେ କେନ୍ଦ୍ର ସରକାରଙ୍କ ବିଜ୍ଞାନ ଏବଂ ପ୍ରଯୁକ୍ତିବିଦ୍ୟା ବିଭାଗ ନିକଟରୁ ମଧ୍ୟ ସାହାଯ୍ୟ ମାଗିଥିଲେ ମଧ୍ୟ କିଛି ହୋଇନାହିଁ। ଏଭଳି ପରିସ୍ଥିତିରେ ତାଙ୍କୁ କୋର୍ଟଙ୍କ ନିକଟକୁ ଯିବାକୁ ପଡୁଥିଲା। ଗୁଗୁଲ ତାଙ୍କୁ ନୋଟିସ ପଠାଇଥିବାରୁ ଏହି ମାମଲାରେ ତୁରନ୍ତ ଶୁଣାଣି କରିବାକୁ ଆବେଦନକାରୀ ଦାବି କରିଛନ୍ତି। ଏହି ବିଜ୍ଞପ୍ତିରେ ଗୁଗୁଲ କହିଛି ଯେ ଆକାଉଣ୍ଟର ସକ୍ରିୟ ନ ଥିବା ହେତୁ ଗୁଗୁଲ ସହ ଜଡିତ ସମସ୍ତ ତଥ୍ୟ ଚଳିତବର୍ଷ ଏପ୍ରିଲରେ ଡିଲିଟ୍ ହୋଇଯିବ। ନଗ୍ନତାକୁ ନିୟନ୍ତ୍ରଣ କରିବା ପାଇଁ ବୈଷୟିକ କମ୍ପାନୀଗୁଡିକ ଉପରେ ନିୟନ୍ତ୍ରକଙ୍କ ପ୍ରବଳ ଚାପ ରହିଛି। ତେଣୁ ଟେକ୍ କମ୍ପାନୀଗୁଡିକ ମଧ୍ୟ ସେମାନଙ୍କର ପ୍ଲାଟଫର୍ମକୁ ନ ଗ୍ନ ବିଷୟବସ୍ତୁଠାରୁ ରକ୍ଷା କରିବା ପାଇଁ କଠୋର ପଦକ୍ଷେପ ନେଉଛନ୍ତି।

ଗୁଗୁଲ୍ ଡ୍ରାଇଭ୍‌ରେ କରିଥିଲେ ଅପ୍‌ଲୋଡ୍

ଆକାଉଣ୍ଟ ବ୍ଲକ୍, କୋର୍ଟର ଚକ୍କର କାଟୁଛନ୍ତି

ଫୋନ୍‌ରେ ଆସୁଛି କିଛି ସଙ୍କେତ: ତା'ହେଲେ ହେଉଛି ଗୁପ୍ତଚର କାର୍ଯ୍ୟ

ସମ୍ପ୍ରତି ଇଣ୍ଟରନେଟ୍ ଯୁଗରେ ଫୋନ୍ ହ୍ୟାକିଂ ଘଟଣା ବୃଦ୍ଧି ପାଇବାରେ ଲାଗିଛି। ଆହୁରିମଧ୍ୟ ପ୍ରତ୍ୟେକ କ୍ଷେତ୍ରରେ ଟେକ୍ନୋଲୋଜିର ପ୍ରବେଶ ଜାରି ରହିଛି, ଯେଉଁ କାରଣରୁ ଫୋନ୍ ହ୍ୟାକ୍ କରିବା ସହଜ ହୋଇଯାଇଛି। ଏପରି ପରିସ୍ଥିତିରେ, ଆପଣ କିପରି ଜାଣିପାରିବେ ଯେ ଆପଣଙ୍କର ଫୋନ୍ ହ୍ୟାକ୍ ହୋଇଛି। ବାସ୍ତବରେ, ଏମିତି କିଛି ସଙ୍କେତ ରହିଛି ଯାହା ଆସିବା ଦ୍ୱାରା ଜାଣିପାରିବେ ଯେ ଆପଣଙ୍କର ଫୋନ୍ ହ୍ୟାକ୍ ହୋଇଛି। ସେହି ସଙ୍କେତଗୁଡିକ ହେଉଛି...

■ ବ୍ୟାଟେରୀ ଲାଇଫ୍

ଯଦି ଆପଣଙ୍କର ଫୋନର ବ୍ୟାଟେରୀ ଶୀଘ୍ର ଡିସଚାର୍ଜ ହୋଇଯାଉଛି, ତେବେ ଏହା ସମ୍ଭବ ଯେ ଆପଣଙ୍କ ଫୋନ୍ ହ୍ୟାକ୍ ହୋଇଛି। କାରଣ ବେଳେବେଳେ ଫୋନ୍‌ର ବ୍ୟାକ୍ ଗ୍ରାଉଣ୍ଡରେ ଚାଲୁଥିବା ଗୁପ୍ତଚରୀ ଆପ୍ ହେତୁ ଫୋନର ବ୍ୟାଟେରୀ ଶୀଘ୍ର ଡିସଚାର୍ଜ ହୁଏ। ଏଭଳି ପରିସ୍ଥିତିରେ ଫୋନର ବ୍ୟାଟେରୀ ପ୍ରତି ଧ୍ୟାନ ଦେବା ଆବଶ୍ୟକ।

■ ଫୋନରେ ଅନାବଶ୍ୟକ ଆପ୍

ଆପଣ ଆପଗୁଡିକର ସବିଶେଷ ତଥ୍ୟକୁ ଫୋନରେ ରଖିବା ଉଚିତ୍; ଯାହା ଦ୍ୱାରା ଆପଣଙ୍କ ଅନୁମତି ବିନା ଫୋନରେ କୌଣସି ଆପ୍ ସଂସ୍ଥାପିତ ହେବନାହିଁ। ଯଦି ଏହା ଘଟେ, ତେବେ ଏହା ଫୋନ୍ ହ୍ୟାକିଂର କାରଣ ହୋଇପାରେ। ଏହି ଅଜ୍ଞାତ ଆପ୍‌ଗୁଡ଼ିକ ଗୁପ୍ତଚର ସଫ୍ଟୱେର୍ ଧାରଣ କରିପାରେ।

■ ଡିଭାଇସ୍ ଅତ୍ୟଧିକ ଗରମ ହେବା

ଗୁପ୍ତଚରୀ ଆପ୍‌ଗୁଡିକ ସାଧାରଣତଃ ଏହା ପାଇଁ ଜିପିଏସ୍ ସିଷ୍ଟମ୍ ବ୍ୟବହାର କରି ବାସ୍ତବ ସମୟରେ ଡିଭାଇସ୍ ଅବସ୍ଥାନ ଟ୍ରାକ୍ କରିଥାଏ। ଏପରି ପରିସ୍ଥିତିରେ, ଆପଣଙ୍କ ଫୋନର ହାର୍ଡୱେର୍ ଉପରେ ଅତ୍ୟଧିକ ଚାପ ରହିଥାଏ। ଏହି କାରଣରୁ ଅତ୍ୟଧିକ ଗରମ ହେବାର ସମସ୍ୟା ଦେଖାଦେଇଥାଏ।

■ ଡାଟା ବ୍ୟବହାରରେ ବୃଦ୍ଧି

ଯଦି ଆପଣଙ୍କର ଫୋନ୍‌କୁ ଟ୍ରାକ୍ କରାଯାଏ, ତେବେ ଜାଣିବେ ଯେ, ହଠାତ୍ ଡାଟା ବ୍ୟବହାର ବଢ଼ିଯାଇଥାଏ। ଏପରି ପରିସ୍ଥିତିରେ, ଯଦି ଡାଟା ବ୍ୟବହାରରେ ହଠାତ୍ ବୃଦ୍ଧି ଘଟେ, ତେବେ ଆପଣ ସତର୍କ ହେବା ଉଚିତ୍।

■ ଡିଭାଇସ୍‌ରେ ତ୍ରୁଟି

ଫୋନ୍ ହ୍ୟାକିଂ କ୍ଷେତ୍ରରେ, ସ୍କ୍ରିନ୍ ଫ୍ଲାସ୍, ସ୍ୱୟଂଚାଳିତ ଫୋନ୍ ସେଟିଂ ସମୂହ ପରିବର୍ତ୍ତନ କିମ୍ବା ଫୋନ୍ କାମ କରୁନଥିବା ପରି ଡିଭାଇସ୍ ତ୍ରୁଟି ଭଳି ଘଟଣା ଦେଖିବାକୁ ମିଳିଥାଏ।

■ କଲିଂବେଳେ ବ୍ୟାକ୍ ଗ୍ରାଉଣ୍ଡରେ ଶବ୍ଦ

କିଛି ଗୁପ୍ତଚରୀ ଆପ୍ ଫୋନ୍ କଲ୍ ରେକର୍ଡ କରିଥାନ୍ତି। ଏପରି ପରିସ୍ଥିତିରେ, ଯେତେବେଳେ ଫୋନ୍ କଲ୍ ସମୟରେ କୌଣସି ବ୍ୟାକ୍ ଗ୍ରାଉଣ୍ଡରେ ଶବ୍ଦ ଶୁଣାଯାଏ, ଜଣେ ସତର୍କ ହେବା ଉଚିତ୍, କାରଣ ଏହା ହ୍ୟାକିଂର ସଙ୍କେତ ହୋଇପାରେ।

ଅଟୋ ରିଭ୍ୟୁ

ଟିଭିଏସ୍ ଆଇକ୍ୟୁବ୍ ଇଲେକ୍ଟ୍ରିକ୍ ସ୍କୁଟର

ଦୁଇଚକିଆ ଓ ତିନିଚକିଆ ଯାନ ନିର୍ମାତା ଟିଭିଏସ୍ ମୋଟର କମ୍ପାନୀ ପକ୍ଷରୁ ଓଡ଼ିଶା ବଜାରକୁ ଟିଭିଏସ୍ ଆଇକ୍ୟୁବ୍ ଛଡାଯାଇଛି। ଏଥିରେ ୩.୪ କିଲୋୱାଟ୍ ବ୍ୟାଟେରିରେ ସଜ୍ଜିତ ଏବଂ ୧୦୦ କିଲୋମିଟରର ବାସ୍ତବ ରେଞ୍ଜ ବିଶିଷ୍ଟ ଟିଭିଏସ୍ ଆଇକ୍ୟୁବ୍ ଏକ ନିରବଚ୍ଛିନ୍ନ ଏବଂ ଭରସାଯୋଗ୍ୟ ଯାତାୟାତ ଅନୁଭୂତି ସୁନିଶ୍ଚିତ କରୁଛି। ଟିଭିଏସ୍ ଆଇକ୍ୟୁବ୍ ରେଞ୍ଜର ସ୍କୁଟରର ବଜାର ମୂଲ୍ୟ ୧,୧୮,୦୭୩ ଟଙ୍କାରୁ ଆରମ୍ଭ। ଟିଭିଏସ୍ ଆଇକ୍ୟୁବ୍ ଏହାର ଉନ୍ନତ ବୈଶିଷ୍ଟ୍ୟ ସହ ସହରାଞ୍ଚଳ ଯାତ୍ରୀମାନଙ୍କ ପାଇଁ ପ୍ରସ୍ତୁତ କରାଯାଇଛି। ଏହାର ବିଶାଳ ୩୧ ଲିଟର ଅଣ୍ଡର ସିଟ୍ ଷ୍ଟୋରେଜ୍ ଅତ୍ୟାବଶ୍ୟକ ସାମଗ୍ରୀ ସଂରକ୍ଷଣ ପାଇଁ ପର୍ଯ୍ୟାପ୍ତ ସ୍ଥାନ ପ୍ରଦାନ କରୁଥିବା ବେଳେ ବଡ଼ ଫୁଟ୍ ବୋର୍ଡ ଏବଂ ଚଉଡା ସିଟ୍ ଭଳି ବୈଶିଷ୍ଟ୍ୟ ଏହାକୁ ଚଳାଇବା ବେଶ ସହଜ କରିଛି। ଏହାବ୍ୟତୀତ କିଲୋମିଟର ପିଛା ୩୦ ପଇସାର ସୁପର ସର୍ବନିମ୍ନ ଖର୍ଚ୍ଚ ହେତୁ ଗ୍ରାହକମାନେ ତିନି ବର୍ଷ ମଧ୍ୟରେ ୧.୨ ଲକ୍ଷ ଟଙ୍କା ପର୍ଯ୍ୟନ୍ତ ସଂଚୟ କରିପାରିବେ। ଏହି ସ୍କୁଟରରେ ୭ ଇଞ୍ଚ୍ ଟିଏଫ୍‌ଟି ସ୍କ୍ରିନ୍ ଏବଂ କ୍ଲିନ୍ ୟୁଆଇ, ଭଏସ୍ ଆସିଷ୍ଟ ଏବଂ ଟିଭିଏସ୍ ଆଇକ୍ୟୁବ ଆଲେକ୍ସା ସ୍କିଲସେଟ୍, ସହଜ ମ୍ୟୁଜିକ୍ ପ୍ଲେୟାର କଣ୍ଟ୍ରୋଲ, ଚାର୍ଜର୍ ସହିତ ପ୍ଲଗ୍-ଆଣ୍ଡ-ପ୍ଲେ କ୍ୟାରି ସହିତ ଫାଷ୍ଟ ଚାର୍ଜିଂ, ରିଭର୍ସ ପାର୍କିଂ ସହାୟତା, ଯାନ ଟ୍ରାକିଂ,ଯାନ ସ୍ୱାସ୍ଥ୍ୟ ଏବଂ ନିରାପତ୍ତା ନୋଟିଫିକେସନ ସମେତ ୧୧୮ରୁ ଅଧିକ ସଂଯୋଜିତ ବୈଶିଷ୍ଟ୍ୟ ରହିଛି। ଟିଭିଏସ୍ ଆଇକ୍ୟୁବର ପରିଚାଳନା ବେଶ ସହଜ ଏବଂ ଏଥିରେ କୌଣସି ଅସୁବିଧା ନାହିଁ। ବର୍ତ୍ତମାନ ଏହି ସ୍କୁଟର ଭାରତର ୩୪୮ଟି ସହର ଏବଂ ୬୧୨ଟି ଡିଲରସିପ୍‌ରେ ଉପଲବ୍ଧ।

ଏହାର ବିଶାଳ ୩୧ ଲିଟର ଅଣ୍ଡର ସିଟ୍ ଷ୍ଟୋରେଜ୍ ଅତ୍ୟାବଶ୍ୟକ ସାମଗ୍ରୀ

ଦିନିକିଆ ଫର୍ମାଟ୍ ଉପରେ ଆଇପିଏଲର ପ୍ରଭାବ

ନୂଆଦିଲ୍ଲୀ, ୨୩।୩(ଏଜେନ୍ସି)

ଇଣ୍ଡିଆନ ପ୍ରିମିୟର ଲିଗ୍ (ଆଇପିଏଲ୍)ର ପ୍ରଭାବ କ୍ରିକେଟର ୩ଟି ଫର୍ମାଟ୍ ଉପରେ ପଡ଼ିଛି। ଟି-୨୦ ଉପରେ ଏହି ହାଇପ୍ରୋଫାଇଲ ଲିଗ୍‌ର ପ୍ରଭାବ ସକାରାତ୍ମକ ବୋଲି କୁହାଯାଇପାରେ। କିନ୍ତୁ ଦିନିକିଆ ଫର୍ମାଟ ଉପରେ ଏହି ପ୍ରଭାବ ଟିକିଏ ଭିନ୍ନ। ଦିନିକିଆ ଫର୍ମାଟ୍ ଉପରେ ଆଇପିଏଲର ପ୍ରଭାବ ନେଇ ଆଲୋଚନା କରିବା।

ଦିନିକିଆ ମ୍ୟାଚ୍, ଦଳର ସଂଖ୍ୟା ପ୍ରଭାବିତ

୨୦୦୮ ରେ ଆଇପିଏଲ୍ ଆରମ୍ଭ ହେବା ପରେ ଦିନିକିଆ ମ୍ୟାଚ୍ ଓ ଦଳ ସଂଖ୍ୟା ପ୍ରଭାବିତ ହୋଇଛି। ୧୯୭୧ ଜାନୁଆରୀ ୫ରେ ଦିନିକିଆ କ୍ରିକେଟର ଶୁଭାରମ୍ଭ ହୋଇଥିଲା। ୧୯୭୫ରେ ପ୍ରଥମ ଦିନିକିଆ ବିଶ୍ୱକପ୍ ଖେଳାଯାଇଥିଲା। ସେବେଠାରୁ ୧୯୮୮ ପର୍ଯ୍ୟନ୍ତ ୧୧ଟି ଦଳ ଦିନିକିଆ ଫର୍ମାଟ୍ ଖେଳିଥିଲେ। ସେତେବେଳେ ଗୋଟିଏ ବର୍ଷରେ ହାରାହାରି ୩୦ଟି ମ୍ୟାଚ୍ ଖେଳାଯାଉଥିଲା। ଆଇପିଏଲ ଆରମ୍ଭ ହେବା ପୂର୍ବରୁ ଦଳ ସଂଖ୍ୟାରେ ଦୁଇଗୁଣା ହୋଇଥିଲା ଓ ଏହା ୨୩ରେ ପହଞ୍ଚିଥିଲା। ୨୦୦୬ ପର୍ଯ୍ୟନ୍ତ ବର୍ଷକୁ ମ୍ୟାଚ୍ ସଂଖ୍ୟାରେ ୨୫୭ ପ୍ରତିଶତ ବୃଦ୍ଧିପାଇ ୧୦୭ ରହିଥିଲା। କିନ୍ତୁ ଆଇପିଏଲ ଆରମ୍ଭ ହେବା ଏହି ସଂଖ୍ୟାରେ ସେଭଳି ବୃଦ୍ଧି ଘଟି ନଥିଲା। ୨୦୦୮ରୁ ଏପର୍ଯ୍ୟନ୍ତ ଅଧିକ ୪ଟି ଦଳ ସାମିଲ ହୋଇଛନ୍ତି। ସେବେଠାରୁ ବର୍ଷକୁ କେବଳ ୧୨୭ଟି ମ୍ୟାଚ୍ ଖେଳାଯାଉଛି। କିନ୍ତୁ ଗତ ୧୮ ବର୍ଷ ମଧ୍ୟ ଗୋଟିଏ ଦଳ ହାରାହାରି ୮୪ଟି ମ୍ୟାଚ୍ ଖେଳୁଛି। ଅନ୍ୟପଟେ କହିବାକୁ ଗଲେ ଆଇପିଏଲ୍ ଦିନିକିଆ ଫର୍ମାଟ୍‌ରେ ସ୍ଥିରତା ଆଣିବାରେ ସହାୟ ହୋଇଛି। ଆଇସିସି ମଧ୍ୟ ଏହି ଫର୍ମାଟରେ ଦଳ ଓ ମ୍ୟାଚ୍ ସଂଖ୍ୟା ବଢ଼ାଇବାକୁ ଚାହୁଁନାହିଁ।

> ବୋଲରଙ୍କ ଉପରେ ପ୍ରହାର ହୋଇଛି
>
> **ୱିକେଟ ସଂଖ୍ୟାରେ ସେତେଟା ଅବନତୀ ହୋଇନି**
>
> ଆଇପିଏଲ ଆରମ୍ଭ ହେବା ପରେ ବୋଲରମାନଙ୍କର ୱିକେଟ ହାସଲ ସଂଖ୍ୟାରେ ଅବନତୀ ହୋଇନାହିଁ। ୨୦୦୮ ପୂର୍ବରୁ ୧୮ ବର୍ଷରେ ଦ୍ରୁତ ବୋଲରଙ୍କୁ ହାରାହାରି ୨୬ ଓ ସ୍ପିନରଙ୍କୁ ୧୭ଟି ୱିକେଟ ମିଳୁଥିଲା। କିନ୍ତୁ ଗତ ୧୮ ବର୍ଷ ମଧ୍ୟରେ ଗୋଟିଏ ଲେଖାଏ ୱିକେଟର ଅବନତୀ ହୋଇଛି। କିନ୍ତୁ ବୋଲରଙ୍କ ଇକୋନୋମୀ ରେଟ୍ ୪ରୁ ବୃଦ୍ଧି ପାଇ ୫.୧୦ରେ ପହଞ୍ଚିଛି। ଅର୍ଥାତ ବୋଲରଙ୍କ ଉପରେ ଅଧିକ ପ୍ରହାର ଦେଖିବାକୁ ମିଳିଛି।

ସ୍କୋରିଂ ହାର ଦ୍ରୁତ ଗତିରେ ବୃଦ୍ଧି

ଆଇପିଏଲ ପାଇଁ ଦିନିକିଆରେ ରନ୍ ସ୍କୋରିଂ ହାରରେ ଜବରଦସ୍ତ ବୃଦ୍ଧି ଘଟିଛି। ୨୦୦୭ ପର୍ଯ୍ୟନ୍ତ ଅର୍ଥାତ ଦିନିକିଆ ଫର୍ମାଟ ଆରମ୍ଭ ହେବାର ୩୭ ବର୍ଷ ମଧ୍ୟରେ କେବଳ ୨୭୯ଥର ୩୦୦ରୁ ଊର୍ଦ୍ଧ୍ୱ ରନ ସ୍କୋର ହୋଇଛି। ଅର୍ଥାତ ହାରାହାରି ପ୍ରତି ୧୦ଟି ମ୍ୟାଚ୍‌ରେ ଥରେ ୩୦୦ରୁ ଊର୍ଦ୍ଧ୍ୱ ରନ ସ୍କୋର ହୋଇଛି। କିନ୍ତୁ ଆଇପିଏଲ ଆରମ୍ଭ ହେବାର ୧୭ ବର୍ଷ ମଧ୍ୟରେ ଏଥିରେ ୨.୨ ଗୁଣା ବୃଦ୍ଧି ପାଇଛି। ଅର୍ଥାତ ୬୧୪ଥର ୩୦୦ରୁ ଊର୍ଦ୍ଧ୍ୱ ରନ ସ୍କୋର ହୋଇଛି। ଏବେ ପ୍ରତି ୩ଟି ମ୍ୟାଚ୍‌ରେ ୩୦୦ରୁ ଊର୍ଦ୍ଧ୍ୱ ସ୍କୋର ହେଉଛି।

୨୦୦୭ ପର୍ଯ୍ୟନ୍ତ ୫ଥର ୪୦୦+ ରନ ସ୍କୋର ହୋଇଛି। କିନ୍ତୁ ଗତ ୧୭ ବର୍ଷରେ ୨୨ଥର ୪୦୦+ ରନ ସଂଗ୍ରହ ହୋଇଛି। କେବଳ ସେତିକି ନୁହଁ ଦିନିକିଆରେ ଇଂଲଣ୍ଡ ୫୦୦ ରନ ସଂଗ୍ରହ କରିବାର ନିକଟତର ହୋଇଥିଲା। ୨୦୨୨ରେ ଇଂଲଣ୍ଡ ନେଦରଲାଣ୍ଡସ ବିପକ୍ଷରେ ୪୯୮ ରନ ସଂଗ୍ରହ କରି ବିଶ୍ୱ ରେକର୍ଡ ସ୍ଥାପନ କରିଥିଲା। ଇଂଲଣ୍ଡ ମଧ୍ୟ ଅଷ୍ଟ୍ରେଲିଆ ବିପକ୍ଷରେ ପୂର୍ବରୁ ୪୮୧ ରନ ସଂଗ୍ରହ କରିଛି। ସେହିପରି ରନ୍ ଚେଜ୍‌ରେ ଦଳଗୁଡିକ ୩୦୦+ ରନର ବିଜୟ ଲକ୍ଷ୍ୟକୁ ସହଜରେ ହାସଲ କରିପାରୁଛନ୍ତି। ଗତ ୧୮ ବର୍ଷରେ ୧୬୨ଥର ଦ୍ୱିତୀୟ ପାଳିରେ ୩୦୦+ ରନ ସ୍କୋର ହୋଇଛି। ଏଥିରେ ୫୭ ପ୍ରତିଶତ ଥର ଦଳଗୁଡିକୁ ବିଜୟପ୍ରାପ୍ତ ହୋଇଛି। ସେହିପରି ରନ୍‌ରେଟ୍ ୪.୬୯ରୁ ବୃଦ୍ଧି ପାଇ ୫.୨୦ରେ ପହଞ୍ଚିଛି। କିନ୍ତୁ ଦିନିକିଆ ଆରମ୍ଭ ହେବାର ୩୭ ବର୍ଷ ମଧ୍ୟରେ ୧୯ଥର ୩୦୦+ ସ୍କୋରକୁ ପିଛା କରି ଦଳଗୁଡିକ ବିଜୟ ହାସଲ କରିଛନ୍ତି।

୧୪ ବର୍ଷରେ ୧୨ଟି ଦ୍ୱିଶତକ ଦେଖିବାକୁ ମିଳିଛି

ଆଇପିଏଲ ପୂର୍ବରୁ ଦିନିକିଆରେ ଜଣେ ବ୍ୟାଟର ୧୫୦ ରନ ସ୍କୋର କରିବା ବହୁତ ବଡ଼ କଥା ଥିଲା। ପାକିସ୍ତାନର ସଇଦ୍ ଅନୱର ୧୯୪ ରନ ସଂଗ୍ରହ କରି ରେକର୍ଡ କରିଥିଲେ ଓ ଏହା ୧୨ ବର୍ଷ ପର୍ଯ୍ୟନ୍ତ ଅତୁଟ ରହିଥିଲା। କିନ୍ତୁ ୨୦୦୮ରେ ଆଇପିଏଲ ଆରମ୍ଭ ହେବା ପରେ କ୍ରିକେଟ ଆଇକନ ସଚିନ ତେନ୍ଦୁଲକର ୨ ବର୍ଷ ମଧ୍ୟରେ ଦିନିକିଆରେ ପ୍ରଥମ ଦ୍ୱିଶତକ ଅର୍ଜନ କରିଥିଲେ। ଦକ୍ଷିଣ ଆଫ୍ରିକାର କ୍ୱାଲିଟି ବୋଲିଂ ବିପକ୍ଷରେ ସେ ଏହି ସଫଳତା ପାଇଥିଲେ। ଏହାପରେ ଦ୍ୱିଶତକ ହାସଲ କରିବା ଏକ ସାଧାରଣ କଥାରେ ପରିଣତ ହୋଇଛି। ଗତ ୧୪ ବର୍ଷରେ ୧୨ଟି ଦ୍ୱିଶତକ ଦେଖିବାକୁ ମିଳିଛି। ରୋହିତ ଶର୍ମା କେବଳ ୩ଟି ଦ୍ୱିଶତକ ହାସଲ କରିଛନ୍ତି। ସେ ୨୦୧୪ରେ ଶ୍ରୀଲଙ୍କା ବିପକ୍ଷରେ ୨୬୪ ରନର ବୃହତ ଦ୍ୱିଶତକୀୟ ପାଳି ଖେଳିଥିଲେ। ଆଇପିଏଲରେ ବ୍ୟାଟରଙ୍କ ଷ୍ଟ୍ରାଇକ ରେଟ୍ ୭୧ରୁ ୮୨ରେ ପହଞ୍ଚିଛି। ଖେଳାଳିମାନେ ଅଧିକରୁ ଅଧିକ ଛକା ମାରିବାକୁ ପସନ୍ଦ କରୁଛନ୍ତି। ୨୦୦୬ ପର୍ଯ୍ୟନ୍ତ ବ୍ୟାଟରମାନେ ହାରହାରି ୬ଟି ଛକା ମାରୁଥିବା ବେଳେ ଗତ ୧୮ ବର୍ଷରେ ଏହା ୧୦ରେ ପହଞ୍ଚିଛି।

● କନିଷ୍ଠ ପୁରୁଷ ଜାତୀୟ ହକି ଶିବିର

୪ ଓଡ଼ିଆ ଖେଳାଳି ସାମିଲ

ଭୁବନେଶ୍ୱର,୨୩।୩(ସମିସ): ଟାର୍ଗେଟ ଅଲିମ୍ପିକ୍ ସ୍କିମ୍ (ଟପ୍ସ) ଅଧିନରେ ଆୟୋଜନ ହେବାକୁ ଯାଉଥିବା କନିଷ୍ଠ ପୁରୁଷ ଜାତୀୟ ହକି ଶିବିର ଲାଗି ୪ ଜଣ ଓଡ଼ିଆ ଖେଳାଳି ମନୋନୀତ ହୋଇଛନ୍ତି। ବେଙ୍ଗାଲୁରୁସ୍ଥିତ ଭାରତୀୟ କ୍ରୀଡ଼ା ପ୍ରାଧିକରଣ (ସାଇ)ରେ ଏହି ଶିବିର ମାର୍ଚ୍ଚ ୩୧ରୁ ଆରମ୍ଭ ହୋଇ ମେ ୩୧ରେ ଶେଷ ହେବ। ଦୁଇମାସ ଧରି ଚାଲିବାକୁ ଥିବା ଏହି ଶିବିରରେ ଓଡ଼ିଶାର ପ୍ରଶାନ୍ତ ବାର୍ଲା, ଆକାଶ ସୋରଙ୍ଗ, ରୋସାନ କୁଜୁର ଓ ରତିକ କୁଜୁର ସ୍ଥାନ ପାଇଛନ୍ତି। ଶିବିର ଆରମ୍ଭ ହେବାକୁ ଆହୁରି ୭ ଦିନ ବାକିଥିବା ବେଳେ ଉଦୀୟମାନ ରକ୍ଷଣଭାଗ ଖେଳାଳି ଆକାଶ ସୋରେଙ୍ଗ୍ ଓଡ଼ିଶାର ହକିର ଭିତ୍ତିଭୂମି ଓ ପାରିପାର୍ଶ୍ୱିକ ସ୍ଥିତିକୁ ବେଶ୍ ପ୍ରଶଂସା କରିଛନ୍ତି। ଜାତୀୟ ଶିବିର ଲାଗି ମନୋନୀତ ହୋଇଥିବାରୁ ଗର୍ବ ଅନୁଭବ କରୁଛି ବୋଲି ସେ କହିଛନ୍ତି।

● ଆନ୍ତଃବିଶ୍ୱବିଦ୍ୟାଳୟ ଜିମ୍ନାଷ୍ଟିକ୍ସ

ମୀରାରାଣୀ ଅଫିସିଆଲ

ଭୁବନେଶ୍ୱର, ୨୩।୩(ଏଜେନ୍ସି): ପଞ୍ଜାବର ଗୁରୁ ନାନକ ଦେବ ବିଶ୍ୱବିଦ୍ୟାଳୟରେ ଆନ୍ତଃବିଶ୍ୱବିଦ୍ୟାଳୟ ମହିଳା ରିଦ୍‌ମିକ୍ ଜିମ୍ନାଷ୍ଟିକ୍‌ସ ଚାମ୍ପିଅନସିପ୍ ଅନୁଷ୍ଠିତ ହୋଇଯାଇଛି। ଏହି ଦୁଇ ଦିନିଆ ପ୍ରତିଯୋଗିତାରେ ଓଡ଼ିଶାରୁ ମୀରାରାଣୀ ଦାସ ଅଫିସିଆଲ ଭାବେ ଯୋଗ ଦେଇ ଓଡ଼ିଶା ଫେରିଛନ୍ତି। ମୀରାରାଣୀଙ୍କ ତତ୍ତ୍ୱାବଧାନରେ ଓଡ଼ିଶାରେ ଜିମ୍ନାଷ୍ଟିକ୍‌ର ଉନ୍ନତି ଲାଗି କାମ କରୁଛନ୍ତି।

ଖେଲୋ ଇଣ୍ଡିଆ ମହିଳା ଫୁଟ୍‌ବଲ ଲିଗ୍

୨୩-୦ ଗୋଲରେ ଜିତିଲା ସ୍ପୋର୍ଟ୍ସ ଓଡ଼ିଶା

ଭୁବନେଶ୍ୱର, ୨୩।୩ (ସମିସ)

ଫୁଟ୍‌ବଲ ଆସୋସିଏସନ ଅଫ୍ ଓଡ଼ିଶା (ଫାଓ) ଆନୁକୂଲ୍ୟରେ କଟକରେ ଚାଲିଥିବା ଖେଲୋ ଇଣ୍ଡିଆ ମହିଳା ଫୁଟ୍‌ବଲ ଲିଗ୍‌ରେ ଶନିବାର ୩ଟି ମ୍ୟାଚ୍ ଖେଳାଯାଇଥିଲା। ୧୫ ବର୍ଷରୁ କମ୍ ବିଭାଗରେ ଖେଳାଯାଇଥିବା ଏହି ୩ଟି ମ୍ୟାଚରେ ସ୍ପୋର୍ଟ୍ସ ଓଡ଼ିଶା, ଓଡ଼ିଶା ଏକାଦଶ ଓ ୟୁନିଟ୍-୬ ଆଥ୍‌ଲେଟିକ ଆସୋସିଏସନ ବିଜୟ ଲାଭ କରିଛି।

ଦିବସର ପ୍ରଥମ ମ୍ୟାଚରେ ସ୍ପୋର୍ଟ୍ସ ଓଡ଼ିଶା ୨୩-୦ ଗୋଲର ବୃହତ୍ ବ୍ୟବଧାନରେ ସରକାରୀ ବାଳିକା ହାଇସ୍କୁଲ (ଯୋବ୍ରା)କୁ ପରାସ୍ତ କରିଥିଲା। ବିଜୟୀ ଦଳର ରୂପଶ୍ରୀ ମୁଣ୍ଡା ସର୍ବାଧିକ ୫ଟି ଗୋଲ୍ ଦେଇଥିଲେ। ସେହିଭଳି ଲିଜା ମଲ୍ଲିକ ମଧ୍ୟ ହ୍ୟାଟ୍ରିକ ଗୋଲ୍‌ସ୍କୋର କରିଥିଲେ। ଅନ୍ୟ ଏକ ମ୍ୟାଚରେ ଥଣ୍ଡାମଣୀ ବାସ୍କେଙ୍କ ହ୍ୟାଟ୍ରିକ ବଳରେ ଓଡ଼ିଶା ଏକାଦଶ ୭-୦ ଗୋଲରେ ଫାଓ ଏକାଡେମୀକୁ ହରାଇଦେଇଛି। ବାସ୍କେ ହ୍ୟାଟ୍ରିକ ସହ ୪ଟି ଗୋଲ୍ ଦେଇଥିଲେ। ଦିବସର ଶେଷ ମ୍ୟାଚରେ ସରକାରୀ ବାଳିକା ହାଇସ୍କୁଲ (କାଜି ବଜାର) ଓ ୟୁନିଟ୍-୬ ଆଥ୍‌ଲେଟିକ ଆସୋସିଏସନ ସାମ୍ନାସାମ୍ନି ହୋଇଥିଲେ। ଏଥିରେ ୟୁନିଟ୍-୬ ଦଳ ୪-୨ ଗୋଲରେ ବିଜୟ ଲାଭ କରିଥିଲା। ଦଳ ପକ୍ଷରୁ ଆୟୁଷ ପ୍ରିୟଦର୍ଶିନୀ ୨ଟି ଗୋଲ୍ ଦେଇଥିଲେ।

ଇଣ୍ଡିଆନ୍ ଓମେନ୍ସ ଲିଗ୍

ଟାଇଟଲ୍ ଲକ୍ଷ୍ୟରେ ଓଏଫ୍‌ସି, ଗୋକୁଲମ

ଭୁବନେଶ୍ୱର, ୨୩।୩ (ସମିସ)

ଚୂଡ଼ାନ୍ତ ପର୍ଯ୍ୟାୟରେ ଉପନୀତ ହୋଇଛି ଇଣ୍ଡିଆନ ଓମେନ୍ସ ଲିଗ୍ (ଆଇଡବ୍ଲ୍ୟୁଏଲ୍) ଫୁଟ୍‌ବଲ ପ୍ରତିଯୋଗିତା। ରବିବାର ପ୍ରତିଯୋଗିତାର ଅନ୍ତିମ ତଥା ଦ୍ୱାଦଶ ରାଉଣ୍ଡ ମୁକାବିଲା ଖେଳାଯିବ। ଏଥିରେ ଘରୋଇ ଗ୍ରାଉଣ୍ଡରେ ଓଡ଼ିଶା ଫୁଟ୍‌ବଲ୍ କ୍ଲବ (ଓଏଫ୍‌ସି) ମହିଳା ଦଳ ସହ କିକ୍ ଷ୍ଟାର୍ଟ ଏଫ୍‌ସିର ମୁକାବିଲା ହେବ। ସେହିଭଳି ଅନ୍ୟ ଏକ ମ୍ୟାଚରେ ଡିଫେଣ୍ଡିଂ ଚାମ୍ପିଅନ ଗୋକୁଲମ କେରଳ ଓ ଇଷ୍ଟ ବେଙ୍ଗଲ ଇଏମ୍‌ଏସ୍ ଷ୍ଟାଡିୟମ (କେରଳ)ରେ ସାମ୍ନାସାମ୍ନି ହେବେ। ଏହି ଦୁଇ ମ୍ୟାଚର ଫଳାଫଳରୁ ହିଁ ଆଇଡବ୍ଲ୍ୟୁଏଲ୍ ଚଳିତ ସଂସ୍କରଣର ବିଜେତା ନିର୍ଣ୍ଣୟ ହେବ।

ଡିଫେଣ୍ଡିଂ ଚାମ୍ପିଅନ ଗୋକୁଲମ କେରଳ ବର୍ତ୍ତମାନ ସୁଦ୍ଧା ପ୍ରତିଯୋଗିତାରେ ୧୧ ମ୍ୟାଚ୍ ଖେଳି ୮ ବିଜୟ, ୧ ପରାଜୟ ଓ ୨ ଅମୀମାଂସିତ ସହ ୨୬ ପଏଣ୍ଟ ପାଇ ୭ ଦଳୀୟ ତାଲିକାର ୨ୟ ସ୍ଥାନରେ ରହିଛି। ଅପରପକ୍ଷରେ ଭୁବନେଶ୍ୱରଭିତ୍ତିକ ଓଡ଼ିଶା ଏଫ୍‌ସି ୧୧ ମ୍ୟାଚରୁ ୯ ବିଜୟ ଏବଂ ଗୋଟିଏ ଲେଖାଏ ପରାଜୟ ଓ ଅମୀମାଂସିତ ସହ ୨୮ ପଏଣ୍ଟ ପାଇ ତାଲିକାର ଶୀର୍ଷରେ ରହିଛି। ଯଦି ରବିବାର କଳିଙ୍ଗ ଷ୍ଟାଡିୟମରେ ଖେଳାଯିବାକୁ ଥିବା ମ୍ୟାଚରେ ଓଡ଼ିଶା ଏଫ୍‌ସି ପ୍ରତିପକ୍ଷ କିକ୍ ଷ୍ଟାର୍ଟ ବିପକ୍ଷରେ ବିଜୟୀ ହୁଏ କିମ୍ବା ଡ୍ର ରଖେ ତେବେ ଚଳିତ ବର୍ଷର ଚାମ୍ପିଅନ ଆଖ୍ୟା ଲାଭ କରିବ। କିନ୍ତୁ ଯଦି ଓଏଫ୍‌ସି ପରାଜୟର ସମ୍ମୁଖୀନ ହୁଏ ତେବେ ଗୋକୁଲମ ଓ ଇଷ୍ଟ ବେଙ୍ଗଲର ଫଳାଫଳ ଉପରେ ନିର୍ଭର କରିବାକୁ ପଡ଼ିବ। କିକ୍ ଷ୍ଟାର୍ଟ ୧୧ ମ୍ୟାଚ ଖେଳି ୨୧ ପଏଣ୍ଟ ସହ ତାଲିକାର ୩ୟ ସ୍ଥାନରେ ଅବସ୍ଥାପିତ ରହିଛି।

ଅପରପକ୍ଷରେ ଗୋକୁଲମ କେରଳ ରବିବାର ଶେଷ ମ୍ୟାଚରେ ଯଦି ଇଷ୍ଟ ବେଙ୍ଗଲକୁ ହରାଇ ଦିଏ ତେବେ ଏହାର ପଏଣ୍ଟ ସଂଖ୍ୟା ୨୮ ହୋଇଯିବ। ସେହିଭଳି ଯଦି ଓଡ଼ିଶା ଏଫ୍‌ସି ହାରିଯାଏ ଓ ଗୋକୁଲମ ବିଜୟ ଲାଭ କରେ ତେବେ ଉଭୟ ଦଳର ପଏଣ୍ଟ ସଂଖ୍ୟା ୨୮ରେ ବରାବର୍ ହୋଇଯିବ। ଏହାହେଲେ ଉଭୟ ଦଳ ମଧ୍ୟରେ ପୂର୍ବରୁ ରାଉଣ୍ଡ ରବିନରେ ଖେଳାଯାଇଥିବା ମ୍ୟାଚର ଫଳାଫଳକୁ ବିଚାରକୁ ନିଆଯିବ। ଏକ୍ଷେତ୍ରରେ ଓଡ଼ିଶା ଏଫ୍‌ସି ଗୋଟିଏ ପାଦ ଆଗରେ ରହି ଚାମ୍ପିଅନ ହେବ। ରାଉଣ୍ଡ ରବିନରେ ଓଡ଼ିଶା ଏଫ୍‌ସି ଓ ଗୋକୁଲମ ଦୁଇଥର ସାମ୍ନାସାମ୍ନି ହୋଇଥିଲେ। ଯେଉଁଥିରେ ପ୍ରଥମ ମ୍ୟାଚକୁ ଓଡ଼ିଶା ୨-୦ରେ ଜିତିଥିବାବେଳେ ଦ୍ୱିତୀୟରେ ୨-୧ରେ ହାରିଯାଇଥିଲା। ଦୁଇ ମ୍ୟାଚର ଫଳାଫଳ ଅନୁସାରେ ଓଡ଼ିଶା ଏଫ୍‌ସି ୩-୨ ଗୋଲରେ ଆଗୁଆ ରହିଛି।

ଜାତୀୟ ପାରା ବ୍ୟାଡ୍‌ମିଣ୍ଟନ

ଦୀପରଞ୍ଜନ ଜିତିଲେ ରୌପ୍ୟ ପଦକ

ଭୁବନେଶ୍ୱର, ୨୩।୩(ଏଜେନ୍ସି)

ଜାମ୍‌ସେଦ୍‌ପୁରରେ ଶନିବାର ଶେଷ ହୋଇଥିବା ଷଷ୍ଠ ପାରା ବ୍ୟାଡ୍‌ମିଣ୍ଟନ ଚାମ୍ପିଅନସିପ୍‌ରେ ଓଡ଼ିଶାର ଦୀପରଞ୍ଜନ ବିଶୋଇ ପୁରୁଷ ଯୁଗଳରେ ରୌପ୍ୟ ପଦକ ବିଜୟୀ ହୋଇଛନ୍ତି। ଦୀପଙ୍କ ସହ ଉତ୍ତରାଖଣ୍ଡର ମନୋଜ ସରକାର ସହ ସାଥିହୋଇ ଖେଳୁଥିଲେ। କିନ୍ତୁ ସେମିଫାଇନାଲରେ ଆଘାତ ପାଇଥିବାରୁ ମନୋଜ ଫାଇନାଲ ମ୍ୟାଚ୍ ଖେଳି ନ ଥିଲେ। ଯାହା ଫଳରେ ତରୁନ ଓ ନୀତେଶଙ୍କ ଯୋଡିଙ୍କୁ ବିଜୟୀ ଘୋଷିତ କରାଯାଇଥିଲା। ସେମିଫାଇନାଲରେ ମନୋଜ-ଦୀପଙ୍କ ଯୋଡି ୧୭-୨୧, ୨୧-୧୫, ୨୧-୧୭ରେ ନିହାଲ ଗୁପ୍ତା ଓ ନବୀ ଶିବକୁମାରଙ୍କୁ ପରାସ୍ତ କରିଥିଲେ। ଏହି ପ୍ରତିଯୋଗିତାରେ ଓଡ଼ିଶାରୁ ୧୨ ଜଣ ପ୍ରତିଯୋଗୀ ଅଂଶଗ୍ରହଣ କରିଥିଲେ।

କଳାହାଣ୍ଡି କପ୍‌ରେ ଅଭିଷେକ, ଆଶୀର୍ବାଦ ଓ ବିଶ୍ୱଭୂଷଣଙ୍କ ଶତକ

ବାଲେଶ୍ୱର, ରାଉରକେଲାର ଲଢ଼ୁଆ ବିଜୟ

ଭୁବନେଶ୍ୱର, ୨୩।୩(ଏଜେନ୍ସି)

ଓଡ଼ିଶା କ୍ରିକେଟ ସଂଘ (ଓସିଏ) ଆନୁକୂଲ୍ୟରେ କଟକର ବିଭିନ୍ନ ଭେନ୍ୟୁରେ ଚାଲିଥିବା ଆନ୍ତଃଜିଲ୍ଲା ସିନିୟର କଳାହାଣ୍ଡି କପ୍ ଦିନିକିଆ କ୍ରିକେଟ ପ୍ରତିଯୋଗିତାର ଶନିବାର ୬ଟି ମ୍ୟାଚ୍ ଖେଳାଯାଇଛି। ଏହି ମ୍ୟାଚ୍ ଗୁଡ଼ିକରେ ବାଲେଶ୍ୱର, ରାଉରକେଲା, ଭୁବନେଶ୍ୱର-ଏ' ପୂର୍ବତଟ ରେଳବାଇ, କଟକ ଏ' ଓ ବି' ଦଳ ବିଜୟ ହାସଲ କରିଛନ୍ତି। କଟକ-ବି' ପକ୍ଷରୁ ଖେଳୁଥିବା ଅଭିଷେକ ରାଉତ ୧୨୮ ଓ ଖୋର୍ଦ୍ଧା ପକ୍ଷରୁ ଖେଳୁଥିବା ବିଶ୍ୱଭୂଷଣ ବିହାରି ୧୦୬ ଓ ରାଉରକେଲା ପକ୍ଷରୁ ଖେଳୁଥିବା ଆଶୀର୍ବାଦ ସ୍ୱାଇଁ ୧୦୪ ରନ କରି ଶତକ ହାସଲ କରିଛନ୍ତି। ପୂର୍ବତଟ ରେଳବାଇର ବାମହାତୀ ସ୍ପିନର ଜୟନ୍ତ ବେହେରା, ଢେଙ୍କାନାଳର ମୁସ୍ତାକ ବେଗ୍ ୪ଟି ଲେଖାଏଁ ୱିକେଟ ନେଇ ବୋଲିଂ ସଫଳତା ପାଇଛନ୍ତି। ଓଡ଼ିଶା ରଣଜୀ ଅଧିନାୟକ ଭୁବନେଶ୍ୱର-ଏ'ର ଶାନ୍ତନୁ ମିଶ୍ର ୩ ୱିକେଟ ଓ ୫୯ ରନ୍, କଟକ-ବି'ର ସାଇଦୀପ ମହାପାତ୍ର ୩ ୱିକେଟ ଓ ୩୨ ରନ୍, ବାଲେଶ୍ୱରର ସର୍ବେଶ୍ୱର ମହାନ୍ତି ୨ ୱିକେଟ ଓ ୮୦ ରନ୍, ରାଉରକେଲାର ଶୁଭଙ୍କର ବିଶ୍ୱାସ ୩ ୱିକେଟ ଓ ୫୬ ରନ୍ ସଂଗ୍ରହ କରି ଶ୍ରେଷ୍ଠ ଅଲରାଉଣ୍ଡ ସଫଳତା ପାଇଛନ୍ତି।

ଶନିବାର ଖେଳାଯାଇଥିବା ମ୍ୟାଚ୍‌ରେ ରାଉରକେଲା ୨୬ ରନ୍‌ରେ ଯାଜପୁରକୁ ପରାସ୍ତ କରିଛି। ରାଉରକେଲା ଦଳ ପ୍ରଥମେ ବ୍ୟାଟିଂ କରି ଆଶୀର୍ବାଦ୍ ସ୍ୱାଇଁଙ୍କ ୧୦୪ରନ୍ ବଳରେ ୪ ୱିକେଟ୍‌ରେ ୨୪୪ ରନ୍ କରିଥିଲା। ପ୍ରତିପକ୍ଷ ଦଳର ସେକ୍ ଆଝାରୁଦ୍ଦିନଙ୍କୁ ୩ଟି ୱିକେଟ ମିଳିଥିଲା। ଜବାବରେ ଯାଜପୁର ୪୭.୪ ଓଭରରେ ୨୧୮ ରନ୍ କରି ଅଲଆଉଟ ହୋଇଯାଇଥିଲା। ଦଳ ପକ୍ଷରୁ ସୟଦ ଇଝାରୁଦ୍ଦିନ ସର୍ବାଧିକ ୭୪ ରନ୍ କରିଥିଲାବେଳେ ପ୍ରତିପକ୍ଷ ରାଉରକେଲାର ଅୟସକାନ୍ତ ସାହୁ ୪ଟି ୱିକେଟ ପାଇଥିଲେ। ସେହିପରି ଅନ୍ୟଏକ ମ୍ୟାଚ୍‌ରେ ଝାରସୁଗୁଡାକୁ ବାଲେଶ୍ୱର ୩ ୱିକେଟରେ ପରାସ୍ତ କରିଛି। ଏହି ମ୍ୟାଚ୍‌ରେ ପ୍ରଥମେ ବ୍ୟାଟିଂ କରି ଝାରସୁଗୁଡା ୪୪.୫ ଓଭରରେ ୧୫୪ ରନ୍ କରି ଅଲଆଉଟ ହୋଇଥିଲା। ଜବାବରେ ବାଲେଶ୍ୱର ୩୪.୨ ଓଭରରେ ୭ ୱିକେଟ ହରାଇ ବିଜୟ ଲାଗି ଆବଶ୍ୟକ ୧୫୫ ରନ୍ ସଂଗ୍ରହ କରିନେଇଥିଲା। ରେଭେନ୍‌ଶା ଗ୍ରାଉଣ୍ଡ-୧ରେ ଅନୁଷ୍ଠିତ ମ୍ୟାଚ୍‌ରେ ଅଭିଷେକ ରାଉତ ୧୨୮, ବିକ୍ରମ ସାମଲ ୫୩ ଓ ସୌଭାଗ୍ୟ ମିଶ୍ର ୫୧ ରନ୍ କରିବା ଫଳରେ ପ୍ରଥମେ ବ୍ୟାଟିଂ କରି କଟକ-ଏ' ୯ ୱିକେଟରେ ୩୭୨ ରନ୍ କରିଥିଲା। ଜବାବରେ ଢେଙ୍କାନାଳ ୪୦ ଓଭରରେ ୨୧୮ ରନ୍ କରିଥିଲା। ଢେଙ୍କାନାଳର ମୁସ୍ତାକ ବେଗ୍ ୪୯ ରନ୍ କରିବା ସହ ୪ ୱିକେଟ ନେଇଥିଲେ। ରେଭେନଶା ଗ୍ରାଉଣ୍ଡ-୨ରେ ଅନୁଷ୍ଠିତ ମ୍ୟାଚ୍‌ରେ କଟକ ବି' ୪ ୱିକେଟରେ ସୁନ୍ଦରଗଡ଼କୁ ପରାସ୍ତ କରିଛି। ଗତକାଲି ସୁନ୍ଦରଗଡ଼ଠାରୁ ଭୁବନେଶ୍ୱର-ଏ' ପରାଜିତ ହୋଇଥିଲା। ଏହି ମ୍ୟାଚ୍‌ରେ ପ୍ରଥମେ ବ୍ୟାଟିଂ କରି ସୁନ୍ଦରଗଡ଼ ୩୬.୩ ଓଭରରେ ମାତ୍ର ୯୯ ରନ୍ କରିଥିଲା। ଜବାବରେ କଟକ ବି' ୨୬.୧ ଓଭରରେ ୬ ୱିକେଟ ହରାଇ ବିଜୟୀ ହୋଇଥିଲା।

କିଟ୍ ଷ୍ଟାଡିୟମ୍‌ରେ ଖେଳାଯାଇଥିବା ମ୍ୟାଚ୍‌ରେ ପ

ସୁପର ସାମ୍‌ଙ୍କ ଚମତ୍କାର ବ୍ୟାଟିଂ

କ୍ୟାପିଟାଲ୍ସକୁ ହରାଇଲା କିଙ୍ଗ୍‌ସ

ସାମ୍ କୁରାନ

ମୋହାଲି, ୨୩।୩(ଏଜେନ୍ସି)

ପ୍ରତ୍ୟାବର୍ତ୍ତନ ମ୍ୟାଚ୍‌ରେ ଦିଲ୍ଲୀ ଅଧିନାୟକ ଋଷଭ ପନ୍ତ୍ ବିଫଳ। ଦୀର୍ଘ ୪୫୩ ଦିନ ପରେ ପ୍ରତିଯୋଗିତାମୂଳକ କ୍ରିକେଟକୁ ଫେରିଥିଲେ ମଧ୍ୟ ଚଳିତ ଆଇପିଏଲ୍‌ର ତାଙ୍କ ନେତୃତ୍ୱରେ ଖେଳୁଥିବା ଦିଲ୍ଲୀ କ୍ୟାପିଟାଲ୍ସ ପ୍ରଥମ ମୁକାବିଲାରେ ପରାଜିତ ହୋଇଯାଇଛି। ନବନିର୍ମିତ ମହାରାଜା ଯୁଜବିନ୍ଦ୍ର ସିଂ ଅନ୍ତର୍ଜାତୀୟ କ୍ରିକେଟ ଷ୍ଟାଡିୟମ୍‌ରେ ଶନିବାର ଖେଳାଯାଇଥିବା ଚଳିତ ଆଇପିଏଲ୍‌ର ଦ୍ୱିତୀୟ ଲିଗ୍ ମ୍ୟାଚ୍‌ରେ ପଞ୍ଜାବ କିଙ୍ଗ୍‌ସ ୪ ୱିକେଟରେ ଦିଲ୍ଲୀ କ୍ୟାପିଟାଲ୍ସକୁ ପରାସ୍ତ କରି ବିଜୟ ଅଭିଯାନ ଆରମ୍ଭ କରିଛି। ଏହି ମ୍ୟାଚ୍‌ରେ ଚମତ୍କାର ବ୍ୟାଟିଂ କରି ପଞ୍ଜାବ ବିଜୟରେ ମୁଖ୍ୟ ଭୂମିକା ଗ୍ରହଣ କରିଥିବା ଇଂଲଣ୍ଡ ଅଲରାଉଣ୍ଡର ସାମ କୁରାନଙ୍କୁ ମ୍ୟାଚ୍‌ର ଶ୍ରେଷ୍ଠ ଖେଳାଳି ବିବେଚିତ କରାଯାଇଛି। ସେ ୪୭ ବଲ୍ ଖେଳି ୬ ଚୌକା ଓ ୧ ଛକା ସହ ୬୩ ରନ୍ କରିଥିଲେ।

ପୋରେଲଙ୍କ ଦମ୍‌ଦାର ବ୍ୟାଟିଂ

କାର୍ ଦୁର୍ଘଟଣାରେ ଆହତ ହୋଇ ବାଦ୍ ପଡ଼ିଥିବା ୱିକେଟରକ୍ଷକ ଋଷଭ ପନ୍ତ୍ ଦୀର୍ଘ ୪୫୩ ଦିନ ପରେ ଏହି ମ୍ୟାଚ୍‌ରେ ପ୍ରତିଯୋଗିତାମୂଳକ କ୍ରିକେଟକୁ ଫେରିଛନ୍ତି। ପ୍ରଥମେ ବ୍ୟାଟିଂ କରିଥିବା ଦିଲ୍ଲୀ ଦଳର ଟପ୍ ୪ଜଣ ବ୍ୟାଟର ଭଲ ଆରମ୍ଭ ପାଇଥିଲେ ମଧ୍ୟ କେହି ବଡ଼ ସ୍କୋର କରିପାରି ନଥିଲେ। ଡେଭିଡ୍ ୱାର୍ଣ୍ଣର ୨୯, ମିଚେଲ ମାର୍ଶ ୨୦ ଓ ସାଇ ହୋପ୍ ୩୩ ରନ୍ କରିଥିଲେ। ନଂ-୪ରେ ବ୍ୟାଟିଂ କରିବାକୁ ଆସି ୪ ନମ୍ବର ଖେଳାଳିଭାବେ ପନ୍ତ୍ ୧୮ ରନ୍ କରି ଆଉଟ ହୋଇଥିଲେ। ସେ ୧୩ଟି ବଲ୍‌ରେ ୨ଟି ଚୌକା ମାରିଥିଲେ ମଧ୍ୟ ତାଙ୍କ ନିକଟରେ ମ୍ୟାଚ୍ ଖେଳିବାର ଅଭାବ ପରିଲକ୍ଷିତ ହୋଇଥିଲା। ସେ ଆଉଟ ହେବା ପରେ ଦଳର କ୍ରମାଗତ ୱିକେଟ ପଡ଼ିଯାଇଥିଲା। କିନ୍ତୁ ବେଙ୍ଗଲର ଯୁବ ୱିକେଟ କିପର ବ୍ୟାଟର ଅଭିଷେକ ପୋରେଲ ପ୍ରତିପକ୍ଷ ଫାଷ୍ଟ ବୋଲର ହର୍ଷଲ ପଟେଲ ପକାଇଥିବା ଶେଷ ଓଭରରେ ୨ଟି ଛକା, ୩ଟି ଚୌକା ସହ ୨୫ ରନ୍ ଉଠାଇବା ଫଳରେ ଦିଲ୍ଲୀ ୯ ୱିକେଟରେ ୧୭୪ ରନ୍‌ର ସମ୍ମାନଜନକ ସ୍କୋର କରିଥିଲା। ପୋରେଲ ମାତ୍ର ୧୦ଟି ବଲ୍ ଖେଳି ୪ ଚୌକା ଓ ୨ଛକା ସହ ୩୨ ରନ୍‌ରେ ଅପରାଜିତ ରହିଥିଲେ। ପଞ୍ଜାବର ଅର୍ଶଦୀପ ସିଂ ଓ ହର୍ଷଲ ପଟେଲଙ୍କୁ ୨ଟି ଲେଖାଏଁ ୱିକେଟ ମିଳିଥିଲା।

କୁରାନ, ଲିଭିଙ୍ଗଷ୍ଟୋନ୍‌ଙ୍କ ବିସ୍ଫୋରକ ବ୍ୟାଟିଂ

ବୋଲରଙ୍କୁ କିଛିଟା ସହାୟତା ଦେଉଥିବା ପିଚ୍‌ରେ ୧୭୫ ରନ୍‌ର ବିଜୟ ଲକ୍ଷ୍ୟ ହାସଲ କରିବା ସହଜ ନ ଥିଲା। ଦଳ ଭଲ ଆରମ୍ଭ କରିଥିଲେ ମଧ୍ୟ ଶିଖର ଧାୱନ ୨୨, ଜନ୍ନି ବେୟାରଷ୍ଟୋ ୯, ପ୍ରଭସିମରନ ସିଂ ୨୬ ଓ ୱିକେଟକିପର ଜିତେଶ ଶର୍ମା ୯ ରନ୍ କରି ଆଉଟ ହୋଇଯାଇଥିଲେ। ୧୨ତମ ଓଭରରେ ଦଳ ୧୦୦ ରନ୍ ମଧ୍ୟରେ ପ୍ରଥମ ୪ଜଣ ଖେଳାଳିଙ୍କୁ ହରାଇଥିଲା। ଏହା ପରେ ଇଂଲଣ୍ଡର ଦୁଇ ଖେଳାଳି ସାମ କୁରାନ ଓ ଲିଆମ ଲିଭିଙ୍ଗଷ୍ଟୋନ ଧୈର୍ଯ୍ୟ ଓ ଆକ୍ରମଣାତ୍ମକ ବ୍ୟାଟିଂ ପ୍ରଦର୍ଶନ କରି ଦଳର ବିଜୟରେ ମୁଖ୍ୟ ଭୂମିକା ନେଇଥିଲେ। ୫ମ ୱିକେଟରେ ଏମାନେ ୪୨ ବଲ୍‌ରୁ ୬୭ ରନ୍ ଉଠାଇବା ପରେ କୁରାନ ଆଉଟ ହୋଇଯାଇଥିଲେ। ସେ ୪୭ ବଲ୍‌ରେ ୬୩ ରନ୍ କରିବା ପରେ ଆଉଟ ହୋଇଥିଲେ। ସମାନ ସ୍କୋରରେ ଶଶାଙ୍କ ସିଂ ଖାତା ଖୋଲିବା ପୂର୍ବରୁ ଆଉଟ ହୋଇଯାଇଥିଲେ। ଏହା ପରେ ଲିଭିଙ୍ଗଷ୍ଟୋନ ଓ ହରପ୍ରୀତ୍ ବ୍ରାର୍ ଆଉ କୌଣସି କ୍ଷତି ହେବାକୁ ନ ଦେଇ ଏବଂ ୪ଟି ବଲ ବାକିଥାଇ ଦଳକୁ ୪ ୱିକେଟରେ ଜିତାଇଥିଲେ। ଛକା ମାରି ଦଳକୁ ଜିତାଇଥିବା ଲିଭିଙ୍ଗଷ୍ଟୋନ ୨୧ ବଲ୍‌ରୁ ୨ ଚୌକା ଓ ୩ ଛକା ସହ ୩୮ ରନ୍‌ରେ ଅପରାଜିତ ରହିଥିଲେ। ଦିଲ୍ଲୀ ପକ୍ଷରୁ ଅକ୍ଷର ପଟେଲ ଓ କୁଲଦୀପ ଯାଦବ କିଛିଟା ଭଲ ବୋଲିଂ କରିଥିଲେ ମଧ୍ୟ ଅନ୍ୟମାନେ ରନ୍ ନିୟନ୍ତ୍ରଣ କରିବାରେ ବିଫଳ ହୋଇଲେ। ଖଲୀଲ ଅହମ୍ମଦ୍ ଓ କୁଲଦୀପ ଯାଦବ ୨ଟି ଲେଖାଏଁ ୱିକେଟ ପାଇଥିଲେ। ୨ ଓଭର ବୋଲିଂ କରିଥିବା ଈଶାନ୍ତ ଶର୍ମା ଆହତ ହୋଇ ପଡ଼ିଆ ଛାଡିଥିଲେ।

୪୫୩ ଦିନ ପରେ ପନ୍ତ୍‌ଙ୍କ ପ୍ରତ୍ୟାବର୍ତ୍ତନ

ଭାରତୀୟ ତାରକା ୱିକେଟରକ୍ଷକ ବ୍ୟାଟର ତଥା ଦିଲ୍ଲୀ କ୍ୟାପିଟାଲ୍ସ ଅଧିନାୟକ ଋଷଭ ପନ୍ତ ଦୀର୍ଘ ୪୫୩ ଦିନ ପରେ ପ୍ରତିଯୋଗିତାମୂଳକ କ୍ରିକେଟକୁ ପ୍ରତ୍ୟାବର୍ତ୍ତନ କରିଛନ୍ତି। ଚଳିତ ଇଣ୍ଡିଆନ୍ ପ୍ରିମିୟର ଲିଗ୍ (ଆଇପିଏଲ୍) ୧୭ତମ ସଂସ୍କରଣର ଦ୍ୱିତୀୟ ମ୍ୟାଚ୍‌ରେ ସେ ବ୍ୟାଟିଂ କରିଛନ୍ତି। ଶନିବାର ଅନୁଷ୍ଠିତ ପଞ୍ଜାବ କିଙ୍ଗସ ବିପକ୍ଷ ମୁକାବିଲାରେ ସେ ପ୍ରଥମେ ବ୍ୟାଟିଂ କରିଥିବା ଦିଲ୍ଲୀ ତରଫରୁ ୫ ନଂ ସ୍ଥାନରେ ବ୍ୟାଟିଂ କରିବାକୁ ଆସିଥିଲେ। ନିଜର ସ୍ୱଭାବ ସୁଲଭ ଢଙ୍ଗରେ ଖେଳିଥିଲେ ମଧ୍ୟ ସେ ବଡ଼ ସ୍କୋର କରିପାରି ନଥିଲେ। ୧୩ ବଲର ସମ୍ମୁଖୀନ ହୋଇ ୨ ଚୌକା ସହ ସେ ୧୮ ରନ କରିଥିବା ବେଳେ ଏକ ହାଲକା ସଟ୍ ଖେଳି ପ୍ୟାଭିଲିୟନ ଫେରିଥିଲେ। ହର୍ଷଲ ପଟେଲଙ୍କ ଏକ ମନ୍ଥର ସର୍ଟ ବଲକୁ ସେ ସଟ୍ ଖେଳିବାକୁ ଯାଇ ବ୍ୟାକ୍‌ୱାର୍ଡ ପଏଣ୍ଟରେ ଜନି ବେୟାରଷ୍ଟୋଙ୍କୁ କ୍ୟାଚ୍ ଦେଇଥିଲେ। ୨୦୨୨ ଡିସେମ୍ବର ୨୯ରେ ଦିଲ୍ଲୀରୁ ଡେରାଡୁନସ୍ଥିତ ନିଜ ଘରକୁ ଯାଉଥିବା ବେଳେ ସେ ରୁରକି ନିକଟରେ କାର୍ ଦୁର୍ଘଟଣାର ଶିକାର ହୋଇଥିଲେ ଓ ଏକାଧିକ ଇଞ୍ଜୁରିର ଶିକାର ହୋଇ ଗୁରୁତର ଭାବେ ଆହତ ହୋଇଥିଲେ। ସେବେଠାରୁ ଫିଟ୍‌ନେସ ଫେରିବାକୁ ସେ ସଂଘର୍ଷ କରି ଆସୁଥିଲେ। ଏହି ମ୍ୟାଚ୍ ଖେଳି ସେ ଏବେ ନିଜ ଫିଟ୍‌ନେସର ପ୍ରମାଣ ଦେଇଛନ୍ତି। ଟସ୍ ବେଳେ ସେ ନିଜ ପ୍ରତ୍ୟାବର୍ତ୍ତନ ନେଇ କିଛି କହିବା ବେଳେ ଭାବପ୍ରବଣ ହୋଇ ପଡିଥିଲେ। ପ୍ରତ୍ୟାବର୍ତ୍ତନରେ ଖୁସି ଥିଲେ ମଧ୍ୟ ନର୍ଭସ ଅଛି ବୋଲି ସେ ସ୍ୱୀକାର କରିଥିଲେ। ୨୦୦୮ ରେ ଆଇପିଏଲ ଆରମ୍ଭ ହେବା ପରଠାରୁ ଦିଲ୍ଲୀ କେବେବି ଚାମ୍ପିଅନ ହେବାର ସୌଭାଗ୍ୟ ପାଇ ନାହିଁ। ପନ୍ତ ଏପର୍ଯ୍ୟନ୍ତ ୩୩ ଟେଷ୍ଟ, ୩୦ ଦିନିକିଆ ଓ ୬୬ଟି ଟି-୨୦ ମ୍ୟାଚ୍ ଖେଳି ମୋଟ ଉପରେ ୪,୧୨୩ ରନ ସଂଗ୍ରହ କରିଛନ୍ତି। ସେହିପରି ସେ ୯୯ଟି ଆଇପିଏଲ ମ୍ୟାଚ୍ ଖେଳି ୨୮୫୬ ରନ ସଂଗ୍ରହ କରିଛନ୍ତି।

ଆଇପିଏଲ୍-୧୭
ଆଜିର ମ୍ୟାଚ୍

ରାଜସ୍ଥାନ ରୟାଲ୍ସ-ଲକ୍ଷ୍ନୌ ସୁପର୍ ଜାଏଣ୍ଟ୍ସ
ସ୍ଥାନ- ଜୟପୁର, ସମୟ- ଅପରାହ୍ନ ୩ଟା ୩୦

ଗୁଜରାଟ ଟାଇଟନ୍ସ-ମୁମ୍ବାଇ ଇଣ୍ଡିଆନ୍ସ
ସ୍ଥାନ- ଅହମ୍ମଦାବାଦ, ସମୟ- ରାତି ୭ଟା ୩୦

- ପ୍ରସାରଣ -
ଷ୍ଟାର୍ ସ୍ପୋର୍ଟ୍ସ ନେଟ୍‌ୱର୍କ, ଜିଓସିନେମା

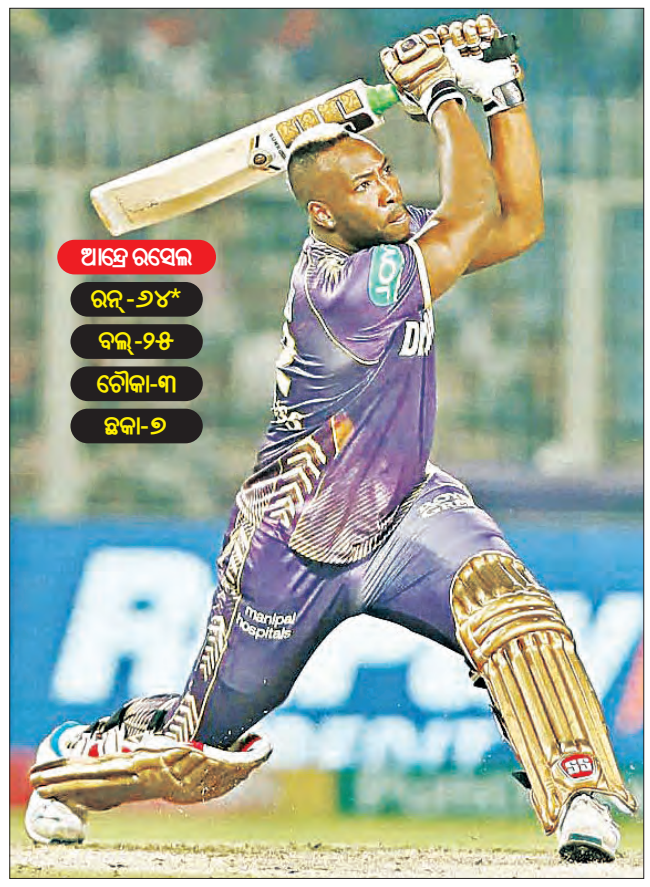

● ଆନ୍ଦ୍ରେ ରସେଲଙ୍କ ଅଲରାଉଣ୍ଡ ସଫଳତା

କୋଲକାତାର ରୋମାଞ୍ଚକ ବିଜୟ

କୋଲକାତା, ୨୩।୩(ଏଜେନ୍ସି): ଆନ୍ଦ୍ରେ ରସେଲ (୨୫ ବଲ୍‌ରେ ଅପରାଜିତ ୬୪ ରନ୍, ୨୫ ରନ୍‌ରେ ୨ ୱିକେଟ)ଙ୍କ ଅଲରାଉଣ୍ଡ ସଫଳତା ଓ ଶେଷ ଓଭରରେ ହର୍ଷିତ ରାଣାଙ୍କ ଧୈର୍ଯ୍ୟପୂର୍ଣ୍ଣ ବୋଲିଂ ଯୋଗୁଁ କୋଲକାତା ନାଇଟ୍ ରାଇଡର୍ସ ରୋମାଞ୍ଚକ ବିଜୟରୁ ଅଭିଯାନ ଆରମ୍ଭ କରିଛି। ଏଠାରେ ଶନିବାର ଅନୁଷ୍ଠିତ ଆଇପିଏଲ-୧୭'ର ତୃତୀୟ ଲିଗ୍ ମ୍ୟାଚ୍‌ରେ କୋଲକାତା ମାତ୍ର ୪ ରନ୍‌ରେ ଲଢୁଆ ଖେଳୁଥିବା ସନ୍‌ରାଇଜର୍ସ ହାଇଦ୍ରାବାଦ୍‌କୁ ପରାସ୍ତ କରିଛି। ଏହି ମ୍ୟାଚ୍‌ରେ ପ୍ରଥମେ ବ୍ୟାଟିଂ କରି କୋଲକାତା ୭ ୱିକେଟରେ ୨୦୮ ରନ୍ କରିଥିଲା। ଜବାବରେ ହାଇଦ୍ରାବାଦ୍ ୭ ୱିକେଟ ହରାଇଥିଲେ ମଧ୍ୟ ୨୦୪ ରନ୍ କରିବାକୁ ସମର୍ଥ ହୋଇଥିଲା। ଏହି ବିଶାଳ ଲକ୍ଷ୍ୟକୁ ପିଛା କରି ହାଇଦ୍ରାବାଦ୍ ଏକଦା ୧୬ ଓଭର ସୁଦ୍ଧା ୪ ୱିକେଟରେ ୧୩୩ ରନ୍ କରିଥିଲା। ଏହି ସମୟରେ ହେନରିକ୍ କ୍ଲାସେନ (୨୯ବଲ୍‌ରେ ୮ ଛକା ସହ ୬୩ରନ୍), ଅବଦୁଲ ସମଦ (୧୧ ବଲ୍‌ରେ ୧୫ରନ୍) ଓ ଶାହାବାଜ ଅହମ୍ମଦ୍ ୫ ବଲ୍‌ରେ ୧୬ରନ୍ କରିବା ଫଳରେ ଦଳ ବିଜୟର ନିକଟତର ହୋଇଥିଲା। ଏମାନଙ୍କ ବ୍ୟାଟିଂ ଯୋଗୁ ରସେଲ ବୋଲିଂ କରିଥିବା ୧୭ତମ ଓଭରରେ ୧୬ ରନ୍, ବରୁଣଙ୍କ ୧୮ତମ ଓଭରରୁ ୨୧ ଓ ଷ୍ଟାର୍କଙ୍କ ୧୯ତମ ଓଭରରୁ ୨୬ ରନ୍ ମିଳିଥିଲା। ଫଳରେ ଶେଷ ଓଭର ବା ୬ଟି ବଲ୍‌ରୁ ଦଳକୁ ୧୩ ରନ୍ ଆବଶ୍ୟକ ହେଉଥିଲା। ଯୁବ ପେସର ହର୍ଷିତ ରାଣାଙ୍କ ଚତୁର ବୋଲିଂ ଯୋଗୁଁ ଉଭୟ ଶାହାବାଜ୍ ଓ କ୍ଲାସେନ ଶେଷ ଓଭରରେ ଆଉଟ ହୋଇଥିଲେ। ଏହା ଫଳରେ ହାଇଦ୍ରାବାଦ୍ ବିଜୟ ଲକ୍ଷ୍ୟଠାରୁ ୪ ରନ୍ ଦୂରରେ ରହିଯାଇଥିଲା। କୋଲକାତା ପକ୍ଷରୁ ହର୍ଷିତ ୩ଟି ଓ ରସେଲ ୨ଟି ୱିକେଟ ପାଇଥିଲେ। ରସେଲଙ୍କୁ ମ୍ୟାଚ୍‌ର ଶ୍ରେଷ୍ଠ ଖେଳାଳି ବିବେଚିତ କରାଯାଇଛି।

ଫିଲିପ୍ ଓ ଆନ୍ଦ୍ରେଙ୍କ ଅର୍ଦ୍ଧଶତକ

ଘରୋଇ ମାଟିରେ ପ୍ରଥମେ ବ୍ୟାଟିଂ କରିବା ପରେ କୋଲକାତା ନାଇଟ୍ ରାଇଡର୍ସ ଆରମ୍ଭରୁ ବ୍ୟାଟିଂ ବିପର୍ଯ୍ୟୟର ଶିକାର ହୋଇଥିଲା। ୮ମ ଓଭର ଖେଳ ବେଳକୁ ଦଳ ୫୧ ରନ୍‌ରେ ଚତୁର୍ଥ ୱିକେଟ ହରାଇସାରିଥିଲା। କିନ୍ତୁ ଗୋଟିଏ ପଟେ ଇଂଲିଶ ଓପନର ଫିଲିପ ସଲ୍ଟ ଦୃଢ଼ତାର ସହ ଖେଳୁଥିଲାବେଳେ ରମଣଦୀପଙ୍କ ସିଙ୍ଗ ରୂପରେ ତାଙ୍କୁ ଜଣେ ଭଲ ପାର୍ଟନର ମିଳିଥିଲା। ଉଭୟ ଖେଳାଳି ୫ ୱିକେଟରେ ୨୯ ବଲ୍‌ରୁ ୫୪ ରନ୍ ଉଠାଇ ସ୍ଥିତି ନିୟନ୍ତ୍ରଣକୁ ନେଇଆସିଥିଲେ। ଏହି ସମୟରେ ରମଣଦୀପ ମାତ୍ର ୧୭ ବଲ୍‌ରେ ୧ ଚୌକା ଓ ୪ଛକା ସହ ୩୫ ଓ କିଛି ସମୟ ପରେ ଫିଲିପ ସଲ୍ଟ ୪୦ ବଲ୍‌ରୁ ୩ଟି ଲେଖାଏଁ ଚୌକା ଓ ଛକା ସହ ୫୪ ରନ୍ କରି ଆଉଟ ହୋଇଯାଇଥିଲେ। ୧୪ତମ ଓଭରରେ ୧୧୯ ରନ୍‌ରେ ଦଳ ୬ଷ୍ଠ ୱିକେଟ ହରାଇଥିଲା। କିନ୍ତୁ ରିଙ୍କୁ ସିଂ ଓ ଆନ୍ଦ୍ରେ ରସେଲ ୭ମ ୱିକେଟରେ ବିସ୍ଫୋରକ ବ୍ୟାଟିଂ କରି ୩୩ ବଲ୍‌ରୁ ୮୧ ରନ୍ କରି ମ୍ୟାଚ୍‌ର ସ୍ଥିତି ବଦଳାଇଦେଇଥିଲେ। ରିଙ୍କୁ ୧୫ ବଲ୍‌ରେ ୩ ଚୌକା ସହ ୨୩ ଓ ରସେଲ ଶେଷ ପର୍ଯ୍ୟନ୍ତ ଆଉଟ ନ ହୋଇ ମାତ୍ର ୨୫ ବଲ୍‌ରୁ ୩ ଚୌକା ଓ ୭ଛକା ସହ ୬୪ ରନ୍ କରିଥିଲେ। ହାଇଦ୍ରାବାଦ୍ ପକ୍ଷରୁ ଟି ନଟରାଜନ ଚମତ୍କାର ବୋଲିଂ କରି ୩୨ ରନ୍‌ରେ ସର୍ବାଧିକ ୩ଟି ୱିକେଟ ପାଇଥିଲେ। ମୟଙ୍କ ମାର୍କଣ୍ଡେଙ୍କୁ ୨ଟି ୱିକେଟ ମିଳିଥିଲାବେଳେ ଭୁବନେଶ୍ୱର କୁମାର ୪ ଓଭରରେ ୫୧ ରନ୍ ଦେଇଛନ୍ତି।

ପ୍ରତିଶ୍ରୁତି ରକ୍ଷା କଲେ ଆନନ୍ଦ ମହିନ୍ଦ୍ରା

ସର୍ଫରାଜଙ୍କ ପିତାଙ୍କୁ ମିଳିଲା ଥର୍

ମୁମ୍ବାଇ, ୨୩।୩(ଏଜେନ୍ସି) ମହିନ୍ଦ୍ରା ଗ୍ରୁପ୍ ମାଲିକ ତଥା ଜଣାଶୁଣା ଶିଳ୍ପପତି ଆନନ୍ଦ ମହିନ୍ଦ୍ରା ତାଙ୍କ ପ୍ରତିଶ୍ରୁତ ରକ୍ଷା କରିଛନ୍ତି। ଭାରତୀୟ ଯୁବ ବ୍ୟାଟର ସର୍ଫରାଜ ଖାନଙ୍କ ପିତା ନୌସାଦ ଖାନ୍‌ଙ୍କୁ ସେ ଲୋକପ୍ରିୟ 'ଥର' ଗାଡି ଉପହାର ସ୍ୱରୂପ ପ୍ରଦାନ କରିଛନ୍ତି। ସର୍ଫରାଜ ଟେଷ୍ଟ ପଦାର୍ପଣ କରିବା ପରେ ନୌସାଦଙ୍କୁ ଥର ଉପହାର ଦେବାକୁ ମହିନ୍ଦ୍ରା ଘୋଷଣା କରିଥିଲେ। ସର୍ଫରାଜଙ୍କୁ କ୍ରିକେଟର ଭାବେ ଗଢ଼ି ତୋଳିବାରେ ନୌସାଦଙ୍କ ବହୁତ ତ୍ୟାଗ ରହିଛି। ଭାରତୀୟ କ୍ରିକେଟ କଣ୍ଟ୍ରୋଲ ବୋର୍ଡ (ବିସିସିଆଇ) ସର୍ଫରାଜଙ୍କ ସଂଘର୍ଷ ଓ ନୌସାଦଙ୍କ ତ୍ୟାଗକୁ ନେଇ ଏକ ଭିଡିଓ ସେୟାର କରିଥିଲା। ଏହି ଭିଡିଓର ଉପରେ କମେଣ୍ଟ କରି ମହିନ୍ଦ୍ରା ନୌସାଦଙ୍କୁ ଥର ଉପହାର ଦେବାକୁ ସେତେବେଳେ ଘୋଷଣା କରିଥିଲେ। ରାଜକୋଟରେ ଅନୁଷ୍ଠିତ ଇଂଲଣ୍ଡ ବିପକ୍ଷ ତୃତୀୟ ଟେଷ୍ଟ ମ୍ୟାଚ୍‌ରେ ସର୍ଫରାଜଙ୍କ ସହ ଧ୍ରୁବ ଜୁରେଲ ମଧ୍ୟ ପଦାର୍ପଣ କରିଥିଲେ। ସର୍ଫରାଜ ଏହି ମ୍ୟାଚ୍‌ରେ ଉଭୟ ପାଳିରେ ଅର୍ଦ୍ଧଶତକ ହାସଲ କରିଥିଲେ। ସେ ପ୍ରଥମ ପାଳିରେ ୬୨ ରନକରି ରନ୍ ଆଉଟ୍ ହୋଇଥିବା ବେଳେ ଦ୍ୱିତୀୟରେ ୬୮ ରନକରି ଅପରାଜିତ ରହିଥିଲେ। ଭାରତ ଏହି ମ୍ୟାଚ୍‌ରେ ୪୩୪ ରନରେ ବୃହତ୍ ବିଜୟ ହାସଲ କରି ୨-୧ରେ ସିରିଜ ଅଗ୍ରଣୀ ହାସଲ କରିଥିଲା।

ଶ୍ରୀଲଙ୍କା ପ୍ରଥମ ପାଳି ଅଗ୍ରଣୀ

ସିଲହେଟ୍,୨୩।୩(ଏଜେନ୍ସି): ସ୍ଥାନୀୟ ସିଲହେଟ ଅନ୍ତର୍ଜାତୀୟ କ୍ରିକେଟ ଷ୍ଟାଡିୟମରେ ଚାଲିଥିବା ବାଂଲାଦେଶ ବିପକ୍ଷ ପ୍ରଥମ ଟେଷ୍ଟ ମ୍ୟାଚ୍‌ରେ ଭ୍ରମଣକାରୀ ଶ୍ରୀଲଙ୍କା ପ୍ରଥମ ପାଳି ଅଗ୍ରଣୀ ହାସଲ କରିଛି। ଟସ୍ ହାରି ବ୍ୟାଟିଂ ପାଇଁ ଆମନ୍ତ୍ରଣ ପାଇଥିବା ଶ୍ରୀଲଙ୍କା ପ୍ରଥମ ପାଳିରେ ୬୮ ଓଭରରେ ୨୮୦ ରନକରି ଅଲଆଉଟ ହୋଇଥିଲା। ଜବାବରେ ବାଂଲାଦେଶ ପ୍ରଥମ ପାଳିରେ ୫୧.୩ ଓଭରରେ ୧୮୮ ରନକରି ଅଲଆଉଟ ହୋଇ ୯୨ ରନ ପଛରେ ପଡିଥିଲା। ଏହାପରେ ଦ୍ୱିତୀୟ ପାଳି ଆରମ୍ଭ କରି ଶ୍ରୀଲଙ୍କା ଶନିବାର ଦ୍ୱିତୀୟ ଦିବସ ଖେଳ ଶେଷ ସୁଦ୍ଧା ୩୬ ଓଭରରେ ୫ ୱିକେଟ ହରାଇ ୧୧୯ ରନ ସଂଗ୍ରହ କରିଛି। ଫଳରେ ଶ୍ରୀଲଙ୍କା ୫ ୱିକେଟ ବାକିଥାଇ ମୋଟ୍ ୨୧୧ ରନର ଅଗ୍ରଣୀ ହାସଲ କରିଛି। ଷ୍ଟମ୍ପ ଅପସାରଣ ବେଳକୁ ଅଧିନାୟକ ଧନଞ୍ଜୟ ଡି ସିଲଭା ୨୩ ଓ ବିଶ୍ୱ ଫର୍ଣ୍ଣାଣ୍ଡୋ ୨ ରନକରି ଅପରାଜିତ ରହିଛନ୍ତି। ଓପନର ଦିମୁଥ କରୁଣାରତ୍ନେ ୫୨ ରନର ଅର୍ଦ୍ଧଶତକୀୟ ପାଳି ଖେଳିଥିବା ବେଳେ ଅନ୍ୟମାନେ ବିଫଳ ହୋଇଥିଲେ। ନିଶାନ ମଦୁଷ୍କା ୧୦, କୁଶଲ ମେଣ୍ଡିସ ୩, ଆଞ୍ଜେଲୋ ମାଥ୍ୟୁସ ୨୨ ରନକରି ଆଉଟ ହୋଇଥିବା ବେଳେ ଦୀନେଶ ଚାଣ୍ଡିମଲ ଖାତା ଖୋଲିପାରି ନଥିଲେ। ବାଂଲାଦେଶର ନାହିଦ ରାଣା ୨, ଶୋରିଫୁଲ ଇସ୍‌ଲାମ, ତାଇଜୁଲ ଇସ୍‌ଲାମ ଓ ମେହିଦ ହାସନ ମିରାଜ ଗୋଟିଏ ଲେଖାଏ ୱିକେଟ ଅକ୍ତିଆର କରିଥିଲେ।

ସଂରଚନା, ସଜଫାଙ୍କୁ ଦ୍ୱିମୁକୁଟ

ଭୁବନେଶ୍ୱର,୨୩।୩(ସମିସ)

ସ୍ଥାନୀୟ କଳିଙ୍ଗ ଷ୍ଟାଡିୟମରେ ଅନୁଷ୍ଠିତ ଅଲ ଇଣ୍ଡିଆ ଟେନିସ ଆସୋସିଏସ (ଏଆଇଟିଏ) ଓ ଖୋର୍ଦ୍ଧା ଜିଲ୍ଲା ଟେନିସ ଆସୋସିଏସନ (କେଡିଟିଏ) ଟେନିସ ଚାମ୍ପିଅନସିପ୍‌ରେ ଓଡ଼ିଶାୟର ସଂରଚନା ଦାସ ଓ ସଜଫା ସେଖ୍ ଦୁଇଟି ପ୍ରତିଯୋଗିତାରେ ଟାଇଟଲ ଜିତି ଦ୍ୱିମୁକୁଟ ହାସଲ କରିଛନ୍ତି। ସଂରଚନା ୧୨ ବର୍ଷରୁ କମ୍ ବାଳିକା ଏକକ ଓ ୧୪ ବର୍ଷରୁ କମ୍ ଯୁଗଳରେ ଚାମ୍ପିଅନ ହୋଇଛନ୍ତି। ସେହିପରି ସଜଫା ୧୪ ବର୍ଷରୁ କମ୍ ବାଳିକା ଓ ଯୁଗଳ ପ୍ରତିଯୋଗିତାରେ ଟାଇଟଲ ଜିତିଛନ୍ତି।

୧୨ ବର୍ଷରୁ କମ୍ ବାଳିକା ଏକକ ଫାଇନାଲରେ ଟପ୍ ସିଡ୍ ମାନ୍ୟତା ପାଇଥିବା ସଂରଚନା ୬-୩, ୬-୧ ସେଟ୍‌ରେ ଝାଡଖଣ୍ଡର ଭି ବିଜେତାଙ୍କୁ ହରାଇ ଚାମ୍ପିଅନ ହୋଇଛନ୍ତି। ସେହିପରି ୧୪ ବର୍ଷରୁ କମ୍ ବାଳିକା ଯୁଗଳ ଫାଇନାଲରେ ସଂରଚନା ଓ ସଜଫା ୬-୧, ୬-୩ ସେଟ୍‌ରେ ପଶ୍ଚିମବଙ୍ଗର ପ୍ରିୟାଂଶି ଚାଟାର୍ଜୀ ଓ ଓଡ଼ିଶାର ସାନଭି ମହାନ୍ତିଙ୍କୁ ପରାସ୍ତ କରି ଟାଇଟଲ ଜିତିଛନ୍ତି। ସେହିପରି ୧୪ ବର୍ଷରୁ କମ୍ ବାଳିକା ଏକକ ଫାଇନାଲରେ ସଜଫା ୬-୧, ୬-୩ ସେଟ୍‌ରେ ସଂରଚନାକୁ ହରାଇ ବାଜି ମାରିଛନ୍ତି। ପୁରସ୍କାର ବିତରଣୀ ଉତ୍ସବରେ ଅତିଥି ଭାବେ ବରିଷ୍ଠ ପ୍ରଶାସକ ତଥା ଓଡ଼ିଶା ଟେନିସ ଆସୋସିଏସନ (ଓଟିଏ) ଯୁଗ୍ମ ସମ୍ପାଦକ ତଥା କେଡିଟିଏ ସଭାପତି ମଧୁସୁଦନ ପାଢୀ, ଆଇପିଏସ୍ ସଞ୍ଜୀବ ପଣ୍ଡା ଯୋଗ ଦେଇ ଟ୍ରଫି ପ୍ରଦାନ କରିଥିଲେ। ଏହି ଅବସରରେ ଟୁର୍ଣ୍ଣାମେଣ୍ଟ ନିର୍ଦ୍ଦେଶକ ଦାମୋଦର ପ୍ରଧାନୀ, କେଡିଟିଏ ସମ୍ପାଦକ ଅସିତ ପ୍ରଧାନ, ସଦସ୍ୟ ତନ୍ମୟ ମିଶ୍ର, ରବିନ୍ଦ୍ର ସେନାପତି, ଦୁଷ୍ମନ୍ତ ତୁଙ୍ଗା, ଓଟିଏ ପ୍ରଶାସନିକ ଅଧିକାରୀ ସମ୍ବିତ ପଟ୍ଟନାୟକ ଓ ଟୁର୍ଣ୍ଣାମେଣ୍ଟ ରେଫରୀ ଜତିନ ବୈଶ୍ୟ ଉପସ୍ଥିତ ଥିଲେ।

୧୬ ମାସ ପରେ
ସେମିରେ ଶ୍ରୀକାନ୍ତ

ବାସେଲ,୨୩।୩(ଏଜେନ୍ସି): ଏଠାରେ ଚାଲିଥିବା ସୁଇସ୍ ଓପନ୍ ବ୍ୟାଡମିଣ୍ଟନ ଟୁର୍ଣ୍ଣାମେଣ୍ଟରେ ଅଭିଜ୍ଞ ଭାରତୀୟ ଖେଳାଳି କିଦାମ୍ବି ଶ୍ରୀକାନ୍ତ