'ନୋ ଏଣ୍ଟ୍ରି' ସିକ୍ୱେଲରେ ଦେଖାଯିବେନି ସଲମାନ୍

▶ପୃଷ୍ଠା ୧୩ ଦେଖନ୍ତୁ...

RNI REGD NO: 42041/83

www.sakalaepaper.com

/sakalanews

/sakalanews

www.thesakala.in

ସକାଳ
THE SAKALA

PRINTED AT BHUBANESWAR ■ JEYPORE ■ SAMBALPUR ■ PANIKOILI

◆VOLUME- 41 ◆ISSUE-222 ◆BHUBANESWAR ◆TUESDAY ◆6 FEBRUARY 2024 ◆PAGE-16 ◆₹ 6.00

◆ବର୍ଷ-୪୧ ◆ସଂଖ୍ୟା-୨୨୨ ◆ଭୁବନେଶ୍ୱର ◆ମଙ୍ଗଳବାର ◆୬ ଫେବୃଆରୀ ୨୦୨୪ ◆ପୃଷ୍ଠା-୧୬ ◆ଟ.୬.୦୦

DSPL-625

ଓଡ଼ିଆ ଭାଷା, ସାହିତ୍ୟ ଓ ସଂସ୍କୃତି ବିଭାଗ
ଓଡ଼ିଶା ସରକାର

ପ୍ରଥମ ବିଶ୍ୱ ଓଡ଼ିଆ ଭାଷା ସମ୍ମିଳନୀ
ଭାଷା ହିଁ ଭବିଷ୍ୟତ
୨୦୨୪

ପ୍ରଥମ ବିଶ୍ୱ ଓଡ଼ିଆ ଭାଷା ସମ୍ମିଳନୀ ୨୦୨୪

ଜନତା ମଇଦାନ, ଭୁବନେଶ୍ୱର

ଓଡ଼ିଶା ପରିବାରର ସାଢ଼େ ଚାରି କୋଟି ଲୋକଙ୍କ ସାମୂହିକ ପରିଚୟ

ଓଡ଼ିଆ: ଆମର ଗର୍ବ ଓ ଗୌରବ

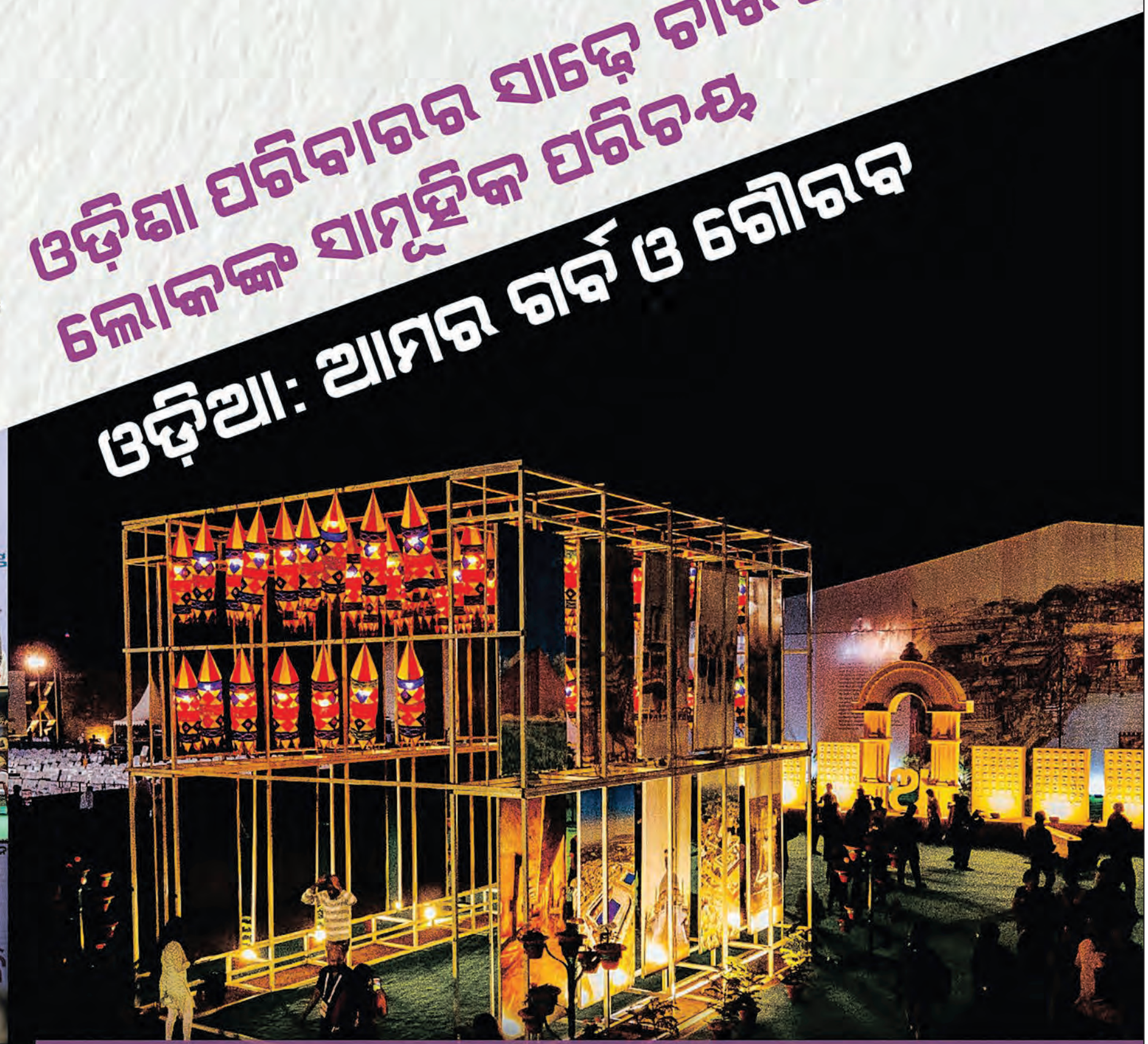

ବିଶ୍ୱ ଓଡ଼ିଆ ଭାଷା ସମ୍ମିଳନୀ ପ୍ରଦର୍ଶନୀ ଏବେ ୮ ତାରିଖ ପର୍ଯ୍ୟନ୍ତ
ପ୍ରଦର୍ଶନୀ ପଢ଼ିଆକୁ ସର୍ବସାଧାରଣ ପ୍ରବେଶାନୁମତି
ସ୍ଥାନ: ଜନତା ମଇଦାନ, ଭୁବନେଶ୍ୱର
ସମୟ: ସକାଳ ୧୦ ଟାରୁ ସନ୍ଧ୍ୟା ୮ ଟା ପର୍ଯ୍ୟନ୍ତ

www.worldodiaconference.org
wolc_2024 wolc2024 wolc2024

ଭାଷା ଅତୀତର ଅସ୍ତିତ୍ୱ
ଭାଷା ହିଁ ଭବିଷ୍ୟତ

ଆୟୋଜକ: ଓଡ଼ିଆ ଭାଷା, ସାହିତ୍ୟ ଓ ସଂସ୍କୃତି ବିଭାଗ

OIPR-15001/13/0334/2324

ସୋଆରେ 'ଓଡ଼ିଆ ଭାଷା ସାହିତ୍ୟ ଓ ସଂସ୍କୃତି ବିମର୍ଶ' ଉତ୍ସବ ଉଦ୍‌ଯାପିତ

ସାମାଜିକ ଗଣମାଧ୍ୟମ ସାମ୍ପ୍ରତିକ ସମୟର ସବୁଠୁ ବଡ଼ ଆହ୍ୱାନ: ପାଣ୍ଡିଆନ

ଭୁବନେଶ୍ୱର, ୫।୨(ସମିସ):

ସାହିତ୍ୟ ହେଉଛି ସମାଜର ଦର୍ପଣ। ସମାଜରେ ଘଟୁଥିବା ଅନ୍ୟାୟ, ଅନୀତି ଓ ନକରାତ୍ମକ ଘଟଣାମାନ ବିଭିନ୍ନ ମାଧ୍ୟମରେ ସର୍ବସମ୍ମୁଖକୁ ଆସେ। ଯେଉଁଠି, ଯେବେ ବି ଯାହା ବ୍ୟାପକ ପରିବର୍ତ୍ତନ ହୋଇଛି, ତାହା କେବଳ ସାହିତ୍ୟ ମାଧ୍ୟମରେ ହିଁ ସମ୍ଭବ ହୋଇଥିବା ଇତିହାସରେ ଉଲ୍ଲେଖ ରହିଛି। ଇରାନ, ଫ୍ରାନ୍ସ ଆଦି ପ୍ରମୁଖ ଦେଶ ଏହାର ଜ୍ୱଳନ୍ତ ଉଦାହରଣ। ଏବେ ସମାଜର ସବୁଠାରୁ ବଡ଼ ପ୍ରସଙ୍ଗ ହେଉଛି 'ସାମାଜିକ ଗଣମାଧ୍ୟମ'। ଏହାର ଭଲ ଓ ମନ୍ଦ ଦିଗ ଉପରେ ସାହିତ୍ୟିକମାନେ ଲେଖନୀ ଚାଳନା କଲେ, ଏହା ଲୋକଙ୍କ ହୃଦୟକୁ ଛୁଇଁବ ବୋଲି ଶିକ୍ଷା ଓ ଅନୁସନ୍ଧାନ(ସୋଆ)ରେ ଅନୁଷ୍ଠିତ 'ଓଡ଼ିଆ ଭାଷା ସାହିତ୍ୟ ଓ ସଂସ୍କୃତି ବିମର୍ଶ' କାର୍ଯ୍ୟକ୍ରମର ଉଦ୍‌ଯାପନୀ ଉତ୍ସବରେ ମୁଖ ଅତିଥି ଭାବେ ଯୋଗଦେଇ କହିଛନ୍ତି 'ୟ-ଟି' ଓ 'ନବୀନ ଓଡ଼ିଶା' ଅଧ୍ୟକ୍ଷ କାର୍ତ୍ତିକ ପାଣ୍ଡିଆନ୍।

ସାହିତ୍ୟ ମାଧ୍ୟମରେ ସମାଜର ବୈପ୍ଳବିକ ପରିବର୍ତ୍ତନ ହୋଇପାରିଛି

ପରିବର୍ତ୍ତନର ପ୍ରବାହମାନ ଧାରାରେ ସାହିତ୍ୟର ଗୁରୁତ୍ୱପୂର୍ଣ୍ଣ ଭୂମିକା ରହିଛି

ମୁଖ୍ୟମନ୍ତ୍ରୀଙ୍କ ସ୍ୱପ୍ନକୁ ନିସର୍ତ୍ତ ଭାବେ ସାକାର କରୁଛନ୍ତି ପାଣ୍ଡିଆନ୍: ବିଭୂତି

ସୋଆ କୁଳପତି ପ୍ରଦୀପ୍ତ କୁମାର ନନ୍ଦଙ୍କ ଅଧ୍ୟକ୍ଷତାରେ ଅନୁଷ୍ଠିତ ଏହି କାର୍ଯ୍ୟକ୍ରମରେ ଶ୍ରୀ ପାଣ୍ଡିଆନ୍ କହିଛନ୍ତି ଯେ ସମାଜରେ ଏକ ବୈପ୍ଳବିକ ପରିବର୍ତ୍ତନ ଆସିବା ସହ ମହିଳା ସଶକ୍ତୀକରଣ ହେବା ଭଳି କ୍ଷେତ୍ରରେ ସାହିତ୍ୟିକମାନେ ସ୍ୱର ଉତ୍ତୋଳନ କରିଛନ୍ତି। ମୁଖ୍ୟମନ୍ତ୍ରୀଙ୍କର ପ୍ରିୟ ଲେଖକ ହେଉଛନ୍ତି ବ୍ୟାସକବି ଫକୀର ମୋହନ ସେନାପତି। ତାଙ୍କର ଅନନ୍ୟ କୃତୀ 'ରେବତୀ' ମୁଖ୍ୟମନ୍ତ୍ରୀଙ୍କ ସବୁଠୁ ପସନ୍ଦଯୋଗ୍ୟ କାହାଣୀ। ତାହା କେବଳ ଏକ ସୁନ୍ଦର ବହି ନୁହେଁ, ନାରୀ ଶିକ୍ଷା, ମହିଳା ସଶକ୍ତୀକରଣ ଓ ଅନ୍ଧବିଶ୍ୱାସକୁ ବିରୋଧ କରିବା ଘଟଣା ସହ ସମୟସ୍ରୋତରେ ଆଗକୁ ବଢ଼ିବାକୁ ପ୍ରେରଣା ଦେଇ ପାରୁଥିବା ବଳିଷ୍ଠ କାହାଣୀ ହେଉଛି ସେହି ପୁସ୍ତକ। ନାରୀ କବି କୁନ୍ତଳା କୁମାରୀ ସାବତ, ପ୍ରତିଭା ରାୟ ପ୍ରମୁଖ ଯେଉଁ ଭଳି ଭାବେ ନାରୀ ଅତ୍ୟାଚାରକୁ ଦୃଢ଼ ବିରୋଧ କରି ଲୋକଙ୍କ ସାମ୍ନାକୁ ଆଣିଛନ୍ତି ତାହା ଚିରସ୍ମରଣୀୟ। ସେହିଭଳି ଗୋପୀନାଥ ମହାନ୍ତି ଓଡ଼ିଶାର ଜନଜାତିମାନଙ୍କ ଜୀବନଶୈଳୀକୁ ସର୍ବସମ୍ମୁଖକୁ ଆଣି ପାରିଛନ୍ତି। ପରିବର୍ତ୍ତନର ପ୍ରବାହମାନ ଧାରାରେ ସାହିତ୍ୟର ଗୁରୁତ୍ୱପୂର୍ଣ୍ଣ ଭୂମିକା ରହିଛି ବୋଲି ସେ କହିଛନ୍ତି। ସମାଜ ଏବେ ଏକ ବିକାଶଶୀଳ ଧାରାରେ ଅଛି। ନାରୀ ସଶକ୍ତିକରଣରେ ସାରା ଦୁନିଆ ଆଗରେ ଚାଲିଛି। ନାରୀଶିକ୍ଷା, ଦାରିଦ୍ର୍ୟରେ ବି ଆଖିଦୃଶିଆ ପରିବର୍ତ୍ତନ ହୋଇଛି। ଏଭଳିସ୍ତରରେ ସାହିତ୍ୟିକମାନେ ନିଜ ପ୍ରସଙ୍ଗ ବଦଳାଇବାର ବେଳ ଆସିଛି। ଏହାସହ ବର୍ତ୍ତମାନ ଆମ ସାମାଜିକ ମୂଲ୍ୟବୋଧ ହ୍ରାସ ପାଇବାରେ ଲାଗିଛି। ଶହେ, ଦୁଇଶହ ପୂର୍ବେ ଯାହା ଥିଲା, ତାହା ଏବେ ପରିବର୍ତ୍ତନ ହେଉଛି। ଏହା ଭଲ କିମ୍ବା ମନ୍ଦ ଏହା ଉପରେ ସାହିତ୍ୟିକମାନେ ସର୍ଜନା କରି ସର୍ବସମ୍ମୁଖକୁ ଆଣିବା ଦରକାର। ସେହିଭଳି ଅତୀତରେ ନିଶା ସେବନ କେମିତି ଥିଲା, ବର୍ତ୍ତମାନ ତାହାର ସ୍ଥିତି କ'ଣ ଅଛି। ଏଥିସହ ଭାରତବର୍ଷ ଆଜି ଏକ ବିକାଶମୁଖୀ ଦିଗରେ ଗତି କରୁଛି। ଏସବୁର ମୂଳରେ ରହିଛି ଭାରତବର୍ଷର ପାରିବାରିକ ଏକତା। ତାହା ଏବେ ବଜାୟ ରହୁଛି ନା ସମୟ ସହ ତାଳ ଦେଇ ବଦଳୁଛି। ଏଥିପାଇଁ ରାଜନେତା, ପ୍ରଶାସକ, ଆଇଟି ବିଶେଷଜ୍ଞମାନେ ଚିନ୍ତା କରିପାରିବେନି। ସାହିତ୍ୟିକମାନେ ହିଁ ଏହା ଉପରେ ଚିନ୍ତା କରିବା ଜରୁରୀ। ନଚେତ ୫୦ବର୍ଷ ପରେ ଭାରତର ପାରିବାରିକ ଏକତା ବଦଳି ଆମେରିକା, ଇଂଲଣ୍ଡ ପରି ପାଶ୍ଚାତ୍ୟ ଦେଶର ସଭ୍ୟତାକୁ ଆପଣାଇ ନେଇଥିବ ବୋଲି ସେ କହିଛନ୍ତି। ଏକ ସୁସ୍ଥ, ସୁନ୍ଦର ସମାଜ ଗଠନ କରିବା ପଛରେ ସାହିତ୍ୟର ଏକ ଗୁରୁତ୍ୱପୂର୍ଣ୍ଣ ଭୂମିକା ରହୁଛି। ଏଥିପାଇଁ ଯାହା ଆବଶ୍ୟକ ପଡ଼ିବ, ମୁଖ୍ୟମନ୍ତ୍ରୀ ତାହା ପୂରଣ କରିବେ। ଏହି ବିଶ୍ୱ ଓଡ଼ିଆ ଭାଷା ସମ୍ମିଳନୀରେ ଯାହା ବି ପରାମର୍ଶ ଆସିବ ତାହା କାର୍ଯ୍ୟକାରୀ କରାଯିବ ବୋଲି ସେ କହିଛନ୍ତି।

ଏହି ଅବସରରେ ବିଶିଷ୍ଟ ଔପନ୍ୟାସିକ ବିଭୂତି ପଟ୍ଟନାୟକଙ୍କୁ 'ସୋଆ' ପକ୍ଷରୁ ସମ୍ବର୍ଦ୍ଧନା ପ୍ରଦାନ କରାଯାଇଥିଲା। ଶ୍ରୀ ପାଣ୍ଡିଆନ୍ ତାଙ୍କୁ ତାମ୍ରଫଳକ, ଉପଢ଼ୌକନ ସହ ୧ଲକ୍ଷ ଟଙ୍କାର ଅର୍ଥରାଶି ପ୍ରଦାନ କରି ସମ୍ବର୍ଦ୍ଧିତ କରିଥିଲେ। ସମ୍ମାନ ଗ୍ରହଣ ପୂର୍ବକ ଶ୍ରୀ ପଟ୍ଟନାୟକ କହିଛନ୍ତି ଯେ ପ୍ରିୟ ମୁଖ୍ୟମନ୍ତ୍ରୀ ନବୀନ ପଟ୍ଟନାୟକଙ୍କ ସ୍ୱପ୍ନକୁ ବାସ୍ତବାୟିତ କରିବା ପାଇଁ ଶ୍ରୀ ପାଣ୍ଡିଆନ୍ ନିସର୍ତ୍ତ ଭାବେ କାର୍ଯ୍ୟ କରୁଛନ୍ତି। ବିଶ୍ୱ ଓଡ଼ିଆ ଭାଷା ସମ୍ମିଳନୀ ମୁଖ୍ୟମନ୍ତ୍ରୀ ନବୀନ ପଟ୍ଟନାୟକଙ୍କ ସ୍ୱପ୍ନ। ଏହାକୁ ସାର୍ଥକ କରିବା ପାଇଁ ଶ୍ରୀ ପାଣ୍ଡିଆନ୍ ଅହରହ ଉଦ୍ୟମ କରୁଛନ୍ତି। ଓଡ଼ିଆ ଭାଷାକୁ ସହରାଞ୍ଚଳଠାରୁ ଆରମ୍ଭ କରି ଗ୍ରାମାଞ୍ଚଳର ବିଭିନ୍ନ ବିଦ୍ୟାଳୟ, ମହାବିଦ୍ୟାଳୟ, ବିଶ୍ୱବିଦ୍ୟାଳୟରେ ପହଞ୍ଚାଇବା ପାଇଁ ଏହି ତିନି ଦିନ ଧରି ବିପୁଳ ସାଚେତନତା ସୃଷ୍ଟି କରାଯାଇଛି। ଏହି ସଚେତନତାକୁ ପ୍ରକୃତରେ ରୂପାନ୍ତରିତ କରିବାକୁ ହେଲେ ଓଡ଼ିଆ ଭାଷାର ରୂପାନ୍ତରଣର ଏହି ପ୍ରଥମ ପର୍ବକୁ ଆଗକୁ ନେବାର ଆବଶ୍ୟକତା ରହିଛି। ଓଡ଼ିଆ ଭାଷା, ମାନକ ଭାଷା, ଆଞ୍ଚଳିକ ଭାଷାକୁ ଏକତ୍ର କରି ଏକ ଶବ୍ଦ ଭଣ୍ଡାର ପ୍ରସ୍ତୁତ କରାଯାଉ। ଏହାକୁ ବିନିଯୋଗ କରି ଓଡ଼ିଶାର କବି, ଲେଖକ ଓ ସାହିତ୍ୟିକମାନେ ବ୍ୟବହାର କରି ଲେଖାଲେଖି କରନ୍ତୁ। ତେବେ ଯାଇ ଏହା ସମଗ୍ର ଓଡ଼ିଶାବାସୀଙ୍କ ହୃଦୟକୁ ସ୍ପର୍ଶ କରିପାରିବ। କାର୍ଯ୍ୟକ୍ରମରେ 'ପ୍ରାଚୀନ'ର ମୁଖ୍ୟ ତଥା କବୟତ୍ରୀ ଡ. ଗାୟତ୍ରୀବାଳା ପଣ୍ଡା ଅତିଥି ପରିଚୟ ଓ ସ୍ୱାଗତ ଭାଷଣ ଦେଇଥିଲେ। ଏହି ଅବସରରେ 'ସୋଆ'ର ପ୍ରତିଷ୍ଠାତା ସଭାପତି ପ୍ରଫେସର୍ ଡ. ମନୋଜ ରଞ୍ଜନ ନାୟକ ଶ୍ରୀ ପାଣ୍ଡିଆନ୍‌ଙ୍କୁ ସମ୍ବର୍ଦ୍ଧନା ପ୍ରଦାନ କରିଥିଲେ।

'ସଂସ୍କୃତି ଏବଂ ଐତିହ୍ୟ: ରାଜ୍ୟର କୋମଳ ଶକ୍ତି' ଶୀର୍ଷକ ଆଲୋଚନା

କୋମଳ ଶକ୍ତି ଆଧାରରେ ଅର୍ଥନୀତିକୁ ସମୃଦ୍ଧ କରାଯାଇପାରିବ

ଭୁବନେଶ୍ୱର, ୫।୨ (ସମିସ): ଓଡ଼ିଶାର ସାଂସ୍କୃତିକ ବିଭବ, କଳା, ଭାସ୍କର୍ଯ୍ୟ, ମନ୍ଦିର ଓ କୀର୍ତ୍ତିରାଜି, ନୃତ୍ୟ-ସଙ୍ଗୀତ, ହସ୍ତଶିଳ୍ପ ଏବଂ ସ୍ୱଦେଶୀ କ୍ରୀଡ଼ାକୌଶଳ ଇତ୍ୟାଦି ଓଡ଼ିଶାର ସଂସ୍କୃତି ଓ ଐତିହ୍ୟର ସମୃଦ୍ଧ ଉପାଦାନ। ପ୍ରତ୍ୟେକ ଓଡ଼ିଆ ନିଜର ମୂଲ୍ୟ ଓ ସାଂସ୍କୃତିକ ଅଭିବ୍ୟକ୍ତି ବଳରେ ଓଡ଼ିଶାକୁ ସମୃଦ୍ଧ କରିପାରିବେ। ଗ୍ରହଣଶୀଳତା ଓଡ଼ିଆ ସଂସ୍କୃତିର ମୂଳମନ୍ତ୍ର। ଓଡ଼ିଶାର କୋମଳ ଶକ୍ତି ଆଧାରରେ ଅର୍ଥନୀତିକୁ ସମୃଦ୍ଧ କରାଯାଇପାରିବ ବୋଲି ଅତିଥିମାନେ ଉଲ୍ଲେଖ କରିଛନ୍ତି। ପ୍ରଥମ ବିଶ୍ୱ ଓଡ଼ିଆ ଭାଷା ସମ୍ମିଳନୀ ଅବସରରେ କବି ସମ୍ରାଟ ଉପେନ୍ଦ୍ର ଭଞ୍ଜ ପ୍ରକୋଷ୍ଠରେ ଆୟୋଜିତ ଅଧିବେଶନରେ 'ସଂସ୍କୃତି ଏବଂ ଐତିହ୍ୟ: ରାଜ୍ୟର କୋମଳ ଶକ୍ତି' ପ୍ରସଙ୍ଗ ଉପରେ ବକ୍ତାମାନେ ଆଲୋଚନା କରିଥିଲେ।

ଆଲୋଚନାରେ ଖ୍ୟାତିସମ୍ପନ୍ନ ହକି କ୍ରୀଡ଼ାବିତ୍ ତଥା ହକି ଇଣ୍ଡିଆର ଅଧ୍ୟକ୍ଷ ପଦ୍ମଶ୍ରୀ ଦିଲ୍ଲୀପ ତିର୍କୀ ଓଡ଼ିଶାରେ କ୍ରୀଡ଼ା ପରିବେଶର ଭୂୟସୀ ପ୍ରଶଂସା କରି କହିଲେ ଯେ, ଆମ ରାଜ୍ୟର କ୍ରୀଡ଼ା ଭିତ୍ତିଭୂମି ଓ କୋଚିଂର ବିକାଶ ଅନ୍ତର୍ଜାତୀୟ ଖେଳାଳିଙ୍କୁ ଆକୃଷ୍ଟ କରିଛି। ଓଡ଼ିଶାର ଯୁବପିଢ଼ି କ୍ରୀଡ଼ାକୁ ଲକ୍ଷ୍ୟ ଭାବରେ ଗ୍ରହଣ କରିବା ସହିତ ଓଡ଼ିଶାର ପରିଚୟକୁ ବୃଦ୍ଧି କରିବା ପାଇଁ ଉଦ୍ୟମ କରୁଛନ୍ତି ବୋଲି ପ୍ରକାଶ କରିଥିଲେ। ବିଶିଷ୍ଟ ଭାସ୍କର୍ଯ୍ୟ ଶିଳ୍ପୀ ଟୁଟୁ ପଟ୍ଟନାୟକ ଓଡ଼ିଶାର ସ୍ଥାପତ୍ୟ ଅତୁଳନୀୟ ବୋଲି କହିବା ସହ ଓଡ଼ିଆ ସଂସ୍କୃତିର ଗ୍ରହଣଶୀଳତା ଯୋଗୁଁ ସାମାଜିକ-ଧାର୍ମିକ-ସାଂସ୍କୃତିକ ଉପାଦାନଗୁଡ଼ିକ ଆମ ଜୀବନଧାରାକୁ ଋଦ୍ଧିମନ୍ତ କରିଛି ବୋଲି କହିଥିଲେ। ଜାଭିୟର୍ ବିଶ୍ୱବିଦ୍ୟାଳୟର ଡିନ୍ ଡ. କାକ୍ରୀ ମିଶ୍ର ନିଜ ବକ୍ତବ୍ୟରେ ଓଡ଼ିଶା ସ୍ଥାପତ୍ୟର ବିବିଧତାରେ ନିରନ୍ତରତା ଓ ସ୍ୱତନ୍ତ୍ର ପରିଚିତି ନିହିତ ରହିଥିବା ଦର୍ଶାଇଥିଲେ।

ମନ୍ଦିର ତଥା କୀର୍ତ୍ତିରାଜିଗୁଡ଼ିକର ଅକୁହା ଭାଷା ଆମ ସଂସ୍କୃତିର ବାର୍ତ୍ତାବହ ବୋଲି ସେ ପ୍ରକାଶ କରିଥିଲେ। ବିଶିଷ୍ଟ ଗବେଷକ, ସମ୍ପାଦକ ଓ ସଂଗଠକ ଚାରୁଦତ୍ତ ପାଣିଗ୍ରାହୀ ଆମର ସଂସ୍କୃତି, ଭାଷା ଓ ହୃଦୟବତ୍ତା ହିଁ ଆମର କୋମଳ ଶକ୍ତି ବୋଲି କହିଥିଲେ। ସଭାରେ ଅଧ୍ୟକ୍ଷତା କରି ଓଡ଼ିଶୀ ନୃତ୍ୟଗୁରୁ, ଗବେଷିକା ତଥା ଲେଖିକା ପଦ୍ମଶ୍ରୀ ଇଲିଆନା ସିତାରିସ୍ତି ଓଡ଼ିଶାର ଭାଷା ଓ ସଂସ୍କୃତି ରାଜ୍ୟ ବାହାର ଓ ବିଦେଶର ଲୋକଙ୍କୁ ଆକୃଷ୍ଟ କରିପାରିଛି ବୋଲି ପ୍ରକାଶ କରିଥିଲେ। ଶ୍ରୀଜଗନ୍ନାଥ ସଂସ୍କୃତି ଓଡ଼ିଆ ଜୀବନଶୈଳୀକୁ ସବୁବେଳେ ପ୍ରଭାବିତ କରିଆସିଛି ବୋଲି ସେ କହିଥିଲେ। ଜୟପୁର ସରକାରୀ ମହିଳା ମହାବିଦ୍ୟାଳୟର ଇତିହାସ ଅଧ୍ୟାପିକା ଡ. କନକଲତା ମହାପାତ୍ର ସଂଯୋଜନା କରିଥିବା ବେଳେ ତୁଳସୀପୁରସ୍ଥିତ ଭଗବତୀ ସରକାରୀ ଉଚ୍ଚ ବିଦ୍ୟାଳୟର ଛାତ୍ରୀ ସନ୍ଦୀପା ଶୁଭଦର୍ଶିନୀ ସାହୁ ବକ୍ତବ୍ୟ ରଖିଥିଲେ। ଏହି ଅବସରରେ ବିଏମ୍‌ସି କମିଶନର ବିଜୟ ଅମୃତ କୁଲାଙ୍ଗେ ଅତିଥି ବକ୍ତାମାନଙ୍କୁ ସମ୍ବର୍ଦ୍ଧିତ କରିଥିଲେ।

ଭାଷା ହେଉଛି ଆଦିମ ଜନଜାତିଙ୍କ ଆବିଷ୍କାର

ଆଦିବାସୀ ସମ୍ପ୍ରଦାୟଙ୍କ ସବୁଠୁ ବଡ଼ ଆଶ୍ରୟ ନୃତ୍ୟ ଓ ସଙ୍ଗୀତ

ଭୁବନେଶ୍ୱର, ୫।୨(ସମିସ):

ସୋଆରେ ଅନୁଷ୍ଠିତ ବିଶ୍ୱ ଓଡ଼ିଆ ଭାଷା ସମ୍ମିଳନୀର ଦ୍ୱିତୀୟ ଦିନ ଅନୁଷ୍ଠିତ ହୋଇଯାଇଛି। ଏହାର ପଞ୍ଚମ ଅଧିବେଶନର ମୁଖ୍ୟ ବିଷୟ ଥିଲା ଓଡ଼ିଆ ଜନଜାତି ସଂସ୍କୃତି ବିମର୍ଶ। ଏଥିରେ ଅଧ୍ୟକ୍ଷଭାବେ ଓଡ଼ିଆ ବିଶ୍ୱ ବିଦ୍ୟାଳୟ କୁଳପତି ପ୍ରଫେସର ସବିତା ପ୍ରଧାନ ଯୋଗଦେଇଥିବା ବେଳେ ଆଲୋଚକଭାବେ ପରମେଶ୍ୱର ମୁଣ୍ଡ, ପ୍ରୀତିଧାରା ସାମଲ ଓ ରାଜେନ୍ଦ୍ର କୁମାର ପାଢ଼ୀ ଯୋଗ ଦେଇଥିଲେ। ଏଥିରେ ଆଲୋଚକ ପ୍ରୀତିଧାରା ସାମଲ ଜନଜାତିଙ୍କ ନାଚ ଓ ଗୀତ ଉପରେ ବିସ୍ତୃତ ଭାବେ ଆଲୋଚନା କରିଥିଲେ।

ବିଶେଷକରି କୋରପୁଟରେ ବସବାସ କରୁଥିବା ଆଦିବାସୀ ସମ୍ପ୍ରଦାୟଙ୍କ ଉପରେ କରିଥିବା ଗବେଷଣା ସମ୍ବନ୍ଧରେ କହିଥିଲେ। କିପରି ସେମାନଙ୍କ ବାହାଘର, ଜାନିଯାତ୍ରା, ନୃତ୍ୟ, ସଙ୍ଗୀତରୁ ଆରମ୍ଭକରି ମୃତ୍ୟୁଯାତ୍ରା ରହିଛି ସେ ସମ୍ପର୍କରେ ମଧ୍ୟ ଆଲୋକପାତ କରିଥିଲେ। ଆଦିବାସୀ ସମ୍ପ୍ରଦାୟଙ୍କ ସବୁଠୁ ବଡ଼ ଆଶ୍ରୟ ହେଉଛି ତାଙ୍କ ନୃତ୍ୟ ଓ ସଙ୍ଗୀତ। ସେମାନଙ୍କୁ ନୃତ୍ୟ ଓ ଗୀତ ବିନା ପରିକଳ୍ପନା କରି ହୁଏନି ବୋଲି ସେ କହିଛନ୍ତି। ଅନ୍ୟ ଆଦିବାସୀ ନୃତ୍ୟ ଅପେକ୍ଷା ଢେମ୍‌ସା ନୃତ୍ୟ ଏବେ ବେଶୀ ଟ୍ରେଣ୍ଡରେ ଚାଲିଥିବାର ଦେଖିବାକୁ ମିଳିଛି। ଏହା ଆଦିବାସୀମାନଙ୍କ ବହୁତ ପ୍ରିୟ ଏବଂ ପ୍ରାଚୀନ ନାଚ ବୋଲି ସେ କହଛନ୍ତି। ଅନ୍ୟ ଆଲୋଚକ ତଥା ଗବେଷକ ରାଜେନ୍ଦ୍ର କୁମାର ପାଢ଼ୀ ଜନଜାତିଙ୍କ ଭାଷାରେ ତଥ୍ୟ ଉପସ୍ଥାପନା କରିଥିଲେ। ଏନେଇ ସେ କହିଥିଲେ ଭାଷାକୁ ଆମେ ଭାବ ବିନିମୟର ମାଧ୍ୟମ ବୋଲି ଜାଣୁ କିନ୍ତୁ ଗୋଟେ ଭାଷା ଯଦି ଲୋପ ପାଇବ ତ ଗୋଟେ ଗୋଷ୍ଠୀ ବା ଜାତି ବି ମରିଯିବ।

ସେହିପରି ଭାଷା ହେଉଛି ଆଦିମ ଜନଜାତିଙ୍କ ଆବିଷ୍କାର ଏବଂ ଭାଷା ହେଉଛି ପ୍ରାଚୀନ। ଓଡ଼ିଶା ହେଉଛି ବହୁ ଭାଷିକ ରାଜ୍ୟ। ଯେଉଁଠି ବହୁ ଜାତି, ଜନଜାତି ସମ୍ମିଳିତ ହୋଇ ରହିଛନ୍ତି। ସେଥିମଧ୍ୟରୁ ୧୩ଟି ଜନଜାତି ସର୍ବ ପୁରାତନ ବୋଲି ଗବେଷଣାରୁ ଜଣା ପଡ଼ିଛି। ଏହା ସହିତ ସେ ଭାଷାମାନଙ୍କ ସଙ୍କେତ ସମ୍ବନ୍ଧରେ ମଧ୍ୟ ସୂଚନା ଦେଇଥିଲେ। ପରବର୍ତ୍ତୀ ଆଲୋଚକ ପରମେଶ୍ୱର ମୁଣ୍ଡ ଜନଜାତିଙ୍କ କଥା ଓ ଗାଥା ବିଷୟରେ ବର୍ଣ୍ଣନା କରିଥିଲେ। ଶେଷରେ ଅଧ୍ୟକ୍ଷ ସବିତା ପ୍ରଧାନ ଏହି ଅଧିବେଶନର ମୁଖ୍ୟ ବିଷୟ ସବୁ ବର୍ଣ୍ଣନା କରିଥିଲେ ଏବଂ କହିଥିଲେ ଭାଷା ବିପନ୍ନ ହେଲେ ସଂସ୍କୃତି ରହିବ ନାହିଁ କି ସଂସ୍କୃତି ବିପନ୍ନ ହେଲେ ଭାଷା ବି ରହିବ ନାହିଁ। ସେହିଭଳି ବର୍ତ୍ତମାନ ସ୍ଥିତି ଉପରେ ସେ କହିଥିଲେ ଯେତେବେଳେ ଧର୍ମ ବଦଳି ଯିବ ସଂସ୍କୃତି ବି ଆଉ ରହିବ ନାହିଁ। ଏହାର ପରବର୍ତ୍ତୀ ଅଧିବେଶନରେ ମୁଖ୍ୟ ବିଷୟ ଥିଲା ଓଡିଆ ଭାଷା ବିମର୍ଶ ଯେଉଁଥିରେ ଗୋପବନ୍ଧୁ ମହାନ୍ତି ଅଧ୍ୟକ୍ଷତା କରୁଥିବା ବେଳେ ଗବେଷକ ସନ୍ତୋଷ କୁମାର ରଥ, ହରପ୍ରସାଦ ମିଶ୍ର ଓ ଗୌରାଙ୍ଗ ଚରଣ ଦାଶ ଆଲୋଚକ ଭାବେ ଯୋଗଦେଇଥିଲେ। ସେହିପରି ଏହାର ସପ୍ତମ ଅଧିବେଶନର ମୁଖ୍ୟବିଷୟ ଥିଲା ଓଡ଼ିଆ ସଂସ୍କୃତି ବିମର୍ଶ। ଯେଉଁଥିରେ ଶୈଳଜ ରବି ଅଧ୍ୟକ୍ଷତା କରିଥିଲାବେଳେ ଆଲୋଚକଭାବେ ଅନନ୍ତ କୁମାର ଗିରି, ସୁଧା ମିଶ୍ର, ପ୍ରଦୀପ କୁମାର ପଟ୍ଟନାୟକ ଓ ବିଜୟ ପ୍ରଧାନ ଯୋଗ ଦେଇଥିଲେ।

ଘଣ୍ଟାଏକ ମଧ୍ୟରେ ସର୍ବାଧିକ ହାତଲେଖା ଫେସବୁକ୍‌ରେ ଅପଲୋଡ୍ ରେକର୍ଡ

ମୁଖ୍ୟମନ୍ତ୍ରୀଙ୍କୁ ଗିନିଜ୍ ବୁକ ରେକର୍ଡର ଫଳକ ପ୍ରଦାନ କଲେ ଛାତ୍ରଛାତ୍ରୀ

ଭୁବନେଶ୍ୱର, ୫।୨(ସମିସ): ପ୍ରଥମ ବିଶ୍ୱ ଓଡ଼ିଆ ଭାଷା ସମ୍ମିଳନୀ ଅବସରରେ ରାଜ୍ୟର ସରକାରୀ ଉଚ୍ଚବିଦ୍ୟାଳୟମାନେ ସୃଷ୍ଟି କରିଛନ୍ତି ଏକ ଅନନ୍ୟ ରେକର୍ଡ଼। ଘଣ୍ଟାକ ମଧ୍ୟରେ ଛାତ୍ରଛାତ୍ରୀମାନେ ସର୍ବାଧିକ ହାତଲେଖା ଫେସବୁକ୍‌ରେ ଅପଲୋଡ଼ କରି ବିରଳ ରେକର୍ଡ଼ ହାସଲ କରିଛନ୍ତି। ଗିନିଜ୍ ବୁକ୍ ଅଫ୍ ରେକର୍ଡ଼ସ୍‌ରେ ଏହି ସଫଳତାକୁ ସ୍ଥାନ ମିଳିଛି। ହାସଲ କରିଥିବା ଗିନିଜ୍ ବୁକ୍ ଅଫ୍ ୱାର୍ଲଡ଼ ରେକର୍ଡ଼କୁ ଛାତ୍ରଛାତ୍ରୀମାନେ ଆଜି ମୁଖ୍ୟମନ୍ତ୍ରୀଙ୍କୁ ଅର୍ପଣ କରିଛନ୍ତି।

ସୋମବାର ସରକାରୀ ସ୍କୁଲର ଛାତ୍ରଛାତ୍ରୀମାନେ ନବୀନ ନିବାସରେ ମୁଖ୍ୟମନ୍ତ୍ରୀଙ୍କୁ ଭେଟି ବିଶ୍ୱ ଓଡ଼ିଆ ଭାଷା ସମ୍ମିଳନୀ ପାଇଁ ବିଦ୍ୟାଳୟସ୍ତରରେ ହୋଇଥିବା ସାହିତ୍ୟ ଓ ସୃଜନଶୀଳତା ଉତ୍ସବରେ ଲିଖିତ ହସ୍ତଲେଖା ପୁସ୍ତକ 'ମୋ କଥା, ମୋ କାହାଣୀ' ମଧ୍ୟ ମୁଖ୍ୟମନ୍ତ୍ରୀଙ୍କୁ ପ୍ରଦାନ କରିଛନ୍ତି। ଏହା ସହ ଛାତ୍ରଛାତ୍ରୀମାନେ ଗିନିଜ୍ ବୁକ୍ ରେକର୍ଡ଼ର ଫଳକକୁ ମୁଖ୍ୟମନ୍ତ୍ରୀଙ୍କୁ ପ୍ରଦାନ କରିଛନ୍ତି। ଏହି ଅବସରରେ ମୁଖ୍ୟମନ୍ତ୍ରୀ ଛାତ୍ରଛାତ୍ରୀମାନଙ୍କୁ ଏହି ରେକର୍ଡ ପାଇଁ ଶୁଭେଚ୍ଛା ଜଣାଇବା ସହିତ ସେମାନଙ୍କ ଭବିଷ୍ୟତର ଲକ୍ଷ୍ୟ ବିଷୟରେ ପଚାରି ବୁଝିଛନ୍ତି। ଭବିଷ୍ୟତରେ ନିଜକୁ ଭଲ ମଣିଷ ଭାବେ ଗଢ଼ିତୋଳିବା ପାଇଁ ସେ ପରାମର୍ଶ ଦେଇଛନ୍ତି। ଏହାସହ ଛାତ୍ରଛାତ୍ରୀଙ୍କୁ ଉପହାର ଦେଇ ମୁଖ୍ୟମନ୍ତ୍ରୀ ଉତ୍ସାହିତ କରିଛନ୍ତି।

ବିଶ୍ୱ ଓଡ଼ିଆ ଭାଷା ସମ୍ମିଳନୀ ପରିପ୍ରେକ୍ଷୀରେ ଛାତ୍ରଛାତ୍ରୀଙ୍କୁ ଓଡ଼ିଆ ଭାଷା ଏବଂ ସାହିତ୍ୟ ରଚନା ପ୍ରତି ଆକୃଷ୍ଟ କରିବା ପାଇଁ ବିଦ୍ୟାଳୟ ସ୍ତରରେ ଭାଷା ସାହିତ୍ୟ ଏବଂ ସୃଜନଶୀଳତା ଉତ୍ସବ ଅନୁଷ୍ଠିତ ହୋଇଥିଲା। ଛାତ୍ରଛାତ୍ରୀମାନେ 'ମୋ କଥା ମୋ କାହାଣୀ' ପୁସ୍ତକ ମାଧ୍ୟମରେ ଗଳ୍ପ ଏବଂ କବିତା ଲେଖିଥିଲେ। ଗତ ଶୁକ୍ରବାର ଏହି ପୁସ୍ତକର ହସ୍ତଲିଖିତ ତଥ୍ୟକୁ ସାମାଜିକ ଗଣମାଧ୍ୟମ ଫେସବୁକରେ ଘଣ୍ଟାଏ ମଧ୍ୟରେ ସର୍ବାଧିକ ସଂଖ୍ୟାରେ ଅପଲୋଡ କରି ଓଡ଼ିଶାର ସରକାରୀ ବିଦ୍ୟାଳୟର ଛାତ୍ରଛାତ୍ରୀମାନେ ଗିନିଜ ରେକର୍ଡ ସୃଷ୍ଟି କରିଛନ୍ତି। ଗିନିଜ ବୁକ୍ ସଂସ୍ଥାର ବରିଷ୍ଠ ବିଚାରପତି ସ୍ୱପ୍ନିଲ୍ ଡଙ୍ଗରିକର୍ ଛାତ୍ରଛାତ୍ରୀମାନଙ୍କୁ ଏହି ରେକର୍ଡର ମାନ୍ୟତା ପ୍ରଦାନ କରିବା ସହ ଫଳକ ମାଧ୍ୟମରେ ସମ

ସକାଳ
THE SAKALA

PRINTED AT BHUBANESWAR ■ JEYPORE ■ SAMBALPUR ■ PANIKOILI

◆VOLUME- 41 ◆ISSUE-222 ◆BHUBANESWAR ◆TUESDAY ◆6 FEBRUARY 2024 ◆PAGE-16 ◆₹ 6.00

◆ବର୍ଷ-୪୧ ◆ସଂଖ୍ୟା-୨୨୨ ◆ଭୁବନେଶ୍ୱର ◆ମଙ୍ଗଳବାର ◆୬ ଫେବୃଆରୀ ୨୦୨୪ ◆ପୃଷ୍ଠା-୧୬ ◆ଟ.୬.୦୦

ଶଙ୍କର ମହାଦେବନ-ଜାକିର ହୁସେନଙ୍କ ବ୍ୟାଣ୍ଡକୁ 'ଗ୍ରାମି'

ଲସ୍ ଏଞ୍ଜେଲସ୍, ୫।୨ (ଏଜେନ୍ସି): ଭାରତୀୟ ଗାୟକ ଶଙ୍କର ମହାଦେବନ ଏବଂ ତବଲା ବାଦକ ଜାକିର ହୁସେନ ବହୁ ଚର୍ଚ୍ଚିତ ଗ୍ରାମି ପୁରସ୍କାର ଜିତିଛନ୍ତି। ଜାକିର ତିନୋଟି ଶ୍ରେଣୀରେ ଏହି ପୁରସ୍କାର ନିଜ ନାମରେ କରିଛନ୍ତି। ସେହିପରି ଶଙ୍କର ମହାଦେବନଙ୍କୁ ନିଜ ବ୍ୟାଣ୍ଡ 'ଶକ୍ତି'ର ଆଲ୍‌ବମ 'ଦିଶ ମୋମେଣ୍ଟ' ପାଇଁ ବେଷ୍ଟ ଗ୍ଲୋବାଲ ମ୍ୟୁଜିକ ଆଲ୍‌ବମ୍ ଶ୍ରେଣୀରେ ଗ୍ରାମି ପୁରସ୍କାର ମିଳିଛି। ଏହି ଆଲ୍‌ବମ୍‌ରେ ମୋଟ ୮ଟି ଗୀତ ରହିଛି। ଏହି ବ୍ୟାଣ୍ଡରେ ଶଙ୍କର ମହାଦେବନ, ଜାକିର ହୁସେନ, ଭି ସେଲ୍‌ଭାଗଣେଶ ଏବଂ ଗଣେଶ ରାଜଗୋପାଳନଙ୍କ ଭଳି କଳାକାର କାମ କରୁଛନ୍ତି। ଏହି ବ୍ୟାଣ୍ଡ ବ୍ୟତୀତ ବଂଶୀ ବାଦକ ରାକେଶ ଚୌରାସିଆ ୨ଟି ଗ୍ରାମି ପୁରସ୍କାର ହାତେଇଛନ୍ତି। ଏହି ଭଳି ଭାବେ ମୋଟ ୫ ଜଣ ଭାରତୀୟଙ୍କୁ ୬୬ତମ ଗ୍ରାମି ପୁରସ୍କାର ମିଳିଛି। ଏହି ଉତ୍ସବରେ ଜାକିର 'ପସ୍ତୋ' ପାଇଁ 'ବେଷ୍ଟ ଗ୍ଲୋବାଲ ମ୍ୟୁଜିକ ପରଫରମାନ୍ସ' ଶ୍ରେଣୀରେ ରାକେଶ ଚୌରାସିଆଙ୍କ ସହ ଗ୍ରାମି ଜିତିଛନ୍ତି। ଏହା ବ୍ୟତୀତ 'ଦିଶ ମୋମେଣ୍ଟ' ପାଇଁ ବେଷ୍ଟ ଗ୍ଲୋବାଲ ▶ପୃଷ୍ଠା-୧୪

ବିଶ୍ୱ ଓଡ଼ିଆ ଭାଷା ମହାକୁମ୍ଭ ଉଦ୍‌ଯାପିତ

ଅଭୂତପୂର୍ବ, ଅବିସ୍ମରଣୀୟ

ଯୁଗ ଯୁଗ ଧରି ଓଡ଼ିଆ ଭାଷା ଆମ ଜାତିକୁ ପରିଚୟ ଦେଇଛି । ଏବେ ଓଡ଼ିଆ ଭାଷା ଆମ ଯୁବ ପିଢ଼ିର ଭାଷା ହେଉ : ମୁଖ୍ୟମନ୍ତ୍ରୀ

ଭୁବନେଶ୍ୱର, ୫।୨(ସମିସ): ରାଜ୍ୟରେ ଶେଷ ହୋଇଛି ପ୍ରଥମ ବିଶ୍ୱ ଓଡ଼ିଆ ଭାଷା ସମ୍ମିଳନୀ। ସ୍ଥାନୀୟ ଜନତା ମଇଦାନ ସହ ରେଭେନ୍ସା, ସୋଆ, ଓ କିଟ୍ ବିଶ୍ୱ ବିଦ୍ୟାଳୟରେ ଅନୁଷ୍ଠିତ ଅବିସ୍ମରଣୀୟ

- ଓଡ଼ିଆରେ ନୂଆ ନୂଆ ଶବ୍ଦ ସୃଷ୍ଟି କରି ଶବ୍ଦ ଭଣ୍ଡାରକୁ ସମୃଦ୍ଧ କରିବାକୁ ଆହ୍ୱାନ
- ବିଧାନସଭାରେ ମୁଖ୍ୟମନ୍ତ୍ରୀ ଘୋଷଣା କରିବେ ସମ୍ମିଳନୀ ନିଷ୍କର୍ଷର ନୀତିଗତ ନିଷ୍ପତ୍ତି
- ପ୍ରତି ୫ ବର୍ଷରେ ରାଜ୍ୟରେ ଆୟୋଜିତ ହେବ ବିଶ୍ୱ ଓଡ଼ିଆ ଭାଷା ସମ୍ମିଳନୀ
- ବୈଷୟିକ ଜ୍ଞାନକୌଶଳ ସହିତ ଓଡ଼ିଆ ଭାଷାର ସମନ୍ୱୟ ଉପରେ ଗୁରୁତ୍ୱାରୋପ
- ମୁଖ୍ୟମନ୍ତ୍ରୀଙ୍କ ଦ୍ୱାରା ୩ ପୁସ୍ତକ ଉନ୍ମୋଚିତ, ମ୍ୟୁଜିୟମ୍‌ର ଅବଧି ୩ ଦିନ ବୃଦ୍ଧି

ଏହି ଭାଷା ସମ୍ମିଳନୀକୁ ମିଳିଛି ଅଭୂତପୂର୍ବ ସଫଳତା। ତିନିଦିନ ଧରି ଭାଷାବିତ୍, ଭାଷା ବିଦ୍ୱାନ, ବିଶେଷଜ୍ଞ ଓ ସାହିତ୍ୟର ମହାରଥୀମାନଙ୍କ ଦ୍ୱାରା ଭାଷା ମଞ୍ଚନରୁ ନିର୍ଗତ ନିର୍ଯାସ ଓଡ଼ିଆ ଭାଷା ଓ ସାହିତ୍ୟର ଭବିଷ୍ୟତ ପାଇଁ ଯଥେଷ୍ଟ ଉପଯୋଗୀ ହେବ ବୋଲି ଆଶା କରାଯାଉଛି। ଓଡ଼ିଆଭାଷାକୁ ବିଶ୍ୱ ପ୍ରସାରୀ କରିବା ଏବଂ ଏହାର ଶାସ୍ତ୍ରୀୟ ଗାରିମାକୁ ନଭଣ୍ଡୁୟୀ କରାଯିବା ନିମନ୍ତେ ଭାଷା ସମ୍ମିଳନୀରେ ମିଳିଥିବା ପ୍ରସ୍ତାବଗୁଡ଼ିକୁ ସମ୍ମିଳିତ କରି ସରକାର ନୀତିଗତ ନିଷ୍ପତ୍ତି ନେବେ ଏବଂ ଚଳିତ ବିଧାନସଭାରେ ମୁଖ୍ୟମନ୍ତ୍ରୀ ଏ ସମ୍ପର୍କରେ ଘୋଷଣା କରିବେ ବୋଲି ସୂଚନା ମିଳିଛି।

ଉଦ୍‌ଯାପନୀ ଉତ୍ସବରେ ଯୋଗ ଦେଇ ମୁଖ୍ୟମନ୍ତ୍ରୀ ନବୀନ ପଟ୍ଟନାୟକ ଓଡ଼ିଆ ଭାଷାକୁ ରୁଦ୍ଧିମନ୍ତ କରିବା ଦିଗରେ ଏହି ସମ୍ମିଳନୀ ବେଶ୍ ସଫଳ ହେବ ବୋଲି ଆଶାପ୍ରକାଶ କରିଛନ୍ତି। ମୁଖ୍ୟମନ୍ତ୍ରୀ କହିଛନ୍ତି ଯେ ଯୁଗ ଯୁଗ ଧରି ଓଡ଼ିଆ ଭାଷା, ଆମ ଜାତିର ପରିଚୟକୁ ଆଗକୁ ନେଇଛି। ପ୍ରଥମ ବିଶ୍ୱ ଓଡ଼ିଆ ଭାଷା ସମ୍ମିଳନୀ ଆମର ଭାଷା ଇତିହାସରେ ସବୁଦିନ ପାଇଁ ଏକ ମାଇଲଖୁଣ୍ଟ ହୋଇ ରହିବ। ଏହି ଧାରା ଭବିଷ୍ୟତରେ ମଧ୍ୟ ବଜାୟ ରହିବ ଏବଂ ପ୍ରତି ୫ ବର୍ଷରେ ଥରେ ବିଶ୍ୱ ଓଡ଼ିଆ ଭାଷା ସମ୍ମିଳନୀ ଆୟୋଜନ ହେବ। ଏହା ସହ ସମ୍ମିଳନୀକୁ ସାଫଲ୍ୟ ମଣ୍ଡିତ କରିଥିବା ଛାତ୍ରଛାତ୍ରୀ, ଯୁବ ସମାଜ, ଲେଖକ, ଗବେଷକ, ସାହିତ୍ୟିକ, କବି ପ୍ରତ୍ୟେକ ଓଡ଼ିଆଙ୍କୁ ହୃଦୟରୁ ଧନ୍ୟବାଦ ଅର୍ପଣ କରିବା ସହ ୫ ବର୍ଷ ପରେ ଆମେ ପୁଣି ଏକାଠି ହୋଇ ଓଡ଼ିଆ ଭାଷାକୁ ଆହୁରି ଆଗକୁ ନେବା ପାଇଁ ମତ ବିନିମୟ କରିବା ବୋଲି କହିଛନ୍ତି ମୁଖ୍ୟମନ୍ତ୍ରୀ।

ସେ ପୁଣି କହିଛନ୍ତି ଯେ ପ୍ରଥମ ବିଶ୍ୱ ଓଡ଼ିଆ ଭାଷା ସମ୍ମିଳନୀରେ ତିନି ଦିନ ଧରି ଆମ ଭାଷାର ବିଭିନ୍ନ ଦିଗ ଉପରେ ଆଲୋଚନା ହୋଇଛି। ଏଥିରେ ବହୁତ ଭଲ ପ୍ରସ୍ତାବ ଆସିଛି। ବର୍ତ୍ତମାନ ବିଧାନସଭା ଚାଲିଛି, ତେଣୁ ଭାଷା ▶ପୃଷ୍ଠା-୧୪

▶▶ ଆରମ୍ଭ ହେଲା ବିଧାନସଭାର ବଜେଟ୍ ଅଧିବେଶନ

ରାଜ୍ୟ ବିକାଶକୁ ରାଜ୍ୟପାଳଙ୍କ ପ୍ରଶଂସା

ଭୁବନେଶ୍ୱର, ୫।୨(ସମିସ): ବିକାଶ ଓ ଅଭିବୃଦ୍ଧି ନିମନ୍ତେ ସଂଖ୍ୟାଧିକ କ୍ଷେତ୍ରରେ ଓଡ଼ିଶା ଅଭୂତପୂର୍ବ ପ୍ରଦର୍ଶନ କରିପାରିଛି। ୨୦୨୩ରେ ଅନେକ ଆହ୍ୱାନ ସତ୍ତ୍ୱେ ମୋ ସରକାର ଏକ ମହତ୍ତ୍ୱପୂର୍ଣ୍ଣ ଯାତ୍ରା ସମ୍ପନ୍ନ କରିଛନ୍ତି ବୋଲି ରାଜ୍ୟପାଳ ରଘୁବର ଦାସ କହିଛନ୍ତି। ସୋମବାର ବିଧାନସଭାରେ

- ଶ୍ରୀମନ୍ଦିର ପରିକ୍ରମା ପ୍ରକଳ୍ପ ପାଇଁ ରାଜ୍ୟ ସରକାରଙ୍କ ଭୂୟସୀ ପ୍ରଶଂସା
- ଓଡ଼ିଆ ଭାଷାର ପ୍ରଚାର, ପ୍ରସାର ଦିଗରେ ଖୁବ୍ ଉପାଦେୟ ହେବ ଓଡ଼ିଆ ଭାଷା ସମ୍ମିଳନୀ
- ୨୦୦୦-୦୧ ବର୍ଷ ତୁଳନାରେ ଖାଦ୍ୟଶସ୍ୟ ଉତ୍ପାଦନ ବଢ଼ିଛି ଅଢ଼େଇ ଗୁଣ
- କାଳିଆ ଯୋଜନାରେ ୪୩.୮୮ କ୍ଷୁଦ୍ର ଓ ନାମମାତ୍ର ଚାଷୀଙ୍କୁ ମିଳିଛି ସହାୟତା

ରାଜ୍ୟପାଳ ନିଜ ଅଭିଭାଷଣ ରଖିବା ସହ ରାଜ୍ୟ ବଜେଟ ଅଧିବେଶନକୁ ଆନୁଷ୍ଠାନିକ ଭାବେ ଆରମ୍ଭ କରିଛନ୍ତି। ପ୍ରାୟ ୨ ଘଣ୍ଟା ଦୀର୍ଘ ନିଜ ଅଭିଭାଷଣରେ ମୋଟ ୧୬୮ଟି ବିନ୍ଦୁରେ ରାଜ୍ୟପାଳ କୃଷିଠାରୁ ଆରମ୍ଭ କରି ସ୍ୱାସ୍ଥ୍ୟସେବା, ପରିବହନ, ଶିକ୍ଷା ଭିତ୍ତିଭୂମିରେ ରୂପାନ୍ତରୀକରଣ, ମାଓ ମୁକାବିଲାରେ ସଫଳତା, ଗ୍ରାମୀଣ ଗୃହ ନିର୍ମାଣ, ଜଳ ଯୋଗାଣ, କ୍ରୀଡ଼ା ପର୍ଯ୍ୟଟନ ଭିତ୍ତିଭୂମିରେ ଆଖିଦୃଶିଆ ବିକାଶ, ପ୍ରଶାସନିକ ଏବଂ ସାଧାରଣ ଆର୍ଥିକ ପରିଚାଳନା କ୍ଷେତ୍ରରେ ସଂସ୍କାର କ୍ଷେତ୍ରରେ ସରକାରଙ୍କ ପଦକ୍ଷେପ ଏବଂ ସଫଳତା ସମ୍ପର୍କରେ ନିଜ ଅଭିଭାଷଣରେ ଗୋଟି ଗୋଟି କରି ବଖାଣିଛନ୍ତି। ନିଜ ଅଭିଭାଷଣରେ ରାଜ୍ୟପାଳ ଶ୍ରୀମନ୍ଦିର ପରିକ୍ରମା ପ୍ରକଳ୍ପ ପାଇଁ ସରକାରଙ୍କ ଭୂୟସୀ ପ୍ରଶଂସା କରିବା ସହ ରାଜ୍ୟ ସରକାରଙ୍କ ବିଭିନ୍ନ ଜନକଲ୍ୟାଣକାରୀ ଯୋଜନା ଏବଂ କାର୍ଯ୍ୟକ୍ରମ ପାଇଁ ସାବାସୀ ଦେଇଛନ୍ତି। ନିଜ ଅଭିଭାଷଣରେ ରାଜ୍ୟପାଳ କହିଲେ ଯେ ଚଳିତ ଜାନୁଆରୀ ୧୭ ତାରିଖରେ ଲୋକାର୍ପିତ ଶ୍ରୀମନ୍ଦିର ପରିକ୍ରମା ପ୍ରକଳ୍ପ ପ୍ରକଳ୍ପ ଦର୍ଶନାର୍ଥୀଙ୍କୁ ▶ପୃଷ୍ଠା-୧୪

ଆମ୍ବେଦକରଙ୍କ ନାମରେ ନାମିତ ହେବ ବରମୁଣ୍ଡା ବସ୍ ଟର୍ମିନାଲ

ଭୁବନେଶ୍ୱର, ୫।୨(ସମିସ): ଭାରତୀୟ ସମ୍ବିଧାନର ଜନକ ତଥା ସାମାଜିକ ନ୍ୟାୟର ମହାନ୍ ପ୍ରବକ୍ତା ଡ. ବାବା ସାହେବ ଭୀମରାଓ ଆମ୍ବେଦକରଙ୍କ ନାମରେ ନାମିତ ହେବ ଭୁବନେଶ୍ୱରରେ ନବନିର୍ମିତ ବରମୁଣ୍ଡା ଆନ୍ତଃରାଜ୍ୟ ବସ୍ ଟର୍ମିନାଲ। ସୋମବାର ମୁଖ୍ୟମନ୍ତ୍ରୀ ନବୀନ ପଟ୍ଟନାୟକ ଏହା ଘୋଷଣା କରିବା ସହ ଡ. ଆମ୍ବେଦକରଙ୍କ ପ୍ରତି ଗଭୀର ଶ୍ରଦ୍ଧାଞ୍ଜଳି ଅର୍ପଣ କରିଛନ୍ତି।

ମୁଖ୍ୟମନ୍ତ୍ରୀ କହିଛନ୍ତି ଯେ ଡ. ଆମ୍ବେଦକର ଜଣେ ଦୂରଦର୍ଶୀ ନେତା ଓ ସମର୍ପିତ ସମାଜ ସଂସ୍କାରକ। ସମାଜର ଦଳିତ ନିଷ୍ପେସିତଙ୍କ ପାଇଁ ସେ ଆଶାର ଆଲୋକ ଥିଲେ। ଏକ ନ୍ୟାୟପୂର୍ଣ୍ଣ ସମାଜ ଗଠନ ପାଇଁ ସେ ସାରା ଜୀବନ କାମ କରିଯାଇଛନ୍ତି। ଦେଶ ଗଠନରେ ତାଙ୍କର ମହାନ୍ ଅବଦାନ ଓ ଆଦର୍ଶ ବିଷୟରେ ଜନସାଧାରଣଙ୍କୁ ସଚେତନ କରିବା ପାଇଁ ଡ. ବାବାସାହେବ ଆମ୍ବେଦକର ବସଷ୍ଟାଣ୍ଡରେ ୯୦୦ ବର୍ଗଫୁଟ ଅଞ୍ଚଳରେ ଏକ ସ୍ୱତନ୍ତ୍ର ଗ୍ୟାଲେରୀ ନିର୍ମାଣ କରାଯିବ ବୋଲି ମୁଖ୍ୟମନ୍ତ୍ରୀ କହିଛନ୍ତି। ଡିଜିଟାଲ ଜ୍ଞାନକୌଶଳ ବ୍ୟବହାର ଜରିଆରେ ଡ. ଆମ୍ବେଦକରଙ୍କ ଜୀବନୀ ଓ ଆଦର୍ଶକୁ ଏଠାରେ ସୁନ୍ଦର ଭାବରେ ଉପସ୍ଥାପିତ କରାଯିବ। ଭାରତୀୟ ସମ୍ବିଧାନର ଏକ ନକଲ ସହିତ ବାବା ସାହେବଙ୍କ ଦ୍ୱାରା ବ୍ୟବହୃତ ବିଭିନ୍ନ ଜିନିଷ ମଧ୍ୟ ଏଠାରେ ପ୍ରଦର୍ଶିତ ହେବ। ୧୫.୫ ଏକର ପରିମିତ ଜମିରେ ନିର୍ମିତ ଏହି ବସଷ୍ଟାଣ୍ଡ ଦୈନିକ ତିରିଶ ହଜାର ଯାତ୍ରୀଙ୍କ ପରିବହନର ମୁଖ୍ୟ ମାଧ୍ୟମ ହେବ। ଏହାକୁ ଦୃଷ୍ଟିରେ ରଖି ଏଠାରେ ଯାତ୍ରୀମାନଙ୍କ ପାଇଁ ବିଭିନ୍ନ ସୁବିଧା ସୁଯୋଗର ବିକାଶ କରାଯିବା ସହ ନିରାପତ୍ତା ପ୍ରତି ମଧ୍ୟ ସ୍ୱତନ୍ତ୍ର ଧ୍ୟାନ ଦିଆଯାଇଛି। ଏହି ବସ୍ ଟର୍ମିନାଲ୍ କାମ ଶେଷ ହୋଇ ସାରିଛି। ଚଳିତ ମାସ ୧୫ ତାରିଖ ସୁଦ୍ଧା ଏହା ଉଦ୍ଘାଟନ ହେବାର ସମ୍ଭାବନା ରହିଛି।

ବାବା ସାହେବଙ୍କ ଜୀବନ ଓ ଆଦର୍ଶକୁ ନେଇ କରାଯିବ ସ୍ୱତନ୍ତ୍ର ଗ୍ୟାଲେରୀ

■ ସବୁ ରାଜନୈତିକ ଦଳଙ୍କୁ ନିର୍ବାଚନ କମିସନଙ୍କ ତାଗିଦ୍

ପ୍ରଚାରରେ ନିୟୋଜିତ ହେବେନି ପିଲା

ନୂଆଦିଲ୍ଲୀ, ୫।୨(ଏଜେନ୍ସି): ୨୦୨୪ ଲୋକସଭା ନିର୍ବାଚନ ପାଇଁ ଆଉ ମାତ୍ର ହାତଗଣତି ସମୟ ବାକି ରହିଛି। ଏପ୍ରିଲ ମାସରେ ନିର୍ବାଚନ ହେବ ବୋଲି କୁହାଯାଉଥିବା ବେଳେ କୌଣସି ସମୟରେ ନିର୍ବାଚନ ବିଜ୍ଞପ୍ତି ପ୍ରକାଶ ପାଇବାର ସମ୍ଭାବନା ରହିଛି। ତେବେ ଏହାପୂର୍ବରୁ ନିର୍ବାଚନ ଆୟୋଗଙ୍କ ପକ୍ଷରୁ ସବୁ ରାଜନୈତିକ ଦଳଙ୍କୁ କଡ଼ା ନିର୍ଦ୍ଦେଶ ଜାରି କରାଯାଇଛି। ନିର୍ବାଚନ ପ୍ରଚାର କାର୍ଯ୍ୟରେ କୌଣସି ଦଳ ଯେଭଳି ଛୋଟ ପିଲାଙ୍କୁ ସାମିଲ ନ କରନ୍ତି ତାହାକୁ ନିଶ୍ଚିତ କରିବାକୁ ଆୟୋଗ ନିର୍ଦ୍ଦେଶ ଦେଇଛନ୍ତି ।ପୋଷ୍ଟର ଓ ପାମ୍ପଲେଟ୍ ସମେତ କୌଣସି ପ୍ରଚାର କାର୍ଯ୍ୟରେ ପିଲାଙ୍କୁ ବ୍ୟବହାର ନ କରିବାକୁ ନିର୍ବାଚନ ଆୟୋଗ କହିଛନ୍ତି । ନିର୍ବାଚନ ପ୍ରକ୍ରିୟା ସମୟରେ ଯେକୌଣସି ଉପାୟରେ ଦଳ ଓ ପ୍ରାର୍ଥୀଙ୍କ ଦ୍ୱାରା ପିଲାଙ୍କ ବ୍ୟବହାର ବିରୋଧରେ ନିର୍ବାଚନ ଆୟୋଗ 'ଶୂନ୍ୟ ସହନଶୀଳତା' ନୀତି ଗ୍ରହଣ କରିଥିବା କହିଛନ୍ତି। କବିତା, ଗୀତ, କଥିତ ଶବ୍ଦ, ରାଜନୈତିକ ଦଳ କିମ୍ବା ପ୍ରାର୍ଥୀ ଚିହ୍ନ ପ୍ରଦର୍ଶନ ଭଳି ଯେକୌଣସି ▶ପୃଷ୍ଠା-୧୪

'ଅଭ୍ୟାସ' ପରୀକ୍ଷଣ ସଫଳ

ବାଲେଶ୍ୱର, ୫।୨(ସମିସ): ଚାନ୍ଦିପୁର କ୍ଷେପଣାସ୍ତ୍ର ପରୀକ୍ଷଣ କେନ୍ଦ୍ର ଇଂଟିଗ୍ରେଟେଡ ଟେଷ୍ଟ ରେଞ୍ଜରୁ ହାଇ-ସ୍ପିଡ ଏକ୍ସପେଣ୍ଡେବେଲ୍ ଏରିଏଲ ଟାର୍ଗେଟ ହିଟ୍) ଚାଳକ ବିହୀନ ବିମାନ 'ଅଭ୍ୟାସ'ର ଚତୁର୍ଥ ଉଡ଼ାଣ ପରୀକ୍ଷଣ ସଫଳ ହୋଇଛି। ଏହି ପରୀକ୍ଷଣ ଗତ ଜାନୁଆରୀ ୩୦ ତାରିଖରୁ ଚଳିତ ମାସ ୨ତାରିଖ ମଧ୍ୟରେ କରାଯାଇଛି ବୋଲି ପ୍ରତିରକ୍ଷା ଅନୁସନ୍ଧାନ ଏବଂ ବିକାଶ ସଂଗଠନ(ଡିଆରଡିଓ) ପକ୍ଷରୁ ଟୁଇଟ ଯୋଗେ ସୋମବାର ସୂଚନା ଦିଆଯାଇଛି।

ଏହି ଉଡ଼ାଣ ପରୀକ୍ଷଣ ବେଳେ କମ ଉଚ୍ଚତାରେ ବିମାନର ଉଡ଼ିବା କ୍ଷମତା ସହ ଏକ ନିର୍ଦ୍ଦିଷ୍ଟ ଉଚ୍ଚତାରେ କେତେ ସମୟ ସ୍ଥିର ରହି ପାରୁଛି ତାହାକୁ ଅନୁଧ୍ୟାନ କରାଯାଇଛି। ଏହା ସହିତ 'ଅଭ୍ୟାସ' ଚାଳକ ବିହୀନ ବିମାନ କେତେ ସହଜରେ ଗୋଟିଏ ସ୍ଥାନରୁ ଆଉ ଗୋଟିଏ ସ୍ଥାନକୁ ଉଡ଼ାଇ ହେବ ତାହାକୁ ମଧ୍ୟ ନୀରିକ୍ଷଣ କରାଯାଇଛି। ହାଇ-ସ୍ପିଡ ଏକ୍ସପେଣ୍ଡେବେଲ ଏରିଏଲ ଟାର୍ଗେଟ (ହିଟ୍) ବିମାନ 'ଅଭ୍ୟାସ' ପ୍ରତିରକ୍ଷା ଅନୁସନ୍ଧାନ ଏବଂ ବିକାଶ ସଙ୍ଗଠନର ଏରୋନିଟିକାଲ ଡେଭଲୋପମେଣ୍ଟ ଏଷ୍ଟାବ୍ଲିସମେଣ୍ଟ ବିକଶିତ କରିଛି। ଟ୍ୱିନ ଅଣ୍ଡର ସ୍ଲଙ୍ଗ ବୁଷ୍ଟର ଦ୍ୱାରା ଏହି ବିମାନ ଲଞ୍ଚ କରାଯାଇଥିଲା। ଉଡ଼ାଣର ସୁରକ୍ଷିତ ସ୍ଥିତି ବଜାୟ ରଖିବା ପାଇଁ ଏଥିରେ ଏକ ଛୋଟ ଗ୍ୟାସ ଟର୍ବାଇନ ଇଞ୍ଜିନ ମଧ୍ୟ ରହିଛି ବୋଲି ଡିଆରଡିଓ ପକ୍ଷରୁ ସୂଚନା ଦିଆଯାଇଛି। ବିମାନରେ ଇଲେକ୍ଟ୍ରୋ ଅପ୍ଟିକାଲ ଟାର୍ଗେଟିଂ ସିଷ୍ଟମ ମଧ୍ୟ ରହିଛି।

ଚାନ୍ଦିପୁରର ଗାଇଡ଼ଣ୍ଡ ବେସ୍‌ଡ କଂଟ୍ରୋଲର ସାହାଯ୍ୟରେ ହାଇ-ସ୍ପିଡ ଏକ୍ସପେଣ୍ଡେବେଲ ଏରିଏଲ ଟାର୍ଗେଟ (ହିଟ) ବିମାନ 'ଅଭ୍ୟାସ' ଉଡ଼ାଣ ଭରିଥିଲା। ଏହି ସଫଳ ପରୀକ୍ଷଣ ପରେ ପ୍ରତିରକ୍ଷା ବିଭାଗ ପକ୍ଷରୁ ଡିଆରଡିଓକୁ ଅଭିନନ୍ଦନ ଜଣାଯାଇଛି।

ଲୋକକଥା

ଭାଷା ପ୍ରେମୀ ସବୁ ହୁଅହେ
ତରୁଣ ତରୁଣୀ ପିଢ଼ି,
ଭାଷା ଶୋଷ ଯେବେ ଆକ୍ରାନ୍ତ କରିବ
ଭାଷା ହିଁ ଚାଲିବ ବଢ଼ି।
ବାଧା ବନ୍ଧନକୁ ଏଡ଼ି,
ସର୍କାର ଯେଭଳି ଉଦ୍ୟମ କରନ୍ତି,
ହୋଇଯାଅ ସବୁ ଯୋଡ଼ି !!

'ଓଡ଼ିଶା-୨୦୩୬'ର ରୂପରେଖ ନେଇ ମାନସ ମନ୍ଥନ

ଏବେ ବିଶ୍ୱ ସହ ଓଡ଼ିଶାର ପ୍ରତିଦ୍ୱନ୍ଦ୍ୱିତା

ଓଡ଼ିଶାକୁ ଶୀର୍ଷକୁ ନେବା ପାଇଁ ଆଗାମୀ ୫ ବର୍ଷ ଅତ୍ୟନ୍ତ ଗୁରୁତ୍ୱପୂର୍ଣ୍ଣ: ପାଣ୍ଡିଆନ

ଭୁବନେଶ୍ୱର, ୫।୨(ସମିସ): ଆସନ୍ତା ୨୦୩୬ରେ ଓଡ଼ିଶା ପାଳିବ ସ୍ୱତନ୍ତ୍ର ରାଜ୍ୟ ଗଠନର ଶତବାର୍ଷିକୀ। ତତ୍‌କାଳୀନ ଓଡ଼ିଶାକୁ ଦେଶର ଶୀର୍ଷ ସମୃଦ୍ଧ ରାଜ୍ୟରେ ପରିଣତ କରିବା ପାଇଁ ସରକାର ଆରମ୍ଭ କରିଛନ୍ତି ପ୍ରସ୍ତୁତି। ଶତବାର୍ଷିକୀ ପାଳନର ଦୁଇ ବର୍ଷ ପୂର୍ବରୁ ଲକ୍ଷ୍ୟ ପୂରଣ ନିମନ୍ତେ ରାଜ୍ୟ ସରକାରଙ୍କ ପକ୍ଷରୁ ପ୍ରସ୍ତୁତ ଖସଡ଼ା ଏବଂ ରୂପାନ୍ତରିତ ଓଡ଼ିଶାର ରୂପରେଖ ସମ୍ପର୍କରେ ବିସ୍ତୃତ ତଥ୍ୟ ରଖିଛନ୍ତି 'ୟ-ଟି' ଓ 'ନବୀନ ଓଡ଼ିଶା' ଅଧ୍ୟକ୍ଷ କାର୍ତ୍ତିକ ପାଣ୍ଡିଆନ। ପ୍ରଥମ ବିଶ୍ୱ ଓଡ଼ିଆ ଭାଷା ସମ୍ମିଳନୀ ମଞ୍ଚରେ '୨୦୩୬ ରେ ଓଡ଼ିଶା- ଏକ ନବ ଦିଗନ୍ତର ସମ୍ଭାବନା' ଶୀର୍ଷକ ସମ୍ମାନରେ ଓଡ଼ିଶା ଏବେ ଦେଶର ଅନ୍ୟ ରାଜ୍ୟ ନୁହେଁ; ବିଶ୍ୱ ସହ ପ୍ରତିଦ୍ୱନ୍ଦ୍ୱିତା କରିବାକୁ ସକ୍ଷମ ହୋଇଛି ଏବଂ ସବୁ କ୍ଷେତ୍ରରେ ଓଡ଼ିଶାର ରୂପାନ୍ତରଣର ଚିତ୍ର ସ୍ପଷ୍ଟ ଦୃଶ୍ୟମାନ ହେଉଛି ବୋଲି ମତବ୍ୟକ୍ତ କରିଛନ୍ତି।

ଶ୍ରୀ ପାଣ୍ଡିଆନ କହିଛନ୍ତି ଯେ ଆମେ ସବୁବେଳେ ପରିବର୍ତ୍ତନର କଥା କରିଥାଆନ୍ତି। ଆମ ପାଇଁ ପରିବର୍ତ୍ତନର ପରିଭାଷା ହେଉଛି 'ରୂପାନ୍ତରୀକରଣ'। ୨୦୧୯ ପରବର୍ତ୍ତୀ ଓଡ଼ିଶାରେ ଆରମ୍ଭ ହୋଇଛି ପରିବର୍ତ୍ତନ ଅର୍ଥାତ୍ ରୂପାନ୍ତରୀକରଣ। ଶିକ୍ଷା, ସ୍ୱାସ୍ଥ୍ୟ, କୃଷି, ମହିଳା ସଶକ୍ତିକରଣ ଏବଂ ଲୋକ ପ୍ରଶାସନ ସବୁ କ୍ଷେତ୍ରରେ ରୂପାନ୍ତରଣର ଛବି ସ୍ପଷ୍ଟ। ୨୦୦୦ ମସିହାରେ ଯେତେବେଳେ ମୁଖ୍ୟମନ୍ତ୍ରୀଙ୍କ ନେତୃତ୍ୱରେ ରାଜ୍ୟରେ ନୂଆ ସରକାର ଆସିଲା; ସେତେବେଳେ କର୍ମଚାରୀଙ୍କୁ

ଦରମା ଦେବା ପାଇଁ ରାଜକୋଷରେ ଟଙ୍କା ନ ଥିଲା। ଋଣ ବୋଝରେ ସରକାର ବୁଡ଼ି ରହିଥିଲେ। ମାତ୍ର ଆଜି ଓଡ଼ିଶା ଏକ ରାଜସ୍ୱ ବଳକା ରାଜ୍ୟ। ରାଜ୍ୟର ମୁଣ୍ଡପିଛା ଋଣ ହାର ଅନ୍ୟ ରାଜ୍ୟ ତୁଳନାରେ ଯଥେଷ୍ଟ କମ୍। ୨୦୦୦ ମସିହା ବେଳକୁ ରାଜ୍ୟରେ ଗରିବ ଲୋକଙ୍କ ସଂଖ୍ୟା ୭୦ ପ୍ରତିଶତ ଥିବା ବେଳେ ଏବେ ଏହା ୧୧ ପ୍ରତିଶତକୁ ହ୍ରାସ ପାଇଛି। ଓଡ଼ିଶାକୁ ଦିନେ ଅନ୍ୟ ରାଜ୍ୟରୁ ଚାଉଳ ଆସୁଥିଲା; କିନ୍ତୁ ଆଜି ଭାରତର ଖାଦ୍ୟ ସୁରକ୍ଷା ମାନଚିତ୍ରରେ ଓଡ଼ିଶା ତୃତୀୟ ବୃହତ୍ ଯୋଗଦାନ ଦେଇପାରିଛି। ଓଡ଼ିଶାରୁ ୫ଟି ରାଜ୍ୟକୁ ଚାଉଳ ଯୋଗାଣ ଦ୍ୱାରା ସେଠାରେ ଖାଦ୍ୟ ସୁରକ୍ଷା ସୁନିଶ୍ଚିତ ହେଉଛି। ଏହା ମୁଖ୍ୟମନ୍ତ୍

ସୂଚନା ଓ ପ୍ରସାରଣ ମନ୍ତ୍ରଣାଳୟର ସଚିବ ଭାବେ ଦାୟିତ୍ୱ ନେଲେ ସଞ୍ଜୟ ଜାଜୁ

ନୂଆଦିଲ୍ଲୀ,୫।୨(ଏଜେନ୍ସି): କେନ୍ଦ୍ର ସୂଚନା ଓ ପ୍ରସାରଣ ମନ୍ତ୍ରଣାଳୟ ସଚିବ ଭାବେ ବରିଷ୍ଠ ସର୍ବ ଭାରତୀୟ ପ୍ରଶାସନିକ ଅଧିକାରୀ ସଞ୍ଜୟ ଜାଜୁ ସୋମବାର ଦାୟିତ୍ୱ ଗ୍ରହଣ କରିଛନ୍ତି । ଜାଜୁ ହେଉଛନ୍ତି ୧୯୯୨ ବ୍ୟାଚ୍ ତେଲଙ୍ଗାନା କ୍ୟାଡରର ଜଣେ ଆଇଏଏସ୍। ସେ ଦାୟିତ୍ୱ ଗ୍ରହଣ କରିବା ପରେ ବିଭାଗୀୟ ପୂର୍ବତନ ସଚିବ ଅପୂର୍ବ ଚନ୍ଦ୍ରଙ୍କ ସମେତ ଅନ୍ୟାନ୍ୟ ବହୁ ବରିଷ୍ଠ ଅଧିକାରୀ ଏବଂ ବିଭିନ୍ନ ଗଣମାଧ୍ୟମ ବିଭାଗର ପଦାଧିକାରୀମାନେ ତାଙ୍କୁ ସ୍ୱାଗତ ଜଣାଇଥିଲେ। ଏହାପୂର୍ବରୁ ଶ୍ରୀ ଜାଜୁ ୨୦୧୮ ରୁ ୨୦୨୩ ପର୍ଯ୍ୟନ୍ତ ଭାରତ ସରକାରଙ୍କ ଅତିରିକ୍ତ ସଚିବ ଭାବେ କାର୍ଯ୍ୟ କରିଥିବା ବେଳେ ଅକ୍ଟୋବର ୨୦୧୪ରୁ ମାର୍ଚ୍ଚ ୨୦୧୮ ପର୍ଯ୍ୟନ୍ତ ଜାତୀୟ ରାଜପଥ ଓ ଭିତ୍ତିଭୂମି ବିକାଶ ନିଗମ ଲିମିଟେଡର ନିର୍ଦ୍ଦେଶକ ଭାବେ ଦାୟିତ୍ୱ ନିର୍ବାହ କରିଥିଲେ । ଏଥିସହ ସେ ୨୦୧୧ ମେ' ଠାରୁ ୨୦୧୪ ଅକ୍ଟୋବର ପର୍ଯ୍ୟନ୍ତ ଆନ୍ଧ୍ର ପ୍ରଦେଶ ସରକାରଙ୍କ ଇଲେକ୍ଟ୍ରୋନିକ୍ସ, ଆଇଟି ଓ ଯୋଗାଯୋଗ ବିଭାଗର ସଚିବ ଭାବେ କାର୍ଯ୍ୟରତ ଥିଲେ ।

■ ପାକିସ୍ତାନ ଥାନାରେ ଆତଙ୍କବାଦୀ ଆକ୍ରମଣ

୧୦ ପୁଲିସ କର୍ମଚାରୀଙ୍କ ମୃତ୍ୟୁ

ଇସଲାମାବାଦ,୫।୨(ଏଜେନ୍ସି): ଆତଙ୍କବାଦକୁ ପ୍ରସ୍ତୋହନ ଦେଉଥିବା ପାକିସ୍ତାନ କ୍ରମାଗତ ଭାବେ ଏହାର ଶିକାର ହେବାରେ ଲାଗିଛି। ସାଧାରଣ ନିର୍ବାଚନ (୮ ତାରିଖ) ର ତିନି ଦିନ ପୂର୍ବରୁ ଦେଶରେ ଆତଙ୍କବାଦୀ ଆକ୍ରମଣ ହୋଇଛି । ଖୈବର ପଖତୁନଖ୍ୱା ପ୍ରଦେଶର ଦରବାର ସହରରେ ଥିବା ଥାନାରେ ସୋମବାର ସକାଳେ ଗ୍ରେନେଡ଼ ଆକ୍ରମଣ ହୋଇଛି । ଏହି ଆକ୍ରମଣରେ ୧୦ ପୁଲିସ କର୍ମଚାରୀଙ୍କ ମୃତ୍ୟୁ ହୋଇଛି । ୬ ଜଣ ମଧ୍ୟ ଆହତ ହୋଇଛନ୍ତି। ଏ ପର୍ଯ୍ୟନ୍ତ କୌଣସି ଆତଙ୍କବାଦୀ ସଂଗଠନ ଆକ୍ରମଣ ପାଇଁ ନିଜକୁ ଦାୟୀ କରିନାହାନ୍ତି । ପୁଲିସ ମୁଖ୍ୟ ଅଖ୍‌ତାର ହୟାତ କହିଛନ୍ତି ଯେ ସକାଳ ପ୍ରାୟ ୩ଟା ସମୟରେ ୩୦ରୁ ଅଧିକ ଆତଙ୍କବାଦୀ ଥାନା ଉପରେ ଆକ୍ରମଣ କରିଥିଲେ । ସେମାନେ ଥାନାକୁ ଚାରିପଟୁ ଘେରି ଗ୍ରେନେଡ଼ ପକାଇ ଥିଲେ । ଏହା ପରେ ଗୁଳିମାଡ଼ ଆରମ୍ଭ କରି ଦେଇଥିଲେ । ପୁଲିସ ମଧ୍ୟ ଜବାବୀ କାର୍ଯ୍ୟାନୁଷ୍ଠାନ ଗ୍ରହଣ କରିଥିଲା । ଉଭୟ ପକ୍ଷ ମଧ୍ୟରେ ପ୍ରାୟ ଦେଢ଼ ଘଣ୍ଟା ପର୍ଯ୍ୟନ୍ତ ଗୁଳିବିନିମୟ ଚାଲିଥିଲା । ଏହା ସତ୍ତ୍ୱେ ସବୁ ଆତଙ୍କବାଦୀ ଫେରାର ହୋଇ ଯାଇଥିଲେ । ଏବେ ସେମାନଙ୍କୁ ଧରିବା ପାଇଁ ତଲାସୀ ଅଭିଯାନ ଜାରି ରହିଛି । ସକାଳେ ବଲୁଚିସ୍ତାନ ନିର୍ବାଚନ କମିଶନଙ୍କ କାର୍ଯ୍ୟାଳୟ ବାହାରେ ମଧ୍ୟ ବୋମା ବିସ୍ଫୋରଣ ହୋଇଥିଲା ।

୫୩ ବର୍ଷ ପରେ ହିନ୍ଦୁଙ୍କୁ ମିଳିଲା ଲାକ୍ଷାଗୃହ

ଲକ୍ଷ୍ନୌ, ୫।୨ (ଏଜେନ୍ସି): ଦୀର୍ଘ ୫୩ ବର୍ଷ ପରେ ଉତ୍ତରପ୍ରଦେଶ ବାଗପତ ଜିଲ୍ଲା ବରନାୱାରେ ଥିବା ମହାଭାରତ କାଳର ଲାକ୍ଷାଗୃହ ମାଲିକାନା ଉପରେ କୋର୍ଟ ରାୟ ଶୁଣାଇଛନ୍ତି । ବିଚାରପତି ଶିବମ ଦ୍ୱିବେଦୀ ହିନ୍ଦୁ ପକ୍ଷକୁ ଏହାର ମାଲିକାନା ହକ୍ ପ୍ରଦାନ କରିଛନ୍ତି । ମେରଠ କୋର୍ଟରେ ୧୯୬୦ରେ ଏହି ମାଲା ଦାଏର ହୋଇଥିଲା । ୧୯୭୭ରେ ମାମଲାର ବାଗପତ କୋର୍ଟକୁ ସ୍ଥାନାନ୍ତର ହୋଇଥିଲା । ସେବେଠାରୁ ମାମଲାର ଶୁଣାଣି ଜାରି ରହିଥିଲା । ଏହା ମଜାର ଏବଂ କବରସ୍ଥାନ ବୋଲି ମୁସଲିମ ପକ୍ଷ ଦାବି କରୁଥିଲା । ତେବେ କୋର୍ଟ ଏହାକୁ ଖାରଜ କରିଦେଇଛନ୍ତି । ନିଷ୍ପତ୍ତି ଆସିବା ପରେ ହିନ୍ଦୁ ପକ୍ଷ ଉତ୍ସବ ମନାଉଛନ୍ତି । ଏବେ ଲାକ୍ଷାଗୃହରେ କଡ଼ା ସୁରକ୍ଷା ବ୍ୟବସ୍ଥା ଗ୍ରହଣ କରାଯାଇଛି । ସ୍ଥିତି ଉପରେ ପୁଲିସ ତୀକ୍ଷଣ ନଜର ରଖିଛି । ଅନ୍ୟପକ୍ଷରେ ନିଷ୍ପତ୍ତି ବିରୋଧରେ ଉପର କୋର୍ଟକୁ ଯିବୁ ବୋଲି ମୁସଲିମ ପକ୍ଷ ପକ୍ଷରୁ କୁହାଯାଇଛି । ସୂଚନା ଅନୁଯାୟୀ ୧୯୭୦ରେ ବରନାୱାର ମୁକିମ ଖାନ ୱାକଫ ବୋର୍ଡ ଅଧିକାରୀ ଭାବେ ମେରଠ କୋର୍ଟରେ ଆବେଦନ ଦାଏର କରିଥିଲେ । ସେ ଏଥିରେ ଲାକ୍ଷାଗୃହକୁ ବକରୁଦିନ ମଜାର ଏବଂ କବରସ୍ଥାନ ଦାବି କରିଥିଲେ । ଏଥିରେ ଲାକ୍ଷାଗୃହ ଗୁରୁକୁଳର ପ୍ରତିଷ୍ଠାତା ବ୍ରହ୍ମଚାରୀ କୃଷ୍ଣଦତ ମହାରାଜଙ୍କୁ ପ୍ରତିବାଦୀ ପକ୍ଷ ବନା ଯାଇଥିଲା । ହିନ୍ଦୁ ପକ୍ଷର ଓକିଲ ରଣବୀର ସିଂହ କହିଥିଲେ ଯେ ମୁସଲିମ ପକ୍ଷ ଲାକ୍ଷାଗୃହର ୧୦୦ ବିଘା ଜମି କବ୍ଜା କରିବାକୁ ଚାହୁଁଥିଲା । ଏଥିପାଇଁ କୋର୍ଟରେ ପ୍ରମାଣ ଦେଇଥିଲା । ଲାକ୍ଷାଗୃହର ଇତିହାସ ସମସ୍ତେ ଜାଣନ୍ତି । ପ୍ରତ୍ନତତ୍ତ୍ୱ ଖନନରୁ ଏଠାରୁ ମହାଭାରତ କାଳର ପ୍ରମାଣ ମିଳଇଥିଲା । ଏଠାରେ ସୁଡ଼ଙ୍ଗ ମଧ୍ୟ ରହିଛି । ପ୍ରଥମେ ୧୯୫୨ରେ ଏଠାରେ ଖନନ ଆରମ୍ଭ ହୋଇଥିଲା । ଏଥିରୁ ମିଳିଥିବା ଅବଶେଷ ବିରଳ ଶ୍ରେଣୀର ଥିଲା । ୪୫୦୦ ବର୍ଷ ତଳର ମାଟିର ବାସନ ମିଳିଥିଲା ।

ଚଣ୍ଡିଗଡ଼ ମେୟର ନିର୍ବାଚନକୁ ନେଇ ସିଜେଆଇଙ୍କ ଭର୍ତ୍ସନା

ଗଣତନ୍ତ୍ରକୁ ହତ୍ୟା କରିବାକୁ ଦିଆଯିବନି

ନୂଆଦିଲ୍ଲୀ,୫।୨(ଏଜେନ୍ସି)

ଚଣ୍ଡିଗଡ଼ ମେୟର ନିର୍ବାଚନ ଫଳାଫଳକୁ ନେଇ ସୁପ୍ରିମକୋର୍ଟ ସୋମବାର କଡ଼ାବାଣୀ ଶୁଣାଇଛନ୍ତି । ଏହି ନିର୍ବାଚନରେ ପ୍ରିଜାଇଡିଂ ଅଧିକାରୀଙ୍କ ଦ୍ୱାରା ବାଲାଟ ପେପର ଟାମ୍ପରିଂ କରାଯାଇଥିବାରୁ ଆମ ଆଦମୀ ପାର୍ଟି(ଆପ୍) ମେୟର ପ୍ରାର୍ଥୀ ହାରିଯାଇଥିଲେ ବୋଲି ଦଳ ପକ୍ଷରୁ ଅଭିଯୋଗ ଅଣାଯାଇ ସୁପ୍ରିମକୋର୍ଟରେ ଏକ ମାମଲା ରୁଜୁ କରାଯାଇଥିଲା ।

ସୋମବାର ଏହି ମାମଲାର ଶୁଣାଣି କରି ସୁପ୍ରିମକୋର୍ଟ ନିର୍ବାଚନ ଅଧିକାରୀଙ୍କୁ ତୀବ୍ର ଭର୍ତ୍ସନା କରିବା ସହିତ ବାଲାଟ ପେପରରେ ଜାଲିଆତି କରାଯାଇଥିବା ଭିଡିଓରୁ ସ୍ପଷ୍ଟ ଜଣାପଡୁଛି ବୋଲି କହିଛନ୍ତି । ଜଣେ ନିର୍ବାଚନ ଅଧିକାରୀଙ୍କ ଏଭଳି ଗର୍ହିତ କାର୍ଯ୍ୟ ଗଣତନ୍ତ୍ରର ହତ୍ୟା ସହ ସମାନ । କିନ୍ତୁ ଏହାକୁ ଆମେ କରିବାକୁ ଦେବୁ ନାହିଁ ଏବଂ ସଂପୃକ୍ତ ଅଧିକାରୀ ଦଣ୍ଡିତ ହେବା ଜରୁରୀ ବୋଲି ପ୍ରଧାନବିଚାରପତି ଜଷ୍ଟିସ୍ ଡିୱାଇ ଚନ୍ଦ୍ରଚୂଡ଼ଙ୍କ ନେତୃତ୍ୱାଧୀନ ଖଣ୍ଡପୀଠ କହିଛନ୍ତି । ପ୍ରଧାନବିଚାରପତି ଜଷ୍ଟିସ୍ ଡିୱାଇ ଚନ୍ଦ୍ରଚୂଡ଼ କହିଛନ୍ତି ଯେ, ନିର୍ବାଚନ ବେଳର ଭିଡିଓ ଆମକୁ ଆଶ୍ଚର୍ଯ୍ୟ କରିଛି । ଭୋଟ ବେଳେ ନିର୍ବାଚନ ଅଧିକାରୀ ଜଣକ କ୍ୟାମେରା ଆଡକୁ ଅନାଇ ବାଲାଟ ପେପର ନଷ୍ଟ କରୁଥିବା ଭିଡିଓରୁ ସ୍ପଷ୍ଟ ଜଣାପଡ଼ିଛି । କିନ୍ତୁ ଏହା ସମ୍ପୂର୍ଣ୍ଣ ଗର୍ହିତ ଏବଂ ଗଣତନ୍ତ୍ର ପ୍ରତି ଉପହାସ । ଏହି ବ୍ୟକ୍ତିଙ୍କ ବିରୋଧରେ ମାମଲା ରୁଜୁ କରାଯାଇ ତାଙ୍କୁ ଦଣ୍ଡିତ କରାଯିବା ଉଚିତ୍ ବୋଲି ଜଷ୍ଟିସ୍ ଚନ୍ଦ୍ରଚୂଡ଼ କହିଛନ୍ତି । ଏଥିସହିତ ଚଣ୍ଡିଗଡ଼ ନିର୍ବାଚନ ସହ ଜଡ଼ିତ ସମସ୍ତ ଦସ୍ତାବିଜ୍ ଏବଂ ରେକର୍ଡକୁ ସୁରକ୍ଷିତ ରଖିବାକୁ ସୁପ୍ରିମକୋର୍ଟ ରେଜିଷ୍ଟ୍ରାର ଜେନେରାଲଙ୍କୁ ନିର୍ଦ୍ଦେଶ ଦେବା ସହିତ ନିର୍ବାଚନ ପ୍ରକ୍ରିୟାର ଭିଡିଓଗ୍ରାଫି ସମେତ ସବୁକିଛି ସୁରକ୍ଷିତ ରଖିବାକୁ ପଞ୍ଜାବ ରେଜିଷ୍ଟ୍ରାର ଜେନେରାଲ ଏବଂ ହରିୟାଣା ହାଇକୋର୍ଟଙ୍କୁ ସୁପ୍ରିମକୋର୍ଟ ନିର୍ଦ୍ଦେଶ ଦେଇଛନ୍ତି । କେବଳ ଏତିକି ନୁହେଁ, ଖଣ୍ଡପୀଠ ଚଣ୍ଡିଗଡ଼ ପୌର ନିଗମର ବଜେଟ୍ ବୈଠକକୁ ପରବର୍ତ୍ତୀ ଶୁଣାଣି ପର୍ଯ୍ୟନ୍ତ ସ୍ଥଗିତ ରଖିଛନ୍ତି । ଆସନ୍ତାକାଲି ନିଗର ବଜେଟ୍ ବୈଠକ ବସିବାକୁ ସ୍ଥିର କରାଯାଇଥିଲା । କିନ୍ତୁ ଏହାକୁ ପରବର୍ତ୍ତୀ ନିର୍ଦ୍ଦେଶ ପର୍ଯ୍ୟନ୍ତ ସ୍ଥଗିତ ରଖିବାକୁ ସୁପ୍ରିମକୋର୍ଟ କହିଛନ୍ତି । ସର୍ବୋଚ୍ଚ ନ୍ୟାୟାଳୟଙ୍କ ଏଭଳି କଡ଼ାବାଣୀ ବିଜେପି ପାଇଁ ଶକ୍ତ ଧକ୍କା ହୋଇପାରେ ବୋଲି ଚର୍ଚ୍ଚା ଆରମ୍ଭ ହୋଇଛି । ଉଲ୍ଲେଖଯୋଗ୍ୟ ଯେ, ଗତ ଜାନୁଆରୀ ୩୦ ତାରିଖରେ ଚଣ୍ଡିଗଡ଼ ପୌର ନିଗମ ମେୟର ନିର୍ବାଚନକୁ ନେଇ ତୀବ୍ର ପ୍ରତିଦ୍ୱନ୍ଦ୍ୱିତା ହୋଇଥିଲା ବେଳେ ଏଥିରେ ବିଜେପି ବିରୋଧରେ ଆପ୍ ଏବଂ କଂଗ୍ରେସ ମିଳିତ ଭାବେ ଲଢିଥିଲେ । ଆମ୍ ଆଦମୀ ପାର୍ଟିର ମେୟର ପ୍ରାର୍ଥୀ କୁଲଦୀପ କୁମାର ବିଜୟୀ ହେବା ନିଶ୍ଚିତ ହୋଇଯାଇଥିଲେ ହେଁ ଶେଷ ମୁହୂର୍ତ୍ତରେ ନିର୍ବାଚନ ଅଧିକାରୀ କଂଗ୍ରେସ ଏବଂ ଆପ୍‌ର ୮ ପାର୍ଷଦଙ୍କ ଭୋଟ ନାକଚ କରି ଦେବାରୁ ବିଜେପି ମେୟର ପ୍ରାର୍ଥୀ ମନୋଜ ସୋନକରଙ୍କୁ ବିଜୟୀ ଘୋଷଣା କରାଯାଇଥିଲା । କିନ୍ତୁ ଏହାକୁ ଆପ୍ ପକ୍ଷରୁ ତୀବ୍ର ବିରୋଧ କରାଯିବା ସହିତ ସୁପ୍ରିମକୋର୍ଟରେ ମାମଲା ରୁଜୁ କରାଯାଇଥିଲା । କେବଳ ସେତିକି ନୁହେଁ, ଆମ୍ ଆଦମୀ ପାର୍ଟି ବିଜେପିକୁ ନିଶାଣ କରି ଗତ ସପ୍ତାହରେ ଦିଲ୍ଲୀରେ ପ୍ରଦର୍ଶନ କରିଥିଲା । ଏହାକୁ ନେଇ ରାଜନୀତିକ ସ୍ତରରେ ବିବାଦ ଦେଖାଯାଇଥିଲା ବେଳେ ସୁପ୍ରିମକୋର୍ଟଙ୍କ ଟିପ୍ପଣୀ ବିଜେପି ପାଇଁ ସମସ୍ୟା ଆଣିବା ଏକପ୍ରକାର ନିଶ୍ଚିତ ହୋଇଯାଇଛି ।

ନିର୍ବାଚନ ଅଧିକାରୀ ଦଣ୍ଡିତ ହେବା ଜରୁରୀ

ପୌର ନିଗମ ବଜେଟ୍ ବୈଠକ ଉପରେ ରୋକ୍

■ ଆସ୍ଥା ଭୋଟ୍‌ରେ ଚମ୍ପାଇ ସରକାର ବିଜୟୀ

ସପକ୍ଷରେ ୪୭, ବିପକ୍ଷରେ ୨୯

ରାଞ୍ଚି,୫।୨(ଏଜେନ୍ସି)

ଝାଡଖଣ୍ଡର ନୂଆ ମୁଖ୍ୟମନ୍ତ୍ରୀ ଚମ୍ପାଇ ସୋରେନ ଆସ୍ଥା ଭୋଟ୍‌ରେ ବିଜୟୀ ହୋଇଛନ୍ତି । ସୋମବାର ବିଧାନସଭାରେ ଶକ୍ତି ପରୀକ୍ଷା ହୋଇଥିଲା ବେଳେ ଚମ୍ପାଇ ସୋରେନ ନେତୃତ୍ୱାଧୀନ ମେଣ୍ଟ ସରକାର ସପକ୍ଷରେ ୪୭ ଏବଂ ବିପକ୍ଷରେ ୨୯ଟି ଭୋଟ୍ ମିଳିଛି । ଝାଡ଼ଖଣ୍ଡର ୮୧ ସଦସ୍ୟ ବିଶିଷ୍ଟ ବିଧାନସଭାରେ କୌଣସି ଦଳ ସରକାର ଗଢିବା ପାଇଁ ବହୁମତ ହାସଲ କରିବା ସ୍ୱରୂପ ୪୨ ବିଧାୟକଙ୍କ ସମର୍ଥନର ଆବଶ୍ୟକତା ରହିଛି । କିନ୍ତୁ ଏହି ସଂଖ୍ୟା ତୁଳନାରେ ଚମ୍ପାଇଙ୍କୁ ଅଧିକ ସମର୍ଥନ ମିଳିଥିବାରୁ ତାଙ୍କ ସରକାର ଅକ୍ଳେଶରେ ଆସ୍ଥା ଭୋଟରେ ବିଜୟୀ ହୋଇଛି । ଚମ୍ପାଇଙ୍କ ଆସ୍ଥା ଭୋଟ ପାଇଁ ରାଜ୍ୟପାଳ ସିପି ରାଧାକ୍ରିଷ୍ଣନ ସ୍ୱତନ୍ତ୍ର ଭାବେ ବିଧାନସଭାର ଦୁଇ ଦିନିଆ ଅଧିବେଶନ ଡାକିଥିଲେ । ଏହି କାର୍ଯ୍ୟ ଶେଷ ହେବା ପରେ ବିଧାନସଭା ମୁଲତବୀ ଘୋଷଣା କରାଯାଇଛି । ଚମ୍ପାଇ ସରକାରର ବିଜୟ ପରେ କଂଗ୍ରେସ ଏବଂ ଅନ୍ୟ ମେଣ୍ଟ ସଦସ୍ୟ ଦଳ ବିଜେପି ଉପରେ ବର୍ଷିଛନ୍ତି । ଅନ୍ୟପକ୍ଷରେ ଜେଲରୁ ଆସି ଆସ୍ଥା ଭୋଟରେ ସାମିଲ ହୋଇଥିବା ପୂର୍ବତନ ମୁଖ୍ୟମନ୍ତ୍ରୀ ହେମନ୍ତ ସୋରେନ୍ ଇଡି କାର୍ଯ୍ୟାନୁଷ୍ଠାନକୁ ନେଇ ବିଜେପି ଉପରେ ବର୍ଷିବା ସହିତ ରାଜ୍ୟପାଳଙ୍କୁ ମଧ୍ୟ ପରୋକ୍ଷରେ ନିଶାଣ କରିଛନ୍ତି । ବିଜେପି ଇଡି ଭଳି କେନ୍ଦ୍ରୀୟ ଏଜେନ୍ସିକୁ ହାତବାରିସି କରି ଯୋଜନାବଦ୍ଧ ରୂପେ ତାଙ୍କୁ ଗିରଫ କରିଥିବା ସେ କହିଛନ୍ତି । ଏଥିପାଇଁ ରାଜଭବନର ମଧ୍ୟ ହାତ ରହିଛି । ସେ ଜଣେ ଆଦିବାସୀ ହୋଇଥିବାରୁ ତାଙ୍କୁ ନିଶାଣ କରାଯାଇ ଏଭଳି କାର୍ଯ୍ୟ କରାଯାଇଛି । ତାଙ୍କୁ ଗତ ୩୧ ତାରିଖରେ ଇଡି ଗିରଫ କରିଥିଲା ବେଳେ ସେ ଏହି ଦିନକୁ ଗଣତନ୍ତ୍ରର କଳା ଦିବସ ଭାବେ କହିଛନ୍ତି । ଏହିକ୍ରମରେ ସେ ଇଡିକୁ ମଧ୍ୟ ଚ୍ୟାଲେଞ୍ଜ କରିଛନ୍ତି । ତାଙ୍କ ବିରୋଧରେ ୮.୫ ଏକର ଜମି ଦୁର୍ନୀତି ଅଭିଯୋଗ କରାଯାଇଛି । କିନ୍ତୁ କେଉଁ ଜମି ତାଙ୍କ ନାମରେ ରହିଛି ତାହା ଇଡି ପ୍ରମାଣ ଦେବା ଦରକାର । ଇଡି ଯଦି ପ୍ରମାଣ ଦେବ ତେବେ ସବୁଦିନ ପାଇଁ ସେ ରାଜନୀତିରୁ ବିଦାୟ ନେଇଯିବେ ବୋଲି ହେମନ୍ତ କହିଛନ୍ତି । ଏହାବ୍ୟତୀତ ଜେଏମଏମ ଉପରେ ଖରାପ ନଜର ପକାଉଥିବା ଲୋକଙ୍କୁ ଠିକଣା ଜବାବ ମିଳିବ ବୋଲି ମଧ୍ୟ ସେ କହିଛନ୍ତି ।

ଆସ୍ଥା ଭୋଟରେ ସାମିଲ ହେଲେ ହେମନ୍ତ ସୋରେନ୍

ଦୁର୍ନୀତି ପ୍ରମାଣ ଦେଲେ ରାଜନୀତିରୁ ବିଦାୟ ନେବି

ହାଇକୋର୍ଟରେ ହେମନ୍ତଙ୍କ ଆବେଦନର ଶୁଣାଣି; ଇଡିକୁ ଜବାବ ତଲବ

ସୋମବାର ରାଞ୍ଚି ହାଇକୋର୍ଟରେ ହେମନ୍ତ ସୋରେନଙ୍କ ଗିରଫଦାରୀ ଚ୍ୟାଲେଞ୍ଜ ଆବେଦନର ଶୁଣାଣି ହୋଇଛି । ହାଇକୋର୍ଟ ଏହି ମାମଲାର ଶୁଣାଣି କରି ପ୍ରବର୍ତ୍ତନ ନିର୍ଦ୍ଦେଶାଳୟ(ଇଡି) କୁ ଜବାବ ତଲବ କରିଛନ୍ତି । ଆସନ୍ତା ୯ ତାରିଖ ସୁଦ୍ଧା ଏହି ପ୍ରସଙ୍ଗରେ ଜବାବ ଦେବାକୁ ହାଇକୋର୍ଟ ଇଡିକୁ ନିର୍ଦ୍ଦେଶ ଦେଇଛନ୍ତି । ତେବେ ଏହି ମାମଲାର ପରବର୍ତ୍ତୀ ଶୁଣାଣି ଆସନ୍ତା ୧୨ ତାରିଖ ହେବ ବୋଲି ଜଣାପଡ଼ିଛି । ଉଲ୍ଲେଖଯୋଗ୍ୟ ଯେ, ଜମି ଦୁର୍ନୀତି ଏବଂ ଅର୍ଥ ହେରଫେର ମାମଲାରେ ଇଡି ହେମନ୍ତଙ୍କୁ ଗିରଫ କରିବା ପରେ ସେ ଏହାକୁ ଚ୍ୟାଲେଞ୍ଜ କରି ସୁପ୍ରିମକୋର୍ଟର ଦ୍ୱାରସ୍ଥ ହୋଇଥିଲେ । ତେବେ ସୁପ୍ରିମକୋର୍ଟ ଏହାର ଶୁଣାଣି ନ କରି ହେମନ୍ତଙ୍କୁ ହାଇକୋର୍ଟ ଯିବାକୁ ପରାମର୍ଶ ଦେଇଥିଲେ ।

'କଂଗ୍ରେସର ଭଲ ପାଇଁ ଅଣଗାନ୍ଧୀଙ୍କୁ ସୁଯୋଗ ମିଳୁ'

ନୂଆଦିଲ୍ଲୀ, ୫।୨ (ଏଜେନ୍ସି): ଏକ ଦୁର୍ବଳ ସରକାର ଅପେକ୍ଷା ବିରୋଧୀରେ ବସିବା ଶ୍ରେୟସ୍କର । ଏହି କଥା ପୂର୍ବତନ ରାଷ୍ଟ୍ରପତି ପ୍ରଣବ ମୁଖାର୍ଜୀ ଦିନେ କଂଗ୍ରେସର ପୂର୍ବତନ ଅଧ୍ୟକ୍ଷା ସୋନିଆ ଗାନ୍ଧୀଙ୍କୁ କହିଥିଲେ ବୋଲି ଶର୍ମିଷ୍ଠା ମୁଖାର୍ଜୀ କହିଛନ୍ତି । ଜୟପୁର ସାହିତ୍ୟ କାର୍ଯ୍ୟକ୍ରମରେ ପ୍ରଣବଙ୍କ ଝିଅ ଶର୍ମିଷ୍ଠା କହିଛନ୍ତି ଯେ ବାପା ଜୀବିତ ଥିଲେ କଂଗ୍ରେସର ବର୍ତ୍ତମାନ ସ୍ଥିତି ଦେଖି ଚିନ୍ତିତ ହୋଇଥାନ୍ତେ । ଏହା କେବଳ ତାଙ୍କର ନୁହେଁ, ବରଂ ସବୁ କଂଗ୍ରେସ ନେତାଙ୍କ ମନର ସ୍ଥିତି । ବର୍ତ୍ତମାନର ସ୍ଥିତି ଶର୍ମିଷ୍ଠାଙ୍କୁ ମଧ୍ୟ ଚିନ୍ତିତ କରିଦେଇଛି । ସେ ବିଜେପି ଯିବାକୁ ଚାହୁଁନାହାନ୍ତି । ଏହା କେବଳ ମିଛ ଖବର ଥିଲା । ସେ ନିଜକୁ କଂଗ୍ରେସୀ କହିଛନ୍ତି । କଂଗ୍ରେସର ଭଲ ଭବିଷ୍ୟତ ପାଇଁ ଏବେ ଅଣଗାନ୍ଧୀଙ୍କୁ ସୁଯୋଗ ମିଳିବା ଉଚିତ । ସେ ପୂର୍ବତନ ପ୍ରଧାନମନ୍ତ୍ରୀ ଡ. ମନମୋହନ ସିଂହଙ୍କୁ ଭାରତ ରତ୍ନ ଦେବାକୁ ମଧ୍ୟ ଦାବି କରିଛନ୍ତି । ଭାରତୀୟ ଅର୍ଥନୀତିକୁ ସୁଦୃଢ଼ କରିବା ପାଇଁ ସେ ଗୁରୁତ୍ୱପୂର୍ଣ୍ଣ ଯୋଗଦାନ ଦେଇଥିଲେ । ବାପା ମଧ୍ୟ ତାଙ୍କୁ ବହୁତ ସମ୍ମାନ ଦେଉଥିଲେ । ପ୍ରଧାନମନ୍ତ୍ରୀ ହେବା ସତ୍ତ୍ୱେ ସେ ପିତାଙ୍କୁ 'ସାର୍' ଭାବେ ସମ୍ବୋଧନ କରୁଥିଲେ । ଏହା ଉପରେ ଅନେକ ଥର ପ୍ରଣବ ମୁଖାର୍ଜୀ ଆପତ୍ତି ଉଠାଇ ଥିଲେ । ଉଭୟେ ପରସ୍ପରକୁ ଆଦର କରୁଥିଲେ ।

ସାଂସଦ ଭାବେ ଶପଥ ନେଇପାରିଲେନି ସଞ୍ଜୟ ସିଂ

ନୂଆଦିଲ୍ଲୀ,୫।୨(ଏଜେନ୍ସି): ଆପ୍ ନେତା ସଞ୍ଜୟ ସିଂ ରାଜ୍ୟସଭା ସାଂସଦ ଭାବେ ଶପଥ ନେଇପାରିନାହାନ୍ତି । ସୋମବାର ସେ ସାଂସଦ ଭାବେ ଶପଥ ନେବାର କାର୍ଯ୍ୟକ୍ରମ ରହିଥିଲେ ହେଁ ରାଜ୍ୟସଭା ଅଧ୍ୟକ୍ଷ ଜଗଦୀପ ଧନଖରଙ୍କ ରୋକ୍ ଯୋଗୁ ଏହା ସମ୍ଭବ ହୋଇପାରି ନାହିଁ। ସଞ୍ଜୟ ରାଜ୍ୟସଭାକୁ ନିର୍ବାଚିତ ହୋଇଥିଲା ବେଳେ ଫେବୃଆରୀ ୫ରେ ସାଂସଦ ଭାବେ ଶପଥ ନେବାକୁ କୋର୍ଟରୁ ଅନୁମତି ଆଣିଥିଲେ। କିନ୍ତୁ ଏହା ପୂର୍ବରୁ ଧନଖର ସଞ୍ଜୟଙ୍କୁ ଅନୁମତି ଦେଇ ନାହାନ୍ତି। ସଞ୍ଜୟ ସିଂହଙ୍କ ମାମଲା ବିଶେଷାଧିକାର କମିଟି ପାଖରେ ବିଚାରାଧୀନ ରହିଛି ।

ସପ୍ତାହକୁ ଥରେ ପତ୍ନୀଙ୍କୁ ଭେଟିପାରିବେ ସିସୋଦିଆ

ଦିଲ୍ଲୀ ଅବକାରୀ ଦୁର୍ନୀତି ମାମଲାରେ ବର୍ତ୍ତମାନ ଜେଲରେ ଥିବା ପୂର୍ବତନ ଉପମୁଖ୍ୟମନ୍ତ୍ରୀ ତଥା ଆପ୍ ନେତା ମନୀଷ ସିସୋଦିଆଙ୍କୁ କୋର୍ଟରୁ କୌଣସି ଆଶ୍ୱସ୍ତି ମିଳିନାହିଁ। ତାଙ୍କୁ ନିୟମିତ ଜାମିନ ଦେବାକୁ ସେ ବାରମ୍ବାର ଆବେଦନ କରିଥିଲେ ମଧ୍ୟ କୋର୍ଟ ଏଥିପାଇଁ ଅନୁମତି ଦେଇ ନାହାନ୍ତି । ବରଂ ସୋମବାର ରାଉଜ୍ ଆଭେନ୍ୟୁ କୋର୍ଟ ମନୀଷଙ୍କ ଜେଲ ଅବଧି ଆସନ୍ତା ୨୨ ତାରିଖ ପର୍ଯ୍ୟନ୍ତ ବଢାଇ ଦେଇଛନ୍ତି। କିନ୍ତୁ ମନୀଷ ସପ୍ତାହକୁ ଥରେ ତାଙ୍କ ପତ୍ନୀଙ୍କୁ ଭେଟିବାକୁ ଅନୁମତି ଦେଇଛନ୍ତି। ପତ୍ନୀ ରୋଗଗ୍ରସ୍ତ ଥିବାରୁ ତାଙ୍କ ଖବର ବୁଝିବା ପାଇଁ ନିୟମିତ ଜାମିନ ଦେବାକୁ ମନୀଷ ଆବେଦନ କରିଥିଲେ ।

ଚିଲିରେ ପରମାଣୁ ବୋମା ବିସ୍ଫୋରଣ ସ୍ଥିତି

ମୃତ୍ୟୁସଂଖ୍ୟା ୧୧୨ ଟପିଲା

ସାନଟିଆଗୋ, ୫।୨ (ଏଜେନ୍ସି)

ଦକ୍ଷିଣ ଆମେରିକୀୟ ଦେଶ ଚିଲିରେ ଜଙ୍ଗଲ ହୁଡୁ ହୁଡୁ ହୋଇ ଜଳୁଛି । ଏହି ନିଆଁ ଉଗ୍ରରୂପ ଧାରଣ କର

ଊନବିଂଶ ଶତାବ୍ଦୀର ଓଡ଼ିଆ ଭାଷା

ଅଷ୍ଟାଦଶ ଶତାବ୍ଦୀ ପର୍ଯ୍ୟନ୍ତ ପ୍ରଚଳିତ ଓଡ଼ିଆ ଭାଷାରେ ସଂସ୍କୃତ ତତ୍ସମ, ତଦ୍‌ଭବ, ଦ୍ରାବିଡ଼ ଓ ଆଦିବାସୀ ଶବ୍ଦ ସହ ଆମେ କେତେକ ବିଦେଶୀ ଭାଷାର ଶବ୍ଦ ପ୍ରବେଶ ଲାଭ କରିଥିବାର ଲକ୍ଷ୍ୟ କରୁ । ଏହି ବିଦେଶୀ ଭାଷାଗୁଡ଼ିକ ହେଉଛି ପାରସିକ, ଆରବିକ, ତୁର୍କ ଓ ପର୍ତ୍ତୁଗୀଜ । ଓଡ଼ିଆ ଭାଷାରେ ଏହି ଭାଷାଗୁଡ଼ିକର ପ୍ରସାର ସମ୍ପର୍କରେ ସ୍ୱତନ୍ତ୍ର ପରିଚ୍ଛେଦମାନଙ୍କରେ ବିସ୍ତୃତ ଆଲୋଚନା କରାଯିବ । ଊନବିଂଶ ଶତାବ୍ଦୀରେ ଓଡ଼ିଆ ଭାଷା ଉପରେ ଇଂରାଜୀ ଭାଷାର ପ୍ରଭାବ ଏକ ନୂଆ ମୋଡ଼ ସୃଷ୍ଟି କରିଥିଲା । ୧୮୦୩ ମସିହାରେ ଇଂରେଜମାନେ ଓଡ଼ିଶା ଅଧିକାର କରିବା ପରଠାରୁ ବାଣିଜ୍ୟ, ଶାସନ, ନିରାପତ୍ତା ବିଭାଗ, ବିଚାର ବିଭାଗ, ରାଜସ୍ୱ ବିଭାଗ, ଶିକ୍ଷା, ଧର୍ମ ଓ ନାନାବିଧ ନୂତନ ବସ୍ତୁର ପ୍ରଚଳନ ମାଧ୍ୟମରେ ଇଂରାଜୀ ଭାଷା ଓଡ଼ିଆ ଭାଷାରେ ଅନୁପ୍ରବେଶ କଲା । କେବଳ ଶବ୍ଦଗତ ନୁହେଁ, ଧ୍ୱନି ବିଜ୍ଞାନ, ରୂପବିଜ୍ଞାନ,ବାକ୍ୟବିଜ୍ଞାନ ପ୍ରଭୃତି ବହୁ ଦୃଷ୍ଟିରୁ ଓଡ଼ିଆ ଭାଷାରେ ଇଂରାଜୀ ଭାଷାର ପ୍ରଭାବ ପରିଲକ୍ଷିତ ହେଲା । ଓଡ଼ିଆ ଭାଷାରେ ପ୍ରଚଳିତ ଇଂରାଜୀ ଶବ୍ଦ ଅନ୍ୟୂନ ଦୁଇ ହଜାର ।

କେବଳ ପାରସିକ, ଆରବିକ, ତୁର୍କ, ପର୍ତ୍ତୁଗୀଜ ଓ ଇଂରାଜୀ ଭାଷାର ଶବ୍ଦ ନୁହେଁ, ବିଶ୍ୱର ବହୁ ଭାଷାର ଶବ୍ଦ ଓଡ଼ିଆ ଶବ୍ଦ ଭଣ୍ଡାରକୁ ସମୃଦ୍ଧ କରିଅଛି । ସେଗୁଡ଼ିକ ମଧ୍ୟରେ ଫରାସୀ, ଓଲନ୍ଦାଜ, ମାଳୟୀ, ଚୈନିତ, ମେକ୍‌ସିକୋ, ଗ୍ରୀକ୍, ଜର୍ମାନ, ଲାଟିନ୍, ଡାନିସ୍, ସ୍ଲାଭ, ଇତାଲୀୟ, ସ୍ପେନୀୟ, ସୁମେରୀୟ, ବାଟାଭିଆନ୍, ଜାପାନୀ, ତୀବ୍‌ବତୀ, ବର୍ମୀୟ, ରୁଷୀୟ, ମିଶରୀୟ ପ୍ରଭୃତି ଭାଷା ଉଲ୍ଲେଖଯୋଗ୍ୟ ।

ଊନବିଂଶ ଶତାବ୍ଦୀରେ ମୁଦ୍ରାଯନ୍ତ୍ରର ଆବିଷ୍କାର, ବହୁ ସଂଖ୍ୟାରେ ଆଧୁନିକ ବିଦ୍ୟାଳୟ ଓ ମହାବିଦ୍ୟାଳୟର ପ୍ରତିଷ୍ଠା ଏବଂ ପାଶ୍ଚାତ୍ୟ ସାହିତ୍ୟର ଅଧ୍ୟୟନ ଓ ଅଧ୍ୟାପନା ଦ୍ୱାରା ଓଡ଼ିଆ ସାହିତ୍ୟ ବଳିଷ୍ଠ ଓ ବୈଚିତ୍ର୍ୟପୂର୍ଣ୍ଣ ହୋଇଅଛି । ଏହା ଫଳରେ ଓଡ଼ିଆ ଭାଷାର ବ୍ୟାପକ ବିକାଶ ସାଧିତ ହୋଇଅଛି ।

କ୍ରମଶଃ ଓଡ଼ିଆ ଭାଷା ଭାରତର ପ୍ରତିଷ୍ଠିତ ଓ ବଳିଷ୍ଠ ଭାଷାମାନଙ୍କ ମଧ୍ୟରେ ଏକ ଦୃଷ୍ଟି ଆକର୍ଷଣକାରୀ ସ୍ଥାନ ଲାଭକରି ପାରିଅଛି । ଭାରତ ଓ ଭାରତ ବାହାରେ ବିଭିନ୍ନ ଶିକ୍ଷାନୁଷ୍ଠାନମାନଙ୍କରେ ଓଡ଼ିଆ ଭାଷାର ଅଧ୍ୟୟନ ଓ ଅଧ୍ୟାପନାର ବ୍ୟବସ୍ଥା ରହିଛି । ଓଡ଼ିଆ ଭାଷାର ଐତିହ୍ୟ ଯେପରି ଗୌରବମୟ, ବର୍ତ୍ତମାନ ମଧ୍ୟ ସେହିପରି ସମୃଦ୍ଧମୟ ।

ଓଡ଼ିଆ ଭାଷାର ଅତୀତ ଓ ସାଂପ୍ରତିକ ଗଣମାଧ୍ୟମରେ ଓଡ଼ିଆ ଭାଷା

ପ୍ରଫେସର କୃଷ୍ଣଚନ୍ଦ୍ର ପ୍ରଧାନ

ଓଡ଼ିଆ ଭାଷା ଇଣ୍ଡୋ-ଇଉରୋପୀୟ ଆର୍ଯ୍ୟ ଶାଖାର ଏକ ସ୍ୱୀକୃତ ଭାଷା । ଏହି ଭାଷା ଅତୀତରେ ଆର୍ଷୀ ପ୍ରାକୃତ, ଉଡ୍ର ପ୍ରାକୃତ, ଅର୍ଦ୍ଧ ମାର୍ଗଧୀ, ଓଡ୍ର ବିଭାଷା, ଉଡ୍ରଜା ପ୍ରାକୃତ ଆଦି ଭାବରେ ପରିଚିତ ଥିଲା । ଏହି ନାମର ପରିବର୍ତ୍ତିତ ପରିଚୟ ହେଉଛି ଓଡ଼ିଆ ଭାଷା । ଆଚାର୍ଯ୍ୟ ଭରତଙ୍କ 'ନାଟ୍ୟଶାସ୍ତ୍ର' ରେ ଯେଉଁ ଉଡ୍ରଜା ପ୍ରାକୃତ / ଉଡ୍ର ବିଭାଷା କଥା କୁହାଯାଇଛି, ଭାଷାତତ୍ତ୍ୱବିଦ୍‌ଙ୍କ ମତରେ ତାହାହିଁ ହେଉଛି ବର୍ତ୍ତମାନର ଓଡ଼ିଆ ଭାଷାର ମୂଳରୂପ । ଅଶୋକଙ୍କ ଧଉଳି ଓ ଜଉଗଡ଼ ଅନୁଶାସନରେ ଏହାର ପ୍ରାଚୀନ ରୂପ ପରିଲକ୍ଷିତ ହୋଇଥାଏ । ଖାରବେଳଙ୍କ ଖଣ୍ଡଗିରି ହାତୀଗୁମ୍ଫା ଶିଳାଲେଖର ଭାଷା ହେଉଛି ଅର୍ଦ୍ଧମାଗଧୀ ପ୍ରାକୃତ ଭାଷା । ଅର୍ଦ୍ଧ-ମାଗଧୀ ପ୍ରାକୃତ ହେଉଛି ଓଡ଼ିଆ ଭାଷାର ମୂଳ । ଖ୍ରୀ:ପୂ ଶତାବ୍ଦୀରୁ ଚତୁର୍ଦ୍ଦଶ / ପଞ୍ଚଦଶ ଶତାବ୍ଦୀ ମଧ୍ୟରେ କଙ୍ଗୋଦ, କୋଶଳ, ଉଡ୍ର, କଳିଙ୍ଗ, ଉତ୍କଳ ଆଦି ପରିଶେଷରେ ଯେଉଁ ନୂଆ ନାମ ପାଇଛି, ତାହା ହେଲା 'ଓଡ଼ିଶା' । ଏହି ଦେଶର ଭାଷା ହେଉଛି 'ଉଡ୍ର ବିଭାଷା' ବୋଲି ନାଟ୍ୟଶାସ୍ତ୍ରରେ ଉଲ୍ଲେଖ ରହିଛି । ପ୍ରାୟ ସପ୍ତମ ଶତାବ୍ଦୀ ବେଳକୁ ଓଡ଼ିଆ ଭାଷାର ସ୍ପଷ୍ଟ ରୂପ ପରିଲକ୍ଷିତ ହୋଇଥାଏ ଶୈଳଭବ ବଂଶର ମହାରାଣୀ କଲ୍ୟାଣୀ ମହାଦେବୀଙ୍କ ଦ୍ୱାରା ପ୍ରଦତ୍ତ 'ନିବିନା' ତାମ୍ରଶାସନରେ । ଜୈନମାନ ଯାହାକୁ ଅର୍ଦ୍ଧମାଗଧୀ ବୋଲି କହିଥାନ୍ତି ଓ ଯେଉଁ ଭାଷାରେ ସେମାନେ ତାଙ୍କର ଧର୍ମ ପ୍ରଚାର କାର୍ଯ୍ୟ କରିଛନ୍ତି, ତାହା ବର୍ତ୍ତମାନର ଓଡ଼ିଆ ଭାଷା ବୋଲି କେହି କେହି ଅନୁମାନ କରିଥାନ୍ତି । ୧୦୫୧ ଖ୍ରୀ: ର ଉରଜାମ ଶିଳାଲେଖରେ ଓଡ଼ିଆ ଲିପିର ସ୍ପଷ୍ଟ ସଙ୍କେତ ରହିଛି । ଗ୍ରୀୟରସନ୍ ଓଡ଼ିଆ ଭାଷାକୁ ପ୍ରାଚୀନ ସଂସ୍କୃତଠାରୁ ଅଧିକ ପ୍ରାଚୀନ ବୋଲି କହିଥାନ୍ତି । ଗବେଷକ ସୁନୀତ କୁମାର ଚାଟାର୍ଜୀ ଓଡ଼ିଆ, ବଙ୍ଗଳା ଓ ଅସମିଆ ଭାଷା ମଧ୍ୟରେ ଓଡ଼ିଆ ଭାଷାକୁ ଜ୍ୟେଷ୍ଠ ଭଗ୍ନୀର ମାନ୍ୟତା ପ୍ରଦାନ କରିଛନ୍ତି । ଏହି ଦୃଷ୍ଟିରୁ ଦେଖିଲେ ଓଡ଼ିଆ ଭାଷାର ପ୍ରାଚୀନତାକୁ ସ୍ୱୀକାର କରିବାକୁ ହେବ । କେହି କେହି ମତ ଦେଇ କହିଥାନ୍ତି ଏକାଦଶ ଶତାବ୍ଦୀ ବେଳକୁ ଆଧୁନିକ ଭାରତୀୟଆର୍ଯ୍ୟଭାଷାର ସୃଷ୍ଟି । ହିନ୍ଦୀ, ମରାଠି, ଓଡ଼ିଆ, ବଙ୍ଗଳା ଇତ୍ୟାଦି ଉତ୍ତର ଭାରତ ବା ଆର୍ଯ୍ୟାବର୍ତ୍ତର ଭାଷା । ଦକ୍ଷିଣ ଭାରତୀୟ ଭାଷାକୁ ଦ୍ରାବିଡ଼ ଗୋଷ୍ଠୀର ଭାଷାବୋଲି କୁହାଯାଇଥାଏ । ତେଲୁଗୁ, ତାମିଲ୍, କନ୍ନଡ଼, ମାଲାୟାଲମ୍ ଇତ୍ୟାଦି ଏହି ଭାଷାର ଅନ୍ତର୍ଭୁକ୍ତ । ଅଷ୍ଟ୍ରିକ ଗୋଷ୍ଠୀର ନାମ ଆଦିବାସୀ ଭାଷା । ବିଶ୍ୱର ପ୍ରାୟ ସମସ୍ତ ଭାଷା ପରିବର୍ତ୍ତିତ ହୋଇଚାଲିଛି, ଓଡ଼ିଆ ଭାଷା ଏହି ପରିବର୍ତ୍ତନରୁ ବାଦ୍ ପଡ଼ିନାହିଁ । ଇଲୋକ୍ଟ୍ରନିକ ଗଣମାଧ୍ୟମ ଏବଂ ଇଣ୍ଟରନେଟ୍‌ର କ୍ଷିପ୍ର ପ୍ରସାର ଯୋଗୁଁ ନବ୍ୟ-ସାମାଜିକ ଗଣମାଧ୍ୟମର ଲୋକପ୍ରିୟତା ବୃଦ୍ଧିପାଇଛି ଏବଂ ଭାଷାର ସ୍ୱରୂପକୁ ମଧ୍ୟ ବହୁ ଭାବରେ ପ୍ରଭାବିତ କରିଛି । ଭାରତର ଅନ୍ୟାନ୍ୟ ପ୍ରାଦେଶିକ ଭାଷାପରି ଗଣମାଧ୍ୟମର ପ୍ରଭାବ ପାଇଁ ଓଡ଼ିଆ ଭାଷାର ଲିଖନଶୈଳୀ, ଉପସ୍ଥାପନ ଭଙ୍ଗୀରେ ମଧ୍ୟ ପରିବର୍ତ୍ତନ ଆସିଛି ।

ବର୍ତ୍ତମାନର ଯୁବପିଢ଼ି ପାଇଁ ସବୁଠାରୁ ପ୍ରିୟ ସୋସିଆଲ ମିଡ଼ିଆ ହୋଇଛି ଫେସ୍‌ବୁକ୍ ଓ ହ୍ୱାଟ୍ସଆପ୍ । ଫେସ୍‌ବୁକ୍‌ର ଆରମ୍ଭ ୨୦୦୪ ମସିହା ଫେବୃଆରୀ ମାସ ୪ ତାରିଖରେ ହାର୍ଭାର୍ଡ ବିଶ୍ୱବିଦ୍ୟାଳୟର ଛାତ୍ର ଜୁକର ବର୍ଗଙ୍କ ଦ୍ୱାରା । ସେହିପରି ହ୍ୱାଟ୍ସଆପ୍ ଜନତବାସ ତାଙ୍କ ବନ୍ଧୁ ବ୍ରିଆନ୍ ଆକ୍ଟନ୍ ଡକ୍‌ଙ୍କ ସହ ମିଶି ୨୦୦୯ ମସିହାରେ ଆରମ୍ଭ କରିଥିଲେ । ବିଶ୍ୱରେ ସାମାଜିକ ଗଣମାଧ୍ୟମର ବ୍ୟବହାର୧୯୯୭ ରେ ହୋଇଛି । ଗୋଟିଏ ପରିସଂଖ୍ୟାନରୁ ଜଣାଯାଇଛି ୨୦୨୨ ବେଳକୁ ଭାରତରେ ୪୬ କୋଟିରୁ ଅଧିକ ଲୋକ ସାମାଜିକ ଗଣମାଧ୍ୟମର ବ୍ୟବହାର କରିଛି । ସମଗ୍ର ବିଶ୍ୱରେ ୪୧୫ କୋଟିରୁ ଅଧିକ ଲୋକ ଇଣ୍ଟରନେଟ୍ କବଳରେ କବଳିତ । ଭାରତରେ ତାମିଲ ଭାଷାରେ ସର୍ବାଧିକ (ପ୍ରାୟ ୪୨%) ଇଣ୍ଟରନେଟ୍ ଗ୍ରହଣଯୋଗ୍ୟ ଭାଷା ହୋଇସାରିଛି ।

ଅନ୍ୟାନ୍ୟ ଭାଷାପରି ଇଣ୍ଟରନେଟ୍‌ର ବ୍ୟବହାର ଯୋଗୁଁ ଓଡ଼ିଆ ଭାଷା ତାର ବର୍ଣ୍ଣନା ଧର୍ମିତା ପରିହାର କରି ଉପସ୍ଥାପନ ଧର୍ମିତାରେ ପରିଣତ ହୋଇଛି । ବର୍ତ୍ତମାନ ଆମେ ଏକ ଖେଚୁଡ଼ି ଭାଷାକୁ ବାରମ୍ବାର ଭେଟୁଛି । କେତେବେଳେ ଇଂରାଜୀ ଭାଷା ସହିତ ଖ ଅନ୍ୟ କେତେବେଳେ ହିନ୍ଦୀ ଭାଷା ସହିତ ଓଡ଼ିଆ ଭାଷାକୁ ମିଶାଇ ବ୍ୟବହାର କରାଯାଉଛି । ବର୍ତ୍ତମାନ କ'ଣ କରୁଛୁ ବାକ୍ୟଟିକୁ ହ୍ୱାଟ୍ସଆପ୍ ବା ଇଣ୍ଟରନେଟ୍ "Karu6u" ପରି ଲେଖାଯାଉଛି । ଇଂରାଜୀ 6 (ଛଅ) ସହିତ U (ୟୁ) ମିଶି ଓଡ଼ିଆ 'ଛୁ' ହୋଇଯାଇଛି । ଇଂରାଜୀ ଭାଷାର ବହୁଳ ବ୍ୟବହାର ପ୍ରାଦେଶିକ ଭାଷା ଉପରେ ଗଭୀର ପ୍ରଭାବ ପକାଉଅଛି । ଯେପରି Have a nice day କୁ HAND ରୂପେ, Just for fun ପାଇଁ J4F ଲେଖାଯାଉଛି 4 ଇଂରାଜୀ ସଂଖ୍ୟା For (Four) ପରି ଉଚ୍ଚାରିତ ହେଉଛି । ଇଣ୍ଟରନେଟ୍‌ରେ ବାର୍ତ୍ତାକୁ ଯଥା ସମ୍ଭବ ସଂକ୍ଷିପ୍ତରେ ପ୍ରକାଶ କରାଯିବାର ଉଦ୍ୟମ ହେଉଛି । ଯେପରି Good Night କୁ Gud Ni8 କୁହାଯାଉଛି । ଇଂରାଜୀ 8 ସଂଖ୍ୟା (Eight) Ni ସହିତ ମିଶି ନାଇ+ଟ୍ = ନାଇଟ୍ ହୋଇଯାଉଛି । ଭାବନାକୁ ଓଡ଼ିଆରେ ପ୍ରକାଶ କରିବାକୁ ସିଲେବଲ୍‌କୁ ଗାଣିତିକ ଅଙ୍କ ସଙ୍ଗରେ ଲେଖାଯାଉଛି । ଏହାଦ୍ୱାରା ସଂକ୍ଷିପ୍ତୀକରଣ ସହିତ ଭାବର ସାଙ୍କେତିକତାକୁ ପ୍ରକାଶ କରାଯାଇପାରୁଛି । ଯେପରି For ପାଇଁ 4, to ପାଇଁ 2, ଦୁଇଟି ପାଇଁ 2t , 'ଖବର' ପାଇଁ Kh12, 'ଯିବି' ପାଇଁ GB, 'ଟିକେ' ପାଇଁ ଆଦିର ବ୍ୟବହାର ହେଉଛି । ଇଂରାଜୀ 4 ସଂଖ୍ୟା ଓଡ଼ିଆ ଉଚ୍ଚାରଣରେ For (ଫର୍) ହୋଇଯାଇଛି; ଇଂରାଜୀ '2' ସଂଖ୍ୟା ଓଡ଼ିଆରେ ଟୁ (କୁ ଅର୍ଥରେ) ହେଉଛି । 2 t (2 ର ଇଂରାଜୀ ଉଚ୍ଚାରଣ to) ର ଅର୍ଥ ହୋଇଛି 2 ବା ଦୁଇ 't' ବା 'ଟି' ଦୁଇଟି ମିଶିଗଲେ ହେବ ଦୁଇଟି । 'Kh''ଖ' ପାଇଁ , '12' 'ବାର' ପାଇଁ ବ୍ୟବହୃତ ଶବ୍ଦଟି ଗଠିତ ହୋଇଛି ଖ+ବର = ଖବର । ସେହିପରି ଓଡ଼ିଆ 'ଯି' ପାଇଁ ଇଂରାଜୀ 'G' ଓ ଓଡ଼ିଆ 'ବି' ପାଇଁ ଇଂରାଜୀ 'B' ବ୍ୟବହୃତ ଶବ୍ଦଟି ଓଡ଼ିଆର 'ଯିବି' ଅର୍ଥକୁ ପ୍ରକାଶ କରୁଛି ।

ଆଜି ସାମାଜିକ ଗଣମାଧ୍ୟମ ବିଶ୍ୱର ସମସ୍ତ ଭାଷାକୁ ପ୍ରଭାବିତ କରିପାରିଛି । ଓଡ଼ିଆ ଭାଷା ମଧ୍ୟ ସେହି ପ୍ରଭାବରୁ ମୁକ୍ତ ହୋଇପାରିନାହିଁ । ଗୋଟିଏ ସମୟ ଥିଲା ଯେତେବେଳେ ଓଡ଼ିଆ ଭାଷା ନିଜର ସୁରକ୍ଷା ପାଇଁ ଆନ୍ଦୋଳନ କରିଥିଲା । ଆଜି ବିଶ୍ୱର ସମସ୍ତ ଭାଷା ଗୋଟିଏ ଡଙ୍ଗାରେ ଯାତ୍ରା କରୁଛନ୍ତି ଓ ତାହା ହେଲା ସାମାଜିକ ଗଣମାଧ୍ୟମର ଡଙ୍ଗା । ତେଣୁ ବିଶ୍ୱର ପ୍ରତ୍ୟେକ ଭାଷା ଆଜି ସାମାଜିକ ଗଣମାଧ୍ୟମ ଦ୍ୱାରା ପ୍ରଭାବିତ ହେଉଥିବାରୁ ତାର ରୂପରେ ବହୁବିଧ ପରିବର୍ତ୍ତନ ସାଧିତ ହୋଇଛି । ଏହି ପରିବର୍ତ୍ତନର ସ୍ରୋତ ଏତେ ପ୍ରଖର ଯେ, ତାକୁ ଅଟକାଇବା ଆଉ ସମ୍ଭବ ନୁହେଁ । ତେଣୁ ପ୍ରତ୍ୟେକ ଭାଷା ଆଜି ନୂଆ ରୂପରେ ନିଜକୁ ପ୍ରକାଶ କରିବାକୁ ବାଧ୍ୟ ହେଉଛନ୍ତି । ଓଡ଼ିଆ ଭାଷାରେ ଆଜି ଯେଉଁ ପରିବର୍ତ୍ତନ ଦେଖାଦେଇଛି, ତାହା ମଧ୍ୟ ସେହି ସାମାଜିକ ଗଣମାଧ୍ୟମର ପ୍ରଭାବ । ଏକବିଂଶ ଶତାବ୍ଦୀର ଓଡ଼ିଆ ଭାଷା ଆଜିର ଡିଜିଟାଲ ଭାଷା ପ୍ରଭାବରୁ ମୁକ୍ତ ହେବା ସମ୍ଭବ ନୁହେଁ । କାରଣ ପରିବର୍ତ୍ତନ ଏକ ସ୍ୱାଭାବିକ ନିୟମ । ତେଣୁ ତାକୁ ଆପଣାଇବାକୁ ପଡ଼ିବ ।

ଫକୀରମୋହନ ବିଶ୍ୱବିଦ୍ୟାଳୟ,
ବାଲେଶ୍ୱର
ମୋ: ୯୯୩୭୭୯୫୦୫୫

ପାଲିଭାଷା ସହିତ ଓଡ଼ିଆ ଭାଷାର ସମ୍ପର୍କ

ପାଲିଭାଷା ଓ ଓଡ଼ିଆ ଭାଷା ମଧ୍ୟରେ କାଳଗତ ବ୍ୟବଧାନ ପ୍ରାୟ ଦେଢ଼ ହଜାର ବର୍ଷ । ତେଣୁ ପାଲି ଭାଷା ସହିତ ଓଡ଼ିଆ ଭାଷାର ପ୍ରତ୍ୟକ୍ଷ ସମ୍ପର୍କ ନାହିଁ । ଅପଭ୍ରଂଶ ସହିତ ଓଡ଼ିଆ ଭାଷାର ଯେପରି ଘନିଷ୍ଠ ସମ୍ପର୍କ ରହିଛି ପାଲିଭାଷା ସହିତ ଏହାର ସେପରି ଘନିଷ୍ଠ ସମ୍ପର୍କ ନାହିଁ । (୧) ତଥାପି ପାଲି ଓ ଓଡ଼ିଆ ଭାଷା ମଧ୍ୟରେ ଉଲ୍ଲେଖଯୋଗ୍ୟ ସୌସାଦୃଶ୍ୟ ଲକ୍ଷ୍ୟ କରାଯାଇଥାଏ । ଏହାର ଦୁଇଟି କାରଣ ନିର୍ଣ୍ଣୟ କରାଯାଇପାରେ ।

(କ) ପାଲିର ଜନ୍ମସ୍ଥାନ ସମ୍ପର୍କରେ ଭିନ୍ନ ଭିନ୍ନ ମତ ଦେଖାଯାଏ । ତହିଁରୁ ଗୋଟିଏ ମତ ହେଉଛି – କଳିଙ୍ଗ ପାଲିଭାଷାର ଜନ୍ମସ୍ଥାନ । ଏ ମତର ପରିପୋଷକ ହେଉଛନ୍ତି ପ୍ରାଚ୍ୟତତ୍ତ୍ୱବିଦ୍ ଜର୍ମାନ ପଣ୍ଡିତ ହରମ୍ୟାନ ଓଲ୍‌ଡନ୍‌ବର୍ଗ । ତାଙ୍କ ମତରେ, ସିଂହଳରେ ପାଲିଭାଷା ମାଧ୍ୟମରେ ଧର୍ମ ପ୍ରଚାରିତ ହେବା ମୂଳରେ ରହିଛି କଳିଙ୍ଗ ଦେଶର ପାଲିଭାଷାର ପ୍ରଭାବ । ଯେଉଁ ସ୍ଥବିରପଲ୍ଲୀ ବୌଦ୍ଧମାନେ ସିଂହଳରେ ଧର୍ମପ୍ରଚାର କ୍ଷେତ୍ରରେ ସକ୍ରିୟଭୂମିକା ଗ୍ରହଣ କରିଥିଲେ ସେମାନେ ହେଉଛନ୍ତି ଦକ୍ଷିଣଅଞ୍ଚଳର ଅଧିବାସୀ । (୨) ବୌଦ୍ଧଧର୍ମର ସ୍ଥବିରବାଦ ଏକ ସମୟରେ କଳିଙ୍ଗରେ ପ୍ରାଧାନ୍ୟ ଲାଭ କରିଥିଲା । (୩) ଅଶୋକଙ୍କ ରାଜତ୍ୱକାଳରୁ ବୌଦ୍ଧଧର୍ମ କଳିଙ୍ଗରେ ବହୁଳ ପ୍ରସାର ଲାଭ କରିଥିଲା । ଅଶୋକଙ୍କ ଭାଇ ତିସ୍‌ସ କଳିଙ୍ଗରେ ଶେଷ ଜୀବନ ଅତିବାହିତ କରିଥିଲେ । ସେ ଥିଲେ ସ୍ଥବିରବାଦର ଜଣେ ପ୍ରଧାନ ପ୍ରଚାରକ । ତାଙ୍କର ଗୁରୁ ଧର୍ମରକ୍ଷିତ କଳିଙ୍ଗର ଭୋଜନଗିରି ବିହାରଠାରେ ବହୁକାଳ ରହି କଳିଙ୍ଗବାସୀଙ୍କୁ ସ୍ଥବିରବାଦ (ଥେରବାଦ) ରେ ଦୀକ୍ଷିତ କରାଇଥିଲେ । (୪) ଏହି ଥେରବାଦୀମାନେ କଳିଙ୍ଗ ଭାଷାରେ ଥେରବାଦର ପ୍ରଚାର କରୁଥିଲେ । ତେଣୁ ସେ ସମୟରେ ପାଲି ଥିଲା ଓଡ଼ିଶାର କଥିତ ଭାଷା । ସିଂହଳ ସହିତ କଳିଙ୍ଗର ଘନିଷ୍ଠ ସମ୍ପର୍କ ଥିବାରୁ କଳିଙ୍ଗର ପାଲିଭାଷା ସିଂହଳବାସୀମାନେ ବୁଝିପାରୁଥିଲେ । ଭାରତର ବୌଦ୍ଧଧର୍ମ ପ୍ରଚାରକମାନେ ସିଂହଳରେ ଧର୍ମପ୍ରଚାରରେ ସହାୟକ ହେବା ପାଇଁ ମଧ୍ୟ କଳିଙ୍ଗବାସୀମାନଙ୍କୁ ସଙ୍ଗରେ ସିଂହଳ ନେଉଯାଉଥିଲେ ଓ କଳିଙ୍ଗର ପାଲିଭାଷାରେ ଧର୍ମପ୍ରଚାର କରାଉଥିଲେ ।

(ଖ) ପାଲିଭାଷା ସହିତ ଅର୍ଦ୍ଧମାଗଧୀର ଘନିଷ୍ଠ ସମ୍ପର୍କ ରହିଛି । ଅର୍ଦ୍ଧମାଗଧୀ ସହିତ ପୂର୍ବୀମାଗଧୀ ଅପଭ୍ରଂଶର ଘନିଷ୍ଠ ସମ୍ପର୍କ ରହିଛି । ପୂର୍ବମାଗଧୀ ଅପଭ୍ରଂଶରୁ ଓଡ଼ିଆ ଭାଷାର ସୃଷ୍ଟି । ତେଣୁ ଅର୍ଦ୍ଧମାଗଧୀ ସହିତ ଓଡ଼ିଆ ଭାଷାର ଅଦୂର ସମ୍ପର୍କ ରହିଛି । ଓଡ଼ିଶାରେ ଧଉଳଗିରି ଓ ଜଉଗଡ଼ରେ ଆବିଷ୍କୃତ ଅଶୋକଙ୍କ ଅନୁଶାସନର ଭାଷାରେ ପାଲି ଓ ଅର୍ଦ୍ଧମାଗଧୀର ମିଶ୍ରିତ ଲକ୍ଷଣ ପରିଲକ୍ଷିତ ହୋଇଥାଏ । ତାହା ହିଁ ତତ୍କାଳର କଳିଙ୍ଗର ଭାଷା । ଖାରବେଳଙ୍କ ହାତୀଗୁମ୍ଫା ଶିଳାଲେଖରେ ମଧ୍ୟ ପାଲିଭାଷା ଓ ଅର୍ଦ୍ଧମାଗଧୀ ଭାଷାର ମିଶ୍ରଣ ଦେଖିବାକୁ ମିଳେ । (୫) ଡକ୍ଟର କୁଞ୍ଜବିହାରୀ ତ୍ରିପାଠୀଙ୍କ ମତରେ ଓଡ଼ିଶାରେ ଶୈଳେନ୍ଦ୍ର ବଂଶ, ଭୌମକର ବଂଶ ଓ ସୋମବଂଶର ରାଜତ୍ୱକାଳରେ ଅର୍ଦ୍ଧମାଗଧୀ (ପାଲିର ଏକ ବିକଶିତ ରୂପ) ପ୍ରଭାବିତ ପୂର୍ବମାଗଧୀ ପ୍ରାକୃତ (ଔଡ୍ରାପ୍ରାକୃତ)ରୁ କ୍ରମଶଃ ଓଡ଼ିଆ ଭାଷା ବିବର୍ତ୍ତିତ ହୋଇଅଛି । (୬) ପ୍ରଫେସର ପ୍ରହ୍ଲାଦ ପ୍ରଧାନଙ୍କ ମତରେ ଅର୍ଦ୍ଧମାଗଧୀ (ପାଲି) ଅପଭ୍ରଂଶରୁ ଓଡ଼ିଆ ଭାଷାର ଉତ୍ପତ୍ତି ହୋଇଅଛି ।(୭)

ତେଣୁ ପାଲିଭାଷା ସହିତ ଓଡ଼ିଆ ଭାଷାର ସାଦୃଶ୍ୟ ରହିବା ସ୍ୱାଭାବିକ । ପାଲିଭାଷା ସହିତ ଓଡ଼ିଆ ଭାଷାର ନିମ୍ନଲିଖିତ ସାଦୃଶ୍ୟ ପରିଲକ୍ଷିତ ହୋଇଥାଏ ।

ଓଡ଼ିଆ ଭାଷାପ୍ରତି ଜନ୍ ବୀମ୍‌ସଙ୍କ ଅବଦାନ

ଲଲାଟେନ୍ଦୁ ଦାସ ମହାପାତ୍ର

ଊନବିଂଶ ଶତାବ୍ଦୀର ଦ୍ୱିତୀୟଭାଗ ବେଳକୁ ଯେଉଁ ସମୟରେ ଓଡ଼ିଆ ଭାଷା ଏକ ସଂକଟଜନକ ସ୍ଥିତିରେ ଗତିକରୁଥିଲା, ସେହି ସ୍ଥିତିରୁ ଭାଷାକୁ ରକ୍ଷା କରିବା ପାଇଁ ଯେଉଁମାନଙ୍କର ପ୍ରମୁଖ ଭୂମିକା ରହିଥିଲା ସେମାନଙ୍କ ମଧ୍ୟରେ ଜନ୍ ବୀମ୍‌ସ ଅନ୍ୟତମ । ସେ ୨୧ଜୁନ୍ ୧୮୩୭ରେ ଲଣ୍ଡନର ଗ୍ରିନ୍‌ଉଇଚ୍‌ଠାରେ ଜନ୍ମଗ୍ରହଣ କରିଥିଲେ । ୨୪ ମଇ ୧୯୦୨ରେ ତାଙ୍କର ତିରୋଧାନ ଘଟିଥିଲା । ୧୮୬୯ରୁ ୧୮୭୮ ପର୍ଯ୍ୟନ୍ତ ସେ ପ୍ରଥମେ ବାଲେଶ୍ୱର ଏବଂ ପରେ କଟକରେ କଲେକ୍ଟର ଭାବେ କାର୍ଯ୍ୟ କରିଥିଲେ । ଟି.ଇ. ରେଭେନ୍ସାଙ୍କ ଅନୁପସ୍ଥିତିରେ ସେ ୧୦ମାସ ପାଇଁ ଓଡ଼ିଶା ଡିଭିଜନର ଅସ୍ଥାୟୀ କମିଶନର ଦାୟିତ୍ୱ ନିର୍ବାହ କରିଥିଲେ । କହିବା ବାହୁଲ୍ୟ ଯେ ସେହି ସମୟରେ ଜନ୍ ବୀମ୍‌ସଙ୍କ ଭଳି ଅନ୍ତର୍ଜାତୀୟ ଖ୍ୟାତିସମ୍ପନ୍ନ ଭାଷାତତ୍ତ୍ୱବିତ୍ ଓଡ଼ିଶାର ନଥିଲେ ବା ସେ ଓଡ଼ିଆ ଭାଷାପ୍ରତି ଆଗ୍ରହ ପ୍ରକାଶ କରିନଥିଲେ ଭାଷାର ସ୍ଥିତି ଯେ ଆଜି କଣ ହୋଇଥାନ୍ତା ତାହା କହିହୋଇ ନ ଥାନ୍ତା । କାରଣ ଯେଉଁ ସମୟରେ ଭାରତୀୟ ବୌଦ୍ଧିକ ଜଗତର ଅନ୍ୟତମ ଶ୍ରେଷ୍ଠ ଓ ସମ୍ମାନୀୟ ବ୍ୟକ୍ତି ରାଜେନ୍ଦ୍ରଲାଲ ମିତ୍ର ଓଡ଼ିଆ ଭାଷା ପ୍ରତି ଯେପରି କଟାକ୍ଷ ଓ ଷଣ୍ଢୁଆସି ଆକ୍ରମଣ ଚଳାଉଥାନ୍ତି, ତାଙ୍କର ସେହି କୁଟଯୁକ୍ତିଭରା ଆସ୍ପର୍ଦ୍ଧାବାନ ବୌଦ୍ଧିକ ବିତର୍କକୁ କଣ୍ଡନ କରିବା ପାଇଁ ସେ ସମୟରେ ଓଡ଼ିଶାର କୌଣସି ବୁଦ୍ଧିଜୀବୀଙ୍କ କ୍ଷମତା ନଥିଲା । ସେ ସମୟରେ ନୂଆହୋଇ ଓଡ଼ିଶାକୁ ଆସି

ବାଣେଶ୍ୱରପୁରରେ ଅପହଞ୍ଚ ସରକାରୀ ଯୋଜନା

ରାଉରକେଲା/ଗୁରୁଣ୍ଡିଆ, ୫।୨(ସମିସ): ଆଦିବାସୀ ଅଧ୍ୟୁଷିତ ସୁନ୍ଦରଗଡ଼ ଜିଲ୍ଲାର ଉପାନ୍ତ ତଥା ଅଗମ୍ୟ ଅଞ୍ଚଳର ସର୍ବାଙ୍ଗୀନ ବିକାଶ ପାଇଁ ସରକାର ବିଭିନ୍ନ ବିକାଶମୂଳକ ଯୋଜନାରେ ଖର୍ଚ୍ଚ କରୁଛନ୍ତି କୋଟି କୋଟି ଟଙ୍କା। ହେଲେ ଜିଲ୍ଲାର ଦୁର୍ଗମ ଗୁରୁଣ୍ଡିଆ ବ୍ଲକରେ ଏମିତି ଅନେକ ଗାଁ ରହିଛି, ଯେଉଁଠି ବିକାଶର ସ୍ୱାଦ ରହିଛି ଯୋଜନ ଯୋଜନ ଦୂରରେ। ଶିକ୍ଷା, ସ୍ୱାସ୍ଥ୍ୟ, ଗମନାଗମନ, ରୋଜଗାର ଆଦି ସବୁ କ୍ଷେତ୍ରରେ ଏବେ ବି ରହିଛି ଢେର ଦୂରରେ। ଏମିତି ଏକ ଅବହେଳିତ ଗାଁ ହେଉଛି ଗୁରୁଣ୍ଡିଆ ବ୍ଲକ ନରେନ୍ଦ୍ର ପଞ୍ଚାୟତ ବାଣେଶ୍ୱରପୁର ଗାଁ। ସ୍ୱାଧୀନତାର ୭୬ ବର୍ଷ ପରେ ବି ସରକାରଙ୍କ ବିବିଧ ବିକାଶମୂଳକ ଯୋଜନା ଏଠାରେ ଅପହଞ୍ଚ। ଗ୍ରାମବାସୀ ସମସ୍ତ ମୌଳିକ ଅଧିକାରରୁ ବଞ୍ଚିତ ହୋଇଛନ୍ତି। ସତେ ଯେମିତି ସେମାନେ କେବଳ ବଞ୍ଚି ରହିଛନ୍ତି ଭୋଟ ଦେବା ପାଇଁ।

ଜିଲ୍ଲାର ୮୫୭ ବର୍ଗ କିମି କ୍ଷେତ୍ରଫଳ ବିଶିଷ୍ଟ ଗୁରୁଣ୍ଡିଆ ବ୍ଲକରେ ମୋଟ ଗ୍ରାମ ସଂଖ୍ୟା ହେଉଛି ୭୧। ସମଗ୍ର ବ୍ଲକରେ ବାସ କରନ୍ତି ୪୦ ହଜାରରୁ ଊର୍ଦ୍ଧ୍ୱ ଲୋକ। ବ୍ଲକର ନରେନ୍ଦ୍ର ପଞ୍ଚାୟତ ବାଣେଶ୍ୱରପୁର ଗାଁରେ ବସବାସ କରନ୍ତି ୨୦ଟି ପରିବାର। ଏହା ବଣାଇଁର ଇଷ୍ଟଦେବ ବାବା ବାଣେଶ୍ୱେରଙ୍କ ନାମରେ ନାମିତ ଏକ ଛୋଟ ଗାଁ, ହେଲେ ଗ୍ରାମବାସୀଙ୍କ ଦୁଃଖ କହିଲେ ନ ସରେ। ବର୍ତ୍ତମାନ ଡିଜିଟାଲ ଯୁଗରେ ମଣିଷ ସରକାରଙ୍କ ସମସ୍ତ ସୁବିଧା ସୁଯୋଗ ପାଇ ଆରାମଦାୟକ ଜୀବନଯାପନ କରୁଥିବା ବେଳେ ବାଣେଶ୍ୱରପୁର ଗ୍ରାମବାସୀଙ୍କ ଜୀବନଧାରଣ ମାନ ଅତ୍ୟନ୍ତ ଦୟନୀୟ। ରାଜ୍ୟବ୍ୟାପୀ ଏବେ ସଂଯୋଗୀକରଣ, ଗମନାଗମନ ବ୍ୟବସ୍ଥାରେ ଅଭୂତପୂର୍ବ ଉନ୍ନତି ପରିଲକ୍ଷିତ ହୋଇଥିଲା ବେଳେ ଏହି ଗାଁରେ ରାସ୍ତାଘାଟ ସମ୍ପୂର୍ଣ୍ଣ ବିପର୍ଯ୍ୟସ୍ତ। ରାଜ୍ୟର ପ୍ରତ୍ୟେକ ଗାଁରେ ପିଚୁ ଓ କଂକ୍ରିଟ ରାସ୍ତା ରହିଥିବା ବେଳେ ଏହି ଗାଁର ଲୋକଙ୍କ ପାଇଁ ଏ ସବୁ ଦିବା ସ୍ୱପ୍ନ। ଗାଁରେ ମାଟି ବା କଚା ରାସ୍ତା ରହିଥିବାରୁ ବର୍ଷା ୪ ମାସ ଲୋକେ ଯାତାୟାତ ପାଇଁ ଅକଥନୀୟ ଦୁର୍ଦ୍ଦଶାର ସମ୍ମୁଖୀନ ହୋଇଥାନ୍ତି। ଗାଁର ରାସ୍ତାଘାଟକୁ କଂକ୍ରିଟ ରାସ୍ତାରେ ପରିଣତ କରିବା ପାଇଁ ଗ୍ରାମବାସୀ ପଞ୍ଚାୟତଠାରୁ ରାଜନେତା ପର୍ଯ୍ୟନ୍ତ ସମସ୍ତଙ୍କୁ ଗୁହାରି କରିଥିଲେ କିଛି ଲାଭ ହୋଇ ନାହିଁ।

➤ ରାସ୍ତାଘାଟ, ପାନୀୟ ଜଳ ବିପର୍ଯ୍ୟସ୍ତ
➤ ବର୍ଷେ ହେବ ଅନ୍ଧାରରେ ଗ୍ରାମବାସୀ

ସେହିପରି ପାନୀୟ ଜଳ ସମସ୍ୟା ଗାଁରେ ଅତ୍ୟନ୍ତ ଉତ୍କଟ। ଗ୍ରାମବାସୀଙ୍କୁ ପିଇବା ପାଣି ପାଇଁ ୨ କିଲୋମିଟର ଦୂର ଯିବାକୁ ପଡ଼ିଥାଏ। ଗ୍ରାମରେ ଥିବା ଦୁଇଟି ନଳକୂପ ଦୀର୍ଘ ୬ ମାସ ହେଲା ଅଚଳ ହୋଇପଡ଼ିଛି। ନଳକୂପ ମରାମତି ପାଇଁ ଗ୍ରାମବାସୀ ପଞ୍ଚାୟତ କାର୍ଯ୍ୟାଳୟରେ ଅଭିଯୋଗ କରିଥିଲେ ମଧ୍ୟ କେହି ଶୁଣୁନାହାନ୍ତି। ଗ୍ରୀଷ୍ମ ଋତୁରେ ପାଣି ଟୋପେ ପାଇଁ ଗ୍ରାମବାସୀ ଡହଳବିକଳ ହୋଇଥାନ୍ତି। ଆଜିକାର ଡିଜିଟାଲ ଯୁଗରେ ବି ଏହି ଗ୍ରାମବାସୀ ବିଜୁଳି ଆଲୋକରୁ ବଞ୍ଚିତ ରହିଛନ୍ତି। ପ୍ରାୟ ୩ ବର୍ଷ ତଳେ ଦୀନଦୟାଳ ଉପାଧ୍ୟାୟ ଗ୍ରାମୀଣ ବିଦ୍ୟୁତଜ୍ୟୋତି ଯୋଜନାରେ ଗାଁରେ ବିଦ୍ୟୁତ ସଂଯୋଗ ହୋଇଥିଲା। ଡିବିରି ଆଲୋକରୁ ବିଜୁଳି ଆଲୋକ ପାଇ ଗ୍ରାମବାସୀଙ୍କ ଖୁସିର ସୀମା ନ ଥିଲା। ମାତ୍ର ବିଡ଼ମ୍ବନା ଯେ ବର୍ଷକ ତଳେ ବଜ୍ରପାତରେ ଟ୍ରାନ୍ସଫର୍ମର ପୋଡ଼ି ଯାଇଥିଲା। ଫଳରେ ଗ୍ରାମବାସୀଙ୍କ ଦୁର୍ଦ୍ଦଶା ବର୍ଷେ ହେଲା ଯଥା ପୂର୍ବଂ ତଥା ପରଂ। ଗ୍ରାମବାସୀଙ୍କ ବାରମ୍ବାର ଅଭିଯୋଗ ସତ୍ତ୍ୱେ ଏ ପର୍ଯ୍ୟନ୍ତ ନୂଆ ଟ୍ରାନ୍ସଫର୍ମର ସ୍ଥାପନ ହୋଇନାହିଁ। ଏକ ବର୍ଷରୁ ଊର୍ଦ୍ଧ୍ୱ ସମୟ ହେଲା ଲୋକେ ଅନ୍ଧାରରେ କାଳତିପାତ କରୁଛନ୍ତି। ସେହିପରି ଶିଶୁମାନଙ୍କ ପାଇଁ ନିର୍ମିତ ଅଙ୍ଗନବାଡ଼ି କେନ୍ଦ୍ର ଦୂର ହେଉଥିବାରୁ ପିଲାମାନେ ପଢ଼ିବା ପାଇଁ ଯାଇପାରୁ ନାହାନ୍ତି। ତେଣୁ ଗ୍ରାମରେ ଏକ ମିନି ଅଙ୍ଗନବାଡ଼ି କେନ୍ଦ୍ର ଖୋଲିବା ପାଇଁ ଗ୍ରାମବାସୀ ଦାବି କରିଛନ୍ତି।

ଏହି ଗ୍ରାମରେ ବହୁବିଧ ସମସ୍ୟା ରହିଥିବା ବେଳେ ଗୁହାରି କଲେ କେହି ଶୁଣିବାକୁ ନାହିଁ। ତେବେ ନିର୍ବାଚନ ଆସିଲେ ଚଳଚଞ୍ଚଳ ହୋଇଉଠେ ଗାଁ। ଧୋବ ଫରଫର ନେତାଙ୍କ ଧାଡ଼ି ଛୁଟେ ଗାଁକୁ। ମୁଠା ମୁଠା ପ୍ରତିଶ୍ରୁତିର ସ୍ୱପ୍ନ ଦେଖାଇ ଭୋଟ ହାତେଇବା ପରେ ଆଉ ସେମାନଙ୍କ ଦେଖା ମିଳେନାହିଁ। ଫଳରେ ଦୁଃଖକୁ ଚିର ସହଚର ଭାବେ ଆଦରି ନେଇଛନ୍ତି ଗ୍ରାମବାସୀ।

ହାଇଟେକ୍ ନର୍ସିଂ କଲେଜ ପକ୍ଷରୁ କର୍କଟ ଦିବସ ପାଳିତ

ରାଉରକେଲା, ୫।୨(ସମିସ): ହାଇଟେକ୍ କଲେଜ୍ ଅଫ୍ ନର୍ସିଂ ପକ୍ଷରୁ ବିଶ୍ୱ କର୍କଟ ଦିବସ ପାଳିତ ହୋଇଛି। ହାଇଟେକ୍ ମେଡିକାଲ କଲେଜ ଓ ହସ୍ପିଟାଲ ଡେପୁଟି ନର୍ସିଂ ସୁପରିନଟେଣ୍ଡେଣ୍ଟ ଡରୋଥିଆ ଟପୋ ଓ ସଞ୍ଜିତା ବାଗ, ନର୍ସିଂ କଲେଜ ଅଧ୍ୟକ୍ଷା ଶ୍ରାବନ୍ତୀ ମିଞ୍ଜ ଏବଂ ଅନ୍ୟ ଶିକ୍ଷୟିତ୍ରୀ, ନର୍ସିଂ ଇନ୍ ଚାର୍ଜ ଏବଂ ଛାତ୍ରଛାତ୍ରୀ ଉପସ୍ଥିତ ଥିଲେ। ଏହି ଅବସରରେ ଏଲଟି ୪ରେ କର୍କଟ ରୋଗ ଉପରେ ଏକ ଆଲୋଚନାଚକ୍ର ଅନୁଷ୍ଠିତ ହୋଇଥିଲା। ତୃତୀୟ ବର୍ଷ ଛାତ୍ରୀ ଓମଶ୍ରୀ ଦାସ, ଶୁଭଶ୍ରୀ ମହାପାତ୍ର, ପ୍ରଲିପ୍ତା ଆଚାର୍ଯ୍ୟ, ମୋନାଲିସା ମହାପାତ୍ର, ସୁଦୀପ୍ତା ଗାଙ୍ଗୁଲି ରୋଗ ସମ୍ପର୍କରେ ବକ୍ତବ୍ୟ ରଖିଥିଲେ। ଉପସ୍ଥାପିକା ଭାବେ ଦ୍ୱିତୀୟ ବର୍ଷ ଛାତ୍ରୀ ଖରିସ୍ମିତା ମହାନ୍ତ ସହଯୋଗ କରିଥିଲେ। ପରେ ଶଲ୍ୟ ଚିକିତ୍ସା ବିଭାଗ କରିଡର୍‌ଠାରେ ଦ୍ୱିତୀୟ ବର୍ଷ ଛାତ୍ରଛାତ୍ରୀମାନେ ଏକ ନାଟକ ଜରିଆରେ ରୋଗର ସଚେତନତା ସମ୍ବନ୍ଧରେ ଅବଗତ କରାଇଥିଲେ। ତୃତୀୟ ବର୍ଷ ଛାତ୍ରୀମାନେ ରୋଗର କାରଣ, ନିରାକରଣ, ଚିକିତ୍ସା ଓ ଲକ୍ଷଣ ବିଷୟରେ ସ୍ୱାସ୍ଥ୍ୟ ବାର୍ତ୍ତା ପ୍ରଦାନ କରିଥିଲେ। ତୃତୀୟ ବର୍ଷ ଛାତ୍ରୀ କଳ୍ପନା ପରିଡ଼ା ଓ ଦ୍ୱିତୀୟ ବର୍ଷ ଛାତ୍ରୀ ମୋନିକା ତ୍ରିପାଠୀ ଉପସ୍ଥାପିକା ଭାବେ କାର୍ଯ୍ୟକ୍ରମ ସଂଯୋଜନା କରିବା ସହ ଧନ୍ୟବାଦ ଦେଇଥିଲେ।

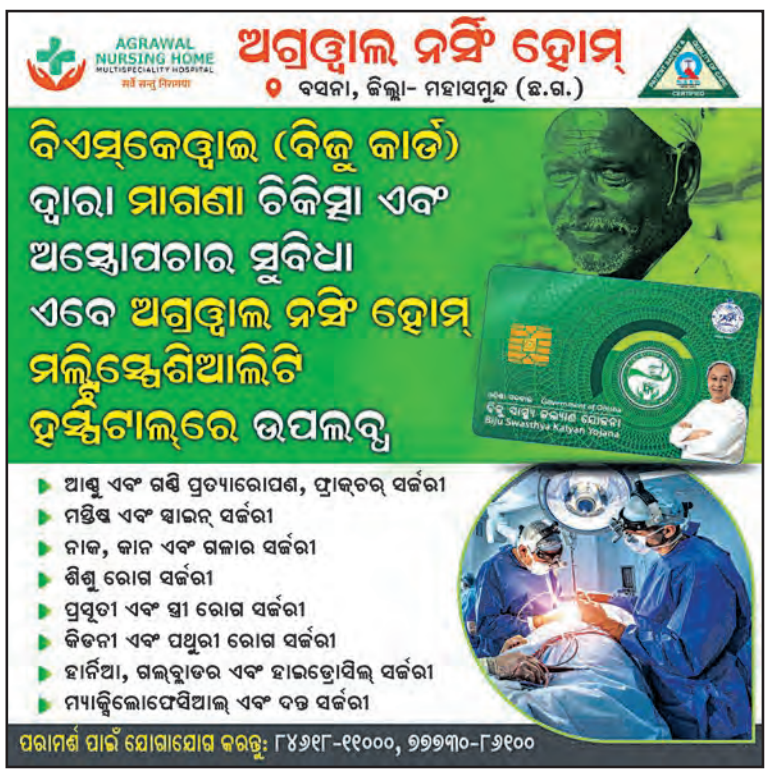

ରାଜଗାଙ୍ଗପୁରରେ ଆମ ଓଡ଼ିଶା ନବୀନ ଓଡ଼ିଶା କାର୍ଯ୍ୟକ୍ରମ

ରାଜଗାଙ୍ଗପୁର, ୫।୨(ସମିସ)

ସୁନ୍ଦରଗଡ଼ ଜିଲ୍ଲା ରାଜଗାଙ୍ଗପୁର ୱାର୍ଡ ନମ୍ବର ୧୫ କୁମାରକେଳା ଗ୍ରାମ ଖେଳପଡ଼ିଆରେ ରାଜଗାଙ୍ଗପୁର ପୌରପାଳିକା କାର୍ଯ୍ୟନିର୍ବାହୀ ଅଧିକାରୀ ଭିକ୍ଟର ସୋରେଙ୍ଗଙ୍କ ଅଧ୍ୟକ୍ଷତାରେ ଆମ ଓଡ଼ିଶା ନବୀନ ଓଡ଼ିଶା କାର୍ଯ୍ୟକ୍ରମ ଅନୁଷ୍ଠିତ ହୋଇଛି। ମୁଖ୍ୟଅତିଥି ଭାବେ ପୌରାଧ୍ୟକ୍ଷା ମାଧୁରୀ ଲୁଗୁନ, ସମ୍ମାନିତ ଅତିଥି ଭାବେ ଉପାଧ୍ୟକ୍ଷ ଏମଡି ଇର୍ଫାନ, ସ୍ଥାନୀୟ ପାର୍ଷଦ ପ୍ୟାରୀ ତିର୍କୀ, ୱାର୍ଡ ନମ୍ବର ୭ର ପାର୍ଷଦ ଗୋବର୍ଦ୍ଧନ ତନ୍ତୀ, ୱାର୍ଡ ନମ୍ବର ୧୭ର ପାର୍ଷଦ ସିମ୍ରନ୍ ତନ୍ତୀ ଯୋଗଦେଇ ଓଡ଼ିଆ ଭାଷାର ବିକାଶ, ଜଗନ୍ନାଥ ସଂସ୍କୃତିର ପ୍ରଚାରପ୍ରସାର ଓ ସଂରକ୍ଷଣ, ମହିଳା ସଶକ୍ତୀକରଣ, ଭିତ୍ତିଭୂମି ବିକାଶ, କ୍ରୀଡ଼ା ଭିତ୍ତିଭୂମି, ଐତିହାସିକ ଭିତ୍ତିଭୂମିର ବିକାଶ, ଧାର୍ମିକସ୍ଥଳଗୁଡ଼ିକର ରୂପାନ୍ତରଣ, ସହରାଞ୍ଚଳର ବିକାଶ ରାଜ୍ୟ ସରକାରଙ୍କ ସଂକଳ୍ପ ହେଉଛି ଆମ ଓଡ଼ିଶା ନବୀନ ଓଡ଼ିଶାର ମୂଳ ଉଦ୍ଦେଶ୍ୟ ବୋଲି କହିଥିଲେ। କାର୍ଯ୍ୟକ୍ରମରେ ଚାରିଟି ୱାର୍ଡର ମିଶନ ଶକ୍ତି ମହିଳା ଏବଂ ଶତାଧିକ ଜନସାଧାରଣ ଉପସ୍ଥିତ ଥିଲେ। ରଶ୍ମିରଞ୍ଜନ ମିଶ୍ର କାର୍ଯ୍ୟକ୍ରମ ପରିଚାଳନା କରିଥିଲେ।

ଠାକୁର ଅନୁକୂଳ ଚନ୍ଦ୍ରଙ୍କ ଜନ୍ମ ମହୋତ୍ସବ ପାଳିତ

ଜୀବଜନ୍ତୁ, ବୃକ୍ଷଲତାକୁ ବି ଭଲ ପାଉଥିଲେ ଠାକୁର

ରାଉରକେଲା, ୫।୨(ସମିସ): ସ୍ଥାନୀୟ ସେକ୍ଟର-୧୩ସ୍ଥିତ ମେଲଣ ପଡ଼ିଆରେ ପରମ ପ୍ରେମମୟ ଶ୍ରୀଶ୍ରୀ ଠାକୁର ଅନୁକୂଳ ଚନ୍ଦ୍ରଙ୍କ ୧୩୬ତମ ଜନ୍ମ ମହୋତ୍ସବ ଓ ୭ମ ଇଷ୍ଟଦୀପନା ମହୋତ୍ସବ-୨୦୨୪ ପାଳିତ ହୋଇଛି। ରାଉରକେଲା ସତସଙ୍ଗ ବିହାର ଇଷ୍ଟଦୀପନା ଉତ୍ସବ କମିଟି ପକ୍ଷରୁ ଆୟୋଜିତ ଏହି କାର୍ଯ୍ୟକ୍ରମରେ ବେଦ ମାଙ୍ଗଳିକୀ ଏବଂ ସାହାନାଇ, ଉଷା କୀର୍ତ୍ତନ, ବିନତୀ ପ୍ରାର୍ଥନା ଓ ସଦ୍‌ଗ୍ରନ୍ଥ ପାଠ, ସଙ୍ଗୀତାଞ୍ଜଳି, ମାତୃ ସମ୍ମିଳନୀ, ଫଳ ବିତରଣ, ନଗର କୀର୍ତ୍ତନ, ଚିତ୍ରାଙ୍କନ ପ୍ରତିଯୋଗିତା ଓ ସାଂସ୍କୃତିକ କାର୍ଯ୍ୟକ୍ରମ ଆଦି ଅନୁଷ୍ଠିତ ହୋଇଥିଲା।

ପୂର୍ବାହ୍ନ ୧୧ଟାରେ ସହ-ପ୍ରତି ଋତ୍ୱିକ ରାଧାକାନ୍ତ ମିଶ୍ରଙ୍କ ସଂଯୋଜନାରେ ଆୟୋଜିତ ଆଧ୍ୟାତ୍ମିକ ସମ୍ମିଳନୀରେ ରଘୁନାଥପାଲ୍ଲୀ ବିଧାୟକ ସୁବ୍ରତ ତରାଇ, ପୂର୍ବତନ ମୁଖ୍ୟ ଶାସନ ସଚିବ ବିଜୟ କୁମାର ପଟ୍ଟନାୟକ, ପ୍ରାକ୍ତନ ଉତ୍ତରାଞ୍ଚଳ ରାଜସ୍ୱ ଆୟୁକ୍ତ ସୁରେଶ ଚନ୍ଦ୍ର ଦଳାଇ, ଏନଏସପିସିଏଲର ବିୟୁଏଚ୍ ସୁବ୍ରତ ଦେ ପ୍ରମୁଖ ଅତିଥ ଭାବେ ଯୋଗଦେଇ ଯୁଗପୁରୁଷୋତ୍ତମ ଠାକୁର ଶ୍ରୀ ଶ୍ରୀ ଅନୁକୂଳ ଚନ୍ଦ୍ରଙ୍କ ଜୀବନାଦର୍ଶ ଉପରେ ଆଲୋକପାତ କରିଥିଲେ। ବିଧାୟକ ତରାଇ ତାଙ୍କ ବକ୍ତବ୍ୟରେ ଏକ ସୁସ୍ଥ ସମାଜ ଗଠନ କରିବାକୁ ହେଲେ ଠାକୁର ଅନୁକୂଳ ଚନ୍ଦ୍ରଙ୍କ ଜୀବନାଦର୍ଶକୁ ଗ୍ରହଣ କରିବା ସହ ତାଙ୍କ ଦ୍ୱାରା ପ୍ରଦର୍ଶିତ ମାର୍ଗରେ ଆମକୁ ଚାଲିବାକୁ ହେବ ବୋଲି କହିଥିଲେ। ପ୍ରାକ୍ତନ ଉତ୍ତରାଞ୍ଚଳ ରାଜସ୍ୱ ଆୟୁକ୍ତ ଦଳେଇ ଠାକୁର ଖାଲି ମଣିଷକୁ ନୁହେଁ ବୃକ୍ଷଲତା ଓ ଜୀବଜନ୍ତୁଙ୍କୁ ମଧ୍ୟ ଖୁବ୍ ଭଲ ପାଉଥିଲେ ବୋଲି ଉଲ୍ଲେଖ କରିବା ସହ ଠାକୁରଙ୍କ ସ୍ୱହସ୍ତ ଲିଖିତ 'ସତ୍ୟାନୁସରଣ' ଗ୍ରନ୍ଥ ପାଠ କରିବା ଉପରେ ଗୁରୁତ୍ୱାରୋପ କରିଥିଲେ। ଏହି ଗ୍ରନ୍ଥରେ ମଣିଷ ବିଭିନ୍ନ ସମୟରେ ସମ୍ମୁଖୀନ ହେଉଥିବା ସମସ୍ୟାଗୁଡ଼ିକର ସରଳ ସମାଧାନର ଉପାୟ ଉଲ୍ଲେଖ ରହିଛି ବୋଲି ପ୍ରକାଶ କରିଥିଲେ। ପୂର୍ବତନ ମୁଖ୍ୟ ଶାସନ ସଚିବ ପଟ୍ଟନାୟକ କହିଲେ, ଠାକୁରଙ୍କ ସତ୍ୟମନ୍ତ୍ରରେ ଦୀକ୍ଷିତ ଭକ୍ତମାନେ ପରସ୍ପରକୁ ସାହାଯ୍ୟ, ସହଯୋଗକୁ ମୂଳମନ୍ତ୍ର ଭାବେ ଗ୍ରହଣ କରି କାର୍ଯ୍ୟ କରୁଛନ୍ତି। ପରସ୍ପର ମଧ୍ୟରେ ସାହାଯ୍ୟ, ସହଯୋଗ ତଥା ଉତ୍ତମ ସମ୍ପର୍କ ସ୍ଥାପନ ଯୋଗୁଁ ହଜାର ହଜାର ବର୍ଷ ଧରି ମଣିଷ ସମାଜ ତିଷ୍ଠି ରହିଥିବା ବେଳେ ଜୀବଜନ୍ତୁମାନଙ୍କ ମଧ୍ୟରେ ସହଯୋଗର ଅଭାବ ତଥା ନିଜ ନିଜ ମଧ୍ୟରେ ଅହରହ ସଂଘର୍ଷ ଓ ହିଂସାଭାବ ଯୋଗୁଁ ବିଶ୍ୱରୁ ଅନେକ ଜୀବଜନ୍ତୁ ଲୋପ ପାଇଲାଣି ବୋଲି କହିଥିଲେ। ଶ୍ରୀଶ୍ରୀ ଠାକୁରଙ୍କ ବାଣୀ ତଥା ଉପଦେଶକୁ ଗ୍ରହଣ କରିବା ସହ ସତସଙ୍ଗ ଲାଭଦ୍ୱାରା ମଣିଷ ନିରୋଗ, ସୁସ୍ଥ, ଚେତନଶୀଳ ହୋଇପାରେ ବୋଲି ପଟ୍ଟନାୟକ ଉଲ୍ଲେଖ କରିଥିଲେ। ଅନ୍ୟମାନଙ୍କ ମଧ୍ୟରେ ରାଜ୍ୟ ଶ୍ରମ ଓ ଇଏସଆଇ ବିଭାଗ ମନ୍ତ୍ରୀ ସାରଦା ପ୍ରସାଦ ନାୟକ ଉତ୍ସବ ସ୍ଥଳରେ ପହଞ୍ଚି କାର୍ଯ୍ୟକ୍ରମରେ ଅଂଶଗ୍ରହଣ କରିବା ସହ ଆୟୋଜକଙ୍କ ପ୍ରୟାସର ପ୍ରଶଂସା କରିଥିଲେ।

ଏହି ଅବସରରେ ଏକ ନିଃଶୁଳ୍କ ସ୍ୱାସ୍ଥ୍ୟ ପରୀକ୍ଷା ଶିବିର ଅନୁଷ୍ଠିତ ହୋଇଥିଲା। ଶିବିରରେ ଅଭିଜ୍ଞ ଡାକ୍ତରମାନଙ୍କ ଦ୍ୱାରା ରୋଗୀଙ୍କ ସ୍ୱାସ୍ଥ୍ୟ ପରୀକ୍ଷା କରାଯିବା ସହ ମାଗଣାରେ ଔଷଧ ବଣ୍ଟନ କରାଯାଇଥିଲା। ପରେ ଏକ ଆଧ୍ୟାତ୍ମିକ ପରିବେଶରେ ସାଂସ୍କୃତିକ କାର୍ଯ୍ୟକ୍ରମ ପରିବେଷିତ ହୋଇଥିଲା। କାର୍ଯ୍ୟକ୍ରମରେ ବଣାଇଁ, ସୁନ୍ଦରଗଡ଼, କୁଆଁରମୁଣ୍ଡା, ବୀରମିତ୍ରପୁର, ରାଜଗାଙ୍ଗପୁର, ଲହୁଣୀପଡ଼ା, ଲାଠିକଟା ସମେତ ରାଉରକେଲାର ହଜାର ହଜାର ସଂଖ୍ୟାରେ ଗୁରୁଭାଇ, ଗୁରୁମା'ମାନେ ପରିବାର ସହ ଯୋଗଦେଇଥିଲେ। ଶ୍ରଦ୍ଧାଳୁମାନେ ଆନନ୍ଦ ବଜାରରେ ପ୍ରସାଦ ସେବନ କରିଥିଲେ। ସହ-ପ୍ରତି ଋତ୍ୱିକ ରାଧାକାନ୍ତ ମିଶ୍ର, ବସନ୍ତ କୁମାର ଜେନା, ଶାନ୍ତନୁ କୁମାର ନାୟକ, ଲୋକନାଥ ସ୍ୱାଇଁ ସମେତ ଗୋଲକ ବିହାରୀ ମଙ୍ଗରାଜ, ଅଶୋକ କୁମାର ରାୟ, କୁଶଳ ଓରାମ, ରାଜୀବ ଲୋଚନ ହୋତା, ଲକ୍ଷ୍ମଣ ନାୟକ, ରବି ନାରାୟଣ ଦାସ, ସଦାନନ୍ଦ ତନ୍ତୀ, ସଂକୀର୍ତ୍ତନ ଗୋୟଲା, ପୁରୁଷୋତ୍ତମ ସାହୁ, ସୌରଭ ସାହୁ, ସର୍ବହରା ମହାନ୍ତି, ବିଷ୍ଣୁ ମହାନନ୍ଦିଆ, ସୁନାକର ଧଳ ପ୍ରମୁଖ ସହଯୋଗ କରିଥିଲେ।

● ମୋଦିଙ୍କ ଏକଚ୍ଛତ୍ରବାଦ ବିରୋଧରେ କଂଗ୍ରେସର ଭାରତ ଯୋଡ଼ ନ୍ୟାୟ ଯାତ୍ରା

ଆଜି ଓଡ଼ିଶାରେ ପହଞ୍ଚିବେ ରାହୁଲ ଗାନ୍ଧୀ

ରାଉରକେଲା,୫।୨(ସମିସ):

ମୋଦି ସରକାରଙ୍କ ଏକଚ୍ଛତ୍ରବାଦ ଶାସନ ବିରୋଧରେ ଲଢ଼େଇ କରି ଗରିବ ଜନସାଧାରଣଙ୍କୁ ନ୍ୟାୟ ପ୍ରଦାନ, କୃଷକଙ୍କୁ ସେମାନଙ୍କ ଅଧିକାର, ଯୁବବର୍ଗଙ୍କୁ ରୋଜଗାର ଓ ମହିଳାଙ୍କୁ ସାମାଜିକ ଅଧିକାର, ସମ୍ମାନ ଓ ନ୍ୟାୟ ପ୍ରଦାନ ପାଇଁ ଜାନୁଆରୀ ୧୪ରୁ କଂଗ୍ରେସ ନେତା ରାହୁଲ ଗାନ୍ଧୀ ମଣିପୁରରୁ ଭାରତ ଯୋଡ଼ୋ ନ୍ୟାୟ ଯାତ୍ରା ଆରମ୍ଭ କରିଛନ୍ତି। ଏହି ଯାତ୍ରା ଝାଡ଼ଖଣ୍ଡ ଅତିକ୍ରମ କରି ମଙ୍ଗଳବାର ଅପରାହ୍ନ ସାଢ଼େ ୨ଟାରେ ଝାଡ଼ଖଣ୍ଡ-ଓଡ଼ିଶା ସୀମାରେ ପହଞ୍ଚିବ ବୋଲି ରାଉରକେଲା ହାଉସରେ ଆୟୋଜିତ ସାମ୍ବାଦିକ ସମ୍ମିଳନୀରେ ଓଡ଼ିଶା ପ୍ରଦେଶ କଂଗ୍ରେସ କମିଟି ସଭାପତି ଶରତ ପଟ୍ଟନାୟକ କହିଛନ୍ତି।

ରାହୁଲଙ୍କ ଭାରତ ଯୋଡ଼ ନ୍ୟାୟ ଯାତ୍ରାର କାର୍ଯ୍ୟସୂଚୀ ସମ୍ପର୍କରେ ସୂଚନା ଦେଇ ସେ କହିଲେ, ରାହୁଲ ଗାନ୍ଧୀ ଓଡ଼ିଶା-ଝାଡ଼ଖଣ୍ଡ ସୀମା ବାଉଁଶଯୋରଠାରୁ ୪୨ କିଲୋମିଟର ଦୂର ଅତିକ୍ରମ କରି ଓଡ଼ିଶାର ବୀରମିତ୍ରପୁରରେ ପହଞ୍ଚିବେ। ସେଠାରେ ଓଡ଼ିଶା ପ୍ରଦେଶ କଂଗ୍ରେସ କମିଟି ଓ ଜିଲ୍ଲା କଂଗ୍ରେସ କମିଟି କାର୍ଯ୍ୟକର୍ତ୍ତା ତାଙ୍କୁ ଭବ୍ୟ ସ୍ୱାଗତ କରିବେ। ସେଠାରେ ଆମକୁ ଭାରତ ଯୋଡ଼ ନ୍ୟାୟ ଯାତ୍ରା ପତାକା ହସ୍ତାନ୍ତର କରାଯିବ। ସେଠାରୁ ୧୧ କିଲୋମିଟର ଯାତ୍ରା କରି ରାହୁଲ ରାମପାଲର ବିଜାବାହାଲଠାରେ ରାତ୍ରିଯାପନ କରିବେ। ସେଠାରେ ରାତ୍ରିରହଣି ନିମନ୍ତେ ଆବଶ୍ୟକ ବ୍ୟବସ୍ଥା କରାଯାଇଛି। ପରଦିନ ଅର୍ଥାତ୍ ଭାରତ ଯୋଡ଼ ନ୍ୟାୟ ଯାତ୍ରାର ୨୫ତମ ଦିବସ ତଥା ଆଗାମୀ ୭ ତାରିଖ ସକାଳ ୮ଟା ୪୫ରେ ରାହୁଲ ଶିବିର ଛାଡ଼ିବେ। ସକାଳ ସାଢ଼େ ୯ଟାରେ ରାଉରକେଲା ଉଦିତନଗରସ୍ଥିତ ଏସପି ଅଫିସଠାରୁ ଯାତ୍ରା ଆରମ୍ଭ ହେବ। ସେଠାରୁ ସାଢ଼େ ୩ କିଲୋ ମିଟର ଦୂର ପାନପୋଷ ଛକରେ ସକାଳ ୧୦ଟାରେ ରାହୁଲ ଜନସାଧାରଣଙ୍କୁ ସମ୍ବୋଧିତ କରିବେ। ପରେ ୨୫ କିଲୋମିଟର ଦୂର ରାଣୀବନ୍ଧଠାରୁ ଅପରାହ୍ନ ୨ଟାରେ ପୁଣି ଯାତ୍ରା ଆରମ୍ଭ ହେବ। ସେଠାରୁ ୧୪ କିଲୋମିଟର ଦୂର କୁତ୍ରାଠାରେ ରାହୁଲ ଉଦ୍‌ବୋଧନ ଦେବେ। ପରେ ୩୨ କିମି ଦୂର ବାରଗାଁଠାରେ ମଧ୍ୟ ଜନସାଧାରଣଙ୍କୁ ଉଦ୍‌ବୋଧନ ଦେବା କାର୍ଯ୍ୟକ୍ରମ ରହିଛି। ସେଠାରୁ ୬୦ କିଲୋମିଟର ଦୂର ସୁନ୍ଦରଗଡ଼ ବସଷ୍ଟାଣ୍ଡ ଛକରେ ଅପରାହ୍ନ ସାଢ଼େ ୪ଟାରେ ପଦଯାତ୍ରା ପହଞ୍ଚିବ। ଷ୍ଟାଡିୟମ ଛକ ଓ ସୁନ୍ଦରଗଡ଼ ଏସବିଆଇ ଛକ ହୋଇ ପଦଯାତ୍ରା ଚାଲିବ। ସେଠାରୁ ୨୬ କିଲୋମିଟର ଦୂର ଝାରସୁଗୁଡ଼ା ଆମଲିପାଲିଠାରେ ରାହୁଲ ରାତ୍ରିରହଣି କରିବେ। ପରଦିନ ଅର୍ଥାତ୍ ଭାରତ ଯୋଡ଼ ନ୍ୟାୟଯାତ୍ରାର ୨୬ତମ ଦିବସ ୮ ତାରିଖ ସକାଳ ୮ଟାରୁ ଝାରସୁଗୁଡ଼ା ମହାତ୍ମା ଗାନ୍ଧୀ ଛକ ପୁରୁଣା ବସଷ୍ଟାଣ୍ଡଠାରୁ ଯାତ୍ରା ଆରମ୍ଭ ହେବ। ଝାରସୁଗୁଡ଼ା ସହର ବେହେରାମାଲ କିଷାନ ଛକ ହୋଇ ମଧ୍ୟାହ୍ନ ୧୨ଟାରେ ୪୫ କିମି ଦୂର ଗୋବିନ୍ଦପୁର ନିକଟ ମଧୁବନ ଢାବା ନିକଟରେ ଯାତ୍ରା ପହଞ୍ଚିବ। ସେଠାରୁ ୭କିମି ଦୂର କୁରେଇମାଲ୍‌ରୁ ପୁଣି ଅପରାହ୍ନ ୨ଟାରେ ପଦଯାତ୍ରା ଆରମ୍ଭ ହୋଇ ୧୮କିମି ଦୂର ଝାରସୁଗୁଡ଼ାର କନକତୋରାଠାରେ ପହଞ୍ଚିବ। ଅପରାହ୍ନ ୩ଟା ୪୫ରେ ଓଡ଼ିଶା-ଛତିଶଗଡ଼ ସୀମା ରେଙ୍ଗାଲପାଲି, ରାଇଘରଠାରେ ଯାତ୍ରା ପହଞ୍ଚିବା ପରେ ଛତିଶଗଡ଼ କଂଗ୍ରେସ କାର୍ଯ୍ୟକର୍ତ୍ତାମାନଙ୍କୁ ପତାକା ହସ୍ତାନ୍ତର କରାଯିବ ବୋଲି ପଟ୍ଟନାୟକ କହିଛନ୍ତି।

ରାହୁଲଙ୍କ ନ୍ୟାୟ ଯାତ୍ରା ଓଡ଼ିଶା ଦେଇ ଯିବା ଫଳରେ ରାଜ୍ୟରେ ଦଳୀୟ କାର୍ଯ୍ୟକର୍ତ୍ତା, ଜନସାଧାରଣ ଓ ଯୁବବର୍ଗଙ୍କ ମଧ୍ୟରେ ଉତ୍ସାହ ପ୍ରକାଶ ପାଇଛି। ଦେଶର ଜନସାଧାରଣଙ୍କୁ ନ୍ୟାୟ ଓ ଅଧିକାର ପ୍ରଦାନ ନିମନ୍ତେ ଏ ଲଢ଼େଇ ଜାରି ରହିବ। ଆଗାମୀ ଦିନରେ ଦୁର୍ନୀତିଗ୍ରସ୍ତ ସରକାରକୁ ହଟାଇ କଂଗ୍ରେସ ପୁଣି ଦେଶ ଓ ରାଜ୍ୟରେ ସରକାର ଗଠନ କରିବ ବୋଲି ସେ କହିଛନ୍ତି। ସାମ୍ବାଦିକ ସମ୍ମିଳନୀରେ ପ୍ରଚାର କମିଟି ଅଧ୍ୟକ୍ଷ ବିଜୟ ପଟ୍ଟନାୟକ, ଏଆଇସିସି ସମ୍ପାଦକ ଓଡ଼ିଶା ସହ ପ୍ରଭାରୀ ସାହାନୱାଜ ଚୌଧୁରୀ, ଏଆଇସିସି ସମ୍ପାଦକ ବିଏମ ସନ୍ଦିପ, ବରିଷ୍ଠ ବିଧାୟକ ସନ୍ତୋଷ ସିଂ ସାଲୁଜା, ଗଣମାଧ୍ୟମ ଓ ଯୋଗାଯୋଗ ଅଧ୍ୟକ୍ଷ ଡ. ବିଶ୍ୱରଞ୍ଜନ ମହାନ୍ତି, ଜାତୀୟ ଗଣମାଧ୍ୟମ ସଂଯୋଜକ ବବିତା ଶର୍ମା, କଂଗ୍ରେସ ନେତା ନବଜ୍ୟୋତି ପଟ୍ଟନାୟକ ଓ ଅଭିଷେକ ମହାନନ୍ଦ ପ୍ରମୁଖ ଉପସ୍ଥିତ ଥିଲେ।

ବଣାଇଁଗଡ଼ କଲେଜରେ 'ନୂଆ-ଓ' ଉଦଯାପିତ

ବଣାଇଁ,୫।୨(ସମିସ): ରାଜ୍ୟ ସରକାରଙ୍କ ଯୁବ ଓଡ଼ିଶା ନବୀନ ଓଡ଼ିଶା "ନୂଆ-ଓ' ଆନୁକୂଲ୍ୟରେ ବଣାଇଁଗଡ଼ ମହାବିଦ୍ୟାଳୟରେ ଚାଲିଥିବା ଓଡ଼ିଆ ସାହିତ୍ୟ ପ୍ରତିଯୋଗିତା ସୋମବାର ଉଦଯାପିତ ହୋଇଛି। ବିଦ୍ୟାଳୟ ଅଧ୍ୟକ୍ଷ ଜେନାମଣି ସାହୁଙ୍କ ଅଧ୍ୟକ୍ଷତାରେ ଅନୁଷ୍ଠିତ ଏହି କାର୍ଯ୍ୟକ୍ରମରେ ମୁଖ୍ୟଅତିଥି ଭାବେ ବଣାଇଁ ଉପଜିଲ୍ଲାପାଳ ସୁରଞ୍ଜନ କୁମାର ସାହୁ ଯୋଗଦେଇ ମାତୃଭୂମିର ରକ୍ଷା କରିବା ସହ ଓଡ଼ିଆ ଭାଷା ଓ ସଂସ୍କୃତିର ରକ୍ଷା କରିବା ନିହାତି ଆବଶ୍ୟକ ବୋଲି କହିଥିଲେ। ଓଡ଼ିଶାର କଳା ସଂସ୍କୃତି ଓ ପରମ୍ପରା ପ୍ରତିଷ୍ଠା ମୁଖ୍ୟମନ୍ତ୍ରୀଙ୍କ ସଫଳ ରୂପାୟନ ବୋଲି ପ୍ରକାଶ କରିଥିଲେ। ସମ୍ମାନିତ ଅତିଥି ଭାବେ ମହାବିଦ୍ୟାଳୟ ପରିଚାଳନା କମିଟି ସଭାପତି ପ୍ରଫେସର ଭୂପେନ ଚନ୍ଦ୍ର ବେହେରା, ବିଜେଡି ଜିଲ୍ଲା କାର୍ଯ୍ୟକାରୀ ସଭାପତି ପ୍ରଦ୍ୟୁମ୍ନ କୁମାର ତ୍ରିପାଠୀ ଯୋଗଦେଇ କାର୍ଯ୍ୟକ୍ରମର ଉଦେଶ୍ୟ ସମ୍ପର୍କରେ ସୂଚନା ଦେଇଥିଲେ। ମୁଖ୍ୟମନ୍ତ୍ରୀଙ୍କ ଚିନ୍ତନ ଓ ସୁଦୂରପ୍ରସାରୀ ଦୃଷ୍ଟିଭଙ୍ଗୀ ଉପରେ ଆଲୋକପାତ କରିବା ସହ ଶ୍ରୀମନ୍ଦିର ପରିକ୍ରମା ପ୍ରକଳ୍ପକୁ ଥରେ ଦେଖିବା ପାଇଁ ଛାତ୍ରଛାତ୍ରୀଙ୍କୁ ଅନୁରୋଧ କରିଥିଲେ। ଅନ୍ୟମାନଙ୍କ ମଧ୍ୟରେ ନୋଡାଲ ଅଧିକାରୀ ଭାବେ +୩ ଓଡ଼ିଆ ଅଧ୍ୟାପକ ଖଗେଶ୍ୱର ମେହେର ମଞ୍ଚ ପରିଚାଳନା କରିଥିଲେ। +୨ ଓଡ଼ିଆ ଅଧ୍ୟାପକ ଶୀତଳ ମହାନନ୍ଦ ଧନ୍ୟବାଦ ଅର୍ପଣ କରିଥିଲେ। ବିଭିନ୍ନ ପ୍ରତିଯୋଗିତାର କୃତୀ ପ୍ରତିଯୋଗୀଙ୍କୁ ଅତିଥି ପୁରସ୍କୃତ କରିଥିଲେ। ଶେଷରେ ଛାତ୍ରଛାତ୍ରୀଙ୍କ ଦ୍ୱାରା ସାଂସ୍କୃତିକ କାର୍ଯ୍ୟକ୍ରମ ପରିବେଷଣ କରାଯାଇଥିଲା।

ପ୍ରୋ ଲିଗ୍ ହକି ପାଇଁ ପ୍ରସ୍ତୁତି ବୈଠକ

ରାଉରକେଲା,୫।୨(ସମିସ): ଛେଣ୍ଡସ୍ଥିତ ବିର୍ସା ମୁଣ୍ଡା ହକି ଷ୍ଟାଡିୟମ୍‌ରେ ଆଗାମୀ ୧୨ ତାରିଖରୁ ପ୍ରୋ ଲିଗ୍ ହକି ଆରମ୍ଭ ହେବାକୁ ଯାଉଛି। ସୋମବାର ରାଉରକେଲା ମହାନଗର ନିଗମ ପକ୍ଷରୁ ରାଉରକେଲା ଅତିରିକ୍ତ ଜିଲ୍ଲାପାଳ ତଥା ମହାନଗର ନିଗମ କମିଶନର, ସ୍ମାର୍ଟ ସିଟି ସିଇଓ ଆଶୁତୋଷ କୁଲକର୍ଣ୍ଣିଙ୍କ ଅଧ୍ୟକ୍ଷତାରେ ଏ ନେଇ ଏକ ପ୍ରସ୍ତୁତି ବୈଠକ ଅନୁଷ୍ଠିତ ହୋଇଛି। ପ୍ରୋ ଲିଗ୍ ହକି ସମୟରେ ସ୍ୱଚ୍ଛତା ବ୍ୟବସ୍ଥା ସୁଦୃଢ଼ କରିବା ସହ ନିରବଚ୍ଛିନ୍ନ ବିଦ୍ୟୁତ୍ ଯୋଗାଣ, ବକେୟା ନିର୍ମାଣ କାର୍ଯ୍ୟ

ଶୀଘ୍ର ଶେଷ କରିବା ଉପରେ କମିଶନର ଗୁରୁତ୍ୱ ଦେଇଥିଲେ। ଟୁର୍ଣ୍ଣାମେଣ୍ଟର ସଫଳ ଆୟୋଜନ ପାଇଁ ସମସ୍ତ ବିଭାଗର ସହଯୋଗ ଆବଶ୍ୟକ ବୋଲି କହିଥିଲେ। ଏହା ସହ ଖେଳ ଦେଖିବା ପାଇଁ ରାଜ୍ୟ ତଥା ରାଜ୍ୟ ବାହାରୁ ଦର୍ଶକ ଆସିବାକୁ ଥିବାରୁ ସହରର ସୌନ୍ଦର୍ଯ୍ୟକରଣ, ଟ୍ରାଫିକ୍ ସମସ୍ୟା, ଷ୍ଟାଡିୟମ ପରିସରରେ ପାର୍କିଂ ବ୍ୟବସ୍ଥା, ମେଡିକାଲ ସୁବିଧା ସହ ଆମ୍ବୁଲାନ୍ସ ସେବା, ଅଗ୍ନି ନିରାପତ୍ତା ବ୍ୟବସ୍ଥା, ଖାଦ୍ୟ ଗୁଣବତ୍ତା ନିରୀକ୍ଷଣ, ଆଲୋକୀକରଣ, ସ୍ୱଚ୍ଛ ପାନୀୟ ଜଳ ଯୋଗାଣ ପ୍ରତି ଧ୍ୟାନ ଦେବାକୁ ଉପସ୍ଥିତ ବିଭିନ୍ନ ବିଭାଗୀୟ ଅଧିକାରୀଙ୍କୁ ସେ ପରାମର୍ଶ ଦେଇଥିଲେ।

ଉଚ୍ଚ ମାଧ୍ୟମିକ ବିଦ୍ୟାଳୟରେ ଆତ୍ମରକ୍ଷା ପ୍ରଶିକ୍ଷଣ ଉଦଯାପିତ

ରାଉରକେଲା,୫।୨(ସମିସ): ପାନପୋଷସ୍ଥିତ ସରକାରୀ ଯୁକ୍ତ ଦୁଇ ଉଚ୍ଚ ମାଧ୍ୟମିକ ବିଦ୍ୟାଳୟରେ ଚାଲିଥିବା ୮ ଦିନ ବ୍ୟାପୀ ଆତ୍ମରକ୍ଷା ପ୍ରଶିକ୍ଷଣ ଶିବିର ଉଦଯାପିତ ହୋଇଛି। ଉଦ୍ୟାପନୀ କାର୍ଯ୍ୟକ୍ରମରେ ବିଦ୍ୟାଳୟର ମୁଖ୍ୟ ପ୍ରଫେସର ଡ. ବିଜୟ କୁମାର ବେହେରା ଅଧ୍ୟକ୍ଷତା କରିଥିଲେ। ଅଧ୍ୟାପିକା ଡ. ରଜନୀ କିସାନ କାର୍ଯ୍ୟକ୍ରମ ସଂଯୋଜନା କରିଥିଲେ। ଏହି କାର୍ଯ୍ୟକ୍ରମ ମାଧ୍ୟମରେ ଯୁକ୍ତ ଦୁଇ ଛାତ୍ରୀମାନେ ଆତ୍ମରକ୍ଷାର ବିଭିନ୍ନ କୌଶଳ ପ୍ରଶିକ୍ଷଣ ନେଇ ଜୀବନବ୍ୟାପୀ ନିଜକୁ ନିଜେ ସୁରକ୍ଷିତ ରଖିବା ସହ ପରିବାରର ଅନ୍ୟମାନଙ୍କୁ ମଧ୍ୟ ସୁରକ୍ଷିତ ରଖିପାରିବେ ବୋଲି ପ୍ରଫେସର ଡ. ବେହେରା ଆଶାବ୍ୟକ୍ତ କରିଥିଲେ। କାର୍ଯ୍ୟକ୍ରମ ମାଧ୍ୟମରେ ମୁସ୍କାନ କେର୍କେଟା

ନାମକ ଜଣେ ଛାତ୍ରୀ ଲାଭାନ୍ୱିତ ହୋଇଥିବା କହିବା ସହ ଏହା ମାଧ୍ୟମରେ ଛାତ୍ରୀମାନେ ମାନସିକ ଓ ଶାରୀରିକ ଭାବେ ସଶକ୍ତ ହୋଇ ପାରୁଛନ୍ତି ବୋଲି କହିଥିଲେ। କାର୍ଯ୍ୟକ୍ରମର ନୋଡାଲ ଅଧିକାରୀ ମମତା ବାକ୍ସଲା ଏହି କୌଶଳ ଶିକ୍ଷାକରି ଯେ କୌଣସି ପରିସ୍ଥିତିରେ ବାଳିକାମାନେ ନିଜକୁ ରକ୍ଷା କରିପାରିବେ ବୋଲି କହିଥିଲେ। ଏହି କୌଶଳ ମାଧ୍ୟମରେ ଛାତ୍ରୀମାନଙ୍କୁ ସଶକ୍ତ କରାଯିବା ସହ ସେମାନଙ୍କ ଉପରେ ହେଉଥିବା ଶାରୀରିକ ଆକ୍ରମଣକୁ ସେମାନେ ପ୍ରତିହତ କରିବାରେ ସଫଳ ହେବ ବୋଲି କାର୍ଯ୍ୟକ୍ରମ ସଂଯୋଜିକା ଅଧ୍ୟାପିକା ନମିତା ସ୍ୱାଇଁ କହିଥିଲେ।

ସେହିଭଳି ରାଉରକେଲା ସରକାରୀ ସ୍ୱୟଂଶାସିତ ମହାବିଦ୍ୟାଳୟରେ ଆତ୍ମରକ୍ଷା ପ୍ରଶିକ୍ଷଣ ଶିବିର ଅନୁଷ୍ଠିତ ହୋଇଛି। କାର୍ଯ୍ୟକ୍ରମ ସଂଯୋଜିକା ଡ. ସ୍ମୃତିସ୍ମିଗ୍ଧା ମିଶ୍ର ରାଜ୍ୟ ସରକାରଙ୍କ ଦ୍ୱାରା କରାଯାଉଥିବା ଏହି ଶିବିର ଛାତ୍ରୀମାନଙ୍କ ପାଇଁ ବେଶ୍ ଉପାଦେୟ ଓ ସମୟ ଉପଯୋଗୀ ହୋଇପାରିଛି ବୋଲି ମତ ଦେଇଥିଲେ। ମୋଟ ୮ଟି କାର୍ଯ୍ୟଦିବସ ଧରି ହୋଇଥିବା ଏହି ଶିବିର ମାଧ୍ୟମରେ ୨୭୦ ଛାତ୍ରୀ ଉପକୃତ ହୋଇଥିବା ସେ ସୂଚନା ଦେଇଥିଲେ। ଉଦ୍ୟାପନୀ ଦିବସରେ ସଫଳତାର ସହିତ ପ୍ରଶିକ୍ଷଣ ସମ୍ପନ୍ନ କରିଥିବା ଛାତ୍ରୀମାନଙ୍କୁ ପ୍ରମାଣପତ୍ର ପ୍ରଦାନ କରାଯାଇଥିଲା। ଶିବିରରେ ରାଜ୍ୟ ଉଚ୍ଚଶିକ୍ଷା ବିଭାଗ ଏବଂ ଓସେପା ପକ୍ଷରୁ ନିଯୁକ୍ତ ପ୍ରଶିକ୍ଷିକା ତେଜସ୍ୱିନୀ ଷଡ଼ଙ୍ଗୀ, ଦୁଲାରି ମୁଣ୍ଡାରି, ସ୍ୱର୍ଣ୍ଣମିତା ସାହୁ, ଦେବୀଦର୍ଶନୀ ବେହେରା ଓ ମହିମା ସୁନ୍ଦରୀ ମଲ୍ଲିକ ପ୍ରଶିକ୍ଷଣ ଦେଇଥିଲେ।

ଶାଗୁଆନ କାଠଗଣ୍ଡି ବୋଝେଇ ଟ୍ରାକ୍ଟର ଅଟକ

ସୁନ୍ଦରଗଡ଼,୫।୨(ସମିସ): ସୁନ୍ଦରଗଡ଼ ସଦର ବନାଞ୍ଚଳ ରାଉରଲଡେଗା ସେକ୍ସନ କୁରେଇ ଗ୍ରାମରେ ଶାଗୁଆନ କାଠଗଣ୍ଡି ବୋଝେଇ କରି ଯାଉଥିବା ଟ୍ରାକ୍ଟରକୁ ସ୍ଥାନୀୟ ବନ ବିଭାଗ କର୍ମଚାରୀ ଅଟକ ରଖିଛନ୍ତି। ଏହା କୁରେଇ ଗ୍ରାମର ଆନନ୍ଦ ଖାଖା ନିଜ ରୟତି ଜମିରେ ଲଗାଇଥିବା ଶାଗୁଆନ ଗଛର କାଠଗଣ୍ଡି ବୋଲି ସମ୍ପୃକ୍ତ ଟ୍ରାକ୍ଟର ଚାଳକ କହୁଛନ୍ତି। ତେବେ ନିଜ ରୟତି ଜମିର ଗଛ ହେଲେ ବି କାଟିବା ପୂର୍ବରୁ ବନ ବିଭାଗର ନିୟମ ଅନୁଯାୟୀ ଅନୁମତି

ମଗାଯାଇ ନାହିଁ। ଫଳରେ ଏହା ବିରୋଧରେ ଆଇନ ମୁତାବକ କାର୍ଯ୍ୟାନୁଷ୍ଠାନ ପ୍ରାବଧାନ ରହିଥିଲେ ହେଁ ଅଦ୍ୟାବଧି ହୋଇ ନାହିଁ। ଏ ନେଇ ସମ୍ପୃକ୍ତ ବନାଞ୍ଚଳ ଅଧିକାରୀ ଅରୁଣ କୁମାର ବେହାରାଙ୍କୁ ପଚାରିବାରୁ ସେ ଏ ନେଇ ଅବଗତ ଥିବା ଏବଂ ବନପାଳ ଏହାର ତଦନ୍ତ କରୁଥିବା କହିଛନ୍ତି। ତେବେ ଏ ନେଇ ଅଦ୍ୟାବଧି ମାମଲା ରୁଜୁ ହୋଇ ନ ଥିବା ସେ ସ୍ୱୀକାର କରିଛନ୍ତି।

ବଣାଇଁରେ ଜିଲ୍ଲାସ୍ତରୀୟ କୃଷକ ସମାବେଶ

ବଣାଇଁ,୫।୨(ସମିସ): ବଣାଇଁ ସହରସ୍ଥିତ ଆଦିବାସୀ ଉନ୍ନୟନ ସଂସ୍ଥା ସଭାଗୃହରେ ସୋମବାର ଜିଲ୍ଲାସ୍ତରୀୟ ସର୍ବଦଳୀୟ କୃଷକ ସମାବେଶ ଅନୁଷ୍ଠିତ ହୋଇଛି। ଭାରତୀୟ କିଷାନ ସଂଗଠନ ଆନୁକୂଲ୍ୟରେ ଆୟୋଜିତ ଏହି କାର୍ଯ୍ୟକ୍ରମରେ ବଣାଇଁ ଉପଖଣ୍ଡ ସଭାପତି ବସନ୍ତ କିସାନ ପୌରୋହିତ୍ୟ କରିଥିଲେ। ମୁଖ୍ୟଅତିଥି ଭାବେ ସଂଗଠନର ରାଷ୍ଟ୍ରୀୟ ଅଧ୍ୟକ୍ଷ ରାଜେନ୍ଦ୍ର ଯାଦବ ଯୋଗଦେଇ ଚାଷୀମାନେ ଦେଶର ମେରୁଦଣ୍ଡ ଏବଂ ତାଙ୍କୁ ସରକାର ସମସ୍ତ ପ୍ରକାରର ସହାୟତା ପ୍ରଦାନ କରିବା ଆବଶ୍ୟକ ବୋଲି କହିଥିଲେ। ସମ୍ମାନିତ ଅତିଥିଭାବେ ରାଜ୍ୟ ସଭାପତି ହରିଶଙ୍କର ପାଣି ଯୋଗଦେଇ ଓଡ଼ିଶାର ଚାଷୀମାନେ ସର୍ବଦା ସରକାରୀ ଯୋଜନାରୁ ବଞ୍ଚିତ ହୋଇଆସୁଛନ୍ତି ଓ ଚାଷୀମାନେ ନିଜର ଏହି ସ୍ୱାର୍ଥ ପାଇଁ ସଂଗଠିତ ହୋଇ ସ୍ୱର ଉତ୍ତୋଳନ କରିବା ଆବଶ୍ୟକ ବୋଲି କହିଥିଲେ। ଅର୍ଜୁନ ମୋହନ କିସାନ, ଦେବେନ୍ଦ୍ର ରଣା, ଲବକିଶୋର ଜେନା, ଡିଲେଶ୍ୱରୀ କୁଅଁର, ଡାଳିମ୍ବ କିସାନ, ରମେଶଚନ୍ଦ୍ର ମାଝୀ, ଗୌତମ ଭୋଇ, ଶ୍ରୀମତୀ କିସାନ, ପ୍ରମିଳା କିସାନ, ଉଦ୍ଧବ ପାତ୍ର, ଗୋଲେଖ ସାହୁ, ମୁନ୍ନ ସାହୁ ପ୍ରମୁଖ କାର୍ଯ୍ୟକ୍ରମ ପରିଚାଳନା କରିଥିଲେ।

କୂଅରୁ ଯୁବକଙ୍କ ମୃତଦେହ ଉଦ୍ଧାର

ସୁନ୍ଦରଗଡ଼,୫।୨(ସମିସ): ଧରୁଆଡିହି ଥାନା ପୁଲିସ ଭାଲୁବୁଡ଼ ଗ୍ରାମର ଜଣେ ଯୁବକଙ୍କ ମୃତଦେହ ତାଙ୍କ ବାଡ଼ିପଟ କୂଅରୁ ସୋମବାର ଉଦ୍ଧାର କରିଛି। ଗ୍ରାମର ଆଶ୍ରିତ ରଞ୍ଜନ ମିଞ୍ଜ (୩୪) ଓ ତାଙ୍କ ପତ୍ନୀ ରାଜ୍ୟ ବାହାରକୁ କାମ କରିବାକୁ ଯାଇଥିଲେ। କିଛିଦିନ ତଳେ ଆଶ୍ରିତ ଏକାକୀ ଘରକୁ ଫେରିଥିଲେ। ଆଜି ତାଙ୍କ ମୃତଦେହ ଘର ବାଡ଼ିପଟ କୂଅରେ ଭାସୁଥିବା ଦେଖିବାକୁ ମିଳିଥିଲା। ଅଭିଯୋଗ ପାଇ ପୁଲିସ ମୃତଦେହ ଜବତ କରି ସୁନ୍ଦରଗଡ଼ ସରକାରୀ ଡାକ୍ତରଖାନାରେ ବ୍ୟବଚ୍ଛେଦ କରାଇବା ପରେ ପରିବାର ଲୋକଙ୍କୁ ହସ୍ତାନ୍ତର କରିଛି। ଏ ନେଇ ପୁଲିସ ଅପମୃତ୍ୟୁ ମାମଲା ରୁଜୁ କରି ତଦନ୍ତ କରୁଛି। ତେବେ ମୃତ୍ୟୁର କାରଣ ଜଣାପଡ଼ି ନାହିଁ।

● ରାଉରକେଲାରେ ହଇଜା ସଂକ୍ରମଣ ପ୍ରସଙ୍ଗ

୪ସପ୍ତାହରେ ରିପୋର୍ଟ ଦେବାକୁ ଏନ୍‌ଜିଟିଙ୍କ ନିର୍ଦ୍ଦେଶ

କଟକ,୫।୨(ସମିସ): ସୁନ୍ଦରଗଡ଼ ଜିଲ୍ଲା ରାଉରକେଲାରେ ହଇଜା ବ୍ୟାପିବା ପ୍ରସଙ୍ଗରେ ରୁଜୁ ମାମଲାକୁ ଜାତୀୟ ଗ୍ରୀନ ଟ୍ରିବ୍ୟୁନାଲ (ଏନଜିଟି) ଗୁରୁତ୍ୱର ସହ ଗ୍ରହଣ କରିଛନ୍ତି। ଦୂଷିତ ଜଳ ଓ ଅନ୍ୟ କାରଣରୁ କିଛିଦିନ ତଳେ ଏଠାରେ ହଇଜା ସ୍ଥିତି ସଙ୍ଗୀନ ରହିଥିଲା ବୋଲି ଦାଖଲ ଅଭିଯୋଗର ଶୁଣାଣି କରି ଏନଜିଟି ସମସ୍ତ ପ୍ରତିପକ୍ଷଙ୍କୁ ନୋଟିସ୍ ଜାରି କରିଛନ୍ତି। ଅନ୍ୟପଟରେ ଏହାର ଅନୁଧ୍ୟାନ ପାଇଁ ଏକ ୭ଜଣିଆ କମିଟି ଗଠନ କରିଛନ୍ତି ଏନଜିଟି। ଏହି କମିଟି ଘଟଣାସ୍ଥଳ ଅନୁଧ୍ୟାନ କରି ଆସନ୍ତା ୪ସପ୍ତାହ ମଧ୍ୟରେ ସତ୍ୟପାଠ ମାଧ୍ୟମରେ ରିପୋର୍ଟ ଦାଖଲ ପାଇଁ ଏନଜିଟି ନିର୍ଦ୍ଦେଶ ଦେଇଛନ୍ତି। ଗଠିତ କମିଟିରେ ରାଜ୍ୟ ପ୍ରଦୂଷଣ ନିୟନ୍ତ୍ରଣ ବୋର୍ଡ ଓ ଇଣ୍ଡିଆନ କାଉନସିଲ ଅଫ ମେଡିକାଲ ରିସର୍ଚ୍ଚର ଜଣେ ଜଣେ ବରିଷ୍ଠ ବୈଜ୍ଞାନିକ, ୱାଟ୍‌କୋ, ନଗର ଉନ୍ନୟନ ବିଭାଗ, ଜନସ୍ୱାସ୍ଥ୍ୟ ଓ ରାଜ୍ୟ ସ୍ୱାସ୍ଥ୍ୟ ଓ ପରିବାର କଲ୍ୟାଣ ବିଭାଗର ଜଣେ ଜଣେ ବରିଷ୍ଠ ପାହ୍ୟା ଅଧିକାରୀ ଏବଂ ଜିଲ୍ଲା ମାଜିଷ୍ଟ୍ରେଟ ସଦସ୍ୟ ରହିଛନ୍ତି। ପ୍ରଦୂଷଣ ନିୟନ୍ତ୍ରଣ ବୋର୍ଡ ଏହି କମିଟିର ନୋଡାଲ ସଂସ୍ଥା ଭାବେ କାର୍ଯ୍ୟ କରି କମିଟିର ରିପୋର୍ଟକୁ ସତ୍ୟପାଠ ଜରିଆରେ ଦାଖଲ କରିବ।

ମାମଲାରୁ ପ୍ରକାଶ ଯେ ରାଉରକେଲାରେ ହଇଜା ବ୍ୟାପିବା ତଥା ହଜାରରୁ ଉଦ୍ଧର୍ ଲୋକ ଏଥିରେ ସଂକ୍ରମିତ ହେବା ଓ ୬ଜଣଙ୍କ ମୃତ୍ୟୁ ସମ୍ପର୍କିତ ଖବର ଗତ ଡିସେମ୍ବର ୨୧ରେ ଏକ ସମ୍ବାଦପତ୍ରରେ ପ୍ରକାଶ ପାଇଥିଲା। ରାଉରକେଲା ସହରର ବିଭିନ୍ନ ୱାର୍ଡରେ ହଇଜା ଓ ଝାଡ଼ାବାନ୍ତିରେ ସହସ୍ରାଧିକ ଲୋକ ଆକ୍ରାନ୍ତ ହୋଇଥିଲେ ବୋଲି ଏଥିରେ କୁହାଯାଇଥିଲା। ଏହାକୁ ନେଇ ଏନଜିଟି ଦିଲ୍ଲୀ ବେଞ୍ଚ ନିଜଆଡୁ ମାମଲା ରୁଜୁ କରିଥିଲେ। ପରେ ଏହା ପୂର୍ବାଞ୍ଚଳ କୋଲକାତ

କନ୍ୟାସନ୍ତାନ ଓ ମହିଳାଙ୍କ ଅଧିକାର ସପକ୍ଷରେ ଠିଆ ହେବା ହିଁ ପୁରୁଷତ୍ୱର ପ୍ରକୃତ ପରିଚୟ।
-ଡେସ୍‌ମଣ୍ଡ ଟୁଟୁ

ସକାଳ
THE SAKALA

ପ୍ରୋଜେକ୍ଟ ଚିତା: ଆଶାର ଆଲୋକ

ଗତମାସର କୋଳାହଳମୟ ଶେଷ ସପ୍ତାହରେ ଏକ ଗୁରୁତ୍ୱପୂର୍ଣ୍ଣ ଖବର ଦେଶବାସୀଙ୍କ ଦୃଷ୍ଟି ଆତୁଆଳରେ ରହିଯାଇଛି । ଗତ ଜାନୁଆରୀ ୨୩ ତାରିଖରେ କେନ୍ଦ୍ର ଜଙ୍ଗଲ ଓ ପରିବେଶ ମନ୍ତ୍ରୀଙ୍କ ସୂଚନା ଅନୁସାରେ ମଧ୍ୟପ୍ରଦେଶରେ କୁନୋ ଜାତୀୟ ପାର୍କରେ ନାମ୍ବିଆରୁ ଆସିଥିବା ଚିତା 'କ୍ୱାଲା' ଚାରିଟି ଶାବକଙ୍କୁ ଜନ୍ମ ଦେଇଛି । ଏହାର ମାତ୍ର ତିନି ସପ୍ତାହ ପୂର୍ବରୁ ଚିତା 'ଆଶା' ତିନିଟି ଶାବକକୁ ଜନ୍ମ ଦେଇଥିବା ବେଳେ ଏବେ ସେଠାରେ ଜୀବିତ ଚିତା ଶାବକଙ୍କ ସଂଖ୍ୟା ସାତରେ ପହଞ୍ଚିଛି । ଏହା ଗୁରୁତ୍ୱପୂର୍ଣ୍ଣ ଏଥିପାଇଁ ଯେ ଏକଦା ଚିତାବାଘଙ୍କ ପ୍ରାବଲ୍ୟ ଥିବା ଭାରତରେ କ୍ରମାଗତ ଭାବେ ସେମାନଙ୍କ ସଂଖ୍ୟା ହ୍ରାସ ପାଇ ଶେଷରେ ଶୂନ ହୋଇଯାଇଥିଲା । ତେଣୁ ଭାରତରେ ସେମାନଙ୍କ ବଂଶ ବିସ୍ତାର କରିବା ପାଇଁ ପ୍ରାୟ ସତୁରୀ ବର୍ଷ ପରେ ସୁଦୂର ଦକ୍ଷିଣ ଆଫ୍ରିକୀୟ ଦେଶ ନାମ୍ବିଆରୁ ୨୦ଟି ଚିତା(ଉଭୟ ମାଈ ଓ ଅଣ୍ଡିରା) ବାଘ ଆଣି ମଧ୍ୟପ୍ରଦେଶର କୁନୋ ଜାତୀୟ ପାର୍କରେ ୨୦୨୨ ସେପ୍ଟେମ୍ବର ୨୦ ତାରିଖରେ 'ପ୍ରୋଜେକ୍ଟ ଚିତା' ଆରମ୍ଭ କରାଯାଇଥିଲା । ଭାରତରେ 'ପ୍ରୋଜେକ୍ଟ ଟାଇଗର'ର ସଫଳତା ଆଧାରରେ 'ପ୍ରୋଜେକ୍ଟ ଚିତା' ମଧ୍ୟ ସଫଳ ହେବ ବୋଲି ବନ୍ୟପ୍ରାଣୀ ପ୍ରେମୀ, ଜଙ୍ଗଲ ବିଭାଗ ଅଧିକାରୀ ଓ ସର୍ବୋପରି ଭାରତବାସୀ ଆଶା ବାନ୍ଧିଥିଲେ । କିନ୍ତୁ ଗତ ବର୍ଷ ସାତଟି ଚିତା ସମେତ ତିନୋଟି ନବଜାତକଙ୍କ ଲଗାତାର ମୃତ୍ୟୁ ପରେ ଏହି ପ୍ରକଳ୍ପର ସଫଳତାକୁ ନେଇ ଆଶଙ୍କା ଦେଖାଦେଇଥିଲା । ଏବେ ସୁଖର ବିଷୟ ସାତଟି ନବଜନ୍ମିତ ଚିତା ଶାବକ ସୁସ୍ଥ ଥିବା ବନ୍ୟଜନ୍ତୁ ବିଭାଗର ଅଧିକାରୀମାନେ ସୂଚନା ଦେଇଛନ୍ତି । ତେଣୁ ସ୍ୱାଭାବିକ ଭାବେ ମଉଳି ଯାଉଥିବା ଏହି ପ୍ରକଳ୍ପର ଭବିଷ୍ୟତକୁ ନେଇ ପୁଣି ଆଶା ସଞ୍ଚାର ହୋଇଛି ।

ଭାରତରେ 'ପ୍ରୋଜେକ୍ଟ ଚିତା'ର ପ୍ରାରମ୍ଭିକ ବିଫଳତା ପରେ ନୈରାଶ୍ୟର ପରିବେଶ ସୃଷ୍ଟି ହେବା ଅନେକ କାରଣରୁ ସ୍ୱାଭାବିକ ଥିଲା । ବିଶେଷକରି ଗଣମାଧ୍ୟମରେ ଏଥିପାଇଁ ସମ୍ପୃକ୍ତ କର୍ତ୍ତୃପକ୍ଷଙ୍କୁ ନାନା ସମାଲୋଚନାର ଶରବ୍ୟ ହେବାକୁ ପଡ଼ିଥିଲା । ଚିତା ପ୍ରଜାତିର ବାଘଙ୍କ ଏହା ବିଶ୍ୱରେ ପ୍ରଥମ ସ୍ଥାନାନ୍ତରଣ ବା ଟ୍ରାନ୍ସଲୋକେସନ ପ୍ରକଳ୍ପ ହୋଇଥିବାରୁ ଆମେରିକା, ୟୁରୋପ, ଏସିଆ ଓ ଆଷ୍ଟ୍ରେଲିଆର ଗଣମାଧ୍ୟମରେ ଏହି ଘଟଣା ସ୍ୱତନ୍ତ୍ର ଚର୍ଚ୍ଚାର ବିଷୟ ହୋଇଥିଲା । ବିବିସି ଏହା ଉପରେ ସ୍ୱତନ୍ତ୍ର କାର୍ଯ୍ୟକ୍ରମ ମଧ୍ୟ ପ୍ରସ୍ତୁତ କରିଥିଲା । ନାମ୍ବିଆର ମରୁ ଓ ଉଷ୍ଣମଣ୍ଡଳୀୟ ପରିବେଶରୁ ଆସି ଭାରତୀୟ ଜଳବାୟୁରେ ସୁକୁମାରିଆ ଚିତାମାନେ ତିଷ୍ଠି ପାରିବେ କି ନାହିଁ, ତାହାକୁ ନେଇ ପ୍ରାଣୀ ବିଶେଷଜ୍ଞମାନେ ସନ୍ଦେହ ପ୍ରକାଶ କରିଥିଲେ । ତା'ଛଡ଼ା ବିଶ୍ୱର ଏହି ଦ୍ରୁତତମ ଧାବକ ବାଘ ବିସ୍ତୀର୍ଣ୍ଣ ସମତଳ ତୃଣଭୂମି ଓ ବୁଦୁବୁଦିଆ ଜଙ୍ଗଲ ଥିବା ଅଞ୍ଚଳକୁ ଭଲ ପାଏ । ଭାରତରେ ଆଫ୍ରିକୀୟ ତୃଣଭୂମି ଭଳି ପରିବେଶ ଯଥେଷ୍ଟ ନଥିବାରୁ ଆସିଥିବା ଏହି ଚିତାଙ୍କ ବଂଶ ବିସ୍ତାର ଏବଂ ସଂରକ୍ଷଣ ନେଇ ବନ୍ୟପ୍ରାଣୀ ଓ ପରିବେଶ ପ୍ରେମୀମାନେ ଆଶଙ୍କା ବ୍ୟକ୍ତ କରିବା ସ୍ୱାଭାବିକ ଥିଲା । ଟ୍ରାନ୍ସଲୋକେସନ ବା ଗୋଟିଏ ପ୍ରାକୃତିକ ବାସସ୍ଥଳୀରୁ ଜୀବଙ୍କୁ ଆଣି ଅନ୍ୟ ସ୍ଥାନରେ ଛାଡ଼ିବା ଓ ସେମାନଙ୍କ ବଂଶବିସ୍ତାର ପାଇଁ ସୁଯୋଗ ସୃଷ୍ଟି କରିବା ଏକ ସହଜ ପ୍ରକ୍ରିୟା ନୁହେଁ । ନିଜର ପ୍ରାକୃତିକ ପରିବେଶ ଛାଡ଼ି ଏକ ଭିନ୍ନ ପରିବେଶରେ ନିଜକୁ ଖାପ ଖୁଆଇ ବଞ୍ଚିବା ସବୁ ପ୍ରାଣୀଙ୍କ ପକ୍ଷେ ସହଜ ହୋଇନଥାଏ । ବିଶେଷକରି ଚିତା, ଯାହା ଆଫ୍ରିକା ମହାଦେଶର ଏକ ସମ୍ପୂର୍ଣ୍ଣ ଭିନ୍ନ ପରିବେଶ ସହିତ ଅଭ୍ୟସ୍ତ, ତାହାକୁ ଆଣି ଭାରତରେ ଛାଡ଼ିବା ନିଶ୍ଚିତ ଏକ ଦୁରୁହ ବ୍ୟାପାର ଥିଲା । ଆମ ଓଡ଼ିଶାରେ ସାତକୋଶିଆ ଅଭୟାରଣ୍ୟରେ କରାଯାଇଥିବା ଏଭଳି ଏକ ପରୀକ୍ଷା ବିଫଳ ହୋଇଥିବା ପୃଷ୍ଠଭୂମିରେ 'ପ୍ରୋଜେକ୍ଟ ଚିତା'କୁ ନେଇ ମଧ୍ୟ ସନ୍ଦେହ ସୃଷ୍ଟି ହୋଇଥିଲା । ଓଡ଼ିଶାରେ ମଧ୍ୟପ୍ରଦେଶର କାହ୍ନା ଜଙ୍ଗଲରୁ ଅଣାଯାଇଥିବା ଦୁଇଟି ବାଘ ମଧ୍ୟରୁ ଗୋଟିଏ ବାଘ 'ମହାବୀର' ଶିକାରୀ ଫାଶରେ ପଡ଼ି ମରିଥିବାବେଳେ ଆଉ ଏକ ବାଘୁଣୀ 'ସୁନ୍ଦରୀ' ମଣିଷ ଶିକାର କରିବାରୁ ତା'କୁ ତା'ର ମୂଳ ବାସସ୍ଥାନକୁ ଫେରାଇ ଦିଆଯାଇଥିଲା ।

ଏଭଳି ଆଶଙ୍କା ଓ ସନ୍ଦେହମାନ ଆହୁରି ଦୃଢ଼ୀଭୂତ ହୋଇଥିଲା ଯେତେବେଳେ କୁନୋ ଅଭୟାରଣ୍ୟରେ ଗୋଟିଏ ପରେ ଗୋଟିଏ ଚିତାଙ୍କ ମୃତ୍ୟୁ ଘଟିଥିଲା । ନାମ୍ବିଆରୁ ଆସିଥିବା ଚିତାଙ୍କ ସମେତ 'କ୍ୱାଲା' ଜନ୍ମ କରିଥିବା ତିନିଟି ଯାକ ଶାବକଙ୍କ ମୃତ୍ୟୁ ଘଟିବା ପରେ 'ପ୍ରୋଜେକ୍ଟ ଚିତା'ର ସଫଳତା ପ୍ରଶ୍ନଘେରକୁ ଆସିସାରିଥିଲା । ତେବେ ସେତେବେଳେ 'ପ୍ରୋଜେକ୍ଟ ଚିତା' କର୍ତ୍ତୃପକ୍ଷ ଓ ବିଶେଷଜ୍ଞ କମିଟି ସ୍ପଷ୍ଟୀକରଣ ଦେଇଥିଲେ ଯେ ଚିତା ଭଳି ଟ୍ରାନ୍ସଲୋକେସନ ପ୍ରକଳ୍ପର ସଫଳତା ଓ ବିଫଳତା କଳନା କରିବାକୁ ଗୋଟିଏ ବର୍ଷ ଯଥେଷ୍ଟ ନୁହେଁ । ଏହା ଏକ ଦୀର୍ଘମିଆଦୀ ପ୍ରକ୍ରିୟା । ତେଣୁ ଭାରତର ଚିତା ପ୍ରକଳ୍ପକୁ ଓ ଚିତା ମୃତ୍ୟୁ ସଂଖ୍ୟାକୁ ନେଇ ସଂଶୟ ପ୍ରକଟ କରିବା ଠିକ୍ ନୁହେଁ । ଆହୁରି ମଧ୍ୟ ଦକ୍ଷିଣ ଆଫ୍ରିକାର ଗବେଷଣା ତଥ୍ୟ ଅନୁସାରେ ଚିତାଙ୍କ ମୃତ୍ୟୁହାର ଅଧିକ ଓ ସ୍ଥାନାନ୍ତରିତ ଚିତାଙ୍କ ମୃତ୍ୟୁହାର ତା'ଠାରୁ ଆହୁରି ବେଶୀ । ସ୍ଥାନାନ୍ତରିତ ହୋଇଥିବା ଚିତାଙ୍କ ମଧ୍ୟରୁ ଗୋଟିଏ ବର୍ଷରେ ଯଦି ଅଧେ ବଞ୍ଚିଗଲେ ତେବେ ଏହା ଏକ ବଡ଼ ସଫଳତା । ଏହାଛଡ଼ା ଚିତା ମୃତ୍ୟୁର କାରଣ ଅନେକ । ଏମାନେ ଜଙ୍ଗଲରେ ବୁଲୁଥିବାବେଳେ ସିଂହ, ହାତୀ, ଅନ୍ୟ ବାଘ, ଗଧିଆ, ସାପ, ବିଲୁଆ, କୁକୁର, ଶିଆଳ ଆଦିଙ୍କର ଶିକାର ହୋଇଥା'ନ୍ତି । ଏଥିରେ ପ୍ରାୟ ୫୩% ଚିତାଙ୍କର ମୃତ୍ୟୁ ହୋଇଥାଏ । ଆଉ ମଧ୍ୟ କେତେକ ଶିକାର ବେଳେ ଆହତ ହୋଇ ମୃତ୍ୟୁମୁଖରେ ପଡ଼ନ୍ତି । ଏହାଛଡ଼ା ନାନା ପ୍ରକାର ରୋଗରେ ଚିତାଙ୍କର ମୃତ୍ୟୁ ହୋଇଥାଏ । ସୁରକ୍ଷିତ ପରିବେଶରେ ମଧ୍ୟ ଚିତା ଶାବକଙ୍କ ମୃତ୍ୟୁହାର ୯୦% ଯାଏ ହୋଇଥାଏ । ସେ ଦୃଷ୍ଟିରୁ ଦେଖିଲେ ଭାରତରେ ଚିତା ପ୍ରକଳ୍ପକୁ ନେଇ ନିରାଶ ହେବାର ବିଶେଷ କିଛି କାରଣ ନାହିଁ ବୋଲି 'ପ୍ରୋଜେକ୍ଟ ଚିତା' କର୍ତ୍ତୃପକ୍ଷ ଯେଉଁ ଆଶ୍ୱାସନା ଦେଇଥିଲେ ତାହା ଏବେ କେତେକାଂଶରେ ସତ ସାବ୍ୟସ୍ତ ହୋଇଛି । ଆଉ ଏକ ଆଶ୍ୱାସନାର ବିଷୟ ହେଉଛି ଯେ 'କ୍ୱାଲା' ପ୍ରଥମ ଥର ମା' ହେବା ବେଳେ ଭାରତରେ ଜଳବାୟୁ ଓ ପରିବେଶର ତାପମାତ୍ରା ବର୍ତ୍ତମାନ ତୁଳନାତ୍ମକ ଭାବେ ଭିନ୍ନ ରହିଛି । ତେଣୁ ଶାବକମାନଙ୍କ ପ୍ରତି ଗ୍ରୀଷ୍ମ ତାତିର ଭୟ ନାହିଁ । କ୍ୱାଲା ମଧ୍ୟ ଏବେ ଦ୍ୱିତୀୟ ଥର ମା' ହୋଇ ଅଭିଜ୍ଞ ହୋଇସାରିଛି ଏବଂ ନିଜ ଛୁଆଙ୍କ ଯତ୍ନ ନେଉଥିବା ଦେଖାଯାଉଛି । ଏହାଛଡ଼ା ଜନ୍ମ ହେବାର ଦୁଇ ସପ୍ତାହ ପରେ ଶାବକମାନଙ୍କୁ ଟିକା ଦେବା ପାଇଁ ପ୍ରାଣୀଚିକିତ୍ସା ବିଶେଷଜ୍ଞମାନେ ପ୍ରସ୍ତୁତି ଆରମ୍ଭ କରିଛନ୍ତି । ଏହାଦ୍ୱାରା ଶାବକମାନଙ୍କୁ ବିଭିନ୍ନ ସଂକ୍ରମଣରୁ ସୁରକ୍ଷା ଦିଆଯାଇପାରିବ ଏବଂ ସେମାନଙ୍କର ଜୀବସାର, ଖଣିଜ ଓ ପୁଷ୍ଟିସାର ଅଭାବ ମଧ୍ୟ ଦୂର କରାଯାଇ ଦୃଷ୍ଟି ଶକ୍ତି ବୃଦ୍ଧି କରାଯିବ । ଫଳରେ ସେମାନେ ଅନ୍ୟ ଶିକାରୀ ଜନ୍ତୁଙ୍କୁ ଠାବ କରି ନିଜେ ଯଥାସମ୍ଭବ ସୁରକ୍ଷିତ ରହିପାରିବେ ।

ତେବେ ଏତିକିରେ ଆମେ ଆଶ୍ୱସ୍ତ ହେବା ଉଚିତ ନୁହେଁ । ବନ୍ୟପ୍ରାଣୀ ବିଶେଷଜ୍ଞଙ୍କ ମତାନୁଯାୟୀ, ଚାରିରୁ ଛଅମାସ ପର୍ଯ୍ୟନ୍ତ ଚିତା ଶାବକଙ୍କ ପ୍ରତି ବିପଦ ରହିଛି । ସେମାନଙ୍କୁ ଏକବର୍ଷ ପୂରିଲେ ଯାଇ ପ୍ରାକୃତିକ ଭାବେ ସେମାନେ ସୁରକ୍ଷିତ ବୋଲି ଘୋଷଣା କରିହେବ । ତଥାପି ଆମେ ଆଶା କରିବା ଯେ ଚିତାମାନଙ୍କୁ ଭାରତୀୟ ପରିବେଶ ଅନୁକୂଳ ହେବ ଏବଂ ଭାରତ ପୁଣି ଚିତାଙ୍କୁ ନେଇ ଗୌରବ ବହନ କରିବ ।

ସକାଳ
THE SAKALA
ଯୋଗାଯୋଗ ଠିକଣା
NEWS & INFO
news@thesakala.com
CIRCULATION
circulation@thesakala.com
ADVERTISEMENT
advt@thesakala.com
THE SAKALA
(A Unit of Nandighosha Network Pvt. Ltd.)
At: IDCO Plot No. 90 & 91, Bhagabanpur I/E, BBSR-751019
Ph.: 0674-2954342 | 2955342
ଲେଖା ଓ ଲୋକମତ ପାଇଁ: sakalaeditorial@gmail.com

ଗଣମାଧ୍ୟମ ଓ ଲିଙ୍ଗବିଭେଦ

ପରଂବ୍ରହ୍ମ ତ୍ରିପାଠୀ
ଜଗତସିଂହପୁର, ମୋ: ୯୭୧୭୩୦୨୨୦୫

ନିକଟରେ 'ଆନିମଲ' ନାମକ ଏକ ଚଳଚ୍ଚିତ୍ର ମୁକ୍ତିଲାଭ କରିଛି । ବ୍ୟବସାୟିକ ସଫଳତା ପାଇଥିବା ଏହି ଚଳଚ୍ଚିତ୍ରରେ ନାରୀ ଚରିତ୍ର ଚିତ୍ରଣ ଓ ନାରୀ ବିଦ୍ୱେଷୀ ଚିନ୍ତାଧାରାକୁ ନେଇ ବିଭିନ୍ନ ମହଲରେ ଆଲୋଚନା ଓ ସମାଲୋଚନା ଆରମ୍ଭ ହୋଇଛି । ପୂର୍ବରୁ ଏହି ନିର୍ଦ୍ଦେଶକଙ୍କର 'କବିର ସିଂହ' ନାମକ ଚଳଚ୍ଚିତ୍ର ମୁକ୍ତିଲାଭ କରିଥିଲା, ଯେଉଁଥିରେ ଏକ ଜଘନ୍ୟ ଭାବେ ମହିଳା ବିଦ୍ୱେଷୀ ଚରିତ୍ରକୁ ମୁଖ୍ୟନାୟକ ଭାବେ ପ୍ରଦର୍ଶିତ କରାଯାଇଥିଲା । ଏଠାରେ ପ୍ରଶ୍ନ ଉଠିପାରେ ଯେ ସିନେମା ଏକ ସୃଜନଶୀଳ କଳା ଓ ଅଭିବ୍ୟକ୍ତିର ସ୍ୱାଧୀନତା ଥିବା ଏକ ଗଣତାନ୍ତ୍ରିକ ରାଷ୍ଟ୍ରରେ ଜଣେ କ'ଣ ନିଜ ଇଚ୍ଛା ମୁତାବକ ଚରିତ୍ର ଚିତ୍ରଣ କରିପାରିବ ନାହିଁ? ଏହି ପ୍ରଶ୍ନର ଏକ ସମକକ୍ଷ ପ୍ରତିଦ୍ୱନ୍ଦ୍ୱୀ ପ୍ରଶ୍ନ ଏହା ମଧ୍ୟ ହୋଇପାରେ ଯେ ନିଜର ବ୍ୟକ୍ତିଗତ ଚିନ୍ତାଧାରା ଯାହା ହେଉ ଥାଉ ନା କାହିଁକି ଗଣପ୍ରଦର୍ଶନ ପାଇଁ ଉଦ୍ଦିଷ୍ଟ ମାଧ୍ୟମ ଓ ଏଥିରେ ପ୍ରଦର୍ଶିତ ବିଷୟବସ୍ତୁ ସାମାଜିକ ଓ ଲିଙ୍ଗଗତ ସମ୍ବେଦନଶୀଳ ଭାବେ ହେବାର ଆବଶ୍ୟକତା ନାହିଁ କି? ଉଭୟ ପ୍ରଶ୍ନକୁ ଧ୍ୟାନରେ ରଖି ଭାରତ ପରିପ୍ରେକ୍ଷୀରେ ବିଭିନ୍ନ ଗଣମାଧ୍ୟମ ଓ ସେଥିରେ ମହିଳା ସମ୍ବେଦନଶୀଳତା ସମ୍ପର୍କରେ ଏ ଆଲୋଚନା ।

ସୂଚନା ହେଉ କି ମନୋରଞ୍ଜନ, ଏମାନେ ଜନସଂଖ୍ୟାର ଏକ ବୃହତ୍‌ଅଂଶ ପାଖରେ ପହଞ୍ଚନ୍ତି ବିଭିନ୍ନ ମାଧ୍ୟମ ଓ ସେଥିରେ ପ୍ରଦର୍ଶିତ ବିଷୟବସ୍ତୁ ମାଧ୍ୟମରେ । ଖବର ହେଉ କି ଚଳଚ୍ଚିତ୍ର, ଗୀତ ହେଉ କି ଧାରାବାହିକ, ରେଡିଓ କାର୍ଯ୍ୟକ୍ରମ ହେଉ ଅବା ୟୁଟ୍ୟୁବ ଭିଡିଓ, ଏ ସମସ୍ତେ ହେଉଛନ୍ତି ଏକ ବିଶାଳ ଜନସଂଖ୍ୟା ଦ୍ୱାରା ବହୁଳ ବ୍ୟବହୃତ ମାଧ୍ୟମ ଓ ତା'ର ବିଷୟବସ୍ତୁ । ଏଥିରେ କ'ଣ ପ୍ରସାରିତ ହେଉଛି ତାହା ଯେତିକି ଗୁରୁତ୍ୱପୂର୍ଣ୍ଣ, କେମିତି ପ୍ରଦର୍ଶିତ ହେଉଛି ଓ ତା'ର ଚିତ୍ରଣ କିପରି କରାଯାଉଛି ତାହା ମଧ୍ୟ ସେତିକି ଗୁରୁତ୍ୱପୂର୍ଣ୍ଣ ।

ଖବର କଥାକୁ ବିଚାରକୁ ନିଆଯାଉ । ଭାରତୀୟ ଦଣ୍ଡବିଧି ଆଇନ ଧାରା ୨୨୮ (କ) ଅନୁସାରେ ଧର୍ଷଣ କିମ୍ବା ଅନ୍ୟ ଯୌନ ନିର୍ଯାତନାର ଶିକାର ହେଉଥିବା ମହିଳାଙ୍କ ପରିଚୟ ସର୍ବସାଧାରଣରେ ପ୍ରକାଶ କରିବା ବେଆଇନ । ମାତ୍ର ଆପଣ ଯଦି ନିଜେ ଜଣେ ନିୟମିତ ଖବର ପାଠକ ବା ଦର୍ଶକ ହୋଇଥିବେ ତେବେ ଆପଣ ମଧ୍ୟ ସହମତ ହେବେ ଯେ ଏହି ନିୟମର ଖୋଲାଖୋଲି ଉଲ୍ଲଙ୍ଘନ ଉଭୟ ମୁଦ୍ରିତ ଓ ଦୃଶ୍ୟମାନ ଗଣମାଧ୍ୟମ ଅନେକ ବାର କରିଛନ୍ତି । କେତୋଟି ଚବିଶଘଣ୍ଟିଆ ଚ୍ୟାନେଲରେ ଅପରାଧ ସମ୍ପର୍କିତ ଖବରର ଚିତ୍ରାୟନ ବେଳେ ଏପରି ସୃଜନଶୀଳତା ପ୍ରୟୋଗ କରାଯାଉଛି ଯାହା ଆଗରେ କୌଣସି ଗୁଇନ୍ଦା ଉପନ୍ୟାସର ବର୍ଣ୍ଣନା ସରମି ଯିବ । ଅପରାଧୀକୁ ପ୍ରଶ୍ନ ନକରି ଅପରାଧ ଭୋଗିଥିବା ବ୍ୟକ୍ତିର ଚରିତ୍ରହନନର ଦୃଷ୍ଟାନ୍ତ ମଧ୍ୟ କମ ନୁହେଁ । ଠିକ ସେହିପରି ମହିଳାମାନେ ନିଜ ପାରମ୍ପରିକ ଭୂମିକା ଓ ପରିସୀମା ମଧ୍ୟରେ ରହିବା ଉଚିତ ଚିନ୍ତାଧାରାକୁ ସମର୍ଥନ କରି ଅନେକ ସ୍ତମ୍ଭ ଲେଖାଯାଉଛି ଓ କାର୍ଯ୍ୟକ୍ରମ ପ୍ରଦର୍ଶିତ ହେଉଛି । ମହିଳାଙ୍କ ଜୀବନ ଜୀବିକା ଓ ନିତିଦିନିଆ ସମସ୍ୟା ସମ୍ପର୍କିତ ଖବରର ବ୍ୟାପକ ପ୍ରସାରଣ ଓ ପ୍ରକାଶନ ଉପରେ ଭାରି ପଡୁଛି ରାଜନୀତି, ଖେଳ, ମନୋରଞ୍ଜନ ଓ ଅପରାଧ ।

ବିଜ୍ଞାପନ ହେଉଛି ଆଉ ଏକ ବହୁଳ ପ୍ରସାରିତ ମାଧ୍ୟମ । ଭାରତୀୟ ବିଜ୍ଞାପନ କ୍ଷେତ୍ର ପାରମ୍ପରିକ ଭାବେ କେବେ ମହିଳାଙ୍କୁ ସାମଗ୍ରୀ ଓ ଦର୍ଶନୀୟ ବସ୍ତୁ ଭାବେ ତ ଆଉ କେତେବେଳେ ସବୁ ଅବହେଳାକୁ ସହି ପାରୁଥିବା ସହନଶୀଳ ଦେବୀ ରୂପେ ପ୍ରଦର୍ଶିତ କରିଆସିଛି । ଭାରତୀୟ ବିଜ୍ଞାପନ ଜଗତରେ ନାରୀର ବୌଦ୍ଧିକତା ନୁହେଁ ବରଂ ଶାରୀରିକ ଗଢ଼ଣ ହିଁ ତା' ବ୍ୟକ୍ତିତ୍ୱର ପରାକାଷ୍ଠା ଭାବେ ମୁଖ୍ୟତଃ ଚିତ୍ରିତ ହୋଇଛି । ଏହା ଏକ ଅଭିଯୋଗ ବା ଆରୋପ ନୁହେଁ । ଆପଣ ଟିକିଏ ସମ୍ବେଦନଶୀଳତାର ସହ ନିଜ ଆଖପାଖରେ ପ୍ରଦର୍ଶିତ ହେଉଥିବା ବିଜ୍ଞାପନଗୁଡ଼ିକୁ ନିରେଖି ଦେଖିଲେ ଜାଣି ପାରିବେ ଯେ ଏମାନେ କେତେମାତ୍ରାରେ ମହିଳା ବିଦ୍ୱେଷୀ । କାର ହେଉକି ମୃଦୁ ପାନୀୟ, ଏହାର ବିକ୍ରି ସହ ମହିଳା ଯୌନଚାରର

ସମ୍ପର୍କ କ'ଣ? ବୋଧହୁଏ କିଛି ନାହିଁ । ମାତ୍ର ପାରମ୍ପରିକ ଭାବେ ଏହାର ବିଜ୍ଞାପନରେ ମହିଳାଙ୍କୁ କାମୋଦ୍ଦୀପକ ଭାବେ ବ୍ୟବହାର କରାଯାଉଛି । ଘରକରଣା ଯେ ସମ୍ପୂର୍ଣ୍ଣ ମହିଳାକୈନ୍ଦ୍ରିକ କାମ ଓ ପାରିବାରିକ ଝଗଡ଼ା କିଛି ବଡ଼ କଥା ନୁହେଁ- ଏ ଦୁଇଟିକୁ ପିଢ଼ି ପରେ ପିଢ଼ି ସଞ୍ଚରିତ କରେଇବାରେ ଗତ ଆଠ ଦଶନ୍ଧିରେ ଭାରତୀୟ ବିଜ୍ଞାପନ କ୍ଷେତ୍ର ଏକ ପ୍ରମୁଖ ଭୂମିକା ନିର୍ବାହ କରିଛି । ଏହା ସତ୍ୟ ଯେ ବିଗତ ଦୁଇ ଦଶନ୍ଧିରେ ଭାରତୀୟ ବିଜ୍ଞାପନ ଜଗତରେ କିଛି ସକାରାତ୍ମକ ପରିବର୍ତ୍ତନ ଆସିଛି । ଲିଙ୍ଗଗତ ବୈଷମ୍ୟ, ଅବଧାରଣା ଭାଙ୍ଗିଲା ଭଳି କିଛିଟା ବିଜ୍ଞାପନ ତିଆରି ହୋଇଛି । ମାତ୍ର ଏହି ପରିବର୍ତ୍ତନକୁ ଯଦି ଆମେ ବିଜ୍ଞାପନ କ୍ଷେତ୍ରର ମୂଳ ସ୍ୱରୂପ ସହ ତୁଳନା କରିବା ତାହା ଅତି ନଗଣ୍ୟ ବା ବେଶୀରେ ବେଶୀ ଏହି ପରିବର୍ତ୍ତନକୁ ଏକ ସୀମିତ ନବାଚାର ବୋଲି କହି ହେବ ।

ଏବେ କଥା ହେବା ଆଉ ଏକ ବହୁଳ ଲୋକପ୍ରିୟ ମାଧ୍ୟମ ଭାରତୀୟ ଛୋଟପରଦା ବିଷୟରେ । ୨୦୧୯ ମସିହାରେ କରାଯାଇଥିବା ଏକ ସର୍ବେକ୍ଷଣ ଅନୁସାରେ ୫୪ ପ୍ରତିଶତ ଭାରତୀୟଙ୍କ ପାଇଁ ମନୋରଞ୍ଜନର ଏକ ପ୍ରମୁଖ ମାଧ୍ୟମ ହେଉଛି ଟିଭିରେ ପ୍ରଦର୍ଶିତ ହେଉଥିବା ଧାରାବାହିକ । ଏବେ ଆସିବା ଏହି ଧାରାବାହିକଗୁଡ଼ିକର କାହାଣୀକୁ । ସେଠି କେବେ ଶାଶୂ ଖଳନାୟିକା ତ କେବେ ବୋହୂ କରୁଛି ତନ୍ତ୍ରମନ୍ତ୍ର । ସତେଯେମିତି ଷଡ଼ଯନ୍ତ୍ର ଓ ପରଶ୍ରୀକାତରତାର ଅନ୍ୟନାମ ନାରୀ । ଆଉ ଗୋଟିଏ କଥା ହେଉଛି ଯେ 'ନାରୀ ହିଁ ନାରୀର ପ୍ରଧାନ ଶତ୍ରୁ' ବୋଲି ଅବଧାରଣାଟିକୁ ଦର୍ଶକ ମନରେ ଆହୁରି ସଶକ୍ତ କରାଯାଉଛି ବର୍ଷ ପରେ ବର୍ଷ ନସରୁଥିବା ଅଧିକାଂଶ ଧାରାବାହିକର କାହାଣୀ ମାଧ୍ୟମରେ । ନବେ ଦଶକରେ 'ଶାନ୍ତି', 'ସ୍ୱାଭିମାନ', 'ତାରା', 'ହସରତେ' ଭଳି ଅନେକ ଧାରାବାହିକ ତିଆରି ହୋଇଥିଲା, ଯାହା ସଶକ୍ତ ମହିଳା ଚରିତ୍ର ପ୍ରଦର୍ଶନ ଓ ମହିଳା ବିଦ୍ୱେଷୀ ପ୍ରଥା ପରମ୍ପରା ବିରୋଧରେ ସଚେତନତା ସୃଷ୍ଟି ଦିଗରେ ଉଲ୍ଲେଖନୀୟ ପ୍ରୟାସ କରିଥିଲେ । ନୂଆ ସାହସ୍ରାବ୍ଦୀରେ ଟେଲିଭିଜନ ବିପ୍ଳବ ଆସିଲା, ଶହଶହ ସଂଖ୍ୟାରେ ନୂଆ ଚ୍ୟାନେଲ ଆସିଲେ । କିନ୍ତୁ ବିଷୟବସ୍ତୁରେ ଯେଉଁ ସକାରାତ୍ମକତାର ଝଲକ ନବେ ଦଶକରେ ଦେଖା ଯାଇଥିଲା, ଗତ ଦୁଇ ଦଶନ୍ଧିରେ ଭାରତୀୟ ଟେଲିଭିଜନର ଗତି ଠିକ ତା'ର ଓଲଟା ହେଲା । ଦୈନିକ ଧାରାବାହିକଠାରୁ ନେଇ ହାସ୍ୟରସର ରିୟଲିଟି ଶୋ' ଯାଏ, ଆଜି ସବୁଠି ନାରୀର ନକାରାତ୍ମକ ଚରିତ୍ର ଚିତ୍ରଣ, ଶାରୀରିକ ଗଠନ ସମ୍ପର୍କିତ ଟୀକା ଟିପ୍ପଣୀ ଓ ଜୀବନର ଯାହା ବି ଉପଲବ୍ଧି ଥାଉ ରୋଷେଇ ଘର ରାଜନୀତି ହିଁ ନାରୀର ଏକମାତ୍ର ଧ୍ୟେୟ ବୋଲି ପ୍ରଦର୍ଶିତ କରିବାର ଏକ ବିକଳ ପ୍ରତିଦ୍ୱନ୍ଦ୍ୱିତା ଚାଲିଛି । ଯେଉଁ ଯେଉଁ କାର୍ଯ୍ୟକ୍ରମରେ ଉପରୋକ୍ତ ମସଲାଗୁଡ଼ିକର ପରିମାଣର ଯେତେ ଅଧିକ, ସେହି କାର୍ଯ୍ୟକ୍ରମ ଲୋକପ୍ରିୟତା ସୂଚୀରେ ସେତେ ଆଗୁଆ ।

ନାରୀକୁ ଏକ ବସ୍ତୁ ଭାବେ ଚିତ୍ରିତ କରିବାରେ ଆମ ଲୋକପ୍ରିୟ ସଙ୍ଗୀତ ଓ ତା' ପ୍ରସାରଣର ଗୁରୁଦାୟିତ୍ୱ ନେଇଥିବା ଏଫ୍‌ଏମ୍ ରେଡିଓ କେନ୍ଦ୍ରମାନେ ମଧ୍ୟ ପଛରେ ନାହାନ୍ତି । ପ୍ରାୟ ପ୍ରତିଦିନ ଭାରତର ବିଭିନ୍ନ କୋଣରେ 'ଶ୍ରୋତାଙ୍କ ପସନ୍ଦ' ଆଳରେ ଏଭଳି ସଙ୍ଗୀତ ତିଆରି କରାଯାଉଛି ଓ ପ୍ରତିଦିନ ଘଣ୍ଟା ଘଣ୍ଟା ବିଭିନ୍ନ ଏଫ୍‌ଏମ୍ ରେଡ଼ିଓ କେନ୍ଦ୍ର ମାଧ୍ୟମରେ ଏହାର ପ

ଡାକ୍ତର ସନ୍ତୋଷ କୁମାର ସ୍ୱାଇଁ ଓସାକ୍ସର ପ୍ରକଳ୍ପ ନିର୍ଦ୍ଦେଶକ

ଭୁବନେଶ୍ୱର, ୫।୨(ସମିସ): ଓଡ଼ିଶା ରାଜ୍ୟ ଏଡ୍‌ସ ନିୟନ୍ତ୍ରଣ ସମିତି (ଓସାକ୍ସ)ର ପ୍ରକଳ୍ପ ନିର୍ଦ୍ଦେଶକ ଭାବେ ଡାକ୍ତର ସନ୍ତୋଷ କୁମାର ସ୍ୱାଇଁ ଆଜି ଦାୟିତ୍ୱ ଗ୍ରହଣ କରିଛନ୍ତି। ଏହି ଅବସରରେ ଓସାକ୍ସର ଅଧିକାରୀ ଓ କର୍ମଚାରୀମାନେ ପୁଷ୍ପଗୁଚ୍ଛ ଦେଇ ନୂତନ ପ୍ରକଳ୍ପ ନିର୍ଦ୍ଦେଶକ ଡାକ୍ତର ସ୍ୱାଇଁଙ୍କୁ ସ୍ୱାଗତ କରିଥିଲେ। ଏଚ୍‌ଆଇଭି/ଏଡସ୍ ଦୂରୀକରଣ ଦିଗରେ ଓସାକ୍ସର କାର୍ଯ୍ୟକ୍ରମକୁ ଆହୁରି ତ୍ୱରାନ୍ୱିତ କରିବା ପାଇଁ ପ୍ରକଳ୍ପ ନିର୍ଦ୍ଦେଶକ ପରାମର୍ଶ ଦେଇଥିଲେ। ୨୦୩୦ ମସିହା ସୁଦ୍ଧା ରାଜ୍ୟରୁ ଏଡସର ମୂଳୋତ୍ପାଟନ ପାଇଁ ମିଳିତ ଜାତିସଂଘର ଲକ୍ଷ୍ୟ ହାସଲରେ ସକାରାତ୍ମକ ଚିନ୍ତାଧାରା ସହ ସମସ୍ତଙ୍କୁ ଏକଜୁଟ ହୋଇ କାର୍ଯ୍ୟ କରିବାକୁ ସେ ପରାମର୍ଶ ଦେଇଥିଲେ। ସୂଚନାଯୋଗ୍ୟ, ଡାକ୍ତର ସ୍ୱାଇଁ ଏହା ପୂର୍ବରୁ ରାଉରକେଲା ସରକାରୀ ହସ୍ପିଟାଲର ନିର୍ଦ୍ଦେଶକ ଏବଂ ଆମ ହସ୍ପିଟାଲ ପରିଚାଳନା ଦାୟିତ୍ୱରେ ଥିଲେ।

ହାତୀଛୁଆର ସନ୍ଦେହଜନକ ମୃତ୍ୟୁ

ଯୋଡ଼ା, ୫।୨(ସମିସ): କେନ୍ଦୁଝର ଜିଲ୍ଲା ଚମ୍ପୁଆ ରେଞ୍ଜ ଯୋଡ଼ା ସେକ୍ସନ ବୈତରଣୀ ବି ସଂରକ୍ଷିତ ଜଙ୍ଗଲରେ ରହୁଥିବା ଏକ ହାତୀଛୁଆର ସନ୍ଦେହଜନକ ମୃତ୍ୟୁ ଘଟିଛି। ନବଜାତ ହାତୀ ଛୁଆଟି ମା' ପେଟରୁ ମୃତ୍ୟୁ ହୋଇଛି କିମ୍ବା ଜନ୍ମ ହେଲା ପରେ ମୃତ୍ୟୁ ଘଟିଛି ତାହା ସନ୍ଦେହ ଘେରରେ ରହିଛି। ଘଟଣାରୁ ପ୍ରକାଶ ଯେ, ଏକ ୧୨ଟିକିଆ ହାତୀ ଦଳ ୩ ତାରିଖରୁ ବୈତରଣୀ-ବି ସଂରକ୍ଷିତ ଜଙ୍ଗଲରେ ରହୁଥିବା ବେଳେ ଉକ୍ତ ଦଳର ଏକ ମା' ହାତୀ ରବିବାର ରାତି ପ୍ରାୟ ୮ ଟା ବେଳେ ଡଡୁଆଁ ଗ୍ରାମ ବିଲ ମଧ୍ୟରେ ପ୍ରସବ କରିଥିଲା। ହାତୀ ଶିଶୁଟି ଜନ୍ମସ୍ଥଳରୁ ୧୦/୧୨ମିଟର ଦୂରକୁ ଘୋଷାଡ଼ି ହୋଇ ସ୍ଥାନାନ୍ତରିତ କରାଯାଇଛି। ଫଳରେ ଏହା ସନ୍ଦେହ ସୃଷ୍ଟି କରିଛି। ଡ୍ୟୁଟିରେ ଥିବା ବନ ବିଭାଗ କର୍ମଚାରୀମାନ ଜାଣିବା ପରେ ଘଟଣାସ୍ଥଳରେ କେନ୍ଦୁଝର ଆଇଏଫ୍‌ଏସ୍ ଅଜିଜ୍ ଖାନ, ଏସିଏଫ୍ କେନ୍ଦୁଝର ଅଶୋକ କୁମାର ଦାସ, ଏସିଏଫ୍ ଚମ୍ପୁଆ ଅକ୍ଷୟ କୁମାର ଛତ୍ରିଆ, ଏଡିଭିଓ ଦିଗବଳୟ ମହାନ୍ତି, ପ୍ରାଣୀ ଚିକିତ୍ସକ ଡାକ୍ତର ପ୍ରସନ୍ନ କୁମାର ମୁଣ୍ଡା, ବଡ଼ବିଲ ରେଞ୍ଜର ରଞ୍ଜନ କାଲୋ, ଯୋଡ଼ା ଫରେଷ୍ଟର ତ୍ରିନାଥ ଯେନା, ବିରିକଳା ସରପଞ୍ଚ ମୁଖ ନାଏକ ଓ ବିଲେଇପଦା ଫାଣ୍ଡି ଅଧିକାରୀ ସରୋଜ କୁମାର ସାହୁ ପହଞ୍ଚି ତଦନ୍ତ କରୁଛନ୍ତି।

ଡ. ଶୈଳେଶ କୁମାର ଏମ୍‌ସ ଭୁବନେଶ୍ୱରର ନୂଆ ସଭାପତି

ଭୁବନେଶ୍ୱର, ୫।୨ (ସମିସ): ହୃଦ୍‌ରୋଗ ବିଶେଷଜ୍ଞ ତଥା ଏମ୍‌ସ ଭୁବନେଶ୍ୱରର ସଭାପତି ଡ. ଅକ୍ଷୟ କୁମାର ବିଷୋୟୀଙ୍କ କାର୍ଯ୍ୟକାଳକୁ ଏକ ବର୍ଷ ପୂରି ନ ଥିବା ବେଳେ ପୁଣି ସଭାପତି ବଦଳିଛନ୍ତି। ଡ. ଶୈଳେଶ କୁମାରଙ୍କୁ ନୂଆ ସଭାପତି ଭାବେ ନିଯୁକ୍ତି ଦିଆଯାଇଛି। ଏନେଇ କେନ୍ଦ୍ର ସରକାରଙ୍କ ସ୍ୱାସ୍ଥ୍ୟ ଓ ପରିବାର କଲ୍ୟାଣ ମନ୍ତ୍ରଣାଳୟ ପକ୍ଷରୁ ସୋମବାର ବିଜ୍ଞପ୍ତି ପ୍ରକାଶ ପାଇଛି। ସୂଚନା ଅନୁସାରେ, ଡ. ଶୈଳେଶ କୁମାର ବର୍ତ୍ତମାନ ନୂଆଦିଲ୍ଲୀସ୍ଥିତ ଡ. ରାମ ମନୋହର ଲୋହିଆ ହସ୍ପିଟାଲର ସର୍ଜରୀ ବିଭାଗର ପ୍ରଫେସର ଭାବେ କାର୍ଯ୍ୟ କରୁଛନ୍ତି। ଏଥିସହିତ ସେ ଏମ୍‌ସ ଭୁବନେଶ୍ୱରର ପରିଚାଳନା ବୋର୍ଡର ବରିଷ୍ଠ ସଦସ୍ୟ ରହିଛନ୍ତି। ଗତବର୍ଷ ମେ ମାସରେ ବିଶିଷ୍ଟ ହୃଦ୍‌ରୋଗ ବିଶେଷଜ୍ଞ ଡ. ଏ କେ ବିଷୋୟୀଙ୍କୁ ଭୁବନେଶ୍ୱର ଏମ୍‌ସର ସଭାପତି ଭାବେ ନିଯୁକ୍ତ କରାଯାଇଥିଲା।

AFFIDAVIT

By virtue of an affidavit sworn before the Executive Magistrate, Rasulpur dated 02.02.2024. I, Prasanta Ku Pati, Village- Gopinathapur, Po- Madhuban Hat, Ps.- Kuakhia, Dist.- Jajpur, Odisha, declare that I have changed my surname from Prasanta Kumar Pati to Prasanta Kumar Panigrahi. Henceforth I shall be known as **Prasanta Kumar Panigrahi** for all purposes.

Sd/-
Prasanta Kumar Panigrahi

AFFIDAVIT

I, Jayajagadish Padhi, S/o-Late Dinabandhu Padhi, resident of AT-Plot No.L-3/3, Unit-3, Kharavel Nagar, Bhubaneswar, Pin-751001, Odisha declare by this affidavit No.148, dated 23/01/2024 that now onwards I shall be known as **JAY JAGADISH PADHI** for all future purposes.

AFFIDAVIT

I, Renuka Sinha, W/o-Abhinav Sinha Resident of House No - 6JC, Mani Tribhuban, Nandan Kanan Road, Patia, Bhubaneswar Dist-Khurda, Odisha-751024 declare by this affidavit No. 69AA 061309 dtd 05.02.2024 that now onwards I shall be known as **Renuka Singh** for all future purposes.

AFFIDAVIT

I, Susanta Kumar Sahoo, S/o- Banamali Sahoo Resident of At/Po-Ragadipada, Ps-Badamba, Dist - Cuttack, Odisha, declare by this affidavit No. 65AA 016287 dated 05.02.2024 that now onwards I shall be known as **Susanta Sahoo** for all future purposes.

A-

OFFICE OF THE SUPERINTENDING ENGINEER, MINOR IRRIGATION DIVISION, NABARANGPUR
No. 142 / Dt. 03.02.2024
GOVERNMENT OF ODISHA
e- Procurement Notice
1st Corrigendum to Bid Identification No. - SEMIDNGPUR No. 07/2023-24
Email: mingpur@yahoo.in

Due to some unavoidable circumstances the Bid document will be available From 08.02.2024, 10.00 AM to 15.02.2024, 5.00 PM in website (www.tendersorissa.gov.in) instead of From 05.02.2024, 10.00 AM to 13.02.2024, 5.00 pm and the date of Bid opening will be 16.02.2024 at 11.00 AM instead of 15.02.2024.
All other terms and conditions of the above notice remain unchanged.

Superintending Engineer
M.I. Division, Nabarangpur.
OIPR-32294/11/0019/2324

A-1399

GOVERNMENT OF ODISHA
DEPARTMENT OF WATER RESOURCES
Office of the Additional Chief Engineer,
Drainage Circle, Balasore.
Email ID: sedcbls@yahoo.com
"e" PROCUREMENT NOTICE NO.- ACEDCBLS - 18/2023-24

1	Name of the Work	Drainage Works (under D.I.P Scheme)
2	Name of Project	1 No of individual work
3	Estimated cost of individual works	Estimate cost Varies from Rs. 1,51,04,951/- to Rs. 2,28,59,822/- (Excluding G.S.T)
4	Period of completion	11 (Eleven calendar month)
5	Bid Identification Number	ACEDCBLS/DDJPR-01-18-2023-24 ACEDCBLS/DDJPR-02-18-2023-24 ACEDCBLS/DDJPR-03-18-2023-24 ACEDCBLS/DDJPR-04-18-2023-24
6	Date & Time of availability of Bid document in the portal	From 07.02.24 at:10 hours to 22.02.24 at:17 hours
7	Date of Opening of technical bid	Dt.23.02.2024 at: 11.30 hours. In the Office of the Additional Chief Engineer, Drainage Circle, Balasore
8	Date of Opening of Financial bid	To be uploaded in portal
9	Date of Lottery(if required)	To be notified
10	Procurement Officer/ Name & address of the officer inviting Bids.	Additional Chief Engineer, Drainage Circle, Balasore

Further details can be seen from the Govt. Web site www.tendersorissa.gov.in

Additional Chief Engineer
Drainage Circle, Balasore
OIPR-32190/11/0024/2324

A-1404

GOVERNMENT OF ODISHA
OFFICE OF THE SUPERINTENDING ENGINEER MINOR IRRIGATION DIVISION ANANDAPUR
AT/P.O-SALAPADA, DIST-KEONJHAR, PIN-758020
ODISHA INTEGRATED IRRIGATION PROJECT FOR CLIMATE RESILIENT AGRICULTURE(OIIPCRA)
(WORLD BANK PROJECT ID: PI63533)
REQUEST FOR BIDS(RFB) E Procurement Notice
NATIONAL OPEN COMPETITIVE PROCUREMENT FOR SMALL WORKS
RFB No. OIIPCRA-AND/W2-4/2023-24 Date. 01.02.2024

Name of work	:	Modernisation work of MIPs under M.I.Division ,Anandapur
No. of works	:	01 Minor Irrigation Tanks.
Estimated cost:	:	Rs. 385.87 Lakhs Approx (Total estimated cost of 01 tanks Rs. 385.87)
Cost of Bid Document	:	Free of Cost
Period of completion	:	As per DTCN.
Availability of bid documents	:	From 12.02.2024 from 10.00 Hrs to 12.03.2024 up to 15.00 Hrs. in the e-procurement website (https://tendersodisha.gov.in)
Date of Pre-Bid Meeting	:	19 Feb '2024 As per Para-7 of DTCN
Last date & time of receipt of bid	:	Up to 12.03.2024, 15.00 Hrs. through online.
Period of receipt of bid security	:	To be paid online along with the bid. Bank Guarantees also acceptable subject to verification,
Date of opening of technical bid	:	On dt: 12.03.2024 at 15.30 Hrs.
Date of opening of financial bid	:	To be intimated online after off-line evaluation of Technical Bid.
Digital signature certificate of Bidder	:	The bidder must possess compatible digital signature certificate (DSC) of Class-II or III.
The detail tender call notice can also be seen in the DOWR website	:	https://dowrodisha.gov.in https://octdms.in
Name & Address of the OIT		Superintending Engineer, M.I. Division, Anandapur. AT/P.O-Salapada, Dist-Keonjhar, PIN-758020, E-Mail:- mianandapur@yahoo.co.in
Further details can be seen from the e-Procurement market place in		https://tendersodisha.gov.in
		Superintending Engineer, M.I. Division, Anandapur

Superintending Engineer
M.I. Division, Anandapur
OIPR-32108/11/0013/2324

---

i-609

OFFICE OF THE PANCHAYAT SAMITI, CHANDBALI
At/Po- Chandbali, Dist.- Bhadrak, pin-756133
email: ori-chandbali@nic.in
INVITATION FOR BIDS (IFB)
BID IDENTIFICATION NO-1/2024-25, DT. 05.02.2024

Sl. No	Name of the Project	Amount put to tender	EMD	Time for Completion	Class of Contractor	Cost of Document
1	Construction of Office Building with Market Complex for GPLF building at Dhamara GP	25,03,355.67	25,033.00	Six Calendar Months	C & B	6000.00
2	Construction of Office Building with Market Complex for GPLF building at Kheranga GP	25,03,355.71	25,033.00	Six Calendar Months	C & B	6000.00
3	Construction of Office Building with Market Complex for GPLF building at Nandapur GP	25,03,355.67	25,033.00	Six Calendar Months	C & B	6000.00
4	Construction of Office Building with Market Complex for GPLF building at Bhatapada GP	25,03,355.67	25,033.00	Six Calendar Months	C & B	6000.00
5	Construction of Office Building with Market Complex for GPLF building at Gopinathpur GP	25,03,355.67	25,033.00	Six Calendar Months	C & B	6000.00
6	Construction of Office Building with Market Complex for GPLF building at Orasahi GP	25,03,355.70	25,033.00	Six Calendar Months	C & B	6000.00

1. Date & Time : 10AM of 05.02.2024 to 1PM of 17.02.2024
2. Last Date : Up to 1PM of 17.02.2024
3. Time of Opening : 3PM of 17.02.2024
4. Name and address : Block Development Officer, Chandbali , Bhadrak

Further details can be seen from the website potal https://bhadrak.nic.in/- . The interested bidders can contact office of the Block Development Officer, Chandbali, Dist- Bhadrak, Contact No- 6372685220

Block Development Officer
Chandbali
OIPR-19183/11/0004/2324

OFFICE OF THE ASKA CO-OPERATIVE SUGAR INDUSTRIES LTD, ASKA.
TENDER CALL NOTICE:- 1768 /2024, DATED:02.02.2024
INVITATION FOR COMPETATIVE BIDING

Bid Notice No:-02/2023-24 **Dated: 02/02/2024.**

The Managing Director, Aska Co-operative Sugar Industries Ltd, Nuagam, Aska Invites sealed tender in confirming with sealed tender call notice (D.T.C.N) from the Registered contractor of state PWD or equivalent class of CPWD /Railway/MES/Central Govt./State Govt. Undertaking for the following works to be eventually drawn up in the percent rate contractor from (P-1).

Sl NO	Name of the Work	Approximate Estimate Cost in Rs	EMD in Rs	Eligibility of Contractor	Time of Completion	Cost of Tender Paper (Non Refundable)
1	Construction of Country Liquor Storage Go-Down at Aska Co-Op. Sugar Industry.	75,05,000/-	75,050/-	"B"	03 Months	08,000/-

1. Registered Contractor of Class "B" can obtain tender documents for the work either from Office of the Aska Co-Operative Sugar Industries Ltd, Aska or from the official web site (www.askasugar@yahoo.co.in) in all working days during office hours from 03.02.2024 to 12.02.2024 on payment of the Cost as indicated in the table in shape of A/c payee DD (Non – refundable) drawn in favour of Aska Co-Operative Sugar Industries Ltd, Aska,. The tender shall be received in a sealed cover through Registered Post/ Speed Post only. The tender will be opened before the Tender Committee on 13.02.2024 at 11.30 AM in presence of tender or their authorized representative.
2. To know the detailed advertisement please visit the Aska Co-Operative Sugar Industries Ltd, Aska on working days.

Managing Director
ACSI Ltd., Aska

OFFICE OF THE SUPERINTENDING ENGINEER
MINOR IRRIGATION DIVISION GANJAM No - I, BERHAMPUR.
e-mail ID:-eemi_gm1@yahoo.co.in
Letter No. 430 / Dated 02.02.2024
A-1425

Corrigendum to Bid Identification No online Tender/ 05 / GMID-I/2023-24

In partial modification to this office Bid I.D No Online tender/ 05 / GMID-I/2023-24 vide DTCN No.3750 Dtd. 26.12.2023, the following modifications are made.

Sl No.	Details of Modification	As Per T.C.N	Modified as
1)	Last Date of availability and receipt of Bid document online	02.02.2024 upto 17.00 Hours	12.02.2024 upto 17.00 Hours
2)	Date and time of Opening of Tender	03.02.2024 at 11.00 Hours	13.02.2024 at 11. 00 Hours

All Other terms & conditions of the tender will remain unaltered.

Superintending Engineer,
M.I.Divn. Ganjam-I,Berhampur.
OIPR-32104/11/0030/2324

A-1428

GOVERNMENT OF ODISHA
DEPARTMENT OF WATER RESOURCES
"e" Procurement Notice-BAID 05 OF 2023-24
BID IDENTIFICATION NO. BAID 05 OF 2023-24

1	Name of the Work	River Embankment & Canal Embankment for the year 2024-25.
2	Total No. of Package	17 Nos.
3	Tender Cost	Rs. 8.48 Lakhs to 42.36 Lakhs as per DTCN
4	Bid Security	Rs. 8500/- to 42400/-
5	Cost of Tender Paper (Online)	Rs. 4000/- to 6000/- as per DTCN
6	Period of Completion	As per DTCN
7	Availability of Tender online for bidding	From 09.02.2024 at 12.00 Noon to 19.02.2024 up to 5.30 P.M.
8	Date and place of opening	Dt. 20.02.2024 at 11.00 AM in the office of the Superintending Engineer, Baitarani Irrigation Division, Salapada
9	Tender Inviting Authority	Superintending Engineer, Baitarani Irrigation Division, Salapada

Further details can be seen from the website http://www.tendersorissa.gov.in / www.dowrodisha.gov.in Any addendum/ Corrigendum/ Cancellation to the above notice will be published in this web site only.

Superintending Engineer
Baitarani Irrigation Division, Salapada
OIPR-32349/11/0006/2324

OFFICE OF THE PANCHAYAT SAMITI, BASUDEVPUR
At/Po- Basudevpur, Dist.- Bhadrak, Email: ori-basudevpur@nic.in
Letter No. 432 / Date 03.02.2024
Tender Call Notice- 07/2023

1. Name of the Project :- "Construction of GPLF Building
2. Total No of Project :- 05 Nos
3. Class of Contractor :- "C & B" Class
4. Period of Completion :- 6 Calender Months
5. Other details :- As per DTCN.

Sl No	Procurement Officer	Available Tender On-line for bidding		Last date of receipt of Bids	Date & time of opening of Bid
		From	To		
1	2	3	4	5	6
1	Block Development Officer, Basudevpur	05.02.2024	15.02.2024	15.02.2024 12.00 PM	15.02.2024 4.00 PM

6. Further details can be seen from the website portal "https:// www.bhadrak.nic.in
7. Any other changes/Corrigendum/Addendum may be seen only in website www.bhadrak.nic.in

Block Development Officer
Basudevpur
OIPR-19306/11/0014/2324 i-608

Standard Bidding Document
Government of Odisha
Forest, Environment& Climate Change Department,
Divisional Forest Officer, Boudh (K.L) Division.
No. 363 / Dated 05.02.2024 MM-439

SHORT TENDER NOTICE FOR HIRING OF PRIVATE VEHICLES

Sealed tenders are invited from interested Individuals / Service Providers / Registered Travel Agencies for providing 09(Nine) Nos. of A.C. Diesel driven Bolero, which shall confirm to the Terms and conditions in Annexure-I for official use in the jurisdiction of the Divisional Forest Officer, Boudh (K.L) Division on hiring basis for a period of 1 Year (Bolero) for ACF and 8(eight) months (Bolero) for Range level on monthly hire basis. The last date of submission of Tender is on Dt. 22.02.2024 up to 04 PM. The tender papers are to be opened on Dt.23.02.2024 at 11.00 AM in the office of the Divisional Forest Officer, Boudh (KL) Division in presence of applicants.

The application form for tender containing General Bid information & terms and condition etc for hiring of vehicles will also be available in the office of the undersigned on all working days.

Divisional Forest Officer,
Boudh (K.L) Division
OIPR-08032/11/0004/2324

O-2436

By E.Mail/e-Despatch
E.MailID : [illegible]
Ph-No-06782/260318
Balia,Balasore

OFFICE OF THE CHIEF CONSTRUCTION ENGINEER
RURAL WORKS CIRCLE, BALASORE
"e" Procurement Notice for Road Work

Identification No.- Online Tender- Road N.C.B. No. 75 for 2023-24

Letter No. 515/WE Date 02.02.2024

1. Name of the work :- **Road under MMSY-TRIP**
2. Total No. of work :- **3 Nos. of Roads.**
3. Estimated Cost :- From **Rs. 436.81lakhs** to **Rs. 670.80** lakhs(Approximately)
4. Eligible Class of Contractor :- "A" & "Special" Class(of Odisha P.W.D.) or relevant Class of other Licensing authorities (as per annexure).
5. Period of Completion :- From 09 (Nine) to 11(Eleven)Calendar months for the work.
6. Other details :-

Procurement Officer	Bid Identification No.	Availability of tender On-line for bidding		Last Date & Time of seeking Tender Clarification.	Date & Time of Opening of Tender in O/O S.E.R.W. Circle, Balasore	
		From	To		Technical Bid	Financial Bid
1	2	3	4	5	6	7
Chief Construction Engineer, Rural Works Circle,Balasore	NCB No.-75	05.02.2024 at 10.00 A.M	13.02.2024 Up to 5.00 P.M.	12.02.2024 Up to 5.00 P.M.	15.02.2024 at 10.00 P.M.	Will be intimated later

- **Further details can be seen from the website: www.tendersodisha.gov.in**

Sd/- N.V HariharRao
Chief ConstructionEngineer,
R.W. Circle, Balasore.
OIPR-25105/11/0098/2324

GOVERNMENT OF ODISHA A-1406
DEPARTMENT OF WATER RESOURCES
Office of the superintending Engineer
U.K. Head Works Division, Kolabnagar (K), Pin-764011
e-Procurement Notice-SE-UKHWD-19/2023-24, Dated 01.02.2024 (ONLINE)

1.	Nature of Work	::	Supplying, fixing, installation of lights.
2.	No. of Work	::	02 (Two) No.
3.	Approximate Value of Works	::	6.62 Lakhs to 8.44 Lakhs
4.	Class of Contractor	::	Authorised firms/ Electrical Order Suppliers/ Govt. order suppliers/ Contractors/ Individuals dealing with similar nature of works.
5.	Period of completion	::	01 (One) Calendar Months
6.	Date & time of availability of bid documents on line	::	06.02.24 at 11.00 Hours to 15.02.24 upto 17.30 Hours
7.	Date & Place of opening of Bid on line	::	16.02.24 (10.30 Hours) at office of the Superintending Engineer,UKHWD,Kolab Nagar
8.	Name of the officer inviting Bids.	::	Superintending Engineer,UKHWD , Kolab Nagar

Further details can be seen from the e-procurement portal http://tendersodisha.gov.in.
Addendum/ Corrigendum/ Cancellation, if any, required will be published in Govt. website only.

Superintending Engineer
Upper Kolab Head Works Division, Kolabnagar
OIPR-32015/11/0017/2324

O-2445

OFFICE OF THE EXECUTIVE ENGINEER
RWSS DIVISION, RAIRANGPUR
INVITATION FOR BIDS
E-mail-eerwss_rai@nic.in, eerwss.rai@gmail.com
e-PROCUREMENT NOTICE
IDENTIFICATION No. 71RWSS/RRPUR-2023-2024/Dated 03.02.2024

The Executive Engineer, RWSS Division, Rairangpur on behalf of Governor of Odisha, invites **percentage rate** bids to be received in online mode for the following works from the eligible experienced contractors in similar nature of work, registered with State Govt. & contractor of equivalent Grade/class registered with Central Govt. / Railways.

1. Nature of work: - Shifting of water supply utilities affected due to widening & strengthening of **Raruan-Fagu via Ghagarbeda & widening of Tangabilla-Sukruli to Bisoi via Hatichhad** ODR from 0.000 KM to 13.014 KM (**Bisoi Block Portion**) under **Bisoi** Block.
2. No. of work : - 03(Three) nos
3. Period of Completion : 02(Two) months
4. Cost of tender : - ₹6000.00
5. Estimated cost : - ₹12.49 Lac to ₹49.57 Lac
6. Class of Contractor : - (As mentioned in Tender Call Notice)
7. Date and time of availability of bid documents in Portal: -from **9 hours of 08.02.2024 to 17.30 to hours of 19.02.2024**
8. Receipt of bid cost, bid security, documents: - Online only
9. Date & time of opening of technical bid: - Dt. **20.02.2024** at **11.00** hours onwards.
10. Other Documents: - (As mentioned in DTCN)
11. The bidders have to participate in on-line bidding only. Further details can be seen from the website **https://www.tendersodisha.gov.in.**
12. Any addendum / Corrigendum / Cancellation of tender can also be seen in the said website.
13. Concession of 10 % will be considered to ST/SC contractors up to B class only on submission of an affidavit over the general category contractors failing which such concession will not be extended to him / her

Executive Engineer
RWSS Division, Rairangpur
OIPR-25010/11/0026/2324

A-1400

GOVERNMENT OF ODISHA
OFFICE OF THE SUPERINTENDING ENGINEER
MINOR IRRIGATION DIVISION, MALKANGIRI
Email id: midivmalkangiri@gmail.com
NOTICE INVITING TENDER
e-procurement Notice
Bid Identification No. SEMIDMKG-05/2023-24
Letter No. 194 / Dt. 02.02.2024

The Superintending Engineer, Minor Irrigation Division, Malkangiri on behalf of Governor of Odisha invites **Percentage rate** bids in **Single cover** system through **Online Mode**. The bid documents consisting of work, Estimated Cost, Cost of Tender Paper, Time of Completion, Class of Contractor, set of terms and conditions of the contract and other necessary documents can be seen in e-procurement portal **https://tendersodisha.gov.in**

1.	Name of the work	:	Improvement to MIPs in Different Blocks of Malkangiri District.
2.	Total Number of works	:	04 (Four) Nos.
3.	Estimated cost	:	Approximately varies From Rs. 12.60 lakhs to Rs. 25.20 lakhs.
4.	Period of completion	:	03(Three) Calender Months
5.	Class of Contractor	:	"D" "C"&"B" Class Contractor
6.	Date and time of availability of bid documents in the portal	:	From 10.00 A.M of 09.02.24 to 5.00 PM of 22.02.2024
7.	Last date /time for receipt of bids in the portal	:	5.00 pm on 22.02.2024
8.	Date of opening of bid	:	At 11.00 am on 23.02.2024 in website (www.tendersorissa.gov.in)
9.	Submission of Bids	:	Online mode
10.	Name of the Officer inviting Bid	:	Superintending Engineer, Minor Irrigation Division,Malkangiri

11. Further details can be seen from the Government of Odisha Web-site:www.tendersorissa.gov.in

Superintending Engineer
M.I. Division, Malkangiri
OIPR-32364/11/0006/2324

A-1411

GOVERNMENT OF ORISSA
DEPARTMENT OF WATER RESOURCES
OFFICE OF THE ADDITIONAL CHIEF ENGINEER,
BARIPADA, MINOR IRRIGATION CIRCLE, BARIPADA
e-Mail ID:acemicircleb@gmail.com
"e" Procurement Notice
No 291 Dated 01.02.2024
BID IDENTIFICATION NO- Addl. C.E BMIC No.- 04/BMIC/2023-24

The Additional Chief Engineer, Baripada Minor Irrigation Circle, Baripada on behalf of Governor of Odisha invites **percentage rate bids in Double cover only in ONLINE mode** for the Construction of works detailed in the table from **"B" & "A"** Class & **above class** Contractors registered with the State Government and contractors of equivalent Grade/ Class registered with Central Government/M.E.S./Railways for execution of civil works on production of definite proof from the appropriate authority. The bidders may submit bids for any or all of the following works.

1	Name of the works	:-	Repair & Improvement of MIPs under Mukhya Mantri Canal Lining Yojana Scheme
2	Total No. of works	:-	1 (One) no
3	Estimated Cost	:-	Rs 249.26 Lakh Approximately (Detail list of work Annexed)
4	Class of Contractor	:-	Class "B" & "A"
5	Period of completion	:-	As Mentioned against Work.
6	Date & time of Availability of Bid Document in the portal for online bidding.	:-	13.02.2024 at 10.00 AM to 22.02.2024 up to 5.00 P.M.
7	Last date/Time for receipt of Bid only in ONLINE.	:-	22.02.2024 up to 5.00 P.M.
8	Date/Time of Opening of Technical Bid.	:-	23.02.2024. at 11.00 A.M. at Office of the Addl. C.E Baripada M.I Circle, Baripada through Web site
9	Date/Time of Opening of Financial Bid	:-	To be intimated online after offline evaluation of Technical Bids.
10	Date of Transparent Lottery (If cases arises)		At 11.00 A.M onwards of dated 06.03.2024
10	Name & Address of the Officer Inviting the Bid.	:-	Additional Chief Engineer, Baripada M.I. Circle, Baripada At/Po-Baripada Dist: Mayurbhanj PIN-757001 E-Mail:- acemicircleb@gmail.com
11	Mode of Payment of Bid Cost	:-	Online

12. Further details can be seen from the "e" Procurement Portal https://tendersodisha.gov.in.

OIPR-32490/11/0012/2324

ଜିଲ୍ଲାର ପିଲାମାନଙ୍କୁ କ୍ୟାରିୟର ମନସ୍କ କରାଇବା ଯୋଜନା

ଭର୍ଚୁଆଲ କ୍ଲାସରୁମରୁ ପ୍ରସାରିତ ହେବ 'କ୍ୟାରିୟର ଟକ୍'

ସୁନ୍ଦରଗଡ଼, ୫ ।୨(ସମିସ)

ପ୍ରତ୍ୟେକ ପିଲାର କ୍ୟାରିୟରକୁ ନେଇ ଏକ ସ୍ୱପ୍ନ ଥାଏ । ବୟସ ବଢ଼ିବା ସହ ଏହି ସ୍ୱପ୍ନ ସାକାର କରିବାକୁ ପିଲାମାନେ ଆପ୍ରାଣ ଉଦ୍ୟମ କରନ୍ତି । ତେବେ ଅନେକ ସମୟରେ ପିଲାମାନେ ନିଜ ଇପସିତ୍ କ୍ୟାରିୟର ଲକ୍ଷ୍ୟକୁ ହାସଲ କରିବାରେ ବିଫଳ ହୋଇଥାଆନ୍ତି । ମାର୍ଗଦର୍ଶନର ଅଭାବ କିମ୍ବା ପରିବାର ତରଫରୁ ଉପଯୁକ୍ତ ସମର୍ଥନର ଅଭାବ ଯୋଗୁଁ ପିଲାମାନେ କ୍ୟାରିୟର ପଥରୁ ବିଚ୍ୟୁତ ହୋଇପଡ଼ନ୍ତି । କ୍ୟାରିୟରକୁ ନେଇ ସେମାନେ ଦେଖିଥିବା ସ୍ୱପ୍ନ ସବୁ ମଉଳିଯାଏ । ଏହି ଅସୁବିଧାକୁ ଲକ୍ଷ୍ୟ କରି ସୁନ୍ଦରଗଡ଼ ଜିଲ୍ଲା ପ୍ରଶାସନ ପକ୍ଷରୁ ପିଲାମାନଙ୍କ ପାଇଁ ଏକ ଅଭିନବ କାର୍ଯ୍ୟକ୍ରମ ହାତକୁ ନିଆଯାଇଛି । ଜିଲ୍ଲାର ପିଲାମାନଙ୍କୁ କ୍ୟାରିୟର ମନସ୍କ କରିବା ପାଇଁ ଜିଲ୍ଲା ପ୍ରଶାସନ ତରଫରୁ ଜିଲ୍ଲା ଖଣିଜ ପ୍ରତିଷ୍ଠାନ ସହାୟତାରେ କ୍ୟାରିୟର ଟକ୍ ନାମକ ଏକ ସାକ୍ଷାତକାର ସିରିଜ ଆରମ୍ଭ ହେବାକୁ ଯାଉଛି । ଏହି ଭିଡିଓ ସିରିଜ୍ ଗତ ନଭେମ୍ବରରେ ଜୋନ୍‌ସ୍ତରୀୟ ସର୍ଗିଫୁଲ କାର୍ଯ୍ୟକ୍ରମ ସମୟରେ ଅତିଥିଙ୍କ ଦ୍ୱାରା ଉନ୍ମୋଚିତ ହୋଇଥିଲା । ଏବେ ପିଲାମାନଙ୍କ ପାଇଁ ଏହା ପ୍ରଦର୍ଶନ ହେବାକୁ ଯାଉଛି । ସୂଚନା ଏବଂ ମନୋରଞ୍ଜନଧର୍ମୀ

କାର୍ଯ୍ୟକ୍ରମ ମାଧ୍ୟମରେ କିପରି ପିଲାଙ୍କ ପାଖରେ କ୍ୟାରିୟର ସମ୍ବନ୍ଧୀୟ ତଥ୍ୟ ପହଞ୍ଚିପାରିବ ସେ ନେଇ ପ୍ରୟାସ କରାଯାଉଛି ।

୨୪ ଏପିସୋଡ୍ ବିଶିଷ୍ଟ ଏହି କାର୍ଯ୍ୟକ୍ରମର ପ୍ରତି ଏପିସୋଡ୍‌ର ଅବଧି ୨୫ରୁ ୩୦ ମିନିଟ୍ ରହିଛି । ଏହାର ପ୍ରସାରଣ ପ୍ରତି ମାସର ପ୍ରଥମ ଏବଂ ତୃତୀୟ ଶନିବାର ପୂର୍ବାହ୍ନ ୧୦ଟାରୁ ସାଢ଼େ ୧୦ଟା ମଧ୍ୟରେ ଭର୍ଚୁଆଲ କ୍ଲାସରୁମ ମାଧ୍ୟମରେ କରାଯିବ । ଏହି କ୍ୟାରିୟର ଟକ୍ ଭିଡିଓ ସିରିଜରେ ନିଜ କ୍ୟାରିୟରରେ ସଫଳ ହୋଇଥିବା ଜିଲ୍ଲାର ବିଭିନ୍ନ ବରିଷ୍ଠ ବ୍ୟକ୍ତିଙ୍କ ସାକ୍ଷାତକାର ସ୍ଥାନ ପାଇଛି । ଏକ ନିର୍ଦ୍ଦିଷ୍ଟ କ୍ୟାରିୟର କରିବା ପାଇଁ କ'ଣ ପଢ଼ିବାକୁ ହେବ, ଏ ନେଇ କିପରି ପ୍ରସ୍ତୁତି କରିବେ, କେଉଁ କ୍ଷେତ୍ରରେ ନିଯୁକ୍ତି ସୁଯୋଗ ରହିଛି, ଏହି କ୍ୟାରିୟରଜନିତ ଚାପକୁ କିପରି ମୁକାବିଲା କରିବେ, ଜଣେ ଏହି କ୍ୟାରିୟରରେ କେଉଁ ସ୍ତରରେ ଯୋଗଦେବ ଏବଂ ପ୍ରାରମ୍ଭିକ ସ୍ତରରେ କେତେ ଦରମା ପାଇବେ ସେ ବିଷୟରେ ବ୍ୟାପକ ଆଲୋଚନା ହୋଇଛି । ଏଥିରେ ପୁଲିସ, ବନ ଅଧିକାରୀ, ଡାକ୍ତର, ଶିକ୍ଷା ପ୍ରଶାସକ, କ୍ରୀଡ଼ାବିତ୍, ନର୍ସ ଆଦିଙ୍କ ସାକ୍ଷାତକାର ନିଆଯାଇଛି । ଏହାକୁ ଜିଲ୍ଲା ଖଣିଜ ପ୍ରତିଷ୍ଠାନ ପରାମର୍ଶଦାତା ରୁଦ୍ରପ୍ରସନ୍ନ ରଥ ଏବଂ ଅପର୍ଣ୍ଣା ଆର୍ଯ୍ୟସୂତା ଭଦ୍ରା ପରିଚାଳନା କରିଛନ୍ତି । ଏହା ଦ୍ୱାରା ୩୦୦ରୁ ଊର୍ଦ୍ଧ୍ୱ ସ୍କୁଲର ୪୦ ହଜାରରୁ ଅଧିକ ଛାତ୍ରଛାତ୍ରୀ ପ୍ରତ୍ୟକ୍ଷ ଭାବେ କ୍ୟାରିୟର ସମ୍ବନ୍ଧୀୟ ସୂଚନା ପାଇପାରିବେ ଏବଂ ଖଣି ପ୍ରଭାବିତ ଅଞ୍ଚଳର ପିଲାମାନେ କ୍ୟାରିୟରକୁ ନେଇ ସ୍ୱପ୍ନ ଦେଖିବା ସହ ଏହାକୁ ବାସ୍ତବରେ ହାସଲ କରିବା ପାଇଁ ଚେଷ୍ଟା କରିବା ଦିଗରେ ଯତ୍ନବାନ ହେବେ ବୋଲି ଆଶା କରାଯାଉଛି ।

● ଜିଲ୍ଲାସ୍ତରୀୟ ଭାଷା ସାହିତ୍ୟ ଓ ସୃଜନଶୀଳତା ଉତ୍ସବ

ମୁଖ୍ୟମନ୍ତ୍ରୀ ଶିକ୍ଷା ପୁରସ୍କାରପ୍ରାପ୍ତ ୧୧୯ ଜଣଙ୍କୁ ସମ୍ବର୍ଦ୍ଧନା

ସୁନ୍ଦରଗଡ଼, ୫ ।୨(ସମିସ): ସୁନ୍ଦରଗଡ଼ ସମଗ୍ର ଶିକ୍ଷା କାର୍ଯ୍ୟାଳୟ ପକ୍ଷରୁ ସ୍ଥାନୀୟ ସଂସ୍କୃତି ଭବନରେ ପ୍ରଥମ ବିଶ୍ୱ ଓଡ଼ିଆ ଭାଷା ସମ୍ମିଳନୀ ତଥା ଜିଲ୍ଲାସ୍ତରୀୟ ଭାଷା ସାହିତ୍ୟ ଓ ସୃଜନଶୀଳତା ଉତ୍ସବ ପାଳିତ ହୋଇଛି । ଉଦଘାଟନୀ ଉତ୍ସବରେ ବିଦ୍ୟାଳୟ ଓ ଗଣଶିକ୍ଷା ବିଭାଗର ଆଞ୍ଚଳିକ ନିର୍ଦ୍ଦେଶକ ବିକାଶ ଚନ୍ଦ୍ର ପ୍ରଧାନ ମୁଖ୍ୟଅତିଥି ଓ ଜିଲ୍ଲା ଶିକ୍ଷା ଅଧିକାରୀ ଅମୂଲ୍ୟ କୁମାର ପଧାନ ସମ୍ମାନିତ ଅତିଥି ଭାବେ ଯୋଗଦେଇ ଦିର୍ଗଦର୍ଶନ ଦେଇଥିଲେ । ଏହି ପରିପ୍ରେକ୍ଷୀରେ ସୃଜନଶୀଳତା ଓ ଭାଷାକୁ ନେଇ ପ୍ରାଥମିକ, ଉଚ୍ଚ ପ୍ରାଥମିକ, ଉଚ୍ଚ ବିଦ୍ୟାଳୟଗୁଡ଼ିକୁ ନେଇ ଅନୁଷ୍ଠିତ ବ୍ଲକସ୍ତରୀୟ ପ୍ରତିଯୋଗିତାର ଶ୍ରେଷ୍ଠ ପ୍ରତିଯୋଗୀ ଜିଲ୍ଲା ସ୍ତରରେ ଅଂଶଗ୍ରହଣ କରିଥିଲେ । ଜିଲ୍ଲା ସ୍ତରରେ ଛାତ୍ରଛାତ୍ରୀଙ୍କ ମଧ୍ୟରେ କନିଷ୍ଠ, ଉପକନିଷ୍ଠ ଏବଂ ବରିଷ୍ଠ ବର୍ଗରେ ଓଡ଼ିଆ ଭାଷା କୁଇଜ, ଚିତ୍ରାଙ୍କନ, ବିତର୍କ ପ୍ରତିଯୋଗିତା ହୋଇଥିଲା । ଏଥିସହ ସାହିତ୍ୟ ଭାଷା ଆଲୋଚନାଚକ୍ର ଆୟୋଜନ କରାଯାଇଥିଲା । ଏଥିରେ ଓଡ଼ିଆ ଭାଷାର ଉତ୍ପତ୍ତି ଓ କ୍ରମବିକାଶ ଉପରେ ଡ. ମିନତୀ ମିଶ୍ର, ଶାସ୍ତ୍ରୀୟ ଓଡ଼ିଆ ଭାଷା ଉପରେ ଡ. ପ୍ରଣତି ବେହେରା, ସ୍ୱତନ୍ତ୍ର ଓଡ଼ିଶା ପ୍ରଦେଶ ଓ ଓଡ଼ିଆ ଭାଷା ଉପରେ ଡ. ନୂତନ ଖମାରୀ, ଓଡ଼ିଆ ଭାଷାର ଭବିଷ୍ୟତ ଉପରେ ଡ. କୁଳମଣି ବେହେରା ଆଲୋକପାତ କରିଥିଲେ । ଛାତ୍ରଛାତ୍ରୀଙ୍କ ସୃଜନାତ୍ମକ କଳା ପ୍ରଦର୍ଶନୀରେ ଲେଖା, କବିତା, ଚିତ୍ର, ହସ୍ତଶିଳ୍ପ, ପ୍ରକଳ୍ପ ଇତ୍ୟାଦି ପ୍ରଦର୍ଶିତ ହୋଇଥିଲା । ସମସ୍ତ କୃତୀ ପ୍ରତିଯୋଗୀଙ୍କୁ ପୁରସ୍କାର ସହ

ମାନପତ୍ର, ପୁଷ୍ପଗୁଚ୍ଛ ଦେଇ ସମ୍ବର୍ଦ୍ଧିତ କରାଯାଇଥିଲା ।

ଉଦଯାପନୀ ଉତ୍ସବରେ ଆଞ୍ଚଳିକ ନିର୍ଦ୍ଦେଶକ ଓ ଜିଲ୍ଲା ଶିକ୍ଷା ଅଧିକାରୀଙ୍କ ସମେତ ଜିଲ୍ଲା ମଙ୍ଗଳ ଅଧିକାରୀ ପବିତ୍ର ମୋହନ ପ୍ରଧାନ, ଅତିରିକ୍ତ ଜିଲ୍ଲା ଶିକ୍ଷା ଅଧିକାରୀ ସାରଙ୍ଗଧର ବରିହା, ସୁନ୍ଦରଗଡ଼ ବିଇଓ ଲାଲିମା ଗ୍ଲୋରିଆ ଡୁଙ୍ଗଡୁଙ୍ଗ ଅତିଥି ଭାବେ ଯୋଗଦେଇଥିଲେ । ଏହି ଅବସରରେ ମୁଖ୍ୟମନ୍ତ୍ରୀ ଶିକ୍ଷା ପୁରସ୍କାରରେ ପୁରସ୍କୃତ ହୋଇଥିବା ଜିଲ୍ଲା ଶିକ୍ଷା ଅଧିକାରୀ ପ୍ରଧାନ, ବିଇଓ ଡୁଙ୍ଗଡୁଙ୍ଗ ତଥା ବିଦ୍ୟାଳୟ ଓ ଗଣଶିକ୍ଷା ବିଭାଗ ଓଡ଼ିଶା ସରକାରଙ୍କ ଦ୍ୱାରା ଶ୍ରେଷ୍ଠ ତଥା ମୁଖ୍ୟମନ୍ତ୍ରୀ ଶିକ୍ଷା ପୁରସ୍କାର ପାଇଁ ଯୋଗ୍ୟ ବିବେଚିତ ହୋଇଥିବା ଶିକ୍ଷକ, ସିଆରସିସି, ବିଦ୍ୟାଳୟ ପୁରାତନ ଛାତ୍ରଛାତ୍ରୀ ଏପରି ସମଗ୍ର ଜିଲ୍ଲାର ମୋଟ ୧୧୯ ଜଣଙ୍କୁ ସମ୍ବର୍ଦ୍ଧିତ କରାଯାଇଥିଲା । ଶିକ୍ଷା କ୍ଷେତ୍ରରେ ଉତ୍କୃଷ୍ଟ ହାସଲ କରିଥିବା ସଦର ବ୍ଲକ ତରଫରୁ ବିଇଓ ମୋତିଲାଲ ସୁଲିଆ ସମ୍ବର୍ଦ୍ଧିତ ହୋଇଥିଲେ । ସମଗ୍ର ଶିକ୍ଷାର ଆଦିବାସୀ ଶିକ୍ଷା ସଂଯୋଜକ ଡ. ଦୀପକ କୁମାର ଦାସଙ୍କ ପ୍ରତ୍ୟକ୍ଷ ତତ୍ତ୍ୱାବଧାନରେ ଏହା ଆୟୋଜିତ ହୋଇଥିଲା ।

ଛାତ୍ରୀ ଆତ୍ମସୁରକ୍ଷା ତାଲିମ ଶିବିର ଉଦ୍‌ଯାପିତ

କୁଡ଼ା, ୫ ।୨(ସମିସ): ସୁନ୍ଦରଗଡ଼ ଜିଲ୍ଲା କୁଡ଼ା ବ୍ଲକ ଝାରବେଡ଼ାସ୍ଥିତ ଡାଲମିଆ ଉଚ୍ଚ ମାଧ୍ୟମିକ ବିଦ୍ୟାଳୟରେ ଚାଲିଥିବା ଛାତ୍ରୀ ଆତ୍ମସୁରକ୍ଷା ତାଲିମ ଶିବିର ସୋମବାର ଉଦଯାପିତ ହୋଇଛି । ଉଦଯାପନୀ ସଭାରେ ଡାଲମିଆ ମହାବିଦ୍ୟାଳୟ ଅଧ୍ୟକ୍ଷା ଡ. ହାରନ ଲୁଗୁନ ଅଧ୍ୟକ୍ଷତା କରିବା ସହ ଅତିଥି ପରିଚୟ ପ୍ରଦାନ କରିଥିଲେ । ଛାତ୍ରୀ ଶିବିରର ଲକ୍ଷ୍ୟ ବିଷୟରେ ଆଲୋଚନା କରିଥିଲେ । ଝାରସୁଗୁଡ଼ାସ୍ଥିତ ୨ୟ ବାଟାଲିୟନର ଡିଏସପି ପୁନମ କିସପଟ୍ଟା ମୁଖ୍ୟଅତିଥି ଭାବରେ ଯୋଗଦେଇ ବର୍ତ୍ତମାନ ଛାତ୍ରୀମାନଙ୍କ ପାଇଁ ଆତ୍ମସୁରକ୍ଷା ତାଲିମର ଆବଶ୍ୟକତା ଏବଂ ନିଜସ୍ୱ ଅନୁଭୂତି ବର୍ଣ୍ଣନା କରିଥିଲେ । ସମ୍ମାନିତ ଅତିଥି ଭାବେ ଭାରପ୍ରାପ୍ତ କୁଡ଼ା ଥାନା ଅଧିକାରୀ ମନୋରଞ୍ଜନ ବିଶି ଯୋଗଦେଇ ବକ୍ତବ୍ୟ ମାଧ୍ୟମରେ ଛାତ୍ରୀମାନଙ୍କୁ ଶାରୀରିକ, ମାନସିକ ଓ ଭାବାତ୍ମକ ଦୃଷ୍ଟିକୋଣରୁ ଫିଟ୍ ରହିବା ପାଇଁ ଆହ୍ୱାନ ଦେଇଥିଲେ । ଝାରସୁଗୁଡ଼ା ବାଟାଲିୟନର ଅସ୍ତ୍ରଶସ୍ତ୍ର ତାଲିମ ବିଶାରଦ ଶ୍ୟାମଲାଲ ଶ୍ରେଷ୍ଠା ଆତ୍ମସୁରକ୍ଷାର ପରିଧି କଥା ବର୍ଣ୍ଣନା କରିଥିଲେ । ଦୀର୍ଘ ସାତଦିନ ଧରି ଚାଲିଥିବା ଉକ୍ତ ଶିବିରକୁ ସଂଯୋଜିକା ଡ. ତବସୁମ ବାନୋ ପରିଚାଳନା କରିଥିବା ବେଳେ ସହସଂଯୋଜିକା ପଙ୍କଜିନୀ ପଟେଲ ସହଯୋଗ କରିଥିଲେ । ମାଷ୍ଟର ଟ୍ରେନର ନିଶିତା ବାର୍ଲା, ଆସୀମା କୁଜୁର, ମମତା ନାଏକ ଏବଂ ଅର୍ଚ୍ଚନା ଗରଡିଆ ଛାତ୍ରୀମାନଙ୍କୁ ତାଲିମ ପ୍ରଦାନ କରିଥିଲେ । ଅଧ୍ୟାପକ ଲକ୍ଷ୍ମଣ କରଣ, ଆଲୋକ କୁମାର, କୀର୍ତ୍ତିକିରଣ ସୁନ୍ୟାନୀ, କର୍ମଚାରୀ ଗନ୍ଦଲା ମିଞ୍ଜ, ପିଣ୍ଟୁ ଜୟପୁରିଆ, ଟଙ୍କଧର ବରିହା ଶିବିର ପରିଚାଳନାରେ ସହଯୋଗ କରିଥିଲେ ।

● ଆମ ଓଡ଼ିଶା ନବୀନ ଓଡ଼ିଶା

ପଞ୍ଚାୟତସ୍ତରୀୟ ସଚେତନତା ଶିବିର

ସୁନ୍ଦରଗଡ଼, ୫ ।୨(ସମିସ): ଲେଫ୍ରିପଡ଼ା ବ୍ଲକ ଦର୍ଲିପାଲି ପଞ୍ଚାୟତସ୍ତରୀୟ ଆମ ଓଡ଼ିଶା-ନବୀନ ଓଡ଼ିଶା ସଚେତନତା ଶିବିର ସୋମବାର ଅନୁଷ୍ଠିତ ହୋଇଛି । ଶିବିରରେ ସୁନ୍ଦରଗଡ଼ ଜିଲ୍ଲା ପରିଷଦ ଅଧ୍ୟକ୍ଷା କୁନ୍ତୀ ପ୍ରଧାନ ମୁଖ୍ୟଅତିଥି ଭାବେ ଯୋଗଦେଇ ସରକାରଙ୍କ ବିଭିନ୍ନ ଜନହିତକର ଯୋଜନା ସମ୍ପର୍କରେ ଆଲୋଚନା କରିବା ସହ ଲୋକଙ୍କୁ ଏହାର ସୁବିଧା ନେବାକୁ ପରାମର୍ଶ ଦେଇଥିଲେ । ବିଡିଓ ଆତସୀ ପରିଡ଼ା କାର୍ଯ୍ୟକ୍ରମର ଲକ୍ଷ୍ୟ ଓ ଉଦ୍ଦେଶ୍ୟ ସମ୍ପର୍କରେ ଆଲୋକପାତ କରିଥିଲେ । ଶିବିରରେ ବିଭିନ୍ନ ସରକାରୀ ବିଭାଗ ପକ୍ଷରୁ ଷ୍ଟଲ୍ ପ୍ରଦର୍ଶନ

କରାଯାଇ ବିଭାଗୀୟ କାର୍ଯ୍ୟକ୍ରମ ଏବଂ ଜନହିତକର କାର୍ଯ୍ୟ ଉପରେ ଲୋକଙ୍କୁ ସଚେତନ କରାଯାଇଥିଲା । ଅନ୍ୟମାନଙ୍କ ମଧ୍ୟରେ ସର୍ଗିପାଲି ଗୋଷ୍ଠୀ ସ୍ୱାସ୍ଥ୍ୟକେନ୍ଦ୍ର ଅଧୀକ୍ଷକ ଡା. ଜଗଦୀଶ ଦେହୁରୀ, ସିଡିପିଓ ସୁଶିଲା ଡୁଙ୍ଗଡୁଙ୍ଗ, ଜିପିଇଓ ଲିଟୁନ ମହାନନ୍ଦିଆ, ଏଏଫ୍‌ଓ ଜ୍ୟୋତିର୍ମୟୀ ଦାସ, ସରପଞ୍ଚ ନଳିନୀ କୁମୁରାଙ୍କ ସମେତ ପଞ୍ଚାୟତ ସ୍ୱୟଂ ସହାୟକ ଗୋଷ୍ଠୀ ମହାସଂଘ କର୍ମକର୍ତ୍ତା ଓ ମିଶନ ଶକ୍ତି ବିଭାଗ ଅଧିକାରୀ ଯୋଗଦେଇଥିଲେ । ପଞ୍ଚାୟତ ନିର୍ବାହୀ ଅଧିକାରୀ ରୀତା ବେହେରା ଏବଂ ଚନ୍ଦ୍ରଭାନୁ ମହାନନ୍ଦିଆ ଶିବିର ପରିଚାଳନା କରିଥିଲେ ।

ଅବସରପ୍ରାପ୍ତ କର୍ମଚାରୀ ସଂଘ ପ୍ରତିଷ୍ଠା ଦିବସ

ସୁନ୍ଦରଗଡ଼, ୫ ।୨(ସମିସ): ସୁନ୍ଦରଗଡ଼ ଅବସରପ୍ରାପ୍ତ ସରକାରୀ କର୍ମଚାରୀ ସଂଘର ପ୍ରତିଷ୍ଠା ଦିବସ ସ୍ଥାନୀୟ ରେଭିନ୍ୟୁ କଲୋନୀସ୍ଥିତ ସଂଘ କାର୍ଯ୍ୟାଳୟରେ ପାଳିତ ହୋଇଛି । ସଂଘ ସଭାପତି ଦୁର୍ଗାମାଧବ ପଟେଲ ସଂଘ ପତାକା ଉତ୍ତୋଳନ କରି ଉତ୍କଳ ବନ୍ଦନା ଗାନ କରିବା ପରେ ସଭାକାର୍ଯ୍ୟ ଆରମ୍ଭ ହୋଇଥିଲା । ଏଥିରେ ପୂର୍ବତନ ବିଧାୟକ ଯୋଗେଶ କୁମାର ସିଂହ ମୁଖ୍ୟଅତିଥି ଓ ସୁନ୍ଦରଗଡ଼ ଉପନଗରପାଳ ଲଲାଟେନ୍ଦୁ ପରିଡ଼ା ସମ୍ମାନିତ ଅତିଥି ଭାବେ ଯୋଗଦେଇଥିଲେ । ସଂଘ ସାଧାରଣ ସମ୍ପାଦକ ରାଜକିଶୋର ମହାରଣାଙ୍କ ଦ୍ୱାରା ଉପସ୍ଥାପିତ ବିଭିନ୍ନ ସମସ୍ୟାର ସମାଧାନ ପ୍ରତି ଧ୍ୟାନ ଦେବେ ବୋଲି ଅତିଥିମାନେ ପ୍ରତିଶ୍ରୁତି ଦେଇଥିଲେ । ସୁଷମା ପଟେଲ ମଞ୍ଚ ପରିଚାଳନା କରିଥିଲେ । ଗତବର୍ଷ ଏପ୍ରିଲ ପହିଲାରୁ ଗତ ଜାନୁଆରୀ ପହିଲା ମଧ୍ୟରେ ପରଲୋକାଗତ ସଂଘର ସଭ୍ୟ ସୁବାସ ଚନ୍ଦ୍ର ପାଢ଼ୀ, ଲିଙ୍ଗରାଜ ପଟେଲ, ଶ୍ୟାମସୁନ୍ଦର ବରିହା, କାର୍ତ୍ତିକ ବରିହା, ପ୍ରତାପ କୁମାର ମହାନ୍ତି, ଗୁଣନିଧି ସାହୁ, ଭାସ୍କର ଦାସ ଓ ଡା. ଧବଳେଶ୍ୱର ଚୌଧୁରୀଙ୍କ ଉଦ୍ଦେଶ୍ୟରେ ନିରବ ପ୍ରାର୍ଥନା କରାଯାଇଥିଲା । ଉପସଭାପତି ଗୁଣନିଧି ମହାନ୍ତି ଧନ୍ୟବାଦ ଅର୍ପଣ କରିଥିଲେ ।

● ଦୁର୍ଗାମାଧବ ସଭାପତି, ରାଜକିଶୋର ସାଧାରଣ ସମ୍ପାଦକ

ସୁନ୍ଦରଗଡ଼, ୫ ।୨(ସମିସ): ଅବସରପ୍ରାପ୍ତ ସରକାରୀ କର୍ମଚାରୀ ସଂଘର ସାଧାରଣ ଅଧିବେଶନ ଅବସରରେ କର୍ମକର୍ତ୍ତା ନିର୍ବାଚନ ଅନୁଷ୍ଠିତ ହୋଇଛି । ସାଧାରଣ ଅଧିବେଶନରେ ସାଧାରଣ ସମ୍ପାଦକ ବାର୍ଷିକ ଆୟବ୍ୟୟ ବିବରଣୀ ପଠନ କରିବା ପରେ ତାହା ଗୃହୀତ ହୋଇଥିଲା । ପରେ ପୂର୍ବ ପ୍ରଚଳିତ ଧାରା ଅନୁଯାୟୀ ଆଗାମୀ ଦୁଇବର୍ଷ ପାଇଁ ସଂଘର ନୂତନ କର୍ମକର୍ତ୍ତା ଚୟନ କରାଯାଇଥିଲା । ସଭାପତି ଦୁର୍ଗାମାଧବ ପଟେଲ ଓ କାର୍ଯ୍ୟକାରୀ ସଭାପତି ଡ. ଚିରବ୍ରତ ଦତ୍ତ ରହିଛନ୍ତି । ଗୁଣନିଧି ମହାନ୍ତି ଉପସଭାପତି, ରାଜକିଶୋର ମହାରଣା ସାଧାରଣ ସମ୍ପାଦକ, ଲଳିତ ମୋହନ ଦାସ ଓ ଶ୍ୟାମସୁନ୍ଦର ଆଚାର୍ଯ୍ୟ ଯୁଗ୍ମ ସମ୍ପାଦକ, ଗଦାଧର ଦାସ, ଡ. ସରୋଜ କୁମାର ପଟେଲ, ଚନ୍ଦ୍ରମଣି ମିଶ୍ର, ସୁରେଶ କୁମାର ପୃଷ୍ଟି, ସନ୍ତୋଷ କୁମାର ପାଲ, ସୁଷମା ପଟେଲ, ଜଗଦୀଶ ସରାଫ, ବିଭୁଦେନ୍ଦ୍ର ଠାକୁର, ତାରାଚନ୍ଦ୍ର ପଟେଲ ସଦସ୍ୟ ଭାବେ ମନୋନୀତ ହୋଇଛନ୍ତି । ଉପଦେଷ୍ଟା ଭାବେ ଈଶ୍ୱର ଚନ୍ଦ୍ର ନାଏକ, ଚିନ୍ମୟୀ ପାଣିଗ୍ରାହୀ, ନବୀନ କୁମାର ପଟେଲ, ଶାନ୍ତନୁ କୁମାର ମହାପାତ୍ର, ସମୀର କୁମାର କର, ହରିବନ୍ଧୁ ଠାକୁର, କୁଞ୍ଜବିହାରୀ ଛତ୍ରିଆ, ଗୋବିନ୍ଦ ଚନ୍ଦ୍ର ସୁଆର ଓ ମନୋଜ କୁମାର ପୁରୋହିତଙ୍କୁ ମନୋନୀତ କରାଯାଇଛି ।

ରାତିରେ ଚଳନ୍ତା ଗାଡ଼ିକୁ ପଥରମାଡ଼

ହେମଗିରି, ୫ ।୨(ସମିସ): ହେମଗିରି ଅଞ୍ଚଳ ଚାରିପଟେ ଖଣିଖାଦାନ ସାଙ୍ଗକୁ ବିଭିନ୍ନ ଅପରିଚିତ ଲୋକଙ୍କ ଯିବାଆସିବା ଲାଗିରହିଥାଏ । ରାତିରେ ପାଟ୍ରୋଲିଂ ସତ୍ତ୍ୱେ ତଥା ଡିଜେଲ, ବ୍ୟାଟେରୀ ଚୋର ଧରାପଡୁଥିଲେ ସୁଦ୍ଧା ଚୋରି ଘଟଣା ଥମୁନାହିଁ । ଗାଡ଼ିରୁ ଡିଜେଲ ଓ ବ୍ୟାଟେରୀ ଚୋରି ଲାଗି ରହିଥିବାବେଳେ ରବିବାର ସନ୍ଧ୍ୟାରେ କନକନି ନାଳା ପୋଲ ଉପରେ ଏକ ଚଳନ୍ତା ଗାଡ଼ିକୁ ପଥରମାଡ଼ ହୋଇଛି । ଛକ ଛକରେ ଚୋରାମଦ ବିକ୍ରି ବହୁଳ ମାତ୍ରାରେ ବଢ଼ି ଯାଇଥିବାରୁ ଦୁର୍ଘଟଣା ସହ ଚୋରି, ଛିନତାଇ ପ୍ରଭୃତି ଘଟଣା ବଢ଼ିଯାଇଛି । ହେମଗିରି ପରି ଏକ ସମ୍ବେଦନଶୀଳ ଥାନାରେ ଆଇଆଇସି ନ ଥିବାରୁ ଅପରାଧ ବଢୁଥିବା ସାଧାରଣରେ ଅଭିଯୋଗ ହୋଇଛି ।

ଆଜିଠୁ ଋଷିଗୁମ୍ଫା ମାଘମେଳା; ପ୍ରସ୍ତୁତି ଶେଷ

ହେମଗିରି, ୫ ।୨(ସମିସ): ହେମଗିରି ବ୍ଲକ ମୁଢ଼ରଖେତ ପଞ୍ଚାୟତ ଘୋଘରପାଲିଠାରେ ଅବସ୍ଥିତ ଋଷିଗୁମ୍ଫାଠାରେ ପ୍ରତିବର୍ଷ ମାଘମାସ କୃଷ୍ଣପକ୍ଷ ଏକାଦଶୀ ତିଥିରେ ଅନୁଷ୍ଠିତ ହୁଏ ପବିତ୍ର ମାଘମେଳା । ଚଳିତବର୍ଷ ମଙ୍ଗଳବାରଠାରୁ ମେଳା ଆରମ୍ଭ ହୋଇ ଗୁରୁବାର ଶେଷ ହେବ । ଏଥିପାଇଁ ସମସ୍ତ ପ୍ରସ୍ତୁତି ଶେଷ ହୋଇଛି । ଋଷିଗୁମ୍ଫା ଉନ୍ନୟନ ପରିଷଦ ଏବଂ ଅଞ୍ଚଳବାସୀଙ୍କ ପ୍ରୟାସରେ ଚାଲିଆସୁଥିବା ଏହି ମାଘମେଳାରେ ଶହ ଶହ ଭକ୍ତଙ୍କ ସମାଗମକୁ

ଦୃଷ୍ଟିରେ ରଖି ବ୍ୟାପକ ବ୍ୟବସ୍ଥା କରାଯାଇଛି । ଗୁମ୍ଫା ଭିତରକୁ ଯିବାପାଇଁ ଆଲୁଅ ବ୍ୟବସ୍ଥା, ବାବାମାନଙ୍କ ଆଶ୍ରୟସ୍ଥଳୀ, ଭଜନ କୀର୍ତ୍ତନ ପାଇଁ ମଣ୍ଡପ, ତଥା ଭକ୍ତଙ୍କ ପ୍ରସାଦ ସେବନସ୍ଥଳୀରେ ସମସ୍ତ ପ୍ରସ୍ତୁତି ସମାପ୍ତ ହୋଇଛି । ରାସ୍ତାଘାଟ ସମତଳ କରି ଶ୍ରଦ୍ଧାଳୁଙ୍କ ଯାତାୟାତ ପାଇଁ ରାସ୍ତା ସୁଗମ କରାଯାଇଛି । ଅନ୍ୟପଟେ ପ୍ରଶାସନ ପକ୍ଷରୁ ଏହି ପ୍ରାକୃତିକ ପରିବେଶ ଓ ପର୍ଯ୍ୟଟନସ୍ଥଳୀର ସଂରକ୍ଷଣ ଏବଂ ଗମନାଗମନର ସୁବିଧା ଉପରେ ଦୃଷ୍ଟି ଦେବାକୁ ଅଞ୍ଚଳବାସୀ ଅନୁରୋଧ କରିଛନ୍ତି ।

ରାଷ୍ଟ୍ରପତି, ପ୍ରଧାନମନ୍ତ୍ରୀଙ୍କୁ କୋଶଳ ସମାଜର ସ୍ମାରକପତ୍ର

ସୁନ୍ଦରଗଡ଼, ୫ ।୨(ସମିସ): ସୁନ୍ଦରଗଡ଼ ସଦର ବ୍ଲକ କିରେଇ ବଜାରପଡ଼ାରେ କୋଶଳ ସମାଜ ସମ୍ମିଳନୀ ଅନୁଷ୍ଠିତ ହୋଇଛି । ସମାଜର ସଦର ବ୍ଲକ ସଚିବ ରାଜେଶ ନାଏକଙ୍କ ସଭାପତିତ୍ୱରେ ଆୟୋଜିତ ଉକ୍ତ ସମ୍ମିଳନୀରେ ସମାଜର ମହାସଚିବ ଦିଲୀପ କୁମାର ପଣ୍ଡା ମୁଖ୍ୟଅତିଥି ଭାବେ ଯୋଗଦେଇଥିଲେ । ଏହି ଅବସରରେ କିରେଇ ପଞ୍ଚାୟତର ବହୁ ଲୋକେ ଉପସ୍ଥିତ ରହି ତାଙ୍କ ବ୍ୟକ୍ତିଗତ ଓ ସାମୂହିକ ସମସ୍ୟା ଜଣାଇଥିଲେ । ପରେ ସେମାନେ ସଦର ବ୍ଲକ କାର୍ଯ୍ୟାଳୟରେ ପହଞ୍ଚି ବିଡିଓଙ୍କ ଜରିଆରେ ରାଷ୍ଟ୍ରପତି ଓ ପ୍ରଧାନ

ଧାର୍ଯ୍ୟ ସମୟ ଦେଢ଼ ବର୍ଷ ପରେ ବି ସରୁନି ନିର୍ମାଣ

ଅନ୍ୟ ସ୍କୁଲ ବାରଣ୍ଡାରେ ପଢ଼ିବେ ଆଦର୍ଶ ବିଦ୍ୟାଳୟ ବିଦ୍ୟାର୍ଥୀ

ମାର୍ଶାଘାଇ, ୫।୨(ସମିସ):

ମାର୍ଶାଘାଇ ବ୍ଲକ ହାତୀଆ ଦଣ୍ଡାରେ ନିର୍ମାଣାଧୀନ ଓଡ଼ିଶା ଆଦର୍ଶ ବିଦ୍ୟାଳୟ ଗୃହ କାର୍ଯ୍ୟ ଧାର୍ଯ୍ୟ ସମୟର ଦେଢ଼ ବର୍ଷ ଅତିକ୍ରାନ୍ତ ପରେ ବି ଶେଷ ହୋଇପାରିନାହିଁ। ଫଳରେ ଏହି ବିଦ୍ୟାଳୟରେ ପଢୁଥିବା ବିଦ୍ୟାର୍ଥୀମାନେ ଅସ୍ଥାୟୀ ଭାବେ ମାର୍ଶାଘାଇ ସରକାରୀ ଉଚ୍ଚ ବିଦ୍ୟାଳୟରେ ପାଠ ପଢୁଛନ୍ତି। ମାର୍ଶାଘାଇ ସରକାରୀ ଉଚ୍ଚ ବିଦ୍ୟାଳୟର ପ୍ରାୟ ଦୁଇ ଶହ ଛାତ୍ରଛାତ୍ରୀଙ୍କ ପାଠପଢ଼ା ବାଧାପ୍ରାପ୍ତ ହେବା ସହିତ ସେହି ବିଦ୍ୟାଳୟର ଲାଇବ୍ରେରୀ ଗୃହ ବି ଆଦର୍ଶ ବିଦ୍ୟାଳୟ ବିଦ୍ୟାର୍ଥୀଙ୍କ ଶ୍ରେଣୀ ଗୃହ ଭାବେ ଏବେ ବ୍ୟବହାର ହେଉଛି। ନୂଆ ଶିକ୍ଷା ବର୍ଷରେ ଆଦର୍ଶ ବିଦ୍ୟାଳୟ ଗୃହ ନିର୍ମାଣ ଯଦି ସମ୍ପୂର୍ଣ୍ଣ ହୋଇ ନ ଥାଏ ତେବେ ନୂଆ ବିଦ୍ୟାର୍ଥୀମାନେ ବାରଣ୍ଡାରେ ବସି ପାଠ ପଢ଼ିବାକୁ ବାଧ ହେବେ। କାରଣ ମାର୍ଶାଘାଇ ସରକାରୀ ଉଚ୍ଚ ବିଦ୍ୟାଳୟର ସମସ୍ତ ଶ୍ରେଣୀ ଗୃହରେ ଏବେ ପାଠ ପଢ଼ା ଚାଲିଛି। ଆଉ ଅତିରିକ୍ତ ଗୃହ ନାହିଁ। ୧୪ଟି ଶ୍ରେଣୀ ଗୃହ ସମେତ ୫ଟି ଲାବୋରେଟରୀ ଗୃହ ଏବଂ ଗୋଟିଏ ଲାଇବ୍ରେରୀ ଗୃହ, ୩ ବାଳକ ଶୌଚାଳୟ ଏବଂ ୫ଟି ବାଳିକା ଶୌଚାଳୟ ବ୍ୟବସ୍ଥା ଏହି ନିର୍ମାଣାଧୀନ ଓଡ଼ିଶା ଆଦର୍ଶ ବିଦ୍ୟାଳୟ ଗୃହ ନିର୍ମାଣ ଭିତରେ ରହିଛି। ଗ୍ରାମ୍ୟ ଉନ୍ନୟନ ବିଭାଗ ଜରିଆରେ ଏହି ନିର୍ମାଣ ଚାଲିଥିବା ବେଳେ ୨୦୨୨ ମସିହା ଅଗଷ୍ଟ ମାସରେ ଏହା ସମ୍ପୂର୍ଣ୍ଣ ହେବାର ସମୟ ଧାର୍ଯ୍ୟ ହୋଇଥିଲା। ପୂର୍ତ୍ତ ବିଭାଗ ଜରିଆରେ ପାଚେରି ଏବଂ ହଷ୍ଟେଲ କାର୍ଯ୍ୟ ଚାଲିଥିବା ବେଳେ ଗ୍ରାମ୍ୟ ଉନ୍ନୟନ ବିଭାଗ ଜରିଆରେ ଶ୍ରେଣୀ ଗୃହ ନିର୍ମାଣ କାର୍ଯ୍ୟ ମନ୍ଥର ଗତିରେ ହେଉଥିବାରୁ ନିର୍ମାଣ ସମ୍ପୂର୍ଣ୍ଣ ହେବା ବିଳମ୍ବିତ ହେଉଛି। ମାର୍ଚ୍ଚ ମାସ ସୁଦ୍ଧା ନିର୍ମାଣ କାର୍ଯ୍ୟ ସମ୍ପୂର୍ଣ୍ଣ ହୋଇଯିବ ବୋଲି ଗ୍ରାମ୍ୟ ଉନ୍ନୟନ ବିଭାଗ କନିଷ୍ଠ ଯନ୍ତ୍ରୀ ସାରଦା ରାୟ ପ୍ରତିକ୍ରିୟାରେ କହୁଥିବା ବେଳେ ନିର୍ମାଣ କାର୍ଯ୍ୟ କରୁଥିବା ମିସ୍ତ୍ରୀ, ଶ୍ରମିକ ସଂଖ୍ୟାକୁ ଦେଖିଲେ ତାହା ବାସ୍ତବତା ଠାରୁ ବହୁଦୂରରେ ବୋଲି ଅଭିଭାବକମାନେ କହିଛନ୍ତି।

କଟ୍‌ନୀ ଛଟ୍‌ନୀ ପାଇଁ ମଣ୍ଡିରେ ଧାନ ଦେବାକୁ ଚାଷୀ ଅରାଜି

ବାହାର ରାଜ୍ୟକୁ ଚାଲାଣ ହେଉଛି ଧାନ

ରାଜକନିକା, ୫।୨(ସମିସ): ସାରା ରାଜକନିକା ବ୍ଲକର ଚାଷୀ ମାନଙ୍କଠାରୁ ସରକାରୀ ଧାନ ମଣ୍ଡିରେ ଧାନ ସଂଗ୍ରହ କରିବାକୁ ଜାନୁଆରୀ ୫ ତାରିଖରୁ ଧାନ କିଣା ଆରମ୍ଭ ହୋଇଥିବାବେଳେ ସଠିକ ସମୟ ଓ ନିର୍ଦ୍ଧାରିତ ନିୟମରେ ଚାଷୀ ଧାନ ଦେଇ ନ ପାରିବା ଏବଂ ଏବେ ଖୋଲା ବଜାରରେ ଧାନ ଦର ଭଲ ଥିବାରୁ ଚାଷୀ ମଣ୍ଡିରେ ଧାନ ଦେବାକୁ ପଛଘୁଞ୍ଚା ଦେଉଛି। ଅନୁସନ୍ଧାନ ମୁତାବକ ବର୍ତ୍ତମାନ ଆନ୍ଧ୍ର, ପଶ୍ଚିମବଙ୍ଗ, ଛତିଶଗଡ଼ ରାଜ୍ୟରେ ଧାନ ଦର ସହ ଅଧିକ ବୋନସ ପାଉଥିବାରୁ ପଶ୍ଚିମବଙ୍ଗରେ ଧାନ କୁଣ୍ଟାଲ ୨୬୦୦, ଛତିଶଗଡ଼ରେ ୩୨୫୦ ଓ ଆନ୍ଧ୍ରରେ ୨୯୭୦ ଟଙ୍କା ଥିବା ସହ ଚାଷୀଙ୍କୁ ସେଠାକାର ରାଜ୍ୟ ସରକାର ଏମଏସପି ସହ ବୋନସ ପ୍ରଦାନ କରୁଥିବାରୁ ଓଡ଼ିଶାରୁ ଧାନ ସଂଗ୍ରହ କରି ସେଠାକାର ଚାଷୀ ଏହି ଓଡ଼ିଶା ଧାନକୁ ଦଲାଲ ମାଧ୍ୟମରେ ସଂଗ୍ରହ କରି ସେମାନଙ୍କ ମଣ୍ଡିରେ ଦେଇ ଚାଲିଛନ୍ତି। ତେବେ ଓଡ଼ିଶାର ଧାନ ବାହାର ରାଜ୍ୟକୁ ଯିବା ଉପରେ ସୀମା ସିଲ କରିବାର ଯୋଜନା ରହିଥିବାବେଳେ ବାହାର ରାଜ୍ୟରେ ଆମ ଉତ୍ପାଦିତ ଧାନକୁ ୨୦୦୦ ଓ ୨୦୫୦ ଟଙ୍କା ଦରରେ ଦଲାଲ କିଣି ବେଫିକର ଭାବରେ ଚାଲାଣ କରି ଚାଲିଛନ୍ତି। ଅନ୍ୟପକ୍ଷରେ ଓଡ଼ିଶା ଚାଷୀ ଅନଲାଇନରେ ପଞ୍ଜିକରଣ କରି ଟୋକନ ପାଇ ଟାର୍ଗେଟ ନଥିବା ବେଳେ ପ୍ରତି କ୍ୟୁଣ୍ଟାଲ ଧାନରେ ୪ରୁ ୫ କେଜି ମିଲର କଟନୀ କରିବା, କ୍ୟୁଣ୍ଟାଲ ଧାନ ପାଇଁ ଦୁଇଟି ଅଖାକୁ ୨୦ ରୁ ୨୪ ଟଙ୍କାରେ କିଣିବା, ମଣ୍ଡି ପାଖକୁ ଧାନ ଆଣିବାକୁ କ୍ୟୁଣ୍ଟାଲ ପିଛା ୨୦ଟଙ୍କା ହିସାବରେ ଖର୍ଚ୍ଚ ଲାଗିବା ପୁନଶ୍ଚ ମିଲରମାନେ ନିଜ ଇଚ୍ଛାରେ କେଉଁ ଦିନ ଧାନ କିଣିବେ ତାର କୌଣସି ସଠିକ ଧାରା ନ ଥିବାରୁ ମଣ୍ଡିକୁ ଧାନ ଆଣି ଚାଷୀ ବିକିବାର ଭରସା ନ ପାଇବା ଯୋଗୁ ଧାନ ମଣ୍ଡିରେ ଧାନ ଦେଇ ଚାଷୀ କୌଣସି ଫାଇଦା ପାଉନାହିଁ। ମିଲର ଅଖା ବାବଦ ପଇସା ନ ଦେବା, ସବୁ ପ୍ରକାର ଧାନ କିଣିବା ବେଳେ ବାଧ୍ୟତାମୂଳକ କଟନୀ କରିବା ଏବଂ ଟୋକନ ଥାଇ ଟାର୍ଗେଟକୁ ଅନେଇ ଧାନକୁ ଜଗିଥିବା ଚାଷୀ ଏତେ ଅଡୁଆ ଓ ପ୍ରଶାସନ ଆଦବ କାଇଦାକୁ ନ ଅନେଇ ଖୋଲା ବଜାରରେ ୨ ହଜାରରୁ ୨୫୦୦ ଟଙ୍କା ରେ ବାହାର ରାଜ୍ୟର ଦକାଲଙ୍କୁ ଧାନ ମାପି ସିଧା ସଳଖ ଅର୍ଥ ପାଇବାରୁ ମଣ୍ଡିରେ ଧାନ କିଣା ପ୍ରାୟ ହେଉ ନ ଥିବା ଦେଖିବାକୁ ମିଳିଛି।ପ୍ରଥମତଃ କେନ୍ଦ୍ରାପଡ଼ା ଜିଲ୍ଲାରେ ଚାଷୀ ମାନେ ନଭେମ୍ବର ମାସରେ ଚାଷୀ ଧାନ ଅମଳ କରିଥିଲେ ହେଁ ଜାନୁଆରୀ ୫ ତାରିଖରେ ମଣ୍ଡି ଖୋଲିବା, ଟାର୍ଗେଟ ନ ଥିବାରୁ ଜାନୁଆରୀ ୧୦ ତାରିଖରେ ଟାର୍ଗେଟ ପରିମାଣରୁ ୩୩ ଶତକଡା ଟାର୍ଗେଟ ମିଳିବା, ମିଲରମାନେ ସରକାରଙ୍କୁ ଦୟା ଦେଖାଇବା ଭଳି ଧାର୍ଯ୍ୟ ତାରିଖରେ ଧାନ ସଂଗ୍ରହ ନ କରିବା ଭଳି ସ୍ଥିତି ଚାଷୀଙ୍କୁ ପ୍ରଥମେ ଖୋଲା ବଜାରରେ ୧୭ ଶହ ରୁ ୧୯୦୦ ଟଙ୍କା ଦରରେ ଧାନ ବିକିବାକୁ ବାଧ କରିଥିଲା। ଖୋଲା ବଜାରରେ ଧାନ ଦର ଦିନକୁ ଦିନ ବଢ଼ି ବଢ଼ି ଏବେ ୨ ହଜାରରୁ ଊର୍ଦ୍ଧ୍ୱ ହୋଇଯିବାରୁ ଚାଷୀ ସରକାରୀ ଧାନ ମଣ୍ଡିରେ ଧାନ ଦେବାପାଇଁ କଟନୀ, ଅଖା ଓ ପରିବହନ ଖର୍ଚ୍ଚକୁ ତୁଳନା କରି ଖୋଲା ବଜାରରେ ଧାନ ଦେବାକୁ ଅଧିକ ଉତ୍ସାହିତ ହୋଇଛନ୍ତି ବୋଲି ଜୟନଗର, କୋଇଲିପୁର, ତ୍ରେଲୋକ୍ୟପୁର, କୋରନ୍ଦ, ସିକୋ ଆଦି ପଞ୍ଚାୟତରେ ଦୈନିକ ୧୦ରୁ ୧୨ ଟି ୧୬ ଚକିଆ ଟ୍ରକ ବାହାର ରାଜ୍ୟକୁ ଧାନ ଚାଲାଣ କରୁଥିବା ଦେଖିବାକୁ ମିଳିଛି।ଏଠାରେ ପ୍ରଶ୍ନ ଉଠୁଛି ଯଦି ପ୍ରଶାସନ ଅମଳ ର ବହୁ ଆଗରୁ ଧାନ କିଣିବାକୁ ପ୍ରସ୍ତୁତି ଚଲାଇ ଚାଷୀଙ୍କ ଠାରୁ ବଳକା ଧାନ ସଂଗ୍ରହ କରିବାକୁ ଅନଲାଇନରେ ଡାଟା ପାଉଛନ୍ତି, ତେବେ ନଭେମ୍ବର ମାସରେ ମଣ୍ଡି ନ ଖୋଲି କଣ ପାଇଁ ଜାନୁଆରୀରେ ମଣ୍ଡି ଖୋଲିଛନ୍ତି ବୋଲି କୃଷକ ନେତା ଦାମୋଦର ଧଳ ପ୍ରଶ୍ନ କରିଛନ୍ତି।ପୁନଶ୍ଚ କଟନୀ ଛଟନୀ ନ ହେବାକୁ ସରକାର ସ୍ପଷ୍ଟ ବାରଣ କରିବା ସତ୍ତ୍ୱେ କେଉଁ ସାହସରେ ଆଉ କଣ ପାଇଁ ମିଲର ମାନେ ସମସ୍ତ ପ୍ରକାର ଧନରେ ୪ରୁ ୫ କେଜି କଟନୀ କରୁଛି ତାହା ଚାଷୀଙ୍କୁ ବ୍ୟଥିତ କରୁଛି। ଆହୁରି ଅଖା ବାବଦ ଅର୍ଥ ଚାଷୀ ପାଇବାକୁ ଥିବା ବେଳେ କୌଣସି ମଣ୍ଡିରେ ଏହି ଅର୍ଥ ଚାଷୀ ନ ପାଇବା ମୂଳରେ କି ରହସ୍ୟ କିଏ କେମିତି ଷଡ଼ଯନ୍ତ୍ର କରିଛି ବୋଲି ଚାଷୀ ଶରତ ଦାଶ ପ୍ରଶ୍ନ କରିଛନ୍ତି। ଚାଷୀଙ୍କୁ ବାହାର ପଡୋଶୀ ରାଜ୍ୟରେ ଏମଏସପି ସହ ବୋନସ ମିଳୁଥିବା ବେଳେ କଣ ପାଇଁ ଏମିତି ମଣ୍ଡିରେ ଶୋଷଣ କରୁଛନ୍ତି ତାହା ଚାଷୀଙ୍କୁ ବିଦ୍ରୋହୀ କରିଛି। ଚାଷୀ ସ୍ୱାର୍ଥରେ ଧାନ ସଂଗ୍ରହ ନ କରି ମିଲର ଓ ଅଧିକାରୀଙ୍କ ସ୍ୱାର୍ଥରେ ନାମକୁ ମାତ୍ର ଧାନ କିଣା ଚାଲୁଥିବା ଏଭଳି ନୀତିକୁ ଚାଷୀ ବୈକୁଣ୍ଠ ନାୟକ, ସଦାଶିବ ଭୂୟାଁ, ସରୋଜ ବଳ, ଦିଗମ୍ବର ବିଶ୍ୱାଳ ପ୍ରମୁଖ ଚାଷୀ ସ୍ୱାର୍ଥ ମନସ୍କ ହେବାକୁ ଜିଲ୍ଲା ପ୍ରଶାସନକୁ ନିବେଦନ କରିଛନ୍ତି।

‘ନୂଆ-ଓ’ ଓଡ଼ିଆ ସାହିତ୍ୟ ଉତ୍ସବ ଉଦ୍‌ଘାଟିତ

ଚଉଦକୁଲାଟ, ୫।୨(ସମିସ): ଓଡ଼ିଶା ସରକାରଙ୍କ ଦ୍ୱାରା ଆୟୋଜିତ କାର୍ଯ୍ୟକ୍ରମ ‘ନୂଆ-ଓ’ ଓଡ଼ିଆ ସାହିତ୍ୟ ପ୍ରତିଯୋଗିତା ଚଉଦକୁଲାଟସ୍ଥିତ ସ୍ୱାମୀ ବିବେକାନନ୍ଦ ମାନବ ସମ୍ବଳ ବିକାଶ ଉଚ୍ଚ ମାଧ୍ୟମିକ ବିଦ୍ୟାଳୟ ପରିସରରେ ଉଦ୍‌ଘାଟିତ ହୋଇଯାଇଛି। ଏହି ଉତ୍ସବରେ ମହାବିଦ୍ୟାଳୟର ଅଧ୍ୟକ୍ଷ ଅନାଦି ଚରଣ ପଲିତା ଅଧ୍ୟକ୍ଷତା କରି ଦେଶବିକାଶରେ ଛାତ୍ରୀଛାତ୍ରମାନଙ୍କ କର୍ତ୍ତବ୍ୟ ବିଷୟରେ କହିଥିଲେ। ଇଂରାଜୀ ବିଭାଗର ଅଧ୍ୟାପକ ପ୍ରଶାନ୍ତ କୁମାର ବେହେରା, ସମାଜ ବିଜ୍ଞାନ ଅଧ୍ୟାପିକା ପୁଷ୍ପାଞ୍ଜଳି ବେହେରା, ଅଧ୍ୟାପକ ଚନ୍ଦ୍ରଭାନୁ ନାଥ, ଅଧ୍ୟାପିକା ସ୍ମିତା ବିଶ୍ୱାଳ, ଅଧ୍ୟାପକ ହେମନ୍ତ ଭାରତୀ, ସୌମ୍ୟ ବିକାଶ ବେହେରା ଓଡ଼ିଆ ସାହିତ୍ୟ ଓ ଜଗନ୍ନାଥ ସଂସ୍କୃତି ଉପରେ ଆଲୋକପାତ କରିଥିଲେ। ଏହି କାର୍ଯ୍ୟକ୍ରମ ପ୍ରାରମ୍ଭରେ ଛାତ୍ରଛାତ୍ରୀ ମାନେ ଓଡ଼ିଆ ଭଜନ ପରିବେଷଣ କରିଥିଲେ। ମହମ୍ମଦ ସମିଉଲ୍ଲା, ନିରଞ୍ଜନ ପଣ୍ଡା, ପଞ୍ଚାନନ ବେହେରା, ହୃଷିକେଶ ସେଠୀ କାର୍ଯ୍ୟକ୍ରମ ପରିଚାଳନା କରିଥିଲେ।

ଅବସରପ୍ରାପ୍ତ କର୍ମଚାରୀ ସଂଘ ବୈଠକ

ବାଲିକୁଦା, ୫।୨(ସମିସ): ରାଜ୍ୟ ସରକାରଙ୍କ ଅବସରପ୍ରାପ୍ତ କର୍ମଚାରୀ ସଙ୍ଘ ବୋରିକିନା ଶାଖାର ଏକ ବୈଠକ ସଭାପତି ପଣ୍ଡିତ ହୃଷୀକେଶ ସାହୁଙ୍କ ସଭାପତିତ୍ୱରେ ନାଳିଓ ସ୍ଥିତ ପଞ୍ଚବଟି ଆଶ୍ରମରେ ଅନୁଷ୍ଠିତ ହୋଇଯାଇଛି। ସଭା ପ୍ରାରମ୍ଭରେ ସଂଘର ପୂର୍ବତନ ସଭାପତି ବଂଶୀଧର ଶତପଥୀ ମଙ୍ଗଳା ଚରଣ ପାଠ କରିଥିବା ବେଳେ ସମ୍ପାଦକ ବିଷ୍ଣୁ ଚରଣ ସ୍ୱାଇଁ ପୂର୍ବ ବୈଠକର ବିବରଣୀ ପାଠ କରିଥିଲେ। ଦିବଂଗତ ଦୋଳଗୋବିନ୍ଦ ଲେଙ୍କା ଓ ମୁରଲୀଧରଙ୍କ ଅମର ଆତ୍ମାର ସଦଗତି ନିମନ୍ତେ ଦୁଇ ମିନିଟ ନିରବ ପାର୍ଥନା କରାଯାଇଥିଲା।ସଭାରେ ଅବସରପ୍ରାପ୍ତ କର୍ମଚାରୀଙ୍କ ସମସ୍ୟା ସମ୍ପର୍କରେ ଆଲୋଚନା ସହ ଏହାର ସମାଧାନ ନିମନ୍ତେ ସମସ୍ତ ପ୍ରକାର ପଦକ୍ଷେପ ଗ୍ରହଣ କରାଯିବା ସହ ରାଜ୍ୟ ସଂଘର ଦାବି ଉପରେ ଆଲୋଚନା କରିଥିଲେ।ଆଗାମୀ ଦିନରେ ଅଧିକରୁ ଅଧିକ ସଦସ୍ୟ ସଂଗଠନ ସହ ଯୋଡିବା ନେଇ ପ୍ରସ୍ତାବ ପାରିତ ହୋଇଥିଲା। ନୂତନ ସଦସ୍ୟ ଭାବେ ଯୋଗ ଦେଇଥିବା କୈଳାଶ ଚନ୍ଦ୍ର ପରିଡ଼ାଙ୍କୁ ପୁଷ୍ପଗୁଚ୍ଛ ଦେଇ ସ୍ୱାଗତ କରାଯାଇଥିଲା। ଆସନ୍ତା୨୯ ତାରିଖରେ ହେବାକୁ ଥିବା ରାଜ୍ୟ ସଂଘର ରାଲିରେ ଯୋଗ ଦେବାକୁ ଡ ବିଷ୍ଣୁ ଚରଣ ସ୍ୱାଇଁ, କୃଷ୍ଣଚନ୍ଦ୍ର ବିଶ୍ୱାଳ, ଚତୁର୍ଭୁଜ ପରିଡ଼ା, ଶିବ ପ୍ରସାଦ ଦାସ, ଶରତ ଚନ୍ଦ୍ର ବାରିକ, ନିରଞ୍ଜନ ସ୍ୱାଇଁଙ୍କୁ ମନୋନୀତ କରାଯାଇଥିଲା। କାର୍ଯ୍ୟକ୍ରମ ଶେଷରେ ସଂଗଠନ ସମ୍ପାଦକ ବ୍ରହ୍ମା ନନ୍ଦ ମହାନ୍ତି ଧନ୍ୟବାଦ ଅର୍ପଣ କରିଥିଲେ।

ବ୍ୟାପକ ଚାରାରୋପଣ ପାଇଁ ଶପଥ

ରଘୁନାଥପୁର, ୫।୨(ସମିସ): ରଘୁନାଥପୁର ବ୍ଲକ ଛପଡ଼ା ପଞ୍ଚାୟତ ଅଧୀନ ଗନାଇଲୋ ଉଚ୍ଚବିଦ୍ୟାଳୟ୧୯ ୯୨ମାଟ୍ରିକ ବ୍ୟାଚର ଛାତ୍ରଛାତ୍ରୀ ମାନଙ୍କର ବନ୍ଧୁମିଳନ ଆଜି ଧଳତଙ୍ଗଗଡ଼ ଜଙ୍ଗଲରେ ଅନୁଷ୍ଠିତ ହୋଇଯାଇଛି। କୁଞ୍ଜବିହାରୀ ସ୍ୱାଇଁଙ୍କ ଅଧ୍ୟକ୍ଷତାରେ ଅନୁଷ୍ଠିତ ଏହି ବନ୍ଧୁମିଳନ ଉତ୍ସବରେ ପ୍ରଶାନ୍ତ କୁମାର ରାଉତ ଓ ପ୍ରଶାନ୍ତ କୁମାର ସାମଲ ଓ ପ୍ରିୟଙ୍କା ମହାପାତ୍ରଙ୍କ ପ୍ରସ୍ତାବ ଅନୁଯାୟୀ ସମସ୍ତ ସହପାଠୀ ବ୍ୟାପକ ଚାରାରୋପଣ କରିବାକୁ ଶପଥ ନେଇଥିଲେ। ଅନ୍ୟମାନଙ୍କ ମଧ୍ୟରେ ସଞ୍ଜୟ ଯୋଗଣିଆ, ଅଭୟ ଭୂୟାଁ, ଲଳିତ ଦାସ, ନବ ଉତ୍କଳ ବେହେରା, ଜ୍ଞାନରଞ୍ଜନ ସାମଲ, ବାମଦେବ ମହାନ୍ତି, କିଶୋର ସ୍ୱାଇଁ, ନିରଞ୍ଜନ ପଣ୍ଡା, ନିରୁପମା ସାମନ୍ତରାୟ, ଜୟଶ୍ରୀ ପାତ୍ର, ପ୍ରଣୀତା ମହାନ୍ତି, ମମତା ଦାସ ପ୍ରମୁଖ ଉପସ୍ଥିତ ଥିଲେ।

ଜୟ ବଜରଙ୍ଗବଲୀ କ୍ରିକେଟ୍: କଟକ ଚାମ୍ପିଅନ୍

ପଞ୍ଚୁପାଣ୍ଡବ, ୫।୨(ସମିସ): ଡେରାବିଶ ବ୍ଲକ ରଘୁଦେଇପୁର ପଞ୍ଚାୟତ ରାଜନଗର ଗ୍ରାମର ସୁନ୍ଦରୀ ପଡ଼ିଆରେ ୭ ଦିନିଆ ଜୟ ବଜରଙ୍ଗବଲୀ କ୍ରିକେଟ ଟୁର୍ଣ୍ଣାମେଣ୍ଟ ଉଦ୍‌ଯାପିତ ହୋଇଛି। ଏଥିରେ ମୁଖ୍ୟ ଅତିଥି ଭାବେ ସଞ୍ଜୟଅଗ୍ରୱାଲ ଯୋଗ ଦେଇଥିଲେ। ସମ୍ମାନିତ ଅତିଥି ଦେବାଶିଷ ଆଚାର୍ଯ୍ୟ, ସୁଦୀପ୍ତ କୁମାର ସାମଲ, ସମିତି ସଭ୍ୟା ମୋନାଲିସା ମଲ୍ଲିକ, ଜୋଗାନନ୍ଦ ମହାନ୍ତି ଉପସ୍ଥିତ ଥିଲେ। ପ୍ରଥମେ ଯୁବେନାଇଲ ଟିମ୍ କଟକ ୨୦ ଓଭର ଖେଳି ୧୫୬ ରନ୍ କରିଥିଲା। ଜବାବରେ ଦି ସ୍କାନ ଭୁବନେଶ୍ୱର ଟିମ୍ ୫ ୱିକେଟ ହରାଇ ୧୦୯ ରନ୍ କରି ଅଲଆଉଟ ହୋଇଯାଇଥିଲା।ମ୍ୟାନ୍‌ଅଫ୍‌ଦିମ୍ୟାଚ ଭାବେ ସାଇଦୀପମହାପାତ୍ର, ମ୍ୟାନଅଫ୍‌ଦିସିରିଜ ଭାବେ ସୌମ୍ୟ ଶ୍ରୀଚନ୍ଦନ ଓ ବେଷ୍ଟ ବୋଲର ଭାବେ ସୁକାନ୍ତ ଦାସଙ୍କୁ ପୁରସ୍କୃତ କରାଯାଇଥିଲା। ଈଶ୍ୱର ଚନ୍ଦ୍ର ପୃଷ୍ଟି ପରିଚୟ ପ୍ରଦାନ କରିଥିଲେ। ଲିଟୁ ସାମନ୍ତରାୟ ଓ ମୁରଲିଧର ସେଠୀ ଓମ୍ପୟାର ଭାବେ ପରିଚାଳନା କରିଥିଲେ। ଜୟ ବଜରଙ୍ଗବଲି ଟିମ୍‌ର ସମସ୍ତ ସଦସ୍ୟ ସହଯୋଗ କରିଥିଲେ।

ଖାଉଟିଙ୍କୁ ରାସନ ଚାଉଳ ଯୋଗାଣରେ ମନମାନି

ରାଜକନିକା, ୫।୨(ସମିସ): ସମଗ୍ର ରାଜକନିକା ବ୍ଲକର ୨୯ ପଞ୍ଚାୟତର ଖାଉଟୀଙ୍କୁ ପ୍ରତି ମାସର ରାସନ ବାବଦକୁ ମିଳିବାକୁ ଥିବା ପ୍ରାୟ ୭ ହଜାର କୁଇଣ୍ଟାଲ ଚାଉଳ ଯୋଗାଇବାରେ ଟ୍ରାନ୍ସପୋର୍ଟର ମନମାନୀ ଯୋଗୁ ପ୍ରାୟ ୨୦ରୁ ୩୦ ପ୍ରତିଶତ ଖାଉଟି ରାସନ ନପାଇ ପରବର୍ତ୍ତୀ କୋଟାକୁ ଅପେକ୍ଷା କରିବାର ଧାରା ବଳବତ୍ତର ରହିଛି। ଏଯାବତ ବ୍ଲକର ସମସ୍ତ ଖାଉଟି ରାସନ ନପାଇବା ଯୋଗାଣ ବିଭାଗର ମନମାନୀକୁ ପଦାରେ ପକାଇଛି। ଅନୁସନ୍ଧାନ ଅନୁଯାୟୀ ପ୍ରତି ମାସରେ ମିଳିବାକୁ ଥିବା ଚାଉଳ ନଦେଇ ଏକା ବେଳକେ ୩ କିମ୍ବା ୪ ମାସର ଚାଉଳ ଦିଆ ଯାଇଥିବାରୁ ଯେଉଁଟାଉଟି ଚାଉଳ ପାଇଲେ ନାହିଁ ସେମାନେ ପୁଣି ଆଗ ୩ମାସ ଯାଏ ଅପେକ୍ଷା କରିବାକୁ ପଡୁଛି। ପୁନଶ୍ଚ ଟ୍ରାନ୍ସପୋର୍ଟର ପ୍ରତି ରିଟେଲର ପଏଣ୍ଟରେ ଚାଉଳ ପହଞ୍ଚାଇବା ବେଳେ ରିଟେଲରଙ୍କୁ ଓଜନ ନା ଜରି ଆନୁମାନିକ ଭାବେ ଚାଉଳ ବସ୍ତା ଗଣି ଦେଉଥିବାରୁ ଉଚିତ ଓ ସଠିକ ଓଜନର ଚାଉଳ ରିଟେଲର ନିକଟରେ ପହଁଞ୍ଚୁନଥିଲେ ବି ରେକର୍ଡ ପତ୍ରରେ ନିର୍ଦ୍ଦିଷ୍ଟ ଓଜନର ଚାଉଳ ଗ୍ରହଣ ହେଉଥିବାର ପ୍ରମାଣ ହେଉଥିବାରୁ ଏଥିନେଇ ପ୍ରତି କୋଟାରେ ବହୁ ରିଟେଲର ଅସୁବିଧାରେ ପଡ଼ି ଗ୍ରାହକଙ୍କ ଆକ୍ରୋଶର ସମ୍ମୁଖୀନ ହେଉଛନ୍ତି। ଆହୁରି ମଧ୍ୟ ବ୍ଲକର ଥିବା ୬୨ ରିଟେଲରଙ୍କ ସହ ୩୭ ଟ୍ୟାଗ ସେଣ୍ଟରକୁ ଯୋଡି ଯୋଗାଣ ବିଭାଗ ଆପାତତଃ ୧୦୦ ସେଣ୍ଟରକୁ ସଠିକ ଢଙ୍ଗରେ ଚାଉଳ ନଦେଇ ଚଲାଇ ଦେବାର ଭିତିରିଆ ନିର୍ଦ୍ଦେଶ ଦେଉଥିବାରୁ ପ୍ରତି କୋଟାରେ ରିଟେଲରମାନେ ବିଭିନ୍ନ ଧମକ ଚମକର ଶୀକାର ହେଉଛନ୍ତି। ଗ୍ରାମାଞ୍ଚଳର ୨୫ ଭାଗ ଖାଉଟି ପ୍ରତି ମାସରେ ରାସନ ନ ପାଇବା ଏକ ଦ୍ୱନ୍ଦ୍ୱାତ୍ମକ ସ୍ଥିତିକୁ ଡାକି ଆଣିଛି। ଆଶ୍ଚର୍ଯ୍ୟର କଥା ରାଜକନିକା ବ୍ଲକ ପାଇଁ ନିଯୁକ୍ତ ଟ୍ରାନ୍ସପୋର୍ଟର ନାମକୁ ମାତ୍ର ତାଙ୍କ ନାଁରେ ଚାଉଳ ଉଠାଣ ଓ ଯୋଗାଣ କରୁଥିବା ବେଳେ ଏହି ଧନ୍ଦାରେ ସେ ନିଜେ ନରହି ଆଉ ଜଣକୁ ଦେଇ କେବଳ ରେକର୍ଡପତ୍ରରେ ଯୋଗାଣ କରୁଥିବାରୁ ରିଟେଲର ମାନେ ବହୁତ ଅସୁବିଧାରେ ସମ୍ମୁଖୀନ ହୋଇ ହରକତ ହେଉଥିବା ନାମ ଗୋପନ କରି ଜଣେ ରିଟେଲର କହିଛନ୍ତି। କେବେ ଧାର୍ଯ୍ୟ ସମୟ ପୂର୍ବରୁ ଗୋଦାମରେ ଚାଉଳ ନାହିଁ କହି ଦିନ ଗଡ଼ାଉଥିବା

ଚାରିଆଡେ ଅସନ୍ତୋଷ

ଟ୍ରାନ୍ସପୋର୍ଟର ଚାଉଳ ଆସିବା ପରେ ବି ସଠିକ ପରିମାଣର ଦେଉନଥିବାରୁ ଏହି ମାସରେ ସମସ୍ତ ରିଟେଲର ପଏଣ୍ଟରେ ଖାଉଟି ହଙ୍ଗାମା କରିଛନ୍ତି। ତେବେ ଏ ସମ୍ପର୍କରେ ବ୍ଲକ ଯୋଗାଣ ନିରୀକ୍ଷକଙ୍କୁ ପଚାରିବାରୁ ଚାଉଳ ନ ଥିଲା ଯାହା ଆସିଲା ଦେଲୁ, ଏବେ ବାକି ଦିଆଯାଉଛି କହିଥିଲେ। ରାଜକନିକା ବ୍ଲକର ଆଗାମୀ ୪ ମାସ ପାଇଁ ଦିଆ ଯାଉଥିବା ରାସନ ସବୁ ଖାଉଟିଙ୍କ ପାଖରେ ପହଞ୍ଚି ନ ଥିବାରୁ ଜିଲ୍ଲା ବେସାମରିକ ଯୋଗାଣ ଅଧିକାରୀ ଓ ନବନିଯୁକ୍ତ ଜିଲ୍ଲାପାଳ ଏଥିପାଇଁ ସ୍ୱତନ୍ତ୍ର ଦୃଷ୍ଟି ଦେବାକୁ ଦାବ ହେଉଛି।

● ଜଗତସିଂହପୁର ଥାନା ଅଧିକାରୀଙ୍କ ଭୟ ନା ବ୍ୟସ୍ତତା

ଫୋନ୍ ଉଠାନ୍ତିନି, ମାମଲା ଲୁଚାଉଥିବା ଅଭିଯୋଗ

ଜଗତସିଂହପୁର, ୫।୨(ସମିସ): ପୁଲିସକୁ ଅଧିକ ଦକ୍ଷ ଓ ଲୋକଙ୍କ ନିକଟତର ହେବା ଉପରେ ସବୁବେଳେ ଗୁରୁତ୍ୱ ଦିଆଯାଉଛି। ମାତ୍ର ଜଗତସିଂହପୁର ଥାନା ଏହାର ବ୍ୟତିକ୍ରମ ପାଲଟିଛି। ନିଜେ ଥାନା ଅଧିକାରୀ ସାଧାରଣ ଲୋକଙ୍କ ଫ

ଟ୍ରାକ୍ଟର ଚାପାରେ ଶ୍ରମିକ ମୃତ

ଶଗଡ଼ା, ୫।୨ (ସମିସ): ବୌଦ୍ଧ ଜିଲ୍ଲା ମନମୁଣ୍ଡା ଥାନା ରାବିଡି ଗ୍ରାମରେ ଟ୍ରାକ୍ଟର ଚାପାରେ ଜଣେ ଶ୍ରମିକଙ୍କ ମୃତ୍ୟୁ ଘଟିଛି। ମୃତ ଶ୍ରମିକ ଜଣକ ହେଲେ ବାର୍ଡୋଲ ଗ୍ରାମର ରଞ୍ଜିତ ଜାଲ (୨୨)। ରାବିଡି ଗ୍ରାମର ଶରତ ବଗର୍ତ୍ତି ଟ୍ରାକ୍ଟରରେ ବିଲରେ ହଳ କରୁଥିବା ବେଳେ ତଳି ପକାଉଥିବା ରଞ୍ଜିତଙ୍କ ଉପରେ ଟ୍ରାକ୍ଟର ମାଡି ଯାଇଥିଲା। ଘଟଣା ସ୍ଥଳରେ ରଞ୍ଜିତଙ୍କ ମୃତ୍ୟୁ ଘଟିଥିବା ବେଳେଶରତ ଫେରାର ମାରିଥିବା ତଦନ୍ତକାରୀ ଅଧିକାରୀ ଉଦୟନାଥ ଆଚାର୍ଯ୍ୟ ସୂଚନା ଦେଇଛନ୍ତି।

ଜିଲ୍ଲାପାଳଙ୍କୁ ଅଟକାଇ ସମସ୍ୟା ଜଣାଇଲେ ଆନ୍ଦୋଳନକାରୀ

ବୌଦ୍ଧ, ୫।୨(ସମିସ): ପ୍ରଧାନମନ୍ତ୍ରୀ ଆବାସ ଯୋଜନାରୁ ବଞ୍ଚିତ କେତେକ ମହିଳା ବୌଦ୍ଧ ବ୍ଲକ କାର୍ଯ୍ୟାଳୟ ଆଗରେ ୨ ମାସ ହେଲା ଧାରଣା ଦେଇଛନ୍ତି। ପ୍ରଶାସନ କୌଣସି ପଦକ୍ଷେପ ଗ୍ରହଣ କରୁନି। ସୋମବାର ଜିଲ୍ଲାପାଳ ଜେ ସୋନାଲଙ୍କୁ ମହିଳାମାନେ ଅଟକାଇ ଅଭିଯୋଗ କରିଥିଲେ। ସେହିପରି ବୌଦ୍ଧ ଆଞ୍ଚଳିକ ପରିବହନ ଅଧିକାରୀ ସାଧାରଣ ଲୋକଙ୍କୁ ଦୁର୍ବ୍ୟବହାର ପ୍ରଦର୍ଶନ କରୁଥିବା ହେତୁ ଏମାନେ ତାଙ୍କ ବଦଳି ଦାବି କରିଥିଲେ। ତେବେ ଜିଲ୍ଲାପାଳ ଶ୍ରୀ ସୋନାଲ ଆନ୍ଦୋଳନକାରୀଙ୍କୁ ତାଙ୍କ କାର୍ଯ୍ୟାଳୟକୁ ଆସି ଆଲୋଚନା କରିବାକୁ କହିଛନ୍ତି।

ଗୋଟିଏ ରାତିରେ ଦୁଇ ମନ୍ଦିରରୁ ଚୋରି

ବୌଦ୍ଧ/ଚାଣ୍ଡିକ, ୫।୨(ସମିସ): ହରଭଙ୍ଗା ବ୍ଲକ ଚାଣ୍ଡିକସ୍ଥିତ ଠିଡିକାଜୋର ଜଗନ୍ନାଥ ମନ୍ଦିରରୁ ରବିବାର ବିଳମ୍ବିତ ରାତିରେ ମନ୍ଦିର ହୁଣ୍ଡି ଚୋରି ହୋଇଥିବା ନେଇ ଥାନାରେ ଆଭିଯୋଗ ହୋଇଛି। ବିଳମ୍ବିତ ରାତିରେ ଦୁର୍ବୃତ୍ତ ମନ୍ଦିର ଗେଟ୍ ତାଲା ଭାଙ୍ଗି ଭିତରେ ଥିବା ଜଗନ୍ନାଥଙ୍କ ହୁଣ୍ଡି ବାକ୍ସ ନେଇଯାଇଥିଲେ। ସୋମବାର ସକାଳୁ ତାଲା ଭଙ୍ଗା ହୋଇଥିବା ଦେଖି ମନ୍ଦିର ପୂଜାରୀ ଅନ୍ତ୍ରମାନଙ୍କୁ ଖବର ଦେଇଥିଲେ। ଏ ନେଇ ମନ୍ଦିର କମିଟି ପକ୍ଷରୁ ପୁରୁଣାକଟକ ଥାନାରେ ଅଭିଯୋଗ ହୋଇଛି। ସେହିଭଳି ରବିବାର ରାତିରେ ବୌଦ୍ଧର ଅଧିଷ୍ଠାତ୍ରୀ ଦେବୀ ମା' ଭୈରବୀଙ୍କ ମନ୍ଦିର ତାଲା ଭାଙ୍ଗି ଦାନ ବାକ୍ସରୁ ଚୋରି ହୋଇଛି। ସୋମବାର ସକାଳୁ ମନ୍ଦିର ପୂଜାରୀ ପୂଜା କରିବାକୁ ଯାଇଥିବା ବେଳେ ମୁଖ୍ୟ ଫାଟକ ତାଲା ଭଙ୍ଗା ଯାଇଥିବା ଦେଖିବାକୁ ପାଇଥିଲେ। ଭିତରକୁ ଯାଇ ହୁଣ୍ଡି ଭଙ୍ଗା ଯାଇଥିବା ମଧ୍ୟ ଦେଖିବାକୁ ପାଇଥିଲେ। ତେବେ ହୁଣ୍ଡିରେ ଭକ୍ତ ଦାନ ଦେଇଥିବା ଟଙ୍କା, ସୁନା, ରୂପା ଏବଂ ଅନ୍ୟାନ୍ୟ ଜିନିଷ ଦୁର୍ବୃତ୍ତ ଚୋରି କରି ଫେରାର ମାରିଛନ୍ତି। ତେବେ ମନ୍ଦିର କମିଟି ପକ୍ଷରୁ ବୌଦ୍ଧ ଆଦର୍ଶ ଥାନାରେ ଅଭିଯୋଗ କରାଯାଇଥିବା ବେଳେ ପୁଲିସ ତଦନ୍ତ ଜାରି ରଖିଛି।

ଲାଞ୍ଚ ନେଇ ଧରାପଡ଼ିଲେ ରାଜସ୍ୱ ସୁପରଭାଇଜର

ନୂଆପଡ଼ା/କୋମନା, ୫।୨(ସମିସ): ନୂଆପଡ଼ା ଜିଲ୍ଲା କୋମନା ତହସିଲ କାର୍ଯ୍ୟାଳୟରେ କାର୍ଯ୍ୟରତ ରାଜସ୍ୱ ସୁପରଭାଇଜର ଅକ୍ଷୟ ନାଏକ ଜଣେ ଚାଷୀଙ୍କଠାରୁ ଲାଞ୍ଚ ନେଉଥିବା ସମୟରେ ଭିଜିଲାନ୍ସ ଦ୍ୱାରା ଧରା ପଡ଼ିଛନ୍ତି। ସ୍ଥାନୀୟ କୁମଟିମୁଣ୍ଡା ଗାଁର ଚାଷୀଙ୍କ ଜବଦଖଲଭୁକ୍ତ ଜମିର ଜରିମାନା ନୋଟିସ୍ କରାଇଦେବା ସହ ପଟ୍ଟା କରିଦେବା ନାଁରେ ୧୫ହଜାର ଟଙ୍କାର ଲାଞ୍ଚ ନେଉଥିବା ସମୟରେ ସେ ଧରା ପଡ଼ିଛନ୍ତି। ତାଙ୍କ ଭଡ଼ା ଘର ସମେତ ଅଫିସରେ ଭିଜିଲାନ୍ସ ଚଢଉ କରି ଲାଞ୍ଚ ନେଇଥିବା ଟଙ୍କା ଜବତ କରିଛି। କୁମୁଟିମୁଣ୍ଡା ଗାଁର ୩୦ରୁ ଉର୍ଦ୍ଧ୍ୱ ଚାଷୀ ୨୦ବର୍ଷରୁ ଉର୍ଦ୍ଧ୍ୱ ସମୟ ଧରି ସରକାରୀ ଜମି ଜବରଦଖଲ କରି ଚାଷ କରି ଆସୁଥିଲେ। ସେମାନଙ୍କୁ ପଟ୍ଟା କରି ଦେବାକୁ ସୁପରଭାଇଜର ଚାଷୀ ପିଛା ୫ଶହ ଟଙ୍କା କରି ମୋଟ ୧୫ହଜାର ଟଙ୍କା ନେବାକୁ ଦାବି କରିଥିଲେ। ଏହି ଅନୁଯାୟୀ ସୋମବାର ସନ୍ଧ୍ୟା ୭ଟାବେଳେ ଅକ୍ଷୟ ତାଙ୍କର ଉଦ୍ୟାନବନ୍ଧସ୍ଥିତ ଭଡାଘରେ ଚାଷୀଙ୍କଠାରୁ ଟଙ୍କା ଲାଞ୍ଚ ନେଉଥିବା ସମୟରେ ପୂର୍ବ ଯୋଜନାମୁତାବକ ଜଗି ରହିଥିବା ଭିଜିଲାନ୍ସ ଟିମ ଅକ୍ଷୟଙ୍କୁ କାବୁ କରିଥିଲା। ଏହାକୁ ନେଇ କୋରାପୁଟ ଭିଜିଲାନ୍ସ ମାମଲା ରୁଜୁ କରି ତଦନ୍ତ ଚଳାଇଛି।

କୃଷି ଋଣ ଛାଡ଼ ପାଇଁ ଯୁବ ବିଜେଡି ନେତାଙ୍କ ନିବେଦନ

ବଲାଙ୍ଗିର, ୫।୨(ସମିସ): ବଲାଙ୍ଗିର ଜିଲ୍ଲା ବଙ୍ଗୋମୁଣ୍ଡାରେ ବିଜୁ ଯୁବ ଜନତା ଦଳ ରାଜ୍ୟ ସମ୍ପାଦକ ଅଜିତ ଯୋଶୀ ସୋମବାର ପଶ୍ଚିମ ଓଡ଼ିଶାରେ ଚାଷୀଙ୍କ କୃଷିଋଣ ଛାଡ଼ କରିବାକୁ ରାଜ୍ୟ ସରକାରଙ୍କୁ ଏକ ସାମ୍ବାଦିକ ସମ୍ମିଳନୀ ଡକାଇ ନିବେଦନ ଜଣାଇଛନ୍ତି। ଯୁବନେତା ଅଜିତ କହିଛନ୍ତି ଯେ ଚାଷୀଙ୍କ ପାଇଁ ରାଜ୍ୟ ସରକାର ସବୁ ବେଳେ ଅନେକ ଯୋଜନା କରୁଛନ୍ତି କିନ୍ତୁ ପଶ୍ଚିମ ଓଡିଶା ହେଉଛି ଆଦିବାସୀ ବହୁଳ ଅଞ୍ଚଳ। ଏହି ଅଞ୍ଚଳ ଚାଷୀଙ୍କୁ ଅନେକ ଅସୁବିଧା ହେଉଥିବା ବେଳେ ଏବେ ଜଳସେଚନ ସୁବିଧା ଯୋଗାଇ ତାଙ୍କ ଦୁଃଖ ଦୂର କରୁଛନ୍ତି ରାଜ୍ୟ ସରକାର। କଣ୍ଟାବାଞ୍ଜି ନିର୍ବାଚନମଣ୍ଡଳୀ ପାଇଁ ରାଜ୍ୟ ସରକାର ଜଳସେଚନର ସୁବିଧା କରିଥିବା ବେଳେ ଆଜିବି କଣ୍ଟାବାଞ୍ଜି ଅଞ୍ଚଳ କିଛି ଜାଗାକୁ ପାଣି ପହଞ୍ଚିବାରେ ବିଳମ୍ବ ହେଉଛି। ସେଥିପାଇଁ ମୁଖ୍ୟମନ୍ତ୍ରୀ ପଶ୍ଚିମ ଓଡିଶା ଚାଷୀଙ୍କ ଋଣ ଛାଡ କରିବା ସେ ନିବେଦନ କରିଛନ୍ତି। କଣ୍ଟାବାଞ୍ଜି ନିର୍ବାଚନମଣ୍ଡଳୀ ଚାଷୀଙ୍କ ପାଇଁ ମୁଖ୍ୟମନ୍ତ୍ରୀ ସ୍ୱତନ୍ତ୍ର ଦୃଷ୍ଟି ଦେବାକୁ ଶ୍ରୀ ଯୋଶୀ ଅନୁରୋଧ କରିଛନ୍ତି।

ପ୍ରାଥମିକ ଶିକ୍ଷକ ସଂଘର ବାର୍ଷିକ ଉତ୍ସବ

ବଙ୍ଗୋମୁଣ୍ଡା, ୫।୨(ସମିସ): ବଙ୍ଗୋମୁଣ୍ଡା ବ୍ଲକର ଶିକ୍ଷକ ସଂଘର ବାର୍ଷିକ ଉତ୍ସବ ପାଳନ ବାବାମଠର ସଭାଗୃହରେ ବ୍ଲକ ଶିକ୍ଷକସଂଘ ସଭାପତି କୋସରାଜ ବେହେରାଙ୍କ ସଭାପତିତ୍ୱରେ ଅନଷ୍ଠିତ ହୋଇଯାଇଛି। ଉତ୍ସବରେ ଶିକ୍ଷକ ସମ୍ମିଳନୀ ଏବଂ ଅବସର ଶିକ୍ଷକ-ଶିକ୍ଷୟତ୍ରୀଙ୍କ ସମ୍ବର୍ଦ୍ଧନା ଉତ୍ସବ ମଧ୍ୟ ଆୟୋଜନ କରାଯାଇଛି। ବାବା କପିଲେନ୍ଦ୍ର ଦାସ ମୁଖ୍ୟଅତିଥି, ସମ୍ମାନିତ ଅତିଥି ଭାବରେ ମୁରିବାହାଲ ବ୍ଲକ ଏବିଇଓ କୈଳାସ ଭୋଇ ଯୋଗ ଦେଇଥିଲେ। ପ୍ରବିର ଚନ୍ଦ୍ର ପାଣିଗ୍ରାହୀ, ବିଭୂତି ଭୂଷଣ ପ୍ରଦାନୀ, ଭଗବାନ ନାଏକ, ବସନ୍ତ ମାଧୁରୀ ଛତ୍ରିଆ, ଅନନ୍ଦିନୀ ପାଣିଗ୍ରାହୀ, ସୁଚିତ୍ରା ସ୍ୱାଇଁ, ନରେଶ ସୋନାର, ସୁନନ୍ଦା ଦାସ, ଚନ୍ଦ୍ରଶେଖର ବେହେରା, ରବିକୁମାର ପାଲୋ, ଯୁଧିଷ୍ଠିର ବିହାରୀ, ସୁରେନ୍ଦ୍ର ଦାସଙ୍କୁ ଅବସରକାଳୀନ ସମ୍ବର୍ଦ୍ଧନା ଜ୍ଞାପନ ସଂଘ ପକ୍ଷରୁ କରାଯାଇଥିଲା। ଦେବରାଜ ମେହେର କାର୍ଯ୍ୟକ୍ରମ ପରିଚାଳନା କରିଥିଲେ। ଅମିୟ ନାଗ ଧନ୍ୟବାଦ ଅର୍ପଣ କରିଥିଲେ।

ଯୁବ କଳାକାରଙ୍କୁ ପଥରରେ ଛେଚି ହତ୍ୟା ଘଟଣାର ପର୍ଦ୍ଦାଫାସ

ସୁପାରୀ ଦେଇ ଯୁବକଙ୍କୁ ପ୍ରେମିକାର ହତ୍ୟା

ସୋନପୁର/ସୁବଳୟା, ୫।୨(ସମିସ)

ସୁବଳୟା ଧୂବରପଡ଼ାର ଯୁବ କଳାକାର ତଥା ପ୍ୟାଡ୍ ବାଦକ ଡମ୍ବରୁ ଅଧିକାରୀ(୨୪)ଙ୍କ ମୃତ୍ୟୁ ଘଟଣାରେ ପୁଲିସ ପର୍ଦ୍ଦାଫାସ କରିଛି। ପ୍ରେମରେ ପ୍ରତାରଣା ହେତୁ ସୁପାରିକିଲର ଦେଇ ତାଙ୍କୁ ତାଙ୍କ ପ୍ରେମିକା ହତ୍ୟା କରିଥିବା ପୁଲିସ ପ୍ରମାଣ ପାଇଛି। ପ୍ରେମିକା ସହ ୨ ସୁପାରିକିଲର ଗିରଫ ହୋଇଛନ୍ତି। ୨ ଅଭିଯୁକ୍ତ ଯୁବକ ହେଲେ ବାଗବର ଗାଁର ଯୁବକ ରୀତା ନାଏକ(୨୯), ବଡଖମାରର ରାଜୀବ କୁମାର (୪୦)। ହତ୍ୟାରେ ବ୍ୟବହୃତ କୁରାଢୀ ଏବଂ ଘଟଣାସ୍ଥଳରୁ ମଦ ବୋତଲ, ପ୍ଲାଷ୍ଟିକ୍ ଗ୍ଲାସ, ପାଣି ବୋତଲ, ଦନା ଆଦି ଜବତ ହୋଇଛି। ଏକ ସାମ୍ବାଦିକ ସମ୍ମିଳନୀରେ ଏସ୍‌ପି ଯସ୍‌ପ୍ରତାପ ଶ୍ରୀମାଲ ଏହି ସୂଚନା ଦେଇଛନ୍ତି।

ସାଲେପଦର ରୁଗୁଡିବନ୍ଧ ନିକଟରୁ ଡମ୍ବରୁଙ୍କ ରକ୍ତ ଜୁଡୁବୁଡୁ ମୃତଦେହ ଉଦ୍ଧାର ହୋଇଥିଲା। ଯୋଜନାବଦ୍ଧ ଭାବେ ଡମ୍ବରୁଙ୍କୁ ମଦ ପିଆଇ ପଥରରେ ଛେଚି ହତ୍ୟା କରାଯାଇଛି ବୋଲି ପରିବାର ଲୋକେ ସୁବଳୟା ଥାନାରେ ଅଭିଯୋଗ କରିଥିଲେ। ଏହି ପୁଲିସ୍ ଗୁରୁତର ସହ ନେ ତଦନ୍ତ ଆରମ୍ଭ କରିଥିଲା। ବୀରମହାରାଜପୁର ଏସ୍‌ଡିପିଓ ବାସୁଦେବ ଛତ୍ରିଆ ଏବଂ ଆଇଆଇସି ସୁଶାନ୍ତ ପ୍ରଧାନଙ୍କ ନେତୃତ୍ୱରେ ଏକ ଟିମ୍ ଗଠନ

କରାଯାଇଥିଲା।

ପୁଲିସ କହିଛି ଯେ, ମେଲୋଡିରେ ନୃତ୍ୟ କରୁଥିବା ଦେବଗଡ଼ ଜିଲ୍ଲା ବାରକୋଟ ଅଞ୍ଚଳର ଜଣେ ଯୁବତୀଙ୍କ ସହ ୫ ବର୍ଷ ହେଲା ଡମ୍ବରୁଙ୍କ ସମ୍ପର୍କ ଗଢି ଉଠିଥିଲା। ତେବେ ରାଉରକେଲା ଅଞ୍ଚଳର ଆଉ ଜଣେ ଯୁବତୀଙ୍କ ସହ ସମ୍ପର୍କ ହେବାରୁ ପ୍ରେମିକା ଡମ୍ବରୁକୁ ହତ୍ୟା କରିବା ପାଇଁ ଯୋଜନା କରିଥିଲା। ଦୁଇ ଯୁବକ ରୀତା ଏବଂ ରାଜୀବକୁ ୪୦ ହଜାର ଟଙ୍କା ଦେଇ ହତ୍ୟା ଲାଗି ପ୍ରବର୍ତ୍ତାଇ ଥିଲା। ଫୋନ୍ ପେରେ ରାଜୀବ ନିକଟକୁ ୧୦ ହଜାର ଟଙ୍କା ଅଗ୍ରୀମ ପଠାଇଥିଲା। ଗତ ୨୫ ତାରିଖ ସନ୍ଧ୍ୟାରେ ଭୋଜି କରିବାକୁ ଦୁଇ ଅଭିଯୁକ୍ତ ଯୁବକ ଡମ୍ବରୁକୁ ଡାକିଥିଲେ। ୩ ଜଣ ଏକା ସଙ୍ଗରେ ମଦ୍ୟପାନ କରିଥିଲେ। ଏହାପରେ ରୀତା ଏକ କୁରାଢୀରେ ଡମ୍ବରୁର ମୁଣ୍ଡକୁ ଶକ୍ତ ପ୍ରହାର କରିବା ପରେ ଘଟଣାସ୍ଥଳରେ ଡମ୍ବରୁର ପ୍ରାଣବାୟୁ ଉଡି ଯାଇଥିଲା। ତେବେ ରାସ୍ତାରେ ଡମ୍ବରୁର ସ୍ୱୁଟି ପକାଇ ଦୁର୍ଘଟଣାର ରୂପ ଦେବା ପାଇଁ ସେମାନେ ଚେଷ୍ଟା କରିଥିଲେ।

ସାମ୍ବାଦିକ ସମ୍ମିଳନୀରେ ଏଏସ୍‌ପି ହେମନ୍ତ ପାଢ଼ୀ, ବୀରମହାରାଜପୁର ଏସ୍‌ଡିପିଓ ବାସୁଦେବ ଛତ୍ରିଆ ଏବଂ ସୁବଳୟା ଥାନାଧିକାରୀ ସୁଶାନ୍ତ ପ୍ରଧାନ ଉପସ୍ଥିତ ଥିଲେ।

ପଲ୍ଲିଶ୍ରୀ ମେଳା ଆୟୋଜନ ବିଜ୍ଞପ୍ତି ପରେ କଳାକାରଙ୍କ ମନରେ ଶଙ୍କା

କେଭେ ହେବା ଲୋକ୍‌ଉତ୍ସବ ?

ବଲାଙ୍ଗିର, ୫।୨(ସମିସ): କଳା ଓ କଳାକାରଙ୍କ ଅନ୍ତୁଡିଶାଳ ବଲାଙ୍ଗିର ମାଟି। ଲୋକ ଗୀତନୃତ୍ୟର ବାସ୍ନା ଏ ମାଟିରେ ଭରି ରହିଛି। ଆଉ ତାରି ମହକରେ ଜନ୍ମ ନେଇଛନ୍ତି ଜଗଦାନନ୍ଦ ଛୁଟିଆ, ଘାଷିରାମ ମିଶ୍ର, ଶାଶ୍ୱତ ଯୋଷୀ, ରତନ ମେହେର, ପଙ୍କଜ ଜାଲ ଓ ଆହୁରି ଅନେକ ପ୍ରଖ୍ୟାତ କଳାକାର। କଳାକାରଙ୍କ ପାଇଁ ସିଦ୍ଧି ସାଧନାର ପ୍ରାଣକେନ୍ଦ୍ର କୋଶଳ କଳାମଣ୍ଡଳ ଓ ନୂଆ କଳାକାରଙ୍କୁ ସୁଯୋଗ ଦେଉଥିବା ମଞ୍ଚ ଲୋକ ଉତ୍ସବ। ହେଲେ ଦୀର୍ଘବର୍ଷ ଧରି ଚାଲିଆସିଥିବା ଏ ପରମ୍ପରାରେ ପୂର୍ଣ୍ଣଛେଦ ପଡ଼ିଛି। ପ୍ରଶାସନିକ ଅବହେଳା ଓ ଲୋକ ଉତ୍ସବ କମିଟିର ଖାମଖିଆଲି ନୀତି ଯୋଗୁଁ ଚଳିତବର୍ଷ ଲୋକଉତ୍ସବର ଆୟୋଜନ ଆଶା ଆଶଙ୍କାରେ ରହିଛି। ଆସନ୍ତା ୭ତାରିଖରେ କୋଶଳ କଳାମଣ୍ଡଳ ପଡ଼ିଆରେ ଆୟୋଜନ ହେବ ପଲ୍ଲିଶ୍ରୀ ମେଳା। ଏନେଇ ଜିଲ୍ଲା ପ୍ରଶାସନ ତରଫରୁ ବିଜ୍ଞପ୍ତି ଜାରୀ କରାଯାଇଛି। ଏହାପରେ ଲୋକଉତ୍ସବ କାର୍ଯ୍ୟକ୍ରମକୁ ନେଇ ସମସ୍ତଙ୍କ ମନରେ ଆଶଙ୍କା ସୃଷ୍ଟି ହୋଇଛି। କାରଣ ପ୍ରତିବର୍ଷ ଲୋକଉତ୍ସବ ଓ ପଲ୍ଲିଶ୍ରୀମେଳାକୁ ଏକା ସାଙ୍ଗରେ ଆୟୋଜନ କରାଯାଇଥାଏ। ଦର୍ଶକ ନୃତ୍ୟଗୀତର ମଜାନେବା ସହିତ ପଲ୍ଲିଶ୍ରୀ ମେଳାରେ କିଣାକିଣି କରନ୍ତି। ଚଳିତଥର ଲୋକ ଉତ୍ସବ ଆୟୋଜନକୁ ନେଇ କୌଣସି ସ୍ପଷ୍ଟ ସୂଚନା ନଥିବାରୁ ପଲ୍ଲିଶ୍ରୀ ମେଳାରେ ଭଲ ରୋଜଗାର ହେବା ଆଶା ମଧ୍ୟ ଆରମ୍ଭରୁ ମଉଳି ଯାଇଛି।

ଫାଇଲ ଫଟୋ

ଜିଲ୍ଲା ସଂସ୍କୃତି ଅଧିକାରୀଙ୍କୁ ଜଣାନାହିଁ

ଚଳିତବର୍ଷ ଲୋକ ଉତ୍ସବ କମିଟିର କର୍ମକର୍ତ୍ତା ଚୟନ ସମୟରୁ ହିଁ ବିବାଦ ଆରମ୍ଭ ହୋଇଥିଲା। ପ୍ରଶାସନ ଏଥିରେ ମୁଣ୍ଡ ପୁରାଇ ନଥିଲା। ପୁରୁଣା କମିଟିକୁ ଲୋକ ଉତ୍ସବ ଆୟୋଜନର ଦାୟିତ୍ୱ ହସ୍ତାନ୍ତର କରିଥିବାରୁ ସେମାନେ ସଦସ୍ୟ ବାଛିଥିଲେ। ଫେବୃଆରୀ ୭ ତାରିଖ ଲୋକଉତ୍ସବ ଆରମ୍ଭ ହେବ ବୋଲି ସର୍ବସମ୍ମତିକ୍ରମେ ନିଷ୍ପତ୍ତି ପ୍ରକାଶ ପାଇଥିଲା। ହେଲେ କିଛି ମୁଷ୍ଟିମେୟ ଏହି କାର୍ଯ୍ୟକ୍ରମକୁ ନିଜର ଭାବି ନିଜ ଇଚ୍ଛାରେ କମିଟି ଗଠନ କରୁଛନ୍ତି ବୋଲି ଅଭିଯୋଗ କରିଥିଲେ ଅନ୍ୟାନ୍ୟ ଯୁବ ସଂଗଠନ। ସେହିଦିନ ଜିଲ୍ଲା ସଂସ୍କୃତି ଅଧିକାରୀଙ୍କ କାର୍ଯ୍ୟାଳୟ ସମ୍ମୁଖରେ ଧାରଣା ଦେଇଥିଲେ। ଅଶାନ୍ତ ଯୁବକଙ୍କୁ ବୁଝାଇବାକୁ ପୁରୁଣା କର୍ମକର୍ତ୍ତାମାନେ ଦୁଇଥର ବୈଠକ କରିଥିଲେ। ହେଲେ ବୈଠକରେ ଏମିତି କଣ ନିଷ୍ପତ୍ତି ହେଲା ଯେ ବର୍ତ୍ତମାନ ସୁଦ୍ଧା ଲୋକ ଉତ୍ସବ ଆୟୋଜନକୁ ନେଇ କୌଣସି ସ୍ପଷ୍ଟ ସୂଚନା ଆସିପାରିଲା ନାହିଁ। ଇତିମଧ୍ୟରେ ନୂଆ ଜିଲ୍ଲାପାଳ ଯୋଗ ଦେଇଥିବା ବେଳେ ଲୋକ ଉତ୍ସବ କେମିତି ହେବ ତାକୁ ନେଇ ଜନସାଧାରରଙ୍କ ମନରେ ପ୍ରଶ୍ନବାଚୀ ସୃଷ୍ଟି ହୋଇଛି। ଯଦି ଲୋକଉତ୍ସବ ଆୟୋଜନ ନହୁଏ ଏହା ବଲାଙ୍ଗିର ଜିଲ୍ଲାର କଳା ଓ କଳାକାରଙ୍କୁ ଚାପୁଡା ସଦୃଶ ହେବ ବୋଲି ବରିଷ୍ଠ କଳାକାରମାନେ କହିଛନ୍ତି। ଅପରପକ୍ଷେ, ଲୋକ ଉତ୍ସବ କମିଟିର ସମ୍ପାଦକ ତଥା ଜିଲ୍ଲା ସଂସ୍କୃତି ଅଧିକାରୀ ରଶ୍ମିରଞ୍ଜନ ମିଶ୍ରଙ୍କୁ ପଚାରିବାରୁ ସେ ଏ ସମ୍ପର୍କରେ କିଛି ଜାଣି ନାହାନ୍ତି ବୋଲି କହିବା ସହ ସାଧାରଣ ସମ୍ପାଦକଙ୍କୁ ପଚାରିଦିଅନ୍ତୁ ବୋଲି କହିଥିଲେ।

ଖପ୍ରାଖୋଲ ବ୍ଲକ୍‌ରେ ନୂଆ ବିଡିଓ

ଖପ୍ରାଖୋଲ, ୫।୨(ସମିସ): ବଲାଙ୍ଗିର ଜିଲ୍ଲା ଖପ୍ରାଖୋଲ ବ୍ଲକରେ ନୂତନ ବିଡିଓ ଭାବରେ ବିବେକାନନ୍ଦ ଷଡ଼ଙ୍ଗୀ ପଞ୍ଚାୟତ ସମିତି କାର୍ଯ୍ୟାଳୟରେ ସୋମବାର ନିଜ କାର୍ଯ୍ୟରେ ଯୋଗଦାନ କରିଛନ୍ତି। ପୂର୍ବରୁ ସେ ଖୋର୍ଦ୍ଧାରେ ଡେପୁଟି କଲେକ୍ଟର ଭାବରେ କାର୍ଯ୍ୟରତ ଥିଲେ। ଖପ୍ରାଖୋଲ ବ୍ଲକରେ ଏହା ପୂର୍ବରୁ ଆକାଶ ରଞ୍ଜନ ସାହୁ ବିଡ଼ିଓ ଭାବରେ କାର୍ଯ୍ୟ ତୁଲଇଥିଲେ। ତାଙ୍କ ପରେ ଅତିରିକ୍ତ ବିଡ଼ିଓ ବିଜୟ ହୋତା କାର୍ଯ୍ୟ ଭାର ତୁଲାଉଥିଲେ। ଷଡ଼ଙ୍ଗୀଙ୍କ ଯୋଗଦାନ ସମୟରେ ଖପ୍ରାଖୋଲର ବରିଷ୍ଠ କିରାଣି ବ୍ରଜବନ୍ଧୁ ଠାକୁର, ସହକାରୀ ଯନ୍ତ୍ରୀ କୁଳମଣି ଭୋଇ, ରାମାନନ୍ଦ ବେହେରା ପ୍ରମୁଖ ସ୍ୱାଗତ କରିଥିଲେ।

ପୁଷ୍‌ପୁନି ଭେଟ୍‌ଘାଟ ଓ କବିତା ପାଠୋତ୍ସବ

ଖପ୍ରାଖୋଲ, ୫।୨(ସମିସ): ଖପ୍ରାଖୋଲ ବ୍ଲକ୍ ଅନ୍ତର୍ଗତ ମହରାପଦର ପଞ୍ଚାୟତ ଚାଉଳବାଞ୍ଜି ବିଦ୍ୟାଳୟ ନିକଟରେ ସେଲାପଥର ସାହିତ୍ୟ ସଂସ୍କୃତି କଳା ପରିଷଦ ତରଫରୁ ପୁଷପୁନି ଭେଟଘାଟ ଓ ସ୍ୱରଚିତ କବିତା ପାଠୋତ୍ସବ ଅନୁଷ୍ଠିତ ହୋଇଯାଇଛି। ପରିଷଦର ସଭାପତି ଅଭୟ ତ୍ରିପାଠୀଙ୍କ ଅଧ୍ୟକ୍ଷତାରେ ଅନୁଷ୍ଠିତ କାର୍ଯ୍ୟକ୍ରମରେ ମୁଖ୍ୟଅତିଥି ରୂପେ କବି ପ୍ରଦୀପ ଦାଶ, ମୁଖ୍ୟବକ୍ତା ରୂପେ କବି ତଥା ଅନୁବାଦକ କାର୍ତ୍ତିକେଶ୍ୱର ବେହେରା, ସମ୍ମାନିତ ଅତିଥି ରୂପେ କବି ଭକ୍ତବନ୍ଧୁ ବିଶ୍ୱାଳ, ଶାନ୍ତନୁ ବୁଦ୍ଧିଆ ପ୍ରମୁଖ ଯୋଗ ଦେଇଥିଲେ। ଏହି ଅବସରରେ ସ୍ୱରଚିତ କବିତା ପାଠୋତ୍ସବ ଅନୁଷ୍ଠିତ ହୋଇଥିଲା। କବି ସତ୍ୟାନନ୍ଦ ଭୋଇ, ସାବିତ୍ରୀ ସାହୁ, କ୍ଷୀରୋଦ୍ର କୁମାର ସାହୁ, ଗୋଲାପ ବିଶୀଙ୍କ ସଂଯୋଜନାରେ କବିତା ପାଠୋତ୍ସବ ଅନୁଷ୍ଠିତ ହୋଇଥିଲା। ସମ୍ପାଦକ ଧରମସିଂ ଧରୁଆ, ଲାଳଚନ ବଗର୍ତ୍ତି ପରିଚାଳନା କରିଥିବା ବେଳେ କବି ଶଙ୍କଧର ମାଝୀ, ରିଙ୍କୁ ମେହେର, ଅଭିଳାଷ ଭୋଇ, ଅମୂଲ୍ୟ ଭୋଇ, ଶଶିକାନ୍ତ ଧରୁଆ, ସୁବାସ ପଟେଲ, ଶଶିରେଖା ଧରୁଆ, ବିମଳା ବାଗ, ଜନକ ବିହାରୀ ମେହେର, ହିମାଂଶୁ ବାଗ ବରଗଡ଼ ଜିଲ୍ଲାର କବି ଜଟାଧାରୀ ସାହୁ ସାହୁ କବିତା ପାଠ କରିଥିଲେ। କୁନି କଳାକରମାନେ ନାଚ ପରିବେଷଣ କରିଥିବା ବେଳେ କବିଙ୍କୁ ମାନପତ୍ର ଦେଇ ସମ୍ବର୍ଦ୍ଧିତ କରାଯାଇଥିଲା। ଟିକେଶ୍ୱର ଧରୁଆ ଧନ୍ୟବାଦ ଅର୍ପଣ କରିଥିଲେ।

ବଲାଙ୍ଗିର ପୌର ପରିଷଦର ସାରସ୍ୱତ ପ୍ରତିଭା ସମ୍ମାନ ସମାରୋହ

ବଲାଙ୍ଗିର, ୫।୨(ସମିସ): ବିଶ୍ୱ ଓଡିଆ ଭାଷା ସମ୍ମିଳନୀର ଆୟୋଜନ ପରିପ୍ରେକ୍ଷୀରେ ବଲାଙ୍ଗିର ପୌର ପରିଷଦ ତରଫରୁ ଓଡିଆ ଭାଷା ସାହିତ୍ୟର ପ୍ରତିଭା ସମ୍ମାନ ସମାରୋହ ଅନୁଷ୍ଠିତ ହୋଇଯାଇଛି। ପୌରାଧ୍ୟକ୍ଷା ଲିକା ସାହୁଙ୍କ ସଭାପତିତ୍ୱରେ ରାଜେନ୍ଦ୍ର ପାର୍କ ରେ ଅନୁଷ୍ଠିତ କାର୍ଯ୍ୟକ୍ରମରେ ପଦ୍ମଶ୍ରୀ ନରସିଂହ ପ୍ରସାଦ ଗୁରୁ, ନାଟ୍ୟଭୂଷଣ ଜଗଦ

ଇତିହାସର ପୃଷ୍ଠା

- ୧୫୭୧-ଲଣ୍ଡନରେ ରୟାଲ ଏକ୍ସଚେଞ୍ଜ୍‌ର ଶୁଭାରମ୍ଭ ।
- ୧୭୯୩-ପୋଲାଣ୍ଡର ବିଭାଜନ ।
- ୧୯୮୯- ତାଜିକିସ୍ତାନରେ ଭୂମିକମ୍ପ ଯୋଗୁ ଶତାଧିକ ମୃତ ।
- ୨୦୦୨- ଆମେରିକୀୟ ସାମ୍ବାଦିକ ଡାନିଏଲ୍ ପର୍ଲଙ୍କୁ କରାଚୀରୁ ଅପହରଣ କରାଗଲା ।
- ୨୦୨୦- ବ୍ରିଟେନ୍‌ର ମହାରାଣୀ ଏଲିଜାବେଥ୍ ଦ୍ୱିତୀୟ ବ୍ରେକ୍‌ଜିଟ୍ ଆଇନକୁ ମଞ୍ଜୁରି ଦେଲେ ।

ଆଜିର ରାଶିଫଳ

ମେଷ: ପାରିବାରିକ ସମସ୍ୟା ଦେଖାଦେବ । ସ୍ୱାସ୍ଥ୍ୟ ପ୍ରତି ଯତ୍ନବାନ ହେବେ । ଦୀର୍ଘଦିନରୁ ଅଟକି ରହିଥିବା କାର୍ଯ୍ୟ ପୂରା ହେବ । ଦିନଟି ମିଶ୍ରିତ ଫଳ ଦେବ । ପରୋପକାରରେ ନିଜକୁ ସାମିଲ କରିବେ ।

ବୃଷ: ଆତ୍ମବିଶ୍ୱାସ ବୃଦ୍ଧି ପାଇବ । ପାରିବାରିକ ଜୀବନ ସୁଖମୟ ହେବ । ନିଜଲୋକଙ୍କ ସହ ସୁଖଦ ସମୟ ଅତିବାହିତ କରିବେ । ବ୍ୟବସାୟ ପାଇଁ ନୂଆ ଯୋଜନା ପ୍ରସ୍ତୁତ କରିବେ ।

ମିଥୁନ: ଦିନଟି ଶୁଭଫଳ ପ୍ରଦାନ କରିବ । ସାମାଜିକ କାର୍ଯ୍ୟରେ ସମୟ ଅତିବାହିତ କରିବେ । ଆର୍ଥିକ ମାମଲାରେ ସୁଧାର ଆସିବ । ଦାମ୍ପତ୍ୟ ଜୀବନ ସୁଖମୟ ହେବ । ସମ୍ପର୍କୀୟଙ୍କୁ ଉଧାର ଦେଇ ପାରନ୍ତି ।

କର୍କଟ: ବନ୍ଧୁଙ୍କ ସହଯୋଗ ମିଳିବ । ଜମି କ୍ରୟ କରିପାରନ୍ତି । ମହିଳାଙ୍କୁ ଗୁରୁତ୍ୱପୂର୍ଣ୍ଣ ଦାୟିତ୍ୱ ମିଳିବ । ବ୍ୟବସାୟରେ ଉନ୍ନତି ପରିଲକ୍ଷିତ ହେବ । ପ୍ରତିଯୋଗିତାମୂଳକ ପରୀକ୍ଷାରେ ବିଦ୍ୟାର୍ଥୀ କୃତକାର୍ଯ୍ୟ ହେବେ ।

ସିଂହ: କର୍ମଚଞ୍ଚଳ ରହିବେ । ମନ ପ୍ରଫୁଲ୍ଲିତ ରହିବ । ଘରକୁ ଅତିଥି ଆଗମନ କରିବେ । କାର୍ଯ୍ୟଭାର ବଢ଼ିବ । ଆୟଠୁ ବ୍ୟୟ ଅଧିକ ହେବେ । ଅଯଥା ଖର୍ଚ୍ଚରୁ ଦୂରେଇ ରହିବେ । ଘର ପାଇଁ ନୂଆ ଜିନିଷ କିଣିବେ ।

କନ୍ୟା: ଶିକ୍ଷା କ୍ଷେତ୍ରରେ ସଫଳତା ପ୍ରାପ୍ତି ହେବ । ପେଟଜନିତ ସମସ୍ୟା ଦେଖାଦେଇପାରେ । ରାଜନୀତିରେ ସାମିଲ ହେବେ । ଆର୍ଥିକ ସ୍ଥିତିରେ ସୁଧାର ଆସିବ । ବୈବାହିକ ଜୀବନରେ ସମସ୍ୟା ଆସିବ ।

ତୁଳା: ଅଫିସ୍ କାର୍ଯ୍ୟରେ ବିଦେଶ ଯାତ୍ରା ଯୋଗ ଅଛି । ବିଦ୍ୟାର୍ଥୀ ସଫଳତା ପାଇଁ କଠିନ ପରିଶ୍ରମ କରିବେ । ନୂତନ ବ୍ୟବସାୟପାଇଁ ଯୋଜନା ପ୍ରସ୍ତୁତ କରିବେ । ପ୍ରେମିକ-ପ୍ରେମିକାଙ୍କ ପାଇଁ ଦିନଟି ଭଲ ।

ବିଛା: ସୃଜନାତ୍ମକ କାର୍ଯ୍ୟରେ ସଫଳତା ମିଳିବ । ସ୍ୱାସ୍ଥ୍ୟରେ ଉନ୍ନତି ପରିଲକ୍ଷିତ ହେବ । ମନ ପ୍ରସନ୍ନ ରହିବ । ପ୍ରେମ ସମ୍ବନ୍ଧ ମଜଭୁତ୍ ହେବ । ମନୋରଞ୍ଜନ କାର୍ଯ୍ୟରେ ସମୟ ଅତିବାହିତ କରିବେ ।

ଧନୁ: ନିବେଶରୁ ଲାଭ ମିଳିବ । କାର୍ଯ୍ୟରୁ ଆଶାଜନକ ଫଳ ମିଳିବ । ଆତ୍ମବିଶ୍ୱାସର ସହ କାର୍ଯ୍ୟ ସମ୍ପାଦନ କରିବେ । ଅଫିସ୍‌ରେ ପଦୋନ୍ନତି ସମ୍ଭାବନା ଅଛି । କ୍ରୋଧ ଉପରେ ନିୟନ୍ତ୍ରଣ ରଖନ୍ତୁ ।

ମକର: ଦିନଟି ଶୁଭଫଳ ପ୍ରଦାନ କରିବ । ଗୁରୁଜନଙ୍କ ସ୍ୱାସ୍ଥ୍ୟସମସ୍ୟାକୁ ନେଇ ଚିନ୍ତାରେ ରହିବେ । ସ୍ୱାସ୍ଥ୍ୟ ପ୍ରତି ଯତ୍ନବାନ ହେବେ । ବୁଲାବୁଲି ପାଇଁ ଯୋଜନା ପ୍ରସ୍ତୁତ କରିବେ । କ୍ରୀଡ଼ାବିତ୍ ସଫଳ ହେବେ ।

କୁମ୍ଭ: ଦିନଟି ମିଶ୍ରଫଳ ପ୍ରଦାନ କରିବ । ଧାର୍ମିକ କାର୍ଯ୍ୟ କରିବେ । ସମାଜରେ ମାନ ପ୍ରତିଷ୍ଠା ବଢ଼ିବ । ଦାମ୍ପତ୍ୟ ଜୀବନ ସୁଖମୟ ହେବ । ଘରେ ମାଙ୍ଗଳିକ କାର୍ଯ୍ୟ ହେବ । ପ୍ରେମ ବ୍ୟାପାରରେ ସଫଳତା ମିଳିବ ।

ମୀନ: ସନ୍ତାନଙ୍କ ଭବିଷ୍ୟତ ପାଇଁ ନୂଆ ଯୋଜନା କରିବେ । ବିଦ୍ୟାର୍ଥୀ ପଢ଼ାରେ ମନଯୋଗ ଦେବେ । ପଡ଼ୋଶୀଙ୍କ ସହ ବିବାଦ ଦେଖା ଦେବ । ବିଶେଷ କାର୍ଯ୍ୟରୁ ଲାଭ ମିଳିବ ।

ଚଳନ୍ତା ଘର

ନ୍ୟୁଜିଲାଣ୍ଡର ଏକ ଚଳନ୍ତା ଘର ଏବେ ସମସ୍ତଙ୍କ ଦୃଷ୍ଟିଆକର୍ଷଣ କରିଛି । 'ରୋମୋଟୋ ଟିନ୍' ନାମକ ଏହି ଘର ଏକ କ୍ଷୁଦ୍ରକାୟ ଘର ଭଳି । ଏଭଳି ଏକ ନିଆରା ଘରକୁ ଏଠାକାର ଡିଜାଇନ୍ ଓ ଆର୍କିଟେକ୍ କମ୍ପାନି ଡବ୍ଲୁ ନିର୍ମାଣ କରିଛି । ଏହା ଏମିତି ଏକ ଘର, ଯାହାର ସ୍ୱିଚ୍‌କୁ ଦବାଇବା ମାତ୍ରେ ଏହାର ସ୍ଥାନ ଦ୍ୱିଗୁଣା ବଢ଼ିଯାଏ । ତା'ସହ ଏଥିରେ ଥିବା ନିବୁଜ ଘର ସଙ୍ଗେ ସଙ୍ଗେ ଲାଉଞ୍ଜରେ ରୂପାନ୍ତରିତ ହୋଇଥାଏ । ତେବେ ଏହି ଟ୍ରେଲର ହାଉସ୍‌ର ବିଶେଷତ୍ୱ ହେଉଛି ଏହାର ଡିଜାଇନ୍ । ଏଥିରେ ଏକ ନିବୁଜ ଘୂର୍ଣ୍ଣାୟମାନ ସ୍ଥାନ ଅଛି, ଯାହାକି ୯୦ ଡିଗ୍ରୀ ବୁଲିବାକୁ ସକ୍ଷମ । ଅବଶ୍ୟ ଏହାକୁ ଚାହିଁଲେ ଲୋକେ ନିଜ ଆବଶ୍ୟକତା ଅନୁସାରେ ଛୋଟ ବଡ଼ କରିପାରିବେ । ଏହାକୁ ଛୋଟ କରିବାକୁ ଚାହିଁଲେ ଜଣେ ବନ୍ଦ କୋଠରି ଭାବେ ବ୍ୟବହାର କରିବେ । ସେହିପରି ବାହାରେ ବସିବା ପାଇଁ ଏହାକୁ ବଡ଼ କରିପାରିବେ । ଯଦିଓ ଏହି ଚଳନ୍ତା ଟ୍ରେଲର ହାଉସ୍ ଏବେ ଲୋକଙ୍କୁ ନୂଆ ଲାଗୁଥିବ, ତଥାପି ଏହାକୁ ୨୦୨୧ରେ ପ୍ରଥମଥର ପାଇଁ ପରିଚିତ କରାଯାଇଥିଲା । ଏହାକୁ ନିର୍ମାଣ କରିବାକୁ ୧୦ ବର୍ଷ ଲାଗିଥିଲା । ଏବେ କିନ୍ତୁ ଏହାର ଉନ୍ନତିକରଣ କରାଯାଇ ଏହାର ଟିନ୍ ମଡେଲ୍‌କୁ ବଜାରରେ ପରିଚିତ କରାଯାଇଛି । ତା'ସହ ଏହି ନୂତନ ଡିଜାଇନ୍ ତା'ର ପୂର୍ବ ଡିଜାଇନ୍ ସହିତ ସମାନ ରହିଛି । ତେବେ ଏହାର ଗୋଟିଏ ସ୍ୱିଚ୍‌କୁ ଦବାଇବା ମାତ୍ରେ ହାଇଡ୍ରୋଲିକ୍ସ ମାଧ୍ୟମରେ ଏହା ମିନିଟକ୍‌ରେ ଖୋଲିଥାଏ ଓ ବନ୍ଦ ହୋଇଥାଏ । ସେହିପରି ଏହି ଟ୍ରେଲରରେ ବୁଲିବା ସମୟରେ ଏହା ବନ୍ଦ ରହିଥାଏ । ତେବେ ରାତିରେ କେଉଁଠି ରହିବାକୁ ହେଲେ, ଏହାକୁ ଖୋଲି ସେଥିରେ ଲୋକେ ଆରାମରେ ରହିପାରିବେ । ଅନ୍ୟପଟେ ସାମାଜିକ ଗଣମାଧ୍ୟମରେ ଏହାର ଏକ ଭିଡିଓ ସେୟାର୍ ହେବା ପରେ ସମସ୍ତଙ୍କ ନଜରକୁ ଆସିଛି ।

'ନୋ ଏଣ୍ଟ୍ରି' ସିକ୍ୱେଲରେ ଦେଖାଯିବେନି ସଲମାନ୍

ଅନୀସ୍ ବଜ୍‌ମୀଙ୍କ ଫିଲ୍ମ 'ନୋ ଏଣ୍ଟ୍ରି' ୨୦୦୫ରେ ରିଲିଜ୍ ହୋଇଥିଲା । ଫିଲ୍ମରେ ସଲମାନ୍ ଖାନ୍, ଫରଦିନ୍ ଖାନ୍ ଓ ଅନୀଲ କପୁର ଲିଡ୍ ରୋଲରେ ଦେଖାଯାଇଥିଲେ । ଏହାର ପ୍ରଯୋଜନା ଦାୟିତ୍ୱରେ ବୋନି କପୁର ଥିଲେ । ହାସ୍ୟରସ ଉପରେ ଆଧାରିତ ଏହି ଚଳଚ୍ଚିତ୍ରକୁ ଦର୍ଶକେ ସେତେବେଳେ ବେଶ୍ ପସନ୍ଦ କରିଥିଲେ । ବହୁତ ଜଲ୍‌ଦି ବୋନି କପୁର ଜୀ ଷ୍ଟୁଡିଓ ସହ ମିଶି ଏହାର ସିକ୍ୱେଲ ନିର୍ମାଣ କରିବେ । ଅନୀସ୍ ଏହାର କାହାଣୀ ଲେଖିବା ସହ ନିର୍ଦ୍ଦେଶନା ଦେବେ । ଏଥିରେ ଲିଡ୍ ରୋଲରେ ବରୁଣ ଧୱନ୍, ଦିଲଜିତ୍ ଦୋସାଞ୍ଜ ଓ ଅର୍ଜୁନ୍ କପୁର ଦେଖାଯିବେ ବୋଲି ଜଣାପଡ଼ିଛି । ଏହି ତିନି ଜଣ ଅଭିନେତା ଏଥିରେ କାମ କରିବା ପାଇଁ ରାଜି ଥିବା ଜଣାପଡ଼ିଛି । ଏହି ଫିଲ୍ମ ୨୦୨୫ରେ ଆସିବ । ତେବେ ଏହାର ସିକ୍ୱେଲରେ ଏହି ତିନି କଳାକାରଙ୍କ ବ୍ୟତୀତ ଅନ୍ୟ କଳାକାରମାନଙ୍କୁ ଚୟନ କରାଯାଇ ନାହିଁ । 'ନୋ ଏଣ୍ଟ୍ରି' ସିକ୍ୱେଲରେ ଏହାର ମୂଳ କଳାକାରମାନେ ବାଦ୍ ପଡ଼ିବାର କାରଣ ଏଯାବତ୍ ଜଣାପଡ଼ିନାହିଁ ।

ଗୋଟିଏ ଛାଡ଼ପତ୍ରରେ ଚର୍ଚ୍ଚା

ବିଭିନ୍ନ ସମୟରେ ଛାଡ଼ପତ୍ର ପଛରେ ବି ଅଜବ କାରଣ ସାମ୍ନାକୁ ଆସିଥାଏ । ଏହି ପରିପ୍ରେକ୍ଷୀରେ ଏବେ ଜଣେ ମହିଳା ତାଙ୍କ ସ୍ୱାମୀଙ୍କୁ ମେକ୍‌ଅପ୍ ପାଇଁ ଛାଡ଼ପତ୍ର ଦେବା ଘଟଣା ଏବେ ଚର୍ଚ୍ଚାର ପ୍ରସଙ୍ଗ ହୋଇଛି । ଏଭଳି ଏକ ବିଚିତ୍ର ମାମଲା ହେଉଛି ଆଗ୍ରାର । ଘଟଣାଟି ହେଉଛି, ଏଠାକାର ଜଣେ ମହିଳାଙ୍କ ମେକ୍‌ଅପ୍ ସାମଗ୍ରୀକୁ ତାଙ୍କ ଶାଶୂ ବିନା ଅନୁମତିରେ ବ୍ୟବହାର କରିଥିବାରୁ ସେ ରାଗିଯାଇ ନିଜ ସ୍ୱାମୀଙ୍କୁ ଛାଡ଼ପତ୍ର ଦେବାକୁ ଆଗେଇ ଆସିଛନ୍ତି । ଅନ୍ୟପଟେ ଏହି ମାମଲାକୁ ନେଇ ବିବାଦ ଅଧିକ ବଢ଼ିବାରୁ ସମ୍ପୃକ୍ତ ମହିଳାଙ୍କ ସ୍ୱାମୀ ତାଙ୍କୁ ଓ ତାଙ୍କ ଭଉଣୀକୁ ଘରୁ ବାହାର କରି ଦେଇଛନ୍ତି । ମାଲପୁରାରେ ଏହି ଦୁଇ ମହିଳା ରହନ୍ତି ଏବଂ ଏବେ ସେମାନେ ଦୁଇ ମାସ ହେବ ନିଜ ବାପ ଘରେ ରହୁଛନ୍ତି । ଆଠ ମାସ ତଳେ ଦୁଇ ଭଉଣୀ ଗୋଟିଏ ପରିବାରର ଦୁଇ ଭାଇଙ୍କୁ ବିବାହ କରିଥିଲେ । ସବୁକିଛି ଠିକ୍ ଚାଲିଥିବା ବେଳେ ମହିଳାଙ୍କ ଶାଶୂ ତାଙ୍କ ବିନା ଅନୁମତିରେ ତାଙ୍କ ପୋଷାକ ପିନ୍ଧିବା ସହ ମେକ୍‌ଅପ୍ ସାମଗ୍ରୀ ବାରମ୍ବାର ବ୍ୟବହାର କରିବାରୁ ସ୍ୱାମୀଙ୍କୁ ଛାଡ଼ପତ୍ର ଦେବାକୁ ମହିଳା ଜଣକ ପଛାଇ ନାହାନ୍ତି । ଏହାବାଦ୍ ସମ୍ପୃକ୍ତ ମହିଳା ଜଣକ ଏହି ସମସ୍ୟା ଆଗ୍ରା ପୁଲିସ୍‌ର ପରିବାର ପରାମର୍ଶ କେନ୍ଦ୍ରରେ ଜଣାଇଛନ୍ତି । ତା'ସହ ତାଙ୍କ ସ୍ୱାମୀ ତାଙ୍କ ଅପେକ୍ଷା ତାଙ୍କ ମା'ଙ୍କୁ ଜୀବନରେ ଅଧିକ ଗୁରୁତ୍ୱ ଦେଉଥିବା ସେ ଅଭିଯୋଗ କରିଛନ୍ତି ।

ସର୍ପିଳ ସଡ଼କ

ଚୀନ୍‌ର ଝେଜିୟାଙ୍ଗ୍ ଅଞ୍ଚଳରେ ରହିଛି ଏକ ବିଚିତ୍ର ତଥା ବିପଦସଂକୁଳ ରାସ୍ତା । ଯାହାକି ସାଧାରଣ ରାସ୍ତାଠାରୁ ସମ୍ପୂର୍ଣ୍ଣ ଅଲଗା । ଏହାକୁ 'ପାନଲଙ୍ଗ ମାଉଣ୍ଟେନ୍ ରୋଡ୍' କୁହାଯାଏ । ୭୫ କିଲୋମିଟର ଲମ୍ବର ଏହି ରାସ୍ତା ତା'ର ଆଙ୍କବାଙ୍କ ଆକାର ଯୋଗୁଁ ବିଶ୍ୱ ପ୍ରସିଦ୍ଧ । କହିବାକୁ ଗଲେ ଏହି ରାସ୍ତା ସାପ ଭଳି ମୋଡ଼ି ହୋଇ ଆଗକୁ ଆଗକୁ ଯାଇଛି । ଏହି ରାସ୍ତାରେ ୬୦୦ରୁ ଅଧିକ ବୁଲାଣି ଏଭଳି ରହିଛି, ଯାହାକୁ ଦେଖିଲେ ଲାଗେ, ଯେଭଳି କୌଣସି ସାପର ଲାଞ୍ଜ ଦୂର ଦୂରକୁ ଲମ୍ବିଛି । ପାଞ୍ଚ ବର୍ଷ ତଳେ ଏହି ରାସ୍ତାକୁ ନିର୍ମାଣ କରାଯାଇଥିଲା । ପ୍ରାରମ୍ଭିକ ସମୟରେ ଏହି ରାସ୍ତାକୁ ପାହାଡ଼ରେ ରହୁଥିବା ଚାଷୀ ଓ ଗୋପାଳକ ତିଆରି କରିଥିଲେ । ଏହି ରାସ୍ତା ସମୁଦ୍ରପତ୍ତନରୁ ୪, ୨୦୦ ମିଟର ଉଚ୍ଚରେ ଅବସ୍ଥିତ । ରାସ୍ତାର ମୋଡ଼ ଏଭଳି ବଙ୍କେଇ ହୋଇ ରହିଛି ଯେ,ଏଠାରେ ଗାଡ଼ି ଚଳାଇବା ଆଦୌ ସହଜ ହୋଇ ନ ଥାଏ । ସେଥିପାଇଁ ଏହି ସ୍ଥାନରେ ଅତିସାବଧାନତାର ସହ ଲୋକେ ଗାଡ଼ି ଚଳାଉଥିବା ବେଳେ ଏହାର ଚାରିପାର୍ଶ୍ୱର ଦୃଶ୍ୟକୁ ଉପଭୋଗ କରନ୍ତି । ଅନ୍ୟପଟେ ଉପରୁ ଛିଡ଼ା ହୋଇ ରାସ୍ତାକୁ ଦେଖିଲେ ଏହା ଖୁବ୍ ଭୟାନକ ଲାଗେ । ତେବେ ସାମାଜିକ ଗଣମାଧ୍ୟମରେ ରାସ୍ତାର ଏକ ଭିଡିଓ ସେୟାର୍ ହେବା ପରେ ସମସ୍ତଙ୍କ ନଜରକୁ ଆସିଛି ।

ଉତ୍ପାଦନ ବୃଦ୍ଧି ପାଇଁ ଫସଲ ଅନୁଯାୟୀ ଜଳ ପରିଚାଳନା

ଫସଲରେ ଜଳପରିଚାଳନା ଏକ ଗୁରୁତ୍ୱପୂର୍ଣ୍ଣ କାର୍ଯ୍ୟ । ଫସଲର ପ୍ରକାର ଭେଦ ଓ ଜଳବାୟୁ ସମୟ ଆଦିକୁ ଲକ୍ଷ୍ୟ କରି ଜଳପରିଚାଳନା କରାଯାଇଥାଏ । ପ୍ରତ୍ୟେକ ଫସଲ ପାଇଁ ନିର୍ଦ୍ଦିଷ୍ଟ ଜଳ ପରିଚାଳନା କରାଯାଏ । ତେଣୁ ଚାଷୀ ଚାଷକାର୍ଯ୍ୟରେ ଅଧିକ ଉତ୍ପାଦନ ବୃଦ୍ଧି ପାଇଁ ସଠିକ୍ ଜଳପରିଚାଳନା କରିବାର ଅଧିକ ଆବଶ୍ୟକତା ରହିଛି । ଏପରି କରିବା ଦ୍ୱାରା ଉତ୍ପାଦନ ଅଧିକ ହେବା ସହ ଜଳ ସଞ୍ଚୟ ହୋଇ ଚାଷୀଙ୍କୁ ଅଧିକ ଖର୍ଚ୍ଚାନ୍ତ ହେବାକୁ ପଡ଼େନାହିଁ ।

ସାଧାରଣତଃ ବର୍ଷା ସମୟରେ ଗଛରେ ଅଧିକ ଜଳ ଦେବା ଦ୍ୱାରା ମୂଳଶଢ଼ା ରୋଗ ଦେଖାଯାଏ । ତେଣୁ ମୃତ୍ତିକାର ପ୍ରକାର, ଆର୍ଦ୍ରତା ଅନୁଯାୟୀ ଉନ୍ନତ ପ୍ରଣାଳୀରେ ଜଳ ପରିଚାଳନା କରିବା ଜରୁରି । ଫସଲରେ ଅଧିକ ଜଳ ଦେବା ଦ୍ୱାରା ଏହା ଜଳମଗ୍ନ ଜମି, ଲବଣୀୟ ମୃତ୍ତିକା ବିସ୍ତାର କରେ, ଏହାଦ୍ୱାରା ଉତ୍ପାଦନ ହ୍ରାସ ପାଏ । ତେଣୁ ଆବଶ୍ୟକତା ଅନୁସାରେ ଜଳ ସିଞ୍ଚନ କରିବା ଜଳ ପରିଚାଳନାର ମୁଖ୍ୟ ଉଦ୍ଦେଶ୍ୟ ।

ଧାନଜମିରେ ଜଳର ସର୍ବାଧିକ ଆବଶ୍ୟକତା ଥିବାରୁ ଉଚିତ ଜଳ ପରିଚାଳନା ଓ ସିଞ୍ଚନ ବିଷୟରେ ଜ୍ଞାନ ରହିବା ଜରୁରି । ଏହାଦ୍ୱାରା ଚାଷୀ ଜଳ ସଞ୍ଚୟ କରି ଅଧିକ କ୍ଷେତ୍ରରେ ସିଞ୍ଚନ କରି ଧାନ ଉତ୍ପାଦନକୁ ବୃଦ୍ଧି କରିପାରିବେ ।

ମକାରେ ଜଳ ପରିଚାଳନା: ମକା ଅଧିକ ଶୁଖିଲା କିମ୍ବା ଅଧିକ ଜଳ ସହନଶୀଳ ନୁହେଁ । ଏହି ଫସଲ ପାଣିପାଗ ଅନୁସାରେ ଜଳ ଆବଶ୍ୟକତା କରେ । ବୁଣାବୁଣି ସମୟରେ ନାଳୀ କାଟିବା ଦ୍ୱାରା ପ୍ରତ୍ୟେକ ଗଛକୁ ଜଳ ପହଞ୍ଚିପାରେ ।

ଜମିରୁ ଜଳ ନିଷ୍କାସନ କରିବାରେ ସମସ୍ୟା ହୁଏନି । ଫସଲର ଫୁଲ ବୃଦ୍ଧି ସମୟରେ ଥରରୁ ଦୁଇଥର ସିଞ୍ଚନ କରିବା ଆବଶ୍ୟକ । ସେହିପରି ମକା ଫସଲରେ ବୁନ୍ଦା ଜଳ ସିଞ୍ଚନ ବିଧି ଆପଣାଇ ଜଳ ଉପଯୋଗ କରାଯାଇପାରିବ । ଫସଲରେ ଅଧିକ ଲାଭ ମିଳିଥାଏ ।

ନର୍ସରୀରେ ଜଳ ପରିଚାଳନା: ସାଧାରଣତଃ ନର୍ସରୀରେ ଚାରା କୋମଳ ଅବସ୍ଥାରେ ଥାଆନ୍ତି । ଏଥିପାଇଁ ପଟାଳି ମଧ୍ୟରେ କରାଯାଇଥିବା ନାଳୀରେ ହାଲୁକା ଜଳ ସିଞ୍ଚନ କରିପାରିବେ । ଫବାରା ବା ସ୍ପ୍ରିଙ୍କଲର ବିଧି ବେଶ୍ ଲାଭଦାୟକ । ଅଧିକ ଜଳ ନଷ୍ଟ ନ କରିବାକୁ ସର୍ବଦା ସନ୍ଧ୍ୟା ସମୟରେ ଜଳ ପରିଚାଳନା କରିବା ଜରୁରି ।

ଡାଲି ଏବଂ ତୈଳବୀଜ ଜାତୀୟ ଫସଲରେ ଜଳ ପ୍ରବନ୍ଧନ

ଡାଲି ଏବଂ ତୈଳବୀଜ ଫସଲ ବର୍ଷା ଉପରେ ନିର୍ଭରଶୀଳ । ଜଳ ଅଭାବରୁ ଏହି ଫସଲରେ ଶାଖା ଏବଂ ଦାନା ବିକଶିତ ଉପରେ କୁ-ପ୍ରଭାବ ପଡ଼ିଥାଏ । ଏଥିପାଇଁ ଚଉଡ଼ା ଶଯ୍ୟାରେ ଫସଲ କରିବା ଲାଭପ୍ରଦ ।

ସବୁଜ ପନିପରିବା ପାଇଁ ସମସ୍ତ ପ୍ରକାର ସିଞ୍ଚନ ପଦ୍ଧତି ଆପଣାଯାଇପାରିବ । ବୁନ୍ଦା ସିଞ୍ଚନ ବିଧିରେ ସବୁଜ ପନିପରିବା ଯଥା- ଟମାଟୋ, ଲଙ୍କା, ସିମ୍‌ଳା ଲଙ୍କା, ପତ୍ରକୋବି, ଫୁଲକୋବି, କଲରା, ଭେଣ୍ଡି, ବାଇଗଣ, କଖାରୁ, ମଟର, ପିଆଜ, ଫୁଲ ଜାତୀୟ ଯଥା ଗୋଲାପ, ଗେଣ୍ଡୁ ଆଦି ଚାଷ କରିପାରିବେ ।

ବିଭିନ୍ନ ମୃତ୍ତିକାରେ ଆଖୁ ଚାଷ ହେଉଥିବାରୁ ହାଲୁକା ମୃତ୍ତିକାଯୁକ୍ତ ଜମିରେ ୫ରୁ ୭ ଦିନ ଥଣ୍ଡାଋତୁରେ ୧୦ ଦିନ ଅନ୍ତରରେ ଜଳ ସିଞ୍ଚନ କରିବା ଜରୁରି ।

ଶୀତଦିନେ ଯଦି ଜମି ଅତ୍ୟନ୍ତ ଶୁଖିଲା ଥାଏ, ତେବେ ଫସଲ ଉତ୍ପାଦନରେ ନକାରାତ୍ମକ ପ୍ରଭାବକୁ ଦୃଷ୍ଟି ଦେଇ ଦୁଇଥର ଜଳ ସିଞ୍ଚନ କରିପାରିବେ । ଜଳ ପରିଚାଳନାକୁ କମ୍ କରିବା ପାଇଁ କଚରା ଏବଂ ଶୁଖିଲା ପତ୍ରକୁ ବିଛାଇ ଜଳ ସିଞ୍ଚନ କରିବା ଦ୍ୱାରା ମାଟିର ଆର୍ଦ୍ରତା ଦୀର୍ଘ ସମୟ ପର୍ଯ୍ୟନ୍ତ ରୁହେ । ଟପକ ବିଧିରେ ଜଳ ସିଞ୍ଚନ କରିବା ଦ୍ୱାରା ପାରମ୍ପରିକ ବିଧି ତୁଳନାରେ ୬୦ ପ୍ରତିଶତ ଜଳ ସଞ୍ଚୟ ହୋଇଥାଏ ।

ଜମିକୁ ସମତଳ କରି ଜଳ ସିଞ୍ଚନ କଲେ ଗଛକୁ ସଠିକ୍ ପରିମାଣର ଜଳ ମିଳିଥାଏ । ମୃତ୍ତିକା ଅନୁସାରେ ପଟାଳି କରି ଜଳ ସିଞ୍ଚନ କରନ୍ତୁ । ଆଧୁନିକ ସିଞ୍ଚନ ବିଧି ଦ୍ୱାରା ୮୫-୯୫ ପ୍ରତିଶତ ଜଳ ଉପଯୋଗ କରାଯାଇପାରିବ । ଏଥିପାଇଁ ସ୍ପ୍ରିଙ୍କଲର ତଥା ଡ୍ରିପ୍ ସିଞ୍ଚନ ବିଧି ସର୍ବୋତ୍ତମ । ସୂକ୍ଷ୍ମ ସିଞ୍ଚନ ବିଧି ଦ୍ୱାରା ଫସଲର ସମସ୍ତ ଗଛକୁ ଠିକ୍ ଭାବେ ପାଣି ମିଳିଥାଏ । ଜଳସିଞ୍ଚନରେ ଶ୍ରମ ହ୍ରାସ ହେବା ସହ ସମୟ ନଷ୍ଟ ହୁଏନି ।

ମିଠା ବାଉଁଶ

ସମ୍ପ୍ରତି କେତେଜଣ ବିଦେଶରେ ଚାଷ ହେଉଥିବା ଫଳ ତଥା ପନିପରିବାକୁ ଆମ ମାଟିରେ ଫଳାଇ ସଫଳତା ପାଇଛନ୍ତି । ସେମିତି ଏକ ଚାଷ ହେଉଛି ମିଠା ବାଉଁଶ । ମିଠା ବାଉଁଶକୁ ଗ୍ରୀନ୍ ଗୋଲ୍ଡ କୁହାଯାଉଥିବା ବେଳେ ଏହାକୁ ବିଶେଷଜ୍ଞ ସ୍ୱତନ୍ତ୍ର ପ୍ରଣାଳୀରେ ବିକଶିତ କରିଛନ୍ତି । ତେବେ ଏହାର ସଫଳ ପରୀକ୍ଷଣ ବିହାର, ତିଲ୍‌କା ମାଞ୍ଜି ବିଶ୍ୱବିଦ୍ୟାଳୟ ଭାଗଲପୁର ଅନ୍ତର୍ଗତ ଟିଏନ୍‌ବି କଲେଜ୍ ସ୍ଥିତ ପ୍ଲାଣ୍ଟ ଟିସୁ କଲ୍‌ଚର୍ ଲ୍ୟାବ୍‌ରେ କରାଯାଇଛି । ଭାରତର ଏହା ପ୍ରଥମ ଲ୍ୟାବ୍ ଯେଉଁଠି ଥରକରେ ଦୁଇ ଲକ୍ଷରୁ ଅଧିକ ବାଉଁଶ ଚାରା ସୃଷ୍ଟି କରାଯାଇଛି । ଏହି ବାଉଁଶ ଗଛକୁ ବ୍ୟାବସାୟିକ ଦୃଷ୍ଟିରୁ ବୃହତ୍ ସ୍ତରରେ ପ୍ରସ୍ତୁତ କରାଯାଉଛି । ଏହା ଏମିତି ଏକ ଚାଷ,ଯେଉଁଥିରୁ ଥରକର ପରିଶ୍ରମରେ ଶହେ ବର୍ଷ ଯାଏ ଲାଭ ମିଳିଥାଏ । ଏଥିରୁ ଖାଦ୍ୟ ଉତ୍ପାଦ ପ୍ରସ୍ତୁତ କରାଯିବା ସହିତ ବିଭିନ୍ନ ଔଷଧ ପ୍ରସ୍ତୁତିରେ ମଧ୍ୟ ଉପଯୋଗ କରାଯାଏ । ମିଠା ବାଉଁଶ ପରିବେଶ ଅନୁକୂଳ । ଏହା ଅଧିକ ଅମ୍ଳଜାନ ପ୍ରଦାନ କରୁଥିବା ଗଛ । ଏହି ପ୍ରଜାତିର ବାଉଁଶ ଚାରା ବ୍ୟବହାର କରି ଯେକୌଣସି ଋତୁରେ ପଡ଼ିଆ ଜମିରେ ଚାଷ କରାଯାଇପାରିବ । ମିଠା ବାଉଁଶରୁ ବିଭିନ୍ନ ପ୍ରକାର ଖାଦ୍ୟ ଉତ୍ପାଦ ପ୍ରସ୍ତୁତ କରାଯାଉଛି । ଚୀନ, ତାଇୱାନ୍, ସିଙ୍ଗାପୁର, ଫିଲିପାଇନ୍‌ସରେ ବ୍ୟାବସାୟିକ ଦୃଷ୍ଟିରୁ ଏହାକୁ ବ୍ୟବହାର କରାଯାଉଛି । ଆଣ୍ଟି ଅକ୍ସିଡାଣ୍ଟ ଗୁଣରେ ଭରପୂର ମିଠା ବାଉଁଶକୁ କର୍କଟ ରୋଗକୁ ପ୍ରତିହତ କରିବା ଭଳି ଔଷଧ ପ୍ରସ୍ତୁତିରେ ମଧ୍ୟ ବ୍ୟବହାର କରାଯାଉଛି । ତେଣୁ ଏହି ମିଠା ବାଉଁଶ ଚାଷ ଦ୍ୱାରା ଚାଷୀ ନିଜର ଆୟକୁ ଦ୍ୱିଗୁଣିତ କରିପାରିବେ ।

ମହୁ ମହମ କାଢ଼ିବ ସ୍ୱତନ୍ତ୍ର ବାକ୍ସ

ମହୁ ଏକ ଅନନ୍ୟ ପ୍ରାକୃତିକ ଉପାଦାନ । ସର୍ବଦା ମହୁର ଚାହିଦା ଥିବାରୁ ସମ୍ପ୍ରତି ଅନେକ ଲୋକ ମହୁଚାଷ କ

ଅବଶିଷ୍ଟାଂଶ...

ଶଙ୍କର ମହାଦେବନ...

ମ୍ୟୁଜିକ ଆଲ୍‌ବମ୍ ଏବଂ 'ଏଜ୍ ଭି ସ୍ପିକ୍' ପାଇଁ କନଟେମ୍ପୋରାରୀ ଇନଷ୍ଟ୍ରୁମେଣ୍ଟ ଆଲ୍‌ବମ କାଟାଗୋରୀରେ ଗ୍ରାମି ହାତେଇଛନ୍ତି। ସେହିପରି ଆମେରିକାନ ଗୀତିକାର ଟେଲର ସ୍ୱିଫ୍ଟ ନିଜ ଆଲ୍‌ବମ 'ମିଡନାଇଟ୍ସ' ପାଇଁ 'ଆଲ୍‌ବମ ଅଫ୍ ଦ ଇୟର' ପୁରସ୍କାର ଜିତିଛନ୍ତି। ସେ ଚତୁର୍ଥ ଥର ପାଇଁ ଗ୍ରାମି ପୁରସ୍କାର ଜିତି ରେକର୍ଡ କରିଛନ୍ତି। ଅନ୍ୟପକ୍ଷରେ ତିନୋଟି ଗ୍ରାମି ପୁରସ୍କାର ଜିତିଥିବା ଗୀତିକାର କିଲର ମାଇକଙ୍କୁ ପୁଲିସ କାର୍ଯ୍ୟକ୍ରମ ମଧ୍ୟରୁ ଗିରଫ କରିଛି। ତେବେ ଏ ପର୍ଯ୍ୟନ୍ତ ଗିରଫର କାରଣ ଜଣାପଡ଼ି ନାହିଁ।

ଅଭୂତପୂର୍ବ...

ସମ୍ପର୍କରେ ନିଆଯାଇ ଥିବା ସମସ୍ତ ନିଷ୍ପତ୍ତିକୁ ବିଧାନସଭାରେ ଘୋଷଣା କରାଯିବ। ଭାଷା ହେଉଛି ଆମର ପରିଚୟ। ତେଣୁ ଓଡ଼ିଆରେ ନୂଆ ନୂଆ ଶବ୍ଦ ସୃଷ୍ଟି କରି ଆମ ଶବ୍ଦ ଭଣ୍ଡାରକୁ ସମୃଦ୍ଧ କରିବା ଲାଗି ଆଜିର ମହାର୍ଘ ଅବସରରେ ସମସ୍ତେ ସଂକଳ୍ପ ନେବା ବୋଲି ମୁଖ୍ୟମନ୍ତ୍ରୀ ଆହ୍ୱାନ ଦେଇଛନ୍ତି।

ଭାଷା ଉପରେ ବୈଷୟିକ ଜ୍ଞାନକୌଶଳର ପ୍ରଭାବ ସମ୍ପର୍କରେ ଆଲୋକପାତ କରି ମୁଖ୍ୟମନ୍ତ୍ରୀ କହିଛନ୍ତି ଯେ ବୈଜ୍ଞାନିକ ଉନ୍ମେଷ, ବୈଷୟିକ ଜ୍ଞାନର ଅଗ୍ରଗତି ଓ କମ୍ପ୍ୟୁଟର ଭାଷା ହେଉଛି ବର୍ତ୍ତମାନ ଯୁଗରେ ଭାଷା ପାଇଁ ଏକ ବଡ଼ ଆହ୍ୱାନ। ତେଣୁ, ଓଡ଼ିଆ ଭାଷାକୁ ଏହା ସହିତ ସମନ୍ୱିତ କରିବାକୁ ହେବ। ଯୁବ ସମାଜକୁ ଆହ୍ୱାନ ଜଣାଇ ମୁଖ୍ୟମନ୍ତ୍ରୀ କହିଛନ୍ତି ଯେ, ମୁଁ ଆଶା କରୁଛି ଓଡ଼ିଆ ଭାଷା ଆମ ଯୁବ ପିଢ଼ିର ଭାଷା ହେବ। ଆମେ ଆମ ଭାଷାର ଗୌରବକୁ ଅନୁଭବ କଲେ, ଏହା ନିଶ୍ଚୟ ଆଗକୁ ଯିବ। ସମ୍ମିଳନୀ ଅବସରରେ ଆୟୋଜିତ ମ୍ୟୁଜିୟମ୍ ସମସ୍ତଙ୍କ ମନକୁ ଛୁଇଁଛି। ତେଣୁ ସମସ୍ତଙ୍କ ଅନୁରୋଧରେ ଏହାର ସମୟ ସୀମାକୁ ଆଉ ତିନି ଦିନ ବୃଦ୍ଧି କରାଗଲା ବୋଲି ସେ ଘୋଷଣା କରିଛନ୍ତି ଏବଂ ପୁରସ୍କାର ପାଇଥିବା ସବୁ ପ୍ରତିଭା ମାନଙ୍କୁ ମୁଖ୍ୟମନ୍ତ୍ରୀ ଅଭିନନ୍ଦନ ଜଣାଇଛନ୍ତି।

ଏହି ଅବସରରେ ମୁଖ୍ୟମନ୍ତ୍ରୀ ୩ଟି ପୁସ୍ତକର ଉନ୍ମୋଚନ କରିଛନ୍ତି। ହିନ୍ଦୁ ଗ୍ରୁପ୍ ଦ୍ୱାରା ପ୍ରକାଶିତ 'ଶ୍ରୀ ଜଗନ୍ନାଥ-ଲର୍ଡ ଅଫ୍ ଦ ୟୁନିଭର୍ସ', ମୁଖ୍ୟମନ୍ତ୍ରୀଙ୍କ କାର୍ଯ୍ୟାଳୟର ମୁଖ୍ୟ ଉପଦେଷ୍ଟା (ସ୍ପେଶିଆଲ ଇନିସିଏଟିଭ୍ସ) ଆର ବାଲକ୍ରିଷ୍ଣନ୍‌ଙ୍କ ପରିକଳ୍ପନା ଏବଂ ଶୁଭ୍ରାଂଶୁ ପଣ୍ଡା ଓ ପ୍ରତୀକ ପଟ୍ଟନାୟକଙ୍କ ରଚିତ 'ଓଡ଼ିଆ: ଜର୍ଣ୍ଣି ଅଫ୍ ଏ ଲାଙ୍ଗୁଏଜ' ଏବଂ 'ମ୍ୟାଜିକାଲ ଟେଲସ୍ ଫ୍ରମ୍ ଓଡ଼ିଶା'। ଶେଷ ପୁସ୍ତକଟି ଏହି ପୁସ୍ତକଟି ଜର୍ମାନୀ ଓ ଜାପାନୀ ଭାଷାରେ ଅନୁବାଦିତ ହୋଇଛି। କାର୍ଯ୍ୟକ୍ରମରେ ୫-ଟି ଓ ନବୀନ ଓଡ଼ିଶା ଅଧକ୍ଷ କାର୍ତ୍ତିକ ପାଣ୍ଡିଆନ୍ ଓ ଅନ୍ୟ ବିଶିଷ୍ଟ ବ୍ୟକ୍ତିବିଶେଷମାନେ ଉପସ୍ଥିତ ଥିଲେ। କାର୍ଯ୍ୟକ୍ରମରେ ରେଭେନ୍ସା କଲେଜିଏଟ୍ ସ୍କୁଲର ଅଷ୍ଟମ ଶ୍ରେଣୀର ଛାତ୍ର ସିଦ୍ଧାନ୍ତ କୁମାର ସାହୁ ଧନ୍ୟବାଦ ଅର୍ପଣ କରିଥିଲେ।

ରାଜ୍ୟ ବିକାଶକୁ...

ଅତ୍ୟାଧୁନିକ ମାନର ସାମୂହିକ ସୁବିଧା ଯୋଗାଇଦେବା ସହ ସେମାନଙ୍କର ସୁରକ୍ଷା ଓ ନିରାପତ୍ତାକୁ ସୁଦୃଢ଼ କରିବ। ରାଜ୍ୟର ସମୃଦ୍ଧ ସାଂସ୍କୃତିକ ଐତିହ୍ୟର ସଂରକ୍ଷଣ ଲକ୍ଷ୍ୟରେ ମୋ ସରକାରଙ୍କ ନୂତନ ଦୃଷ୍ଟିଭଙ୍ଗୀ 'ଆମ ଓଡ଼ିଶା, ନବୀନ ଓଡ଼ିଶା' ଏକ ଅନନ୍ୟ ବିକାଶମୂଳକ ପଦକ୍ଷେପ। ସେହିଭଳି 'ନୂଆ-ଓ' ପାଇଁ ମୋ ସରକାରଙ୍କ ଉଦ୍ୟମ ଅଭିନନ୍ଦନୀୟ ବୋଲି ରାଜ୍ୟପାଳ କହିଛନ୍ତି। ନିଜ ଅଭିଭାଷଣରେ ରାଜ୍ୟପାଳ ପ୍ରଥମ ବିଶ୍ୱ ଓଡ଼ିଆ ଭାଷା ସମ୍ମିଳନୀ ଆୟୋଜନର ଉଚ୍ଚ ପ୍ରଶଂସା କରିବା ସହ ଓଡ଼ିଆ ଭାଷାର ପ୍ରଚାର, ପ୍ରସାର, ସମୃଦ୍ଧି ଏବଂ ସଂରକ୍ଷଣ ଦିଗରେ ଏହା ବେଶ୍ ଉପାଦେୟ ସାବ୍ୟସ୍ତ ହେବ ବୋଲି ମତପ୍ରକାଶ କରିଛନ୍ତି। ଅଭିଭାଷଣରେ କହିଛନ୍ତି ୨୦୨୨-୨୩ ବର୍ଷରେ ରାଜ୍ୟର ଖାଦ୍ୟଶସ୍ୟ ଉତ୍ପାଦନ ୧୪୧.୩୬ ଲକ୍ଷ ମେଟ୍ରିକ ଟନରେ ପହଞ୍ଚିଛି ଯାହା ୨୦୦୦-୦୧ ବର୍ଷର ୫୫.୩୫ ଲକ୍ଷ ମେଟ୍ରିକ ଟନ୍ ଖାଦ୍ୟଶସ୍ୟର ଉତ୍ପାଦନର ପ୍ରାୟ ଅଢ଼େଇ ଗୁଣ। ଅନ୍ୟପକ୍ଷରେ ୨୦୨୨-୨୩ ଖରିଫ୍ ଋତୁରେ ପ୍ରାୟ ୬.୦୩ଲକ୍ଷ କୁଇଣ୍ଟାଲ ମାଣ୍ଡିଆ ସଂଗ୍ରହ କରାଯାଇଥିବା ବେଳେ ୨୦୨୩-୨୪ ବର୍ଷରେ ଏହାକୁ ୮ ଲକ୍ଷ କୁଇଣ୍ଟାଲକୁ ବୃଦ୍ଧି କରିବାକୁ ଲକ୍ଷ୍ୟ ରଖାଯାଇଛି। କାଳିଆ ଯୋଜନାରେ ଅଦ୍ୟାବଧି ୪୩.୮୮ କ୍ଷୁଦ୍ର ଓ ନାମମାତ୍ର ଚାଷୀ ଏବଂ ୧୮.୯୩ ଲକ୍ଷ ଭୂମିହୀନ କୃଷି ପରିବାରକୁ ସହାୟତା ପ୍ରଦାନ କରାଯାଉଛି। ଜଳସେଚନ କ୍ଷେତ୍ରରେ ଲୋୟର ସୁକତେଲ, ଗଙ୍ଗାଧର ମେହେର ଉଠାଜଳସେଚନ ପ୍ରକଳ୍ପ, ହଳଦିଆ ଡ୍ୟାମ୍, ଆନନ୍ଦପୁର ବ୍ୟାରେଜର ବୈତରଣୀ ବାମ ପାର୍ଶ୍ୱ କେନାଲ ୨୦୨୩ ମସିହାରେ ସମ୍ପୂର୍ଣ୍ଣ ହୋଇଛି। ସେହିପରି ରାଜ୍ୟରେ ୨୮ଟି ଅନ୍ତଃନଦୀ ଜଳାଶୟ ନିର୍ମାଣ କାର୍ଯ୍ୟ ବିଭିନ୍ନ ପର୍ଯ୍ୟାୟରେ ପହଞ୍ଚିଥିବା ବେଳେ ୧୮ଟି ଟେଣ୍ଡର ପର୍ଯ୍ୟାୟରେ ରହିଛି। ନିଜ ଅଭିଭାଷଣରେ ରାଜ୍ୟପାଳ କହିଛନ୍ତି ଯେ 'ମୋ ସରକାର' ୧୭୬୮ କୋଟି ଟଙ୍କା ଖର୍ଚ୍ଚ ଅଟକଳର ୧୫ଟି ଗୁରୁତ୍ୱପୂର୍ଣ୍ଣ ପର୍ଯ୍ୟଟନସ୍ଥଳୀର ବିକାଶ ଦିଗରେ ସମନ୍ୱିତ ମାଷ୍ଟର ପ୍ଲାନ ହାତକୁ ନେଇଛନ୍ତି।

ସ୍ୱାସ୍ଥ୍ୟସେବା କ୍ଷେତ୍ରରେ ବିଏସ୍‌କେୱାଇରେ ରାଜ୍ୟ ବାହାରର ୧୫୬ଟି ଘରୋଇ ହସ୍ପିଟାଲ ସହ ସମୁଦାୟ ୭୯୬ ଘରୋଇ ହସ୍ପିଟାଲ ଅନୁବନ୍ଧିତ ହୋଇଛନ୍ତି। ୨୦୨୧ ମସିହା ସେପ୍ଟେମ୍ବର ପହିଲାରୁ ବିଏସ୍‌କେୱାଇ ସ୍ମାର୍ଟ କାର୍ଡର ଶୁଭାରମ୍ଭ ପରଠାରୁ ୧୭.୬୪ ଲକ୍ଷରୁ ଅଧିକ ହିତାଧିକାରୀ ୩୯୫୮ କୋଟି ଟଙ୍କାର ଚିକିତ୍ସା ସହାୟତା ପାଇସାରିଛନ୍ତି। ସେହିପରି ୭୫୦ କୋଟି ଟଙ୍କା ବ୍ୟୟରେ ୧୪୯ଟି ସ୍ୱାସ୍ଥ୍ୟ ଅନୁଷ୍ଠାନର ଭିତ୍ତିଭୂମି ରୂପାନ୍ତରଣ ପାଇଁ ରାଜ୍ୟ ସରକାର ଆମ ହସ୍ପିଟାଲ ଯୋଜନା କରିଥିବା ରାଜ୍ୟପାଳ କହିଛନ୍ତି।

ରାଜ୍ୟପାଳ ଆହୁରି ମଧ୍ୟ କହିଛନ୍ତି ଯେ ୨୦୨୨-୨୩ ଖରିଫ୍ ଋତୁରେ ରାଜ୍ୟ ସରକାର ୧୭.୧୧ ଲକ୍ଷ ଚାଷୀଙ୍କଠାରୁ ୭୯.୧୬ ଲକ୍ଷ ମେଟ୍ରିକ ଟନ୍ ଧାନ ସଂଗ୍ରହ କରି ଓଡ଼ିଶାକୁ ଦେଶର ସର୍ବଶ୍ରେଷ୍ଠ ଧାନ ସଂଗ୍ରହଣ ରାଜ୍ୟରେ ପରିଣତ କରିପାରିଛନ୍ତି। ରାଜ୍ୟ ସରକାର ବିଜୁ ପକ୍କା ଘର, ନିର୍ମାଣ ଶ୍ରମିକ ପକ୍କାଘର ଯୋଜନା ଓ ମୋ ଘର ଯୋଜନା କାର୍ଯ୍ୟକାରୀ କରୁଛନ୍ତି। ୨୦୧୪-୧୫ରୁ ଏଯାଏଁ ୩୪.୨୫ ଲକ୍ଷ ପକ୍କାଘର ନିର୍ମାଣ ହୋଇଛି। ଏଯାବତ୍ ୨.୪୦ ଲକ୍ଷ ବସ୍ତିବାସିନ୍ଦାଙ୍କୁ ଭୂମି ଅଧିକାର ପ୍ରମାଣପତ୍ର ପ୍ରଦାନ କରାଯାଇଛି। ଅନ୍ୟପକ୍ଷରେ ନ୍ୟୁୟର୍କ, ଟୋକିଓ, ସିଙ୍ଗାପୁର ଭଳି ଓଡ଼ିଶାରେ ଡ୍ରିଙ୍କ ଫ୍ରମ୍ ଟ୍ୟାପ୍ ଚାଲିଛି। ଏଯାବତ୍ ୨୪ ସହରାଞ୍ଚଳର ୨୩ ଲକ୍ଷ ବାସିନ୍ଦା ଡ୍ରିଙ୍କ ଫ୍ରମ୍ ଟ୍ୟାପ୍ ଯୋଜନାରେ ଗୁଣାତ୍ମକ ମାନର ଜଳ ସୁବିଧା ପାଉଛନ୍ତି। ସେହିପରି ରାଜ୍ୟ ସରକାର ୩୪୧୧ କୋଟି ଖର୍ଚ୍ଚରେ ୬୮୭୨ଟି ହାଇସ୍କୁଲର ରୂପାନ୍ତରଣ ସରିଥିବା ବେଳେ ଚତୁର୍ଥ ପର୍ଯ୍ୟାୟରେ ୧୭୯୮ଟି ସ୍କୁଲର ରୂପାନ୍ତରଣ କାର୍ଯ୍ୟକ୍ରମ ଜାରି ରହିଛି। ସେହିପରି ମିଶନ ଶକ୍ତି ଅଧିନରେ ୭୦ ଲକ୍ଷ ମହିଳା ସଶକ୍ତ ହୋଇଛନ୍ତି। ଚଳିତ ଆର୍ଥିକ ବର୍ଷରେ ମୋଟ ୧୫ ହଜାର କୋଟି ଟଙ୍କାର ଋଣ ସଂଯୋଗୀକରଣ ସୁବିଧା ଯୋଜନା ଯୋଗାଇ ଦେବାକୁ ଲକ୍ଷ୍ୟ ରଖାଯାଇଛି। ସେହିପରି ରାଜ୍ୟରେ ୫୩.୦୯ ଲକ୍ଷ ଲୋକଙ୍କୁ ସାମାଜିକ ସୁରକ୍ଷା ଭତ୍ତା ପ୍ରଦାନ କରାଯାଉଛି।

ଅନ୍ୟପକ୍ଷରେ ଆଞ୍ଚଳିକ ବିମାନସେବା ସଂଯୋଗୀକରଣରେ ଓଡ଼ିଶାକୁ ଦେଶରେ ସର୍ବୋତ୍ତମ ରାଜ୍ୟରେ ପରିଣତ କରିଥିବାରୁ ରାଜ୍ୟ ସରକାରଙ୍କୁ ଧନ୍ୟବାଦ ଜଣାଇଛନ୍ତି। ରାଜ୍ୟପାଳ କହିଛନ୍ତି ଯେ 'ମୋ ସରକାର'ଙ୍କ ପ୍ରମୁଖ ନିବେଶକ ଆକୃଷ୍ଟକାରୀ ସମ୍ମିଳନୀ ମେକ୍ ଇନ୍ ଓଡ଼ିଶାର ତୃତୀୟ ସଂସ୍କରଣ ୧୦.୩୭ ଲକ୍ଷ ନିଯୁକ୍ତି ସୁଯୋଗ ସୃଷ୍ଟି କରିଥିବା ବେଳେ ୨୨ଟି କ୍ଷେତ୍ରରେ ମୋଟ ୧୦.୪୮ ଲକ୍ଷ କୋଟି ଟଙ୍କାର ପୁଞ୍ଜିନିବେଶ ଆକୃଷ୍ଟ କରିପାରିଛି। ସେହିପରି ୨୦୧୮-୧୯ରେ ଆଇଟି କ୍ଷେତ୍ରରେ ନିୟୋଜିତ ଲୋକଙ୍କ ସଂଖ୍ୟା ୨୦ ହଜାର ଥିବାବେଳେ ୨୦୨୨-୨୩ରେ ଏହା ୪୦ ହଜାରକୁ ବୃଦ୍ଧି ପାଇଛି।

ରାଜ୍ୟପାଳ ରଘୁବର ଦାସ କହିଛନ୍ତି ଯେ ରାଜ୍ୟରେ ବାମପନ୍ଥୀ ଉଗ୍ରବାଦ କାର୍ଯ୍ୟକଳାପ ଉଲ୍ଲେଖନୀୟ ଭାବେ କମିଛି। ପୁଲିସ କାର୍ଯ୍ୟାନୁଷ୍ଠାନରେ ୪୨ ନିହତ, ୧୪୫ ଜଣ ଗିରଫ ହୋଇଥିବା ବେଳେ ୬୩ ଜଣ ଆତ୍ମସମର୍ପଣ କରିଛନ୍ତି। ରାଜ୍ୟରେ ମାଓ ପ୍ରଭାବିତ ଜିଲ୍ଲାସଂଖ୍ୟା ୨୧ରୁ ୧୦କୁ ହ୍ରାସ ପାଇଥିବା ବେଳେ ମାଲକାନଗିରିର ୩୨୦୦ରୁ ଅଧିକ ସକ୍ରିୟ ମାଓବାଦୀ ଓ ମଆଓ ସମର୍ଥକ ମୁଖ୍ୟସ୍ରୋତକୁ ଫେରିଛନ୍ତି। ସେହିପରି ୨୦୨୧-୨୨ ବର୍ଷ ରାଜ୍ୟରେ ମୁଣ୍ଡପିଛା ଆୟ ୧.୨୯ ଲକ୍ଷ ରହିଥିବା ବେଳେ ୨୦୨୨-୨୩ରେ ରାଜ୍ୟରେ ମୁଣ୍ଡପିଛା ଆୟ ୧.୫୧ ଲକ୍ଷ ରହିଛି। ରାଜ୍ୟରେ ବେକାରୀ ଅଭିବୃଦ୍ଧି ହାର କମିଛି। ସେହିପରି ମୋ ସରକାରଙ୍କ ଶୂନ୍ୟ ମୃତ୍ୟୁହାର ମଡେଲ ଏବେ ଜାତୀୟ ଓ ଅନ୍ତର୍ଜାତୀୟ ସ୍ତରରେ ସ୍ୱୀକୃତ ଏବଂ ଓଡ଼ିଶା ମଡେଲ ଭାବରେ ଅନୁସୃତ ହେଉଛି ବୋଲି ରାଜ୍ୟପାଳ କହିଛନ୍ତି।

ପ୍ରଚାରରେ ନିୟୋଜିତ...

ଉପାୟରେ ରାଜନୈତିକ ପ୍ରଚାର ପାଇଁ ପିଲାଙ୍କ ବ୍ୟବହାର ଉପରେ ମଧ୍ୟ ଏହି କଟକଣା ଲାଗୁ ହେବ ବୋଲି ନିର୍ବାଚନ ଆୟୋଗ ସୋମବାର ପ୍ରକାଶ କରିଥିବା ଏକ ବିବୃତିରେ କହିଛନ୍ତି। ନିର୍ବାଚନ ପ୍ରଚାର ବେଳେ କୌଣସି ସଙ୍ଗୀତ କିମ୍ବା ଭିଡିଓରେ ଶିଶୁ କଳାକାରମାନଙ୍କୁ ନିୟୋଜିତ କରାଯାଇପାରିବ ନାହିଁ ବୋଲି ଆୟୋଗ ସ୍ପଷ୍ଟ କରିଛନ୍ତି।

ଏବେ ବିଶ୍ୱ ସହ...

ବିଦ୍ୟାଳୟଗୁଡ଼ିକ ମଧ୍ୟ ରୂପାନ୍ତରଣ ହେବ। ସେହିପରି ସ୍ୱାସ୍ଥ୍ୟ କ୍ଷେତ୍ରରେ ଓଡ଼ିଶା ସାରା ଦେଶ ପାଇଁ ଉଦାହରଣ ସୃଷ୍ଟି କରିବାରେ ସକ୍ଷମ ହୋଇଛି। କୋଭିଡ ସମୟରେ ସାରା ଦେଶ ତୁଳନାରେ ଓଡ଼ିଶାରେ ମୃତ୍ୟୁହାର କମ ରହିଥିଲା। ଓଡ଼ିଶା୨୨ ରାଜ୍ୟକୁ ଅକ୍ସିଜେନ୍ ଯୋଗାଇ ଦୈନିକ ପ୍ରାୟ ୪୦ ହଜାର ଲୋକଙ୍କ ଜୀବନ ରକ୍ଷା କରିବାକୁ ସକ୍ଷମ ହୋଇଥିଲା। ଏବେ ଓଡ଼ିଶାବାସୀଙ୍କୁ ମାଗଣାରେ ଅତ୍ୟାଧୁନିକ ସ୍ୱାସ୍ଥ୍ୟ ସେବା ମିଳିପାରୁଛି। ଭବିଷ୍ୟତରେ ଓଡ଼ିଶା ସ୍ୱାସ୍ଥ୍ୟ ପର୍ଯ୍ୟଟନ ଭୂମିରେ ପରିଣତ ହେବ। ଆମ ଲୋକ ଅନ୍ୟ ରାଜ୍ୟକୁ ଚିକିତ୍ସା ପାଇଁ ଯିବେ ନାହିଁ, ବରଂ ଅନ୍ୟ ରାଜ୍ୟରୁ ଚିକିତ୍ସା ପାଇଁ ଲୋକେ ଓଡ଼ିଶା ଆସିବେ। ଓଡ଼ିଶା ଆଉ ଗୋଟିଏ ବର୍ଷ ମଧ୍ୟରେ ଡାକ୍ତର ବଳକା ରାଜ୍ୟରେ ପରିଣତ ହେବ। ଏସ୍‌ସିବି ମେଡିକାଲ କଲେଜ ଦେଶର ପ୍ରମୁଖ ବିଶ୍ୱସ୍ତରୀୟ ଡାକ୍ତରଖାନାରେ ପରିଣତ ହେବ।

୧୯୯୯ ମହାବତ୍ୟାରେ ଓଡ଼ିଶାରେ ମହାବାତ୍ୟା ଯୋଗୁଁ ୧୦ ହଜାର ଲୋକ ପ୍ରାଣ ହରାଇଥିଲେ। ମାତ୍ର ରାଜ୍ୟ ସରକାରଙ୍କ ବିପର୍ଯ୍ୟୟ ପରିଚାଳନା ଓଡ଼ିଶାକୁ ଏ କ୍ଷେତ୍ରରେ ପ୍ରବୀଣ କରିଛି। ୨୦୧୨ର ପ୍ରଳୟଙ୍କରୀ ବାତ୍ୟା କାଳରେ ରାଜ୍ୟ ସରକାରଙ୍କ ବିପର୍ଯ୍ୟୟ ପରିଚାଳନାକୁ ଆନ୍ତର୍ଜାତୀୟ ସ୍ୱୀକୃତି ମିଳିଛି। ନ୍ୟୁୟର୍କ ଟାଇମ୍ସରେ ପ୍ରଥମ ପୃଷ୍ଠାରେ 'ଓଡ଼ିଶାଠାରୁ ବାତ୍ୟା ମୁକାବିଲା ଶିଖିବା' ନେଇ ଖବର ପ୍ରକାଶିତ ହୋଇଛି। ୨୦୦୦ ମସିହାରେ ନିବେଶ କ୍ଷେତ୍ରରେ ଓଡ଼ିଶା ବହୁ ପଛରେ ପଡ଼ିଥିଲା। ଆଜି ନିବେଶକମାନଙ୍କୁ ଆକୃଷ୍ଟ କରିବାରେ ମହାରାଷ୍ଟ୍ର ପରେ ଓଡ଼ିଶା ଦେଶର ୨ ନମ୍ବର ରାଜ୍ୟ ଭାବେ ପରିଚିତ ହେଉଛି। ଓଡ଼ିଶାରେ ବହୁ ବିଶାଳ ଏବଂ ଅତ୍ୟାଧୁନିକ ଶିଳ୍ପ ପ୍ରତିଷ୍ଠା ହେବାକୁ ଯାଉଛି, ଯାହା ଆଗରୁ କେବେ ପରିକଳ୍ପନା କରିବା ସମ୍ଭବ ନଥିଲା। ନିପ୍ପନ ଷ୍ଟିଲ, ଜେଏସ୍‌ଡବ୍ଲୁ, ୱେଲସ୍‌ପନ୍ ଭଳି ବହୁ ବଡ଼ ବଡ଼ କମ୍ପାନୀ ନିବେଶ କରିବାକୁ ଆଗ୍ରହ ପ୍ରକାଶ କରିଛନ୍ତି। ଆଇଟି ସେକ୍ଟରର ବଡ଼ ବଡ଼ କମ୍ପାନୀ ଏବେ ଓଡ଼ିଶାରେ ଡେରା ପକାଇଛନ୍ତି। ବର୍ତ୍ତମାନ ଆମେ ଗ୍ରୀନ୍ ଆଇଟି କ୍ୟାପିଟାଲ୍‌ରେ ପରିଚୟ ପାଇଛନ୍ତି। ଭାରତ ସରକାରଙ୍କ ତଥ୍ୟ ଅନୁଯାୟୀ ବେକାରୀ ତାଲିକାରେ ଓଡ଼ିଶା ସବୁଠାରୁ ତଳେ ରହିଛି। ବ୍ୟାପକ ବିକାଶ କରିବା ବେଳେ ଏହାର ପ୍ରଭାବ ଜଙ୍ଗଲ ଓ ପରିବେଶ ଉପରେ ପଡ଼ିଥାଏ। କିନ୍ତୁ ରାଜ୍ୟ ସରକାର ଏସବୁ କଥାରେ କୌଣସି ସାଲିସ୍ କରିବାକୁ ଦେଇ ନାହାନ୍ତି। ସ୍ୱଚ୍ଛତା କ୍ଷେତ୍ର ଯୋଗୁଁ ଓଡ଼ିଶା ଆଜି ଶିଳ୍ପ ଏବଂ ନିବେଶ ପାଇଁ ଏକ ସୁଗମ କ୍ଷେତ୍ର ହୋଇପାରିଛି। ବିଭିନ୍ନ କ୍ଷେତ୍ରର ବିକାଶ ସହିତ ସବୁଠୁ ଗୁରୁତ୍ୱପୂର୍ଣ୍ଣ କଥା ହେଲା ଲୋକଙ୍କୁ ସମ୍ମାନ ଦେବା ଉପରେ ସରକାର ସବୁବେଳେ ଜୋର୍ ଦେଇ ଆସିଛନ୍ତି। ମୋ' ସରକାର କାର୍ଯ୍ୟକ୍ରମ ମାଧ୍ୟମରେ ଆଜି ସିଧାସଳଖ ଜନତାଙ୍କ ପାଖରୁ ପ୍ରଶାସନକୁ ଫିଡବ୍ୟାକ୍ ମିଳିପାରୁଛି। ମହିଳା ସଶକ୍ତିକରଣ କ୍ଷେତ୍ରରେ ଓଡ଼ିଶାର ସଫଳତାର କାହାଣୀ ଆଉ ବର୍ଣ୍ଣନା କରି କହିବାର ଆବଶ୍ୟକତା ନାହିଁ। ଗତବର୍ଷ ମିଶନ ଶକ୍ତିର ମା'ମାନେ ୧୨ ହଜାର କୋଟି ଟଙ୍କାର ଋଣ ନେଇଛନ୍ତି। ଚଳିତବର୍ଷ ଏହି ପରିମାଣ ୧୫ ହଜାର କୋଟି ଟଙ୍କାରେ ପହଞ୍ଚିବ। ମୁଖ୍ୟମନ୍ତ୍ରୀ ରାଜ୍ୟରେ ମହିଳାମାନଙ୍କ ପାଇଁ ରାଜନୀତି କ୍ଷେତ୍ରରେ ୫୦ ପ୍ରତିଶତ ସ୍ଥାନ ସଂରକ୍ଷଣ କରିଛନ୍ତି। ରାଜ୍ୟରେ ଜଳସେଚନ କ୍ଷେତ୍ରରେ ଅଭୂତପୂର୍ବ ପରିବର୍ତ୍ତନ ଘଟିଛି। ରାଜ୍ୟର ଚାଷଜମିକୁ ଜଳସେଚନ ପରିମାଣ ଦ୍ୱିଗୁଣରୁ ଅଧିକ ହୋଇଛି। ୨୦୨୪-୨୦୨୯ ମଧ୍ୟରେ ଓଡ଼ିଶା ପାଇଁ ଗେମ୍ ଚେଞ୍ଜିଂ ସମୟ ହେବାକୁ ଯାଉଛି। ୨୦୧୯-୨୦୨୪ ମଧ୍ୟରେ ବିକାଶର ଗତି ଯାହା ଥିଲା ତାହା ବହୁଗୁଣିତ ହେବାକୁ ଯାଉଛି। ଓଡ଼ିଶା ଏବେ ଅନ୍ୟ ରାଜ୍ୟ ସହ ପ୍ରତିଯୋଗିତା କରୁ ନାହିଁ ଓଡ଼ିଶା ଏବେ ବିଶ୍ୱ ସହ ପ୍ରତିଯୋଗିତା କରୁଛି ବୋଲି ଉଲ୍ଲେଖ କରି ଶ୍ରୀ ପାଣ୍ଡିଆନ ଦକ୍ଷତା ଏବଂ ସ୍ୱଚ୍ଛତା ସହିତ ସୁପ୍ରଶାସନ ରାଜ୍ୟ ସରକାରଙ୍କ ସଫଳତାର ମନ୍ତ୍ର ବୋଲି କହିଛନ୍ତି। ସେ ପୁଣି କହିଛନ୍ତି ଯେ ମୁଖ୍ୟମନ୍ତ୍ରୀ ଆଧ୍ୟାତ୍ମିକ ପ୍ରଶାସନ (ସ୍ପିରିଚୁଆଲ ପ୍ରଶାସନ) ଉପରେ ଗୁରୁତ୍ୱ ଦେଉଛନ୍ତି। ଏହା କେବଳ ଧର୍ମନିରପେକ୍ଷତା ନୁହେଁ, ଏହା ହେଉଛି ସ୍ୱଚ୍ଛତା, ନମ୍ରତା ଏବଂ ମହାପ୍ରଭୁଙ୍କ ନିକଟରେ ସମର୍ପଣ ଭାବ ରଖି ରାଜ୍ୟକୁ ଆଗେଇ ନେବା ଲକ୍ଷ୍ୟ। ଏଥିପାଇଁ ଛାତ୍ରଛାତ୍ରୀ ଓ ଯୁବପିଢ଼ି '୨୦୩୬ରେ ଓଡ଼ିଶା' ଲାଗି ନିଜକୁ ପ୍ରସ୍ତୁତ ରଖିବା ଆବଶ୍ୟକ ବୋଲି ସେ ଆହ୍ୱାନ ଦେଇଛନ୍ତି। ଏହି ଅଧିବେଶନରେ ରାଜ୍ୟ ସରକାରଙ୍କ ପରାମର୍ଶଦାତା (ଆନୁଷ୍ଠାନିକ ଦକ୍ଷତା ବିକାଶ) ସୁବ୍ରତ ବାଗଚୀ ଅଧକ୍ଷତା କରିଥିଲେ। ଏକାମ୍ର ପ୍ରକଳ୍ପ ପରାମର୍ଶ କମିଟିର ଅଧକ୍ଷ ଡ. ସଂତୃପ୍ତ ମିଶ୍ର, ମନିଟାରୀ ଅଥରିଟି ଅଫ୍ ସିଙ୍ଗାପୁରର ଚିଫ୍ ଫିନଟେକ୍ ଅଫିସର ସ୍ୱପ୍ନେନ୍ଦୁ ମହାନ୍ତି, ଅନ୍ତର୍ଜାତୀୟ ସ୍ତରରେ ଖ୍ୟାତି ଅର୍ଜନ କରିଥିବା ଶିକ୍ଷାବିତ୍ ପ୍ରଫେସର ସଚ୍ଚିଦାନନ୍ଦ ପଣ୍ଡା ବକ୍ତା ଭାବେ ଯୋଗ ଦେଇଥିଲେ।

କଣ୍ଟେନର ଧକ୍କାରେ ୨ ମୃତ

ଲାଞ୍ଜିଗଡ଼, ୫।୨ (ସମିସ): ଭବାନୀପାଟଣାରୁ ବିଶାଖାପାଟଣାକୁ ସଂଯୋଗ କରୁଥିବା ୬ ନମ୍ବର ଜାତୀୟ ରାଜପଥରେ ଏକ ମର୍ମନ୍ତୁଦ ଦୁର୍ଘଟଣା ଘଟିଛି। ସୂଚନା ଅନୁଯାୟୀ, ଲାଞ୍ଜିଗଡ଼ ବ୍ଲକ ପୋଖରୀବନ୍ଧ ଗ୍ରାମର ଅରୁଣ ଧଙ୍ଗଡାମାଝୀ (୩୭) ଏବଂ ପଦ୍ମଲୋଚନ ପାତ୍ର (୩୫) ଦୁଇ ଜଣ ନର୍ଲା ଥାନା ଅଧିନସ୍ଥ ଗୋରକୋଲ ଗାଁକୁ ରାଜମିସ୍ତ୍ରୀ କାମ କରିବାକୁ ବାଇକ ଯୋଗେ ଯିବା ସମୟରେ ଲାଞ୍ଜିଗଡ଼ ବ୍ଲକର ପୋଖରୀବନ୍ଧ ଗ୍ରାମପଞ୍ଚାୟତ ଅଧିନସ୍ଥ ଢ଼େପଗୁଡା ଜଙ୍ଗଲ ନିକଟରେ ରାୟଗଡ଼ା ପଟୁ ପଛରୁ ଆସୁଥିବା ଏକ କଣ୍ଟେନର ଦ୍ରୁତଗତିରେ ଆସି ଧକ୍କା ଦେବାରୁ ଘଟଣାସ୍ଥଳରେ ଦୁଇ ଜଣ ପ୍ରାଣ ହରାଇଥିଲେ। ଦୁର୍ଘଟଣା ଘଟାଇ କଣ୍ଟେନରଟି ମଧ୍ୟ ଓଲଟି ପଡ଼ିଥିଲା। ଘଟଣାସ୍ଥଳରୁ ଡ୍ରାଇଭର ଫେରାର ହୋଇଯାଇଛି। ତେବେ ଘଟଣାସ

ଡ୍ର ରହିଲା ପୁଡୁଚେରୀ ବିପକ୍ଷ ରଣଜୀ ମୁକାବିଲା

ବିଜୟ ହାତଛଡ଼ା କଲା ଓଡ଼ିଶା

- ରୋମାଞ୍ଚକ ସ୍ଥିତିରେ ସରିଲା ମ୍ୟାଚ୍
- ପାଳି ଅଗ୍ରଣୀ ଭିତ୍ତିରେ ଓଡ଼ିଶାକୁ ୩ ପଏଣ୍ଟ

କଟକ,୫।୨(ସମିସ)

ବାରବାଟୀରେ ଅନୁଷ୍ଠିତ ଓଡ଼ିଶା-ପୁଡୁଚେରୀ ବିପକ୍ଷ ରଣଜୀ ମ୍ୟାଚ ଅମୀମାଂସିତ ରହିଛି। ଇନିଂସ ଅଗ୍ରଣୀ ଭିତ୍ତିରେ ଓଡ଼ିଶା ୩ ପଏଣ୍ଟ ହାସଲ କରିଥିବା ବେଳେ ପୁଡୁଚେରୀକୁ ୧ ପଏଣ୍ଟରେ ସନ୍ତୁଷ୍ଟ ହେବାକୁ ପଡ଼ିଛି। ତେବେ ଅନ୍ତିମ ଦିବସର ଶେଷ ସେସନ ଏହି ମ୍ୟାଚ୍‌ରେ ରୋମାଞ୍ଚ ଭରିଥିଲା। କ୍ରମାନ୍ୱୟରେ ୫ଟି ୱିକେଟ ଦଖଲ କରି ଓଡ଼ିଶା ବିଜୟ ନିକଟତର ହେଉଥିବା ବେଳେ ପୁଡୁଚେରୀ ଅଧିନାୟକ ଅରୁଣ କାର୍ତ୍ତିକ(୫୮ରନ) ଧୈର୍ଯ୍ୟର ସହ କ୍ରିଜରେ ତିଷ୍ଠି ରହି ମ୍ୟାଚ୍‌କୁ ଅମୀମାଂସିତ ରଖିବାରେ ମୁଖ୍ୟ ଭୂମିକା ତୁଲାଇଥିଲେ। ଅରୁଣଙ୍କୁ ପ୍ଲେୟାର ଅଫ ଦି ମ୍ୟାଚ୍ ବିବେଚିତ କରାଯାଇଛି। ଅନ୍ୟପକ୍ଷରେ ୫ଟି ମ୍ୟାଚ୍‌ରୁ ଗୋଟିଏ ବିଜୟ ୨ଟି ପରାଜୟ ଏବଂ ୨ଟି ଅମୀମାଂସିତ ଫଳାଫଳ ବଳରେ ଓଡ଼ିଶା ୧୨ ପଏଣ୍ଟ ହାସଲ କରି ଏଲିଟ ଗ୍ରୁପ-ଡି ଟେବୁଲର ୫ମ ସ୍ଥାନରେ ରହିଛି। ଆସନ୍ତା ୯ରୁ ଟାଙ୍ଗୀସ୍ଥିତ ଡ୍ରିମସ ଗ୍ରାଉଣ୍ଡରେ ଉତ୍ତରାଖଣ୍ଡ ବିପକ୍ଷରେ ଦଳ ୬ଷ୍ଠ ଲିଗ ମ୍ୟାଚ୍ ଖେଳିବ।

ରବିବାର ଷଷ୍ଠ ଅପସାରଣ ସୁଦ୍ଧା ଦ୍ୱିତୀୟ ଇନିଂସ ବ୍ୟାଟିଂ କରୁଥିବା ଓଡ଼ିଶା ୪ ୱିକେଟ ବିନିମୟରେ ୧୨୨ରନ କରିଥିଲା। ଗୋବିନ୍ଦ ପୋଦ୍ଦାର ୧୯ରନ ଓ ବିପ୍ଳବ ସାମନ୍ତରାୟ ୫ରନରେ ଅପରାଜିତ ଥିଲେ। ଓଡ଼ିଶା ମୋଟ୍ ୧୬୦ରନର ଅଗ୍ରଣୀ ହାସଲ କରିସାରିଥିଲା। ସୋମବାର ଖେଳର ୯ମ ଓଭରରେ ଓଡ଼ିଶା ୫ମ ୱିକେଟ ସ୍ୱରୂପ ବିପ୍ଳବଙ୍କୁ ହରାଇଥିଲା। ସେ ୮ରନରେ ପ୍ୟାଭିଲିୟନ ଫେରିଥିଲେ। ଗୋବିନ୍ଦ ଏବଂ ୱିକେଟକିପର ଆଶୀର୍ବାଦ ସ୍ୱାଇଁ ୬ଷ୍ଠ ୱିକେଟ

ଭାଗିଦାରୀରେ ୪୦ରନ ସଂଗ୍ରହ କରିଥିଲେ। ୬୩ତମ ଓଭରରେ ଲଗାତାର ଦୁଇ ୱିକେଟ ପତନ ପୁଣି ଥରେ ଓଡ଼ିଶାକୁ ବ୍ୟାକଫୁଟକୁ ଠେଲି ଦେଇଥିଲା। ବାମହାତୀ ସ୍ପିନର ସାଗର ଉଦେଶୀ ଓଡ଼ିଶାର ଅଭିଜ୍ଞ ବ୍ୟାଟର ଗୋବିନ୍ଦଙ୍କୁ ୪୬ରନରେ ଏବଂ ସୁନୀଲ ରାଉଳଙ୍କୁ ୧ରନରେ ଆଉଟ କରିଥିଲେ। ପରବର୍ତ୍ତୀ ଓଭରରେ ଆଶୀର୍ବାଦ ସ୍ୱାଇଁ (୨୩ରନ) ପ୍ୟାଭିଲିୟନ ଫେରିଥିଲେ। ଦେବବ୍ରତ ପ୍ରଧାନ ୯ରନ, ହର୍ଷିତ ରାଥୋଡ ୫ରନରେ ଆଉଟ ହେବା ସହ ଓଡ଼ିଶାର ଇନିଂସ ୨୦୧ରନରେ ସୀମିତ ରହିଥିଲା। ସାଗର ଉଦେଶୀ ସର୍ବାଧିକ ୪ଟି, ଗୌରବ ଯାଦବ ୩ଟି, ସୌରଭ ଯାଦବ ୨ଟି ଏବଂ ରବି ଯାଦବ ଗୋଟିଏ ୱିକେଟ ଅକ୍ତିଆର କରିଛନ୍ତି।

ଭ୍ରମଣକାରୀ ପୁଡୁଚେରୀ ସମ୍ମୁଖରେ ୨୪୦ରନର ବିଜୟ ଲକ୍ଷ୍ୟ ଧାର୍ଯ୍ୟ ହୋଇଥିଲା। ଖାତା ଖୋଲିବା ପୂର୍ବରୁ ଦୁଇ ଓପନର ଆଉଟ ହେବା ସହିତ ଓଡ଼ିଶାକୁ ଏକ ସୁନ୍ଦର ପ୍ରାରମ୍ଭ ମିଳିଥିଲା। ଆକାଶ କାରଗାଭେଙ୍କୁ ରାଜେଶ ଏବଂ ଜୟ ପାଣ୍ଡେଙ୍କୁ ଦେବବ୍ରତ ଆଉଟ କରିଥିଲେ। ଅଭିଜ୍ଞ ତଥା ଦଳର ତାରକା ଖେଳାଳି ପାରସ ଡୋଗ୍ରା କ୍ରିଜରେ ତିଷ୍ଠି ଆସୁଥିବା ବେଳେ ୨୩ରନରେ ତାଙ୍କୁ ଏଲବି କରି ଓଡ଼ିଶାକୁ ୩ୟ ସଫଳତା ଦେଇଥିଲେ ସୁନୀଲ ରାଉଳ। ପାରସ ରନ୍ନପରଖେ ଏବଂ ଅଧିନାୟକ ଅରୁଣ ମ୍ୟାଚ୍‌ର ମୋଡ ବଦଳାଇବାକୁ ଉଦ୍ୟମ କରିଥିଲେ। ଉଭୟ ୪ର୍ଥ ୱିକେଟରେ ୮୯ରନ ଯୋଡ଼ି ପୁଡୁଚେରୀ ଶିବିରରେ ବିଜୟ ଆଶା ସଞ୍ଚାରିଥିଲେ। କିନ୍ତୁ ଚଳିତ ସିଜନରେ ପଦାର୍ପଣ କରିଥିବା ବାମହାତୀ ସ୍ପିନର ହର୍ଷିତ ରାଥୋଡ ପାରସ (୭୨ରନ)ଙ୍କୁ ଏଲବି କରିବା ସହ ଓଡ଼ିଶା ଏକ ବହୁ ଗୁରୁତ୍ୱପୂର୍ଣ୍ଣ ବ୍ରେକ୍‌ଥ୍ରୁ ଦେଇଥିଲେ। ପରେ କ୍ରିଜକୁ ଆସିଥିବା କ୍ରିଷ୍ଣା ପାଣ୍ଡେ (୩ରନ) ଏବଂ ଫାବିଦ ଅହମ୍ମଦ(୨ରନ)ଙ୍କୁ ବିପ୍ଳବ ଆଉଟ କରିଥିଲେ। ସାଗର ଉଦେଶୀ ୭ରନରେ ରାଜେଶ ଏବଂ ରବି ଯାଦବ ୧ରନରେ ଗୋବିନ୍ଦଙ୍କ ଶିକାର ହୋଇଥିଲେ। ଗୋଟିଏ ପାଶ୍ୱର୍ରୁ ଓଡ଼ିଶା ବୋଲରଙ୍କୁ ସତର୍କତାର ସହ ସମ୍ମୁଖୀନ ହେଉଥିଲେ ଅଧିନାୟକ ଅରୁଣ କାର୍ତ୍ତିକ। ଓଡ଼ିଶା ସପକ୍ଷରେ ମ୍ୟାଚ୍ ଗତିଶୀଳ ହେଉଥିବା ବେଳେ ଖରାପ ଆଲୋକ ଯୋଗୁଁ ମ୍ୟାଚ୍‌କୁ ୭ ଓଭର ପୂର୍ବରୁ ବନ୍ଦ ରଖାଯାଇଥିଲା। ଅରୁଣ ୫୮ରନ ଏବଂ ଗୌରବ ଯାଦବ ୦ରେ ଅପରାଜିତ ଥିଲେ। ଓଡ଼ିଶାର ରାଜେଶ ଏବଂ ବିପ୍ଳବ ୨ଟି ଲେଖାଏ, ଦେବବ୍ରତ ପ୍ରଧାନ, ସୁନୀଲ ରାଉଳ, ହର୍ଷିତ ରାଥୋଡ ଏବଂ ଗୋବିନ୍ଦ ପୋଦ୍ଦାର ଗୋଟିଏ ଲେଖାଏ ୱିକେଟ ଅକ୍ତିଆର କରିଛନ୍ତି।

ଆଇଏସ୍‌ଏଲ୍-୧୦

ଶୀର୍ଷରେ ଓଡ଼ିଶା ଏଫ୍‌ସି

ହାଇଦରାବାଦ୍, ୫।୨ (ଏଜେନ୍ସି): ଚଳିତ ଇଣ୍ଡିଆନ ସୁପର୍ ଲିଗ୍ (ଆଇଏସ୍‌ଏଲ୍)ରେ ଚମତ୍କାର ଫର୍ମରେ ଥିବା ଓଡ଼ିଶା ଏଫ୍‌ସି ଦଳ ୯ମ ବିଜୟ ହାସଲ କରି ପଏଣ୍ଟ ଟେବଲ ଶୀର୍ଷକୁ ଉଠିଛି। ସୋମବାର ଖେଳାଯାଇଥିବା ଏକ ମୁକାବିଲାରେ ଓଡ଼ିଶା ଏଫ୍‌ସି ୩-୦ ଗୋଲରେ ଘରୋଇ ହାଇଦ୍ରାବାଦ୍ ଏଫ୍‌ସିକୁ ପରାସ୍ତ କରିଥିଲା। ଏହି ମ୍ୟାଚରେ ବ୍ରାଜିଲୀୟ ତାରକା ଡିଏଗୋ ମୌରିସିଓ ୨ଟି ଓ ରୟ କ୍ରିଷ୍ଣା ଗୋଟିଏ ଗୋଲ୍ ଦେଇ ଓଡ଼ିଶାକୁ ସହଜ ବିଜୟ ଭେଟି ଦେଇଥିଲେ। ଏଥିସହ ଭୁବନେଶ୍ୱରଭିତ୍ତିକ ଏହି ଦଳ ଚଳିତ ଆଇଏସ୍‌ଏଲ୍-୧୦ରେ ୧୪ ମ୍ୟାଚ୍ ଖେଳି ୯ ବିଜୟ, ୨ ପରାଜୟ ଓ ୩ ଡ୍ର ସହ ୩୦ ପଏଣ୍ଟ ପାଇ ପ୍ରଥମ ସ୍ଥାନକୁ ଉନ୍ନୀତ ହୋଇଛି। ଓଡ଼ିଶା ଏଫ୍‌ସି ଏହାର ପରବର୍ତ୍ତୀ ମ୍ୟାଚରେ ଶୁକ୍ରବାର କଳିଙ୍ଗ ଷ୍ଟାଡିୟମରେ ଏଫ୍‌ସି ଗୋଆକୁ ଭେଟିବ। ୨୭ ପଏଣ୍ଟ ସହ ଗୋଆ ୨ୟ ସ୍ଥାନରେ ରହିଛି।

ମଣିପୁରକୁ ହରାଇ ଝାଡ଼ଖଣ୍ଡର ପ୍ରଥମ ବିଜୟ

ଜାମସେଦପୁର, ୫।୨ (ଏଜେନ୍ସି): ବିରାଟ ସିଂଙ୍କ ନେତୃତ୍ୱାଧୀନ ଝାଡ଼ଖଣ୍ଡ ଦଳ ଚଳିତ ରଣ୍‌ଜୀ ଟ୍ରଫିରେ ପ୍ରଥମ ବିଜୟ ସ୍ୱାଦ ଚାଖିଛି। ପ୍ରତିଯୋଗିତାର ୫ମ ରାଉଣ୍ଡରେ ଏଲିଟ୍ ଗ୍ରୁପ୍-ଏ'ରେ ଏକ ମ୍ୟାଚରେ ଝାଡ଼ଖଣ୍ଡ ଏକ ପାଳି ଓ ୧୦୨ ରନରେ ମଣିପୁରକୁ ମାତ୍ ଦେଇଛି। ଏହି ମ୍ୟାଚରେ ମଣିପୁରର ପ୍ରଥମ ପାଳି ସ୍କୋର ୧୭୦ ରନ ଜବାବରେ ଝାଡ଼ଖଣ୍ଡ ୫ ୱିକେଟ୍‌ରେ ୫୦୪ ରନ କରି ପାଳି ଘୋଷଣା କରିଥିଲା। ଦଳ ପକ୍ଷରୁ ୩ଜଣ ବ୍ୟାଟର୍ ଓପନର୍ ଉତ୍କର୍ଷ ସିଂ (୧୧୬), ସୌରଭ ତିୱାରୀ (୧୧୪*) ଓ ଅନକୂଳ ରୟ (୧୧୯) ଶତକୀୟ ପାଳି ଖେଳିଥିଲେ। ମଣିପୁର ଦ୍ୱିତୀୟ ପାଳିରେ ୨୩୨ ରନରେ ସୀମିତ ରହିଥିଲା।

ସିକେ ନାଇଡୁ ଟ୍ରଫି: ଓଡ଼ିଶାର ସଂଘର୍ଷ ଜାରି

କଟକ, ୫।୨ (ସମିସ): ଘରୋଇ ମହାରାଷ୍ଟ୍ର ବିପକ୍ଷରେ ଔରଙ୍ଗାବାଦ ଜିଲ୍ଲା କ୍ରିକେଟ୍ ସଂଘ ଗ୍ରାଉଣ୍ଡରେ ଚାଲିଥିବା ୨୫ ବର୍ଷରୁ କମ୍ ସିକେ ନାଇଡୁ ଟ୍ରଫିରେ ଓଡ଼ିଶା ପ୍ରଥମ ପାଳିରେ ସଂଘର୍ଷ ଜାରି ରଖିଛି। ମହାରାଷ୍ଟ୍ରର ପ୍ରଥମ ପାଳି ସ୍କୋର ୪୯୪ ରନ ଜବାବରେ ଭ୍ରମଣକାରୀ ଓଡ଼ିଶା ବ୍ୟାଟିଂ ଆରମ୍ଭ କରି ସୋମବାର ୨ୟ ଦିବସ ଶେଷ ସୁଦ୍ଧା ୬୧ ଓଭର ଖେଳି ୪ ୱିକେଟ୍ ହରାଇ ୧୭୮ ରନ ସଂଗ୍ରହ କରିଛି। ଖେଳ ଶେଷବେଳକୁ ଅଧିନାୟକ ଅନିଲ ପରିଡ଼ା ୬୦ ଓ ସମ୍ମିତ ବରାଳ ୬୩ ରନରେ ଅପରାଜିତ ରହିଛନ୍ତି। ଓଡ଼ିଶା ପ୍ରାରମ୍ଭରୁ ୬୯ ରନ ମଧ୍ୟରେ ଓମ୍ ଟି ମୁଣ୍ଡେ (୮), ରଘୁନାଥ ମଲ୍ଲ (୦), ବିଶ୍ୱ ବୈଭବ ମୁଦୁଲି (୨୯) ଓ ଅଭିନବ ନନ୍ଦ (୯)ଙ୍କ ୱିକେଟ୍ ହରାଇ

ଅନିଲ ପରିଡ଼ା

ସମ୍ମିତ ବରାଳ

ସଙ୍କଟରେ ପଡ଼ିଥିଲା। କିନ୍ତୁ ଅନିଲ ଓ ସମ୍ମିତ ଅସମାପ୍ତ ୫ମ ୱିକେଟ୍ ଯୋଡ଼ିରେ ୧୦୯ ରନ ଯୋଡ଼ି ଦଳକୁ ବିପର୍ଯ୍ୟୟରୁ ରକ୍ଷା କରିଛନ୍ତି। ଓଡ଼ିଶା ଅଗ୍ରଣୀ ଲାଗି ଆହୁରି ୩୧୬ ରନ ଆବଶ୍ୟକ କରୁଛି। ପୂର୍ବରୁ ପ୍ରଥମେ ବ୍ୟାଟିଂ କରିଥିବା ମହାରାଷ୍ଟ୍ର ରବିବାର ସୁଦ୍ଧା ୫ ୱିକେଟ୍ ହରାଇ ୩୮୦ ରନ କରିଥିଲା। ସୋମବାର ଦଳ ଆଉ ୧୧୪ ରନ ଯୋଡ଼ି ବଳକା ୫ ୱିକେଟ୍ ହରାଇଥିଲା। ଘରୋଇ ମହାରାଷ୍ଟ୍ର ପକ୍ଷରୁ ହର୍ଷାଲ କାଟେ ସର୍ବାଧିକ ୧୭୨ ଓ ରୋହିତ ହାଡକେ ୧୦୪ ରନ କରିଥିଲେ। ଓଡ଼ିଶା ବୋଲରଙ୍କ ମଧ୍ୟରେ ଆଦିତ୍ୟ ଜୟସିଂ, ଆଶୁତୋଷ ଛୁରିଆ, ସମ୍ମିତ ବରାଳ ଓ ରଘୁନାଥ ମଲ୍ଲ ୨ଟି ଲେଖାଏ ୱିକେଟ୍ ନେଇଥିଲେ।

● ୨୩ବର୍ଷରୁ କମ୍ ମହିଳା ଦିନିକିଆ

ଓଡ଼ିଶାର ୩ୟ ପରାଜୟ

କଟକ,୫।୨(ସମିସ): ଜାତୀୟ ୨୩ବର୍ଷରୁ କମ୍ ମହିଳା ଏକଦିବସୀୟ ଟ୍ରଫିରେ ଓଡ଼ିଶା ତୃତୀୟ ପରାଜୟର ସମ୍ମୁଖୀନ ହୋଇଛି। ମୁମ୍ବଇର ଏମଆଇଜି କ୍ରିକେଟ କ୍ଲବ ଗ୍ରାଉଣ୍ଡରେ ସୋମବାର ଅନୁଷ୍ଠିତ ମ୍ୟାଚ୍‌ରେ ଦଳ ୬ ୱିକେଟରେ ଗୋଆ ଠାରୁ ହାରିଛି। ଟସ୍ ଜିତି ପ୍ରଥମେ ବ୍ୟାଟିଂ କରିଥିବା ଓଡ଼ିଶା ୧୬୩ରନରେ ଅଳଆଉଟ ହୋଇଥିଲା। ରୋଶନୀ ବାଗର୍ତ୍ତି ଏବଂ ଜିଏମ ଅଳକାନନ୍ଦ ଯଥାକ୍ରମେ ୩୨ରନ ଏବଂ ୩୧ରନ ସଂଗ୍ରହ କରିଥିଲେ। ଗୋଆ ପକ୍ଷରୁ ସେଜଲ ସତାଦେକରଙ୍କୁ ୩ଟି ୱିକେଟ ମିଳିଥିଲା। ୪ ୱିକେଟ ହରାଇ ୪୨ତମ ଓଭରରେ ଗୋଆ ବିଜୟ ଲକ୍ଷ୍ୟ ହାସଲ କରିଛି। ଭି. ପୂର୍ବା ଅପରାଜିତ ୬୮ରନର ମ୍ୟାଚ୍ ବିଜୟୀ ଇନିଂସ ଖେଳିଥିଲେ। ଓଡ଼ିଶାର ବିଜୟଲକ୍ଷ୍ମୀ ବେହେରା ଏବଂ ସୂର୍ଯ୍ୟସ୍ନାତା ସ୍ୱାଇଁ ୨ଟି ଲେଖାଏ ୱିକେଟ ଅକ୍ତିଆର କରିଥିଲେ।

● ଜାତୀୟ ଉପକନିଷ୍ଠ ହ୍ୟାଣ୍ଡବଲ୍

ଓଡ଼ିଶା ଦଳର ରାଜସ୍ଥାନ ଯାତ୍ରା

ଭୁବନେଶ୍ୱର, ୫।୨ (ସମିସ): ଜାତୀୟ କନିଷ୍ଠ ହ୍ୟାଣ୍ଡବଲ୍ ପ୍ରତିଯୋଗିତାର ୩୨ତମ ସଂସ୍କରଣ ବୁଧବାରଠାରୁ ରାଜସ୍ଥାନର ଚିତରଗଡ଼ଠାରେ ଆରମ୍ଭ ହେବାକୁ ଯାଉଛି। ଏଥିରେ ଅଂଶଗ୍ରହଣ କରିବା ଲାଗି ୧୬ ଜଣିଆ ଓଡ଼ିଶା ବାଳକ ଓ ବାଳିକା ଦଳ ରାଜସ୍ଥାନ ଅଭିମୁଖେ ଗସ୍ତ କରିଛି। କୋଚ୍ ଭାବେ ସ୍ନେହଲତା ବେହେରା ଓ ସନ୍ଦୀପ ପାତ୍ର ଏବଂ ମ୍ୟାନେଜର ଭାବେ ଗୌରୀଶଙ୍କର ମିଶ୍ର ରାଜ୍ୟ ଦଳ ସହ ଗସ୍ତ କରିଛନ୍ତି। ଏହି ଅବସରରେ ଓଡ଼ିଶା ହ୍ୟାଣ୍ଡବଲ୍ ସଂଘର ସମ୍ପାଦକ ମାନସ କୁମାର ସିଂ, ସଭାପତି ବିପ୍ଳବ ଚୌଧୁରୀ ଓ କୋଷାଧ୍ୟକ୍ଷ ସିତେନ୍ଦ୍ରନାଥ ଦାସ ଦଳକୁ ଶୁଭେଚ୍ଛା ଓ ଶୁଭକାମନା ଜଣାଇଛନ୍ତି।

ଓଡ଼ିଶା ବାଳକ ଦଳ: ଆୟୁଷ ପାତ୍ର, ତନ୍ମୁ ମଲ୍ଲିକ, ସୌରଭ ଜେନା, ଅମିତ୍ ଦଳାଇ, ତପନ ନାଥ, ଆଦର୍ଶ ପରୁଷଟି, ବିଶ୍ୱଜିତ୍ ସିଂ, ସତ୍ୟଜିତ୍ ବିଶ୍ୱାଳ, ଉଜ୍ଜଳ ସ୍ୱାଇଁ, ରୁଦ୍ରମାଧବ ସାହୁ, ଶୁଭଙ୍କର ଦାଶ, ଅମୀୟ ଭୋଇ, ଉଦୟ ପ୍ରସାଦ ଭୋଇ, ବିଶ୍ୱଜିତ୍ ସେଠୀ, ନାଗେଶ୍ୱର କାଣ୍ଡି, ଶୁଭମ ଭୋଇ ଓ ସ୍ୱସ୍ତିକ ପତି।

ଓଡ଼ିଶା ବାଳିକା ଦଳ: ରାଣୀ ଦାସ, ରୁବି ପଲାଇ, ସଞ୍ଜନା ନାୟକ, ଆଲିଶା ପ୍ରିୟଦର୍ଶିନୀ, ସ୍ୱସ୍ତିକା ପାତ୍ର, ଶ୍ରୀଯାରାଣୀ ନାୟକ, ଲିପ୍ସାରାଣୀ ଖଣ୍ଡୁଆଳ, ଶୁଭଶ୍ରୀ ଦାସ, ରାଜଶ୍ରୀ ତ୍ରିପାଠୀ, ରେଣୁବାଳା ଜେନା, ସ୍ମୃତିରେଖା ଭୋଇ, ପୂର୍ଣ୍ଣିମା ଓ ସ୍ମୃତିପ୍ରଜ୍ଞା ମହାନ୍ତି।

ଆଇଡିବିଆଇ ବ୍ୟାଙ୍କ ପକ୍ଷରୁ ଭୁବନେଶ୍ୱର ଜୋନ କ୍ରିକେଟ୍ ଏବଂ ଖୋ ଖୋ ପ୍ରତିଯୋଗିତା (ପୁରୁଷ ଓ ମହିଳା)ସୋଆ ବିଶ୍ୱବିଦ୍ୟାଳୟ ଗ୍ରାଉଣ୍ଡରେ ଅନୁଷ୍ଠିତ ହୋଇଯାଇଛି। ଏଥିରେ ଅତିଥି ଭାବେ ସିଜିଏମ୍ କୁନ୍ତାଳ ବିଶ୍ୱାସ, ଜିଏମ୍ ସନ୍ଦୀପ ପଟ୍ଟନାୟକ, ରବୀନ୍ଦ୍ର ନାରାୟଣ ପାତ୍ର ଓ ସର୍ବେଶ ରସ୍ତୋଗୀ ଉପସ୍ଥିତ ରହି ଖେଳାଳିଙ୍କୁ ଉତ୍ସାହିତ କରିଥିଲେ।

ରାଜ୍ୟ ପାରା ସନ୍ତରଣ ଚାମ୍ପିଅନସିପ୍ ୧୨ରୁ

ଭୁବନେଶ୍ୱର, ୫।୨ (ସମିସ): ଚଳିତ ମାସ ୧୨- ୧୩ ଦୁଇଦିନ ଧରି ରାଜ୍ୟସ୍ତରୀୟ ପାରା ସନ୍ତରଣ ଚାମ୍ପିଅନସିପ୍-୨୦୨୪ ଭୁବନେଶ୍ୱର କଳିଙ୍ଗ ଷ୍ଟାଡିୟମ୍‌ରେ ଥିବା ବିଜୁ ପଟ୍ଟନାୟକ ଅନ୍ତର୍ଜାତୀୟ ସନ୍ତରଣାଗାରରେ ଅନୁଷ୍ଠିତ ହେବ। ଏହି ପ୍ରତିଯୋଗିତାଟି ଓଡ଼ିଶା ପାରା କ୍ରୀଡ଼ା ସଂଘ, ରାଜ୍ୟ କ୍ରୀଡା ବିଭାଗ ଓ ଓଡିଶା ସନ୍ତରଣ ସଂଘର ମିଳିତ ସହଯୋଗରେ ଅନୁଷ୍ଠିତ ହେବ। ଏହି ପ୍ରତିଯୋଗିତାରୁ ଜାତୀୟ ପାରା ସନ୍ତରଣ ପାଇଁ ସିଧାସଳଖ ଦଳ ମନୋନୀତ ହେବ। କିନ୍ତୁ ବିଜେତା ମାନେ କ୍ୱାଲିଫାଇଂ ମାର୍କ ଅତିକ୍ରମ କରିବା ଆବଶ୍ୟକ। ଏହି ଚାମ୍ପିୟନସିପ୍‌ରେ ବିଭିନ୍ନ ପ୍ରକାରର ଦିବ୍ୟାଙ୍ଗ ଖେଳାଳି ଯଥା ଶାରୀରିକ ଭିନ୍ନକ୍ଷମ, ଦୃଷ୍ଟି ବାଧିତ ଭିନ୍ନକ୍ଷମ, ମାନସିକ ଅନଗ୍ରସର ଭିନ୍ନକ୍ଷମମାନେ ଅଂଶଗ୍ରହଣ କରିପାରିବେ। ଏଥିରେ ଭାଗ ନେବାକୁ ଆଗ୍ରହୀ ଥିବା ପ୍ରତିଯୋଗୀମାନେ ଅଧିକ ସୂଚନା ପାଇଁ ମୋବାଇଲ ନଂ- ୮୯୧୭୩୮୪୨୮୩ କିମ୍ବା entryparalympicodisha@gmail.comରେ ଯୋଗଯୋଗ କରିପାରିବେ। ପ୍ରତିଯୋଗୀମାନେ ଫେବୃୟାରୀ ୧୧ ତାରିଖ ରାତି ସୁଦ୍ଧା ନିଜ ନାମ ପଞ୍ଜିକରଣ କରିବାକୁ ଅନୁରୋଧ କରାଯାଇଛି।

ରାଜ୍ୟ ପାରା ଭଲିବଲ ଚୟନ ଶିବିର ୯ରୁ

ଭୁବନେଶ୍ୱର, ୫।୨ (ସମିସ): ଓଡ଼ିଶା ରାଜ୍ୟ ପାରା ଭଲିବଲ୍ ଚୟନ ଶିବିର ଭୁବନେଶ୍ୱରସ୍ଥିତ ୟୁନିଟ-୮ ଇଣ୍ଡୋର ଷ୍ଟାଡିୟମ୍‌ରେ ଆସନ୍ତା ୯ ରୁ ଆରମ୍ଭ ହେବ। ପାରା କ୍ରୀଡ଼ା ସଂଘ ଆନୁକୂଲ୍ୟରେ ହେବାକୁ ଥିବା ଏହି ଶିବିରରେ ଭଲ ପ୍ରଦର୍ଶନ କରିଥିବା ଖେଳାଳିମାନଙ୍କୁ ନେଇ ମହିଳା ଓ ପୁରୁଷ ୨ଟି ଦଳ ଚୟନ କରାଯିବ। ରାଜସ୍ଥାନର ଜୟପୁରଠାରେ ଆସନ୍ତା ୨୧ରୁ ୨୩ ତାରିଖ ଯାଏ ହେବାକୁ ଥିବା ଦ୍ୱାଦଶ ବରିଷ୍ଠ ଭଲିବଲ ଚାମ୍ପିଅନସିପ୍‌ରେ ଏହି ଦଳ ଓଡ଼ିଶାକୁ ପ୍ରତିନିଧିତ୍ୱ କରିବ। ଏହି ଚାମ୍ପିୟନସିପ୍‌ରେ କେବଳ ହାତ ଓ ଗୋଡ଼ର ଭିନ୍ନକ୍ଷମତା ଥିବା ଖେଳାଳି ଭାଗ ନେଇ ପାରିବେ। ଏ ସମ୍ପର୍କରେ ଅଧିକ ସୂଚନା ପାଇଁ ବଙ୍କିମଚନ୍ଦ୍ର ମହାନ୍ତି, ଅଧ୍ୟକ୍ଷ ପାରା ଭଲିବଲ୍ ଓଡିଶାଙ୍କ ସହ ଫୋନ୍- ୮୦୫୫୧୮୪୬୬୪ କିମ୍ବା entryparalympicodisha@gmail.comରେ ଯୋଗାଯୋଗ କରିପାରିବେ। ଫେବୃୟାରୀ ୭ ତାରିଖ ରାତି ସୁଧା ଯୋଗଦେବାର ଆବେଦନ ଫର୍ମ ପଠାଇବାକୁ ଅନୁରୋଧ କରାଯାଇଛି।

ରାଜ୍ୟ କବାଡ଼ି ଚାମ୍ପିଅନସିପ୍ ଉଦ୍‌ଯାପିତ

ପୁରୁଷରେ ପୁଲିସ, ମହିଳାରେ ରେଳବାଇ ଚାମ୍ପିଅନ

କଟକ,୫।୨(ସମିସ)

ସ୍ଥାନୀୟ ଜବାହରଲାଲ ନେହରୁ ଇଣ୍ଡୋର ଷ୍ଟାଡିୟମରେ ଓଡ଼ିଶା କବାଡ଼ି ସଂଘ ଆନୁକୂଲ୍ୟରେ ଚାଲିଥିବା ରାଜ୍ୟ ବରିଷ୍ଠ କବାଡ଼ି ଚାମ୍ପିଅନସିପ ଉଦ୍‌ଯାପିତ ହୋଇଯାଇଛି। ପୁରୁଷ ବର୍ଗରେ ଓଡ଼ିଶା ପୁଲିସ ଏବଂ ମହିଳା ବର୍ଗରେ ପୂର୍ବତଟ ରେଳବାଇ ଦଳ ଚାମ୍ପିଅନ ହୋଇଛନ୍ତି। ମହିଳାବର୍ଗର ଫାଇନାଲରେ ରେଳବାଇ ୨୮-୧୫ ପଏଣ୍ଟରେ ଓଡ଼ିଶା ପୁଲିସକୁ ଏବଂ ପୁରୁଷ ବର୍ଗରେ ଓଡ଼ିଶା ପୁଲିସ ୩୨-୨୭ ପଏଣ୍ଟରେ ଢେଙ୍କାନାଳକୁ ହରାଇଥିଲା। ମହିଳାବର୍ଗରେ ନୂଆପଡା ୩ୟ ଏବଂ କଟକ ୪ର୍ଥ, ପୁରୁଷରେ ଢେଙ୍କାନାଳ ୩ୟ ଏବଂ ଖୋର୍ଦ୍ଧା ୪ର୍ଥ ସ୍ଥାନ ହାସଲ କରିଛି। ସେହିପରି ପୁରୁଷରେ ପ୍ରକାଶ ସାହୁ ଶ୍ରେଷ୍ଠ କ୍ୟାଚର, ଭୁପେନ୍ଦ୍ର ରାଉତ ଶ୍ରେଷ୍ଠ ରେଡର, ମଣିନ୍ଦ୍ର ନାୟକ ଚାମ୍ପିଅନସିପର ଶ୍ରେଷ୍ଠ ଖେଳାଳି ଭାବେ ପୁରସ୍କୃତ ହୋଇଥିଲେ। ଏହି ବର୍ଗରେ ପ୍ରକାଶ ସାହୁଙ୍କୁ ସ୍ୱତନ୍ତ୍ର ଭାବେ ପୁରସ୍କୃତ କରାଯାଇଥିଲା। ମହିଳା ବର୍ଗରେ ନିଶୁ ଦେବୀ ଶ୍ରେଷ୍ଠ କ୍ୟାଚ୍‌ର, ରଶ୍ମୀତା ସାହୁ ଶ୍ରେଷ୍ଠ ରେଡର ଏବଂ ନିତୁ ଦେବୀ ଚାମ୍ପିଅନସିପର ଶ୍ରେଷ୍ଠ ଖେଳାଳି ଭାବେ ପୁରସ୍କୃତ ହୋଇଥିଲେ।

ଉଦ୍‌ଯାପନୀ ଦିବସରେ ହକି ଇଣ୍ଡିଆର ସଭାପତି ପଦ୍ମଶ୍ରୀ ଦିଲ୍ଲୀପ ତିର୍କି ଅତିଥି ଭାବେ ଯୋଗଦେଇ ଖେଳାଳିମାନଙ୍କୁ ଉତ୍ସାହିତ କରିଥିଲେ। ପୁରସ୍କାର ବିତରଣୀ ଉତ୍ସବରେ ରାଜ୍ୟ ସଂଘ ସଭାପତି ଡଃ ଶରତ କୁମାର ସାହୁ, ଭୁବନେଶ୍ୱର ଆଥଲେଟିକ ଆସୋସିଏସନ ସାଧାରଣ ସମ୍ପାଦକ ଡ. ସୌର୍ଯ୍ୟ ରଞ୍ଜନ ପରିଜା, ଭାରତୀୟ ମହାବୋଦ୍ଧି ସୋସାଇଟିର ଟ୍ରଷ୍ଟି ଡଃ ସୌରେନ୍ଦ୍ର କୁମାର ମହାପାତ୍ର, ରୁଚିର ନିର୍ଦ୍ଦେଶିକା ସଙ୍ଗୀତା ସାହୁ

ବୁମ୍‌ରା ଶ୍ରେଷ୍ଠ ଖେଳାଳି, ୧୦୬ ରନ୍‌ରେ ହାରିଲା ଇଂଲଣ୍ଡ

ଟେଷ୍ଟ ସିରିଜ୍ ବରାବର କଲା ଭାରତ

ବିଶାଖାପାଟଣା, ୫।୨ (ଏଜେନ୍ସି)

ଫାଷ୍ଟ ବୋଲର ଯଶପ୍ରୀତ ବୁମ୍‌ରାଙ୍କ ଚମତ୍କାର ବୋଲିଂ ବଳରେ ଏଠାରେ ସୋମବାର ଶେଷ ହୋଇଥିବା ଦ୍ୱିତୀୟ ଟେଷ୍ଟରେ ଭାରତ ୧୦୬ ରନ୍‌ରେ ଇଂଲଣ୍ଡକୁ ପରାସ୍ତ କରିଛି। ଏହା ଫଳରେ ହାଇଦରାବାଦ୍‌ରେ ଅନୁଷ୍ଠିତ ପ୍ରଥମ ଟେଷ୍ଟ ପରାଜୟର ପ୍ରତିଶୋଧ ଭାରତ ବିଶାଖାପାଟଣାରେ ଶେଷ ହୋଇଥିବା ଦ୍ୱିତୀୟ ଟେଷ୍ଟରେ ନେଇଛି। ଦୁଇ ଦେଶ ମଧ୍ୟରେ ଚାଲିଥିବା ୫ ମ୍ୟାଚ୍ ବିଶିଷ୍ଟ ଟେଷ୍ଟ ସିରିଜ୍ ଏବେ ୧-୧ ବରାବର ସ୍ଥିତିରେ ରହିଛି। ସିରିଜ୍‌ର ତୃତୀୟ ଟେଷ୍ଟ ରାଜକୋଟରେ ଫେବୃଆରୀ ୧୫ରୁ ଖେଳାଯିବ। ଦୁଇ ଟେଷ୍ଟ ମଧ୍ୟରେ ୧୦ ଦିନ ବ୍ୟବଧାନ ରହିଥିବାରୁ ଇଂଲଣ୍ଡ ଦଳ ରାଜକୋଟ ଯାତ୍ରା କରିବା ପୂର୍ବରୁ ଦୁବାଇରେ ଛୁଟି କଟାଇବାକୁ ଯିବ। ବିଶାଖାପାଟଣା ଟେଷ୍ଟରେ ଇଂଲଣ୍ଡର ପ୍ରଥମ ପାଳିରେ ୬ଟି ଏବଂ ଦ୍ୱିତୀୟ ପାଳିରେ ୩ଟି ସମେତ ମୋଟ ୯ଟି ୱିକେଟ ନେଇଥିବା ଭାରତର ଉପଅଧିନାୟକ ବୁମ୍‌ରାଙ୍କୁ ମ୍ୟାଚ୍‌ର ଶ୍ରେଷ୍ଠ ଖେଳାଳି ବିବେଚିତ କରାଯାଇଛି।

ମୁକାବିଲା କରିପାରିଲାନି ଭ୍ରମଣକାରୀ ଦଳ

ଏହି ଟେଷ୍ଟର ରବିବାର ଶୁବମାନ ଗିଲଙ୍କ ଶତକ ସହାୟତାରେ ଭାରତ ଦ୍ୱିତୀୟ ପାଳିରେ ୨୫୫ ରନ୍‌ରେ ଅଲଆଉଟ ହୋଇଥିଲା। ବୁମ୍‌ରାଙ୍କ ୬ ୱିକେଟ ସଫଳତା ବଳରେ ପ୍ରଥମ ପାଳିରେ ୧୪୩ ରନ୍‌ରେ ଆଗୁଆ ଥିବା ଭାରତ ଭ୍ରମଣକାରୀ ଇଂଲଣ୍ଡ ଦଳ ଆଗରେ ୩୯୯ ରନ୍‌ର ବିଜୟ ଲକ୍ଷ୍ୟ ରଖିଥିଲା। ମ୍ୟାଚ୍‌ର ତୃତୀୟ ଦିନ ଏହି ଲକ୍ଷ୍ୟକୁ ପିଛା କରି ଇଂଲଣ୍ଡ ଖେଳ ଶେଷସୁଦ୍ଧା ୧ ୱିକେଟରେ ୬୭ ରନ୍ କରିଥିଲା। ସୋମବାର ଚତୁର୍ଥ ଦିନ ଖେଳ ଆରମ୍ଭ ହେବା ମାତ୍ରେ ଇଂଲଣ୍ଡ ଭଲ ଖେଳିବାକୁ ଚେଷ୍ଟ କରିଥିଲା। ଗୋଟିଏ ପଟେ ଓପନର ଜ୍ୟାକ୍ କ୍ରଲୀ ଭାରତୀୟ ବୋଲରଙ୍କୁ ସୁନ୍ଦର ମୁକାବିଲା କରି ତିଷ୍ଠି ରହିଥିଲାବେଳେ ଅନ୍ୟ ପଟେ ଜଣଙ୍କ ପରେ ଜଣେ ବ୍ୟାଟରଙ୍କୁ ହରାଇଥିଲା। ଭ୍ରମଣକାରୀ ଦଳ ଭୟଶୂନ୍ୟ ହୋଇ ଆକ୍ରମଣାତ୍ମକ ଖେଳି ଯେଭଳି ଦ୍ରୁତ ରନ୍ ସଂଗ୍ରହ କରୁଥିଲା, ଠିକ୍ ସେହିଭଳି ଲକ୍ଷ୍ୟକୁ ପିଛା କରି ୨୯୨ ରନ୍‌ରେ ଅଲଆଉଟ ହୋଇଯାଇଥିଲା। ବୁମ୍‌ରା ଓ ଅଶ୍ୱିନ ଭାରତ ପକ୍ଷରୁ ୩ଟି ଲେଖାଏଁ, ମୁକେଶ କୁମାର, କୁଲଦୀପ ଯାଦବ ଓ ଅକ୍ଷର ପଟେଲଙ୍କୁ ଗୋଟିଏ ଲେଖାଏଁ ୱିକେଟ ମିଳିଥିଲା।

ସଂକ୍ଷିପ୍ତ ସ୍କୋର

ଭାରତ ୧ମ ପାଳି: ୩୯୬/୧୦ (ଜୟସ୍ୱାଲ-୨୦୯,ଆଣ୍ଡରସନ-୩/୪୭,ରେହାନ- ୩/୬୫)।
ଇଂଲଣ୍ଡ ୧ମ ପାଳି: ୨୫୩/୧୦ (କ୍ରଲୀ-୭୬, ଷ୍ଟୋକ୍ସ-୪୭,ବୁମ୍‌ରା-୬/୪୫,କୁଲଦୀପ -୩/୭୧)।
ଭାରତ ୨ୟ ପାଳି: ୨୫୫/୧୦(ଶୁବମାନ-୧୦୪, ଅକ୍ଷର-୪୫, ହର୍ଟଲୀ-୪/୭୭, ରେହାନ-୩/୮୮)।
ଇଂଲଣ୍ଡ ୨ୟ ପାଳି: ୨୯୨/୧୦ (କ୍ରଲୀ-୭୩, ଫୋକ୍ସ-୩୬,ବୁମ୍‌ରା-୩/୪୦,ଅଶ୍ୱିନ-୩/୭୨)।

ଡିଆର୍‌ଏସ୍ ନିଷ୍ପତ୍ତିରେ ହର୍ଟଲୀ ଆଉଟ ହେଲେନି କାହିଁକି

ବିଶାଖାପାଟଣା, ୫।୨ (ଏଜେନ୍ସି)

ଇଂଲଣ୍ଡର ଦ୍ୱିତୀୟ ପାଳିରେ ବ୍ୟାଟିଂ କରୁଥିଲାବେଳେ ହର୍ଟଲୀଙ୍କୁ ଅମ୍ପାୟାର କ୍ରିସ୍ ଗାଫାନି କ୍ୟାଚ୍‌ଆଉଟ ଦେଇଥିଲେ। ଅମ୍ପାୟାରଙ୍କ ଏହି ନିଷ୍ପତ୍ତି ବିରୋଧରେ ହର୍ଟଲୀ ସଙ୍ଗେ ସଙ୍ଗେ ଡିଆର୍‌ଏସ୍ ନେଇଥିଲେ। ତୃତୀୟ ଅମ୍ପାୟାର ତନ୍ନ ତନ୍ନ କରି ଦେଖିବା ପରେ ବଲ୍‌ଟି ହର୍ଟଲୀଙ୍କ ବାହୁରେ ବାଜି ଯାଇଥିବାର ଜଣାଯାଇଥିଲା। ଏଣୁ ତୃତୀୟ ଅମ୍ପାୟାର ତାହାକୁ ଆଉଟ ଦେଇ ନଥିଲେ। କିନ୍ତୁ ଡିଆର୍‌ଏସ୍‌ରେ ଅମ୍ପାୟାର ଆଉଟ ହେବାର ସମସ୍ତ ବିଭାଗକୁ ଦେଖିଥାନ୍ତି। ଆଇସିସି ଖେଳ ସର୍ତ୍ତାବଳୀ ଅନୁଯାୟୀ ଫିଲ୍ଡିଂ କରୁଥିବା ଦଳ କ୍ୟାଚ୍ ଆଉଟ ଲାଗି ଆବେଦନ କରିଥିଲେ। ଏଣୁ ହର୍ଟଲୀ ଏଲ୍‌ବିଡବ୍ଲ୍ୟୁ ହୋଇଥିଲେ ମଧ୍ୟ ତୃତୀୟ ଅମ୍ପାୟାର ତାଙ୍କୁ ଆଉଟ ଦେଇ ନ ଥିଲେ। କ୍ୟାଚ୍ ଆଉଟ ଲାଗି ଅମ୍ପାୟାର ନିଷ୍ପତ୍ତି (ଅମ୍ପାୟାର କଲ୍) ନେଇଥିଲେ ମଧ୍ୟ ଆଇସିସିର ସର୍ତ୍ତାବଳୀ ଅନୁଯାୟୀ ଏଲ୍‌ବିଡବ୍ଲ୍ୟୁ ଆଉଟ ନିଷ୍ପତ୍ତିକୁ ଖାରଜ କରିଦିଆଯାଇଥିଲା।

ଭାରତ ଦ୍ୱିତୀୟ ସ୍ଥାନକୁ ଉନ୍ନୀତ

ଦୁବାଇ, ୫।୨ (ଏଜେନ୍ସି): ବିଶାଖାପାଟଣାରେ ଖେଳାଯାଇଥିବା ଦ୍ୱିତୀୟ ଟେଷ୍ଟରେ ଭାରତ ୧୦୬ ରନ୍‌ରେ ଇଂଲଣ୍ଡକୁ ପରାସ୍ତ କରିବା ପରେ ଡବ୍ଲ୍ୟୁଟିସି (ୱାର୍ଲ୍ଡ ଟେଷ୍ଟ ଚାମ୍ପିଅନସିପ) ୨୦୨୩-୨୫ ଚକ୍ର (ସାଇକଲ) ପଏଣ୍ଟ ସାରଣୀରେ ଭାରତ ଦ୍ୱିତୀୟ ସ୍ଥାନକୁ ଉନ୍ନୀତ ହୋଇଛି। ଏହି ବିଜୟ ପରେ ଭାରତର ବିଜୟ ହାର ୫୨.୭୭ରେ ପହଞ୍ଚିଛି। ପୂର୍ବରୁ ଦକ୍ଷିଣ ଆଫ୍ରିକା ଓ ୱେଷ୍ଟଇଣ୍ଡିଜକୁ ଭାରତ ହରାଇଥିଲା। ଇଂଲଣ୍ଡ ମାତ୍ର ୨୧ ପଏଣ୍ଟ ସଂଗ୍ରହ କରି ୮ମ ସ୍ଥାନରେ ରହିଛି। ଅଷ୍ଟ୍ରେଲିଆ ପ୍ରଥମ ସ୍ଥାନରେ ରହିଛି।

ଏକମାତ୍ର ଟେଷ୍ଟରେ ଶ୍ରୀଲଙ୍କାର ବଡ଼ ବିଜୟ

କଲମ୍ବୋ, ୫।୨ (ଏଜେନ୍ସି): ବାମହାତୀ ସ୍ପିନର ପ୍ରବଥ ଜୟସୁରିଆଙ୍କ ୫ ୱିକେଟ୍ ସଫଳତା ବଳରେ ସ୍ଥାନୀୟ ସିଂହଳୀ ସ୍ପୋର୍ଟ୍ସ କ୍ଲବରେ ଚାଲିଥିବା ଏକମାତ୍ର ଟେଷ୍ଟରେ ଘରୋଇ ଶ୍ରୀଲଙ୍କା ୧୦ ୱିକେଟ୍‌ରେ ଆଫଗାନିସ୍ତାନକୁ ପରାସ୍ତ କରିଛି। ଭ୍ରମଣକାରୀ ଆଫଗାନିସ୍ତାନ ପକ୍ଷରୁ ଧାର୍ଯ୍ୟ ୫୬ ରନର ଛୋଟିଆ ଲକ୍ଷ୍ୟକୁ ପିଛା କରି ଶ୍ରୀଲଙ୍କା ସୋମବାର ୪ର୍ଥ ଦିବସରେ ୭.୨ ଓଭର ଖେଳି କୌଣସି ୱିକେଟ୍ ନ ହରାଇ ବିଜୟୀ ହୋଇଥିଲା। ଦୁଇ ଓପନର୍ ଦିମୁଥ କରୁଣାରତ୍ନେ ୩୨ ଓ ନିଶାନ ମଦୁସନକା ୨୨ ରନରେ ଅପରାଜିତ ରହିଥିଲେ। ପୂର୍ବରୁ ଏହି ମ୍ୟାଚରେ ଟସ୍ ହାରି ବ୍ୟାଟିଂ ଆମନ୍ତ୍ରଣ ପାଇଥିବା ଆଫଗାନିସ୍ତାନ ରହମତ୍ ଶାହଙ୍କ ୯୧ ରନ ବଳରେ ପ୍ରଥମ ପାଳିରେ ୧୯୮ ରନ କରିଥିଲା। ଜବାବରେ ଶ୍ରୀଲଙ୍କା ଆଞ୍ଜେଲୋ ମାଥ୍ୟୁସ (୧୪୧) ଓ ଦୀନେଶ ଚାଣ୍ଡିମଲ (୧୦୭) ଙ୍କ ଶତକ ସହାୟତାରେ ପ୍ରଥମ ପାଳିରେ ୪୩୯ ରନର ବିଶାଳ ସ୍କୋର କରିବାକୁ ସକ୍ଷମ ହୋଇଥିଲା। ୨୪୧ ରନ ପଛରେ ଥାଇ ୨ୟ ପାଳି ଆରମ୍ଭ କରିଥିବା ଭ୍ରମଣକାରୀ ଆଫଗାନିସ୍ତାନ ଇବ୍ରାହିମ୍ ଜର୍ଦାନ (୧୧୪)ଙ୍କ ଶତକ ସତ୍ତ୍ୱେ ସୋମବାର ୨୯୬ ରନରେ ସୀମିତ ରହିଥିଲା। ଘରୋଇ ଦଳ ପକ୍ଷରୁ ପ୍ରବଥା ୧୦୭ ରନରେ ସର୍ବାଧିକ ୫ଟି ୱିକେଟ୍ ନେଇଥିଲେ। ଫଳରେ ଶ୍ରୀଲଙ୍କା ସାମ୍ନାରେ ୫୬ ରନର ଛୋଟିଆ ଲକ୍ଷ୍ୟ ଧାର୍ଯ୍ୟ ହୋଇଥିଲା।

ରାଚିନଙ୍କ ଦ୍ୱିଶତକ ଦୃଢ଼ସ୍ଥିତିରେ ନ୍ୟୁଜିଲାଣ୍ଡ

ମାଉଣ୍ଟ ମାଉଙ୍ଗନୁଇ, ୫।୨ (ଏଜେନ୍ସି): ଦକ୍ଷିଣ ଆଫ୍ରିକା ବିପକ୍ଷରେ ଏଠାରେ ଚାଲିଥିବା ପ୍ରଥମ ଟେଷ୍ଟରେ ରାଚିନ ରବୀନ୍ଦ୍ରଙ୍କ ରେକର୍ଡ ଦ୍ୱିଶତକୀୟ ପାଳି ବଳରେ ନ୍ୟୁଜିଲାଣ୍ଡ ଦୃଢ଼ସ୍ଥିତିରେ ରହିଛି। ରବୀନ୍ଦ୍ର ୨୪୦ ରନ କରିଥିବାବେଳେ ନ୍ୟୁଜିଲାଣ୍ଡ ପ୍ରଥମ ପାଳିରେ ୫୧୧ ରନର ବିଶାଳ ସ୍କୋର ଠିଆ କରାଇଥିଲା। ଜବାବରେ ଭ୍ରମଣକାରୀ ଦକ୍ଷିଣ ଆଫ୍ରିକା ପ୍ରଥମ ପାଳି ଆରମ୍ଭ କରି ବ୍ୟାଟିଂ ବିପର୍ଯ୍ୟୟର ସମ୍ମୁଖୀନ ହୋଇଛି। ସୋମବାର ଦ୍ୱିତୀୟ ଦିବସ ଷ୍ଟମ୍ପ୍ସ ସୁଦ୍ଧା ଦଳ ୨୮ ଓଭରରେ ୪ ୱିକେଟ୍ ହରାଇ ୮୦ ରନ ସଂଗ୍ରହ କରିଛି। ଦୁଇ ଓପନର୍ ଅଧିନାୟକ ନେଲ୍ ବ୍ରାଣ୍ଡ ୪, ଏଡ୍‌ୱାର୍ଡ ମୋର୍ ୨୩, ଜୁବାୟର ହାମାଜ ୨୨ ରନ କରି ଆଉଟ୍ ହୋଇଥିବାବେଳେ ରେନାର୍ଡ ଭାନ୍ ଟଣ୍ଡର ଖାତା ଖୋଲିବାରେ ବିଫଳ ହୋଇଥିଲେ। ଖେଳ ଶେଷବେଳକୁ ଡେଭିଡ୍ ବେଡିଙ୍ଗହାମ ୨୯ ଓ କିଗାନ ପିଟରସନ ୨ ରନରେ ଅପରାଜିତ ରହିଛନ୍ତି। ୬ ୱିକେଟ୍ ବଳକା ଥାଇ ଦକ୍ଷିଣ ଆଫ୍ରିକା ଏବେ ଅଗ୍ରଣୀ ଲାଗି ଆହୁରି ୪୩୧ ରନ ଆବଶ୍ୟକ କରୁଛି। ଘରୋଇ ନ୍ୟୁଜିଲାଣ୍ଡର କାଏଲ ଜେମିସନ ୨ ଏବଂ ମ୍ୟାଟ୍ ହେନରୀ ଓ ମିଚେଲ ସାଣ୍ଟନରଙ୍କୁ ଗୋଟିଏ ଲେଖାଏ ୱିକେଟ୍ ମିଳିଛି।

୨୦୨୬ ଫିଫା ବିଶ୍ୱକପ୍: ନ୍ୟୁ ଜର୍ସିରେ ଫାଇନାଲ

ନ୍ୟୁୟର୍କ, ୫।୨ (ଏଜେନ୍ସି): ଆମେରିକାର ନ୍ୟୁ ଜର୍ସିସ୍ଥିତ ମେଟ୍‌ଲାଇଫ୍ ଷ୍ଟାଡିୟମରେ ୨୦୨୬ ଫିଫା ବିଶ୍ୱକପ୍ ଫାଇନାଲ ଖେଳାଯିବ। ୨୦୨୬ ଜୁଲାଇ ୧୯ ତାରିଖରେ ଫିଫା ବିଶ୍ୱକପ୍ ୨୩ତମ ସଂସ୍କରଣର ଏହି ମହାମୁକାବିଲା ମ୍ୟାଚ୍ ଅନୁଷ୍ଠିତ ହେବ ବୋଲି ଜଣାପଡ଼ିଛି। ମେକ୍ସିକୋ ସିଟିସ୍ଥିତ ଆଜଟେକା ଷ୍ଟାଡିୟମରେ ଜୁନ ୧୧ରେ ଏହି ବିଶ୍ୱକପ୍‌ର ଉଦ୍‌ଘାଟନୀ ମ୍ୟାଚ୍ ଆୟୋଜିତ ହେବ ବୋଲି ଫିଫା ସଭାପତି ଜିଆନି ଇନ୍‌ଫାଣ୍ଟିନୋ କହିଛନ୍ତି। ଆମେରିକା, କାନାଡ଼ା ଓ ମେକ୍ସିକୋ ମିଳିତ ଭାବେ ୨୦୨୬ ଫିଫା ବିଶ୍ୱକପ ଆୟୋଜନ କରିବେ। ଏହି ପ୍ରତିଯୋଗିତାର ଅବଧି ୩୯ ଦିନ ରହିଥିବାବେଳେ ୪୮ ଦଳ ମଧ୍ୟରେ ଟ୍ରଫି ପାଇଁ ଲଢ଼େଇ ଅନୁଷ୍ଠିତ ହେବ। କାନାଡା ପ୍ରଥମଥର ଲାଗି ଫୁଟ୍‌ବଲ ଏହି ମେଗା ଇଭେଣ୍ଟକୁ ଆୟୋଜନ କରିବାର ସୌଭାଗ୍ୟ ଲାଭ କରିଛି।

PRINTED & PUBLISHED BY AMIT KUMAR MALLICK FOR 'THE SAKALA' A UNIT OF NANDIGHOSHA NETWORK PRIVATE LIMITED.
PRINTED AT THE SAKALA, DENGSARGI, BAREIPALI-768006, DIST: SAMBALPUR, ODISHA
EDITOR: UMAKANT MISHRA
ସମ୍ପାଦକ: ଉମାକାନ୍ତ ମିଶ୍ର