ଆଜିର 'ସକାଳ' ସହ 'ସିନ୍ଦୂରା' ପଢ଼ନ୍ତୁ

- RNI REGD NO: 42041/83
- www.sakalaepaper.com
- /sakalanews
- /sakalanews
- www.thesakala.in

ସକାଳ
THE SAKALA

PRINTED AT BHUBANESWAR ■ JEYPORE ■ SAMBALPUR ■ PANIKOILI

◆VOLUME- 41 ◆ISSUE-220 ◆BHUBANESWAR ◆SUNDAY ◆4 FEBRUARY 2024 ◆PAGE-20 ◆₹ 6.00

◆ବର୍ଷ-୪୧ ◆ସଂଖ୍ୟା-୨୨୦ ◆ଭୁବନେଶ୍ୱର ◆ରବିବାର ◆୪ ଫେବୃଆରୀ ୨୦୨୪ ◆ପୃଷ୍ଠା-୨୦ ◆ଟ.୬.୦୦ (ସିନ୍ଦୂରା ସହ)

DSPL-615

ଓଡ଼ିଶା ସରକାର

ଆମ ଓଡ଼ିଶା ନବୀନ ଓଡ଼ିଶା

ନୂଆ ଦିଲ୍ଲୀ, ଜବାହରଲାଲ ନେହେରୁ ବିଶ୍ୱବିଦ୍ୟାଳୟରେ
ଓଡ଼ିଆ ପାଠ୍ୟକ୍ରମରେ ବିଜୁ ପଟ୍ଟନାୟକ ସ୍ୱତନ୍ତ୍ର କେନ୍ଦ୍ର
ପ୍ରତିଷ୍ଠା ପାଇଁ

ଓଡ଼ିଶା ସରକାର ଏବଂ
ଜବାହରଲାଲ ନେହେରୁ ବିଶ୍ୱବିଦ୍ୟାଳୟ, ନୂଆ ଦିଲ୍ଲୀ
ମଧ୍ୟରେ ବୁଝାମଣା ସ୍ମାରକ ପତ୍ର ସ୍ୱାକ୍ଷର

୪ ଫେବୃଆରୀ ୨୦୨୪
ଅପରାହ୍ନ ୩ଟା ୩୦

ଓଡ଼ିଆ ଭାଷାରେ ପ୍ରଗତିଶୀଳ ଗବେଷଣା ନିମନ୍ତେ ଏକ ସୌହାର୍ଦ୍ଦ୍ୟପୂର୍ଣ୍ଣ ସହଭାଗିତା ଓ ସହଯୋଗିତା!!!
ଆମର ସାଂସ୍କୃତିକ ଐତିହ୍ୟର ସଂରକ୍ଷଣ ତଥା ପ୍ରୋତ୍ସାହନ ନିମନ୍ତେ ଉଲ୍ଲେଖନୀୟ ଭିତ୍ତି ନିର୍ମାଣ।

ଉଚ୍ଚ ଶିକ୍ଷା ବିଭାଗ

OIPR-11001/13/0064/2324

ଦେବୀ ପ୍ରସନ୍ନ ପଟ୍ଟନାୟକଙ୍କୁ ପ୍ରଥମ ବିଶ୍ୱ ଓଡ଼ିଆ ଭାଷା ସମ୍ମାନ

୨୦ ଲକ୍ଷ ଟଙ୍କା ଅର୍ଥରାଶି ସହ ମାନପତ୍ର ପ୍ରଦାନ କଲେ ମୁଖ୍ୟମନ୍ତ୍ରୀ

ଭୁବନେଶ୍ୱର, ୩।୨ (ସମିସ): ବିଶ୍ୱ ଓଡ଼ିଆ ଭାଷା ସମ୍ମିଳନୀ ଅବସରରେ ମୁଖ୍ୟମନ୍ତ୍ରୀ ନବୀନ ପଟ୍ଟନାୟକ ଓଡ଼ିଆ ଭାଷାର ବିକାଶ ନିମନ୍ତେ ଜୀବନବ୍ୟାପୀ ସାଧନା ପାଇଁ ବିଶିଷ୍ଟ ଭାଷାବିତ୍ ପ୍ରଫେସର ଦେବୀ ପ୍ରସନ୍ନ ପଟ୍ଟନାୟକଙ୍କୁ ପ୍ରଥମ ବିଶ୍ୱ ଓଡ଼ିଆ ଭାଷା ସମ୍ମାନରେ ସମ୍ମାନିତ କରିଛନ୍ତି। ପୁରସ୍କାର ସ୍ୱରୂପ ତାଙ୍କୁ ମାନପତ୍ର ଓ ୨୦ ଲକ୍ଷ ଟଙ୍କା ପ୍ରଦାନ କରାଯାଇଛି। ସେହିପରି ଦୁଇ ଓଡ଼ିଆ ଜ୍ଞାନପୀଠ ପୁରସ୍କାର ବିଜେତା ପଦ୍ମବିଭୂଷଣ ଡକ୍ଟର ସୀତାକାନ୍ତ ମହାପାତ୍ର, ପଦ୍ମଭୂଷଣ ଡକ୍ଟର ପ୍ରତିଭା ରାୟ ଓ ପ୍ରଫେସର ଆଲୋ ଗ୍ରାଫିଥଙ୍କୁ ମୁଖ୍ୟମନ୍ତ୍ରୀ ସମ୍ବର୍ଦ୍ଧନା ପ୍ରଦାନ କରିଛନ୍ତି।

ପଦ୍ମଭୂଷଣ ପ୍ରତିଭା ରାୟ, ପଦ୍ମ ବିଭୂଷଣ ସୀତାକାନ୍ତ ମହାପାତ୍ର ଓ ପ୍ରଫେସର ଆଲୋ ଗ୍ରାଫିଥଙ୍କୁ ସମ୍ବର୍ଦ୍ଧନା

ମୋ ଜୀବନର ଶ୍ରେଷ୍ଠ ସମ୍ମାନ: ଦେବୀପ୍ରସନ୍ନ

ପ୍ରଥମ ଓଡ଼ିଆ ଭାଷା ସମ୍ମାନରେ ସମ୍ମାନିତ ହୋଇଥିବା ପ୍ରଫେସର ଦେବୀପ୍ରସନ୍ନ ପଟ୍ଟନାୟକ ତାଙ୍କ ବକ୍ତବ୍ୟରେ କହିଥିଲେ ଯେ ମୁଁ ଦେଶବିଦେଶରେ ବହୁ ଜାଗାରେ ସମ୍ମାନିତ ହୋଇଛି। କିନ୍ତୁ ଆଜିକାର ସମ୍ମାନ ମୋ ଜୀବନର ସବୁଠାରୁ ବଡ଼ ସମ୍ମାନ। ଏ ସମ୍ମାନ ଓଡ଼ିଆ ଭାଷା, ସାହିତ୍ୟ ଓ ସଂସ୍କୃତିର ସମ୍ମାନ ବୋଲି ସେ ପ୍ରକାଶ କରି ଧନ୍ୟବାଦ ଜଣାଇଥିଲେ।

ଭାଷା ସାହିତ୍ୟର ଅଭିବୃଦ୍ଧି ପାଇଁ ସ୍ୱାଗତଯୋଗ୍ୟ ପଦକ୍ଷେପ: ସୀତାକାନ୍ତ

ପଦ୍ମବିଭୂଷଣ ଡକ୍ଟର ସୀତାକାନ୍ତ ମହାପାତ୍ର କହିଛନ୍ତି ଯେ ଓଡ଼ିଆ ଭାଷାର ଭବିଷ୍ୟତ ବହୁତ ଉଜ୍ଜ୍ୱଳ। ଭାଷା ସାହିତ୍ୟରେ କେବଳ ଆମ୍ ସନ୍ତୋଷ ପାଇଁ ନୁହେଁ, ପାଠକ ସୃଷ୍ଟି କରିବାର ମଧ୍ୟ ଆବଶ୍ୟକତା ରହିଛି। ଆଜିର ଏହି ସମ୍ମିଳନୀ ଓଡ଼ିଆ ଭାଷା ସାହିତ୍ୟର ଅଭିବୃଦ୍ଧି ପାଇଁ ଏକ ସ୍ୱାଗତଯୋଗ୍ୟ ପଦକ୍ଷେପ। ଏହାଦ୍ୱାରା ଓଡ଼ିଆ ଭାଷା ଆହୁରି ଆଗକୁ ବଢ଼ିବ ବୋଲି ସେ ଆଶାପ୍ରକାଶ କହିଥିଲେ।

ଆଜି ଏକ ପର୍ବ ଓ ଉଲ୍ଲାସର ଦିନ:ପ୍ରତିଭା ରାୟ

ପଦ୍ମଭୂଷଣ ଡକ୍ଟର ପ୍ରତିଭା ରାୟ କହିଛନ୍ତି ଯେ ଆଜି ଆମ ସମସ୍ତଙ୍କ ପାଇଁ ଏହା ଏକ ଉଲ୍ଲାସ ଦିନ, ପର୍ବର ଦିନ ଓ ଆନନ୍ଦର ଦିନ। ମାନବ ଜାତିର ବିସ୍ମୟକର ଉଦ୍ଭାବନ ହେଉଛି ଭାଷା। ହଜାର ହଜାର ବର୍ଷରେ ଭାଷାଟିଏ ଜନ୍ମ ନିଏ। କିନ୍ତୁ ଲିଖନ, ପଠନ ଓ ବ୍ୟବହାର ନ ହେଲେ, ଭାଷାଟିଏ ମରିଯାଏ। ମୁଖ୍ୟମନ୍ତ୍ରୀଙ୍କର ଏହି ସମ୍ମିଳନୀର ଆୟୋଜନ ଏ ଦିଗରେ ଗୁରୁତ୍ୱପୂର୍ଣ୍ଣ ଭୂମିକା ଗ୍ରହଣ କରିବ। ଏହା ଭାଷାକୁ ଆହୁରି ପରିପୁଷ୍ଟ କରିବ। ଏହି ବିଶ୍ୱ ଓଡିଆ ଭାଷା କୁମ୍ଭକୁ ଓଡ଼ିଆ ଭାଷା ସାହିତ୍ୟର ପୂର୍ଣ୍ଣ ଜାଗୃତି ପର୍ବ ଭାବରେ ସେ ବର୍ଣ୍ଣନା କରିଥିଲେ।

'ଅକ୍ଷର ଭୂମି'ର ଉଚ୍ଚ ପ୍ରଶଂସା କଲେ ମୁଖ୍ୟମନ୍ତ୍ରୀ

ଭୁବନେଶ୍ୱର, ୩।୨ (ସମିସ): ପ୍ରଥମ ବିଶ୍ୱ ଓଡ଼ିଆ ଭାଷା ସମ୍ମିଳନୀ ଅବସରରେ ଶୁକ୍ରବାର ମୁଖ୍ୟମନ୍ତ୍ରୀ ନବୀନ ପଟ୍ଟନାୟକ କଳା ମଣ୍ଡଳ ପ୍ରାଙ୍ଗଣରେ ଅକ୍ଷର ଭୂମିର ଉଦ୍‌ଘାଟନ କରିଛନ୍ତି। ବିଶ୍ୱ ଓଡ଼ିଆ ଭାଷା ସମ୍ମିଳନୀର ସ୍ମୃତିକୁ ଚିରସ୍ମରଣୀୟ କରିବା ସହ ଏହି ସମ୍ମିଳନୀର ସ୍ମାରକୀ ଭାବେ ଅକ୍ଷର ଭୂମି, ଓଡ଼ିଆ ଭାଷା କଳା ଓ ସଂସ୍କୃତିର ଜୟଗାନ କରିବା ସହ ଏହା ଓଡ଼ିଆ ଭାଷାର ଗୌରବ ବିଷୟରେ ଆଗାମୀ ପିଢ଼ିକୁ ପ୍ରେରଣା ଦେବ। କଳିଙ୍ଗ ଶୈଳୀରେ ନିର୍ମିତ ଏହି ସୁଦୃଶ୍ୟ କଳାକୃତି ଅକ୍ଷର ଭୂମିର ମୁଖ୍ୟମନ୍ତ୍ରୀ ଉଚ୍ଚ ପ୍ରଶଂସା କରିଛନ୍ତି। ଓଡ଼ିଆ ବର୍ଣ୍ଣମାଳାର ପ୍ରତ୍ୟେକ ଅକ୍ଷରକୁ ଯେପରି କଳାତ୍ମକ ଭାବେ ସେଠାରେ ସଜ୍ଜିତ କରି ରଖାଯାଇଛି, ତାହା ଓଡ଼ିଆ ଭାଷାର ସୌନ୍ଦର୍ଯ୍ୟକୁ ସଫଳ ଭାବେ ଉପସ୍ଥାପିତ କରିପାରିଛି ବୋଲି ମୁଖ୍ୟମନ୍ତ୍ରୀ ମତ ଦେବା ସହ ତା'ର ଉଚ୍ଚ ପ୍ରଶଂସା କରିଛନ୍ତି। ଅକ୍ଷର ଭୂମିର ନିର୍ମାଣ ଦାୟିତ୍ୱ ନେଇଥିବା ଏବଂ ତାକୁ ସଫଳ ଭାବେ ସମ୍ପନ୍ନ କରିଥିବା ପୂର୍ତ୍ତ ବିଭାଗକୁ ଏଥିପାଇଁ ମୁଖ୍ୟମନ୍ତ୍ରୀ ଧନ୍ୟବାଦ ଜଣାଇଛନ୍ତି।

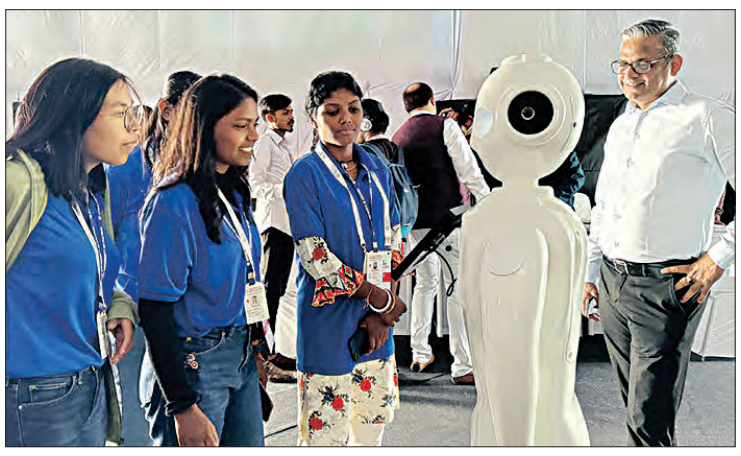

ରୋବଟ୍ ମୁହଁରେ କାଳଜୟୀ ସାହିତ୍ୟ

ଭର୍ଚୁଆଲ୍‌ରେ ଭାଷା ସମ୍ମିଳନୀ ଦେଖିଲେଣି ୯ ହଜାର ପ୍ରବାସୀ ● କି' ବୋର୍ଡରେ ଓଡ଼ିଆ ଅକ୍ଷର

ଭୁବନେଶ୍ୱର, ୩।୨(ସମିସ): 'ମାତୃଭୂମି ମାତୃଭାଷାରେ ମମତା ଯାହା ହୃଦେ ଜନମି ନାହିଁ, ତାକୁ କାହିଁ ଜ୍ଞାନୀଗଣରେ ଗଣିବା ଅଜ୍ଞାନ ରହିବେ କାହିଁ...', 'ଦେଖରେ ନଳିନୀ ନଳିନୀ ନଳିନୀରେ ପୂରିତ, ଭ୍ରମନ୍ତି ଭ୍ରମରେ ଭ୍ରମରେ ଭ୍ରମରରେ ଶୋଭିତ...'। ଓଡ଼ିଆ ଭାଷା ସାହିତ୍ୟର ଅନ୍ୟତମ ପୁରୋଧା ପ୍ରକୃତି କବି ଗଙ୍ଗାଧର ମେହେରଙ୍କ କବିତା ପଙ୍କ୍ତି ଓ କବି ସମ୍ରାଟ ଉପେନ୍ଦ୍ର ଭଞ୍ଜଙ୍କ ଏହି ରୀତି ସାହିତ୍ୟ, ପଲ୍ଲୀରୁ ଦିଲ୍ଲୀ ପର୍ଯ୍ୟନ୍ତ ପ୍ରତି ଓଡ଼ିଆଙ୍କ ହୃଦୟର ସ୍ପନ୍ଦନ ଭାବେ ପରିଚିତ। ପ୍ରତିଟି ଓଡ଼ିଆ ତା' ଜୀବନକାଳରେ ଏଭଳି ଓଡ଼ିଆ ଉକ୍ତି କେବେ ନା କେବେ ନିଜ ଅନ୍ତର୍ମନରେ ସ୍ଥୂଳ ଓ ସୂକ୍ଷ୍ମ ବିଶେଷରେ ଆବୃତ୍ତି କରିଥିବ ନିଶ୍ଚିତ। ଓଡ଼ିଆମାନେ ଆବୃତ୍ତି କରୁଥିବା ଏହି କାଳଜୟୀ କବିତାକୁ ଏବେ ରୋବଟ୍ ଆବୃତ୍ତି କରୁଛି। ଓଡ଼ିଆ ଲିପିର ବିକାଶ ହେବା ସହ କମ୍ପ୍ୟୁଟରରେ ଆମ ଭାଷା, ସାହିତ୍ୟ ଓ ସଂସ୍କୃତିକୁ ଅତି ସୁନ୍ଦର ଭାବେ ଖଞ୍ଜି ଦିଆଯାଇଛି। ଜନତା ମଇଦାନରେ ଅନୁଷ୍ଠିତ 'ବିଶ୍ୱ ଓଡ଼ିଆ ଭାଷା ସମ୍ମିଳନୀ'ରେ ଏହାର ଝଲକ୍ ଦେଖିବାକୁ ମିଳିଛି। ତରୁଣଙ୍କଠାରୁ ପ୍ରବୀଣ; ସମସ୍ତେ ଏହି ରୋବଟ୍ ପାଖରେ ଦଣ୍ଡେ ଅଟକି ତା' ପାଟିରୁ ମିଠା ମିଠା ଆମ ମାତୃଭାଷା ଶୁଣି ଖୁସି ହେଉଛନ୍ତି।

ଜନତା ମଇଦାନରେ ଅନୁଷ୍ଠିତ ଏହି ସମ୍ମିଳନୀରେ ଥିବା ପ୍ରାଚୀନ ଓ ମଧ୍ୟଯୁଗୀୟ କକ୍ଷକୁ ଲାଗି ଏକ ଝାପସା ଅନ୍ଧାର ଗମ୍ଭୁଜ(ଡୋମ୍) ରହିଛି। ଏହାରି ଭିତରେ ଚାରୋଟି ହ୍ୟୁମାନୋଇଡି ରୋବଟ୍ ଓ ମୋବାଇଲ ରୋବଟ୍ ରହିଛି। ଏହି ରୋବଟ୍‌ଗୁଡ଼ିକ ସ୍ୱୟଂଚାଳିତ। ହ୍ୟୁମାନୋଇଡି ରୋବଟ୍ ଏକାଧିକ ଓଡ଼ିଆ କାଳଜୟୀ କବିତା ଆବୃତ୍ତି କରୁଛି। ଏଥିସହ 'ନମସ୍କାର, ବିଶ୍ୱର ପ୍ରଥମ ଓଡ଼ିଆ ଭାଷା ସମ୍ମିଳନୀକୁ ମୁଁ ଆପଣଙ୍କୁ ସ୍ୱାଗତ କରୁଛି' ବୋଲି କହିବା ସହ ଆଗନ୍ତୁକମାନଙ୍କ ସହ ହାତ ମିଳାଉଛି। ସେହିଭଳି ସେଠାରେ ଥିବା ଦୁଇଟି ମୋବାଇଲ ରୋବଟ୍ ଦିଗସୂଚକ ଭାବେ କାର୍ଯ୍ୟ କରୁଛନ୍ତି। ତା' ସାମ୍ନାରେ ଛିଡ଼ା ହେଲେ ତା'ର ଛୋଟଛୋଟ ଚକା ମାଧ୍ୟମରେ ସେ ଗଡ଼ିଯାଇ ଲୋକମାନଙ୍କ ବାଟ କଢ଼େଇ ନେଉଛି। ଓଡ଼ିଶାର ବିଭିନ୍ନ ଗ୍ରାମାଞ୍ଚଳ, ସହରାଞ୍ଚଳ ଓ ସଦର ମହକୁମାରୁ ଆସିଥିବା ବିଦ୍ୟାଳୟ, ମହାବିଦ୍ୟାଳୟର ଛାତ୍ରଛାତ୍ରୀମାନେ ଏହାକୁ ଦେଖି ଅଭିଭୂତ ହେଉଛନ୍ତି। ରୋବଟ୍ ଭିତରେ ଭାଷାର ଏକ ମଡେଲ୍ ସୃଷ୍ଟି କରାଯାଇଛି, ଯେଉଁଥିରେ ବିଭିନ୍ନ ଭାଷା ସହ ଓଡ଼ିଆ ଭାଷାକୁ ଖଞ୍ଜି ଦିଆଯାଇଛି। କୃତ୍ରିମ ବୁଦ୍ଧିମତା(ଏଆଇ) ର ବ୍ୟାପକ ବ୍ୟବହାର ଦ୍ୱାରା ଏହା ସମ୍ଭବ ଓ ସଫଳ ହୋଇପାରିଛି। ଆଗାମୀ ଦିନରେ ବିଭିନ୍ନ କ୍ଷେତ୍ରରେ ରୋବଟ୍‌ର ବ୍ୟାପକ ବ୍ୟବହାର ହେବ। ତେଣୁ ଏବେଠାରୁ ରୋବଟ୍‌ରେ ଓଡ଼ିଆ ଭାଷା ବୁଝିବା ଓ କହିବା ପାଇଁ ବିକଶିତ କରାଯାଉଛି। ଫଳରେ ଆଗାମୀ ଦିନରେ ରୋବଟ୍ ଅନ୍ୟ ଭାଷା ବୁଝିବା ସହ ଓଡ଼ିଆ ଭାଷା ବୁଝିପାରିବ ଓ କହିପାରିବ।

ଏହି ଗମ୍ଭୁଜ ଭିତରେ ଅନ୍ୟତମ ଆକର୍ଷଣ ପାଲଟିଛି 'ମେଟାଭର୍ସ'। ଏଥିରେ ସମସ୍ତେ ଭର୍ଚୁଆଲ୍ ଦୁନିଆ ଦେଖିବାର ସୁଯୋଗ ପାଉଛନ୍ତି। ସେହିଠାରେ ଛିଡ଼ା ହୋଇ ମଧ୍ୟ ସେ ସମ୍ପୂର୍ଣ୍ଣ ସମ୍ମିଳନୀ ଭିତରର ଦୃଶ୍ୟକୁ ଉପଭୋଗ କରିପାରୁଛନ୍ତି। ମେଟାଭର୍ସ କଣ୍ଟ୍ରୋଲ୍‌କୁ ବ୍ୟବହାର କରି ତା' ଭିତରେ ନିଜକୁ ଗତିଶୀଳ କରାଇ ପାରୁଛନ୍ତି। ଗୋଟିଏ କକ୍ଷରୁ ଅନ୍ୟ କକ୍ଷକୁ ଯାଇ ସମସ୍ତ ପ୍ରଦର୍ଶିତ ବସ୍ତୁକୁ ଉପଭୋଗ କରୁଛନ୍ତି। ଦୁଇ ତିନୋଟି ମେଟାଭର୍ସ ପାଇଁ ଏକାଧିକ ଛାତ୍ରଛାତ୍ରୀ ଅପେକ୍ଷା କରି ଛିଡ଼ା ହେଉଛନ୍ତି, ଜଣଙ୍କ ପରେ ଜଣେ ଏହି ଭର୍ଚୁଆଲ ଦୁନିଆକୁ ଉପଭୋଗ କରି ଖୁସି ହେଉଛନ୍ତି। ସେହିଭଳି କମ୍ପ୍ୟୁଟର କି'-ବୋର୍ଡରେ ଓଡ଼ିଆ ଅକ୍ଷରକୁ ନେଇ ଏଥିରେ ପ୍ରଦର୍ଶନୀ କରାଯାଇଛି। ଇଂରାଜୀ, ହିନ୍ଦୀ ଅକ୍ଷର ସହ ଭବିଷ୍ୟତ ଓଡ଼ିଆ ଅକ୍ଷର ମଧ୍ୟ ଏହି କି'-ବୋର୍ଡରେ ଉପଲବ୍ଧତା ପାଇଁ ସମସ୍ତ ପ୍ରକାର ଉଦ୍ୟମ କରାଯାଉଛି। ଫଳରେ କମ୍ପ୍ୟୁଟର ଅତି ସହଜରେ ଯେମିତି ଇଂରାଜୀକୁ ଟାଇପ୍ କରାଯାଇ ପାରୁଛି, ଠିକ୍ ସେମିତି ଓଡ଼ିଆକୁ ମଧ୍ୟ କରାଯାଇପାରିବ।

ଏ ସମ୍ପର୍କରେ ବୈଦ୍ୟୁତିକ ଓ ସୂଚନା ପ୍ରଯୁକ୍ତି ବିଭାଗ ପ୍ରମୁଖ ସଚିବ ମନୋଜ ମିଶ୍ର କହିଛନ୍ତି, ସାରା ବିଶ୍ୱରେ ଥିବା ଓଡ଼ିଆମାନେ ଏହି ସମ୍ମିଳନୀକୁ ନିଜ ଘରେ ବସି ଉପଭୋଗ କରିବା ପାଇଁ ଆମେ ମେଟାଭର୍ସ ମାଧ୍ୟମରେ ସମସ୍ତ ସୁବିଧା କରିଛୁ। ଦିନ ୧୧ଟାରେ ମେଟାଭର୍ସ ଲାଇଭ୍ କରାଯାଇଥିଲା, ସନ୍ଧ୍ୟା ସୁଦ୍ଧା ପାଖାପାଖି ୯ ହଜାର ଲୋକ ଏହାକୁ ଦେଖିଛନ୍ତି। ବିଶେଷକରି ଏଠାରେ ପ୍ରଦର୍ଶିତ ପ୍ରତ୍ୟେକ ଜିନିଷକୁ ଓଡ଼ିଶା ବାହାରେ ରହୁଥିବା ପ୍ରବାସୀ ଓଡ଼ିଆମାନେ ମଧ୍ୟ ଦେଖି ବେଶ୍ ଖୁସିବ୍ୟକ୍ତ କରୁଛନ୍ତି। ଏହାସହ ଓଡ଼ିଶା ଭର୍ଚୁଆଲ୍ ଏକାଡେମୀ ପକ୍ଷରୁ ଏକ ୱେବ୍‌ସାଇଟ୍ ବିକଶିତ କରାଯାଇଛି, ଯେଉଁଥିରେ ଓଡ଼ିଆ ଜାଣିବାକୁ ଆଗ୍ରହୀ ବ୍ୟକ୍ତିମାନେ ଏହି ୱେବ୍‌ସାଇଟ୍‌କୁ ବ୍ୟବହାର କରି ଓଡ଼ିଆ ବର୍ଣ୍ଣମାଳ ସହ ଅଷ୍ଟମ ଶ୍ରେଣୀ ପର୍ଯ୍ୟନ୍ତ ବ୍ୟବହାର ହେଉଥିବା ଓଡ଼ିଆ ପଢ଼ିପାରିବେ ଓ ଶିଖିପାରିବେ।

ଓଡ଼ିଆ ଭାଷା ଐତିହ୍ୟରେ ନିମଗ୍ନ ହେଲେ ଯୁବପିଢ଼ି

ଭୁବନେଶ୍ୱର, ୩।୨(ସମିସ): ଆଜିର ଆଧୁନିକ ଯୁଗରେ ହିନ୍ଦୀ ଓ ଇଂରାଜୀ ଭାଷାର ବହୁଳ ପ୍ରଚଳନ ସାଧାରଣ କଥା। କିନ୍ତୁ ଜାତୀୟ ଓ ଅନ୍ତର୍ଜାତୀୟ ଭାଷାର ସାର୍ବଜନୀନ ବ୍ୟବହାର ଭିତରେ ଓଡ଼ିଶା ଭାଷା ପ୍ରତି ଯୁବଗୋଷ୍ଠୀଙ୍କ ଉତ୍ସାହ ଆଦୌ ମଳିନ ପଡ଼ିନାହିଁ। ଏହାର ଝଲକ ଦେଖିବାକୁ ମିଳିଛି, ଭୁବନେଶ୍ୱରରେ ଆୟୋଜିତ ବିଶ୍ୱ ଓଡ଼ିଆ ଭାଷା ସମ୍ମିଳନୀରେ। ଆଜି ଉଦ୍‌ଘାଟନୀ ଦିବସକୁ ବହୁ ସଂଖ୍ୟାରେ ଆସିଥିବା ବିଦ୍ୟାଳୟ ଓ ମହାବିଦ୍ୟାଳୟର ଛାତ୍ରଛାତ୍ରୀଙ୍କ ଉତ୍ସାହ ଦେଖିବା ପରି ଥିଲା। ଇଂରାଜୀ ମାଧ୍ୟମ ବିଦ୍ୟାଳୟ ଓ ମହାବିଦ୍ୟାଳୟରେ ପଢୁଥିବା ଆଧୁନିକ ଯୁଗର ପିଲାମାନଙ୍କର ନିଜ ମାତୃଭାଷା ପ୍ରତି ଥିବା ଅହେତୁକ ଦୁର୍ବଳତା ଦେଖିବା ପରି ଥିଲା। ଓଡ଼ିଶା ଭାଷାର ଇତିହାସ, ଉପଲବ୍ଧି, ଐତିହ୍ୟ ସହିତ ପରିଚିତ ହେବାରେ ସେମାନେ ଅବହେଳା କରିନଥିଲେ। ସମ୍ମିଳନୀ ସ୍ଥଳେ ଏଥିପାଇଁ ବ୍ୟାପକ ଆୟୋଜନ ମଧ୍ୟ କରାଯାଇଛି। ସେଠାକୁ ଆସିଥିବା ଛାତ୍ରଛାତ୍ରୀ ଏବଂ ଯୁବଗୋଷ୍ଠୀ ଏହି ସୁଯୋଗକୁ ହାତଛଡ଼ା ମଧ୍ୟ କରି ନଥିଲେ। କିଏ ହାଜରେ ଜବକାଚ ଧରି ପୋଥି ପଢୁଥିଲା ତ ଆଉ କିଏ ବହୁ ପ୍ରାଚୀନ ଲିପି ଭିତରେ ନିମଗ୍ନ ହୋଇଯାଉଥିଲା। ସମ୍ମିଳନୀ ସ୍ଥଳେ ରାଜ୍ୟର ବିଭିନ୍ନ ପ୍ରାଚୀନ ମନ୍ଦିରର ଶିଳାଲେଖ, ଦାସିଆ ଅଜାଙ୍କ ସନ୍ତକ, ରାଜ୍ୟ ସଂଗ୍ରହାଳୟରୁ ଆସିଥିବା ଓଡ଼ିଆ ଭାଷା ସମ୍ପର୍କିତ ବିରଳ ସାମଗ୍ରୀକୁ ତନ୍ନତନ୍ନ କରି ଦେଖିବାର ସୁଯୋଗ ମିଳିଥିଲା ସେମାନଙ୍କୁ। ଏଠାକୁ ଆସିଥିବା କିଛି ଛାତ୍ରଛାତ୍ରୀ କହିଛନ୍ତି, ଭାଷା ହେଉଛି ଆମ ପରିଚୟ। ଆମେ ଯେତେ ଆଧୁନିକ ହେଲେ ବି, ଇଂରାଜୀରେ ପାଠ ପଢ଼ିଲେ, କଥା ହେଲେ ବି ଆମ ମାତୃଭାଷା ପାଇଁ ସବୁଠାରୁ ଅଧିକ ଗୁରୁତ୍ୱପୂର୍ଣ୍ଣ। ଆମ ଭାଷା, ସଂସ୍କୃତି, ଐତିହ୍ୟକୁ ପଛରେ ଛାଡ଼ି ଆମେ କେବେ ଆଗକୁ ଯାଇପାରିବା ନାହିଁ। ଆମ ଭାଷା ସହିତ ଥିବା ସମ୍ପର୍କକୁ ଆହୁରି ନିବିଡ଼ କରିବା ଲାଗି ବିଶ୍ୱ ଓଡ଼ିଆ ଭାଷା ସମ୍ମିଳନୀ ଆମ ପାଇଁ ବହୁତ ବଡ଼ ସୁଯୋଗ ଆଣିଦେଇଛି ବୋଲି ସେମାନେ କହିଥିଲେ।

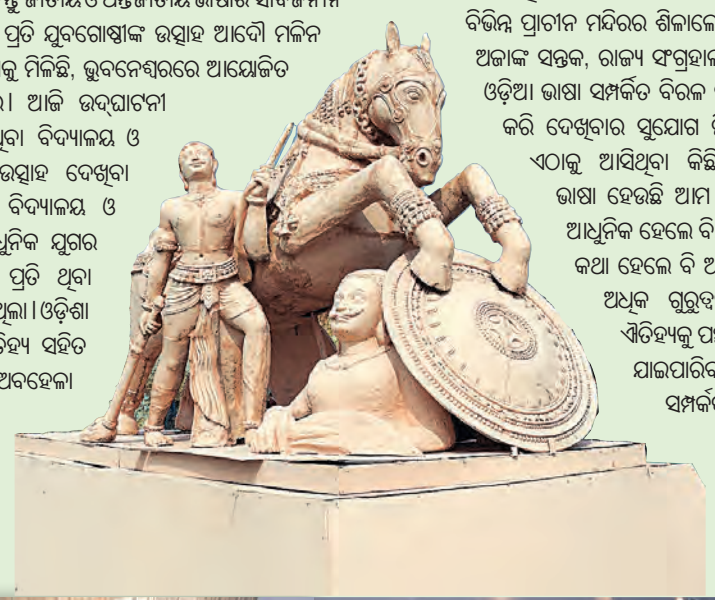

ବନ୍ଦେ ଉତ୍କଳ ଜନନୀରେ କମ୍ପିଲା ଓଡ଼ିଶା

ଭୁବନେଶ୍ୱର, ୩।୨(ସମିସ): ଓଡ଼ିଆ ଭାଷା, ସାହିତ୍ୟ ବିଶ୍ୱବ୍ୟାପୀ ହେବ। ଏକ ସ୍ୱତନ୍ତ୍ର ଐତିହ୍ୟର ଶକ୍ତିଶାଳୀ ବାହକ ଭାବେ ଭବିଷ୍ୟତ ତଥା ଯୁବପିଢ଼ିଙ୍କ ପାଖରେ ଓଡ଼ିଆ ଭାଷା କିଭଳି ଆହୁରି ଆଦୃତି ଲାଭ କରିବ ସେଥିପାଇଁ ରାଜ୍ୟ ସରକାର ପ୍ରଥମ ବିଶ୍ୱ ଓଡ଼ିଆ ଭାଷା ସମ୍ମିଳନୀ ଆୟୋଜିତ କରୁଛନ୍ତି। ଆଜି ଭୁବନେଶ୍ୱରରେ ମୁଖ୍ୟମନ୍ତ୍ରୀ ଏହି ସମ୍ମିଳନୀର ବିଧିବଦ୍ଧ ଭାବେ ଉଦଘାଟିତ କରିଥିବା ବେଳେ ରାଜ୍ୟବ୍ୟାପୀ ଏହାକୁ ଅତ୍ୟନ୍ତ ଆଗ୍ରହର ସହ ପାଳନ କରାଯାଇଛି। ଶନିବାର ସକାଳେ ମୁଖ୍ୟମନ୍ତ୍ରୀଙ୍କ ଆହ୍ୱାନ କ୍ରମେ ରାଜ୍ୟବ୍ୟାପୀ ଅତ୍ୟନ୍ତ ଆଗ୍ରହର ସହ ଓଡ଼ିଶାର ରାଜ୍ୟ ସଙ୍ଗୀତ ବନ୍ଦେ ଉତ୍କଳ ଜନନୀ ଗାନ କରାଯାଇଥିଲା। ଏହାସହ ରାଜ୍ୟବ୍ୟାପୀ ସାହିତ୍ୟ ଚର୍ଚ୍ଚା ସହ ଓଡ଼ିଆ ଭାଷା, ସାହିତ୍ୟର ସୁରକ୍ଷା ପାଇଁ ବିଭିନ୍ନ ଆଲୋଚନାଚକ୍ର ମାନ ଅନୁଷ୍ଠିତ ହୋଇଯାଇଛି।

ସାରା ବିଶ୍ୱରେ ଗୁଞ୍ଜରିଲା ଓଡ଼ିଆ ଅସ୍ମିତା ଗାଥା

ବିଭିନ୍ନ ସ୍ଥାନରେ ସ୍ୱତନ୍ତ୍ର କାର୍ଯ୍ୟକ୍ରମ ଆୟୋଜିତ

ପ୍ରଥମ ବିଶ୍ୱ ଓଡ଼ିଆ ଭାଷା ସମ୍ମିଳନୀକୁ ନେଇ ଆଜି ପଞ୍ଚାୟତସ୍ତରରୁ ରାଜ୍ୟ ରାଜଧାନୀ ଯାଏଁ ବେଶ୍ ଉତ୍କଣ୍ଠା ପରିଲକ୍ଷିତ ହୋଇଛି। ପୂର୍ବାହ୍ନ ୧୧ଟା ପରେ ରାଜ୍ୟର ସମସ୍ତ ସରକାରୀ, ବେସରକାରୀ ଅନୁଷ୍ଠାନ, ସ୍କୁଲ, କଲେଜ ସହ ସାଧାରଣ ଲୋକେ ବନ୍ଦେ ଉତ୍କଳ ଜନନୀ ଗାନ କରିଛନ୍ତି। କେବଳ ଓଡ଼ିଶା ନୁହେଁ, ଦେଶ ବିଦେଶରେ ରହୁଥିବା ପ୍ରବାସୀ ଓଡ଼ିଆମାନେ ଅତ୍ୟନ୍ତ ଆଗ୍ରହର ସହ ଓଡ଼ିଆଙ୍କୁ ଚିର ଉଦବୁଦ୍ଧ କରୁଥିବା ଏହି ପ୍ରାଣସ୍ପର୍ଶୀ ସଙ୍ଗୀତ ଗାନ କରିଛନ୍ତି। ଏପରିକି ବହୁ ପ୍ରବାସୀ ଓଡ଼ିଆ ସଂଗଠନ ମଧ୍ୟ ପ୍ରଥମ ବିଶ୍ୱ ସମ୍ମିଳନୀ ପ୍ରରିପେକ୍ଷୀରେ ସ୍ୱତନ୍ତ୍ର କାର୍ଯ୍ୟକ୍ରମମାନ ଆୟୋଜନ କରିଥିବା ଜଣାପଡ଼ିଛି। ସରକାରୀ ସ୍ତରରେ ପଞ୍ଚାୟତ, ବ୍ଲକ ଓ ଜିଲ୍ଲାସ୍ତରେର ସ୍ୱତନ୍ତ୍ର କାର୍ଯ୍ୟକ୍ରମମାନ ଆୟୋଜନ କରାଯାଇଥିବା ବେଳେ ବହୁ ସାଧାରଣ ଲୋକେ ସ୍ୱେଚ୍ଛାକୃତ ଭାବେ ଏନେଇ କାର୍ଯ୍ୟକ୍ରମମାନ ଆୟୋଜନ କରିଛନ୍ତି। ବିଭିନ୍ନ ସ୍ଥାନରେ ଓଡ଼ିଶାର ବରପୁତ୍ରମାନଙ୍କୁ ପୁଷ୍ପମାଲ୍ୟ ଅର୍ପଣ, ସ୍ୱନାମଧନ୍ୟ ସାହିତ୍ୟିକମାନଙ୍କୁ ସମ୍ବର୍ଦ୍ଧିତ କରିଥିଲା ସ୍ଥାନୀୟ ପ୍ରଶାସନ। ସେହିପରି ରାଜ୍ୟବ୍ୟାପୀ ବିଭିନ୍ନ ସାହିତ୍ୟ ଅନୁଷ୍ଠାନଗୁଡ଼ିକ ପକ୍ଷରୁ ସାହିତ୍ୟ ଚର୍ଚ୍ଚମାନ ଆୟୋଜନ କରାଯିବା ସହ ଓଡ଼ିଆ ସାହିତ୍ୟର ବର୍ତ୍ତମାନ ଏବଂ ଭବିଷ୍ୟତ ସମ୍ପର୍କରେ ସାରଗର୍ଭକ ଆଲୋଚନାମାନ ହୋଇଥିଲା। ବିଭିନ୍ନ ସ୍ଥାନରେ କବିତା ଆବୃତ୍ତି, କବିତା ଓ ଗଳ୍ପ ଲିଖନ ସହ ସାଂସ୍କୃତିକ କାର୍ଯ୍ୟକ୍ରମ ମାନ ଆୟୋଜିତ ହେବା ସହ କୃତୀ ଛାତ୍ରଛାତ୍ରୀଙ୍କୁ ପୁରସ୍କୃତ କରାଯାଇଥିବା ଜଣାପଡ଼ିଛି। ତିନିଦିନ ଧରି ରାଜ୍ୟସ୍ତରରେ ସମ୍ମିଳନୀ ହେବାକୁ ଥିବାବେଳେ ସରକାରଙ୍କ ଏପରି ପ୍ରୟାସକୁ ବିଭିନ୍ନ ମହଲରେ ସାଧୁବାଦ ଜଣାଯାଇଛି। ସରକାରଙ୍କ ଏପରି ପ୍ରୟାସ ଓଡ଼ିଆ ଭାଷାକୁ ଆହୁରି ଲୋକପ୍ରିୟ କରାଇବ। ବିଶେଷକରି ଆଧୁନିକ ଜ୍ଞାନକୌଶଳକୁ ପ୍ରୟୋଗ କରି ଆମ ଭାଷା କିପରି ଆଗକୁ ବଢ଼ିପାରିବ ସେନେଇ ଏହି ସମ୍ମିଳନୀରେ ନିଷ୍କର୍ଷ ବାହାରିବା ସୁନିଶ୍ଚିତ। ଏ ସମ

ସକାଳ
THE SAKALA

PRINTED AT BHUBANESWAR ■ JEYPORE ■ SAMBALPUR ■ PANIKOILI

◆VOLUME- 41 ◆ISSUE-220 ◆BHUBANESWAR ◆SUNDAY ◆4 FEBRUARY 2024 ◆PAGE-20 ◆₹ 6.00

◆ବର୍ଷ-୪୧ ◆ସଂଖ୍ୟା-୨୨୦ ◆ଭୁବନେଶ୍ୱର ◆ରବିବାର ◆୪ ଫେବୃଆରୀ ୨୦୨୪ ◆ପୃଷ୍ଠା-୨୦ ◆ଟ.୬.୦୦ (ସିନ୍ଦୂରା ସହ)

ଆଡ଼ଭାନୀଙ୍କୁ ଭାରତ ରତ୍ନ

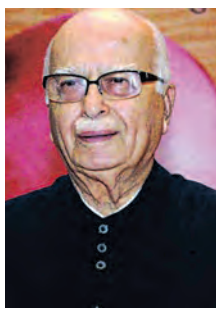

■ **ନୂଆଦିଲ୍ଲୀ,୩।୨(ଏଜେନ୍ସି):** ବରିଷ୍ଠ ବିଜେପି ନେତା ତଥା ପୂର୍ବତନ ଉପପ୍ରଧାନମନ୍ତ୍ରୀ ଲାଲକୃଷ୍ଣ ଆଡଭାନୀଙ୍କୁ ଦେଶର ସର୍ବୋଚ୍ଚ ନାଗରିକ ସମ୍ମାନ 'ଭାରତ ରତ୍ନ'ରେ ସମ୍ମାନିତ କରାଯିବ। ଏନେଇ ଶନିବାର କେନ୍ଦ୍ର ସରକାରଙ୍କ ପକ୍ଷରୁ ଘୋଷଣା କରାଯାଇଛି। ପ୍ରଧାନମନ୍ତ୍ରୀ ନରେନ୍ଦ୍ର ମୋଦୀ ଏକ୍ସରେ ଫଟୋ ସେୟାର କରି ସରକାରଙ୍କ ଏହି ନିଷ୍ପତ୍ତି ସମ୍ପର୍କରେ ସୂଚନା ଦେଇଛନ୍ତି। ଭାରତୀୟ ରାଜନୀତିରେ ଆଡଭାନୀଙ୍କ ଅନନ୍ୟ ଭୂମିକାକୁ ପ୍ରଧାନମନ୍ତ୍ରୀ ମୋଦୀ ପ୍ରଶଂସା କରିଥିଲା ବେଳେ ରାଷ୍ଟ୍ର ଗଠନ ପାଇଁ ଜଣେ ନିଷ୍ଠାବାନ ସାଂସଦ ଏବଂ କେନ୍ଦ୍ରମନ୍ତ୍ରୀ ଭାବେ ଆଡଭାନୀଙ୍କ କର୍ମନିଷ୍ଠାକୁ ମଧ୍ୟ ସେ ପ୍ରଶଂସା କରିଛନ୍ତି। ବିଜେପି ଶାସନକାଳର ଏହି ସ୍ୱର୍ଣ୍ଣିମ କାଳରେ ଆଡଭାନୀଙ୍କ ଭଳି ଜଣେ ବର୍ଷିଆନ ନେତାଙ୍କୁ ଦେଶର ସର୍ବୋଚ୍ଚ ସମ୍ମାନରେ ସମ୍ମାନିତ କରାଯାଉଥିବାରୁ ଏହା ତାଙ୍କର ଦୀର୍ଘ ଜୀବନର ତ୍ୟାଗ ଓ ନିଷ୍ଠାକୁ ସ୍ୱୀକୃତି ଦେବ ବୋଲି ମୋଦୀ କହିଛନ୍ତି। ଏହି ଖବର ପ୍ରକାଶ ପାଇବା ପରେ ବିଜେପି ନେତା ଓ କର୍ମୀଙ୍କ ମଧ୍ୟରେ ଖୁସିର ଲହର ଖେଳି ଯାଇଛି। ବିଜେପି ରାଷ୍ଟ୍ରୀୟ ଅଧ୍ୟକ୍ଷ ଜେ ପି ନଡ୍ଡାଙ୍କ ଠାରୁ ଆରମ୍ଭ କରି ଉତ୍ତରପ୍ରଦେଶ ମୁଖ୍ୟମନ୍ତ୍ରୀ ଯୋଗୀ ଆଦିତ୍ୟନାଥ, କେନ୍ଦ୍ରମନ୍ତ୍ରୀ ନିତିନ ଗଡ଼କରୀ, ମନୋହର ଲାଲ ଖଟ୍ଟରଙ୍କ ଭଳି ବହୁ ବରିଷ୍ଠ ନେତା ଖୁସି ବ୍ୟକ୍ତ କରିଛନ୍ତି।

ପ୍ରଥମ ବିଶ୍ୱ ଓଡ଼ିଆ ଭାଷା ସମ୍ମିଳନୀକୁ ଉଦ୍‌ଘାଟନ କଲେ ମୁଖ୍ୟମନ୍ତ୍ରୀ

ଓଡ଼ିଶାରେ 'ଭାଷା' ଋତୁ

- ଓଡ଼ିଆ ଭାଷାକୁ ନେଇ ସମଗ୍ର ରାଜ୍ୟରେ ଉଲ୍ଲାସ-ଉତ୍ସାହ
- ବନ୍ଦେ ଉତ୍କଳ ଜନନୀ ସଙ୍ଗୀତରେ ପ୍ରକମ୍ପିତ ହେଲା ସମଗ୍ର ରାଜ୍ୟ
- ସମ୍ମିଳନୀର ପ୍ରସ୍ତାବ ଅନୁଯାୟୀ ସ୍ୱତନ୍ତ୍ର ଭାଷା ନୀତି ପ୍ରସ୍ତୁତ ହେବ
- ୪ ଦେଶର ଭାଷା ବିଶେଷଜ୍ଞଙ୍କ ସହ ଶତାଧିକ ବିଦ୍ୱାନ ଏକାଠି
- ଓଡ଼ିଆ ଜାତି, ଓଡିଆ ଭାଷାର ଭବିଷ୍ୟତ ଉଜ୍ଜ୍ୱଳ: ମୁଖ୍ୟମନ୍ତ୍ରୀ

■ **ଭୁବନେଶ୍ୱର, ୩।୨ (ସମିସ):** ଶୀତ ଓ ବସନ୍ତର ମଧ୍ୟଭାଗରେ ରାଜ୍ୟରେ ଆସିଛି 'ଭାଷା' ଋତୁ । ଭାଷାକୁ ନେଇ ଓଡ଼ିଶା ସହ ବିଶ୍ୱର ବିଭିନ୍ନ ସ୍ଥାନରେ ଥିବା ଓଡ଼ିଆଙ୍କ ମଧ୍ୟରେ ସୃଷ୍ଟି ହୋଇଛି ଉଲ୍ଲାସ, ଉତ୍ସାହ। ସାଢ଼େ ଚାରିକୋଟି ଓଡ଼ିଆଙ୍କୁ ଭାଷା ସୂତ୍ରରେ ବାନ୍ଧିବାକୁ ମୁଖ୍ୟମନ୍ତ୍ରୀ ନବୀନ ପଟ୍ଟନାୟକଙ୍କ ଦୂରଦର୍ଶୀ ପରିକଳ୍ପନା ସ୍ୱରୂପ ରାଜ୍ୟରେ ଆରମ୍ଭ ହୋଇଛି ତିନିଦିନିଆ ପ୍ରଥମ ବିଶ୍ୱ ଓଡ଼ିଆ ଭାଷା ସମ୍ମିଳନୀ। ସ୍ଥାନୀୟ ଜନତା ମଇଦାନରେ ଏହି ସମ୍ମିଳନୀକୁ ମୁଖ୍ୟମନ୍ତ୍ରୀ ନବୀନ ପଟ୍ଟନାୟକ ଉଦ୍‌ଘାଟନ କରିଛନ୍ତି। ଉଦ୍‌ଘାଟନୀ ଉତ୍ସବରେ ବିଖ୍ୟାତ ଭାଷାବିତ୍ ଦେବୀ ପ୍ରସନ୍ନ ପଟ୍ଟନାୟକଙ୍କୁ ମୁଖ୍ୟମନ୍ତ୍ରୀ ପ୍ରଥମ ବିଶ୍ୱ ଓଡ଼ିଆ ଭାଷା ସମ୍ମାନରେ ସମ୍ମାନିତ କରିଛନ୍ତି। ଅନୁରୂପ ଭାବରେ ପ୍ରଖ୍ୟାତ ସାହିତ୍ୟିକ ପ୍ରତିଭା ରାୟ, ବିଶିଷ୍ଟ କବି ସୀତାକାନ୍ତ ମହାପାତ୍ର ଓ ପ୍ରଫେସର ଆର୍ଲୋ ଗ୍ରାଫିଥ୍‌ଙ୍କୁ ମୁଖ୍ୟମନ୍ତ୍ରୀ ସମ୍ବର୍ଦ୍ଧିତ କରିଛନ୍ତି ।

ଦେବୀପ୍ରସନ୍ନ ପଟ୍ଟନାୟକଙ୍କୁ ପ୍ରଥମ ବିଶ୍ୱ ଓଡିଆ ଭାଷା ସମ୍ମାନ

ଏହି ଅବସରରେ ମୁଖ୍ୟମନ୍ତ୍ରୀ କହିଛନ୍ତି ଯେ ଆମେ ସମସ୍ତେ ଓଡ଼ିଆ। ଓଡ଼ିଆ ଆମ ଭାଷା ଓ ଆମ ପରିଚୟ। ଭାଷା ଗୋଟିଏ ଜାତିର ମୁକୁଟ। ଏହା ଆମ ସମସ୍ତଙ୍କୁ ଏକତାର ମହାମନ୍ତ୍ର ଦେଇଥାଏ। ବର୍ତ୍ତମାନ ନୂଆ ସଂସ୍କୃତି ଓ ବୈଷୟିକ ଜ୍ଞାନର ପ୍ରଭାବ ଭାଷା ଉପରେ ରହୁଛି। ତେଣୁ ଭାଷାର ସବୁ ଦିଗ ଉପରେ ଆଲୋଚନା କରାଯିବା ଉଚିତ। ଏହି ସମ୍ମିଳନୀରେ ଆମେ ଆମ ଭାଷାର ଇତିହାସ ଜାଣିବା। ବର୍ତ୍ତମାନକୁ ଦେଖିବା ଓ ଭବିଷ୍ୟତ ପାଇଁ ରାସ୍ତା ତିଆରି କରିବା। ଓଡ଼ିଆ ଭାଷାର ଉନ୍ନତି ପାଇଁ ଓଡ଼ିଆ ବିଶ୍ୱବିଦ୍ୟାଳୟ ଖୋଲାଯାଇଛି। ଓଡ଼ିଆ ଭାଷାର ପ୍ରଚାର ପ୍ରସାର ପାଇଁ ଅନେକ ପଦକ୍ଷେପ ନିଆଯାଇଛି। ଓଡ଼ିଆ ଭାଷା ଶିକ୍ଷାକୁ ଉତ୍ସାହିତ କରାଯାଇଛି। ଏହି ସମ୍ମିଳନୀର ସ୍ମାରକୀ ଭାବେ 'ଅକ୍ଷର ଭୂମି' ଓଡ଼ିଆ ଭାଷାର ଜୟଗାନ କରୁଛି ବୋଲି ଉଲ୍ଲେଖ କରି ମୁଖ୍ୟମନ୍ତ୍ରୀ ଆଦିକବି ସାରଳା ଦାସଙ୍କୁ ପ୍ରଣିପାତ କରିଛନ୍ତି। ଏହା ସହ ଓଡ଼ିଆ ଭାଷାର ଗୌରବ ବୃଦ୍ଧି କରିଥିବା ସବୁ ଲେଖକ, ସାହିତ୍ୟିକ ଓ କବିମାନଙ୍କ ପ୍ରତି ସମ୍ମାନ ପ୍ରଦର୍ଶନ ସହ ସେମାନଙ୍କୁ ଭାଷା ସମ୍ମିଳନୀକୁ ସ୍ୱାଗତ କରିଛନ୍ତି ।

ମୁଖ୍ୟମନ୍ତ୍ରୀ କହିଛନ୍ତି ଯେ ଆଜି ଆମେ ସମସ୍ତେ ଗୋଟିଏ ମଞ୍ଚରେ ଓଡ଼ିଆ ଭାଷା ପାଇଁ ଏକାଠି ହୋଇଛୁ। ଦେଶ ବିଦେଶରେ ଥିବା ଓଡ଼ିଆମାନେ ମଧ୍ୟ ଏଥିରେ ଯୋଡ଼ି ହୋଇଛନ୍ତି। ବିଶିଷ୍ଟ ଲେଖକ ଓ ଗବେଷକମାନେ ମଧ୍ୟ ଏଥିରେ ସାମିଲ ହୋଇଛନ୍ତି। ଓଡ଼ିଆ ଭାଷା ଓ ସାହିତ୍ୟ ପାଇଁ ଏହା ଏକ ଗୌରବର ସମୟ ବୋଲି ସେ କହିଛନ୍ତି। ଭଲ ସାହିତ୍ୟ ସୃଷ୍ଟି ଓ ଓଡ଼ିଆ ଭାଷାର ଅଧିକ ବ୍ୟବହାର ଉପରେ ଏଠାରେ ଆଲୋଚନା ହେବ। ଏହି ସମ୍ମିଳନୀରେ ଯାହା ପ୍ରସ୍ତାବ ଆସିବ, ରାଜ୍ୟ ସରକାର ତାକୁ ଗ୍ରହଣ କରି ଏକ ସ୍ୱତନ୍ତ୍ର ଭାଷା ନୀତି ପ୍ରସ୍ତୁତ କରିବେ । ଓଡ଼ିଆ ଜାତିର ଭବିଷ୍ୟତ ବିକାଶ ରାସ୍ତାକୁ ଏହା ପ୍ରଶସ୍ତ କରିବ ବୋଲି ମତଦେଇ ଓଡ଼ିଆ ଜାତିର ଓ ଓଡ଼ିଆ ଭାଷାର ଭବିଷ୍ୟତ ଉଜ୍ଜଳ ବୋଲି କହିଛନ୍ତି ମୁଖ୍ୟମନ୍ତ୍ରୀ। ପରିଶେଷରେ ମୁଖ୍ୟମନ୍ତ୍ରୀ ଓଡ଼ିଆ ଭାଷାର ଉନ୍ନତି ପାଇଁ ସମସ୍ତେ ମିଳିମିଶି କାମ କରିବା ପାଇଁ ଆହ୍ୱାନ ଜଣାଇଛନ୍ତି। କାର୍ଯ୍ୟକ୍ରମରେ ଓଡ଼ିଆ ଭାଷା, ସାହିତ୍ୟ ଓ ସଂସ୍କୃତି ▶ପୃଷ୍ଠା-୧୮

ସମ୍ବଲପୁରରେ ଆଇଆଇଏମ୍ ସ୍ଥାୟୀ କ୍ୟାମ୍ପସ୍ ଲୋକାର୍ପିତ

ଓଡ଼ିଶା ହେବ ଶିକ୍ଷା ଓ କୌଶଳ ବିକାଶର କେନ୍ଦ୍ର: ପ୍ରଧାନମନ୍ତ୍ରୀ

■ **ସମ୍ବଲପୁର/ବୁର୍ଲା, ୩।୨ (ସମିସ):** ଭବିଷ୍ୟତ ଓଡ଼ିଶା ହେବ ଶିକ୍ଷା ଓ କୌଶଳ ବିକାଶର କେନ୍ଦ୍ର । ବ୍ରହ୍ମପୁରରେ ଆଇଜର, ଭୁବନେଶ୍ୱରରେ ଆଇଆଇଟି ଓ ସମ୍ବଲପୁରରେ ଆଇଆଇଏମ୍ ପରି ସଂସ୍ଥା ଓଡ଼ିଶା ଭୂମିକୁ ଗର୍ବିତ କରିଛି ବୋଲି କହିଛନ୍ତି ପ୍ରଧାନମନ୍ତ୍ରୀ ନରେନ୍ଦ୍ର ମୋଦୀ। ସମ୍ବଲପୁରସ୍ଥିତ ଆଇଆଇଏମ୍‌ର ସ୍ଥାୟୀ କ୍ୟାମ୍ପସ ଲୋକାର୍ପଣ ଅବସରରେ ପ୍ରଧାନମନ୍ତ୍ରୀ କହିଛନ୍ତି ଯେ ଆଜିର ଦିନଟି ଓଡ଼ିଶା ପାଇଁ ଏକ ଗୌରବର ଦିନ। ଓଡ଼ିଶାର ବିକାଶ ଯାତ୍ରାର ଦିନ। ଶିକ୍ଷା, ରେଳ, ରାସ୍ତା, ବିଜୁଳି ଓ ଶକ୍ତି କ୍ଷେତ୍ରରେ ୬୮୧୬୦ କୋଟିର ପ୍ରକଳ୍ପର ଓଡ଼ିଶାର ଗରିବ, ଶ୍ରମିକଙ୍କ ପାଇଁ ସମର୍ପିତ। ଏହାଦ୍ୱାରା ଅଧିକ ରୋଜଗାର ସୃଷ୍ଟି ହେବ, ରାଜସ୍ୱ ବୃଦ୍ଧି ସାଙ୍ଗକୁ ଦେଶର ଅଭିବୃଦ୍ଧି ହେବ ବୋଲି ପ୍ରଧାନମନ୍ତ୍ରୀ କହିଛନ୍ତି ।

୬୮୧୬୦ କୋଟି ଟଙ୍କାର ପ୍ରକଳ୍ପ ଉଦ୍‌ଘାଟିତ

ପ୍ରଧାନମନ୍ତ୍ରୀ ମୋଦୀ ପୁଣି କହିଛନ୍ତି ଯେ ଶିକ୍ଷା, କୌଶଳ ବିକାଶର କେନ୍ଦ୍ର ରୂପେ ଓଡ଼ିଶାକୁ ପରିଣତ କରିବାକୁ କେନ୍ଦ୍ର ସରକାର ପ୍ରୟାସ କରୁଛି। ପେଟ୍ରୋଲ ଓ ପେଟ୍ରୋକେମିକାଲ କ୍ଷେତ୍ରରେ ଓଡ଼ିଶା ଶିଖର ଛୁଇଁଛି। ଗତବର୍ଷରେ ଓଡ଼ିଶାରେ ପେଟ୍ରୋକେମିକାଲ କ୍ଷେତ୍ରରେ ୧୨୫ହଜାର କୋଟି ଟଙ୍କା ନିବେଶ ହୋଇଛି। ସେହିପରି ରେଳ ବିକାଶରେ ୧୦ବର୍ଷରେ ୧୨ ଗୁଣା ଅଧିକ ପୁଞ୍ଜି ନିବେଶ ହୋଇଛି। ୫୦ହଜାର କିମି ଗ୍ରାମୀଣ ସଡ଼କ ଓ ୪୦୦୦ କିମି ନୂଆ ▶ପୃଷ୍ଠା-୧୮

ଆମ ଯୁବଶକ୍ତି ହେବେ ବିଶ୍ୱର ପଥପ୍ରଦର୍ଶକ: ମୁଖ୍ୟମନ୍ତ୍ରୀ

■ **ସମ୍ବଲପୁର, ୩।୨ (ସମିସ):** ପ୍ରଧାନମନ୍ତ୍ରୀ ଭାରତ ପାଇଁ ଏକ ନୂତନ ଦିଗ ନିର୍ଦ୍ଧାରଣ କରିଛନ୍ତି ଏବଂ ଆମେ ଏକ ଅର୍ଥନୈତିକ ଶକ୍ତିକେନ୍ଦ୍ର ହେବା ପଥରେ ଅଗ୍ରସର ହେଉଛୁ। ଓଡ଼ିଶାକୁ ପୂର୍ବ ଭାରତର ଏକ ପ୍ରମୁଖ ଉତ୍ପାଦନ କେନ୍ଦ୍ରରେ ପରିଣତ କରିବା ଲାଗି ଉଦ୍ୟମ କରୁଛୁ। ଆମ ଯୁବଗୋଷ୍ଠୀଙ୍କ ଶକ୍ତି, ପ୍ରତିଭା ଏବଂ ଅଭିନବ ଦକ୍ଷତା ଆମ ଦେଶକୁ ଏକ ଭବିଷ୍ୟତକୁ ନେଇଯିବ ଯାହା ସମଗ୍ର ବିଶ୍ୱ ପାଇଁ ଆଲୋକବର୍ତ୍ତିକା ହେବ। ଆଜି ଆମେ ପ୍ରଥମ ବିଶ୍ୱ ଓଡ଼ିଆ ଭାଷା ସମ୍ମିଳନୀ ଆୟୋଜନ କରୁଛୁ ଏବଂ ଏହି ସମୟରେ ଭାରତୀୟ ଭାଷା ପ୍ରତି ଅହେତୁକ ଦୁର୍ବଳତା ବହନ କରୁଥିବା ପ୍ରଧାନମନ୍ତ୍ରୀ ନିଜେ ଓଡ଼ିଶାରେ ଉପସ୍ଥିତ ରହିବା ଆମ ପାଇଁ ଗୌରବର ବିଷୟ ▶ପୃଷ୍ଠା-୧୮

> **ଓଡ଼ିଆ ଭାଷା ସମ୍ମିଳନୀ ଆୟୋଜନ ସମୟରେ ଓଡ଼ିଶାରେ ପ୍ରଧାନମନ୍ତ୍ରୀଙ୍କ ଉପସ୍ଥିତି ଆମ ପାଇଁ ଗୌରବର ବିଷୟ**

ଘର ପିଣ୍ଡାରୁ ବିଶ୍ୱ ଜଗତରେ ସଶକ୍ତ ହେବ ଓଡ଼ିଆ ଭାଷା: ସୁଜାତା କାର୍ତ୍ତିକେୟନ

■ **ଭୁବନେଶ୍ୱର, ୩।୨ (ସମିସ):** ଜନତା ମଇଦାନରେ ଆରମ୍ଭ ହୋଇଥିବା ଭାଷା ସମ୍ମିଳନୀ ପର୍ବଟି କେବଳ ଲେଖକ, କବି ବା ଭାଷାବିତ୍‌ମାନଙ୍କର ନୁହେଁ; ଏହି ପର୍ବ ଆମ ସମସ୍ତଙ୍କର। ବଲାଙ୍ଗିରର ଚାଷୀ ଭାଇଙ୍କଠାରୁ ଆରମ୍ଭ କରି ବର୍ମିହାମ୍‌ରେ ବସିଥିବା ଛାତ୍ରଛାତ୍ରୀମାନଙ୍କର ଏହି ପର୍ବ। ଏହା ସମ୍ବଲପୁରୀ, କୁଇ ଓ ସାନ୍ତାଳୀଙ୍କର ମଧ୍ୟ ପର୍ବ ବୋଲି ଓଡ଼ିଆ ଭାଷା, ସାହିତ୍ୟ ଓ ସଂସ୍କୃତି ବିଭାଗର ଶାସନ ସଚିବ ସୁଜାତା ରାଉତ କାର୍ତ୍ତିକେୟନ କହିଛନ୍ତି। ଓଡ଼ିଆ ଭାଷାର ଉତ୍ଥାନ ଓ ଗରିମାମୟ ଇତିହାସକୁ ବିଶ୍ୱବାସୀଙ୍କ ନିକଟରେ ପହଞ୍ଚାଇବା ପାଇଁ ପ୍ରଥମ ବିଶ୍ୱ ଓଡ଼ିଆ ଭାଷା ସମ୍ମିଳନୀ ଆୟୋଜନର ନେତୃତ୍ୱ ନେଇଥିବା ଶ୍ରୀମତୀ କାର୍ତ୍ତିକେୟନ ସ୍ୱାଗତଭାଷଣ ଦେଇ କହିଛନ୍ତି ଯେ ଓଡ଼ିଶା ଯାହାର ମାତୃଭୂମି ଓ କର୍ମଭୂମି ଏହି ସମ୍ମିଳନୀ ସେମାନଙ୍କ ପାଇଁ ଏକ ପର୍ବ। ଯିଏ ▶ପୃଷ୍ଠା-୧୮

> **ଯିଏ ମାତ୍ର ଓଡ଼ିଶା ପ୍ରେମୀ, ତାହା ପାଇଁ ଭାଷା ସମ୍ମିଳନୀ ଏକ ପର୍ବ**
>
> **ଆମ ମାଟିର ଭାଷାକୁ ସଶକ୍ତ, ସମୃଦ୍ଧ ଓ ରୁଦ୍ଧିମନ୍ତ କରିବାକୁ ଆହ୍ୱାନ**
>
> **ରୂପାନ୍ତର ପ୍ରକ୍ରିୟାରେ ଭାଷାର ବହୁତ ବଡ଼ ଭୂମିକା ରହିଛି**

ଲୋକକଥା

ଭାଷା ମହାକୁମ୍ଭେ ବୁଡ଼ଦେଇ ସର୍ବେ
ଭାଷାକୁ ସମୃଦ୍ଧ କର,
ଭାଷାରୁ ଯେତେକ ଅଳିଆ ହଟେଇ
ସ୍ୱଚ୍ଛ କର ଭାଷା ଘର।
ଜାଗହେ କଲମ ବୀର,
ଏ ଉଦ୍ୟମ ପାଇଁ ଶ୍ରେୟ ଯୋଗ୍ୟ ସତେ
ଆମ ରାଜ୍ୟ ସରକାର॥

କାମଚଳା ବଜେଟରେ ରାଜ୍ୟ ମନ୍ତ୍ରୀ ପରିଷଦର ମୋହର

୧.୨ ଲକ୍ଷ କୋଟି ଟପିପାରେ ଅଟକଳ

■ **ଭୁବନେଶ୍ୱର, ୩।୨ (ସମିସ):** ମୁଖ୍ୟମନ୍ତ୍ରୀ ନବୀନ ପଟ୍ଟନାୟକଙ୍କ ଅଧ୍ୟକ୍ଷତାରେ ଆଜି ରାଜ୍ୟ ମନ୍ତ୍ରୀ ପରିଷଦ ବୈଠକରେ ଆଗାମୀ ଆର୍ଥିକ ବର୍ଷ ପାଇଁ କାମଚଳା ବଜେଟ୍‌ରେ ମୋହର ବାଜିଛି। ଆଗକୁ ସାଧାରଣ ନିର୍ବାଚନ ଥିବାରୁ ପୂର୍ଣ୍ଣାଙ୍ଗ ବଜେଟ୍ ପରିବର୍ତ୍ତେ ଆଗାମୀ ବିଧାନସଭାରେ ଅର୍ଥମନ୍ତ୍ରୀ କାମଚଳା ବଜେଟ୍ ଆଗତ କରିବେ ଓ ଏହାର ପରିମାଣ ୧.୨ ଲକ୍ଷ କୋଟି ଟପିପାରେ ବୋଲି ଆକଳନ କରାଯାଉଛି। ସେହିପରି ଆଗାମୀ ଜୁଲାଇ ମାସରେ ଅନୁଷ୍ଠିତ ହେବାକୁ ଥିବା ପୂର୍ଣ୍ଣାଙ୍ଗ ବଜେଟ୍ ଅଧିବେଶନରେ ଚିଠା ବଜେଟ ପରିମାଣ ମୋଟ ୨.୬ ଲକ୍ଷ କୋଟି ଟଙ୍କା ହେବ ବୋଲି ଅନୁମାନ କରାଯାଉଛି।

ଆସନ୍ତା ୫ରୁ ଶୋଡ଼ଶ ବିଧାନସଭାର ପଞ୍ଚଦଶ ଅର୍ଥାତ୍ ତଥା ବଜେଟ ଅଧିବେଶନ ଆରମ୍ଭ ହେବ। ୮ ତାରିଖରେ ରାଜ୍ୟ ଅର୍ଥମନ୍ତ୍ରୀ ବିକ୍ରମ କେଶରୀ ଆରୁଖ ଗୃହରେ ୨୦୨୪-୨୫ ଆର୍ଥିକ ବର୍ଷ ପାଇଁ କାମଚଳା ବଜେଟ ଆଗତ କରିବେ। ଏଥିରେ ୨୦୨୪-୨୫ ଆର୍ଥିକ ବର୍ଷ ପ୍ରଥମ ୪ ମାସ ପାଇଁ ପ୍ରଚଳିତ ପ୍ରତିଷ୍ଠାନ, ଯୋଜନା ଏବଂ ପ୍ରକଳ୍ପଗୁଡ଼ିକ ପାଇଁ ଆବଶ୍ୟକ ସମ୍ବଳ ବିନିଯୋଗ ହୋଇପାରିବ। ଅପରପକ୍ଷେ ବଜେଟରେ ରାଜ୍ୟ ସରକାର କେନ୍ଦ୍ରୀୟ ସହାୟତା ଉପରେ ନିର୍ଭର ହ୍ରାସ କରିବାକୁ ଲକ୍ଷ୍ୟ ରଖିଥିବା ବେଳେ ବର୍ଷ ଶେଷରେ ରାଜସ୍ୱ ବଳକା, ରାଜ୍ୟ ସାମଗ୍ରିକ ଘରୋଇ ଉତ୍ପାଦ ବୃଦ୍ଧିକୁ ଗୁରୁତ୍ୱ ଦେଇପାରନ୍ତି ବୋଲି ▶ପୃଷ୍ଠା-୧୮

ପଞ୍ଜାବ ରାଜ୍ୟପାଳ ବନୱାରିଲାଲଙ୍କ ଇସ୍ତଫା

ଚଣ୍ଡିଗଡ଼, ୩।୨ (ଏଜେନ୍ସି): ସ୍ୱରାଷ୍ଟ୍ର ମନ୍ତ୍ରୀ ଅମିତ ଶାହାଙ୍କୁ ଭେଟିବାର ଦିନକ ପରେ ଶନିବାର ପଞ୍ଜାବ ରାଜ୍ୟପାଳ ତଥା କେନ୍ଦ୍ରଶାସିତ ଅଞ୍ଚଳ ଚଣ୍ଡିଗଡ଼ର ପ୍ରଶାସକ ବନୱାରିଲାଲ ପୁରୋହିତ ଇସ୍ତଫା ଦେଇଛନ୍ତି। ବ୍ୟକ୍ତିଗତ କାରଣ ଏବଂ ଅନ୍ୟ କିଛି ପ୍ରତିବନ୍ଧତା ଯୋଗୁଁ ସେ ଇସ୍ତଫା ଦେଇଥିବା କହିଛନ୍ତି। ନିଜ ଇସ୍ତଫାପତ୍ରକୁ ସେ ରାଷ୍ଟ୍ରପତି ଦ୍ରୌପଦୀ ମୁର୍ମୁଙ୍କୁ ପାଖକୁ ପଠାଇବା ସହ ଏହାକୁ ସ୍ୱୀକାର କରିବାକୁ ଅନୁରୋଧ କରିଛନ୍ତି।

ଦିଲ୍ଲୀ ମୋହଲ୍ଲା କ୍ଲିନିକରେ ୬୫ ହଜାର ଭୂତ ରୋଗୀ

ନୂଆଦିଲ୍ଲୀ, ୩।୨ (ଏଜେନ୍ସି): ଦିଲ୍ଲୀ ସରକାରଙ୍କ ଦ୍ୱାରା ପରିଚାଳିତ ମୋହଲ୍ଲା କ୍ଲିନିକରେ ଦୁର୍ନୀତି ବିରୋଧ ଶାଖା (ଏସିବି) ପକ୍ଷରୁ ତଦନ୍ତ କରାଯାଇଛି। ଏହି ତଦନ୍ତରୁ ଭୟଙ୍କର ରିପୋର୍ଟ ସାମ୍ନାକୁ ଆସିଛି। ମୋହଲ୍ଲା କ୍ଲିନିକରେ ୬୫ ହଜାର ଭୂତରୋଗୀ ପରୀକ୍ଷା କରାଇଥିଲେ ବୋଲି ଜଣାପଡ଼ିଛି। ଗତ ୧୧ ମାସରେ ଘରୋଇ କ୍ଲିନିକ ମାଧ୍ୟମରେ ଏହି ପରୀକ୍ଷା କରାଯାଇଥିଲା ବୋଲି ଅଧିକାରୀ କହିଛନ୍ତି। ସୂଚନା ଅନୁଯାୟୀ ଗତ ବର୍ଷ ଫେବୃଆରୀରୁ ଡିସେମ୍ବର ମଧ୍ୟରେ କେବଳ ୨ଟି ଘରୋଇ ଲ୍ୟାବ୍‌ରେ ୨୨ ଲକ୍ଷ ପରୀକ୍ଷା ହୋଇଥିଲା। ଏଥିରୁ ୬୫ ହଜାର ରୋଗୀ ଜାଲ୍ ବୋଲି ଜଣାପଡ଼ିଛି। ଏମାନେ କେବେ ବି ମୋହଲ୍ଲା କ୍ଲିନିକକୁ ଯାଇ ନ ଥିଲେ ବୋଲି ଏସିବି ଅଧିକାରୀ ଦାବି କରିଛନ୍ତି। ଏହି ସବୁ ଲ୍ୟାବ୍‌କୁ ପରୀକ୍ଷା ବାବଦକୁ ସରକାର ୪.୬୩ କୋଟି ଟଙ୍କା ପ୍ରଦାନ କରିଛନ୍ତି।

ଇରାନର ୮୫ ଠିକଣାରେ ଆମେରିକାର କ୍ଷେପଣାସ୍ତ୍ର ମାଡ଼

ୱାଶିଂଟନ, ୩।୨ (ଏଜେନ୍ସି): ଶନିବାର ସକାଳେ ଇରାକ ଏବଂ ସିରିଆରେ ଥିବା ଇରାନର ୮୫ ଠିକଣା ଉପରେ ଆମେରିକା ଆକ୍ରମଣ କରିଛି। ଆମେରିକା ଆକ୍ରମଣରେ ଇରାକର ୨୬ ଜଣ ଏବଂ ସିରିୟାର ୨୮ ଜଣ ଲୋକଙ୍କ ମୃତ୍ୟୁ ହୋଇଛି। ମୃତକଙ୍କ ମଧ୍ୟରେ ସାଧାରଣ ନାଗରିକ ସାମିଲ ଅଛନ୍ତି। ଏହି ଆକ୍ରମଣ ଦ୍ୱାରା ଆମେରିକା ତିନି ସୈନିକଙ୍କ ମୃତ୍ୟୁର ପ୍ରତିଶୋଧ ନେଇଛି। ଆମେରିକା ପକ୍ଷରୁ କୁହାଯାଇଛି ଯେ ସକାଳେ ମାତ୍ର ୩୦ ମିନିଟ ମଧ୍ୟରେ ଇରାନ ରିଭୋଲ୍ୟୁସନାରୀ ଗାର୍ଡ (ଆଇଆରଜିସି)ର ସିରିୟା ସ୍ଥିତ ୪ ଏବଂ ଇରାକର ୩ ଠିକଣାରେ କ୍ଷେପଣାସ୍ତ୍ର ମାଡ଼ କରାଯାଇଥିଲା। ଏହା ସହିତ ଆଇଆରଜିସି ସମର୍ଥିତ ମିଲିସିଆ ଗୋଷ୍ଠୀର ୮୫ ଠିକଣାରେ ଏୟାର ଷ୍ଟ୍ରାଇକ କରାଯାଇଥିଲା।

ଆରଟିଆଇରେ ସିବିଆଇକୁ ସମ୍ପୂର୍ଣ୍ଣ ଛାଡ଼ କରାଯାଇନି: ହାଇକୋର୍ଟ

ନୂଆଦିଲ୍ଲୀ, ୩।୨ (ଏଜେନ୍ସି): ସୂଚନା ଅଧିକାର ଆଇନ (ଆରଟିଆଇ)ରେ ସେଣ୍ଟ୍ରାଲ ବ୍ୟୁରୋ ଅଫ୍ ଇନଭେଷ୍ଟିଗେସନ (ସିବିଆଇ)କୁ ସମ୍ପୂର୍ଣ୍ଣ ଛାଡ଼ କରାଯାଇନାହିଁ। ଦୁର୍ନୀତି ସମ୍ବନ୍ଧିତ ସୂଚନା ଏବଂ ମାନବାଧିକାର ଉଲ୍ଲଙ୍ଘନ ସମ୍ବନ୍ଧିତ ସୂଚନା ପ୍ରଦାନ ପାଇଁ ଏହି ଆଇନ ସିବିଆଇକୁ ଅନୁମତି ଦେଇଛି। ଧାରା ୨୪ରେ କିଛି ନିର୍ଦ୍ଦିଷ୍ଟ ସଂଗଠନକୁ ଆଇନ ପରିସରରୁ ବାଦ ଦିଆଯାଇଛି। ମାତ୍ର ଦ୍ୱିତୀୟ ଅନୁଚ୍ଛେଦରେ ସିବିଆଇ ବିଷୟରେ ଉଲ୍ଲେଖ ରହିଛି ବୋଲି ଦିଲ୍ଲୀ ହାଇକୋର୍ଟ କହିଛନ୍ତି। ଗତ ୩୦ ତାରିଖରେ ଜଷ୍ଟିସ ସୁବ୍ରମଣ୍ୟନ ପ୍ରସାଦ ଏହି ନିର୍ଦ୍ଦେଶ ଦେଇଥିଲା। ପରଦିନ ସନ୍ଧ୍ୟାରେ ଏହା ପ୍ରକାଶ ପାଇଥିଲା।

ଦିଲ୍ଲୀ ମୁଖ୍ୟମନ୍ତ୍ରୀଙ୍କ ବାସଭବନ ସାମ୍ନାରେ ହାଇଡ୍ରାମା

ଭିତରେ କେଜ୍ରିୱାଲ, ବାହାରେ ପୁଲିସ

ନୂଆଦିଲ୍ଲୀ,୩।୨(ଏଜେନ୍ସି)

- ନିଜସ୍ୱ ମନ୍ତବ୍ୟକୁ ନେଇ ନିଜେ ଫସିଲେ କେଜ୍ରିୱାଲ
- ବିଜେପି ବିରୋଧରେ ଆଣିଥିଲେ ଲାଞ୍ଚ କାରବାର ଅଭିଯୋଗ

ଦିଲ୍ଲୀ ଅବକାରୀ ଦୁର୍ନୀତି ମାମଲାରେ ପ୍ରବର୍ତ୍ତନ ନିର୍ଦ୍ଦେଶାଳୟ(ଇଡି) ସମନକୁ ନେଇ ମୁଖ୍ୟମନ୍ତ୍ରୀ ଅରବିନ୍ଦ କେଜ୍ରିୱାଲ ହରଡ଼ଘଣାରେ ପଡିଛନ୍ତି। ତାଙ୍କୁ ଇଡି ପକ୍ଷରୁ ପାଞ୍ଚ ପାଞ୍ଚ ଥର ସମନ କରାଯାଇଥିଲେ ମଧ୍ୟ ସେ ହାଜର ହୋଇନାହାନ୍ତି। ଏହାମଧ୍ୟରେ ଯେ କୌଣସି ସମୟରେ ଇଡି ଷଷ୍ଠ ସମନ ଜାରି କରିବା କିମ୍ବା କେଜ୍ରିୱାଲଙ୍କୁ ଗିରଫ କରିପାରେ ବୋଲି ଜୋରଦାର ଚର୍ଚ୍ଚା ଚାଲିଛି। ଏହାମଧ୍ୟରେ ପୁଣି ଏକ ଘଟଣାକୁ ନେଇ କେଜ୍ରିୱାଲ ଫସିଛନ୍ତି। ବିଜେପି ବିରୋଧରେ ଲାଞ୍ଚ ଅଭିଯୋଗ ଆଣି ସେ ଏକ ସାମ୍ବାଦିକ ସମ୍ମିଳନୀରେ ଦଳକୁ ନିଶାଣ କରିବା ସହିତ ଏଥିପାଇଁ ତାଙ୍କ ନିକଟରେ ପର୍ଯ୍ୟାପ୍ତ ପ୍ରମାଣ ରହିଛି ବୋଲି କହିଥିଲେ। କିନ୍ତୁ ଏବେ ଏହି ବିଷୟରେ ସବିଶେଷ ତଥ୍ୟ ଏବଂ ପ୍ରମାଣ ପାଇବାକୁ ଖୋଦ୍ ଦିଲ୍ଲୀ କ୍ରାଇମବ୍ରାଞ୍ଚ ପୁଲିସ କେଜ୍ରିୱାଲଙ୍କ ବାସଭବନରେ ପହଞ୍ଚିଥିଲା ବେଳେ ଗତକାଲି ଠାରୁ କେଜ୍ରିୱାଲ ସାମ୍ନାକୁ ଆସୁନାହାନ୍ତି। ଉଲ୍ଲେଖଯୋଗ୍ୟ ଯେ, ଚଣ୍ଡିଗଡ଼ ମେୟର ନିର୍ବାଚନ ଫଳାଫଳକୁ ନେଇ ଆପ୍ ଗତକାଲି ଦିଲ୍ଲୀ ବିଜେପି କାର୍ଯ୍ୟାଳୟ ସମ୍ମୁଖରେ ବିକ୍ଷୋଭ କରିଥିଲା। ଏହି ସମୟରେ କେଜ୍ରିୱାଲ ବିଜେପି ଉପରେ ବର୍ଷିବା ସହିତ ଏହି ଦଳ ଦେଶରେ ଗଣତନ୍ତ୍ରକୁ ହତ୍ୟା କରିଛି ବୋଲି କହିଥିଲେ। କେବଳ ଚଣ୍ଡିଗଡ଼ ନୁହେଁ, ବିଜେପି ୭ ଆପ୍ ବିଧାୟକଙ୍କୁ ପ୍ରଭାବିତ କରି ଦିଲ୍ଲୀ ସରକାରକୁ ଭାଙ୍ଗିବାକୁ ଚାହୁଁଛି ବୋଲି କହିଥିଲେ। ଏପରିକି ଏହି ପ୍ରତ୍ୟେକ ବିଧାୟକଙ୍କୁ ୨୫ କୋଟି ଟଙ୍କା ଲାଞ୍ଚ ଦେବାକୁ ବିଜେପି ପ୍ରସ୍ତୁତ ହୋଇଥିଲା ଏବଂ ଏହାର ଭିଡିଓ ତାଙ୍କ ନିକଟରେ ରହିଛି ବୋଲି କେଜ୍ରିୱାଲ କହିଥିଲେ। କିନ୍ତୁ ଏହି ଘଟଣାକୁ ବିଜେପି ଗୁରୁତର ସହ ଗ୍ରହଣ କରିବା ସହିତ କେଜ୍ରିୱାଲଙ୍କୁ ଚ୍ୟାଲେଞ୍ଜ କରି ତାଙ୍କ ବିରୋଧରେ ଥାନାରେ ମାମଲା ଦାଏର କରିଥିଲା। କେଜ୍ରିୱାଲ ଏହି ବିଷୟ କହିବାର ୬ ଘଣ୍ଟା ପରେ ଦିଲ୍ଲୀ କ୍ରାଇମବ୍ରାଞ୍ଚ ପୁଲିସ ଘଟଣାର ପ୍ରମାଣ ମାଗିବା ଲକ୍ଷ୍ୟରେ ନୋଟିସ୍ ଧରି କେଜ୍ରିୱାଲଙ୍କ ବାସଭବନରେ ପହଞ୍ଚିଥିଲା। ଗତକାଲି ସନ୍ଧ୍ୟାରେ ପୁଲିସ ତାଙ୍କ ସରକାରୀ ବାସଭବନରେ ପହଞ୍ଚିଥିଲେ ବି ସେଠାକାର ଅଧିକାରୀମାନେ ମୁଖ୍ୟମନ୍ତ୍ରୀ ଘରେ ନାହାନ୍ତି କହି ପୁଲିସ ଅଧିକାରୀମାନଙ୍କୁ ଫେରାଇ ଦେଇଥିଲେ। କିନ୍ତୁ କଥା ଏତିକିରେ ସରିନଥିଲା। ଶନିବାର ସକାଳୁ ପୁଣିଥରେ ପୁଲିସ କେଜ୍ରିୱାଲଙ୍କ ବାସଭବନରେ ପହଞ୍ଚିଥିଲା। ହେଲେ ସନ୍ଧ୍ୟା ଯାଏଁ କେଜ୍ରିୱାଲ ବାହାରକୁ ବାହାରି ନଥିଲେ। ଦିନ ସାରା କ୍ରାଇମବ୍ରାଞ୍ଚ ପୁଲିସ ବାହାରେ ଡେରା ପକାଇଥିଲା ବେଳେ କେଜ୍ରିୱାଲ ଘର ଭିତରେ ଥାଇ ନୋଟିସ୍ ନେଇ ନଥିଲେ। ମୁଖ୍ୟମନ୍ତ୍ରୀଙ୍କ କାର୍ଯ୍ୟାଳୟର ଅଧିକାରୀମାନେ ଦସ୍ତଖତ କରି ନୋଟିସ୍ ନେବାକୁ ଚାହିଁଥିଲେ ମଧ୍ୟ ପୁଲିସ ଅଧିକାରୀମାନେ କେବଳ କେଜ୍ରିୱାଲଙ୍କ ହାତରେ ହିଁ ନୋଟିସ୍ ଧରାଇବେ ବୋଲି କହିଥିଲେ। ଯାହାକୁ ନେଇ ଶନିବାର ଦିନ ସାରା ମୁଖ୍ୟମନ୍ତ୍ରୀଙ୍କ ବାସଭବନ ସମ୍ମୁଖରେ ହାଇଡ୍ରାମା ଚାଲିଥିଲା। ସବୁ ଗଣମାଧ୍ୟମ ଦିନ ସାରା ଏଠାରେ ଡେରା ପକାଇଥିଲା ବେଳେ ଏହି ପ୍ରସଙ୍ଗକୁ ନେଇ ଦିନ ସାରା ଚର୍ଚ୍ଚା ଚାଲିଥିଲା। କେଜ୍ରିୱାଲ ବିଜେପି ବିରୋଧରେ ଯେଉଁ ଅଭିଯୋଗ ଆଣିଥିଲେ ତାହାକୁ ଯାଞ୍ଚ କରିବାକୁ ଯଦି ଖୋଦ୍ ପୁଲିସ ତାଙ୍କ ଘରେ ପହଞ୍ଚିଥିଲା, ତେବେ ସେ ଏହାକୁ କାହିଁକି ଏଡାଇଲେ ବୋଲି ରାଜନୀତିକ ମହଲରେ ପ୍ରଶ୍ନ ଉଠିଛି। ଯଦି ତାଙ୍କ ନିକଟରେ ପ୍ରମାଣ ଥିଲା ତେବେ ସେ ନୋଟିସ୍ ଗ୍ରହଣ କରି ବିଜେପି ବିରୋଧରେ ମାମଲା ରୁଜୁ କରିପାରିଥାଆନ୍ତେ। କିନ୍ତୁ ଓଲଟା ପୁଲିସ ତାଙ୍କ ନିକଟରେ ପହଞ୍ଚିବା ଏବଂ ସେ ଘରୁ ନ ବାହାରିବା ଅନ୍ୟ କିଛି ଇଙ୍ଗିତ କରୁଛି ବୋଲି ଚର୍ଚ୍ଚା ଚାଲିଛି। ସେପଟେ ବିଭିନ୍ନ ଘଟଣାକୁ କେଜ୍ରିୱାଲ ପୂର୍ବରୁ ଫାଙ୍କି ଦେଇ କ୍ଷମା ମାଗିବାର ନଜିର ରହିଥିଲା ବେଳେ ଏହି ଘଟଣାରେ ସେଭଳି କିଛି ଆଶଙ୍କା କରି ପୁଲିସ ତାଙ୍କ ହାତରେ ହିଁ ନୋଟିସ୍ ଧରାଇବାକୁ ଜିଦ୍ କରି ବସିଛି ବୋଲି କୁହାଯାଉଛି। ତେବେ ନିଜ ମନ୍ତବ୍ୟକୁ ନେଇ କେଜ୍ରିୱାଲ ପୁଣିଥରେ ଫସିବା ଘଟଣା ସବୁଠାରୁ ଚର୍ଚ୍ଚାର ବିଷୟ ହୋଇଛି।

କେଜ୍ରିୱାଲଙ୍କ ବିରୋଧରେ କୋର୍ଟ ଗଲା ଇଡି

ଦିଲ୍ଲୀ ଅବକାରୀ ଦୁର୍ନୀତିକୁ ନେଇ ପଚରାଉଚରା କରିବାକୁ ଇଡି ଦିଲ୍ଲୀ ମୁଖ୍ୟମନ୍ତ୍ରୀ ଅରବିନ୍ଦ କେଜ୍ରିୱାଲଙ୍କୁ ପାଞ୍ଚ ପାଞ୍ଚ ଥର ସମନ କରିସାରିଛି। କିନ୍ତୁ କେଜ୍ରିୱାଲ ଏହାକୁ ସମ୍ପୂର୍ଣ୍ଣ ଏଡାଇ ଚାଲିଛନ୍ତି। ଇଡି ପଞ୍ଚମ ସମନ ଜାରି କରି ତାଙ୍କୁ ଚଳିତ ମାସ ୨ ତାରିଖରେ ହଜାର ହେବାକୁ କହିଥିଲା। କିନ୍ତୁ କେଜ୍ରିୱାଲ ହାଜର ହେବା ପରିବର୍ତ୍ତେ ଦଳୀୟ ବିକ୍ଷୋଭରେ ସାମିଲ ହୋଇଥିଲେ। ଏହାପୂର୍ବରୁ ସେ ବିଭିନ୍ନ କାରଣ ଦର୍ଶାଇ ହାଜର ନ ହେବା ସହିତ ଇଡି ସମନ ସମ୍ପୂର୍ଣ୍ଣ ଆଇନ ବିରୁଦ୍ଧ ବୋଲି କହିଥିଲେ। ଏଭଳି ସ୍ଥିତିରେ ହେ କେଜ୍ରିୱାଲଙ୍କ ବିରୋଧରେ ଶନିବାର କୋର୍ଟର ଦ୍ୱାରସ୍ଥ ହୋଇଛି। ଦିଲ୍ଲୀସ୍ଥିତ ରାଉଜ୍ ଆଭେନ୍ୟୁ କୋର୍ଟରେ ଇଡି ପକ୍ଷରୁ ପିଟିସନ ଦିଆଯାଇଥିଲା ବେଳେ ଆସନ୍ତା ୭ ତାରିଖରେ ଏହି ପ୍ରସଙ୍ଗରେ ଶୁଣାଣି କରିବାକୁ କୋର୍ଟ କହିଛନ୍ତି। ଏହାକୁ ନେଇ କେଜ୍ରିୱାଲଙ୍କ ଚିନ୍ତା ବଢିଛି। ଗୋଟିଏ ପଟେ କ୍ରାଇମବ୍ରାଞ୍ଚ ପୁଲିସ କେଜ୍ରିୱାଲଙ୍କ ରକ୍ତଚାପ ବଢାଇଥିଲା ବେଳେ ଇଡି କୋର୍ଟକୁ ଯିବା ଘଟଣା ମଧ୍ୟ ତାଙ୍କ ପାଇଁ ଚିନ୍ତାର କାରଣ ହୋଇଥିବା କୁହାଯାଇଛି।

ଥାନାରେ ଶିବସେନା ନେତାଙ୍କୁ ଗୁଳିମାଡ଼

ବିଜେପି ବିଧାୟକ ଗଣପତ ଗିରଫ

ମୁମ୍ବାଇ, ୩।୨ (ଏଜେନ୍ସି): ମହାରାଷ୍ଟ୍ରର କଲ୍ୟାଣ ପୂର୍ବ ଆସନର ବିଜେପି ବିଧାୟକ ଗଣପତ ଗାଏକ୍ୱାଡଙ୍କ ଦାଦାଗିରି ସାରା ଦେଶରେ ଚର୍ଚ୍ଚାର ପ୍ରସଙ୍ଗ ପାଲଟିଛି। କ୍ଷମତା ବଳରେ ବଳୀୟାନ ଏହି ବିଧାୟକ ଉଲ୍ଲାସନଗରର ଏକ ଜମି ବିବାଦକୁ ନେଇ ନିଜ ମେଣ୍ଟ ସହଯୋଗୀ ତଥା ଶିବସେନା ନେତା ମହେଶ ଗାଏକ୍ୱାଡଙ୍କୁ ଥାନା ଭିତରେ ଇନ୍ସପେକ୍ଟରଙ୍କ ସାମ୍ନାରେ ଗୁଳି ମାଡ଼ କରିଛନ୍ତି। ଶୁକ୍ରବାର ରାତି ପ୍ରାୟ ୧୦ଟା ସମୟରେ ଉଭୟ ନେତା ହିଲ୍ ଲାଇନ ଥାନାରେ ପହଞ୍ଚି ଥିଲେ। ଉଭୟେ ପରସ୍ପର ବିରୋଧରେ ଏତଲା ଦେବାକୁ ଯାଇଥିଲେ। ଏଠାରେ ପ୍ରଥମେ ଉଭୟଙ୍କ ମଧ୍ୟରେ ଯୁକ୍ତିତର୍କ ହୋଇଥିଲା। ଏହି ସମୟରେ ଗଣପତ ମହେଶଙ୍କ ଉପରକୁ ୬ ରାଉଣ୍ଡ ଗୁଳି ମାଡ଼ କରିଥିଲେ। ୨ଟି ଗୁଳି ମହେଶ ଏବଂ ଆଉ ୨ଟି ତାଙ୍କ ସହଯୋଗୀ ରାହୁଲ ପାଟିଲଙ୍କ ଦେହରେ ବାଜିଥିଲା। ଏହାକୁ ନେଇ ଥାନାରେ ହଙ୍ଗାମା ସୃଷ୍ଟି ହୋଇଥିଲା। ଉଭୟଙ୍କୁ ତୁରନ୍ତ ମେଡିକାଲରେ ଭର୍ତ୍ତି କରାଯାଇଥିଲା। ଏହା ପରେ ରାତିରେ ବିଜେପି ବିଧାୟକଙ୍କୁ ହେପାଜତକୁ ନିଆଯାଇଥିଲା। ଶନିବାର ସକାଳେ ୩ ଜଣଙ୍କୁ ଗିରଫ କରାଯାଇଥିଲା। ଗଣପତଙ୍କୁ କୋର୍ଟ ୧୪ ଦିନ ପାଇଁ ବିଚାର ବିଭାଗୀୟ ହେପାଜତକୁ ପଠାଇ ଦେଇଛନ୍ତି। ମାମଲାର ତଦନ୍ତ ପାଇଁ ସ୍ୱତନ୍ତ୍ର ଦଳ (ଏସଆଇଟି) ଗଠନ କରାଯାଇଛି। ଅନ୍ୟପକ୍ଷରେ ଅଭିଯୁକ୍ତ ବିଧାୟକ ଘଟଣାକୁ ନେଇ କୌଣସି ପଶ୍ଚାତାପ କରିନାହାନ୍ତି। ସେ ଦମ୍ବର ସହ ମହେଶଙ୍କୁ ଗୁଳି ମାରିଥିବା କହିଛନ୍ତି। ଯଦି ପୁଅକୁ ଥାନାରେ ଭିତରେ ମାଡ଼ ମରାଯିବ ତେବେ କ'ଣ କରିବି ବୋଲି କହିଛନ୍ତି। ସୂଚନା ଅନୁଯାୟୀ ଦ୍ୱାରଲା ପରିସରରେ ଥିବା ସମ୍ପତ୍ତିର ମାଲିକାନା ହକ୍‌କୁ ନେଇ ଗଣପତ ଏବଂ ସ୍ଥାନୀୟ ଲୋକଙ୍କ ମଧ୍ୟରେ ବିବାଦ ଚାଲିଥିଲା। ଏହି ଅଞ୍ଚଳର ଲୋକ ଶିବସେନା ସହର ମୁଖ୍ୟ ମହେଶଙ୍କ ସମ୍ପର୍କରେ ଥିଲେ। ସେ ମୁଖ୍ୟମନ୍ତ୍ରୀ ଏକନାଥ ସିନ୍ଦେଙ୍କ ଘନିଷ୍ଠ ଭାବେ ପରିଚିତ। ଗତ ୩୧ ତାରିଖରେ ବିଧାୟକ ଗଣପତ ଏବଂ ମହେଶଙ୍କ ଲୋକଙ୍କ ମଧ୍ୟରେ ମାରପିଟ ହୋଇଥିଲା। ଏହାକୁ ନେଇ ଗଣପତ ନିଜ ପୁଅ ବୈଭବ ଏବଂ ସମର୍ଥକଙ୍କ ସହ ଥାନାରେ ପହଞ୍ଚି ଥିଲେ। ଏହି ଘଟଣାକୁ ନେଇ ସାଂସଦ ସଞ୍ଜୟ ରାଉତ ମୁଖ୍ୟମନ୍ତ୍ରୀଙ୍କୁ ନିଶାଣ କରିଛନ୍ତି। ଏହି ମାମଲା ସିନ୍ଦେଙ୍କ ଗୃହଜିଲ୍ଲାର। ମୁଖ୍ୟମନ୍ତ୍ରୀଙ୍କ ଲାଗି ଗୁଳି ଚଳାଇବାକୁ ପଡ଼ିଲା ବୋଲି ଜଣେ ବିଧାୟକ କହୁଛି। ଯଦି କ୍ଷମତାସୀନ ଦଳର ବିଧାୟକ ଏପରି କହିବେ ତେବେ ମୁଖ୍ୟମନ୍ତ୍ରୀ ଇସ୍ତଫା ଦେଇଦେବା ଉଚିତ। ସିନ୍ଦେ ମୁଖ୍ୟମନ୍ତ୍ରୀ ରହିଲେ ରାଜ୍ୟରେ କେବଳ ଗୁଣ୍ଡା ସୃଷ୍ଟି ହେବେ। ମୁଖ୍ୟମନ୍ତ୍ରୀଙ୍କ କାର୍ଯ୍ୟାଳୟ ଗୁଣ୍ଡାଙ୍କ ଆଡ୍ଡା ବନିଯାଇଛି। କେଉଁ ଦିନ ସେଠାରେ ମଧ୍ୟ ଗୁଳିମାଡ଼ ହେବ।

ନୌସେନାରେ ଆଇଏନଏସ୍ ସନ୍ଧାୟକ

ବିଶାଖାପାଟଣା, ୩।୨ (ଏଜେନ୍ସି): ଆନ୍ଧ୍ରପ୍ରଦେଶ ବିଶାଖାପାଟଣାରେ ଆୟୋଜିତ ଏକ ସ୍ୱତନ୍ତ୍ର କାର୍ଯ୍ୟକ୍ରମରେ ସର୍ଭିଲାନ୍ସ ଜାହାଜ ଆଇଏନଏସ୍ ସନ୍ଧାୟକ ଶନିବାର ନୌସେନାରେ ସାମିଲ ହୋଇଛି। ଏହା ସମୁଦ୍ରରେ ନାଭିଗେସନକୁ ଅଧିକ ମଜବୁତ କରିବ। ଏହି ଜାହାଜ ୧୧ ହଜାର କିମି ପର୍ଯ୍ୟନ୍ତ ବନ୍ଦର ଏବଂ ସମୁଦ୍ର ଉପକୂଳର ପର୍ଯ୍ୟବେକ୍ଷଣ କରିପାରିବ। ସର୍ଭିଲାନ୍ସ ବ୍ୟତୀତ ଏହି ଜାହାଜରେ ବୋଫୋର୍ସ ଗନ୍ ଏବଂ ଚେତକ ହେଲିକପ୍ଟର ମୁତୟନ କରାଯାଇଛି। ଏହି କାର୍ଯ୍ୟକ୍ରମରେ ପ୍ରତିରକ୍ଷା ମନ୍ତ୍ରୀ ରାଜନାଥ ସିଂହ, ନୌସେନା ମୁଖ୍ୟ ଆଡମିରାଲ ଆର ହରିକୁମାର ସାମିଲ ହୋଇଥିଲେ। ଏହି ସମୟରେ ରାଜନାଥ ଜଳଦସ୍ୟୁଙ୍କୁ ଚେତାବନୀ ଦେଇଥିଲେ। ଭାରତ ଲୁଟେରାଙ୍କୁ ବରଦାସ୍ତ କରିବନି ବୋଲି କହିଥିଲେ। ଏହା ନୂଆ ଭାରତର ସଙ୍କଳ୍ପ।

- ଡାହା ମିଛେଇ ପୁନମ୍ ପାଣ୍ଡେ

ନିଜେ ରଚିଥିଲେ ମୃତ୍ୟୁ ନାଟକ

ମୁମ୍ବାଇ, ୩।୨ (ଏଜେନ୍ସି): ଅଭିନେତ୍ରୀ ତଥା ମଡେଲ ପୁନମ ପାଣ୍ଡେ ନିଜକୁ ଡାହା ମିଛେଇ ସାବ୍ୟସ୍ତ କରିଛନ୍ତି। ପୁନମଙ୍କ ପରଲୋକ ହୋଇନାହିଁ। ଏବେ ବି ସେ ଜୀବିତ ଅଛନ୍ତି। ଯେଉଁ ସାମାଜିକ ଗଣମାଧ୍ୟମ ସାଇଟ୍‌ରେ ସେ ନିଜ ମୃତ୍ୟୁ ଖବର ପୋଷ୍ଟ କରାଇ ଥିଲେ; ଦିନକ ପରେ ସେହି ସାଇଟରେ ନିଜେ ବଞ୍ଚିଥିବା କହିଛନ୍ତି। ସେ ମରିନାହାନ୍ତି, ବରଂ ମରିବାର ନାଟକ କରୁଥିଲେ ବୋଲି କହିଛନ୍ତି। ମିଛ ଖବର ପ୍ରଚାରପ୍ରସାର କରି ସମସ୍ତଙ୍କୁ ଚମକାଇ ଦେଇଥିବା ପୁନମଙ୍କ ପାଇଁ ଏବେ ଖାଲି ଗାଳି ବର୍ଷା ହେବାରେ ଲାଗିଛି। ତାଙ୍କ ସାମାଜିକ ଗଣମାଧ୍ୟମ ସାଇଟ୍‌ରେ ଲୋକ ଅଶ୍ରାବ୍ୟ ଭାଷାରେ ଯାହା ଆସିଲା ତାହା ଲେଖି ଚାଲିଛନ୍ତି। ଏଥିପାଇଁ ସେଲିବ୍ରିଟିମାନେ ମଧ୍ୟ ପୁନମଙ୍କୁ ବିରୋଧ କରିଛନ୍ତି। ତାଙ୍କୁ କଠୋର ଭାଷାରେ ନିନ୍ଦା କରିଛନ୍ତି। ପୁନମ ଭରସାର ପାତ୍ର ନୁହଁନ୍ତି ବୋଲି ଅନେକ ଉଲ୍ଲେଖ କରିଛନ୍ତି। ଏହା ସହିତ ମାମଲା ରୁଜୁ କରାଯିବ ବୋଲି କହିଛନ୍ତି। ତେବେ ପୁନମ ସ୍ୱୀକୃତିକରଣ ଦେଇ ଲୋକଙ୍କୁ ଗର୍ଭାଶୟ କର୍କଟ ପ୍ରତି ସଚେତନ କରାଇବାକୁ ଏପରି ନାଟକ ରଚିଥିଲେ ବୋଲି କହିଛନ୍ତି।

- ଇଡିକୁ ହାଇକୋର୍ଟଙ୍କ ନିର୍ଦ୍ଦେଶ

ଜବତ ସାମଗ୍ରୀ ମାଲିକଙ୍କୁ ଫେରାଅ

ନୂଆଦିଲ୍ଲୀ, ୩।୨ (ଏଜେନ୍ସି): ଏକ ମନି ଲଣ୍ଡରିଂ ମାମଲାରେ ଦିଲ୍ଲୀ ହାଇକୋର୍ଟ ଗୁରୁତ୍ୱପୂର୍ଣ୍ଣ ରାୟ ଦେଇଛନ୍ତି। ମନି ଲଣ୍ଡରିଂ ନିରୋଧୀ ଆଇନ ଅଧିନ (ପିଏମଏଲଏ)ରେ ଜବତ ସାମଗ୍ରୀ ଫେରାଇବା ପାଇଁ ପ୍ରବର୍ତ୍ତନ ନିର୍ଦ୍ଦେଶାଳୟ (ଇଡି)କୁ ନିର୍ଦ୍ଦେଶ ଦେଇଛନ୍ତି। ଯଦି ତଦନ୍ତର ବର୍ଷେ ଭିତରେ ଅଭିଯୋଗ ସାବ୍ୟସ୍ତ ନ ହୁଏ ତେବେ ଜବତ ସାମଗ୍ରୀ ମାଲିକଙ୍କୁ ପ୍ରଦାନ କରିବାକୁ ପଡ଼ିବ ବୋଲି କୋର୍ଟ କହିଛନ୍ତି। ଭୂଷଣ ପାୱାର ଆଣ୍ଡ ଷ୍ଟିଲ ଲିମିଟେଡ (ବିପିସିଏଲ)ର ମହେନ୍ଦ୍ର କୁମାର ଖଣ୍ଡେଲୱାଲଙ୍କ ଆବେଦନ ଉପରେ ହାଇକୋର୍ଟ ଏହି ରାୟ ଦେଇଛନ୍ତି। ଆବେଦନରେ କୁହାଯାଇଥିଲା ଯେ ଇଡି ଚଢ଼ଉ ସମୟରେ ରେକର୍ଡ କାଗଜପତ୍ର ସମେତ ସୁନା ଏବଂ ହୀରା ଅଳଙ୍କାର ଜବତ କରିଥିଲା। ଏହାର ମୂଲ୍ୟ ୮୫ ଲକ୍ଷ ଟଙ୍କାରୁ ଅଧିକ ହେବ। ଚଢ଼ଉକୁ ବର୍ଷେରୁ ଅଧିକ ସମୟ ହୋଇଯାଇଥିଲେ ମଧ୍ୟ ଏ ପର୍ଯ୍ୟନ୍ତ ଜବତ ସାମଗ୍ରୀ ଫେରା ଯାଇନାହିଁ। ଆବେଦନର ଶୁଣାଣି କରି ଜଷ୍ଟିସ ନବୀନ ଚାୱଲା କହିଥିଲେ ଯେ ବର୍ଷେ ଭିତରେ ଅଭିଯୋଗ ସାବ୍ୟସ୍ତ ନ ହେଲେ ପିଏମଏଲଏର ଧାରା ୮(୩) ଅନୁଯାୟୀ ଜବତ ସାମଗ୍ରୀର ଅବଧି ଶେଷ ହୋଇଯାଇଥାଏ। ଏଭଳି ସ୍ଥିତିରେ ଯାହା ସବୁ ଜବତ କରାଯାଇଛି ତାହା ଫେରାଇବାକୁ ନିର୍ଦ୍ଦେଶ ଦେଇଛନ୍ତି।

ମହିଳା ବିଚାରପତିଙ୍କ ଝୁଲନ୍ତା ମୃତଦେହ ଉଦ୍ଧାର

ଲକ୍ଷ୍ନୌ, ୩।୨ (ଏଜେନ୍ସି): ଉତ୍ତରପ୍ରଦେଶ ବଦାୟୁଁର ଜଣେ ମହିଳା ସି

ସକାଳ
THE SAKALA

PRINTED AT BHUBANESWAR ■ JEYPORE ■ SAMBALPUR ■ PANIKOILI

◆VOLUME- 41 ◆ISSUE-220 ◆BHUBANESWAR ◆SUNDAY ◆4 FEBRUARY 2024 ◆PAGE-20 ◆₹ 6.00

◆ବର୍ଷ-୪୧ ◆ସଂଖ୍ୟା-୨୨୦ ◆ଭୁବନେଶ୍ୱର ◆ରବିବାର ◆୪ ଫେବୃଆରୀ ୨୦୨୪ ◆ପୃଷ୍ଠା-୨୦ ◆ଟ.୬.୦୦ (ସିନ୍ଦୂରା ସହ)

ଓଇଆରସିରେ ପକ୍ଷ ରଖିଲା ଟିପିସିଓଡିଏଲ

■ **ଭୁବନେଶ୍ୱର,୩।୨(ସମିସ):** ଶନିବାର ଓଡ଼ିଶା ବିଦ୍ୟୁତ୍ ନିୟାମକ ଆୟୋଗ (ଓଇଆରସି)ରେ ବିଦ୍ୟୁତ୍ ବିତରକ କମ୍ପାନୀ ଟାଟା ପାୱାର କେନ୍ଦ୍ରୀୟ ଓଡ଼ିଶା ବିତରଣ ଲିମିଟେଡ୍(ଟିପିସିଓଡିଏଲ) ବାର୍ଷିକ ରାଜସ୍ୱ ଆବଶ୍ୟକତା ଏବଂ ଦରବୃଦ୍ଧି ସମ୍ପର୍କିତ ଶୁଣାଣି ହୋଇଛି। ୨୦୨୪-୨୫ ଆର୍ଥିକ ବର୍ଷ ପାଇଁ ଟାଟା ପାୱାର(କେନ୍ଦ୍ରୀୟ) ମୋଟ ୫୯୫୨.୮୮ କୋଟି ଟଙ୍କାର ରାଜସ୍ୱ ଆବଶ୍ୟକତା ରହିଥିବା ଆୟୋଗଙ୍କ ନିକଟରେ ଦର୍ଶାଇଛି। ଅପରପକ୍ଷେ ଶୁଣାଣି ବେଳେ କମ୍ପାନୀ ୨୦୨୪-୨୫ ଆର୍ଥିକ ବର୍ଷରେ ବିଦ୍ୟୁତ୍ ଶୁଳ୍କ ବୃଦ୍ଧି ନକରିବାକୁ ଆୟୋଗଙ୍କ ନିକଟରେ ଅନୁରୋଧ କରିଛି।୨୦୨୪-୨୫ରେ ଟାଟା ପାୱାର(କେନ୍ଦ୍ରୀୟ) ଗ୍ରୀଡ୍‌କୋ ନିକଟରୁ ମୋଟ ୧୨୩୦୫.୮୪ ନିୟୁତ ୟୁନିଟ ବିଦ୍ୟୁତ୍ କିଣିବାକୁ ପ୍ରସ୍ତାବ ଦେଇଥିବା ବେଳେ ଏଥିମଧ୍ୟରୁ ୯୯୪୪.୩୫ ନିୟୁତ ୟୁନିଟ ବିଦ୍ୟୁତ୍ ବିକ୍ରି କରିବାକୁ ଲକ୍ଷ୍ୟ ରଖିଛି। ତନ୍ମଧ୍ୟରୁ ଏଲ୍‌ଟି ସେଲ୍ ବାବଦରେ ୫୫୯୧.୯୪ ନିୟୁତ ୟୁନିଟ ବିଦ୍ୟୁତ୍ ବ୍ୟବହାର କରିବାକୁ ଟାଟା ପାୱାର ଆକଳନ କରିଥିବା ବେଳେ ଏହା ମୋଟ ବିଦ୍ୟୁତ୍ ପରିମାଣର ୫୬.୨୩ ପ୍ରତିଶତ ବୋଲି କହିଛି। ସେହିପରି ୨୦୨୪-୨୫ରେ ବୈଷୟିକ ଓ ବାଣିଜ୍ୟିକ ଜନିତ କ୍ଷତି ପ୍ରାୟ ୨୦ ପ୍ରତିଶତ ରହିବ ବୋଲି ଏହି ବିତରକ କମ୍ପାନୀ ଆକଳନ କରିଛି। ଟାଟା ପାୱାର(କେନ୍ଦ୍ରୀୟ)ର ଏହି ଆବେଦନର ଶୁଣାଣି ବେଳେ ମୋଟ ୧୫ଜଣ ଆପତ୍ତିକର୍ତ୍ତା ଭାଗ ନେଇ ସେମାନଙ୍କ ମତାମତ ରଖିଥିଲେ। ଶୁଣାଣି ପରେ ଆୟୋଗ ନିଜର ରାୟକୁ ସଂରକ୍ଷିତ ରଖିଛନ୍ତି।

ସମ୍ବଲପୁରରେ ବିଜେପିର 'ଗ୍ୟାରେଣ୍ଟି' ସମାବେଶ

କଂଗ୍ରେସ ଓଡ଼ିଶା ବିରୋଧୀ, ଆଦିବାସୀ ବିରୋଧୀ: ମୋଦୀ

■**ସମ୍ବଲପୁର,୩।୨(ସମିସ):** ସମ୍ବଲପୁରର ରେମେଡ଼ ପଡ଼ିଆଠାରେ ଦଳ ପକ୍ଷରୁ ଆୟୋଜିତ 'ଗ୍ୟାରେଣ୍ଟି' ସମାବେଶରେ କଂଗ୍ରେସକୁ ଅତ୍ୟନ୍ତ କଟୁ ସମାଲୋଚନା କରିଛନ୍ତି ପ୍ରଧାନମନ୍ତ୍ରୀ ନରେନ୍ଦ୍ର ମୋଦି। କଂଗ୍ରେସକୁ ଓଡ଼ିଶା ବିରୋଧୀ, ଆଦିବାସୀ ବିରୋଧୀ ବୋଲି ଉଲ୍ଲେଖ କରି ପ୍ରଧାନମନ୍ତ୍ରୀ ଗତ ୧୦ ବର୍ଷ ମଧ୍ୟରେ ରାଜ୍ୟକୁ ପ୍ରଦାନ କରିଥିବା ଅନୁଦାନ ଓ କରାଯାଇଥିବା ବିକାଶମୂଳକ କାର୍ଯ୍ୟ ସମ୍ପର୍କରେ ବିସ୍ତୃତ ସୂଚନା ଦେଇଛନ୍ତି।

ପ୍ରଧାନମନ୍ତ୍ରୀ କହିଛନ୍ତି ଯେ ସମ୍ବଲପୁର ତଥା ପଶ୍ଚିମ ଓଡ଼ିଶାରେ ପର୍ଯ୍ୟଟନର ପର୍ଯ୍ୟାପ୍ତ ସୁବିଧା ରହିଛି। କଳା, ସଂସ୍କୃତି ବିଶ୍ୱ ଦରବାରରେ ପରିଚିତ ହେବା ସହ ରୋଜଗାର ସୃଷ୍ଟି କରିଛି। ଆଦିବାସୀଙ୍କ ପାଇଁ କେନ୍ଦ୍ର ସରକାର ଅନେକ ଯୋଜନା କରିଛନ୍ତି। ଭିତ୍ତିଭୂମିର ବିକାଶ ପାଇଁ କୋଟି କୋଟି ଟଙ୍କା ରାଜ୍ୟକୁ ଦିଆଯାଉଛି। ଓଡ଼ିଶା ପାଇଁ ବିଜେପି ଏକ ରୋଡମ୍ୟାପ ପ୍ରସ୍ତୁତ କରିଛି। କିଛି ରାଜନୈତିକ ଦଳ ଓଡ଼ିଶା ପ୍ରତି ଅତୀତରେ ଅନ୍ୟାୟ କରିଥିବା ବେଳେ ଏବେ ଓଡ଼ିଶାର ସମ୍ମାନ ବଢ଼ିଛି। ଜି-୨୦ ସମ୍ମିଳନୀରେ ଓଡ଼ିଶାର ପ୍ରସିଦ୍ଧ ସୂର୍ଯ୍ୟମନ୍ଦିର କୋଣାର୍କର ଚକ୍ରକୁ ମଧ୍ୟ ପ୍ରତୀକ ଭାବେ ନିଆଯାଇଛି। ବିଶ୍ୱର ସମସ୍ତ ନେତା ଏହି ଚକ୍ର ଆଗରେ ଫଟୋ ଉଠାଇଥିଲେ। ଓଡ଼ିଶାରେ ହାରାକୁଦ ଭଳି ପର୍ଯ୍ୟଟନର ପର୍ଯ୍ୟାପ୍ତ ସମ୍ଭାବନା ରହିଛି। ସମ୍ବଲପୁର ମେକ୍ ଇନ୍ ଇଣ୍ଡିଆର ଏକ କେନ୍ଦ୍ରରେ ପରିଣତ ହୋଇଛି। ଶହଶହ ଲଘୁ ଉଦ୍ୟୋଗ, ଅନେକ ହସ୍ତତନ୍ତ ବୃଦ୍ଧି ପାଇଛି। ଓଡ଼ିଶାର ବହୁ ପ୍ରବାସୀ ଅନ୍ୟ ରାଜ୍ୟରେ କାମ କରୁଛନ୍ତି। ଗୁଜରାଟର ବିକାଶରେ ସେମାନଙ୍କ ଭୂମିକା ରହିଛି। ଏକ ବ୍ୟକ୍ତି, ଏକ ରାସନ କାର୍ଡ ଦ୍ୱାରା ସେମାନଙ୍କ ରାସନ ସମସ୍ୟା ଦୂର ହୋଇଛି। କଂଗ୍ରେସ ଓ ତାର ସହଯୋଗୀ ରାଜନୈତିକ ଦଳ ଦ୍ରୌପଦୀ ମୁର୍ମୁଙ୍କୁ ରାଷ୍ଟ୍ରପତି ପଦ ପାଇଁ ବିରୋଧ କରିଥିଲେ। ଏହା ଉଭୟ ଜନଜାତି ଏବଂ ଓଡ଼ିଶା ପାଇଁ ଅସମ୍ମାନର କଥା। ବିଜେପି ଭିତ୍ତିଭୂମି ବିକାଶ ଉପରେ ଅଧିକ ଗୁରୁତ୍ୱ ଦେଉଛି। ପୂର୍ବେ ସରକାର ଗୁଡିକ ଆଦିବାସୀଙ୍କୁ ଭୋଟ ବ୍ୟାଙ୍କ ପାଇଁ ବ୍ୟବହାର କରୁଥିଲେ। ବର୍ତ୍ତମାନ ସରକାର ଆଦିବାସୀଙ୍କ କଲ୍ୟାଣ ପାଇଁ ବଜେଟ୍‌ରେ ବହୁଗୁଣ ପାଣ୍ଠିର ବ୍ୟବସ୍ଥା କରିଛି। ୨୦୧୪ପୂର୍ବରୁ ସରକାର କରୁଥିବା ଘୋଷଣାରେ ଘୋଟାଲା ଭରି ରହୁଥିଲା। ବର୍ତ୍ତମାନ ସ୍ଥିତି ବଦଳିଛି; ଯୁବକଙ୍କ ମନୋଭାବରେ ପରିବର୍ତ୍ତନ ଆସିଛି। ସେମାନଙ୍କ ପାଖରେ ମୋଦୀଙ୍କ ଗ୍ୟାରେଣ୍ଟି ରହିଛି ବୋଲି ପ୍ରଧାନମନ୍ତ୍ରୀ କହିଛନ୍ତି।

ଦ୍ରୌପଦୀ ମୁର୍ମୁଙ୍କୁ କଂଗ୍ରେସର ଅପମାନ ସାରା ଆଦିବାସୀ ସମ୍ପ୍ରଦାୟର ଅପମାନ

କଂଗ୍ରେସ ସରକାର ତୁଳନାରେ ଏବେ ରାଜ୍ୟରୁ ତିନିଗୁଣ ଅଧିକ ଧାନ କ୍ରୟ ହେଉଛି

ପ୍ରଧାନମନ୍ତ୍ରୀ ପୁଣି କହିଛନ୍ତି ଯେ ଏବେ ଦେଶରେ ୨୫କୋଟି ଲୋକ ଗରିବରୁ ଆସି ସଶକ୍ତ ହୋଇପାରିଛନ୍ତି। ଯୁବକ, ମହିଳା, ଚାଷୀ, ମତ୍ସ୍ୟଜୀବୀ ଆଦିଙ୍କ ପାଇଁ ବର୍ତ୍ତମାନ ଦେଶରେ ବିକାଶର ନୂଆ ରାସ୍ତା ଖୋଲିଛି। ଚଳିତ ବଜେଟ୍‌ରେ ୨କୋଟିରୁ ଅଧିକ ପକ୍କା ଘର ପାଇଁ ବ୍ୟବସ୍ଥା କରାଯାଇଛି। ଚାଷୀ ଓ ମତ୍ସ୍ୟଜୀବୀଙ୍କ ଆୟ ବୃଦ୍ଧି ପାଇଁ ପ୍ରଧାନମନ୍ତ୍ରୀ କିସାନ ସମୃଦ୍ଧି ସ୍ୱନିଧି ଯୋଜନା କରାଯାଇଛି। ଚାଷୀମାନଙ୍କ ବ୍ୟାଙ୍କ ଜମାଖାତାରେ ୩୦ହଜାର ଟଙ୍କା ଲେଖାଏଁ ଜମା କରାଯାଇଛି। ବିଜେପି ସରକାର ଦ୍ୱାରା ଶସ୍ୟର ସହାୟକ ମୂଲ୍ୟ ଦେଢଗୁଣ ବୃଦ୍ଧି କରାଯାଇଛି। ୨୦୧୪ପର୍ଯ୍ୟନ୍ତ ପୂର୍ବ ୧୦ବର୍ଷରେ ୩୬ହଜାର କୋଟି ଟଙ୍କା ଧାନ କିଣା ଯାଉଥିଲା। ଏବେ ତାହା ୧ଲକ୍ଷ ୧୦ହଜାର କୋଟି ଟଙ୍କାରେ ପହଞ୍ଚିଛି। ନେନୋ ୟୁରିଆ ଭଳି ନାନୋ ଡିଏପି ସାର ପ୍ରଚଳନ କରାଯିବା ମହିଳାମାନଙ୍କ ପାଇଁ ଉଜ୍ଜ୍ୱଳା ଯୋଜନା ଦ୍ୱାରା ସେମାନଙ୍କ ସ୍ୱାସ୍ଥ୍ୟ ସୁରକ୍ଷା ସହ ସମ୍ମାନ ବଢ଼ିଛି। ଏବେ ଛାତ ଉପର ସୌର ବିଦ୍ୟୁତ୍ ଉତ୍ପାଦନ ପାଇଁ ଯୋଜନା କରାଯାଇଛି। ଏହାଦ୍ୱାରା ଲୋକେ ବିନା ମୂଲ୍ୟରେ ବିଦ୍ୟୁତ୍ ପାଇବେ ଏବଂ ସେମାନେ ଉତ୍ପାଦନ କରୁଥିବା ବିଦ୍ୟୁତ୍‌କୁ ବିକ୍ରି କରି ଲାଭବାନ ହୋଇପାରିବେ। ଆଶା ଓ ଅଙ୍ଗନବାଡି କର୍ମୀଙ୍କୁ ୫ଲକ୍ଷ ଟଙ୍କାର ସ୍ୱାସ୍ଥ୍ୟବୀମାରେ ସାମିଲ କରାଯାଇଛି। ୫୫ଲକ୍ଷ ଉଜ୍ଜ୍ୱଳା ଗ୍ୟାସ ସଂଯୋଗ ଦିଆଯାଇଛି। କେନ୍ଦ୍ର ସରକାରଙ୍କ ଲକ୍ଷପତି ଦିଦି ଯୋଜନା ଦ୍ୱାରା ମହିଳାମାନଙ୍କର ବଳ ବଢ଼ାଇବାରେ ସହାୟକ ହୋଇଛି ବୋଲି ଉଲ୍ଲେଖ କରି ପ୍ରଖ୍ୟାତ ଚଳଚ୍ଚିତ୍ର ଅଭିନେତା ସାଧୁ ମେହେରଙ୍କୁ ଶ୍ରଦ୍ଧାଞ୍ଜଳି ଜଣାଇ ତାଙ୍କ ସରକାରଙ୍କ ସମୟରେ ପଦ୍ମଶ୍ରୀ ଦିଆଯାଇଥିବା ଯୋଗୁଁ ପ୍ରଧାନମନ୍ତ୍ରୀ ସନ୍ତୋଷ ବ୍ୟକ୍ତ କରିଛନ୍ତି। ଏହା ସହ ବୀର ସୁରେନ୍ଦ୍ର ସାଏ, ସନ୍ଥ କବି ଭୀମଭୋଇ ଓ ସ୍ୱଭାବ କବି ଗଙ୍ଗାଧର ମେହେର ଦେଶଭକ୍ତି ଓ ସ୍ୱାଭିମାନର ପ୍ରତୀକ ଭାବେ ପ୍ରଧାନମନ୍ତ୍ରୀ ସ୍ମରଣ କରିଛନ୍ତି। ଏହି ସମାବେଶରେ କେନ୍ଦ୍ର ଶିକ୍ଷାମନ୍ତ୍ରୀ ଧର୍ମେନ୍ଦ୍ର ପ୍ରଧାନ, ରେଳମନ୍ତ୍ରୀ ଅଶ୍ୱିନୀ ବୈଷ୍ଣବ, ଜଳସମ୍ପଦ ଶକ୍ତିମନ୍ତ୍ରୀ ବିଶେଶ୍ୱର ଟୁଡୁଙ୍କ ସହ ରାଜ୍ୟ ବିଜେପିର ନେତା, ବିଧାୟକ ଓ ସାଂସଦମାନେ ଉପସ୍ଥିତ ଥିଲେ। ପ୍ରାରମ୍ଭରେ ପ୍ରଧାନମନ୍ତ୍ରୀଙ୍କୁ ଦଳ ପକ୍ଷରୁ ମା' ସମଲେଶ୍ୱରୀ ଓ ଗଙ୍ଗାଧର ମେହେରଙ୍କ ଫଟୋ ଉପହାର ପ୍ରଦାନ କରାଯାଇଥିଲା।

୧୪ ବର୍ଷରେ ବାହାରିଲେନି ଗୋଟିଏ 'କୁମ୍‌କୀ' ହାତୀ

■ **ଭୁବନେଶ୍ୱର,୩।୨(ସମିସ):** ଓଡ଼ିଶାକୁ ୪ଟି ତାଲିମପ୍ରାପ୍ତ କୁମ୍‌କୀ ହାତୀ ସହ ୪ଜଣ ମାହୁନ୍ତ ଯୋଗାଇଦେବାକୁ ରାଜ୍ୟ ସରକାରଙ୍କ ପକ୍ଷରୁ ତାମିଲନାଡୁ ସରକାରଙ୍କୁ ନିବେଦନ କରାଯାଇଛି। ଏନେଇ ରାଜ୍ୟ ଜଙ୍ଗଲ, ପରିବେଶ ଓ ଜଳବାୟୁ ପରିବର୍ତ୍ତନ ବିଭାଗର ଅତିରିକ୍ତ ମୁଖ୍ୟ ଶାସନ ସଚିବ ତାମିଲନାଡୁ ସରକାରଙ୍କୁ ପତ୍ର ଲେଖିଛନ୍ତି। କିନ୍ତୁ ରାଜ୍ୟରେ ଗତ ୧୪ ବର୍ଷ ଧରି କୁମ୍‌କୀ ହାତୀ ତାଲିମ୍ ଓ ଦକ୍ଷ ମାହୁନ୍ତ ସୃଷ୍ଟି କରିବା ଉଦ୍ଦେଶ୍ୟରେ ପାଣି ଭଳି ଟଙ୍କା ଖର୍ଚ୍ଚ ଜାରି ରହିଥିବା ବେଳେ ବାହାର ରାଜ୍ୟରୁ କାହିଁକି ଆଣିବାକୁ ଆବଶ୍ୟକତା ପଡ଼ିଲା, ସେନେଇ ପ୍ରଶ୍ନବାଚୀ ସୃଷ୍ଟି ହୋଇଛି।

■ ଅନ୍ୟ ରାଜ୍ୟ ଆଗରେ ହାତ ପତଉଛି ଓଡ଼ିଶା
■ ତାଲିମ ନାଁରେ ଗଲାଣି କୋଟି କୋଟି ଟଙ୍କା
■ ଆସାମରୁ ଆସି ମଉଜ କରୁଛନ୍ତି ମାହୁନ୍ତ
■ ତାଲିମ ନାଁରେ ଚାଲିଗଲା ନନ୍ଦ ହାତୀର ଜୀବନ

ଆସାମର ଦୀପେନ କାଲିଟା ନାମକ ଜଣେ ବ୍ୟକ୍ତିଙ୍କୁ ମାହୁନ୍ତ ନିଯୁକ୍ତି କରି ଉଭୟ ହାତୀ ଓ ମାହୁନ୍ତଙ୍କୁ କୁମ୍‌କୀ ତାଲିମ୍ ଦେବା ନାଁରେ କୋଟି କୋଟି ଟଙ୍କା ନେଉଛନ୍ତି। ଏହି ବ୍ୟକ୍ତିଜଣଙ୍କ ଏଥିପାଇଁ ଆସାମରୁ ଏକାଧିକ ମାହୁନ୍ତଙ୍କୁ ଆଣି ଓଡ଼ିଶାରେ ରଖିବା ସହ କିଛି ହାତୀଙ୍କ ଦେଖାଶୁଣା କରୁଛନ୍ତି। ତାଲିମ ଆଳରେ ଚନ୍ଦକାଠାରୁ ଆରମ୍ଭ କରି କପିଳାସ ଓ ଶିମିଳିପାଳ ଆଦିରେ ଆସାମ ଏକାଧିକ ମାହୁନ୍ତ ବେଶ୍ ଆରାମ କରୁଛନ୍ତି। ମାତ୍ର ୧୪ ବର୍ଷ ମଧ୍ୟରେ ଏମାନେ ଗୋଟିଏ ହେଲେ ହାତୀକୁ କୁମ୍‌କୀ ତିଲିମ୍ ଦେଇ ସମ୍ପୂର୍ଣ୍ଣ ପ୍ରସ୍ତୁତ ନ କରିପାରିବା ଓ ଓଡ଼ିଶାର ଜଣେ ମଧ୍ୟ ମାହୁନ୍ତଙ୍କୁ ଦକ୍ଷ ନ କରିପାରିଥିବା ଜଣାପଡ଼ିଛି। ଫଳରେ ଓଡ଼ିଶା ତାମିଲନାଡୁ ସହ ଅନ୍ୟ ରାଜ୍ୟମାନଙ୍କ ନିକଟରେ କୁମ୍‌କୀ ହାତୀ ପାଇଁ ହାତ ପତଉଛି।

ବଡ଼ କଥା ହେଉଛି, ଏତେ ବର୍ଷ ହେବ ଏହି ସଂସ୍ଥା ତାଲିମ କାର୍ଯ୍ୟ ଜାରି ରଖିବା ଓ ଏହାଦ୍ୱାରା କୌଣସି ସୁଫଳ ନ ମିଳିବା ସତ୍ତ୍ୱେ ମଧ୍ୟ ଏହି ସଂସ୍ଥାର କାର୍ଯ୍ୟକାଳ ଅବଧିକୁ ବାରମ୍ବାର ବୃଦ୍ଧି କରାଯାଉଛି। ଫଳରେ ପ୍ରାଥମିକ ଭାବେ ୩ବର୍ଷ ପାଇଁ ହୋଇଥିବା ଚୁକ୍ତିନାମା ଏବେ ଆସି ୧୪ ବର୍ଷରେ ପହଞ୍ଚିଛି। ସାଧାରଣ ହାତୀଙ୍କୁ ନିୟମିତ ଭାବେ ତାଲିମ୍ ଦେବା ଓ ହାତୀର ପ୍ରେତ୍ୟେଟି ଗତିବିଧିକୁ ଅନୁଧ୍ୟାନ କରିବା ସହ ସମ୍ପୃକ୍ତ ହାତୀ ସହ ନିର୍ଦ୍ଦିଷ୍ଟ ଭାବେ ଗୋଟିଏ ମାହୁନ୍ତଙ୍କୁ ଯୋଡ଼ି ଏହି କୁମ୍‌କୀ ତାଲିମ୍ ଦିଆଯାଇଥାଏ। କୁମ୍‌କୀ ତାଲିମପ୍ରାପ୍ତ ହାତୀ ମାହୁନ୍ତର ପ୍ରତ୍ୟେଟି କଥା ମାନିବା ସହ ସମସ୍ତ କମାଣ୍ଡ ଗ୍ରହଣ କରିଥାଏ। ଯଦିଓ ଏହି ପ୍ରକ୍ରିୟା ସମୟ ସାପେକ୍ଷ ମାତ୍ର ୮-୧୦ ବର୍ଷ ମଧ୍ୟରେ ଉଭୟ ହାତୀ ଓ ମାହୁନ୍ତଙ୍କ ପାଇଁ କୁମ୍‌କୀ ତାଲିମ ନେବା ପାଇଁ ଯଥେଷ୍ଟ ହୋଇଥାଏ। କୁମ୍‌କୀ ତାଲିମପ୍ରାପ୍ତ ହାତୀଙ୍କୁ ହାତୀମଣିଷ ଲଢ଼େଇ ରୋକିବାରେ ନିୟୋଜିତ ସହ ବଣୁଆ ହାତୀଙ୍କୁ ଘଉଡ଼ାଇବା ଓ ଅନ୍ୟ ହାତୀ କିମ୍ବା ବାଘଙ୍କୁ ଟ୍ରାଙ୍କୁଲାଇଜ୍ କରିବା ଭଳି କାର୍ଯ୍ୟରେ ନିୟୋଜିତ କରାଯାଇଥାଏ। ତେଣୁ ହାତୀବହୁଳ ରାଜ୍ୟଗୁଡ଼ିକରେ କୁମ୍‌କୀ ହାତୀଙ୍କର ଚାହିଦା ଓ ଆବଶ୍ୟକତା ବେଶ ଅଧିକ ରହିଥାଏ।

ଓଡ଼ିଶାରେ ଏହି ହାତୀଙ୍କ ଅଭାବ ହେତୁ ରାଜ୍ୟ ବନ ବିଭାଗ ଅନେକ ସମୟରେ ବିଭିନ୍ନ ସମସ୍ୟାର ସମ୍ମୁଖୀନ ହେଉଛି। ଏଭଳି ହାତୀଙ୍କ ଆବଶ୍ୟକତାକୁ ଗୁରୁତ୍ୱ ଦେଇ ୨୦୧୦ ମସିହାରେ ଆସାମର ଦୀପେନ କାଲିଟା ନାମକ ଜଣେ ବ୍ୟକ୍ତିଙ୍କ ସହ ରାଜ୍ୟ ବନ ବିଭାଗ ଚୁକ୍ତି କରିଥିଲା। ସେ ଜଣେ ମାହୁନ୍ତ ପିଛା ସେ ସମୟରେ ପ୍ରାୟ ୨୫ହଜାର ଟଙ୍କା ଓ ସେବା ପ୍ରଦାନକାରୀ ଭାବେ ସେ ମାସକୁ ୫୦ ହଜାର ଟଙ୍କା ନେଉଥିଲେ। ଏବେ ଏହିଭଳି ଭାବେ ସେ ୨୦୧୦ ମସିହାରୁ ଟଙ୍କା ନେଉଥିବା ବେଳେ ତାଙ୍କ ଦ୍ୱାରା ରାଜ୍ୟରେ କେତେ ମାହୁନ୍ତ ସୃଷ୍ଟି ହୋଇଛନ୍ତି ଓ କେତେ ହାତୀ କୁମ୍‌କୀ ତାଲିମ୍ ନେଇଛନ୍ତି, ସେ ଉତ୍ତର ଦେବାକୁ ମଧ୍ୟ ବନ ବିଭାଗ ଅକ୍ଷମ। ଅନ୍ୟପଟେ ଏହି ସଂସ୍ଥା ଦ୍ୱାରା ତାଲିମ୍ ନେଉଥିବା ହାତୀ ନନ୍ଦର ୨୦୨୨ରେ ମୃତ୍ୟୁ ହୋଇଥିବା ବେଳେ ପୂର୍ବରୁ ଅନ୍ୟ ଜଣେ ମାହୁନ୍ତର ମଧ୍ୟ ଜୀବନ ଯାଇଛି। ଏହା ସତ୍ତ୍ୱେ ସଂସ୍ଥା ପ୍ରତି ନିରନ୍ତର ଉଦାର ମନୋଭାବକୁ ନେଇ ପ୍ରଶ୍ନବାଚୀ ସୃଷ୍ଟି ହୋଇଛି।

■ କାମ୍ବେରିକିଆ ଜଙ୍ଗଲରେ ସୁରକ୍ଷାକର୍ମୀ-ମାଓବାଦୀ ଗୁଳି ବିନିମୟ

ଟପ୍-କ୍ୟାଡର୍ ମାଓବାଦୀ ନିହତ

ବାଲିଗୁଡ଼ା, ୩।୨(ସମିସ): ବାଲିଗୁଡ଼ା ଥାନା ସୁଡ୍ରା ପଞ୍ଚାୟତର କାମ୍ବେରିକିଆ ଜଙ୍ଗଲରେ ସୁରକ୍ଷାକର୍ମୀ ଓ ମାଓବାଦୀଙ୍କ ମଧ୍ୟରେ ଗୁଳି ବିନିମୟ ହୋଇଛି। ସୁରକ୍ଷାକର୍ମୀଙ୍କ ଗୁଳିମାଡ଼ରେ ଜଣେ ଟପ୍ କ୍ୟାଡର ମାଓବାଦୀ ନିହତ ହୋଇଥିବା ଜଣାଯାଇଛି। ମୃତ ମାଓବାଦୀଙ୍କ ନାମ ଦାସୁରୁ ବୋଲି ଜଣାପଡ଼ିଛି। ସେ କେକେବିଏନ୍‌ର ମୁଖ୍ୟ ବୋଲି କୁହାଯାଉଛି। ସେହିପରି ଏହି ଗୁଳିବିନିମୟରେ ଜଣେ ଏସ୍‌ଓଜି ଯବାନ ମଧ୍ୟ ଆହତ ହୋଇଥିବା ଜଣାଯାଇଛି। ତାଙ୍କୁ ବାଲିଗୁଡ଼ା ମେଡିକାଲରେ ଭର୍ତ୍ତି କରାଯାଇଥିଲା। କିନ୍ତୁ ସ୍ୱାସ୍ଥ୍ୟବସ୍ଥା ଗୁରୁତର ହେବାରୁ ତାଙ୍କୁ ଫୁଲବାଣୀ ଜିଲ୍ଲା ମୁଖ୍ୟ ଚିକିତ୍ସାଳୟକୁ ସ୍ଥାନାନ୍ତର କରାଯାଇଛି।

ଏସ୍‌ଓଜି ଯବାନ ଗୁରୁତର

ତାଙ୍କ ହାତରେ ଗୁଳି ବାଜିଛି। ଶେଷ ଖବର ଲେଖାହେଲା ବେଳକୁ ତାଙ୍କ ସ୍ୱାସ୍ଥ୍ୟବସ୍ଥା ସ୍ଥିର ରହିଥିବା ଜଣାପଡ଼ିଛି। ସୂଚନାନୁଯାୟୀ, ଆଜି ସଂଧ୍ୟାରେ କାମ୍ବେରିକିଆ ଜଙ୍ଗଲରେ କେକେବିଏନ ମାଓବାଦୀଙ୍କ କ୍ୟାମ୍ପ ଚାଲିଥିବା ଏକ ବିଶ୍ୱସ୍ତ ସୂତ୍ରରୁ ସୂଚନା ମିଳିଥିଲା। ଖବର ପାଇ ଏସ୍‌ଓଜି ଟିମ୍ କମ୍ବିଂ ଅପରେସନକୁ ଯାଇଥିଲେ। ଅପରେସନ ବେଳେ ସୁରକ୍ଷାକର୍ମୀଙ୍କ ଉପରେ ଅତର୍କିତ ଗୁଳିଚାଳନା କରିଥିଲେ ମାଓବାଦୀ। ମାଓବାଦୀଙ୍କୁ ପାଲଟା ଜବାବ ଦେଇଥିଲେ ସୁରକ୍ଷା କର୍ମୀ। ଦୁଇ ପକ୍ଷ ମଧ୍ୟରେ ଦୀର୍ଘ ସମୟ ଧରି ଗୁଳି ବିନିମୟ ହୋଇଥିଲା। ଜଙ୍ଗଲରେ କମ୍ବିଂ ଅପେରସନ ଜାରି ରହିଥିବା ସୂଚନା ରହିଛି।

ପର୍ଯ୍ୟଟକଙ୍କୁ ଟାଣିବ ଓଡ଼ିଶା ବ୍ଲୁ-ଫ୍ଲାଗ୍ ବିଚ୍

■ **ଭୁବନେଶ୍ୱର, ୩।୨ (ସମିସ):** ପର୍ଯ୍ୟଟନ ଦୃଷ୍ଟିରୁ ଯେଉଁ ରାଜ୍ୟ ଯେତେ ସମୃଦ୍ଧ, ଅର୍ଥନୈତିକ ଅଭିବୃଦ୍ଧିରେ ସେହି ରାଜ୍ୟ ସେତେ ସ୍ୱଚ୍ଛଳ। ଦେଶ ତଥା ଅନ୍ତର୍ଜାତୀୟ ସ୍ତରରେ ବର୍ତ୍ତମାନ ବିଚ୍-ଟୁରିଜିମ୍ ବା ବେଳାଭୂମି ବୁଲିବାକୁ ବହୁ ମାତ୍ରାରେ ପସନ୍ଦ କରାଯାଉଛି। ଏଭଳି ସୁବିଧା ଥିବା ସ୍ଥାନକୁ ଅଧିକ ସଂଖ୍ୟକ ପର୍ଯ୍ୟଟକ ଯିବାକୁ ଆଗ୍ରହ ପ୍ରକାଶ କରୁଛନ୍ତି। ଏହି ପରିପ୍ରେକ୍ଷୀରେ ଓଡ଼ିଶା ପାଇଁ ନୂଆ ସମ୍ଭାବନା ସୃଷ୍ଟି ହୋଇଛି। ନିକଟରେ ବ୍ରହ୍ମପୁରର ସୁନାପୁର ବେଳାଭୂମିକୁ ଅନ୍ତର୍ଜାତୀୟ ବ୍ଲୁ-ଫ୍ଲାଗ୍ ବିଚ୍ ମାନ୍ୟତା ମିଳିବା ପରେ ରାଜ୍ୟରେ ଏବେ ବ୍ଲୁ-ଫ୍ଲାଗ୍ ବିଚ୍ ସଂଖ୍ୟା ୨କୁ ବୃଦ୍ଧି ହୋଇଛି। ପୁରୀର ସ୍ୱର୍ଣ୍ଣାଭ ବେଳାଭୂମି ପରେ ଗଞ୍ଜାମ ଜିଲ୍ଲାର ଚିକିଟି ବ୍ଲକ୍‌ର ଏହି ବେଳାଭୂମିକୁ ଏହି ଅନ୍ତର୍ଜାତୀୟ ମାନ୍ୟତା ମିଳିଛି।

ପୂର୍ବରୁ ଦେଶର ବଛାବଛା ୧୨ଟି ବେଳାଭୂମିକୁ ଏହି ଅନ୍ତର୍ଜାତୀୟ ମାନ୍ୟତା ମିଳିଥିବା ବେଳେ ଓଡ଼ିଶାରୁ ୨ଟି ବେଳାଭୂମି ଏଥିରେ ସ୍ଥାନିତ ରହିଛି। ଯାହାକି ବିଶ୍ୱ ପର୍ଯ୍ୟଟନ ମାନଚିତ୍ରରେ ଓଡ଼ିଶା ପାଇଁ ଏହା ସମ୍ମାନଜନକ ଓ ଅର୍ଥନୈତିକ ଅଭିବୃଦ୍ଧିର ବଡ଼ କାରଣ ହେବ ବୋଲି ଆଶା କରାଯାଉଛି। ସାଧାରଣତଃ ଦେଶ ତଥା ଦେଶବାହାରୁ ଆସୁଥିବା ପର୍ଯ୍ୟଟକମାନେ ବ୍ଲୁଫ୍ଲାଗ୍ ବିଚ୍‌କୁ ଅଧିକ ପସନ୍ଦ କରିଥାନ୍ତି। ମୁଖ୍ୟତଃ ଏଠାରେ ମିଳୁଥିବା ସୁବିଧା ସୁଯୋଗ ଯୋଗୁଁ ପର୍ଯ୍ୟଟକମାନେ ଏଥିପ୍ରତି ଆକୃଷ୍ଟ ହୋଇଥାନ୍ତି। ବ୍ଲୁ-ଫ୍ଲାଗ୍ ବିଚ୍‌ରେ ପର୍ଯ୍ୟଟକମାନଙ୍କୁ କିଛି ନିର୍ଦ୍ଦିଷ୍ଟ ସୁବିଧା ସୁଯୋଗ ଉପଲବ୍ଧ କରାଇବା ନେଇ ମାନଦଣ୍ଡ ରହିଛି। ଏଥିରେ ପ୍ରଥମତଃ ପର୍ଯ୍ୟଟକଙ୍କ ପାଇଁ ପର୍ଯ୍ୟାପ୍ତ ପରିମାଣର ପାର୍କିଂ ବ୍ୟବସ୍ଥା ରହିବା ସହ ବେଳାଭୂମିକୁ ସମ୍ପୂର୍ଣ୍ଣ ସ୍ୱଚ୍ଛ ରଖାଯିବ। ବିଚ୍‌କୁ ସବୁଜିମାଭରା କରାଯିବା ସହ ପର୍ଯ୍ୟଟକଙ୍କ ବସିବା ପାଇଁ ସେଡ୍ ବ୍ୟବସ୍ଥା ଓ ଚେୟାର ମଧ୍ୟ ରହିବ। ସମୁଦ୍ରରେ ଗାଧୋଇବା ପରେ ପର୍ଯ୍ୟଟକଙ୍କ ପାଇଁ ବାଥରୁମ୍ ଓ ଚେଞ୍ଜିଙ୍ଗ୍ ରୁମ୍

ବିଭିନ୍ନ ସ୍ଥାନରେ ପ୍ରଥମ ବିଶ୍ୱ ଓଡ଼ିଆ ଭାଷା ସମ୍ମିଳନୀ

କୋଣାର୍କ, ୩।୨(ସମିସ): ରାଜ୍ୟ ସରକାରଙ୍କ ପକ୍ଷରୁ ଆୟୋଜିତ ବିଶ୍ୱ ଓଡ଼ିଆ ଭାଷା ସମ୍ମିଳନୀ-୨୦୨୪ ପରିପ୍ରେକ୍ଷୀରେ ଶନିବାର ଗୋପ ବ୍ଲକ ଅନ୍ତର୍ଗତ ତଥା କୋଣାର୍କ ନିକଟସ୍ଥ ଭୈରବ ନୋଡାଲ ୟୁପିଏସ କ୍ଲଷ୍ଟରର ସମସ୍ତ ବିଦ୍ୟାଳୟରେ ମାତୃଭାଷା ସଚେତନତା ଶୋଭାଯାତ୍ରା ଅନୁଷ୍ଠିତ ହୋଇଯାଇଛି । ଛାତ୍ରଛାତ୍ରୀ ବିଭିନ୍ନ ପ୍ରତିଯୋଗିତାରେ ଅଂଶଗ୍ରହଣ କରି ଓଡ଼ିଆ ଭାଷା ଓ ସାହିତ୍ୟରେ ସୃଜନଶୀଳତାର ପ୍ରଦର୍ଶନ କରିଛନ୍ତି । ମୁଖ୍ୟମନ୍ତ୍ରୀ ଶିକ୍ଷା ପୁରସ୍କାରପ୍ରାପ୍ତ ଶିକ୍ଷକ ରାମକୃଷ୍ଣ ମହାନ୍ତିଙ୍କ ପ୍ରତ୍ୟକ୍ଷ ତତ୍ତ୍ୱାବଧାନରେ ଆୟୋଜିତ ମାତୃଭାଷା ସଚେତନତା ଶୋଭାଯାତ୍ରାରେ ଆର୍ତ୍ତତ୍ରାଣ କାର୍ତ୍ତିକେଶ୍ୱର ବିଦ୍ୟାପୀଠ ଓ ନୂଆଗାଁ ପ୍ରାଥମିକ ବିଦ୍ୟାଳୟର ଛାତ୍ରଛାତ୍ରୀ ସିମିଳି ପଞ୍ଚାୟତର ବିଭିନ୍ନ ଗ୍ରାମ ପରିକ୍ରମା ସହିତ ଓଡ଼ିଆ ଭାଷା ସମ୍ପର୍କରେ ସଚେତନତା ସୃଷ୍ଟି କରିଥିଲେ । ସେହିପରି ମାଟିଆପଡ଼ା ନୋଡାଲ ୟୁପିଏସର ପ୍ରଧାନଶିକ୍ଷକ ସମ୍ରାଟ ଭଞ୍ଜ ଭୋଇ, ଶିରିପୁର ପିୟୁପିଏସର ପ୍ରଧାନଶିକ୍ଷୟିତ୍ରୀ ରାଜଲକ୍ଷ୍ମୀ ମହାନ୍ତି, ରୁଦ୍ରାୟଣୀ ନୋଡାଲ ୟୁପିଏସର ପ୍ରଧାନଶିକ୍ଷକ ବାନାମ୍ବର ବେହେରା, ଆମ୍ବଳିଗାଁ ୟୁଜିୟୁପିଏସର ପ୍ରଧାନଶିକ୍ଷକ ଚିତ୍ତରଞ୍ଜନ ଦାଶ ଓ ସିମିଳି ପିୟୁପିଏସର ପ୍ରଧାନଶିକ୍ଷକ ଶ୍ରୀ ସ୍ୱାଇଁଙ୍କ ସମେତ ଭୈରବ ନୋଡାଲ ୟୁପିଏସ, ବନାଖଣ୍ଡି ପିଏସ୍, କୁନଙ୍ଗ ପିପିଏସର ପ୍ରଧାନଶିକ୍ଷକଙ୍କ ତତ୍ତ୍ୱାବଧାନରେ ଆୟୋଜିତ ମାତୃଭାଷା ସଚେତନତା ଶୋଭାଯାତ୍ରା ଓ ପ୍ରତିଯୋଗିତାରେ ଛାତ୍ରଛାତ୍ରୀ ସୃଜନଶୀଳତାର ପ୍ରଦର୍ଶନ କରିଥିଲେ । ଏହି ଅବସରରେ କୃତୀ ପ୍ରତିଯୋଗୀଙ୍କୁ ପୁରସ୍କାର ଓ ପ୍ରଶଂସାପତ୍ର ବିତରଣ କରାଯାଇଥିଲା । ଭୈରବ ନୋଡାଲ ୟୁପିଏସ କ୍ଲଷ୍ଟରର ସିଆରସିସି ରବୀନ୍ଦ୍ରନାଥ ବାହିନୀପତି ସମସ୍ତ ବିଦ୍ୟାଳୟର ସାରସ୍ୱତ କାର୍ଯ୍ୟକ୍ରମଗୁଡ଼ିକର ରୂପରେଖ ପ୍ରସ୍ତୁତି ଓ ପରିଦର୍ଶନ କରିଥିଲେ ।

- ମାତୃଭାଷା ସଚେତନତା ଶୋଭାଯାତ୍ରା
- ଭାଷା-ସାହିତ୍ୟରେ ସୃଜନଶୀଳତା ପ୍ରଦର୍ଶନ କଲେ ଛାତ୍ରଛାତ୍ରୀ

ଚାରିଛକ: ଚାରିଛକ ନିକଟସ୍ଥ ତୁଳସୀପୁର ପଞ୍ଚାୟତ ପ୍ରାଚୀ ବାଳିକା ବିଦ୍ୟାପୀଠରେ ପଞ୍ଚାୟତସ୍ତରୀୟ ବିଶ୍ୱ ଓଡ଼ିଆ ଭାଷା ସମ୍ମିଳନୀ ଅନୁଷ୍ଠିତ ହୋଇଯାଇଛି । ବିଦ୍ୟାଳୟର ପ୍ରଧାନ ଶିକ୍ଷୟତ୍ରୀ ସବିତା ମହାନ୍ତିଙ୍କ ସଭାପତିତ୍ୱରେ ଆୟୋଜିତ କାର୍ଯ୍ୟକ୍ରମରେ ମୁଖ୍ୟ ଅତିଥିଭାବେ ସରପଞ୍ଚଅ ମଞ୍ଜୁଶ୍ରୀ ଭୋଇ, ସମ୍ମାନିତ ଅତିଥିଭାବେ ଶିକ୍ଷାବିତ ପ୍ରଫେସର ଗୋପୀନାଥ କର, ଅବସରପ୍ରାପ୍ତ ପ୍ରଧାନ ଶିକ୍ଷକ ଦ୍ୱିଜବର ମୁଦୁଲି, ଜଗମୋହନ ପାତ୍ର, କୈଳାଶ ଚନ୍ଦ୍ର ତ୍ରିପାଠୀ, ପ୍ରକାଶ ଚନ୍ଦ୍ର ସାହୁ, ଅରକ୍ଷୀତ ଭୋଇ ପ୍ରମୁଖ ଯୋଗଦେଇ ଓଡ଼ିଆ ଭାଷା ସାହିତ୍ୟ ସମ୍ପର୍କରେ ଉପସ୍ଥିତ ଛାତ୍ରୀଙ୍କୁ ବୁଝାଇଥିଲେ । ଓଡିଆ ଭାଷା ଯେପରି ବିଶ୍ୱରେ ସବୁଠି ଆଗରେ ରହିବ ସେଥିପାଇଁ ସମସ୍ତେ ପ୍ରଚେଷ୍ଟା ଜାରି ରଖିବାକୁ ପ୍ରଫେସର ଶ୍ରୀ କର ଉପସ୍ଥିତ ଜନସାଧାରଣଙ୍କୁ ପରାମର୍ଶ ଦେଇଥିଲେ । ଏହି ଅବସରରେ ପଞ୍ଚାୟତର ୪ ଜଣ ଓଡ଼ିଆ କବି ଅମରେଶ୍ୱର ତ୍ରିପାଠୀ, ନୃସିଂହ ନାରାୟଣ ତ୍ରିପାଠୀ, ଲକ୍ଷ୍ମୀଧର ସାହୁ ଓ ଚିତ୍ତ ରଞ୍ଜନ ପୃଷ୍ଟିଙ୍କୁ ସମ୍ବର୍ଦ୍ଧିତ କରାଯିବା ସହିତ କୃତୀ ଛାତ୍ରୀଙ୍କୁ ମାନପତ୍ର ଓ ପୁରସ୍କୃତ କରାଯାଇଥିଲା । ପରିଶେଷରେ ଶିକ୍ଷକନେତା ତ୍ରିଲୋଚନ କର ଧନ୍ୟବାଦ ଅର୍ପଣ କରିଥିଲେ । ଉକ୍ତ କାର୍ଯ୍ୟକ୍ରମରେ ବିଦ୍ୟାଳୟର ସମସ୍ତ ଶିକ୍ଷକ ଶିକ୍ଷୟତ୍ରୀ, ଛାତ୍ରୀ ଓ ପରିଚାଳନା କମିଟିର ସଦସ୍ୟ ସଦସ୍ୟା ଉପସ୍ଥିତଥିଲେ । ସେହିପରି ଚାରିଛକ ନିକଟସ୍ଥ ତମ୍ପାଳୋ ପଞ୍ଚାୟତ ଦାମୋଦର ବିଦ୍ୟାପୀଠ

ପରିସରରେ ବିଶ୍ୱ ଭାଷା ଦିବସ ପାଳିତ ହୋଇଯାଇଛି । ବିଦ୍ୟାଳୟର ପ୍ରଧାନ ଶିକ୍ଷକ କୃଷ୍ଣଚନ୍ଦ୍ର ଦଳାଇଙ୍କ ସଭାପତିତ୍ୱରେ ଆୟୋଜିତ କାର୍ଯ୍ୟକ୍ରମରେ ମୁଖ୍ୟ ଅତିଥିଭାବେ ଅବସରପ୍ରାପ୍ତ ଅଧକ୍ଷ ଡଃ ସନ୍ତୋଷ କୁମାର ମିତ୍ର, ମୁଖ୍ୟବକ୍ତାଭାବେ ନିଆଳୀ ମହାବିଦ୍ୟାଳୟର ଅଧ୍ୟାପିକା ପୁଷ୍ପଲତା ନାୟକ, ସମ୍ମାନିତ ଅତିଥିଭାବେ ସ୍ଥାନୀୟ ସରପଞ୍ଚ ସସ୍ମିତା ଖଟୋଇ, ସମିତିସଭ୍ୟା ସୁମିତ୍ରା ସ୍ୱାଇଁ, ଲିଙ୍ଗରାଜ ପଣ୍ଡା, ରଚିତାନନ୍ଦ ଖଟୋଇ, ବଟକୃଷ୍ଣ ସେଠୀ, ଶିକ୍ଷାବିତ୍ ନୀରଞ୍ଜନ କର, ନେତ୍ରାନନ୍ଦ ବାରିକ, ଇଶ୍ୱର ଚନ୍ଦ୍ର ବିଶ୍ୱାଳ ପ୍ରମୁଖ ଯୋଗଦେଇ ବିଶ୍ୱ ଓଡ଼ିଆ ଭାଷା ସମ୍ବନ୍ଧରେ ଆଲୋଚନା କରିଥିଲେ । ପରେ କୃତୀ ପ୍ରତିଭାମାନଙ୍କୁ ପୁରସ୍କୃତ କରାଯାଇଥିଲା । ଶେଷରେ ଛାତ୍ରଛତ୍ରୀଙ୍କ ଦ୍ୱାରା ସାଂସ୍କୃତିକ କାର୍ଯ୍ୟକ୍ରମ ପରିବେଷଣ କରାଯାଇଥିଲା ।

କଣାସ: କଣାସ ପଞ୍ଚାୟତ ସମିତି ପରିସରରେ ଓଡ଼ିଆ ଭାଷା ସମ୍ମିଳନୀ ଅତିରିକ୍ତ ବିଡିଓ ମଙ୍ଗଳସିଂହ ହେମ୍ବ୍ରମଙ୍କ ସଭାପତିତ୍ୱରେ ଅନୁଷ୍ଠିତ ହୋଇଯାଇଛି । ମୁଖ୍ୟ ଅତିଥି ଭାବେ କଣାସ ତହସିଲିଦାର ସନ୍ତୋଷ କୁମାର ପାଣିଗ୍ରାହୀ, କଣାସ

ଆଇଆଇସି ରାକେଶ ତ୍ରିପାଠୀ, ଅତିରିକ୍ତ ଶିକ୍ଷା ଅଧିକାରୀ ନାରାୟଣ ପ୍ରଧାନ, ସିଡିପିଓ ସ୍ମିତା ମହାନ୍ତି, କଣାସ ଗୋଷ୍ଠୀ ସ୍ୱାସ୍ଥ୍ୟ ଅଧିକାରୀ ଡାକ୍ତର ରମେଶ ଚନ୍ଦ୍ର ବେହେରା ଯୋଗଦେଇ ରାଜ୍ୟ ମ୍ୟଖ୍ୟମନ୍ତ୍ରୀ ନବୀନ ପଟ୍ଟନାୟକ ସାରା ରାଜ୍ୟରେ ପ୍ରଥମ ବିଶ୍ୱ ଓଡ଼ିଆ ଭାଷା ସମ୍ମିଳନୀ କରାଉଥିବାରୁ ସାଧୁବାଦ ଜଣାଇଥିଲେ । ଅତିଥିମାନେ ସ୍ୱାଧୀନତା ସଂଗ୍ରାମୀଦାୟଦ, ସହିଦମାନଙ୍କ ଦାୟଦ, ସାହିତ୍ୟକ, ସମାଜସେବୀ, ସାମ୍ବାଦିକ, ଏସଏଚ୍‌ଜି ପ୍ରମୁଖ ୧୦୫ ଜଣଙ୍କୁ ଉତ୍ତରୀୟ, ମାନପତ୍ର, ପୁଷ୍ପଗୁଚ୍ଛ ଦେଇ ସମ୍ବର୍ଦ୍ଧିତ କରିଥିଲେ ।

କଣାସ: କଣାସ ବ୍ଲକର ବିଭିନ୍ନ ସରକାରୀ ପ୍ରାଥମିକ, ଉଚ୍ଚ ପ୍ରାଥମିକ, ଉଚ୍ଚ ବିଦ୍ୟାଳୟ, ମହାବିଦ୍ୟାଳୟ, ବେସରକାରୀ ବିଦ୍ୟାଳୟମାନଙ୍କରେ ବିଶ୍ୱ ଓଡ଼ିଆ ଭାଷା ସାହିତ୍ୟ ସମ୍ମିଳନୀ ଅନୁଷ୍ଠିତ ହୋଇଯାଇଛି । କଣାସ ସରକାରୀ ଉଚ୍ଚ ବିଦ୍ୟାଳୟ, ମହନ୍ତ ବନମାଳୀ ବାଳିକା ଉଚ୍ଚ ବିଦ୍ୟାଳୟ, ତ୍ରୀଲୋଚନପୁର ଉଚ୍ଚ ବିଦ୍ୟାଳୟ, ଗଡ଼ବପୁଟ ଉଚ୍ଚ ବିଦ୍ୟାଳୟ, ଗଡ଼ସାନପୁଟ ଉଚ୍ଚ ବିଦ୍ୟାଳୟ,

ତିପୁରୀ ନୋଡାଲ ଉଚ୍ଚ ବିଦ୍ୟାଳୟ, ସାହାସପୁର ପ୍ରାଥମିକ ବିଦ୍ୟାଳୟ ଅଭିରାମ ବିଦ୍ୟାପୀଠ, ଗୋପୀନାଥ ଉଚ୍ଚ ବିଦ୍ୟାଳୟ, ଭିକାରାଚରଣ ଉଚ୍ଚ ବିଦ୍ୟାଳୟ, କୂଳମଣୀ ସଂଯୁକ୍ତ ବିଦ୍ୟାଳୟ, ସାନଓରା ପ୍ରାଥମିକ ବିଦ୍ୟାଳୟ, କଣାସ ଆଦର୍ଶ ପ୍ରାଥମିକ ବିଦ୍ୟାଳୟ ପ୍ରଭୃତି ସମସ୍ତ ବିଦ୍ୟାଳୟମାନଙ୍କରେ ବକ୍ତୃତା ପ୍ରତିଯୋଗିତା, ଚିତ୍ରାଙ୍କନ, ଗଳ୍ପକଥନ, ଝୋଟି ପ୍ରତିଯୋଗିତା କରାଯାଇ କୃତୀ ଛାତ୍ରାଛାତ୍ରୀଙ୍କୁ ପୁରସ୍କାର ଓ ମାନପତ୍ର ପ୍ରଦାନ କରାଯାଇଥିଲା ।

ନିମାପଡ଼ା: ନିମାପଡ଼ାସ୍ଥିତ ଟାଉନହଲ୍ ପରିସରରେ ନିମାପଡ଼ା ପଞ୍ଚାୟତ ସମିତି ପକ୍ଷରୁ ପ୍ରଥମ ବିଶ୍ୱ ଓଡ଼ିଆ ଭାଷା ସମ୍ମିଳନୀ ଅନୁଷ୍ଠିତ ହୋଇଯାଇଛି । ବ୍ଲକ ଅଧକ୍ଷ ଶଙ୍କର ଭୋଇଙ୍କ ଅଧକ୍ଷତାରେ ଆୟୋଜିତ ସମ୍ମିଳନୀରେ ମୁଖ୍ୟ ଅତିଥିଭାବେ ବିଧାୟକ ସମୀର ରଞ୍ଜନ ଦାଶ ଯୋଗଦେଇ ରାଜ୍ୟ ସରକାର ବିଶ୍ୱସ୍ତରରେ ଓଡ଼ିଆ ଭାଷାର ପ୍ରଚାର ପ୍ରସାର ଉପରେ ଗୁରୁତ୍ୱ ଦେବାକୁ ସମ୍ମିଳନୀର ମୁଖ୍ୟଲକ୍ଷ୍ୟ ବୋଲି ମତ ପ୍ରକାଶ କରିଥିଲେ । ମୁଖ୍ୟବକ୍ତା ଭାବେ ନିମାପଡ଼ା ସ୍ୱୟଂଶାସିତ ମହାବିଦ୍ୟାଳୟ ପରିଚାଳନା କମିଟି ସଭାପତି, ବିଶିଷ୍ଟ ଶିକ୍ଷାବିତ୍ ତଥା ଓଡ଼ିଆ ଭାଷା ସାହିତ୍ୟର

ଅନ୍ୟତମ ଗବେଷକ ଜଗତ୍‌ପ୍ରସାଦ ସାବୁତ୍ ଯୋଗଦେଇ ଆଦିକବି ସାରଳା ଦାସ, ପଞ୍ଚଶଖା ଓ ଫକୀରମୋହନ ସେନାପତିଙ୍କ ଯୋଗୁଁ ଆମ ଓଡ଼ିଆ ଭାଷା ଓ ସାହିତ୍ୟ ବେଶ୍ ସମୃଦ୍ଧ ଓ ଲୋକପ୍ରିୟ ହୋଇପାରିଛି ବୋଲି କହିଥିଲେ । ଏହି ଅବସରରେ ଛାତ୍ରୀମାନଙ୍କ ମଧ୍ୟରେ ହୋଇଥିବା ରଚନା, ଚିତ୍ରାଙ୍କାନ ଓ କୁଇଜ୍ ପ୍ରତିଯୋଗିତାରେ କୃତୀ ପ୍ରତିଯୋଗୀଙ୍କୁ ପୁରସ୍କୃତ କରାଯାଇଥିଲା । ଏହି ଅବସରରେ ମୁଖ୍ୟ ଅତିଥି, ମୁଖ୍ୟବକ୍ତା, ନିମାପଡ଼ା ବାଳିକା ବିଦ୍ୟାଳୟର ପ୍ରଧାନ ଶିକ୍ଷକ ରମେଶ ଚନ୍ଦ୍ର ମଲ୍ଲିକ ଓ ବ୍ଲକ ସ୍ତରୀୟ ମହିଳା ମହାସଂଘକୁ ସମ୍ବର୍ଦ୍ଧିତ କରାଯାଇଥିଲା । ଅନ୍ୟମାନଙ୍କ ମଧ୍ୟରେ ଜିଲ୍ଲା ପରିଷଦ ସଭ୍ୟ ପ୍ରଦୀପ୍ତ ଖଟୋଇ, ଜିଲ୍ଲାପରିଷଦ ସଭ୍ୟ ରବୀନ୍ଦ୍ର ମଲ୍ଲିକ, ଏବିଡିଓ ପ୍ରିୟଦର୍ଶିନୀ ବରାଳ, ଜିପିଓ ଗୁଣନିଧି ମିଶ୍ର, ଏବିଇଓ ଶ୍ରୀମନ୍ତ ରଥ, ସିଡିପିଓ ତନୁପ୍ରଭା ବେଉରା, ପ୍ରଧାନ ଶିକ୍ଷକ ରମେଶ ଚନ୍ଦ୍ର ମଲ୍ଲିକଙ୍କ ସମେତ ବହୁ ସାହିତ୍ୟିକ, କବି, ବୁଦ୍ଧିଜୀବୀ ଓ ଛାତ୍ରଛାତ୍ରୀ ଉପସ୍ଥିତ ଥିଲେ । ବ୍ଲକର ୩୨ଟି ପଞ୍ଚାୟତ ଓ ଏନ୍‌ଏସିର ବିଭିନ୍ନ ସ୍ଥାନରେ ବିଶ୍ୱ ଓଡ଼ିଆ ଭାଷା ସମ୍ମିଳନୀ ଅନୁଷ୍ଠିତ ହୋଇଯାଇଛି ।

ଭାଷା ସାହିତ୍ୟ ଓ ସୃଜନଶୀଳତା କାର୍ଯ୍ୟକ୍ରମ

ଅସ୍ତରଙ୍ଗ, ୩।୨(ସମିସ): ରାଜ୍ୟ ସରକାରଙ୍କ ନିର୍ଦ୍ଦେଶରେ ଗଣଶିକ୍ଷା ବିଭାଗ ପକ୍ଷରୁ ସାରାରାଜ୍ୟର ବିଦ୍ୟାଳୟ ମାନଙ୍କରେ ବିଦ୍ୟାଳୟସ୍ତରୀୟ ଭାଷା ସାହିତ୍ୟ ଓ ସୃଜନ ଶିଳତା କାର୍ଯ୍ୟକ୍ରମ ହେଉଛି । ଏହି କାର୍ଯ୍ୟକ୍ରମ ୩ ତାରିଖରେ ପୁରୀ ଜିଲ୍ଲା ଅସ୍ତରଙ୍ଗ ଶିକ୍ଷା ମଣ୍ଡଳୀ ଅଧିନସ୍ଥ ବାଲିପାନ୍ତାଳ କ୍ଲଷ୍ଟରର ଦକ୍ଷିଣ ଫଟାଳ ପ୍ରାଥମିକ ବିଦ୍ୟାଳୟରେ ଅନୁଷ୍ଠିତ ହୋଇଯାଇଛି । କାର୍ଯ୍ୟକ୍ରମରେ ପ୍ରଥମେ ଶପଥ ପାଠ କରାଯିବା ପରେ ଗପ କହିବା, ଶୁଣିବା, ହସ୍ତ ଶିଳ୍ପ, କୁଇଜ,

ଚିତ୍ରାଙ୍କନ, ପ୍ରଭୁତି ଇଭେଣ୍ଟ କରାଯାଇଥିଲା । କୁଇଜ, ଚିତ୍ରାଙ୍କନ, ଗଳ୍ପ କଥନ ପ୍ରତିଯୋଗିତାରେ ୧୬ଜଣ ଛାତ୍ରଛାତ୍ରୀ ଭାଗ ନେଇଥିଲେ । ସେଥିମଧ୍ୟରୁ କୁଇଜରେ ବିରଞ୍ଚି ବେହେରା, ଚିତ୍ରାଙ୍କନରେ ଶୁଭରାଜ ପ୍ରଧାନ ପ୍ରଥମ ସ୍ଥାନ ଅଧିକାର କରି ବ୍ଲକସ୍ତରକୁ ଉତିନ୍ନ ହୋଇଛନ୍ତି । ଶେଷରେ ବନ୍ଦେ ଉତ୍କଳ ଜନନୀ ଗାନ କରାଯାଇଥିଲା । କାର୍ଯ୍ୟକ୍ରମକୁ ବିଦ୍ୟାଳୟର ଶିକ୍ଷକ ଦିପକ କୁମାର ବେହେରା, ଶିକ୍ଷୟିତ୍ରୀ ମନୋରମା ଦେଇ ପରିଚାଳନା କରିଥିଲେ ।

ଓଡ଼ିଆ ଭାଷାର ପ୍ରଚାର ପ୍ରସାର ପାଇଁ କବିତା ପାଠ

ସାକ୍ଷୀଗୋପାଳ, ୩।୨(ସମିସ)

ସତ୍ୟବାଦୀ ବ୍ଲକ ପରିସରରେ ଥିବା ମିଶନଶକ୍ତି ମହାସଂଘର ସଭାଗୃହ ପରିସରରେ ଓଡ଼ିଆ ଭାଷା ସମ୍ମଳନୀ ଅବସରରେ ଓଡ଼ିଆ ଭାଷାର ପ୍ରସାର ଓ ପ୍ରଚାର କରିବା ପାଇଁ ରାଜ୍ୟ ସରକାର ଭିନ୍ନ ପ୍ରୟାସ ନେଇଛନ୍ତି । ଏହି ଅବସରରେ ମହିଳାଙ୍କ ମଧ୍ୟରେ ଅନୁଷ୍ଠିତ କବିତା ପାଠ ଉତ୍ସବରେ ପ୍ରାୟ ୫୦ ଜଣ ମହିଳା ଅଂଶ ଗ୍ରହଣ କରିଥିଲେ । ସେମାନଙ୍କ ମଧ୍ୟରୁ ଧରିତ୍ରୀ ତ୍ରିପାଠୀ ପ୍ରଥମ ସ୍ଥାନ ଅଧିକାର କରିଥିବା ବେଳେ ସୁମିତ୍ରା ପ୍ରଧାନ ଦ୍ୱିତୀୟ ଓ ତୃତୀୟ ସ୍ଥାନ ଅଧିକାର କରିଥିଲେଣ ଚଭସ୍ମିତା ସେଠି । ସଫଳତା ହାସଲ କରିଥିବା ମହିଳାଙ୍କୁ ଅତିଥିମାନେ ପୁରସ୍କୃତ କରିଥିଲେ । କାର୍ଯ୍ୟକ୍ରମରେ ଅତିଥି ଭାବେ ବ୍ଲକ ଅଧକ୍ଷ ସୁନୀଲ କୁମାର ପଣ୍ଡା ଯୋଗ ଦେଇ ରାଜ୍ୟ ସରକାର ପ୍ରଥମ କରି ଓଡିଆ ଭାଷା ସମ୍ମଳନୀ କରି ଆମ ଜାତି ବା ଆମ ଓଡଡ଼ିଆଙ୍କୁ ସ୍ୱତନ୍ତ୍ର ମାନ୍ୟତା ଦେଇଛନ୍ତି । ଓଡ଼ିଆ ଭାଷାର ପ୍ରସାର ପ୍ରଚାର କରିବାପାଇଁ ଚେଷ୍ଟା ଜାରି ରଖିବାକୁ ଅନ୍ୟତମ ଅତିଥି ବିଡିଓ ଲିପିସା ରାୟ ଓ ମିଶନଶକ୍ତି ମହାସଂଘର ସଭାନେତ୍ରୀ କନକଲତା ପଣ୍ଡା ଉପସ୍ଥିତ ଥିବା ମହିଳାଙ୍କୁ କହିଥିଲେ । ବ୍ଲକ ମିଶନଶକ୍ତିର ପ୍ରୋଗାମ ଅଧିକାରିଣି ସ୍ୱାସ୍ୱତୀ ଦାଶ ଓ ବ୍ଲକ ପିଓ ସୌଭାଗ୍ୟ ରଞ୍ଜନ କର ପରିଚାଳନା କରିଥିଲେ ।

ତେଇଶପୁର ନୋଡାଲ ୟୁପି ସ୍କୁଲକୁ ଶ୍ରେଷ୍ଠ ବିଦ୍ୟାଳୟ ମାନ୍ୟତା

ପିପିଲି, ୩।୨(ସମିସ): ଓଡ଼ିଶା ସରକାରଙ୍କ ମୋ ବିଦ୍ୟାଳୟ ପରିଚାଳନା ସଂଗଠନ ପକ୍ଷରୁ ଚଳିତ ବର୍ଷ ମୁଖ୍ୟମନ୍ତ୍ରୀ ଶିକ୍ଷା ପୁରସ୍କାର ଯୋଜନା ଅଧୀନରେ ସମସ୍ତ ଓଡ଼ିଶାର ୭୩ ହଜାର ୧୧୮ ପ୍ରାଥମିକ ଓ ୪୩ ହଜାର ୪୩ ଉଚ୍ଚ ପ୍ରାଥମିକ ବିଦ୍ୟାଳୟ ମଧ୍ୟରୁ ୫୦ଟି ବିଦ୍ୟାଳୟକୁ ୫ ଲକ୍ଷ ଟଙ୍କା ଏବଂ ୫୦ ଜଣ ପ୍ରଧାନଶିକ୍ଷକ ଶିକ୍ଷୟିତ୍ରୀଙ୍କୁ ୨୫ ହଜାର ଟଙ୍କା ଲେଖାଏଁ ଅର୍ଥରାଶି ସହିତ ମାନପତ୍ର ପ୍ରଦାନ କରାଯାଇଥିଲା । ସେହି ଅନୁସାରେ ପିପିଲି ବ୍ଲକ ତେଇଶପୁର ପଞ୍ଚାୟତର ତେଇଶପୁର ନୋଡ଼ାଲ ୟୁପିସ୍କୁଲକୁ ପୁରୀ ଜିଲ୍ଲାର ଶ୍ରେଷ୍ଠ ବିଦ୍ୟାଳୟ ଏବଂ ବିଦ୍ୟାଳୟର ପ୍ରଧାନଶିକ୍ଷୟିତ୍ରୀ ସ୍ମିତାରାଣୀ ମହାନ୍ତିଙ୍କୁ ଶ୍ରେଷ୍ଠ ପ୍ରଧାନ ଶିକ୍ଷୟତ୍ରୀଙ୍କୁ ମୁଖ୍ୟମନ୍ତ୍ରୀ ଶିକ୍ଷା ପୁରସ୍କାର ପ୍ରଦାନ କରାଯାଇଥିଲା । ବିଦ୍ୟାଳୟର ସମସ୍ତ ଶିକ୍ଷକଶିକ୍ଷୟିତ୍ରୀ ସୁରେନ୍ଦ୍ର ନାଥ ନାୟକ, ଶୁଶାନ୍ତ କୁମାର ବେହେରା, ସତ୍ୟଭମା ଦେଇ, ଶ୍ରଦ୍ଧାଞ୍ଜଳୀ ଦାସ, ଅପରାଜିତା ସେନାପତି, ଟିକିନା ବେହେରା ପରିଚାଳନା କମିଟିର ସମସ୍ତ ସଦସ୍ୟ ସମସ୍ତ ଛାତ୍ରଛାତ୍ରୀ ବିଦ୍ୟାଳୟ ପକ୍ଷରୁ କୃତଜ୍ଞତା ଜ୍ଞାପନ ପରାଯାଇଛି ।

'ଆମ ଓଡ଼ିଶା ନବୀନ ଓଡ଼ିଶା' ସଚେତନତା ଶିବିର

କାକଟପୁର/ଗମ୍ଭାରୀପଦା, ୩।୨(ସମିସ): ପୁରୀ ଜିଲ୍ଲା କାକଟପୁର ବ୍ଲକ କଟକଣା ପଞ୍ଚାୟତରେ 'ଆମ ଓଡ଼ିଶା ନବୀନ ଓଡ଼ିଶା' ସଚେତନତା ଶିବିର ଅନୁଷ୍ଠିତ ହୋଇଯାଇଛି । ସରପଞ୍ଚ ରୁକ୍ ସାନା ବିବିଙ୍କ ସଭାପତିତ୍ୱରେ ଅନୁଷ୍ଠିତ ଶିବିରକୁ ସ୍ଥାନୀୟ ବିଧାୟକ ତଥା ମନ୍ତ୍ରୀ ତୁଷାରକାନ୍ତି ବେହେରା, ଜିଲ୍ଲାପରିଷଦ ଉପାଧ୍ୟକ୍ଷ ସ୍ୱାଧିନ କୁମାର ନାୟକ, ବ୍ଲକ ଅଧକ୍ଷ ଶ୍ରୀଧର ନାୟକ, ସମିତି ସଭ୍ୟା ପ୍ରଭାତୀ ବିଶ୍ୱାଳ ପ୍ରମୁଖ ଉଦ୍‌ଘାଟନ କରିଥିଲେ । ବିଗତ ଦିନମାନଙ୍କରେ ରାଜ୍ୟ ସରକାରଙ୍କ ଲୋକାଭିମୁଖୀ ଯୋଜନାର ଓ ତାହାର ସୁଫଳ ଉପରେ ମନ୍ତ୍ରୀ ବିସ୍ତୃତ ବିବରଣୀ ସମ୍ପର୍କରେ ଉପସ୍ଥିତ ଜନତାଙ୍କୁ କହିଥିଲେ । ଉଦୟ ଭାନୁ ସାହୁ, ସମାଜସେବୀ ସେଖ୍ ସିକନ୍ଦର, ଲିଙ୍ଗରାଜ ଚାନ୍ଦ, ସେକ୍ ମୁସ୍ତାହାର, ସେକ୍ ସବୁ ପ୍ରମୁଖଙ୍କ ସହଯୋଗରେ ଶାନ୍ତି ଶୃଙ୍ଖଳାର ସହ ଶିବିର ସମାପନ ହୋଇଥିଲା ।

ଗୋପ କଲେଜରେ 'ନୂଆ-ଓ' ସାହିତ୍ୟ ପ୍ରତିଯୋଗିତା ଉଦ୍‌ଯାପିତ

ଗୋପ, ୩।୨(ସମିସ)

ଛାତ୍ରଛାତ୍ରୀଙ୍କ ମଧ୍ୟରେ ଓଡ଼ିଆ ଭାଷାପ୍ରତି ଆଗ୍ରହ ସୃଷ୍ଟିକରିବା ଓ ପ୍ରଥମ ବିଶ୍ୱ ଓଡ଼ିଆ ଭାଷା ସମ୍ମିଳନୀ ଉପଲକ୍ଷେ ଗୋପ କଲେଜରେ'ନୂଆ-ଓ' ସାହିତ୍ୟ ପ୍ରତିଯୋଗିତା ଅନୁଷ୍ଠିତ ହୋଇଯାଇଛି । ଆୟୋଜିତ ଉଦ୍‌ଯାପନୀ ଉତ୍ସବରେ କଲେଜ ପରିଚାଳନା ସମିତି ସଭାପତି ପ୍ରକାଶ ଚନ୍ଦ୍ର ଖଟୋଇ ସଭାପତିତ୍ୱ କରିଥିଲେ । ମୁଖ୍ୟ ଅତିଥିଭାବେ ପୂର୍ବତନ ଅଧକ୍ଷ ଓ ଓଡ଼ିଆ ଭାଷା ସାହିତ୍ୟ ବିଚାରର ପ୍ରାଧ୍ୟାପକ ପଦ୍ମନାଭ ପଣ୍ଡା ଯୋଗଦେଇ ଓଡ଼ିଆ ସାହିତ୍ୟ ଓ ସଂସ୍କୃତିରେ ଶ୍ରୀଜଗନ୍ନାଥ ଶୀର୍ଷକ ବିଷୟବସ୍ତୁ ଉପରେ ବିସ୍ତୃତ ଭାବେ ଆଲୋଚନା କରିଥିଲେ । କଲେଜର ଅଧକ୍ଷା ଶ୍ରୀମତୀ ପ୍ରିୟମ୍ବଦା ପଣ୍ଡା ସ୍ୱାଗତ ଭାଷଣ ପ୍ରଦାନ କରିଥିଲେ । 'ନୂଆ-ଓ' ଗୋପ କଲେଜର ନୋଡ଼ାଲ ଅଫିସର ବିଭୁତି ଭୂଷଣ ସେନାପତି ଓ ଓଡ଼ିଆ ଭାଷା ସାହିତ୍ୟର ନୋଡ଼ାଲ୍ ଅଫିସର ଜ୍ୟୋତ୍ସ୍ନାରାଣୀ ଦାସ କାର୍ଯ୍ୟକ୍ରମ ସମ୍ପର୍କିତ ସୂଚନା ପ୍ରଦାନ କରିଥିଲେ । ଅଧ୍ୟାପିକା ପ୍ରିୟଦର୍ଶିନୀ ପଲେଇ ଅତିଥି ପରିଚୟ ପ୍ରଦାନ କରିଥିବା ବେଳେ ଅଧ୍

ଶ୍ରୀକ୍ଷେତ୍ର ସିଟି

୩/୨/୨୦୨୪ (ଶନିବାର) ଶ୍ରୀଜଗନ୍ନାଥଙ୍କ ହୁଣ୍ଡିରେ ସମର୍ପଣ

ଟ. ୪,୩୧,୯୫୬/- ସୁନା: ୧୪.୨୦୦ ଗ୍ରାମ୍ ରୁପା: ୦୦.୦୦୦ ଗ୍ରାମ୍

ଜିଲ୍ଲାସ୍ତରୀୟ ପ୍ରଥମ ବିଶ୍ୱ ଓଡ଼ିଆ ଭାଷା ସମ୍ମିଳନୀ

ଓଡ଼ିଆ ଭାଷା ଆମ ଅସ୍ମିତାର ପ୍ରତୀକ

ଭାଷାର ଉନ୍ନତି ପାଇଁ ସଂକଳ୍ପବଦ୍ଧ ହେବାକୁ ଆହ୍ୱାନ

ଗଡ଼ିଲା ଓଡ଼ିଆ ଅସ୍ମିତା ରଥ

ପୁରୀ, ୩।୨(ସମିସ)

ଓଡ଼ିଆ ଏକ ମଧୁର, ସରଳ ଓ ପ୍ରାଚୀନ ଭାଷା। ଶାସ୍ତ୍ରୀୟ ଭାଷାର ମାନ୍ୟତା ପାଇଥିବା ଓଡ଼ିଆ ଭାଷା ବେଶ୍ ସମୃଦ୍ଧ ଓ ଏହା ଆମ ଅସ୍ମିତାର ପ୍ରତୀକ ବୋଲି କହିଛନ୍ତି ସମ୍ବର୍ଦ୍ଧିତ ପ୍ରତିଭା। ଶନିବାର ପୂର୍ବାହ୍ନରେ ଜିଲ୍ଲା ପ୍ରଶାସନ ଓ ପୁରୀ ପୌର ପାଳିକାର ମିଳିତ ସହଯୋଗରେ ଟାଉନ ହଲ୍‌ଠାରେ ଜିଲ୍ଲାସ୍ତରୀୟ ପ୍ରଥମ ବିଶ୍ୱ ଓଡ଼ିଆ ଭାଷା ସମ୍ମିଳନୀ ଅନୁଷ୍ଠିତ ହୋଇଯାଇଛି। ଏହାକୁ ଜିଲ୍ଲାପାଳ ବିଜୟ କୁମାର ଦାଶ ଉଦ୍‌ଘାଟନ କରିବା ସହ ସାହିତ୍ୟିକ, ଐତିହାସିକ ଓ ଗବେଷକ ଡ. ହରିହର ମିଶ୍ର, ଡ. ସୁରେନ୍ଦ୍ର କୁମାର ମିଶ୍ର, ଆର୍ତ୍ତତ୍ରାଣ ଶତପଥୀ, ଗୌରାଙ୍ଗ ପରିଡ଼ା, ଓ ବିରେନ୍ଦ୍ର କୁମାର ମହାନ୍ତିଙ୍କୁ ସମ୍ବର୍ଦ୍ଧିତ କରିଥିଲେ। ନିଜ ପ୍ରତିକ୍ରିୟାରେ ସମ୍ବର୍ଦ୍ଧିତ ପ୍ରତିଭାମାନେ ଭାଷା ଭିତ୍ତିରେ ଗଠିତ ଆମ ରାଜ୍ୟକୁ ଆହୁରି ସମୃଦ୍ଧ କରିବା ଓ ଭାଷାର ଉନ୍ନତି ପାଇଁ ସମସ୍ତେ ସଂକଳ୍ପ ବଦ୍ଧ ହେବାକୁ ଆହ୍ୱାନ ଦେଇଥିଲେ। ଆମ କଳା, ସଂସ୍କୃତି, ପରମ୍ପରା, ଚାଲିଚଳଣୀ ସବୁଥିରେ ଆମ ଭାଷାର ମହାନ କୀର୍ତ୍ତି ଲୁକ୍କାୟିତ ଅଛି। ଏହାକୁ ପରିପ୍ରକାଶ କରିବା ସମସ୍ତଙ୍କ ଦାୟିତ୍ୱ ବୋଲି ସେମାନେ ମତବ୍ୟକ୍ତ କରିଥିଲେ। କାର୍ଯ୍ୟକ୍ରମରେ ଅତିରିକ୍ତ ଜିଲ୍ଲାପାଳ ପ୍ରଶାସନ ପ୍ରଦୀପ କୁମାର ସାହୁ, ଅତିରିକ୍ତ ଜିଲ୍ଲାପାଳ ରାଜସ୍ୱ କୈଳାସ ଚନ୍ଦ୍ର ନାୟକ, ଜିଲ୍ଲା ସହରାଞ୍ଚଳ ଉନ୍ନୟନ ସଂସ୍ଥା ବା ଡୁଡାର ପ୍ରକଳ୍ପ ନିର୍ଦ୍ଦେଶକ ଅକ୍ଷୟ କୁମାର ମହାନ୍ତି, ଶ୍ରୀମନ୍ଦିର ପ୍ରଶାସକ ଜ୍ୟୋତିଶଙ୍କର ମହାପାତ୍ର, ଉପଜିଲ୍ଲାପାଳ ଭବତାରଣ ସାହୁ ପ୍ରମୁଖ ଭାଷା ସାହିତ୍ୟର ବିକାଶ ପାଇଁ ସମବଦ୍ଧ ଉଦ୍ୟମ ଉପରେ ଗୁରୁତ୍ୱ ଦେଇଥିଲେ। ଏହି ଅବସରରେ ପୂର୍ବରୁ ଅନୁଷ୍ଠିତ ବିଭିନ୍ନ ପ୍ରତିଯୋଗିତାର କୃତି ପ୍ରତିଯୋଗୀଙ୍କୁ ଅତିଥିମାନେ ପୁରସ୍କୃତ କରିଥିଲେ।

ପ୍ରାରମ୍ଭରେ ପୂର୍ବତନ ପୌର ନିର୍ବାହୀ ଅଧିକାରୀ ସରୋଜ କୁମାର ସ୍ୱାଇଁ ସମସ୍ତଙ୍କୁ ସ୍ୱାଗତ କରିଥିଲେ ଓ ଶେଷରେ ପୌରନିର୍ବାହୀ ଅଧିକାରୀ ମନୋଜ କୁମାର ବେହେରା ଧନ୍ୟବାଦ ଅର୍ପଣ କରିଥିଲେ। ଏହି ଅବସରରେ ଓଡ଼ିଆ ଅସ୍ମିତା ରଥକୁ ଜିଲ୍ଲାପାଳ ଉଦ୍‌ଘାଟନ କରିଥିଲେ। ଏହା ପୌରାଞ୍ଚଳ ପରିକ୍ରମା କରି ଓଡ଼ିଆ ଭାଷା ସମ୍ପର୍କରେ ସଚେତନତା ସୃଷ୍ଟି କରିବ। କାର୍ଯ୍ୟକ୍ରମ ପ୍ରାରମ୍ଭରେ ପୂର୍ବାହ୍ନ ୧୧ଟାରେ 'ବନ୍ଦେ ଉତ୍କଳ ଜନନୀ' ସଙ୍ଗୀତ ପରିବେଷଣ କରାଯାଇଥିଲା। ପରେ ସିଦ୍ଧ ମହାବୀର ଅନୁଷ୍ଠାନର କଳାକାରମାନେ ସ୍ୱାଗତ ସଙ୍ଗୀତ ପରିବେଷଣ କରିଥିଲେ। ଶେଷରେ ସାଂସ୍କୃତିକ କାର୍ଯ୍ୟକ୍ରମ ପରିବେଷଣ କରାଯାଇଥିଲା। ପ୍ରତ୍ୟୁଷରୁ ସହରର ବିଭିନ୍ନ ସ୍ଥାନରେ ଥିବା ବରପୁତ୍ରମାନଙ୍କ ପ୍ରତିମୂର୍ତ୍ତିରେ ମାଲ୍ୟାର୍ପଣ କରାଯାଇଥିଲା।

ଏଲ୍‌ଆଇସି କଲୋନୀ ୟୁଜିୟୁପି ସ୍କୁଲ

ପୁରୀ, ୩।୧(ସମିସ): ବିଶ୍ୱ ଓଡ଼ିଆ ଭାଷା ସମ୍ମିଳନୀ ୨୦୨୪ ପରିପ୍ରେକ୍ଷୀରେ ପୁରୀ ଏଲ୍‌ଆଇସି କଲୋନୀ ୟୁଜିୟୁପି ସ୍କୁଲରେ ଓଡ଼ିଆ ଭାଷା ସାହିତ୍ୟ ଓ ସୃଜନଶୀଳତା ଉତ୍ସବ ଅନୁଷ୍ଠିତ ହୋଇଯାଇଛି। ଏହି ଅବସରରେ ଛାତ୍ରଛାତ୍ରୀଙ୍କ ମଧ୍ୟରେ ସାଧାରଣଜ୍ଞାନ, ତର୍କ, କବିତା, ଗଳ୍ପ, ଚିତ୍ରାଙ୍କନ ଆଦି ପ୍ରତିଯୋଗିତା ଅନୁଷ୍ଠିତ ହୋଇଥିଲା। ଏଥିସହ ଛାତ୍ରଛାତ୍ରୀଙ୍କ ଲେଖାକୁ ନେଇ 'ପ୍ରାଚୀରପତ୍ର' ଉନ୍ମୋଚିତ ହୋଇଥିଲା। ପରେ କୃତୀ ପ୍ରତିଯୋଗୀଙ୍କୁ ପୁରସ୍କାର ବିତରଣ କରାଯାଇଥିଲା। ପ୍ରଧାନ ଶିକ୍ଷୟିତ୍ରୀ ଅନୁପମା ମହାପାତ୍ରଙ୍କ ସଭାପତିତ୍ୱରେ ଆୟୋଜିତ କାର୍ଯ୍ୟକ୍ରମରେ ସୁକାନ୍ତ ପଣ୍ଡା, ଶିବସୁନ୍ଦର ମିଶ୍ର ଅତିଥିଭାବେ ଯୋଗଦେଇଥିଲେ। ଶିକ୍ଷକ ସୁବାସ ପ୍ରଧାନ, ସୁରେଶ ବେହେରା, ସୁଜାତା ମହାନ୍ତି ପ୍ରମୁଖ କାର୍ଯ୍ୟକ୍ରମ ପରିଚାଳନା କରିଥିଲେ। ଶିକ୍ଷକ ଆଲୋକ ପ୍ରଧାନ କାର୍ଯ୍ୟକ୍ରମ ସଂଯୋଜନା କରିଥିଲେ।

ସବୁଠି ଶୁଭିଲା 'ବନ୍ଦେ ଉତ୍କଳ ଜନନୀ'

ପୁରୀ, ୩।୨(ସମିସ): ପ୍ରଥମ ବିଶ୍ୱ ଓଡ଼ିଆ ଭାଷା ସମ୍ମିଳନୀ ଅବସରରେ ଶନିବାର ପୂର୍ବାହ୍ନ ୧୧ଟାରେ ଜିଲ୍ଲାପାଳଙ୍କ କାର୍ଯ୍ୟାଳୟ ପରିସରରେ ବନ୍ଦେ ଉତ୍କଳ ଜନନୀ ସଙ୍ଗୀତ ପରିବେଷଣ କରାଯାଇଥିଲା। ଏଥିରେ ଜିଲ୍ଲାପାଳଙ୍କ କାର୍ଯ୍ୟାଳୟର ସମସ୍ତ ଅଧିକାରୀ ଓ କର୍ମଚାରୀ ଯୋଗଦେଇଥିଲେ। ସେହିପରି ଜିଲ୍ଲା ପରିଷଦ କାର୍ଯ୍ୟାଳୟ ପରିସରରେ, ଜିଲ୍ଲା ମୁଖ୍ୟ ଚିକିତ୍ସାଧିକାରୀଙ୍କ କାର୍ଯ୍ୟାଳୟ, ଉପଜିଲ୍ଲାପାଳଙ୍କ କାର୍ଯ୍ୟାଳୟ, ଜିଲ୍ଲାର ସମସ୍ତ ତହସିଲ, ବ୍ଲକ ଓ ଅନ୍ୟାନ୍ୟ କାର୍ଯ୍ୟାଳୟମାନଙ୍କରେ ବନ୍ଦେ ଉତ୍କଳ ଜନନୀ ସଙ୍ଗୀତ ପରିବେଷଣ କରାଯାଇ ସମ୍ମାନ ପ୍ରଦର୍ଶନ କରାଯାଇଥିଲା। ପୁରୀ ଜିଲ୍ଲା ଆରକ୍ଷୀ ଅଧୀକ୍ଷକ ପିନାକ ମିଶ୍ରଙ୍କ ଉପସ୍ଥିତରେ ଜିଲ୍ଲା ପୁଲିସ ମୁଖ୍ୟାଳୟ ସମେତ ପୁରୀର ସବୁ ଥାନାରେ ବନ୍ଦେ ଉତ୍କଳ ଜନନୀ ଗାନ କରାଯାଇଥିଲା।

ଆଇଟିଆଇରେ 'ବନ୍ଦେ ଉତ୍କଳ ଜନନୀ' ଗାନ

ପୁରୀ, ୩।୨(ସମିସ): ପ୍ରଥମ 'ବିଶ୍ୱ ଓଡିଆ ଭାଷା ସମ୍ମିଳନୀ' ଅବସରରେ ଶନିବାର ସରକାରୀ ଆଇଟିଆଇ ପରିସରରେ କର୍ମଚାରୀ ଓ ଛାତ୍ରଛାତ୍ରୀଙ୍କ ଦ୍ୱାରା 'ବନ୍ଦେ ଉତ୍କଳ ଜନନୀ' ସଙ୍ଗୀତ ସାମୁହିକ ଗାନ କରାଯାଇଥିଲା। ପରବର୍ତ୍ତୀ ପର୍ଯ୍ୟାୟରେ ଅନୁଷ୍ଠାନ ଆନୁକୂଲ୍ୟରେ ସଂଯୋଜିତ ଯୁବ ବିକାଶ ପ୍ରୋଗ୍ରାମ ଏବଂ ନୂଆ ଓଡ଼ିଶା, ଓଡ଼ିଆ ଭାଷା ସାହିତ୍ୟ କାର୍ଯ୍ୟକ୍ରମ ଉଦ୍‌ଯାପିତ

ହୋଇଯାଇଛି। ଏହି ଉଦ୍‌ଯାପନୀ ଉତ୍ସବରେ ମୁଖ୍ୟଅତିଥି ଡିଏସ୍‌ଡିଇଓ ସୁବାସ ଚନ୍ଦ୍ର ବେହେରା, ଡିଆଇସି ଜିଏମ୍ ଅମୁଲ୍ୟରତ୍ନ ପଣ୍ଡା, ଅନୁଷ୍ଠାନର ଅଧକ୍ଷ ଇଂ. ଅରବିନ୍ଦ ଘୋଷ ଯୋଗଦେଇ ଛାତ୍ରୀଛାତ୍ରମାନଙ୍କୁ ଉତ୍ସାହିତ କରିଥିଲେ। ଏହିକ୍ରମରେ ବିଭିନ୍ନ ପ୍ରତିଯୋଗିତା ଯଥା, ଓଡିଆ ସଙ୍ଗୀତ, ଲୋକନୃତ୍ୟ, ଓଡିଆ ପ୍ରବନ୍ଧ ଲିଖନ, ଓଡ଼ିଆ ପ୍ରଶ୍ନୋତ୍ତର, ଓଡ଼ିଆ ବକ୍ତୃତା ଓ କାହାଣୀ କଥନ, ଓଡ଼ିଆ ହସ୍ତାକ୍ଷର ଏବଂ ବ୍ୟାକରଣ ଦକ୍ଷତାର ସଫଳ ପ୍ରତିଯୋଗୀ ପୁରସ୍କୃତ ହୋଇଥିଲେ। ଅନୁଷ୍ଠାନର ପ୍ରଶିକ୍ଷକ ଶରତ ଚନ୍ଦ୍ର ମହାରଣା ଏବଂ କ୍ରୀଡା ପ୍ରଶିକ୍ଷିକା ମହାଶ?ବେତା ପଢ଼ିଆରୀଙ୍କ ତତ୍ତ୍ୱାବଧାନରେ ବିଭିନ୍ନ କାର୍ଯ୍ୟକ୍ରମ ସଫଳ ରୂପେ ସମ୍ପାଦିତ ହୋଇଥିଲା।

ମହାପ୍ରଭୁଙ୍କୁ ଦର୍ଶନକଲେ '୫-ଟି' ଅଧକ୍ଷ

ପୁରୀ, ୩।୨(ସମିସ): ମହାପ୍ରଭୁଙ୍କୁ ଦର୍ଶନ କରିଛନ୍ତି '୫-ଟି'ଓ 'ନବୀନ ଓଡ଼ିଶା' ଅଧକ୍ଷ କାର୍ତ୍ତିକ ପାଣ୍ଡିଆନ। ସକାଳେ '୫-ଟି' ଅଧକ୍ଷ ପୁରୀରେ ପହଞ୍ଚିଥିଲେ। ଶ୍ରୀମନ୍ଦିରକୁ ଯାଇ ଚତୁର୍ଦ୍ଧାବିଗ୍ରହଙ୍କୁ ଦର୍ଶନ କରିଥିଲେ। ପରେ ବେଢ଼ା ପରିସର ବୁଲି ଅନ୍ୟାନ୍ୟ ଦେବଦେବୀଙ୍କୁ ଦର୍ଶନ କରିବା ସହ ମନ୍ଦିର ବିଷୟରେ ସେବାୟତଙ୍କ ସହ ଆଲୋଚନା କରି ଭୁବନେଶ୍ୱର ଫେରିଯାଇଥିଲେ। '୫-ଟି' ଅଧକ୍ଷ ଶ୍ରୀ ପାଣ୍ଡିଆନଙ୍କ ସହିତ ଏସ୍‌ପି ପିନାକ ମିଶ୍ର ଉପସ୍ଥିତ ଥିଲେ।

ବିଦ୍ୟାଳୟରେ ଭାଷା, ସାହିତ୍ୟ ଓ ସୃଜନଶୀଳତା ଉତ୍ସବ

ପୁରୀ, ୩।୨(ସମିସ): ସ୍ଥାନୀୟ ଦତ୍ତତୋଟା ସରକାରୀ ଉଚ୍ଚ ପ୍ରାଥମିକ ବିଦ୍ୟାଳୟରେ ଶନିବାର ଭାଷା, ସାହିତ୍ୟ ଓ ସୃଜନଶୀଳତା ଉତ୍ସବ ପ୍ରଧାନଶିକ୍ଷକ ରାଜକିଶୋର ସାହୁଙ୍କ ଅଧକ୍ଷତାରେ ଅନୁଷ୍ଠିତ ହୋଇଯାଇଛି। ଏଥିରେ ସାଧନ କର୍ମୀଭାବେ ବିଶିଷ୍ଟ ଶିଶୁ ସାହିତ୍ୟିକ ସତ୍ୟନାରାୟଣ ମିଶ୍ର ଓ ରାଜ୍ୟ ସରକାରଙ୍କ ଦ୍ୱାରା ପୁରସ୍କୃତ ସାହିତ୍ୟିକା ଦୁର୍ଗାବତୀ ପ୍ରଧାନ ଯୋଗଦେଇ ଶିଶୁମାନଙ୍କୁ ବିଭିନ୍ନ ମଜାଦାର ଗଳ୍ପ, କବିତା, ହସକଥା ଇତ୍ୟାଦି କହିବା ସହିତ ଆଜିର ଏହି ସ୍ମରଣୀୟ ଦିବସର ଆବଶ୍ୟକତା, ଓଡ଼ିଆ ଭାଷା, ସାହିତ୍ୟ ଓ ସୃଜନଶୀଳତା ଉତ୍ସବ ପାଳନର ଯଥାର୍ଥତା ଉପଲବ୍ଧି ଓ ମହତ୍ତ୍ୱକୁ ବୁଝାଇଥିଲେ। ମୁଖ୍ୟତଃ ୩ଟି ବିଭାଗରେ କରାଯାଇଥିବା ପ୍ରତିଯୋଗିତାରେ ପ୍ରଥମ ସ୍ଥାନ ହାସଲ କରିଥିବା ଛାତ୍ରଛାତ୍ରୀଙ୍କୁ ସିଲ୍ଡ ଓ ସାର୍ଟିଫିକେଟ ପ୍ରଦାନ କରାଯିବା ସହ ସମସ୍ତ ଅଂଶଗ୍ରହଣକାରୀଙ୍କୁ ସାର୍ଟିଫିକେଟ ଦିଆଯାଇଥିଲା। ଓଡ଼ିଆ ଭାଷା, ସାହିତ୍ୟ ଓ ସଂସ୍କୃତି ସମ୍ପର୍କୀତ ସାଧାରଣଜ୍ଞାନ ପ୍ରତିଯୋଗିତାରେ ଅସ୍ମି ଆୟେଶା ମହାରଣା ପ୍ରଥମ, ଓଡ଼ିଆ ଭାଷାରେ ଶ୍ରେଷ୍ଠ ଗଳ୍ପ କହିବାରେ ପିଣ୍ଟୁନା ବେହେରା ପ୍ରଥମ ଏବଂ ଓଡ଼ିଆ ସଂସ୍କୃତି ଓ ପରମ୍ପରାରେ ତପନ ଦାସ ପ୍ରଥମ ସ୍ଥାନ ଅଧିକାର କରିଥିଲେ। ପୂର୍ବାହ୍ନ ୧୧ଟାରେ ବନ୍ଦେ ଉତ୍କଳ ଜନନୀ ଗାନ ପରେ ପରେ 'ମୁଁ ଓଡ଼ିଆ' ଶପଥ ପାଠ କରାଯାଇଥିଲା। ବରିଷ୍ଠ ଶିକ୍ଷୟିତ୍ରୀ ମିନତୀ ପଟ୍ଟନାୟକ ଅତିଥି ପରିଚୟ ଓ ସ୍ୱାଗତ ଭାଷଣ ପ୍ରଦାନ କରିଥିବା ବେଳେ ବୀଣାପାଣି ସ୍ୱାଇଁ ମଞ୍ଚ ପରିଚାଳନା ଏବଂ ରାଧାଶ୍ୟାମ ପଟ୍ଟନାୟକ ଧନ୍ୟବାଦ ଅର୍ପଣ କରିଥିଲେ।

ସେହିପରି ଗଙ୍ଗାଧର ନୋଡାଲ ଉଚ୍ଚ ବିଦ୍ୟାଳୟରେରେ ବିଦ୍ୟାଳୟସ୍ତରୀୟ ଭାଷା, ସାହିତ୍ୟ ଓ ସୃଜନଶୀଳତାର ଉତ୍ସବ 'ଗପ ଶୁଣିବା ଓ ଗପ କହିବା' ଅନୁଷ୍ଠିତ ହୋଇଯାଇଛି। ବିଦ୍ୟାଳୟର ପ୍ରଧାନ ଶିକ୍ଷୟିତ୍ରୀ କବିତା ପଟ୍ଟନାୟକଙ୍କ ସଭାପତିତ୍ୱରେ ମୁଖ୍ୟ ଅତିଥି ରୂପେ ପୂର୍ବତନ କାଉନସିଲର ଭକ୍ତ ଚରଣ ଦାସ, ସମ୍ମାନିତ ଅତିଥି ଭାବେ ବିଦ୍ୟାଳୟର ପୂର୍ବତନ ପ୍ରଧାନଶିକ୍ଷକ ସୁରେନ୍ଦ୍ର କୁମାର ଦାସ ଓ ମୁଖ୍ୟବକ୍ତା ଭାବେ ପୂର୍ବତନ ସହକାରୀ ଶିକ୍ଷକ ପ୍ରଭାକର ଦାସ ଯୋଗଦେଇଥିଲେ। କାର୍ଯ୍ୟକ୍ରମକୁ ଶିକ୍ଷକ ଗଙ୍ଗାଧର ଚଣ୍ଡ ଓ ଶିକ୍ଷୟିତ୍ରୀ ସୁଶ୍ରୀ ସ୍ମିତା ମହାନ୍ତି ପରିଚାଳନା କରିଥିଲେ। ବିଦ୍ୟାଳୟ ପରିଚାଳନା କମିଟିର ସଭାପତି, ସମସ୍ତ ସଦସ୍ୟ, ଆଲୁମିନିଙ୍କ ସମେତ ବିଦ୍ୟାଳୟର ଶିକ୍ଷକ ରଞ୍ଜନ ତରେଇ, ମମତା ମିଶ୍ର, ଲଲାଟେନ୍ଦୁ ସ୍ୱାଇଁ, ସରିତା ମିଶ୍ର, ମଧୁସ୍ମିତା ନାୟକ, ସତ୍ୟଭାମା ସାହୁ ଓ ସୁନନ୍ଦା ପ୍ରିୟଦର୍ଶିନୀ ସାହୁ ପ୍ରମୁଖ ସହଯୋଗ କରିଥିଲେ।

ଆଜି 'ନୂଆ-ଓ' କାର୍ଯ୍ୟକ୍ରମର ଜିଲ୍ଲା ଫେଷ୍ଟ

ପୁରୀ, ୩।୨(ସମିସ): ତାଳବଣିଆଠାରେ ରବିବାର ନୂଆ-ଓ କାର୍ଯ୍ୟକ୍ରମର ଜିଲ୍ଲା ଫେଷ୍ଟ ଅନୁଷ୍ଠିତ ହେବ। ଏଥିରେ ଜିଲ୍ଲାର ପ୍ରତ୍ୟେକ ବ୍ଲକରୁ ପ୍ରାୟ ୧୦ ହଜାର କଲେଜ ଛାତ୍ରଛାତ୍ରୀ ଯୋଗଦେବାର କାର୍ଯ୍ୟକ୍ରମ ରହିଛି। ଏହି ଜିଲ୍ଲାସ୍ତରୀୟ କାର୍ଯ୍ୟକ୍ରମରେ '୫-ଟି' ଓ 'ନବୀନ ଓଡ଼ିଶା' ଅଧକ୍ଷ କାର୍ତ୍ତିକ ପାଣ୍ଡିଆନ ଯୋଗଦେବେ। ସକାଳୁ ପିଲାମାନ କାର୍ଯ୍ୟକ୍ରମରେ ଯୋଗଦେବାକୁ ଥିବାବେଳେ ପୂର୍ବାହ୍ନ ୧୧ଟାରୁ ସାଢେ ୧୧ଟା ମଧ୍ୟରେ '୫-ଟି' ଅଧକ୍ଷ ପହଞ୍ଚି ପ୍ରାୟ ୨ ଘଣ୍ଟା ରହିବେ। ଏହି ଅବସରରେ ଶ୍ରୀ ପାଣ୍ଡିଆନ ଛାତ୍ରଛାତ୍ରୀଙ୍କୁ ସଫଳତାର ମନ୍ତ୍ର ଦେବେ। ଏତଦ୍‌ବ୍ୟତୀତ ବିଭିନ୍ନ ପ୍ରକାର ସାଂସ୍କୃତିକ କାର୍ଯ୍ୟକ୍ରମ ରହିଥିବା ବେଳେ ପୂର୍ବରୁ ଅନୁଷ୍ଠିତ ବିଭିନ୍ନ ପ୍ରତିଯୋଗିତାର କୃତି ଛାତ୍ରଛାତ୍ରୀଙ୍କୁ ପୁରସ୍କୃତ କରାଯିବ ବୋଲି ଜଣାପଡ଼ିଛି। ତେବେ ଏହି କାର୍ଯ୍ୟକ୍ରମକୁ ସଫଳ କରିବା ଲାଗି ପ୍ରଶାସନ ପକ୍ଷରୁ ସମସ୍ତ ପ୍ରସ୍ତୁତି ଶେଷ ହୋଇଛି।

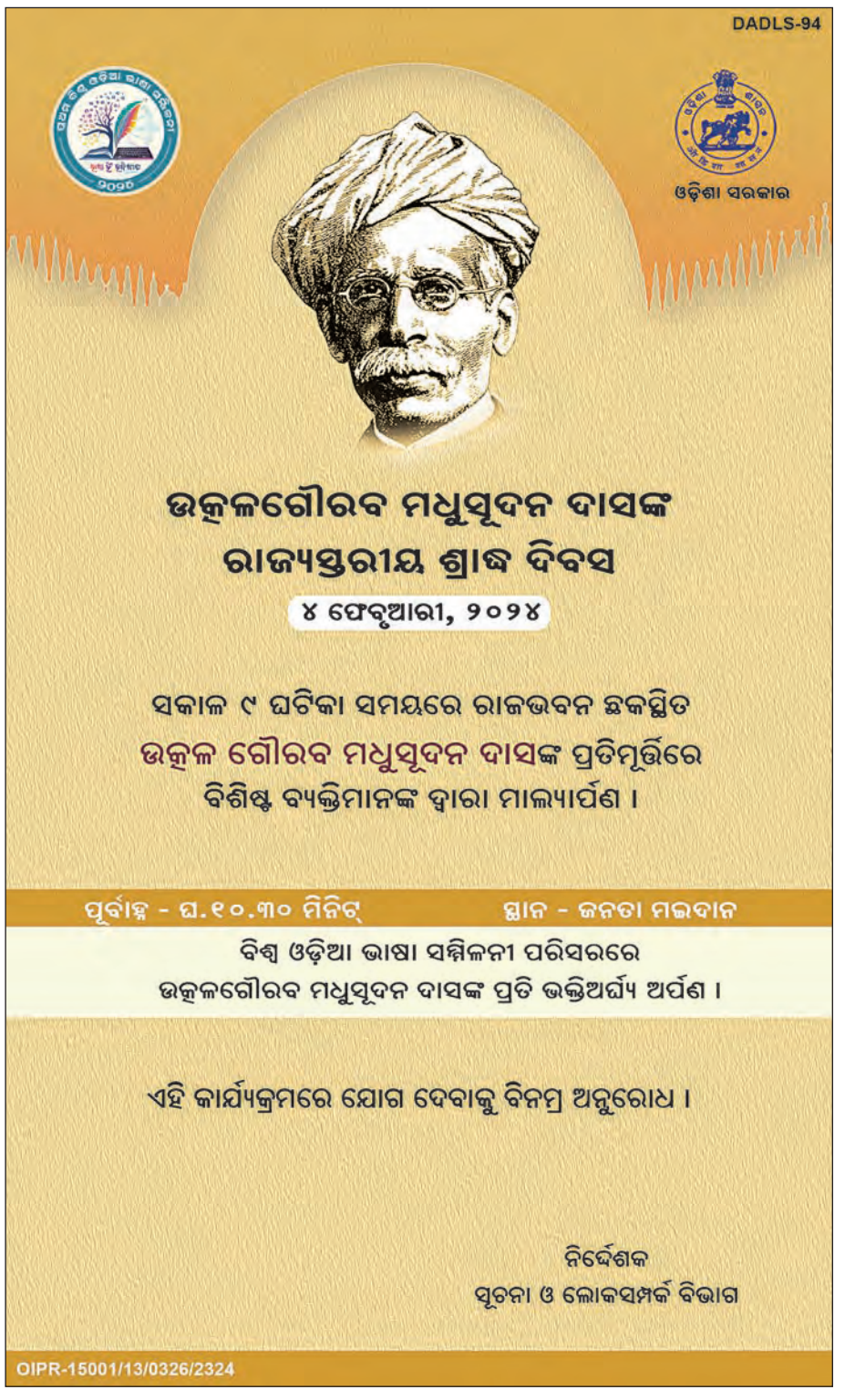

ଶ୍ରୀଜଗନ୍ନାଥ ଗାନ୍ଧୀ ଶିଳ୍ପ ବଜାର ଉଦ୍‌ଯାପିତ

୧୦ ଦିନରେ ୩ କୋଟିର କାରବାର

ପୁରୀ, ୩।୨(ସମିସ)

କେନ୍ଦ୍ର ସରକାରଙ୍କ ବିକାଶ ଆୟୁକ୍ତ, ବସ୍ତ୍ର ମନ୍ତ୍ରଣାଳୟ ପ୍ରାୟୋଜିତ ଓ ଶ୍ରୀ ଶ୍ରୀକ୍ଷେତ୍ର ସୂଚନା ପକ୍ଷରୁ ଆୟୋଜିତ ଦଶଦିନିଆ ଶ୍ରୀଜଗନ୍ନାଥ ଜାତୀୟ ଗାନ୍ଧୀ ଶିଳ୍ପ ବଜାର ଶନିବାର ଉଦ୍‌ଯାପିତ ହୋଇଯାଇଛି। ଏଥିରେ ପ୍ରାୟ ୩ କୋଟିରୁ ଊର୍ଦ୍ଧ୍ୱ ଟଙ୍କା କାରବାର ହୋଇଛି। ଉଦ୍‌ଯାପନୀ ସନ୍ଧ୍ୟାରେ ବିଧାୟକ ଜୟନ୍ତ କୁମାର ଷଡଙ୍ଗୀ ମୁଖ୍ୟଅତିଥି, ଶ୍ରୀ ମନ୍ଦିର ପରିଚାଳନା କମିଟି ସଦସ୍ୟ ଦୁର୍ଗାପ୍ରସାଦ ଦାସମହାପାତ୍ର, ମାଧବ ଚନ୍ଦ୍ର ପୂଜାପଣ୍ଡା ସାମନ୍ତ, କେନ୍ଦ୍ରୀୟ ସଂସ୍କୃତ ବିଶ୍ୱବିଦ୍ୟାଳୟ ଶ୍ରୀସଦାଶିବ ପରିସରର ନିର୍ଦ୍ଦେଶକ ପ୍ରଫେସର ଅତୁଲ କୁମାର ନନ୍ଦ ଓ ଶ୍ରୀ ମନ୍ଦିର ପୂଜାପଣ୍ଡା ନିଯୋଗର ସଭାପତି ଜଗନ୍ନାଥ ପୂଜାପଣ୍ଡା ସମ୍ମାନିତ ଅତିଥି ଭାବେ ଯୋଗଦେଇ କାରିଗରମାନଙ୍କୁ ଉପାଦେୟ ପରାମର୍ଶ ଦେଇଥିଲେ। ଶ୍ରୀ ଜଗନ୍ନାଥଙ୍କ ନାମରେ ନାମିତ ହୋଇଥିବା ଜାତୀୟସ୍ତରୀୟ ଗାନ୍ଧୀଶିଳ୍ପ ବଜାର ପ୍ରତ୍ୟେକ ବର୍ଷ ଜାନୁଆରୀରେ ପୁରୀ ବେଳାଭୂମିରେ ଆୟୋଜନ ଲାଗି ଅଂଶଗ୍ରହଣକାରୀମାନେ ପ୍ରଧାନମନ୍ତ୍ରୀଙ୍କ ଉଦ୍ଦେଶ୍ୟରେ ଦାବିପତ୍ର ବିଧାୟକଙ୍କୁ ପ୍ରଦାନ କରିଥିଲେ। ସମସ୍ତ ହସ୍ତଶିଳ୍ପ କାରିଗରଙ୍କୁ ଶ୍ରୀ ଶ୍ରୀକ୍ଷେତ୍ର ସୂଚନା ଅନୁଷ୍ଠାନ ପକ୍ଷରୁ ଅଂଶଗ୍ରହଣ ପ୍ରମାଣପତ୍ର ପ୍ରଦାନ କରାଯାଇଥିଲା। ଶେଷରେ ପୁରୀର ଅଗ୍ରଣୀ ସାଂସ୍କୃତିକ ଅନୁଷ୍ଠାନ ପ୍ରଶାନ୍ତି ନୃତ୍ୟମନ୍ଦିର ଓ ନାଚଘରର କଳାକାରମାନେ ମନଛୁଆଁ ସାଂସ୍କୃତିକ କାର୍ଯ୍ୟକ୍ରମ ପରିବେଷଣ କରିଥିଲେ। ଉଦ୍‌ଯାପନୀ ସନ୍ଧ୍ୟାରେ ଅଧକ୍ଷତା କରିଥିଲେ ଅନୁଷ୍ଠାନର ସମ୍ପାଦକ ରାଜେଶ ମହାନ୍ତି। ସାଂସ୍କୃତିକ ସମ୍ପାଦକ ଶ୍ୟାମ ପ୍ରକାଶ ସେନାପତି ଧନ୍ୟବାଦ ଦେଇଥିଲେ। ଅନ୍ୟମାନଙ୍କ ମଧ୍ୟରେ ଅନୁଷ୍ଠାନର ଉପସଭାପତି ଭରତ ନାୟକ, କୋଷାଧକ୍ଷ ନାରାୟଣ ପାତ୍ର, ସଙ୍ଗଠନ ସମ୍ପାଦକ ସତ୍ୟବ୍ରତ ଦାସ, ଯୁଗ୍ମ ସମ୍ପାଦକ ସଂଗ୍ରାମ କାନୁନଗୋ, ବିଦ୍ରୋହ କେଶରୀ ସିଂହ, ଦେବେନ୍ଦ୍ର ମହାପାତ୍ର, ଦାମୋଦର ଶତପଥୀ, ବରିଷ୍ଠ ସଭ୍ୟ ପୁଷ୍କର ସାହୁ, ପ୍ରଶାନ୍ତ ସାହୁ, ପୂର୍ଣ୍ଣଚନ୍ଦ୍ର ଓଝା ଓ ସତ୍ୟ ମହାରଣା ପ୍ରମୁଖ ପରିଚାଳନାରେ ସହଯୋଗ କରିଥିଲେ।

ଗତ ଜାନୁଆରୀ ୨୫ରୁ ପୁରୀ ବେଳାଭୂମିରେ ଦୁଇଶହ ହସ୍ତଶିଳ୍ପ ଓ ହସ୍ତତନ୍ତ କାରିଗରଙ୍କୁ ନେଇ ଏହା ଆୟୋଜନ କରାଯାଇଥିଲା। କାରିଗରମାନଙ୍କ ହାତତିଆରି ହସ୍ତଶିଳ୍ପ ସାମଗ୍ରୀ ଗୁଡ଼ିକର କିପରି ଲୋକାଭିମୁଖୀ କରାଯିବ ଓ ସେମାନଙ୍କର ଅର୍ଥନୈତିକ ଅଭିବୃଦ୍ଧି ଘଟିପାରିବ ଏହି ହସ୍ତଶିଳ୍ପ ବଜାରର ମୁଖ୍ୟ ଲକ୍ଷ୍ୟ ରଖାଯାଇଥିଲା। ଭାରତର ବିଭିନ୍ନ ରାଜ୍ୟ ଯଥା ରାଜସ୍ଥାନ, ଆସାମ, ତାମିଲନାଡୁ, ଆନ୍ଧ୍ରପ୍ରଦେଶ, ପଣ୍ଡିଚେରୀ, ଗୁଜରାଟ, ପଶ୍ଚିମବଙ୍ଗ, ଉତ୍ତରାଖଣ୍ଡ, ମଧ୍ୟପ୍ରଦେଶ, ଝାଡ଼ଖଣ୍ଡ, ଛତିଶଗଡ଼, ନୂଆଦିଲ୍ଲୀ ପ୍ରଭୃତି ୨

ସୃଜନିକା

ସକାଳ
THE SAKALA
www.sakalaepaper.com

ତମର ଇଷ୍ଟ

ଡ. ଦ୍ୱିତୀ ଚନ୍ଦ୍ର ସାହୁ

"କି ପାଇଁ ସିନ୍ତି ହେଉଛୁରେ ପାଲଚି । ମୁଇ କେତେଦିନର ମଣିଷ କଇଲୁ । ନଜାଣିଲା ପରିକା ହେଉଚୁ ଯେ ! ତମର କୁମୁଟି ସାଉକାର ଚିହ୍ନି ପାରଲୁ ନାଇଁ କି!" କୁମୁଟି ସାଉକାର ବୁଝାଇଲା ଭଳି କହିଲା ।

"ତତେ ଚିନିଚି ବୋଲିକି କା କଇଦେଲି । ଆଉ କିଏ ହେଇଥିଲେ ଗାଁରେ କା ପୂରେଇ ଦେଇ ନ ଥାନ୍ତି । ତୁଇ ନେବୁ ବୈଲେ ନେ ଆମର ଯାଏ ଆସେ କିଛି ନାଇଁ । ମାତର ଆମ ପରିକା ଆମ ରେଟୁରେ କା ନେବୁ କି କଅ !" - ପାଲଚି ସଫା ସଫା କହିଦେଲା କୁମୁଟି ସାଉକାରକୁ ।

ସକାଳରୁ ରଞ୍ଜାଘଁଷ ଚାଲିଛି ଦରକୁ ନେଇ । କାନ୍ଦୁଲ ପାଚିଲା ପରେ ଘରେ ଘରେ ଥୁଆ ହୋଇଛି । ବସ୍ତାରେ ଚୁଟି ବାନ୍ଧି କାନ୍ଥକୁ ଆଉଜେଇ ରଖିଛନ୍ତି ଲୋକେ । କାନ୍ଦୁଲ ବିକିବେ ଆଦିବାସୀ । ଗାଁଯାକର କାନ୍ଦୁଲ ଗୁଟେଇବ ରାବଣା କୁମୁଟି । କିଣିବା ଆଗରୁ ଦର ଛିଡ଼େଇବ । ଗୋଟେ ଦର ଛିଣ୍ଡିଗଲେ ସେ ରେଟ୍‌ରେ ସବୁ କାନ୍ଦୁଲ କିଣି ନେବ । ରାବଣା କୁମୁଟିର ଇମିତି ଲାଇନ ବେପାର । ଲାଇନ ବେପାର ବୋଇଲେ ଅଲଗା କିଛି ନାହିଁ । ଗାଁ ଗାଁ ବୁଲିବ । ଆଦିବାସୀ ପଚଉଥିବା କାନ୍ଦୁଲ, ଝଟା, ବରବଟି, ବାଇଲ, ସୋରିଷ, ଫୁଲ ଛାଞ୍ଚୁଣୀ, ଲହି, ଧାନ ମରିଚ, ତେନ୍ତୁଳି, ପାଳଗୁଣ୍ଡି ଭଳି ଶୁଖିଲା ଜିନିଷ ସବୁ କିଣିବ । ଯୋଉ ଜିନିଷସବୁ କିଛି ଦିନ ତା'ର ଗୋଦାମରେ ରଖିପାରିବ । ଏରିଆ ଯାକର ସେଇ ଏକା ଜିନିଷ କିଣିଲା ପରେ ଟ୍ରକ ଭର୍ତ୍ତି କରି ଆନ୍ଧ୍ର କି ରାୟପୁରକୁ ପଠେଇବ । ସେଥିପାଇଁ ରାବଣା ପାହାନ୍ତିଆରୁ ରାୟଗଡ଼ାରୁ ବାହାରେ ତା'ର ପୁରୁଣା କାଳିଆ ବାଜାଜ ଏମ୍-୮୦ ଗାଡ଼ିରେ । ସୂର୍ଯ୍ୟ ବାହାରିଲା ବେଳକୁ ଆଦିବାସୀ ଗାଁରେ ଥିବ । ଟିକେ ଉଚ୍ଚର ହୋଇଗଲେ ଆଦିବାସୀ ଗାଁ ପଦା ହୋଇଯିବ । ସବୁ ମଣିଷ ଡଙ୍ଗର ଚଢ଼ି ପଡ଼ିବେ ନିଜ କାମଧାମ ପାଇଁ । ବେପାର ତା'ର ବୁଡ଼ିଯିବ ବୋଲି ରାୟଗଡ଼ାରୁ ହିଁ ଅନ୍ଧାର ଥାଇ ବାହାରିପଡ଼େ ସେ ।

ଗାଡ଼ି ପଛରେ ଝୁରିଆ ଜରି ଅଖାରେ ସିଲେଇ ହୋଇଥିବା ଦି ଚାରିଟା ବଡ଼ ବ୍ୟାଗ । ତା' ଭିତରେ ଚାରି ପାଞ୍ଚଟା ଝୁଟ ଅଖା । ଅଖା ଭିତରେ କାଠ ମାଣ ଆଉ ଗୋଟେ ବଡ଼ ଜରି । ଦି' ପଟେ ମୁଣା ଥିବା ହ୍ୟାପ୍ ପେଣ୍ଟ । ପେଣ୍ଟ ଉପରେ ଲୁଙ୍ଗି । ଲୁଙ୍ଗିକୁ ଦି ଭାଙ୍ଗ କରି ଜଂଘ ପର୍ଯ୍ୟନ୍ତ ଟେକି ଭିଡ଼ି ଦେଇଥିବ । ଉପରେ ଗୋଟେ ପୁରୁଣା କାଳିଆ ହ୍ୟାପ୍ ଶାର୍ଟ । ତା' ଭିତରେ ହାତକଟା ବାଡ଼ି । ସ୍ୱତନ୍ତ୍ର ଭାବେ ସିଲେଇ ହୋଇଥିବ ଧଳା ଖଦି କପଡ଼ାରେ । ପେଟ ପାଖରେ ହାତ ପଶିଲା ଭଳି ମୁଣା ଥିବ । ସେ ମୁଣାରେ ବଡ଼ ବଡ଼ ନୋଟ୍ । ଡେବିରି ପଟ ପେଣ୍ଟ ମୁଣାରେ ସାନ ସାନ ନୋଟ୍ । ଖାଇବା ପଟ ମୁଣାରେ ବିଡ଼ି ପ୍ୟାକେଟ୍ ଓ ନିଆପେଡ଼ି । ସାନ ନୋଟ ଓ ବଡ଼ ନୋଟ ମିଶେଇ ଠିକ୍ ହିସାବ କରି ଦେବ । ପାଞ୍ଚ ଫୁଟର ଟିମ୍ପା ମୋଟାରୋଟା ମଣିଷ । କାନରେ ଠିଆଠିଆ ବାଳ । ଅଧା ଚୁଟି ପାଟା । ଏ ଖଣ୍ଡ ମଣ୍ଡଳରେ କୁମୁଟି ସାଉକାର ନହେଲେ ରାବଣା କୁମୁଟି ବୋଲି ସମସ୍ତେ ଚିହ୍ନିଛନ୍ତି ।

ଗାଁର ଜାଣିବାଶୁଣିବା ବଡ଼ ଲୋକଙ୍କୁ ଡାକିବ ସେ । କିଣିବା ଜିନିଷର ଦର ଛିଣ୍ଡେଇବ । ନାଇଁ ହିଁ ଭିତରେ ଦର ଛିଣ୍ଡିଗଲେ ଖୁସିରେ ଖଣ୍ଡେ ଖଣ୍ଡେ ବିଡ଼ି ଦେବ । ତା'ପରେ ଗାଡ଼ିର ବ୍ୟାଗ୍ ଭିତରେ ଥିବା ଜରିକୁ ସଦର ଦାଣ୍ଡରେ ପକେଇବ । ଅଖା ରଖିବ । ଜଣ ଜଣ କରି ଜିନିଷ ଆଣି ଜରିରେ କୁଡେଇବେ । ଆଣ୍ଠୁ ଭାଙ୍ଗି ବସିବ । ମାଣ ଧରି ମାପିବ ନିଜେ । ପ୍ରଥମେ ଲାଭ ତାପରେ ଦୁଇ ଗଣିବ । ତା'ର ହିସାବରେ ସେ ଏକ କେବେ ଡାକି ହିସାବ ଆରମ୍ଭ କରିନି । ଲାଭ ଅର୍ଥ ଶୁଭଲାଭ । ଶୁଭରେ ଶୁଭରେ ବେପାର ଆରମ୍ଭ । ତା'ର ଓଜନ ମାପ ନାହିଁ । ସେ କିଣେ ମାଣରେ । ମାଣକୁ ତିନି କେଜି ହିସାବରେ ଲେଖା କରେ । ମାଣ ଉପରେ ଡେବିରି ହାତକୁ ବଙ୍କା କରି ଉଞ୍ଚା କରି ମାପିବ । ମାପିବାର କାଇଦା ସେ ଜାଣେ । ମାପରେ ଅଧିକା ମାରେ । ମାପ ସରିଗଲେ ହିସାବ କରି ହାତକୁ ପଇସା ବଢ଼େଇ ଦେଲା ପରେ ଆର ଜଣକର ମାପ ଆରମ୍ଭ କରେ । ଏମିତି ଗାଁଟା ଯାକର ମାପ ହୋଇଗଲେ ଜରି ଝଡ଼ାଝୁଡ଼ି କରି ଆର ଗାଁକୁ ଯାଏ । ପ୍ରଥମ ଗାଁର ଦର କହି ଦ୍ୱିତୀୟ ଗାଁରେ ଜିନିଷ କିଣେ । ଏମିତି ଖନ୍ଦକୁ ଦେଖି ସେ ଜିନିଷ କିଣି ଆସିଛି । ଯାହାକୁ ଲୋଡ଼ା ତାକୁ ଆଗୁଆ ବଏଣା ଆକାରରେ କିଛି ଟଙ୍କା ଚାଲାଖିରେ ବି ଦେଇଦିଏ । ବେଳ ଆସିଲେ ହିସାବ କରି ଜିନିଷ ଉଠାଏ ।

ଆଜି ଆଉ ଗାଡ଼ିରୁ ମାଣ ବାହାରିନି । ସୁ ସୁ କରି ଗୋଟେ ବିଡ଼ି ପୁଡ଼େଇ ଦେଲା ରାବଣା ସକାଳୁ ସକାଳୁ । ତଥାପି କିଛି ଲେଖା ତୁଟୁନି । ପାଲଚିକୁ ପାଖକୁ ଡାକି ଧୀରେ ଫୁସୁଲାଫୁସୁଲି କରୁଥିଲା ସେ । ଏତିକିବେଳେ ପାଲଚିର ମାଇକିନା ଆଲେମି ଏବଂ ତା' ସହିତ ସିନ୍ଧେ, ପୁଲକି, ସିତେ, କନେ ଆସି ପହଞ୍ଚିଗଲେ କୁମୁଟି ସାଉକାର ପାଖରେ ।

ଆଲେମି କହିଲା – "ଦେଖେ ସାଉକାର ! ତୁଇ ଆମର ପୁରୁଣା ଲୁକ । ଇମିତି ବେପାର ଆଉ ହେବନି । ଆମର ମିଶନ ଶକ୍ତି ଗ୍ରୁପ୍ ମାଆମାନେ ମାପିବା ମେସିନ କିଣିଚୁ । ତୁଇ ଯଦି ତାଇଁରେ ମାପି ଠିକ୍ ଦରରେ ନେଲେ ନେ । ନହେଲେ ଥାଉ ସେମିତି । ଆମେ ଆଉ କାହାକୁ ଦେଖି ଦେବୁ ।"

କୁମୁଟି ପାଟି ଦେଇ ଛାଡୁଥିବା ଧୂଆଁ ଏଥର କାନ ନାକ ଆଖି ଦେଇ ବାହାରୁଥିବାର ଅନୁଭବ କଲା । ସେ ଜାଣିଗଲା ଅସଲ କଥା । ଥରେ ହାତରୁ ବେପାର ଖସିଗଲେ, ଏ ମାଳ ଅଞ୍ଚଳର ସବୁ ମାଲ୍ ଆଉ କିଏ କିଣିନେବ । ବର୍ଷ ବର୍ଷ ଧରି କରୁଥିବା ବେପାର ବୁଡ଼ିଯିବ ।

ତୁରନ୍ତ ନିଜର କଥାକୁ ବୁଲେଇ କହିଲା ରାବଣା – "ଭଲ କଥା କା ମାଆମଣେ । ତମର କଥାକା ହେଉ । ଆମେ ମେସିନ୍‌ରେ ଉଜନ କରି ନେବୁ । ତୁମେ ଯେମିତି କଇବ ଆମେ ସିନ୍ତିକା ନେବୁ ଯେ । ସେତିରେ ଗୁଟେ କା ପରପାଟୁ ଅଛି । ତୁମେମଣେ ଯଦି ଦର ନ ଖସେଇଲେ ଆମକୁ ପାଞ୍ଚ ତିନି କିମିତି ମିଳିବ? ଆମ ପିଲା କୁଟୁମ୍ବ ବଞ୍ଚିବ କିମିତି !"

"ହଉ ହେଲା ! ଗୁଟେ କଥା କହି ଦେଉଛି । ପାଞ୍ଚ ଟଙ୍କା ଊଣା କରିଦେଲି । କେଜିକୁ ଚାଲିଶି ପାଞ୍ଚ ଲେଖା ନେଲେ ନେ । ଯଦି ହଁ ବୈଲେ ମେସିନ ଆଣିବୁ । ଗାଁ ଲୁକ ଜିନିଷ ଆଣିବେ । ତୋର ଇଷ୍ଟ ଦେଖେ !" - ଆଲେମି ଶେଷ କଥା ଶୁଣେଇ ଦେଲା ।

ଗାଁ ମୁଖିଆ, ଜାନି, ଦିଶାରି, ବାରିକ ସବୁ ସେମିତି ଖୁଣ୍ଟଟା ଭଳି ଠିଆ ହୋଇଥିଲେ । ସେମାନଙ୍କୁ ଥରେ ରାବଣା ଦେଖିଲା । କିଛି କହିବାକୁ ଆଉ ବାକି ନଥିଲା । ଗାଡ଼ିରୁ ଅଖା ଓ ଜରି କାଢ଼ିଲା । ବ୍ୟାଗ୍‌ରେ କିନ୍ତୁ ମାଣ ସେମିତି ରହିଲା ।

ଜରିକୁ ଦାଣ୍ଡରେ ବିଛେଇବା ବେଳେ ରାବଣା କହିଲା – "ତମର ଇଷ୍ଟ କା !" ସେତେବେଳକୁ ଜରି ଲଗା ନୂଆ ଓଜନ ମେସିନ୍ ତା' ଆଗରେ ଠିଆ ହୋଇଥିଲା ।■

ଇନ୍ଦିରା ନଗର, ଚତୁର୍ଥ ଗଳି, ରାୟଗଡ଼ା-୭୬୫୦୦୧
ମୋ: ୯୪୩୭୯୦୯୬୭୧

ଏ ସପ୍ତାହର କବିତା

ମହାକର୍ଷଣ

ବାଦଲ ମହାନ୍ତି

ଧାନପତ୍ରର ଘନନୀଳ ରଙ୍ଗ ପରି
ମୋ ବାପାଙ୍କ ଆଖି
ସବୁବେଳେ ସ୍ୱପ୍ନଖୋର୍
ସାତ ବଢ଼ି, ଗୋଟେ ମରୁଡ଼ି ପରେ
ବାପାଙ୍କ କାନ୍ଦକାନ୍ଦ ହସ
ଓ ହସହସ କାନ୍ଦକୁ
କେହି ବି ଭେଟିଲେ ନାହିଁ
ଆମ ଘରେ, ମୋ ବ୍ୟତୀତ ।।

ମୁଁ ବାଲୁଙ୍ଗାରୁ ଧାନ ପାଲଟୁଥିଲି
ହେଲେ, ଗୋଟେ ଘନନୀଳ ରଙ୍ଗର ଆକାଶ
ମୋ ଠୁ ଦୂରେଇ ଗଲା
କେଉଁ ଏକ ଅଭିମାନରେ କେଜାଣି
ମୁଁ ଅସହାୟ ଗୁଡ଼ି ଭଳି
ଖସିପଡୁଥାଏ କ୍ରମଶଃ
ବାପା, ଆକାଶ ଭଳି ନୀରବ ।

ବୋଉ ଯାହା କହୁଥିଲା ସତ
ବାପା ତମେ ସତରେ ବଡ଼ ନିଷ୍ଠୁର
ଆକାଶରୁ ଶୁଭୁଥିଲା
ବାପାଙ୍କର ଅବିକଳ ସ୍ୱର
ଧେତ୍ ବୋକା
ତୋତେ ଆଉ କେତେଥର
ବୁଝେଇଲେ ତୁ ବୁଝିବୁ
ମାଧ୍ୟାକର୍ଷଣ ଓ ମହାକର୍ଷଣ ଶକ୍ତିର ଫରକ?■

ପ୍ଲଟ ନଂ-୫୨୨୩, ନୂଆସାହି
ନୟାପଲ୍ଲୀ, ଭୁବନେଶ୍ୱର-୧୨
ମୋ: ୯୭୭୮୦୩୫୭୬୭

କ୍ଷେତ୍ର ପାଲ - କୋଟା ଗାଁ

ଜୟଦ୍ରଥ ସୁନା

କେ ଜାଣେ ଏଥର ସଭିଏଁ ଗାଁକୁ ଆସୁଛନ୍ତି କି' ନା
ଗାଁ ଜଗିଛୁ ଆମେ ବୁଢ଼ାବୁଢ଼ୀ ।

ଏବେ ଟିକି ଟିକି କଥାରେ ବୁଢ଼ୀ ନାକରେ ଖୁବ୍ ରାଗ
ଦେଖିଲୁ ତ ପୁଅ ପୁଅ ବୋହୂ ବୋହୂ ହେଉଥିଲୁ
ପାଇଲୁ ଏକଲା କରି ତୋତେ ଛାଡ଼ିଗଲେ
ମଲେ କି ହଜିଲେ କାହାର ଖୋଜ ଖବର ନାହିଁ?

ମଝିଆ ପୁଅ ବି ବଦଳି ଗଲା ଏଥର
ଫି ଥର ଫୋନ୍ କରେ
ଆଉ କରୁନି,
ଫୋନ୍ ଦେଖୁ ଦେଖୁ ରାତି ଯାଏ ସକାଳ ଆସେ ।

ସାନ ମଝିଆ ତ ମାଇଝି ବୁଦ୍ଧିଆ ହେଲା
ମାଆ ବୋଲି କେଭେ ପଚାରିଲା ନି
ଯେବେ ଦେଖ କାର୍ ଗାଡ଼ିରେ
ଆଜି ଜୁନାଗଡ଼ କାଲି ଭବାନୀପାଟଣା ।

ସବା ସାନ ସବୁ କଥା ବୁଝେ
ଅଥଚ କିଏ ତାକୁ ବୁଝିବେ କି ଜଣା

ଝିଅଟେ ଅଛି ଭବାନୀପାଟଣାରେ
ଯେ ଭଲ ମନ୍ଦରେ ଠିଆ ହଅନ୍ତା ଯେ
ତା'ର ଖବରରେ ଆମେ ବେହଲ ।

ଆଉ କାହା କଥା କହିବିରେ ବୁଢ଼ା
ଭଲେ ହେଲା ବଡ଼ ପୁଅଟେ ମୋର ଅଛି
ମାଆ ବୋଲି ଡାକୁଛି ।
ଏକଥା ଶୁଣି ଖୁବ୍ ଜୋର୍‌ରେ ହସେ କ୍ଷେତ୍ର ପାଲ ।

ସେ ଜାଣେ ପୁଅମାନଙ୍କ ଭଲ ମନ୍ଦ
ଗୋଟେ ଝିଅର ହାରି ଗୁହାରି
ଆସିବେ ବୋଲି ଜାଣିଛି
ଏଥର ନୂଆଖାଇରେ ସବୁ ଜମି ଯୁମା
ସୁନାରୁପା, ଖେତଖଳା
ଭାଗ କରି ଦେଇ ସଭିଙ୍କୁ
ବୁଢ଼ା ଆରାମ୍‌ରେ ବୁଲିବ ବୋଲି ଭାବିଛି ।

ତା'ର ଆଉ ଦୁଃଖ କ'ଣ ଯେ
ପୁଅ ସବୁ ଚାକିରି କଲେ
ଯୋଉଠି ରୁହନ୍ତୁ ଭଲରେ ।
ଖାଲି ଝିଅର ଚାକିରିଟେ ହେଲେ
ଏ ଆଖିକୁ ଟିକେ ଲୁହ ଆସନ୍ତା ବୋଲି
ହସି ହସି କୁହେ କ୍ଷେତ୍ର ପାଲ ।■

ବାଞ୍ଜିପଦର, ରେଗଡ଼ା
ମ. ରାମପୁର, କଳାହାଣ୍ଡି
ମୋ-୬୦୦୮୪୨୦୭୬୭

"ପ୍ରେରଣା ଦେଇଛି ମୋର ଚତୁଃପାର୍ଶ୍ୱର ମହିମାମୟୀ ପ୍ରକୃତି

ମୁଁ କାହିଁକି ଲେଖେ

ବନଜ ଦେବୀ

ମୁଁ କାହିଁକି ଲେଖେ? ଏ ପ୍ରଶ୍ନ ଅନ୍ୟ କେହି ପଚାରିବା ଆଗରୁ ହିଁ ମୁଁ ନିଜକୁ ପଚାରି ଚାଲିଛି ଅହରହ, ସେଇ ସମାନ ସକାଳ ପହରରୁ ଯେ ସଂଜ ହେଇ ଗଲାଣି । ହେଲେ ଉତ୍ତର ଦେଇ ପାରୁ ନାହିଁ । ତେବେ ସାନ୍ତ୍ୱନାମୂଳକ ଉତ୍ତରଟିଏ ଯେ, "ନ ଲେଖି ମୁଁ ରହିପାରୁନି ।"

ବେଳେବେଳେ ନିଜକୁ ଏ ପ୍ରଶ୍ନ ପଚାରିଲାବେଳେ ନିଜ ମନ ଉତ୍ତର ଦିଏ, "ଫୁଲ କାହିଁକି ଫୁଟେ? ଝରଣା କାହିଁକି ବହେ? ସକାଳ କାହିଁକି ହୁଏ ।" ଏହା ଯେମିତି ସହଜ ସ୍ୱାଭାବିକ, ଲେଖିବାଟା ମଧ୍ୟ ଠିକ୍ ସେଇ ଧରଣର ବୋଲି ମୋର ମନେ ହୁଏ ।

ପ୍ରତିକାର୍ଯ୍ୟ ପଛରେ ନିଶ୍ଚୟ ଏକ କାରଣ ଥାଏ । କାରଣ ଅନୁଭବିବା ଆଗରୁ ହିଁ ଲେଖା ଆରମ୍ଭ କରିଥିଲି । କବିତା କ'ଣ ଏହା ବୁଝିବା ଆଗରୁ ହିଁ କବିତା ଲେଖିବା ଆରମ୍ଭ କରିଥିଲି, ସେଇ ବାଳିକା ବୟସରୁ । ଏକ ଆଗ୍ରହ ଓ ଅହେତୁକ ଅନୁରାଗ ଥିଲା । ଏକ ବାଳିକା ସୁଲଭ ଅବୋଧତା । ପରବର୍ତ୍ତୀ ସମୟରେ ସେଇ ଅବୋଧତା ପରିଣତ ହୋଇଗଲା ଏକ ଆକୁଳତାରେ । ସେଇ ଆକୁଳତାକୁ ମୁଁ ଆଉଁଟି ଚାଲିଛି, ଚାଲିଛି ଯେ ଆଜିଯାଏଁ । ଏବେ ତ ସେ ଶୀର୍ଷାନ୍ତ ନାଦରେ । ହେଲେ ଶବ୍ଦ ବାଟବଣା ।

ଅବଲୀଳାକ୍ରମେ ଏଇ ଆକୁଳତା ମୋ' ଭିତରେ ସୃଷ୍ଟି କଲା ଏକ ଅନ୍ତଃ-ସଂପୃକ୍ତି । ମୋ' ଚଉପାଶ ସହ ମାଟିଠାରୁ ଆକାଶ ଯାଏଁ ଜଡ଼ରୁ ଚେତନ ଯାଏଁ, ଛୁଇଁଲା ଛୁଇଁଲା ଭାବଟିଏ, ବହିଗଲା ଚାରିଆଡ଼େ ଶତଧାର ହୋଇ । ସଭିଏଁ ଡାକିଲେ ଅବା ମତେ ଆସ, ଆସ ବୋଲି ।

ଖୁବ୍ ପିଲାଦିନରୁ ପ୍ରକୃତି ସହ ଥିଲା ମୋର ଏକ ନିବିଡ଼ ଅନ୍ତରଙ୍ଗତା । ଏ ପ୍ରକୃତି ମୋ' ଗାଁର ଛବି ଛବିକା ପ୍ରକୃତି । ମୋ ଗାଁ 'ପୋଷଲ' । ଛୋଟ ଗାଁଟିଏ । ନଡ଼ିଆ, ଆମ୍ବ, ପୋଲାଙ୍ଗ ଗଛ ଗହଳରେ ବୁଦିବୁଦିକା ଘରକୁ ନେଇ ଛୋଟ ଗାଁଟିଏ । ହେଲେ ଭାରି ସୁନ୍ଦର । ଚାରିପାଖରେ ଶ୍ୟାମଳଶ୍ରୀ । ଶରତ ଋତୁରେ ଏହାର ଶୋଭା ଅବର୍ଣ୍ଣନୀୟ । ନୟନ ଯୋରୀରେ ଧଳା ଓ ନାଲି କଇଁ । ଆକାଶରେ ଉଡୁଥିବା ଶଙ୍ଖଚିଲ, ଭଦଭଦରିଆ ହଳଦୀ ବସନ୍ତ ଅପୂର୍ବ ଲାଗେ । ଏ ଗାଁରେ ମୁଁ ଜନ୍ମ ହୋଇ ନାହିଁ । ବଢ଼ି ନାହିଁ ମଧ୍ୟ । ଛୁଟି ଦିନମାନଙ୍କରେ ଆସି, ଏ ଗାଁରେ ମୁଁ ସାମୟିକ ରହିଚି, ହେଲେ ତା'ର ସ୍ମୃତି ଏତେ ବିପୁଳ! ଆମ ଘର ସାମ୍ନାରେ ଥିଲା ଏକ ପ୍ରବୃଦ୍ଧ ଝଙ୍କାଳିଆ ବଉଳଗଛ । ସେ ଗଛରେ ବସା ବାନ୍ଧିଥିଲା ଏକ ହଳଦୀ ବସନ୍ତ । ସେଇ ବଉଳଗଛର ଏକ 'ଆବୁ'ରେ ପିଉଳର ଆଖି ଖଞ୍ଜି, ନାଲି କନା ଗୁଡ଼ାଇ ସିନ୍ଦୂର ମଖାଇ 'ମା'ମଙ୍ଗଳା' ରୂପେ ପୂଜା କରି ଆସୁଥିଲେ ଗ୍ରାମବାସୀ ପିଢ଼ିକୁ ପିଢ଼ି । ଠାକୁରାଣୀ ଥିବାରୁ ଏହାର ଚାରିପାଖ ସବୁବେଳେ ଲିପାପୋଛା ହୋଇ ରହୁଥିଲା । ଟିକିଟିକି ବଉଳଫୁଲ ବିଞ୍ଚିଯାଇ ଚଉପାଶକୁ ବାସ୍ନାମୟ କରୁଥିଲା । ମୋର ଚାରୁଚପଳ ଶୈଶବ ଓ କୈଶୋର ବିତି ଯାଉଥିଲା ସେଇ ବଉଳଗଛ ତଳେ । ବିତି ଯାଇଥିବା ଫୁଲକୁ ଗୋଟେଇ ଫ୍ରକ୍ ଅଣ୍ଟିରେ ଭରିବାରେ । ତା'ପରେ ଆମ ବାରିପଟେ ପୋଖରୀ ପାହାଚରେ ବସି ସେଇ ମୁଠାମୁଠା ଫୁଲ ପୋଖରୀ ପାଣିକୁ ଫିଙ୍ଗିବାରେ । ଏ ଥିଲା ମୋର ଏକ ଅଜବ ଖେଳ । ବସା ବାନ୍ଧିଥିବା ହଳଦୀ ବସନ୍ତକୁ ମୁଁ ଖୋଜି ଚାଲିଥିଲି ସବୁବେଳେ । ସେଇ ବଉଳଗଛ, ନୟନ ଯୋରୀର ଧଳା, ନାଲି କଇଁ, ହଳଦୀ ବସନ୍ତ, କଜଳପାତି, ଶଙ୍ଖଚିଲ, ଗଢ଼ି ଦେଇଥିଲେ ମୋ ମନରେ ଏକ ଭାବଭୂମି । ଏଇ ମାନେ ମତେ ଏତେ ଆଚ୍ଛନ୍ନ କରିଥିଲେ ଯେ, ଅନାୟାସରେ ଆସିଚନ୍ତି ମୋର ଗପକବିତାକୁ ।

ମୋ' ଜୀବନ ବାଟ ସହ, ଯୋଡ଼ି ହୋଇଗଲା ଆଉ ଏକ ସରୁ ପାଦଚଲା ନିଛାଟିଆ ବାଟ । ସେଇ ବାଟ ସାହିତ୍ୟର ବାଟ । ସାହିତ୍ୟ କ'ଣ ବୁଝି ନ ଥିଲି । ହେଲେ ସେଇ ବାଟରେ ଥିଲି ଏକୁଟିଆ ବାଟୋଇଟିଏ । ମୁଁ ଦ୍ୱୈତ ସତ୍ତାର ଅନୁଭବୀଟିଏ । ଗୋଟିଏ ମୋର ଜଞ୍ଜାଳ ଜର୍ଜରିତ ନାରୀସତ୍ତା, ଅନ୍ୟଟି ମୋର କବିସତ୍ତା । ଏ ଦୁହିଁଙ୍କର ନିରନ୍ତର ଲଢ଼େଇ । କେହି ଜିତନ୍ତି ନାହିଁ, କେହି ହାରନ୍ତି ନାହିଁ ।

ବେଳେବେଳେ ଭାବେ ଗୋଟାଏ ଜୀବନଟା କାଟିଦେଲି ସାହିତ୍ୟରେ । କୋଉ ପୃଥ୍ୱୀଟା ଆଲୋକିତ କଲି? ମୋ ଲେଖାଟା କାହାର କି ଉପକାରରେ ଆସିଲା ? ଏହା କ'ଣ ଭୋକିଲାକୁ ଖାଦ୍ୟ ଦେଲା? ନିରାଶ୍ରୟକୁ ଆଶ୍ରୟ ଦେଲା? ଏହା କ'ଣ କେବେ କେଉଁ ମଣିଷର ଦୁଃଖକୁ ଲାଘବ କଲା? ଏହାର ଉତ୍ତର ମୁଁ ନିଜକୁ ଦେଇପାରିନି । ଅଥଚ ଲେଖିଚାଲିଚି । ପ୍ରତି ପଦକ୍ଷେପ, ମୋ ଭିତରେ କମ୍ପନ ଆଣିଚି । ପ୍ରତି ସଂଜସକାଳ ମତେ ନିତି ନୂଆ ଲାଗିଚି । କେଉଁଠି ବଧୂଟିଏ ଜଳିଗଲେ, ତା'ର ଦାହ ମୋ ଛାତିତଳେ । କେଉଁଠି ବୋମା ଫୁଟିଲେ ସେ ଶବ୍ଦ ମୋ ଭିତର ଛାରଖାର କରିଦିଏ । ସେଦିନ କଅଁଳ ଶିଶୁମାନଙ୍କର ଦୁର୍ଘଟଣାଗ୍ରସ୍ତ ଦୁରବସ୍ଥା ଟିଭିରେ ଦେଖି ହାହାକାର କରିଚି ମୋ ଚେତନା । ନଳାରୁ ଭାତ ଖୁଣ୍ଟି ଖାଉଥିବା ଶିଶୁ, ଅଶୀତିପର ବୃଦ୍ଧାର ପେଟ ପୋଷିବା ପାଇଁ ଜରି ଗୋଟାଇବା ଏସବୁ ଦୃଶ୍ୟ ପୀଡ଼ିତ କରିଚି ମତେ । ସତ୍ୟର ଉତ୍‌ପୀଡ଼ନ, ମାନବିକତାର ଚରମ ଅପମାନ, ନିର୍ଯାତିତ ପ୍ରେମ, ସାମାଜିକ ପାରିବାରିକ ମୂଲ୍ୟବୋଧ ଓ ସଂସ୍କୃତିର ଅବକ୍ଷୟ ମତେ ଆଲୋଡ଼ିତ କରିଚି । ଆଜିର ଚରମ ଅଭ୍ୟୁଦୟ ଓ ଅବକ୍ଷୟର ମିଳିତ ଭୂଖଣ୍ଡରେ ଠିଆ ହୋଇଥିବା ମଣିଷଟିର ନିରବ ଆର୍ତ୍ତନାଦ ମତେ ଅସ୍ଥିର କରୁଚି । ମନ କହୁଚି, ରାହା କାହିଁ?

ମୁଁ ଲେଖି ଚାଲିଚି, ସୃଜନପୀଡ଼ାରେ । ହେଲେ ମତେ ପ୍ରେରଣା ଦେଇଚି ମୋର ଚତୁଃପାର୍ଶ୍ୱର ମହିମାମୟୀ ପ୍ରକୃତି । ମୋ ଜୀବନଯାତ୍ରା ଜାରି ରହିଚି, ଏଇ ପ୍ରକୃତି ସହ ଅନୁବନ୍ଧିତ ହୋଇ । ମୁଁ ଯଦି କିଛି ଲେଖିଥାଏ, ଯଦି ସ୍ୱପ୍ନ ଦେଖିଥାଏ, ଯଦି ସ୍ୱପ୍ନ ବାଣ୍ଟିଥାଏ, ତାହେଲେ ତାହା ଦେଇଛି, ମୋର ଅନ୍ତରତମା ପ୍ରକୃତି । ମୁଁ ଅନୁଭବିଚି । ଆମେ ସବୁ ଶିଖିଛୁ ପ୍ରକୃତିଠାରୁ । ସବୁ ଉଧାର ଆଣିରୁ ପ୍ରକୃତିଠାରୁ । ସେ ଆମକୁ ସ୍ୱପ୍ନ ଦେଖା ଶିଖାଇଚି । ବାଟ ଚାଲିବା ଶିଖାଇଚି । ଦୁଃଖ ସହିବା, ବି ଶିଖାଇଚି । ମୁଁ ଭଲପାଏ ମୋର ମାଟିକୁ । ମୋର ଜାତିକୁ । ଭଲପାଏ ମୋର ଭାଷାକୁ, ସଂସ୍କୃତି, ପରମ୍ପରା, ଐତିହ୍ୟକୁ । ଓଡ଼ିଆ ଘରେ ଜନ୍ମ ହୋଇ, ବିଶେଷତଃ ପୁରୀର ଝିଅ ବୋଲି ଗୌରବବୋଧ କରେ ମଧ୍ୟ । ମୁଁ ଭଲପାଏ ଚତୁଃପାର୍ଶ୍ୱକୁ । ଫୁଲକୁ, କଣ୍ଟାକୁ । ଦୁହିଁଙ୍କୁ ହାତରେ ଧରି କହେ, ମୁଁ ଯେ ଦୁହିଁଙ୍କର!! ଏଇ କଥା ପାଇଁ ମୁଁ ଲେଖେ କି? କେଜାଣି!!■

ଶିବଛାୟା, ରଥରୋଡ୍, ଭୁବନେଶ୍ୱର

ପୁସ୍ତକ ପରିଚୟ

ଦ୍ରୋହୀ ବିଦ୍ରୋହୀ

ଚିତ୍ତରଞ୍ଜନ ଚିରଞ୍ଜିତ

ଯୁବ କଥାଶିଳ୍ପୀ ଚିତ୍ତରଞ୍ଜନ ଚିରଞ୍ଜିତଙ୍କ ଉପନ୍ୟାସ 'ଦ୍ରୋହୀ ବିଦ୍ରୋହୀ' ପ୍ରକାଶ ପାଇଛି । ଏଥିରେ ଦୁଇଟି ଉପନ୍ୟାସ ସଂକଳିତ ହୋଇଛି । ଉଭୟ ଉପନ୍ୟାସ ମନସ୍ତାତ୍ତ୍ୱିକ । ମଣିଷର ସତ୍ତା ଓ ସ୍ୱରୂପକୁ ଏଥିରେ ମାର୍ମିକ ଢଙ୍ଗରେ ଉପସ୍ଥାପନ କରାଯାଇଛି । ଉପନ୍ୟାସ 'ଦ୍ରୋହୀ'ରେ ଖଳ ପ୍ରବୃତ୍ତିର ଚରିତ୍ରଟିଏ ଯେତେବେଳେ ଆତ୍ମଗୋପନ କରୁଛି, ସେତେବେଳେ ରାତ୍ରି ଆକାଶର ତାରାଗଣ ବି ମଣିଷର ପ୍ରତିରୂପ ଭ

ଓଡ଼ିଆ ଲିପିର ଉତ୍ପତ୍ତି ଓ କ୍ରମବିକାଶ

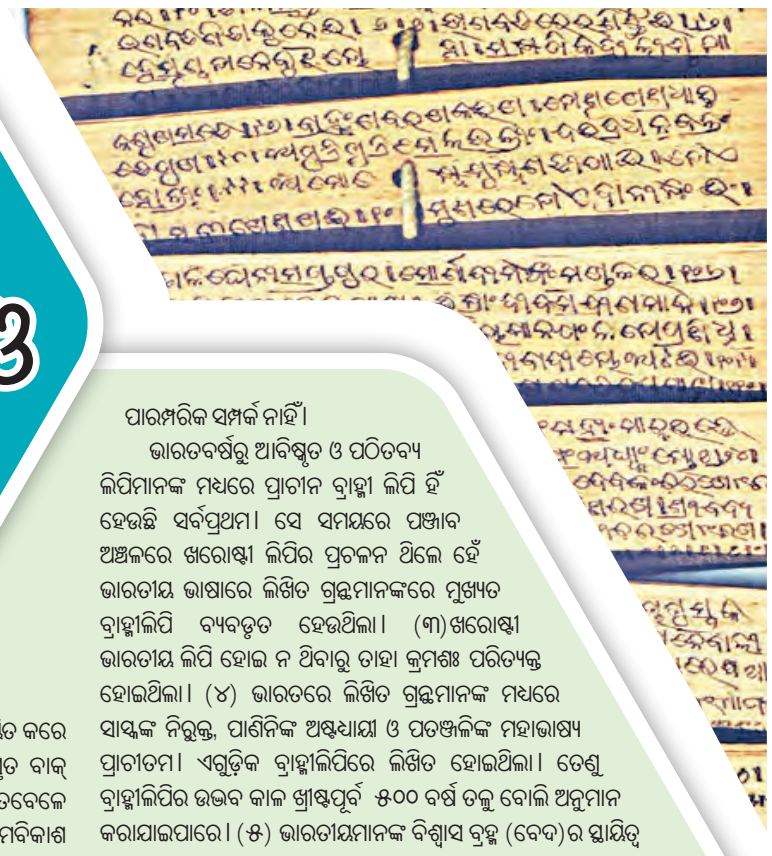

'ଲିପ୍ୟତେ ଜତି ଲିପିଃ'। ଉଚ୍ଚାରିତ ଧ୍ୱନିକୁ ସେ ରୂପାୟିତ କରେ ତାହାକୁ ଲିପି କୁହାଯାଏ। ଯେପର୍ଯ୍ୟନ୍ତ ମୁଖନିଃସୃତ ବାକ୍ ଲିପିବଦ୍ଧ ରୂପ ନ ନେଇଛି, ସେ ପର୍ଯ୍ୟନ୍ତ ତାହା 'ଧ୍ୱନି'। ଯେତେବେଳେ ଏହା ଲିପିବଦ୍ଧ ରୂପ ନିଏ, ସେତେବେଳେ ଏହା 'ବର୍ଣ୍ଣ'। ଭାଷାର କ୍ରମବିକାଶ ପଥରେ ଲିପି ହେଉଛି ଏକ ଉଲ୍ଲେଖଯୋଗ୍ୟ ଆବିଷ୍କାର। ଲିପି ବିନା ପୃଥିବୀର ବହୁ ଭାଷା ଲୋପ ପାଇଯାଇଅଛି। ଲିପି ହିଁ ଭାଷାକୁ ବଞ୍ଚାଇ ରଖିଛି। କେବଳ ଭାଷା ବା ସାହିତ୍ୟ ନୁହେଁ, ମାନବ ସଭ୍ୟତା ଓ ସଂସ୍କୃତିର କ୍ରମବିକାଶ ପଥରେ ଲିପି ହେଉଛି ଏକ ପ୍ରଧାନ ସହାୟକ।

ପ୍ରତ୍ନତାତ୍ତ୍ୱିକ ଆବିଷ୍କାରରୁ ଜଣାଯାଏ, ଖ୍ରୀଷ୍ଟପୂର୍ବ ଦୁଇ ହଜାର ବର୍ଷ ପୂର୍ବେ ଲିପିର ପ୍ରଥମ ଉଦ୍‌ଭାବନ ହୋଇଥିଲା। ଚିତ୍ରଲିପି ହେଉଛି ଲିପିର ପ୍ରାଥମିକ ରୂପ। କ୍ରମଶଃ ଏହା ଭାବ ସାଂକେତିକ ପ୍ରଭୃତି ରୂପ ଦେଇ ଶେଷରେ ନିର୍ଦ୍ଦିଷ୍ଟ ଭାଷା ବା ଭାଷା ସମୂହ ପାଇଁ ନିର୍ଦ୍ଦିଷ୍ଟ ରୂପ ପରିଗ୍ରହ କରିଅଛି।

ଲିପିତତ୍ତ୍ୱବିତ୍‌ମାନଙ୍କ ମତରେ ସୈନ୍ଧବ ଲିପି ହେଉଛି ଭାରତବର୍ଷରେ ଆବିଷ୍କୃତ ପ୍ରାଚୀନତମ ଲିପି। ସିନ୍ଧୁ ଉପତ୍ୟକାର ଅଧିବାସୀମାନେ ଖ୍ରୀ.ପୂ. ଦୁଇ ହଜାର ବର୍ଷ ପୂର୍ବେ ଏକପ୍ରକାର ଅଦ୍ଭୁତ ଲିପି ବ୍ୟବହାର କରୁଥିଲେ। ତାହାର ନମୁନା ତତ୍‌କାଳୀନ ମୃତ୍ତିକା ନିର୍ମିତ ମୁଦ୍ରା ଓ ଗୃହୋପକରଣମାନଙ୍କରୁ ମିଳିଥାଏ। (୧) ଏହା ଚିତ୍ରଲିପି ଓ ଧ୍ୱନିସାଂକେତିକ ଲିପିର ମଧ୍ୟବର୍ତ୍ତୀ ଅବସ୍ଥା (୨) ଭାରତବାସୀଙ୍କର ଲିପିଜ୍ଞାନ ସଂପର୍କରେ ସୈନ୍ଧବ ଲିପି ଐତିହାସିକ ପ୍ରମାଣ ପ୍ରଦାନ କରୁଥିଲେ ମଧ୍ୟ ଅଶୋକ ଲିପି ସାହାଯ୍ୟରେ ଏହି ଲିପିଗୁଡ଼ିକୁ ପାଠ କରିବା ସମ୍ଭବପର ହେଉନାହିଁ କିମ୍ବା ଆଧୁନିକ ଭାରତୀୟ ଲିପିଗୁଡ଼ିକ ସହିତ ଏହାର ପାରମ୍ପରିକ ସମ୍ପର୍କ ନାହିଁ।

ଭାରତବର୍ଷରୁ ଆବିଷ୍କୃତ ଓ ପଠିତବ୍ୟ ଲିପିମାନଙ୍କ ମଧ୍ୟରେ ପ୍ରାଚୀନ ବ୍ରାହ୍ମୀ ଲିପି ହିଁ ହେଉଛି ସର୍ବପ୍ରଥମ। ସେ ସମୟରେ ପଞ୍ଜାବ ଅଞ୍ଚଳରେ ଖରୋଷ୍ଠୀ ଲିପିର ପ୍ରଚଳନ ଥିଲେ ହେଁ ଭାରତୀୟ ଭାଷାରେ ଲିଖିତ ଗ୍ରନ୍ଥମାନଙ୍କରେ ମୁଖ୍ୟତ ବ୍ରାହ୍ମୀଲିପି ବ୍ୟବହୃତ ହେଉଥିଲା। (୩) ଖରୋଷ୍ଠୀ ଭାରତୀୟ ଲିପି ହୋଇ ନ ଥିବାରୁ ତାହା କ୍ରମଶଃ ପରିତ୍ୟକ୍ତ ହୋଇଥିଲା। (୪) ଭାରତରେ ଲିଖିତ ଗ୍ରନ୍ଥମାନଙ୍କ ମଧ୍ୟରେ ସାସ୍କଙ୍କ ନିରୁକ୍ତ, ପାଣିନିଙ୍କ ଅଷ୍ଟଧ୍ୟାୟୀ ଓ ପତଞ୍ଜଳିଙ୍କ ମହାଭାଷ୍ୟ ପ୍ରାଚୀତମ। ଏଗୁଡ଼ିକ ବ୍ରାହ୍ମୀଲିପିରେ ଲିଖିତ ହୋଇଥିଲା। ତେଣୁ ବ୍ରାହ୍ମୀଲିପିର ଉଦ୍ଭବ କାଳ ଖ୍ରୀଷ୍ଟପୂର୍ବ ୫୦୦ ବର୍ଷ ତଳୁ ବୋଲି ଅନୁମାନ କରାଯାଇପାରେ। (୫) ଭାରତୀୟମାନଙ୍କ ବିଶ୍ୱାସ ବ୍ରହ୍ମ (ବେଦ)ର ସ୍ଥାୟିତ୍ୱ

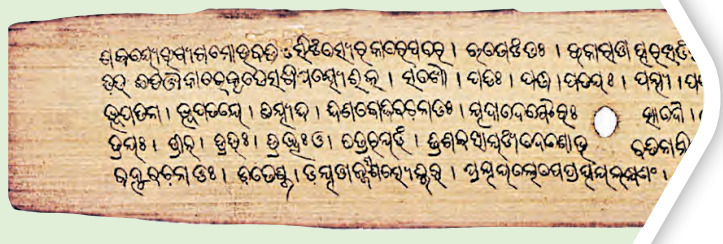

ନିମିତ୍ତ ଆର୍ଯ୍ୟମାନେ ଯେଉଁ ଲିପିର ଆବିଷ୍କାର କରିଥିଲେ, ତାହା 'ବ୍ରାହ୍ମୀ' ନାମରେ ଅଭିହିତ। ଅନୁମାନ କରାଯାଇପାରେ, ଖ୍ରୀ.ପୂ. ପ୍ରାୟ ଏକ ହଜାର ବର୍ଷ ତଳେ ବ୍ରାହ୍ମୀଲିପିର ଉଦ୍ଭବ ହୋଇଥିଲା।

ବର୍ତ୍ତମାନ ବିଭିନ୍ନ ଆଧୁନିକ ଭାରତୀୟ ଆର୍ଯ୍ୟଭାଷାମାନଙ୍କ ପାଇଁ ଯେଉଁସବୁ ଲିପିର ବ୍ୟବହାର ହେଉଅଛି, ସେସବୁର ମୂଳ ହେଉଛି ବ୍ରାହ୍ମୀ। (୬) ଅନ୍ୟାନ୍ୟ ଭାରତୀୟ ଲିପି ପରି ଓଡ଼ିଆ ଲିପି ମଧ୍ୟ ବ୍ରାହ୍ମୀଲିପିର କ୍ରମ ବିବର୍ତ୍ତନ ଫଳରେ ଜନ୍ମଲାଭ କରିଛି। (୭)

ପ୍ରାଚୀନ ବ୍ରାହ୍ମୀଲିପିରୁ ଆଧୁନିକ ଓଡ଼ିଆ ଲିପିର ବିକାଶ ପର୍ଯ୍ୟନ୍ତ ନିମ୍ନଲିଖିତ କ୍ରମ-ଉତ୍ତରଣ ଲକ୍ଷ୍ୟ କରାଯାଏ।

ଓଡ଼ିଆ ଭାଷାରେ ପ୍ରଚଳିତ ଯାବନିକ ଶବ୍ଦାବଳୀର ଭାଷାତାତ୍ତ୍ୱିକ ବିବେଚନ

କେତେକ ଯାବନିକ ଶବ୍ଦ ଓଡ଼ିଆ ଭାଷାରେ ପ୍ରଚଳିତ ହେବା ବେଳେ ଅଳ୍ପ-ବହୁତ ପରିବର୍ତ୍ତିତ ଅର୍ଥଗ୍ରହଣ କରିଥାନ୍ତି। ନିମ୍ନରେ ଏହାର କେତୋଟି ଦୃଷ୍ଟାନ୍ତ ଦିଆଯାଇପାରେ।

ଯାବନିକ ଶବ୍ଦ

ଅରମନ୍, କାୟଦା, କିସ୍ମତ୍, ଖାନା, ଖାନ୍‌ଦାନ୍, ଖିଲାପ, ଖଇରାତ, ଗଫ୍‌ଲତ, ତାମସା, ତକରାର, ତୁଫାନ, ଦରିଆ, ଦିମାଗ୍, ଦୁଆ, ରୋଜଗାର, ମୂଳ ଅର୍ଥ, ଇଚ୍ଛା, ନିୟମ, ଭାଗ୍ୟ, ଘର, ପରିବାର, ପ୍ରତିବାଦ, ସୁକାର୍ଯ୍ୟ, ଦାନଧର୍ମ, ଅବହେଳା, ଆନ୍ଦୋଳନ, ଓଲଟପାଲଟ, ପ୍ରାଚୁର୍ଯ୍ୟ, ନଈ, ବୁଦ୍ଧି, ପ୍ରାର୍ଥନା, ପୃଥିବୀ, ଓଡ଼ିଆ ଭାଷାରେ ପ୍ରଚଳିତ ଅର୍ଥ, ରାଗ, ହିଂସା, ପ୍ରତିଶୋଧ, କୌଶଳ, ଭାଗ, ଲାଞ୍ଚ, ଘର, ଖାଦ୍ୟ, ସମ୍ଭ୍ରାନ୍ତ, ଅବହେଳା, ଅପବ୍ୟୟ, ସନ୍ଦେହ, ଦୋଷ, କେଁ, ସୁଆଙ୍ଗ, କଳି, ଝଡ଼, ସମୁଦ୍ର, ଆସ୍ପର୍ଦ୍ଧା, ପ୍ରଚାର, ହୁରି, ଆୟ

ଯାବନିକ ଶବ୍ଦ ଓ ପ୍ରତ୍ୟୟଗୁଡିକ ଠିକ୍ ଓଡ଼ିଆ ଶବ୍ଦ ଓ ପ୍ରତ୍ୟୟ ଭଳି ସ୍ୱାଧିକାର ନେଇ ଓଡ଼ିଆ ଶବ୍ଦ ଓ ପ୍ରତ୍ୟୟ ସହ କ୍ଷୀର ନୀର ପରି ମିଶି ରହିଛି। ଏପରି କି କେତେକ ଇଂରେଜୀ ଶବ୍ଦ ସହ ଯାବନିକ ଶବ୍ଦ ଓ ପ୍ରତ୍ୟୟର ମିଶ୍ରଣ ହୋଇଛି ଅତି ବିଚିତ୍ର ଅଥଚ ସ୍ୱାଭାବିକ ଭାବରେ। ଓଡ଼ିଆ ବିଶେଷ୍ୟ ପାଇଁ ଯାବନିକ ବିଶେଷଣ ଓ ଯାବନିକ ବିଶେଷ୍ୟ ପାଇଁ ଓଡ଼ିଆ ବିଶେଷଣର ବ୍ୟବହାର ମଧ୍ୟ ସାବଲୀଳ ଭାବରେ ସମ୍ଭବ ହୋଇପାରିଛି।

ଓଡ଼ିଆ ଭାଷା ଉପରେ ବିଭିନ୍ନ ଭାଷା ଗୋଷ୍ଠୀର ପ୍ରଭାବ

ଓଡ଼ିଆ ଭାଷାରେ ଆଦିବାସୀ ଭାଷାର ପ୍ରଭାବ: ବର୍ତ୍ତମାନ ପୃଥିବୀରେ ପ୍ରାୟ ୬, ୯୧୨ ଜୀବନ୍ତ ଭାଷା କଥିତ ହେଉଅଛି ( ) ଏଗୁଡିକୁ କେତୋଟି ଭାଷା ପରିବାରରେ ଅନ୍ତର୍ଭୁକ୍ତ କରାଯାଇଥାଏ। ଏହି ଭାଷା ପରିବାରଗୁଡ଼ିକ ମଧ୍ୟରେ ୮ଟି ପରିବାର ମୁଖ୍ୟ। ଯଥା ଇଣ୍ଡୋ-ୟୁରୋପୀୟ ବା ଇଣ୍ଡୋଜର୍ମାନିକ୍, ସେମିଟିକ୍-ହେମିଟିକ୍, ଫିନୋ-ଉଗ୍ରୀଆନ୍, ତୁର୍କୀ-ମଙ୍ଗୋଲ-ମାଞ୍ଚୁ, ଇଣ୍ଡୋ-ଚାଇନିଜ୍ ବା ଚିନୋ-ତିବବ୍‌ତାନ୍, ଦ୍ରାବିଡ଼, ବାଣ୍ଟୁ ଓ ଅଷ୍ଟ୍ରିକ୍ ଭାଷା ପରିବାର।

ଓଡ଼ିଶାର ଆଦିବାସୀ ଭାଷାଗୁଡିକୁ ଦୁଇ ଭାଗରେ ବିଭକ୍ତ କରାଯାଇପାରେ। ଯଥା:- (କ) ଅଷ୍ଟ୍ରିକ୍ ପରିବାରୀୟ (ଖ) ଦ୍ରାବିଡ ପରିବାରୀୟ।

(କ) ଅଷ୍ଟ୍ରିକ୍ ପରିବାରୀୟ- ଅଷ୍ଟ୍ରେଲିଆ, ପୂର୍ବଭାରତ, ଦକ୍ଷିଣ ଭାରତ, ଚୀନର ଦକ୍ଷିଣ ପୂର୍ବାଞ୍ଚଳ, ଶ୍ୟାମ, ବ୍ରହ୍ମଦେଶ, ନିକୋବର, ଖାସୀ, ଜୟନ୍ତୀ, ପ୍ରଶାନ୍ତ ମହାସାଗରସ୍ଥ ଦ୍ୱୀପପୁଞ୍ଜ ପ୍ରଭୃତିର ପାର୍ବତୀ ଅଞ୍ଚଳରେ ଆଦିବାସୀମାନଙ୍କ ଦ୍ୱାରା କଥିତ ଭାଷାକୁ କୁହାଯାଏ ଅଷ୍ଟ୍ରିକ୍ ଭାଷା ପରିବାର। ସାଧାରଣତଃ ଅଷ୍ଟ୍ରେଲିଆ ଓ ଏସିଆ ମହାଦେଶର ବିଭିନ୍ନ ଅଞ୍ଚଳରେ ଏହି ଭାଷା କଥିତ ହେଉଥିବାରୁ ଏହାକୁ ଆଧୁନିକ ଭାଷାବିତ୍‌ମାନେ ଅଷ୍ଟ୍ରୋଏସିଆଟିକ୍ ଭାଷା ପରିବାର ନାମରେ ମଧ୍ୟ ଅଭିହିତ କରିଛନ୍ତି। ଏହାର ଅନ୍ୟ ଏକ ନାମ ଆଗ୍ନେୟ ପରିବାର।

ମାଲୟୀ, ନିକୋବରୀ, ମନ୍‌ଖ୍ମେର, ପଲୋଗ, ୱା, ଖାସୀ, ଜାଭାନିଜ, ବାଲିନିଜ୍ ଫର୍ମୋଜାନ୍, ଫିଲପାଇନିଜ, ମୁଣ୍ଡା ପ୍ରଭୃତି ହେଉଛି ଅଷ୍ଟ୍ରିକ୍ ପରିବାରର ଉଲ୍ଲେଖଯୋଗ୍ୟ ଭାଷା। ଏଗୁଡିକ ମଧ୍ୟରେ ମୁଣ୍ଡା ହେଉଛି ଅଧିକ ଉନ୍ନତ ଭାଷା ଓ ଏହା ଉପରେ ଅଧିକ ଭାଷାତାତ୍ତ୍ୱିକ ଅଧ୍ୟୟନ କରାଯାଇଅଛି।

ମୁଣ୍ଡାର ପ୍ରଧାନ କ୍ଷେତ୍ର ହେଉଛି ଭାରତ। ମୁଣ୍ଡାମାନେ ହେଉଛନ୍ତି ଭାରତର ଆଦିମ ଆଦିବାସୀ। ଭାରତକୁ ଦ୍ରାବିଡ଼ ଓ ଆର୍ଯ୍ୟମାନେ ଆସିବା ପୂର୍ବରୁ ଏମାନେ ଏଠାରେ ବାସ କରୁଥିଲେ। ମୁଣ୍ଡା ଭାଷା ଉତ୍ତର ପ୍ରଦେଶରେ କିଛି ଅଂଶ, ନେପାଳର କିଛି ଅଂଶ, ମଧ୍ୟପ୍ରଦେଶର ସୀମାନ୍ତ, ବିହାରର ଦକ୍ଷିଣରେ ଥିବା ପାହାଡ଼ମାଳା, ପଶ୍ଚିମ ବଙ୍ଗଳା, ତାମିଲନାଡୁର କେତେକ ଅଞ୍ଚଳ ଓ ଓଡ଼ିଶାର ଅରଣ୍ୟାଞ୍ଚଳରେ ଆଦିବାସୀମାନଙ୍କ ଦ୍ୱାରା କଥିତ ହୋଇଥାଏ। ଭାରତରେ ପ୍ରଚଳିତ ଅନ୍ୟ ତିନୋଟି ଭାଷା ପରିବାର (ଭାରତୀୟ ଆର୍ଯ୍ୟ, ଚୀନ-ତିବବତୀୟ ଓ ଦ୍ରାବିଡ଼ ଭାଷା) ଉପରେ ଏହାର ଉଲ୍ଲେଖନୀୟ ପ୍ରଭାବ ପଡ଼ିଅଛି। ଓଡ଼ିଶାର ଆଦିବାସୀମାନଙ୍କ ଦ୍ୱାରା କଥିତ କୋହ୍ଲ, ସଉରା, ସାନ୍ତାଳୀ, ହୋ, ମାହାଳୀ, ପରଜା, ଗଦ୍‌ବା, ଜୁଆଙ୍ଗ, ଦିଡ଼ୁଆ, ବଣ୍ଡା ଆଦି ଅଷ୍ଟ୍ରିକ୍ ଭାଷା ପରିବାର (ମୁଣ୍ଡାଗୋଷ୍ଠୀ)ର ଅନ୍ତର୍ଗତ।

(ଖ) ଦ୍ରାବିଡ଼ ପରିବାରୀୟ- ଓଡ଼ିଶାର କନ୍ଧ ଭାଷା, ଗଣ୍ଡଭାଷା, ଓରାଓଁ (କୁରୁଖ୍) ଭାଷା, ପର୍ଜା ଭାଷା ପ୍ରଭୃତି ଦ୍ରାବିଡ଼ ପରିବାରର ଅନ୍ତର୍ଭୁକ୍ତ। କନ୍ଧ ଭାଷାର ଅନ୍ୟ ନାମ କୁଇ ଭାଷା।

ଓଡ଼ିଆ ଭାଷାରେ ଦ୍ରାବିଡ଼ ଧ୍ୱନି

ଟ, ଠ, ଡ, ଢ, ଣ - ଏହି ମୂର୍ଦ୍ଧନ୍ୟ ଧ୍ୱନିଗୁଡ଼ିକ ମୂଳ ଇଣ୍ଡୋୟୁରୋପୀୟ ଭାଷା ପରିବାର ବା ପୃଥିବୀର ଅନ୍ୟ ମୂଳ ଇଣ୍ଡୋୟୁରୋପୀୟ ଭାଷା ପରିବାର ବା ପୃଥିବୀର ଅନ୍ୟ କୌଣସି ଭାଷା ପରିବାରରେ ବ୍ୟବୃହତ ହେଉନଥିଲେ। ମୂଳତଃ ଏହା ଦ୍ରାବିଡ଼ ଭାଷା ପରିବାରର ଧ୍ୱନି। ସଂସ୍କୃତ ଭାଷା ଦ୍ରାବିଡ଼ ଭାଷାରୁ ଏହି ଧ୍ୱନିଗୁଡ଼ିକ ଗ୍ରହଣ କରିଅଛି। ଓଡ଼ିଆ ଭାଷା ଦ୍ରାବିଡ଼ ଭାଷାରୁ ପ୍ରତ୍ୟକ୍ଷ ଭାବରେ ଅଥବା ସଂସ୍କୃତ ମାଧ୍ୟମରେ ପରୋକ୍ଷ ଭାବରେ ଏହି ଧ୍ୱନିଗୁଡ଼ିକ ଗ୍ରହଣ କରିଅଛି।

ଓଡ଼ିଆ ଭାଷାରେ ଦ୍ରାବିଡ଼ ପ୍ରତ୍ୟୟ

ପ୍ରାୟ ସବୁ ଦ୍ରାବିଡ଼ ଭାଷାରେ କର୍ମକାରକ ଦ୍ୱିତୀୟ ବିଭକ୍ତିରେ ଓ ସମ୍ପ୍ରଦାନ କାରକ ଚତୁର୍ଥୀ ବିଭକ୍ତିରେ 'କୁ' (କ୍‌କୁ) ପ୍ରତ୍ୟୟର ବ୍ୟବହାର ଅଛି। ଓଡ଼ିଆ 'କୁ', 'କି', 'କଇ', 'କେ' ପ୍ରଭୃତି ପ୍ରତ୍ୟୟର ମୂଳ ହେଉଛି ଏହି ଦ୍ରାବିଡ଼ ପ୍ରତ୍ୟୟ 'କୁ' ବା (କ୍‌କୁ) ପ୍ରତ୍ୟୟର ବ୍ୟବହାର ଅଛି। ଓଡ଼ିଆ 'କୁ', 'କି', 'କଇ', 'କେ' ପ୍ରଭୃତି ପ୍ରତ୍ୟୟର ମୂଳ ରୂପେ ମଧ୍ୟ ଏହି ଦ୍ରାବିଡ଼ ପ୍ରତ୍ୟୟ 'କୁ' ଗୃହୀତ ହୋଇଥାଏ।

ଓଡ଼ିଆ ଆଦିବାସୀ ଦ୍ରାବିଡ଼

ଅତି ପ୍ରାଚୀନ କାଳରୁ ଅଷ୍ଟ୍ରିକ୍ ଜାତି ସହିତ ଦ୍ରାବିଡ଼ ଜାତି ଏକତ୍ର ମିଳିମିଶି ବାସ କରି ଆସିଅଛନ୍ତି। ତେଣୁ ଏମାନଙ୍କ ଭାଷାରେ ପାରସ୍ପରିକ ଶବ୍ଦ - ବିନିମୟ ହୋଇଥିବା ଅତି ସ୍ୱାଭାବିକ। ଏହି କାରଣରୁ ଅନେକ ଶବ୍ଦ ଉଭୟ ଭାଷାରେ ବ୍ୟବହୃତ ହୋଇଥାଏ ଓ ଏଗୁଡ଼ିକ ମୂଳତଃ କେଉଁ ଭାଷାର ନିର୍ଣ୍ଣୟ କରିବା କଷ୍ଟକର ବ୍ୟାପାର। ଏହିଭଳି ଅନେକ ଶବ୍ଦ ଓଡ଼ିଆରେ ବ୍ୟବହୃତ ଯାହା ଦ୍ରାବିଡ଼ ଓ ଆଦିବାସୀ ଉଭୟ ଭାଷାରେ ପ୍ରଚଳିତ। ଏହାର କେତୋଟି ଦୃଷ୍ଟାନ୍ତ ହେଉଛି -

ଓଡ଼ିଆ	ଆଦିବାସୀ	ଦ୍ରାବିଡ଼
ଅଗାଡ଼ି	ଅଗେଡ଼ଡ଼ା	ଅଗାଡ଼ି, ଅଗାଡୁ
ଅଡ଼ା	ଅଡ଼, ଅଡ଼ା, ଅଢ଼ା	ଅଡ଼ଡ଼ା
ଆଡ଼ି	ଆରି	ଆଡ଼ି
ଓଡ଼	ଓଡ଼, ଓର	ଓର
କକା	କକା	କୁକୁ
କାଲ	କଲାନ୍	କେଲ
କୁରୁଳିବା	କୁରୁନ୍	କୁର୍ଚ୍ଚୁଙ୍ଗ
ଖଲି	ଖଲ୍ଲି	କଲି
ଖାଲ	ଖାଲ	କଲ
ଚାଳ	ଚାଳ	ଚାର୍
ଚୁଆ	ଚୁଆ, ଚୁୟା	ଚୁଆ
ଚୁଟି	ଚୁଟେ	ଜୁଟୁ
ଟୋପର	ଟୋପର	ଟପ୍‌ପର
ଡିବି	ଡିବି, ଡିବିରି, ଡିବାରି	ଡିବି

ସାରୋଳଦାସ ଓ ଓଡ଼ିଆ ଅସ୍ମିତା

ରଞ୍ଜିତ କୁମାର ପରିଡ଼ା

ସାରୋଳଦାସ ଓଡ଼ିଆ ମାଟିର ମହାକବି। ସେ ମହାଭାରଥ, 'ଚଣ୍ଡୀ ପୁରାଣ' ଓ 'ବିଚିତ୍ର ରାମାୟଣ'ର ରଚୟିତା। ମହାଭାରଥ ତାଙ୍କର ସର୍ବଶ୍ରେଷ୍ଠ କୃତି। ପ୍ରାଚୀନ ଉତ୍କଳର ସାହିତ୍ୟ, ସଂସ୍କୃତି, ରାଜନୀତି, ଅର୍ଥନୀତି, ସମାଜ, ଦର୍ଶନ, ଧର୍ମ, ସଙ୍ଗୀତ, ନୃତ୍ୟ, କଳା ଏଠି ଏକାକାର। କବିଙ୍କ ପରିଚୟ, ଗ୍ରନ୍ଥର ନାଁକୁ ନେଇ ଆଜି ଭିନ୍ନ ଚର୍ଚ୍ଚା ଆରମ୍ଭ ହୋଇଛି। କେତେକ ଗବେଷକ କବିଙ୍କ ନାଁ ସାରଳା ଦାସ, ଶାରଳା ଦାସ, ସାରୋଳ ଦାସ ନୁହେଁ; ପୁଣି ସାରୋଳଦାସ ବହିର ନାଁ ମହାଭାରତ ନୁହେଁ ମହାଭାରଥ ବୋଲି କହୁଛନ୍ତି। ଆର୍ତ୍ତବଲ୍ଲଭ ମହାନ୍ତି ଏହାର ନାମକରଣ ସଂପର୍କରେ କହନ୍ତି "ଯୁଗତେ ସେ ଯହୁଁ ହୋଇଲା ମହାଭାର, ତହୁଁ ମହାଭାରଥ ନାମ ଦେଲେ କଶ୍ୟପ ଅଙ୍ଗିରା"। ପୁଣି ଶିକ୍ଷା ଓ ଅନୁସନ୍ଧାନ ବିଶ୍ୱବିଦ୍ୟାଳୟ ଦ୍ୱାରା ପ୍ରକାଶିତ 'ମହଭାରଥ'ର ସଂପାଦକମାନେ ଲେଖିଛନ୍ତି- "ଭାରଥ ଗ୍ରନ୍ଥ ଯହୁଁ ହୋଇଲା ମହାଭାରା/ ତହୁଁ ମହାଭାରଥ ନାମ ଦେଲେ କଶ୍ୟପ ଅଂଗିରା"। ତେଣୁ ଶୁଦ୍ଧ ସଂପାଦନା ଦୃଷ୍ଟିରୁ ବିଚାର କଲେ, ମହାଭାରଥ ଓ ସାରୋଳଦାସ ଅଧିକ ଗ୍ରହଣୀୟ ମନେହୁଏ।

ସାରୋଳଦାସ ସମ୍ରାଟ କପିଳେନ୍ଦ୍ର ଦେବଙ୍କ ସମକାଳର ମଣିଷ। ପଞ୍ଚଦଶ ଶତାବ୍ଦୀର ମଧ୍ୟକାଳରେ'ମହାଭାରଥ' ଲିଖିତ। 'କଳିକାଳ ଧ୍ୱସିଣ ଭୋଗେଣ କୋଟିପୂଜା/ ପ୍ରଳମ୍ବିତେ ଖଟଇ ଶ୍ରୀ କପିଳେଶ୍ୱର ମହାରାଜା" ଉକ୍ତିରୁ ସାରୋଳଦାସଙ୍କ ସମୟ ନିରୂପଣ କରାଯାଏ। କବି ଚିତ୍ରୋତ୍ପଳା ନଦୀ କୂଳରେ ଝଙ୍କଡ଼ ଗ୍ରାମରେ ଜନ୍ମଗ୍ରହଣ କରିଥିଲେ। ଦେବୀ ସାରୋଳା ହେଉଛନ୍ତି ସାରୋଳଦାସଙ୍କ ଆରାଧ୍ୟ। ବିଭିନ୍ନ ସ୍ଥାନରେ ସାରୋଳଙ୍କୁ ଦୁର୍ଗା, ଶ୍ରୀଚଣ୍ଡୀ, ସରସ୍ୱତୀ, ସର୍ବମଙ୍ଗଳା, ବିମଳା, ଅମ୍ବିକା, ମାହେଶ୍ୱରୀ, ପରମବୈଷ୍ଣବୀ ନାମରେ କବି ବନ୍ଦନା କରିଛନ୍ତି।

ବିଷୟବସ୍ତୁ ଦୃଷ୍ଟିରୁ ବିଚାର କଲେ ମୂଳ ସଂସ୍କୃତ ମହାଭାରତକୁ ଆଦର୍ଶ ଭାବରେ ଗ୍ରହଣ କରି ସାରୋଳଦାସ ନିଜ କବିତ୍ୱ ଶକ୍ତି ଓ କଳ୍ପନା ବିଳାସ ମାଧ୍ୟମରେ ଏହାକୁ ନୂଆ ରୂପ ଦେଇଛନ୍ତି। ମୂଳ ସଂସ୍କୃତ ମହାଭାରତରେ ପଦ ସଂଖ୍ୟା ଦୃଷ୍ଟିରୁ କେବଳ ନୁହେଁ, ପର୍ବଗୁଡ଼ିକର ନାମ ଓ ବିଷୟକ୍ରମରେ ମଧ୍ୟ ସାରୋଳଦାସ ଅନେକ ପରିବର୍ତ୍ତନ କରିଛନ୍ତି। ମୂଳଗ୍ରନ୍ଥର ସୌପ୍ତିକପର୍ବ, ଅନୁଶାସନିକପର୍ବ, ମହାପ୍ରସ୍ଥାନିକ ପର୍ବ ସାରୋଳଦାସଙ୍କ 'ମହାଭାରଥ'ରେ ମିଳେନାହିଁ। ମଧ୍ୟପର୍ବ, ଗଦାପର୍ବ ଓ କାଙ୍ଗସିକା ପର୍ବ ନାମରେ ତିନୋଟି ନୂତନ ପର୍ବର ସଂଯୋଜନା କରାଯାଇଛି। ବିଷୟ ଉପସ୍ଥାପନ ଓ ଚରିତ୍ର ସଂସ୍ଥାପନରେ ଉଭୟ ଗ୍ରନ୍ଥରେ ବ୍ୟତିକ୍ରମ ଦେଖିବାକୁ ମିଳେ। ମୂଳ ମହାଭାରତରେ ଆଦୌ ବର୍ଣ୍ଣିତ ହୋଇନଥିବା "ଧୃତରାଷ୍ଟ୍ରକୁ କନ୍ୟା ନାହିଁ କି ଗାନ୍ଧାରୀକୁ ବର ନାହିଁ," ସାହାଡ଼ା ବୃକ୍ଷ ସହ ଗାନ୍ଧାରୀଙ୍କ ବିବାହ ଓ ପରେ ଧୃତରାଷ୍ଟ୍ରଙ୍କ ସହ ବିବାହର ଜନଶ୍ରୁତ ଘଟଣାକୁ କବି ସଂଯୋଜିତ କରିଛନ୍ତି। ଦୂତୀ ସହିତ କୃଷ୍ଣଙ୍କର ଅବୈଧ ପ୍ରଣୟ ଓ ଖନିକାରର ଜନ୍ମବୃତ୍ତାନ୍ତ, ମହାଭାରତ ଯୁଦ୍ଧରେ ପ୍ରବାହିତ ରକ୍ତ ନଦୀରେ ଦୁର୍ଯ୍ୟୋଧନର ସନ୍ତରଣ, ଯାଜପୁରର ହରିସାହୁ କନ୍ୟାକୁ ଯୁଧିଷ୍ଠିରଙ୍କ ବିବାହ ଇତ୍ୟାଦି ପ୍ରସଙ୍ଗ କବିଙ୍କ କଳ୍ପନାଶକ୍ତିର ପରିଚୟ ବହନ କରେ। ନାମକରଣରେ ମଧ୍ୟ ବ୍ୟାସଦେବ ଓ ସାରୋଳଦାସଙ୍କ ସ୍ୱତନ୍ତ୍ରତା ଦେଖିବାକୁ ମିଳେ। କୌରବମାନଙ୍କ ନାମକରଣରେ ବ୍ୟାସଦେବ ଓ ସାରୋଳଦାସଙ୍କ ମଧ୍ୟରେ ବିଭିନ୍ନତା ପରିଲକ୍ଷିତ ହୁଏ। ଗାନ୍ଧାରୀ ଶତପୁତ୍ରର ଜନନୀ ହେବା ପ୍ରସଙ୍ଗରେ ପ୍ରଦତ୍ତ ଆଖ୍ୟାୟିକାର ମଧ୍ୟ ବହୁ ପାର୍ଥକ୍ୟ ରହିଛି। ଏଥିରୁ ସ୍ପଷ୍ଟ ଅନୁମେୟ ସାରୋଳଦାସ ବ୍ୟାସ ପରମ୍ପରାର ବିଶ୍ୱସ୍ତ ଅନୁଗାମୀ ନୁହନ୍ତି, ଜଣେ ସ୍ୱତନ୍ତ୍ର ସର୍ଜନ ପ୍ରତିଭାର ଅଧିକାରୀ।

ସାରୋଳଦାସ ବ୍ୟାସକୃତ ଚରିତ୍ରମାନଙ୍କୁ ଆପଣାର କରିନେଇଛନ୍ତି, ଓଡ଼ିଆ କରିଦେଇଛନ୍ତି। ଚରିତ୍ରମାନଙ୍କର ରୂପ, ବେଶ ପୋଷାକ, ଖାଦ୍ୟପେୟ, ଭାଷା, ଆଚାର, ବିଚାର, ନାଚ, ଗୀତ ସବୁଥିରେ ଓଡ଼ିଆତ୍ୱ ଅନୁଭବ କରିହୁଏ। ଶ୍ରୀକୃଷ୍ଣଙ୍କୁ ତତ୍‌କାଳୀନ ସମାଜରେ ବାସ କରୁଥିବା ଜଣେ କାମୁକ, କୁଚକ୍ରୀ ଅଥଚ ଧର୍ମ ସଂସ୍ଥାପନା ଲାଗି ଭଗବାନ ବିଷ୍ଣୁଙ୍କ ମର୍ତ୍ତ୍ୟାବତାର ଭାବରେ ଚିତ୍ରଣ କଲା ବେଳେ, ଯୁଧିଷ୍ଠିରଙ୍କୁ ଜଣେ ଆଦର୍ଶ, ସତ୍ୟସନ୍ଧ, ସଂଯମୀ ରାଜପୁରୁଷ ଭାବରେ, ଭୀମ ଚରିତ୍ର ଭିତରେ ଜଣେ ନିଷ୍କପଟ, ସରଳ, ହୁଣ୍ଡା, ହୁରୁମା ମଣିଷଙ୍କୁ ଦେଖିବାକୁ ମିଳେ। ମୂଳ ସଂସ୍କୃତ ମହାଭାରତରେ କିନ୍ତୁ ଏମାନଙ୍କୁ ଏଭଳି ଚିତ୍ରିତ କରାଯାଇନାହିଁ। ଏହା ପଛରେ ରହିଛି ସାରଳା ଦାସଙ୍କ ଜାତିପ୍ରୀତି ଓ ଅସ୍ମିତାବୋଧ।

ସାରୋଳଦାସ ଓଡ଼ିଆ ଲୋକକାହାଣୀ ପରମ୍ପରାର ଅନୁଗାମୀ। ଓଡ଼ିଆ ଜନପଦରେ, ଲୋକଶ୍ରୁତିରେ ବଞ୍ଚୁଥିବା କାହାଣୀ ଓ ଲୋକଉକ୍ତିକୁ ସେ ଲିଖିତ ରୂପ ଦେଇଛନ୍ତି। ବ୍ୟାସକୃତ ମହାଭାରତର ମୂଳ କାହାଣୀ ସହିତ ଲୋକତୁଣ୍ଡ ଓ ଲୋକମାନସରେ ବଞ୍ଚ

ଗୁଡ୍ ମର୍ଣ୍ଣିଂ ଓଡ଼ିଶା

ଫଟେଗଡ଼

ଅନ୍ୟ ଏକ ଅଯୋଧ୍ୟା!

ନୟାଗଡ଼ରୁ ଅନୀଲ ଓ ଭାପୁରରୁ ଶୁଭେନ୍ଦ୍ରଙ୍କ ରିପୋର୍ଟ

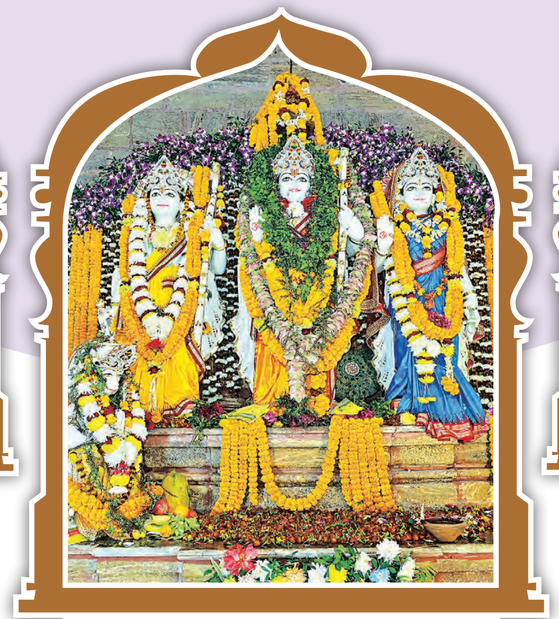

ପର୍ଯ୍ୟଟନ କ୍ଷେତ୍ର ମାନ୍ୟତା ଦାବି

ଶ୍ରୀରାମ ମନ୍ଦିର ନୟାଗଡ଼ ଜିଲ୍ଲାର ଏକ ଅନନ୍ୟ ପର୍ଯ୍ୟଟନସ୍ଥଳୀ ପାଲଟି ସାରିଥିବା ବେଳେ ଏହାକୁ ପର୍ଯ୍ୟଟନ କ୍ଷେତ୍ର ମାନ୍ୟତା ପ୍ରଦାନ କରାଯିବା ପାଇଁ ଫଟେଗଡ଼ ଗ୍ରାମବାସୀଙ୍କ ସମେତ ଭାପୁର ବାସୀ ଦାବି କରିଛନ୍ତି । ଏହା ସହିତ ରାଜ୍ୟ ସରକାର ଏହାର ଆନୁଷଙ୍ଗିକ ବିକାଶ ପାଇଁ ସହାୟତା ଯୋଗାଇ ଦେବାକୁ ଅଞ୍ଚଳବାସୀ ଅନୁରୋଧ କରିଛନ୍ତି । ମନ୍ଦିରକୁ ମୁଖ୍ୟ ରାସ୍ତାଠାରୁ ନୂତନ ରାସ୍ତା ନିର୍ମାଣ କରାଯିବା ସହ ଉକ୍ତ ପାହାଡ଼କୁ ସୌନ୍ଦର୍ଯ୍ୟମୟ କରିବା ପାଇଁ ସ୍ୱତନ୍ତ୍ର ଭାବେ ସହାୟତା ଯୋଗାଇ ଦେବାକୁ ଫଟେଗଡ଼ବାସୀ ଅନୁରୋଧ କରିଛନ୍ତି ।

ଦର୍ଶନ କରି ସାରିଲେଣି ୧୦ ଲକ୍ଷରୁ ଅଧିକ ଭକ୍ତ

ମନ୍ଦିର ପ୍ରତିଷ୍ଠା ପାଇଁ ଜାନୁଆରୀ ୧୭ ତାରିଖରୁ ଆରମ୍ଭ ହୋଇ ୨୪ ତାରିଖରେ ପୂର୍ଣ୍ଣାହୁତି ଶେଷ ହୋଇଛି । ୨୨ ତାରିଖ ପ୍ରାଣ ପ୍ରତିଷ୍ଠା ଅବସରରେ ୫ ଲକ୍ଷରୁ ଅଧିକ ଭକ୍ତଙ୍କ ସମାଗମ ହୋଇଥିବା ବେଳେ ଏବେ ସୁଦ୍ଧା ୧୦ ଲକ୍ଷ ଲୋକ ଶ୍ରୀରାମଙ୍କ ଦର୍ଶନ କରି ସାରିଲେଣି । ଫଟେଗଡ଼ ଶ୍ରୀରାମ ମନ୍ଦିର ଏବେ ଦର୍ଶନାର୍ଥୀଙ୍କ ପାଇଁ ଆକର୍ଷଣୀୟ ପାଲଟିଛି । ପାହାଡ଼ ଉପରେ ନିର୍ମାଣ ହୋଇଥିବା ଏହି ମନ୍ଦିରକୁ ମିଳି ଅଯୋଧ୍ୟା ବୋଲି ବିଭିନ୍ନ ସାମାଜିକ ଗଣମାଧ୍ୟମରେ ଭାଇରାଲ୍ ହେଉଛି । ମନ୍ଦିରଟି ନୟାଗଡ଼ ଜିଲ୍ଲାର ଏକ ଅନନ୍ୟ ପର୍ଯ୍ୟଟନସ୍ଥଳୀରେ ପାଲଟି ସାରିଥିବା ବେଳେ ଆଧ୍ୟାତ୍ମିକ ଭାବାବେଗ ସୃଷ୍ଟି ପାଇଁ ବ୍ୟାପକ ପଦକ୍ଷେପ ଗ୍ରହଣ କରାଯିବାକୁ ଯୋଜନା ରହିଛି ।

ମୂର୍ତ୍ତିକୁ ନେଇ ଅଲୌକିକ ଘଟଣା

ମନ୍ଦିର ନିର୍ମାଣ ହେବା ପରେ ମାର୍ବଲ ମୂର୍ତ୍ତି ଆଣିବା ପାଇଁ ବେଣୁଧର ପ୍ରଧାନଙ୍କ ବଡ଼ ଭାଇ ମନୋଜ କୁମାର ପ୍ରଧାନ ତାଙ୍କ ବନ୍ଧୁ କରବର ଗ୍ରାମର ମାନସ ରଞ୍ଜନ ବେହେରା, ଫଟେଗଡ଼ ଗ୍ରାମର ଅନୀଲ କୁମାର ମହାପାତ୍ର ଓ ସୂର୍ଯ୍ୟକାନ୍ତ ସାହୁ ରାଜସ୍ଥାନ ମାକ୍ରନ ଜିଲ୍ଲା ରାମଗଡ଼ରେ ପହଞ୍ଚି ଥିଲେ । ସେଠାରେ ଦୁର୍ମୂଲ୍ୟ ମାର୍ବଲ ମୂର୍ତ୍ତି ଚିହ୍ନଟ କରିବା ପରେ ପ୍ରଭୁ ଶ୍ରୀରାମ, ମାତା ସୀତା, ଭାଇ ଲକ୍ଷ୍ମଣ, ଭକ୍ତବୀର ହନୁମାନଙ୍କ ମୂର୍ତ୍ତି ସହ ଚାରି ପାର୍ଶ୍ୱକ ମନ୍ଦିର ପାଇଁ ବିଗ୍ରହବିନାସବକ ରାଜାନନ, ଶିବ ଶଙ୍କର ଓ ଶିବ ଲିଙ୍ଗ, ସୂର୍ଯ୍ୟ ଦେବତା, ମହାବୀରଙ୍କ ଔଷ୍ଟିମ୍ୟ ବିଗ୍ରହ ସହ ସେମାନେ ବାହାନ ଗରୁଡ଼, ମୂଷା ମଧ୍ୟ ବରାଦ ଦେଇ ଫେରି ଆସିଥିଲେ । ସାଢ଼େ ଚାରିଫୁଟ ଉଚ୍ଚତା ବିଶିଷ୍ଟ ମୁଖ୍ୟ ମୂର୍ତ୍ତି ସହ ସମସ୍ତ ମୂର୍ତ୍ତିଗୁଡ଼ିକ ଆଣି ଫଟେଗଡ଼ ଗ୍ରାମରେ ତୁଲାମାସ ମଧ୍ୟରେ ପହଞ୍ଚି ଯାଇଥିଲା । ହେଲେ ଏବେବଡ଼ ମନ୍ଦିରକୁ ମୂର୍ତ୍ତି ଛୋଟ ହୋଇଯିବ ବୋଲି ଚିନ୍ତା ପଡ଼ିଥିଲା । ତ'ଣ କରାଯିବା ବୋଲି କିଛି ନିଶ୍ଚଳି ହୋଇ ପାରୁ ନ ଥିବା ବେଳେ ମୂର୍ତ୍ତି ନିର୍ମାଣ କରିଥିବା କାରିଗର ଫୋନ ନମ୍ବର ଙ୍ଗଗ୍ରହ କରି ଯଦି ଏକ ମାସ ସମୟ ଦିଆଯାଏ ତାହା ହେଲେ ଆମେ ବଡ଼ ମୂର୍ତ୍ତି ନିର୍ମାଣ କରି ପଠାଇବେବୁ ବୋଲି କହିଥିଲେ । ଏଥିରେ ବେଣୁଧର ପ୍ରଧାନ ରାଜି ହେବା ପରେ କୋଡ଼ିଏ ଲକ୍ଷ ଟଙ୍କାରେ ବ୍ୟୟରେ ଏକମାସ ପରେ ସାଢ଼େ ପାଞ୍ଚ ଫୁଟ୍‌ର ବଡ଼ ମୂର୍ତ୍ତି ଆଣି ଫଟେଗଡ଼ ମନ୍ଦିରରେ ପହଞ୍ଚି ଯାଇଥିଲା । ବର୍ତ୍ତମାନ ସୁଦ୍ଧା ପ୍ରଥମେ ଆସିଥିବା ମୂର୍ତ୍ତି ଏବେ ବି ଫଟେଗଡ଼ଠାରେ ରହି ଯାଇଛନ୍ତି । ମନ୍ଦିର ପାଇଁ ପ୍ରଥମେ ଆସିଥିବା ମୂର୍ତ୍ତି ପ୍ରତିଷ୍ଠା ନ ହୋଇ ପଛଙ୍କ ଆସିଥିବା ମୂର୍ତ୍ତି ପ୍ରତିଷ୍ଠା ହୋଇ ପ୍ରାଣ ପ୍ରତିଷ୍ଠା ହେବା ଏକ ଅଲୌକିକ ଘଟଣା ବୋଲି କୁହାଯାଏ ।

ବିଗତ କିଛିବର୍ଷ ମଧ୍ୟରେ ରାଜ୍ୟରେ ପ୍ରତିଷ୍ଠା ହୋଇଥିବା ଦେବାଳୟଗୁଡ଼ିକ ମଧ୍ୟରେ ନୟାଗଡ଼ ଜିଲ୍ଲା ଫଟେଗଡ଼ ଶ୍ରୀରାମ ମନ୍ଦିର ଅନ୍ୟତମ । ମହାନଦୀଠାରୁ ଅନତି ଦୂରରେ ଅବସ୍ଥିତ ଫଟେଗଡ଼ ଗ୍ରାମର ଗିରିଗୋବର୍ଦ୍ଧନ ପାହାଡ଼ରେ ନିର୍ମିତ ଭବ୍ୟ ଶ୍ରୀରାମ ମନ୍ଦିରର ପରିବେଶ, ଅବସ୍ଥିତି ନିହାତି ଭାବେ ଅଶାନ୍ତ ହୃଦୟକୁ ଶାନ୍ତି କରିବାରେ ସମର୍ଥ ହେବ ବୋଲି କୁହାଯାଉଛି । ସୁନୀଳ ଆକାଶକୁ ଛୁଇଁଥିବା ଏହି ପାହାଡ଼ ଉପରେ ବଉଳମାଳା ପଥରରେ ନିର୍ମାଣ କରାଯାଇଥିବା ଶ୍ରୀରାମ ମନ୍ଦିର ଏବଂ ଏହାର କାରୁକାର୍ଯ୍ୟ ଫଟେଗଡ଼ ଗ୍ରାମକୁ ଇତିହାସରେ ଲିପିବଦ୍ଧ କରିବାର ସାମର୍ଥ ବହନ କରୁଛି । ଓଡ଼ିଶାର ପର୍ଯ୍ୟଟନ ମାନଚିତ୍ରରେ ସାମିଲ ହେବାର ବଳିଷ୍ଠ ଦାବି ରଖିଥିବା ଏହି ମନ୍ଦିର ପ୍ରତିଷ୍ଠା ଉତ୍ସବ ନିକଟରେ ସମାପନ ହୋଇଛି । ତେବେ ବିଭିନ୍ନ ସାମାଜିକ ଗଣମାଧ୍ୟମରେ ଏହାକୁ ଅନେକ ଦ୍ୱିତୀୟ ଅଯୋଧ୍ୟ ଭାବେ ଅବିହିତ କରୁଛନ୍ତି ।

୧୯୧୨ ମସିହାରେ ମିଳିଥିଲା ସୁଦର୍ଶନଙ୍କ ଦାରୁ

ଫଟେଗଡ଼, ଗଡ଼ଜିତ ଓ କୃଷ୍ଣଚନ୍ଦ୍ରପୁର ତିନୋଟି ଗ୍ରାମକୁ ନେଇ ବୃହତ୍ ଫଟେଗଡ଼ ଗ୍ରାମ ଗଠିତ । ଏହା ବର୍ତ୍ତମାନ କୁହାଯାଉଥିବା ଶ୍ରୀରାମ ପାହାଡ଼ ଯାହାକୁ ଗ୍ରାମବାସୀମାନେ ବଡ଼ ମୁଣ୍ଡିଆ ବୋଲି କୁହନ୍ତି ତାହାର ପାଦ ଦେଶରେ ଅବସ୍ଥିତ । ଗ୍ରାମଟି ଘାଞ୍ଚ ଜଙ୍ଗଲରେ ପରିପୂର୍ଣ୍ଣ ଥିଲା । ଗ୍ରାମର ଦକ୍ଷିଣ ପାର୍ଶ୍ୱରେ ଥିବା ହୁମାଲୁଣୀ ମନ୍ଦିର, ବଧୂ ପୋଖରୀ ନିକଟରେ ଥିବା ଶ୍ମଶାନ ନିକଟସ୍ଥ ୧୯୧୨ ମସିହାରେ ପ୍ରଭୁ ସୁଦର୍ଶନଙ୍କ ଦାରୁ ମିଳିଥିଲା । ସେତେବେଳେ ପରାଧୀନ ଭାରତରେ ଖଣ୍ଡପଡ଼ା ରାଜା ନଟବର ସିଂହ ସାମନ୍ତ ରାମଚନ୍ଦ୍ର ସିଂହ ମର୍ଦ୍ଦରାଜଙ୍କ ଶାସନ ଚାଲିଥାଏ । ଖଣ୍ଡପଡ଼ା ରାଜ୍ୟର ଏହା ପୁରପଟ ସୀମାନ୍ତ ଗଡ଼ ଥିବାରୁ ଏହା ବହୁ ଗୁରୁତ୍ୱ ବହନ କରୁଥିଲା । ସେହିପାଇଁ ଫଟେଗଡ଼ ଗ୍ରାମରେ ରହିଥିଲେ ଅନେକ ସରବରକାର । ସରବରକାର ଦାମୋଦର ପ୍ରଧାନ, ନନ୍ଦ ସାମନ୍ତରାୟ, ଧରମ ସାମନ୍ତରାୟ, କୁଞ୍ଜ ସୁମନ୍ତ, କାଶିନାଥ ଜଗତ ସିଂହ ଦଳବେହେରା, ରାମହରି ସଦ୍ଗ୍ରାମ ସିଂହ ଭଳି ବ୍ୟକ୍ତିମାନେ ସରବରକାର ଭାବେ ଅଞ୍ଚଳ ଦାୟିତ୍ୱରେ ରହିଥିଲେ । ସେହି ସମୟରେ ସୁଦର୍ଶନଙ୍କ ଦାରୁ ଏହି ସୁନାମଧନ୍ୟ ବ୍ୟକ୍ତିଙ୍କ ସହଯୋଗରେ ଗ୍ରାମବାସୀମାନେ ଶରଡ଼ ଯୋଗେ ପୁରା ନେଇଥିଲେ ।

ମନ୍ଦିର ନିର୍ମାଣ ପଛର ଘଟଣା

ଫଟେଗଡ଼ ଗ୍ରାମର ପୂର୍ବତନ ସରବରକାର ଦାମୋଦର ପ୍ରଧାନଙ୍କ ଅଣନାତି ଚନ୍ଦ୍ରଧର ପ୍ରଧାନଙ୍କ ମଝିଆ ପୁଅ ହେଲେ ବେଣୁଧର ପ୍ରଧାନ । ରାତିରେ ଶୋଇଥିବା ସମୟରେ ଚନ୍ଦ୍ରଧର ପ୍ରଧାନ ଏକ ରାମ ମନ୍ଦିର ନିର୍ମାଣ କଥା ସ୍ୱପ୍ନ ଦେଖୁଥିଲେ । ବାପା ଚନ୍ଦ୍ରଧର ବଡ଼ପୁଅ ମନୋଜ, ମଝିଆ ପୁଅ ବେଣୁଧର ଓ ସାନପୁଅ କାହ୍ନୁଚରଣ ଙ୍କ ସହ ଏନେଇ ଆଲୋଚନା କରିଥିଲେ । ସେମାନେ ଏଥିପାଇଁ ଆଗ୍ରହ ଦେଖାଇଥିଲେ । ଏହାପରେ ଚନ୍ଦ୍ରଧର ଏ କଥା ଗ୍ରାମ୍ୟ କମିଟି ସଂପୃକ୍ତରେ ଉପସ୍ଥାପନ କରିବାରୁ ଗ୍ରାମବାସୀମାନେ ମଧ୍ୟ ଖୁସି ହୋଇ ସମ୍ମତି ଦେଇଥିଲେ । ଏହାପରେ ୨୦୧୯ ମସିହା ଜୁନ ମାସରେ ପାହାଡ଼ ଶିଖରରେ ଶୁଭ ଦିଆଯାଇ ମନ୍ଦିର ପାଇଁ ପ୍ରଥମେ ରାସ୍ତା ନିର୍ମାଣ ହୋଇଥିଲା । ଏଥିପାଇଁ ଚନ୍ଦ୍ରଧର ପ୍ରଧାନ ପ୍ରଥମେ ନିଜେ ପ୍ରଥମେ ଏକ ଲକ୍ଷ ଟଙ୍କା ଦେଇଥିଲେ । ଏହି ଟଙ୍କା ସହ ଗ୍ରାମବାସୀମାନଙ୍କ ଆର୍ଥିକ ସହଯୋଗରେ ଏବେ ଏହି ମନ୍ଦିର ନିର୍ମାଣ ହୋଇଛି । ଏକ ଲକ୍ଷ ଟଙ୍କାରେ ନିର୍ମାଣ କାର୍ଯ୍ୟ ଆରମ୍ଭ ହୋଇଥିବା ଏହି ମନ୍ଦିରରେ ବର୍ତ୍ତମାନ ସୁଦ୍ଧା ୩୦ କୋଟି ଖର୍ଚ୍ଚ ହୋଇଛି ବୋଲି କମିଟି ତରଫରୁ ଜଣାପଡ଼ିଛି ।

ଖଞ୍ଜା ହେବ ୨୦ ଏକର ଜମି

ଶ୍ରୀରାମ ମନ୍ଦିର ପରିଚାଳନା ପାଇଁ ଟ୍ରଷ୍ଟ କାର୍ଯ୍ୟ କରିବ ବୋଲି ପରିଚାଳନା ପରିଷଦ ସଭାପତି ବେଣୁଧର ପ୍ରଧାନ କହିଛନ୍ତି । ମନ୍ଦିର ପାଇଁ ୨୦ ଏକର ଜମି ଖଞ୍ଜା ଯିବା ପାଇଁ ଯୋଜନା ସରିଛି । ଏଥିସହିତ ଏକ ଗୋଶାଳା ନିର୍ମାଣ କରାଯିବାକୁ ମଧ୍ୟ ଯୋଜନା ହୋଇଛି । ମନ୍ଦିର ପ୍ରତିଷ୍ଠା କରିଥିବା ପୁରୋହିତଙ୍କ ମତନୁସାରେ, ମନ୍ଦିର ନିକଟରେ ବଟବୃକ୍ଷ ବଗିଚା, ଲିମ୍ବୁ ବଗିଚା, ତୁଳସୀ ବଣ ନିର୍ମାଣ କରାଯିବ । ମନ୍ଦିର ପାଇଁ ଆୟ ବ୍ୟୟବୁଝା କରିବାକୁ ନିକଟରେ ଏକ ପାର୍କ ନିର୍ମାଣ କରାଯିବ । ଏହି ପାର୍କକୁ ଆସୁଥିବା ପର୍ଯ୍ୟଟକଙ୍କଠାରୁ ଯେଉଁ ଆୟ ହେବ ତାହା ଟ୍ରଷ୍ଟ ମାଧ୍ୟମରେ ମନ୍ଦିର କାର୍ଯ୍ୟରେ ଲାଗିବ । ସେହିଭଳି ଭାବେ ଦର୍ଶକ ପାହାଡ଼ ଉପରକୁ ଯିବା ପାଇଁ ରୋପ-ୱେ ବ୍ୟବସ୍ଥା କରାଯାଇଛି । ଉକ୍ତ ରୋପ-ୱେରୁ ଯେଉଁ ଆୟ ହେବ ତାହା ମଧ୍ୟ ମନ୍ଦିର ପରିଚାଳନା ଓ ଉନ୍ନତିକରଣ କାର୍ଯ୍ୟରେ ଲାଗିବ । ଏବେ ଠାକୁରଙ୍କ ଦୈନନ୍ଦିନ ପୂଜା ପାଇଁ ୩.୬୫ ଜଣ ଦାତା ତଥା ସଦସ୍ୟ ଚୟନ ହୋଇଛନ୍ତି । ଉକ୍ତ ସଦସ୍ୟମାନେ ଗୋଟିଏ ଦିନର ଲେଖାଏଁ ଖର୍ଚ୍ଚ ବାୟିତ୍ୱ ସମ୍ଭାଳିବା ପାଇଁ ନିଶ୍ଚଳି ନିଆଯାଇଛି ।

ବର୍ଷା ପାଇଁ ହେଉଥିଲା ଗିରି ଗୋବର୍ଦ୍ଧନ ପୂଜା

ବାର୍ଷବର୍ଷ ତଳୁ ବର୍ଷାର ଅଭାବ ଦେଖାଦେଲେ ଏହି ପାହାଡ଼ ଉପରକୁ ଯାଇ ଫଟେଗଡ଼ ଗ୍ରାମବାସୀ ଗିରିଗୋବର୍ଦ୍ଧନ ପୂଜାକରି ଆସୁଥିଲେ । ପୂଜା କରିବା ପରେ ନିଶ୍ଚିତ ବର୍ଷା ମଧ୍ୟ ହେଉଥିଲା । ଯାହାକୁ ନେଇ ଗ୍ରାମବାସୀ ସେଠାରେ ଏକ ମନ୍ଦିର ନିର୍ମାଣ କରିବାର ପରିକଳ୍ପନା ଆରମ୍ଭ କଲେ । ଫଟେଗଡ଼ ଗ୍ରାମର ବେଣୁଧର ପ୍ରଧାନଙ୍କୁ ଉକ୍ତ ମନ୍ଦିର ନିର୍ମାଣ ପରିଷଦ ସଭାପତି ଭାବେ ଦାୟିତ୍ୱ ଅର୍ପଣ କରାଯାଇଥିଲା । ନିର୍ମାଣ ପରିଷଦ ଦ୍ୱାରା ଉକ୍ତ ସ୍ଥାନରେ ଶ୍ରୀରାମ ମନ୍ଦିର ନିର୍ମାଣ ପାଇଁ ନିଶ୍ଚଳି ହୋଇ କାର୍ଯ୍ୟ ଆରମ୍ଭ ହୋଇଥିଲା ।

ମନ୍ଦିର ନିର୍ମାଣରେ ସାକେରୀ କାରିଗର

ଉତ୍କଳର କଳା ଭାସ୍କର୍ଯ୍ୟ ପୁଞ୍ଜରାରେ ଅନନ୍ୟ । ନିହଣ ମୁନରେ ପଥର ଦେହରେ ଖୋଦେଇ ହୋଇଥିବା ଜୀବନ୍ତ କଳାଶୈଳୀ ପ୍ରଚାର କୋଣାର୍କର ସୂର୍ଯ୍ୟ ମନ୍ଦିର ଓ ଭୁବନେଶ୍ୱର ରାଜାରାଣୀ ଭଳି ଅନେକ ମନ୍ଦିର ଆଜି ବି ଜାହଲ୍ୟମାନ । କୋଣାର୍କ ମନ୍ଦିର ମୁଖ୍ୟ ବିଶାଣି ବିଶ୍ୱ ମହାଜଣାଣ ଟଂଶଧରମାନେ ଏବେ ବି ସେପରି କାରୁକାର୍ଯ୍ୟ ସ୍ଥାପତ୍ୟ ନମୁନା ପ୍ରଦର୍ଶନ କରିପାରନ୍ତି ତାହା ଫଟେଗଡ଼ ଶ୍ରୀରାମ ପାହାଡ଼ ଉପରେ ନିର୍ମିତ ହୋଇଥିବା ଭବ୍ୟ ଶ୍ରୀରାମ ମନ୍ଦିର ଦେଖିଲେ ଅନୁଭବ କରିହେବ । ଏହି ମନ୍ଦିର କାରୁକାର୍ଯ୍ୟ ରୋମାଞ୍ଚିତ କରିବା ସହ କଳା ଓ ସଂସ୍କୃତିକୁ ବୁଦ୍ଧିମନ୍ତ କରୁଛି । ମନ୍ଦିରଟି ବଉଳମାଳା ପଥରରେ ନିର୍ମାଣ ହୋଇଛି । ଏହି ଦୁଷ୍ପାପ୍ୟ ପଥର ଓଡ଼ିଶା ମାଇନିଙ୍ଗ କର୍ପୋରେସନ ଅଧୀନରେ ଥିବା ଚାପଙ୍ଗ ଭୋଗପୁର ଖଣିରୁ କିଣାଯାଇଛି । ଏହାକୁ ଫଟେଗଡ଼ ଅଣାଯାଇ ପରିସର କରି ଆବଶ୍ୟକତା ଅନୁଯାୟୀ ବିଭିନ୍ନ ଆକାରରେ କଟାଯାଇ ମନ୍ଦିର ଗଢ଼ାଯାଇଛି । ନୟାଗଡ଼ ଜିଲ୍ଲା ଓଡ଼ଗାଁ ବ୍ଲକ ସାକେରୀ ପଞ୍ଚାୟତ ବାଲିଆଛରେ ଗ୍ରାମର ପ୍ରତିଭାବାନ ପଥର କାରିଗର ରାମ ସାହୁ(ଚୁକୁ) ଙ୍କ ନେତୃତ୍ୱରେ ୪୦ ଜଣ କାରିଗରଙ୍କ ଦୀର୍ଘବର୍ଷ ଅହୋରାତ୍ର ପରିଶ୍ରମ ବଳରେ ଏହା ସମ୍ଭବ ହୋଇପାରିଛି । ଅନ୍ୟ ନିପୁଣ କାରିଗରମାନେ ହେଲେ ବସନ୍ତ ପ୍ରଧାନ, ମଙ୍ଗୁଲି ବାରିକ, ଜିତୁ ପ୍ରଧାନ, ମନୋଜ ପ୍ରଧାନ, ମନୋଜ ସ୍ୱାଇଁ ଓ ଗୋପାଳ ସ୍ୱାଇଁ ଓ ଅନ୍ୟମାନେ । ପୂର୍ବରୁ କନ୍ୟାକୁମାରୀ, ଓଡ଼ିଶାର ଚାରାଚାରିଣୀ ଭଳି ଅନେକ ମନ୍ଦିର ଗଢ଼ିଥିବା ଏହି କୁଶଳୀ କାରିଗରମାନେ ଏଠାରେ ତାଙ୍କର କଳାନିପୁଣତାର ନିଦର୍ଶନ କରିଛନ୍ତି ।

ଭକ୍ତଙ୍କ ପାଇଁ ବାଇଶି ପାହାଚ

ଏହି ଭବ୍ୟ ଶ୍ରୀରାମ ମନ୍ଦିର ତିନୋଟି ମନ୍ଦିର ବିଶିଷ୍ଟ । ମୁଖ୍ୟ ମନ୍ଦିର ୬୫ ଫୁଟ ଉଚ୍ଚ, ମୁଖଶାଳା ୪୫ ଫୁଟ୍ ଓ ନାଟ ମଣ୍ଡପ ୩୫ ଫୁଟ ଉଚ୍ଚ ହୋଇଛି । ଏହା ସହ ମନ୍ଦିର ବେଢ଼ା ଭିତରେ ଚାରୋଟି ପାର୍ଶ୍ୱ ମନ୍ଦିର ସୂର୍ଯ୍ୟ ମନ୍ଦିର, ଗଣେଶ ମନ୍ଦିର, ଗାମଗେଶ୍ୱର ମନ୍ଦିର ଓ ହନୁମାନ ମନ୍ଦିର ମଧ୍ୟ ନିର୍ମାଣ ହୋଇଛି । ଏହି ସମସ୍ତ ମନ୍ଦିରକୁ ସୁରକ୍ଷା ପାଇଁ ମେଘନାଦ ସଦୃଶ ପ୍ରାଚୀରେ ନିର୍ମାଣ ହୋଇଛି । ମନ୍ଦିର ଭିତରକୁ ଯିବା ପାଇଁ ଚାରି ଭଡ଼ରେ ଙ୍ଗିହଦ୍ୱାର, ଅଶ୍ୱଦ୍ୱାର, ହସ୍ତିଦ୍ୱାର ଓ ବ୍ୟାଘ୍ରଦ୍ୱାର ନିର୍ମାଣ କରାଯାଇଛି । ମନ୍ଦିର ପୂର୍ବ ପଟେ ଙ୍ଗିହଦ୍ୱାର ସମ୍ମୁଖରେ ବାଉଶି ପାହାଚ ଦେଇ ଭକ୍ତମାନେ ମନ୍ଦିରକୁ ପ୍ରବେଶ କରିବେ । ମନ୍ଦିର ପ୍ରାଙ୍ଗଣ ବଉଳମାଳା ପଥରରେ ନିର୍ମାଣ କରାଯାଇଛି ।

ସେମାନେ କୁହନ୍ତି ...

ପ୍ରଭୁ ଶ୍ରୀରାମ ଚନ୍ଦ୍ରଙ୍କୁ ମର୍ଯ୍ୟଦା ପୁରୁଷ କୁହାଯାଏ । ଫଟେଗଡ଼ ଗିରିଗୋବର୍ଦ୍ଧନ ପାହାଡ଼ ଉପରେ ପ୍ରତିଷ୍ଠା ହୋଇଥିବା ମନ୍ଦିର ଏକ ଅନନ୍ୟ କାରୁକାରୁ ଓ ଏହା ଉତ୍ତରାନନ୍ଦ ପୂର୍ବ ନିର୍ଦ୍ଧାରିତ ବୋଲି କୁହାଯାଇପାରେ । ପ୍ରଭୁ ଜଙ୍ଗଲ ପାହାଡ଼କୁ ଭଲ ପାଆନ୍ତି, ଯେହେତୁ ଏହି ପାହାଡ଼ରେ ପୂର୍ବରୁ ଗିରିଗୋବର୍ଦ୍ଧନଙ୍କୁ ପୂଜା କରାଯାଉଥିଲା ତେଣୁ ଏଠାରେ ଏପରି ଏକ ମନ୍ଦିର କଥା ଗ୍ରାମବାସୀ ପରିକଳ୍ପନା କରୁଥିଲେ । ଯାହାକୁ ବାସ୍ତବ ରୂପ ନେଇଛି । ଫଟେଗଡ଼ ଶ୍ରୀରାମ ମନ୍ଦିରକୁ ଦ୍ୱିତୀୟ ଅଯୋଧ୍ୟା କୁହାଯାଉଥିବା ପାରିପାର୍ଶ୍ୱିକ ଅଞ୍ଚଳ, ଚାରିପଟେ ନାଁର ସବୁଜ ବନାନୀ ଏହାକୁ ଆକର୍ଷଣୀୟ କରିଛି । ପ୍ରଭୁଙ୍କ ଆଗମନ ଅଞ୍ଚଳରେ ଧର୍ମ ଭାବନା, ଭାଇଚାରା ବୃଦ୍ଧି କରିବ । ରାମ ରାଜ୍ୟ କଥା ସତ୍ୟରେବେ ହିନ୍ଦୁମାନେ ସ୍ୱପ୍ନ ଦେଖୁଥାନ୍ତି । ବର୍ତ୍ତମାନ ଅଯୋଧ୍ୟା ସହ ଫଟେଗଡ଼ରେ ଭବ୍ୟ ଶ୍ରୀରାମ ମନ୍ଦିର ନିର୍ମାଣ ଏକ ନୂଆ ଯୁଗ ଆରମ୍ଭର ସଙ୍କେତ ଦେଉଛି । ହିନ୍ଦୁମାନେ ବିଶେଷ କରି ଓଡ଼ିଆମାନେ ଅଧିକ ଦେବ ବିଶ୍ୱାସୀ । ଏବେ ଏହିପରି ରାମ ମନ୍ଦିର ଲୋକଙ୍କ ମଧ୍ୟରେ ଅଧିକ ଧାର୍ମିକ ଜାଗରଣ କରିବ ବୋଲି ଆଶା କରାଯାଇପାରେ ।

ଲୋକନାଥ ଆଚାର୍ଯ୍ୟ
ଅବସରପ୍ରାପ୍ତ ପ୍ରଧାନ ଶିକ୍ଷକ, ଫଟେଗଡ଼

ଫଟେଗଡ଼ ଶ୍ରୀରାମ ପାହାଡ଼ ଉପରେ ନିର୍ମିତ ଶ୍ରୀରାମ ମନ୍ଦିର ଏକ ଅନନ୍ୟ କାରୁକାରୁ ଓ ପଥର ଦେହରେ ନିଖୁଣ କାରିଗରୀର ଉଦାହରଣ । ସମୁଦ୍ର ପବନଠାରୁ ୧୬ ଶହ ଫୁଟ ଉଚ୍ଚରେ ନିର୍ମିତ ୬୫ ଫୁଟର ସୁଉଚ୍ଚ ମନ୍ଦିର ହୋଇଛି ଆକର୍ଷଣୀୟ । ବଉଳମାଳା ପଥରରେ ନିର୍ମିତ ଏହି ରାମ ମନ୍ଦିର ଓଡ଼ିଶାରେ ଅନନ୍ୟ । ଏହା ଅଞ୍ଚଳର ଜନସାଧାରଣଙ୍କ ଧର୍ମ ଭାବନା ଓ ଭାଇଚାରାକୁ ବୃଦ୍ଧି କରିବା ସହ ଅଞ୍ଚଳର ଆର୍ଥିକ ପ୍ରଗତିର ମାଧ୍ୟମ ପାଲଟିବ । ସରକାର ଏହାକୁ ଏକ ପର୍ଯ୍ୟଟନସ୍ଥଳୀର ମାନ୍ୟତା ଦେଇ ଆର୍ଥିକ ଅନୁଦାନ ପ୍ରଦାନ କଲେ ଅନେକ ବ୍ୟକ୍ତି ବିଶେଷଙ୍କ ପାଇଁ ରୋଜଗାରର ମାଧ୍ୟମ ହୋଇପାରିବ ।

ରବୀନ୍ଦ୍ର କୁମାର ପଟ୍ଟନାୟକ
ବରିଷ୍ଠ ସାମ୍ବାଦିକ

ଫଟେଗଡ଼ ଶ୍ରୀରାମ ପାହାଡ଼ ଉପରେ ନିର୍ମିତ ଶ୍ରୀରାମ ମନ୍ଦିର ଏକ ଅଲୌକିକ କୀର୍ତ୍ତି । ଏହା ସାଧାରଣତଃ କଳ୍ପନା କରାଯାଇପାରେ ମାତ୍ର ବାସ୍ତବରେ ପରିଣତ ହେବା ଏକ ଦୈବୀ ଆଶୀର୍ବାଦ । ଏଠାରେ ପୂର୍ବରୁ ଗିରିଗୋବର୍ଦ୍ଧନ ଠାକୁରଙ୍କୁ ପୂଜା କରାଯାଉଥିବାରୁ ଏହା ଅଞ୍ଚଳବାସୀଙ୍କ ଆସ୍ଥା ଓ ବିଶ୍ୱାସ ସହ ଯୋଡ଼ି ହୋଇ ରହିଥିଲା । ଯାହା ବେଣୁଧର ପ୍ରଧାନଙ୍କ ଯୋଗୁଁ ବାସ୍ତବରେ ପରିଣତ ହୋଇଛି । ସୂର୍ଯ୍ୟ ବଂଶୀ , ଦୀକ୍ଷିଣଧ୍ୟ ନନ୍ଦନ ପ୍ରଭୁ ଶ୍ରୀରାମଙ୍କ ଗୁଣ ଗାଥା ବିଶ୍ୱ ବିଦିତ । ତାଙ୍କ ଏସୀମ୍ୟ ମନ୍ଦିର ନିର୍ମାଣ ହେବା ଫଟେଗଡ଼ କାଞ୍ଚିକି ସାରା ଜିଲ୍ଲାକୁ ଚର୍ଚ୍ଚିତ କରିଛି । ଧର୍ମ ବିନା ସଂସାର ଓ ମାନବ ସୃଷ୍ଟି ପରିକଳ୍ପନା ଅସମ୍ଭବ । ଏପରି ଏକ ଅନନ୍ୟ ମନ୍ଦିର ମାନବଜାତି ପାଇଁ ଅନେକ ମହତ୍ତ୍ୱବ ରଖେ । ଏହି ମନ୍ଦିର ଆର୍ଥିକ ପ୍ରଗତିର ରାସ୍ତ ପାଲଟିବ ବୋଲି ଆଶା କରାଯାଉଛି ।

ରଘୁନାଥ ନନ୍ଦ
ବରିଷ୍ଠ ବୈଦିକ ବ୍ରାହ୍ମଣ

ଗୁଡ୍ ମର୍ଣ୍ଣିଂ ରିପୋର୍ଟର

ରାଜଧାନୀ ଭୁବନେଶ୍ୱର ଠାରୁ ଖୋର୍ଦ୍ଧା ଯିବା ବାଟରେ ପଡ଼େ ଯାଁଳା । ଏକଦା ଯାଁଳାର ସ୍ୱତନ୍ତ୍ର ପରିଚୟ କହିଲେ ଲୋକେ ଶ୍ୟାମା ଟକିଜ୍ ବା ସିନେମା ହଲ୍‌କୁ ବୁଝୁଥିଲେ । କିନ୍ତୁ ସମୟ ଗଡ଼ିବା ସହ ଶ୍ୟାମା ଟକିଜ୍‌ରେ ତାଲା ପଡ଼ିଲା । କିନ୍ତୁ ଏବେ ବି ଯାଁଳାର ଆଖପାଖ ପାଖାପାଖି ୬୦ ଖଣ୍ଡ ଗାଁ'ର ସିନେପ୍ରେମୀ ଶ୍ୟାମା ଟକିଜ୍‌କୁ ଝୁରି ହେଉଛନ୍ତି ।

ଏକ ସିନେମା ହଲ୍‌ର ଅପମୃତ୍ୟୁ

ବୁଲା ବାରିକ

ଆଜକୁ ପ୍ରାୟ ୪୦ବର୍ଷ ତଳେ ରାଜଧାନୀରୁ ଖୋର୍ଦ୍ଧା ଷୋହଳ ନମ୍ବର ଜାତୀୟ ରାଜପଥ (ତତ୍କାଳୀନ ୫ ନମ୍ବର ଜାତୀୟ ରାଜପଥ) କଡ଼ରେ ଗଢ଼ି ଉଠିଥିଲା ଶ୍ୟାମା ଟକିଜ୍ । ସ୍ଥାନୀୟ ଲୋକଙ୍କ କହିବାନୁଯାୟୀ ଯାଁଳାର ଅନ୍ୟତମ କଳାପ୍ରେମୀ ତଥା ଉଦ୍ୟୋଗୀ ଉମା ଚରଣ ପଟ୍ଟନାୟକ(ଟୁନବାବୁ)ଙ୍କ ଦ୍ୱାରା ଏହି ସିନେମା ହଲ୍ ପ୍ରତିଷ୍ଠା କରାଯାଇଥିଲା । ଏକସମୟରେ କାଳୁ ନନ୍ଦ ଓ ବୀର ନନ୍ଦଙ୍କ ଦ୍ୱାରା ଭୁବନେଶ୍ୱରରେ କେଶରୀ ସିନେମା ହଲ୍ ପ୍ରତିଷ୍ଠା କରାଯାଇଥିଲା । ତେଣୁ ଉପକଣ୍ଠବର୍ତ୍ତୀ ଅଞ୍ଚଳ ସମେତ ଖୋର୍ଦ୍ଧା ଓ ଜଟଣୀ ଅଞ୍ଚଳବାସୀଙ୍କ ମନୋରଞ୍ଜନର ଅନ୍ୟତମ ଭରସା ପାଲଟିଥିଲା ଶ୍ୟାମା ଟକିଜ୍ । ସିନେମା ହଲ୍ ପ୍ରତିଷ୍ଠାର ଦୁଇତିନିବର୍ଷ ଆଗରେ ଉମାଚରଣ ପଟ୍ଟନାୟକଙ୍କ ଦ୍ୱାରା ପ୍ରତିଷ୍ଠିତ ଶ୍ୟାମା କାଳୀ ମନ୍ଦିରର ନାମାନୁସାରେ ସିନେମା ହଲ୍‌ର ନାମକରଣ କରାଯାଇ ଶ୍ୟାମା ଟକିଜ୍ ରଖାଯାଇଥିଲା । କୁହାଯାଏ ସରକାରୀ ସ୍ତରରେ ସିନେମା ହଲ୍ ପାଇଁ ଜାଗା ଲିଜ୍ ଅନୁମୋଦନ ଓ କାଗଜ ପତ୍ର ପାଇଁ ପୂର୍ବତନ ମୁଖ୍ୟମନ୍ତ୍ରୀ ଡ.ହରେକୃଷ୍ଣ ମହତାବ୍ ମଧ୍ୟ ପରୋକ୍ଷରେ ସହଯୋଗ କରିଥିଲେ । ଆକାଶବାଣୀର ସମ୍ବାଦ ପାଠକ ବିଜୟ କେତନ ମଙ୍ଗରାଜ ଓ ଉମା ଚରଣଙ୍କ ସାଙ୍ଗରେ ଡା. ହରେକୃଷ୍ଣ ମହତାବଙ୍କ ଭଲ ସମ୍ପର୍କ ଥିବାରୁ ତାହା ସମ୍ଭବ ହୋଇଥିଲା । ନିର୍ମାଣ ଆରମ୍ଭର ମାତ୍ର ୭ମାସରେ ଛିଡ଼ା ହୋଇଥିଲା ଶ୍ୟାମା ଟକିଜ୍ । ୧୯୮୭ ମସିହା ଫେବୃୟାରୀ ୨୨ତାରିଖରେ ଶ୍ୟାମା ଟକିଜ୍‌ର ଶୁଭ ଉଦ୍‌ଘାଟନ କରିଥିଲେ ତତ୍କାଳୀନ ଜିଲ୍ଲାପାଳ ମହେଶ ପ୍ରସାଦ ପୁରୋହିତ । ଟକିଜର ପ୍ରଥମ ଚଳଚ୍ଚିତ୍ର ଥିଲା 'ଭକ୍ତ ସାଲବେଗ' । ପରବର୍ତ୍ତୀ ସମୟରେ ଗୋଟିଏ ପରେ ଗୋଟିଏ ସିନେମା ଏଠାରେ ଚାଲିଥିଲା । ବସନ୍ତ ନାୟକଙ୍କ 'ଯାହାକୁ ରଖିବେ ଅନନ୍ତ' ସିନେମା ପାଇଁ ଯାଁଳାରେ ଟିକଟ ବ୍ଲାକ୍‌ରେ ବିକ୍ରି ହୋଇଥିଲା । ପରେ 'ଏଇ ଆମ ସଂସାର' ଭଳି ଅନେକ ଭଲ ଭଲ ଚଳଚ୍ଚିତ୍ର ଦୀର୍ଘଦିନ ଧରି ପ୍ରଦର୍ଶିତ ହୋଇଥିଲା । ଏହାବ୍ୟତୀତ ହିନ୍ଦୀ, ଓଡ଼ିଆ ଓ ଇଂରାଜୀ ଏକ ସଙ୍ଗେ ମର୍ଣ୍ଣିଙ୍ଗ୍, ନୁନ୍, ମ୍ୟାଟିନ୍, ଇଭିନିଂ ଓ ନାଇଟ୍ ଶୋ'କୁ ମିଶାଇ ୫ଟି ଶୋ ମଧ୍ୟ ହାଉସ୍‌ଫୁଲ୍ ହେଉଥିଲା । ଏଠାରେ ଅନେକ ସ୍ଥାନୀୟ ଲୋକ ହଲ୍‌ରେ ନିଯୁକ୍ତି ପାଇଥିଲେ । ସେହିଭଳି ସିନେମା ହଲ୍ ପାଇଁ ଅନେକ ଦୋକାନ, ବଜାର ଗଢ଼ି ଉଠିଥିଲା । ପରୋକ୍ଷରେ ହେଉ କି ପ୍ରତ୍ୟକ୍ଷରେ ଅଞ୍ଚଳବାସୀଙ୍କ ପାଇଁ ଏହି ସିନେମା ହଲ୍ ରୋଜଗାରର ମାଧ୍ୟମ ପାଲଟିଥିଲା । କିନ୍ତୁ ଏହା ବେଶୀଦିନ ତିଷ୍ଠି ପାରିଲା ନାହିଁ । କେତେକ କର୍ମଚାରୀଙ୍କ ତ୍ରୁଟିପୂର୍ଣ୍ଣ ପରିଚାଳନା ଯୋଗୁଁ ଧୀରେଧୀରେ ବ୍ୟବସାୟିକ ମାନ୍ଦା ପରିସ୍ଥିତି ଲାଗିଲା । ସମସ୍ତ ଜିନିଷ ପତ୍ର, ମେସିନ୍, ଚେୟାର, ଅନ୍ୟତ୍ର ବିକ୍ରି ହୋଇଗଲା । ହଲ୍ ଖାଲିଥିବା ଦେଖି ଏକ ଘରୋଇ ଟେଲିଭିଜନ କର୍ତ୍ତୃପକ୍ଷ ଏହାକୁ ଭଡ଼ାରେ ନେଇ ସେଠାରେ ଷ୍ଟୁଡିଓ ଚଲାଇଲେ । ପରବର୍ତ୍ତୀ ସମୟରେ ଅବସ୍ଥାରେ କିଛି ମଦ କମ୍ପାନୀ ଭଡ଼ାରେ ନେଇ ସେଠାରେ ମଦ ଗୋଦାମ କରିଥିଲେ । ସେମାନେ ବି କିଛି ଦିନ ପରେ ଭୁବନେଶ୍ୱରକୁ ଗୋଦାମ ନେଇଗଲେ । ହୁଏ ତ ଶ୍ୟାମା ଟକିଜ୍ ତାର ଅସ୍ତିତ୍ୱ ହରାଇଛି ହେଲେ ଏବେ ବି ବହୁ ପୁରୁଣା କଳାପ୍ରେମୀ ଓ ସିନେପ୍ରେମୀଙ୍କ ମଧ୍ୟରେ ଏକ ସ୍ୱତନ୍ତ୍ର ଛାପ ଛାଡ଼ି ଯାଇଛି ଶ୍ୟାମା ଟକିଜ୍ ।

'ଛେଳି' ଦେଉଛି ରୋଜଗାର

ଗୋଟିଏ ଗୋଡ଼ ଅଚଳ ଆଉ ଗୋଟିଏ ଗୋଡ଼ରେ ସଂଘର୍ଷ କରି ହୋଇଛନ୍ତି ସ୍ୱାବଲମ୍ବୀ । ସଂଘର୍ଷର ଜୀବନ ଭିତରେ ଅଣ୍ଟା ବାନ୍ଧି ସଳଖି ଠିଆ କରିଛି ଛେଳି ପାଳନ । ଢେଙ୍କାନାଳ ଜିଲ୍ଲା ଭୁବନ ବ୍ଲକ ଅନ୍ତର୍ଗତ ମାର୍ଥାପୁର ଗ୍ରାମର ବିପିନ ବିହାରୀ ପାଣିଙ୍କ ସଂଘର୍ଷର କାହାଣୀ ।

ଢେଙ୍କାନାଳ ଜିଲ୍ଲା ଭୁବନ ବ୍ଲକ ମାର୍ଥାପୁର ଗ୍ରାମର ବିଜୟ ପାଣିଙ୍କ ପୁଅ ବିପିନ(୩୪)ଅଷ୍ଟମ ଯାଏ ପାଠ ପଢ଼ିଛନ୍ତି । ପାଠ ପଢ଼ିବା ବନ୍ଦ ହେବା ପରେ ଭବିଷ୍ୟତରେ ଡ୍ରାଇଭର ହେବା ଲକ୍ଷ୍ୟରେ ଗାଡ଼ି ଚଳାଇବା ଶିଖିବା ପାଇଁ ଯାଇଥିଲେ । କିଛିଦିନ ପରେ ଦୁର୍ଘଟଣାର ଶିକାର ହୋଇ ଡାହାଣ ଗୋଡ ଅଚଳ ହୋଇଗଲା । ଧାରକରଜ କରି ମେଡିକାଲରୁ ସୁସ୍ଥ ହୋଇ ଫେରିବା ପରେ ଭାଙ୍ଗିନପଡ଼ି ଗୋଟିଏ ଗୋଡ଼ରେ ଆରମ୍ଭ କରିଥିଲେ ସଂଘର୍ଷର ଜୀବନ । ପ୍ରଥମେ ଦୁଇ ତିନୋଟି ଛେଳି ରଖି ପାଳନ କରିବା ଆରମ୍ଭ କଲେ । ଦିନକୁ ଦିନ ଗୋଟିଏ ଗୋଡରେ ଚାଲିବା ପାଇଁ ସୁଦୃଢ ହେବା ପରେ ଛେଳି ପାଳନରେ ଅଧିକ ମନ ଦେଲେ ଦିନକୁଦିନ ଛେଳି ସଂଖ୍ୟା ମଧ୍ୟ ବଢ଼ିଲେ ବର୍ତ୍ତମାନ ଶହେରୁ ଊର୍ଦ୍ଧ୍ୱ ଛେଳି ରହିଛନ୍ତି । ବଜାରରେ ଖାସି ମାଂସର ଚାହିଦା ରହିଥିବାରୁ ଛେଳି ପାଳନ ଲାଭବାନ ଦେଉଛି । ବର୍ଷକୁ ଲକ୍ଷାଧିକ ଟଙ୍କା ରୋଜଗାର କରିବା ସହ ତିନି ଜଣଙ୍କୁ ରୋଜଗାର ମଧ୍ୟ ମଧ୍ୟ ଦେଉଛନ୍ତି । ଆମିଶ ବାରରେ ଭଲ ଖାସି ମାଂସ ପାଇଁ ବିପିନଙ୍କ ପାଖରେ ଗ୍ରାହକମାନଙ୍କର ଭିଡ଼ ଦେଖିବାକୁ ମିଳିଥାଏ । ଭିନ୍ନକ୍ଷମଙ୍କ ପାଇଁ ଉଦାହରଣ ପାଲଟିଥିବା ବିପିନଙ୍କୁ ସରକାରଙ୍କ ପକ୍ଷରୁ ଛେଳି ପାଳନର ତାଲିମ୍ ସହ ସହାୟତା ରାଶି ଯୋଗାଇ ଦେଲେ ଆହୁରି ଛେଳି ପାଳନକୁ ସୁଦୃଢ କରିବା ପାଇଁ ଆଶା ବାନ୍ଧିଛନ୍ତି ।

ମହିଳା ସରପଞ୍ଚଙ୍କ ହାତରେ

ସଚେତନତାର ଡୋରୀ

ଅଭିଲାଷ ହୋତା

ପଞ୍ଚାୟତରେ ଥିବା ପ୍ରସୂତି ଓ ଗର୍ଭବତୀଙ୍କ ସ୍ୱାସ୍ଥ୍ୟବସ୍ଥା ଚିନ୍ତାଜନକ ରହୁଥିଲା । ୨୦୨୩ ଅଗଷ୍ଟ ମାସର ଆଇସିଡିଏସ୍ ରିପୋର୍ଟ ଅନୁସାରେ ୩୯ ଜଣ ପ୍ରସୂତି ଓ ଗର୍ଭବତୀଙ୍କ ମଧ୍ୟରୁ ୬ ଜଣ ମହିଳା ହଳଦିଆ ଜୋନ ଓ ୬ ଜଣ ମହିଳା ଲାଲ ଜୋନରେ ରହିଥିଲେ । ସୁଷମ ଓ ପୁଷ୍ଟିକର ଖାଦ୍ୟର ଅଭାବ ଯୋଗୁ ଏହି ମହିଳାମାନଙ୍କ ସ୍ୱାସ୍ଥ୍ୟଗତ ସମସ୍ୟା ଲାଗି ରହିଥିଲା । ଯାହାକୁ ସୁଧାରିବା ପାଇଁ ନିଜେ ସରପଞ୍ଚ ସୁନିତା ସାହୁ ଅଣ୍ଟା ଭିଡିଥିଲେ ।

ବଲାଙ୍ଗୀର ଜିଲ୍ଲା ଆଗଲପୁର ବ୍ଲକ ଝରଣୀପାଲି ସରପଞ୍ଚ ଭାବେ ସୁନୀତା ସାହୁ ଗତ ୨୦୨୨ ପଞ୍ଚାୟତ ନିର୍ବାଚନରେ ନିର୍ବାଚିତ ହୋଇଥିଲେ । ସେ ନିର୍ବାଚିତ ହେବା ପରେ ପରେ ହିଁ ଶିଶୁ ଓ ପ୍ରସୂତିଙ୍କ ସ୍ୱାସ୍ଥ୍ୟ ଉପରେ ଗୁରୁତ୍ୱ ପ୍ରଦାନ କରିଥିଲେ । ଆଜାଦୀ କା ଅମୃତ ମହୋତ୍ସବ ସମୟରେ ସ୍କୁଲ ଓ ଅଙ୍ଗନବାଡି କେନ୍ଦ୍ରମାନଙ୍କୁ କିଚେନ ଗାର୍ଡେନ କିଟ୍ ପଞ୍ଚାୟତ ତରଫରୁ ପ୍ରଦାନ କରାଯାଇଥିଲା । ଏହି କିଟ୍‌ରେ ବିଭିନ୍ନ ପୁଷ୍ଟିକର ଖାଦ୍ୟ ଯୋଗାଉଥିବା ଗଛ ବିହନ ପ୍ରଦାନ କରାଯାଇଥିଲା । ଯାହାକୁ ସେମାନେ ଲଗାଇ ସେଥିରୁ ଅମଳ ହେଉଥିବା ପନିପରିବାକୁ ଖାଇବେ । ସୁଷମ ଓ ପୁଷ୍ଟିକର ଖାଦ୍ୟର ଅଭାବ ଯୋଗୁ ମହିଳାମାନଙ୍କ ସ୍ୱାସ୍ଥ୍ୟଗତ ସମସ୍ୟା ରହିଥିଲା । ଯାହାକୁ ସୁଧାରିବା ପାଇଁ ସରପଞ୍ଚ ଶ୍ରୀମତି ସାହୁ ଅଗଷ୍ଟ ୧୫ ତାରିଖରେ ସ୍ୱାଧୀନତା ଦିବସ ଅବସରରେ ୩୯ ଜଣ ମହିଳା ଓ ୧୨ଟି ଅଙ୍ଗନବାଡ଼ି କେନ୍ଦ୍ରକୁ କିଚେନ ଗାର୍ଡେନ କିଟ୍ ପ୍ରଦାନ କରିଥିଲେ । ଏଥିପାଇଁ ସିଏଫସି ପାଣ୍ଠିରୁ ମାତ୍ର ୧୬ ହଜାର ୫ଶହ ଟଙ୍କା ଖର୍ଚ୍ଚ କରିଥିଲେ । ଏହାର ତିନି ମାସ ପରେ ଆଇସିଡିଏସ୍ ରିପୋର୍ଟ ଅନୁସାରେ ସମ୍ପୃକ୍ତ ମହିଳାଙ୍କ ମଧ୍ୟରୁ କେବଳ ଦୁଇ ଜଣ ହଳଦିଆ ଜୋନରେ ରହିଥିବା ଜଣାପଡ଼ିଛି । ଉକ୍ତ ପଞ୍ଚାୟତରେ ଥିବା ଝରନୀପାଲି, ଆଡେନଡୁଙ୍ଗୁରୀ, ଚୁଙ୍ଗିଦାଦର, କୁଦୋପାଲି, ପଣ୍ଡକିଟାଲ, ଆମଝରନ, ସାଲେଡୁଙ୍ଗୁରୀ, କେନ୍ଦୁମୁଣ୍ଡି, ପଥରମୁଣ୍ଡା ଓ ପୋଢମୁଣ୍ଡ ଗାଁରୁ ପ୍ରାୟ ୧୫ ଜଣ ମହିଳାଙ୍କୁ ଚୟନ କରାଯାଇଥିଲା । ସେମାନଙ୍କୁ ପଞ୍ଚାୟତ ପାଣ୍ଠିରୁ ପ୍ରାୟ ଲକ୍ଷେ ଟଙ୍କା ବିନିଯୋଗରେ ୧୫ଟି ସିଲେଇ ମେସିନ୍ ପ୍ରଦାନ କରିଛନ୍ତି । ଏହା ସହ ସେମାନଙ୍କୁ ପଞ୍ଚାୟତ ପକ୍ଷରୁ ସିଲେଇ ତାଲିମ ମଧ୍ୟ ପ୍ରଦାନ କରାଯିବ ବୋଲି ସରପଞ୍ଚ କହିଛନ୍ତି ।

ଘରେ ପ୍ରସ୍ତୁତ ହୋଇପାରୁଥିବା ଜୁସକୁ ନାମୀଦାମୀ ଡାକ୍ତରଙ୍କ ଠାରୁ ଆରମ୍ଭ କରି ବିଭିନ୍ନ ଗୋଷ୍ଠୀର ଲୋକେ ସେବନ କରି ବହୁ ଜଟିଳ ରୋଗରୁ ଉପଶମ ପାଇ ପାରୁଛନ୍ତି । ଗୋଟିଏ ଶତାବ୍ଦୀ ପରେ ଏଭଳି ଏକ ସଞ୍ଜୀବନୀକୁ ନେଇ ବିଭିନ୍ନ ମହଲରେ ଚର୍ଚ୍ଚା ଜୋର ଧରିଥିବା ବେଳେ ବର୍ତ୍ତମାନ ବନାରସ ହିନ୍ଦୁ ବିଶ୍ୱବିଦ୍ୟାଳୟର ଆୟୁର୍ବେଦ ନିଦାନ ବିଭାଗ ପକ୍ଷରୁ ଏହା ଉପରେ ଗବେଷଣା ଆରମ୍ଭ କରିଥିବା ଜଣାପଡ଼ିଛି ।

ଘରେ ଘରେ ସଞ୍ଜୀବନୀ

ବିଶ୍ୱମ୍ଭର ଦାସ

ଭାରତରେ ପ୍ରତ୍ୟେକ ଦିନ ହୃଦଘାତ, କିଡନୀ ଜନିତ ରୋଗ, ଗ୍ୟାସ ଓ ଫୁସଫୁସ ଜନିତ ଭଳି ଜଟିଳ ରୋଗରେ ପୀଡିତ ହୋଇ ଲକ୍ଷ ଲକ୍ଷ ଲୋକେ ମୃତ୍ୟୁବରଣ କରୁଛନ୍ତି । ଆମ ଦେଶରେ ମଧୁମେହ (ଡାଇବେଟିସ) ରୋଗୀଙ୍କ ସଂଖ୍ୟା ସମଗ୍ର ବିଶ୍ୱରେ ଅଧିକ ବୋଲି ବିଭିନ୍ନ ସର୍ଭେରୁ ଜଣାପଡ଼ିଛି । ଏହି ସମୟରେ ତତ୍କାଳୀନ ଗାଁ ବୈଦ୍ୟମାନଙ୍କ ଦ୍ୱାରା ହାତ ପାଆନ୍ତାରେ ମିଳୁଥିବା ଗୁଳ୍ମ ଲତା ଭଳି ପ୍ରାକୃତିକ ଉପାଦାନରୁ ପ୍ରସ୍ତୁତ ଏକ ପ୍ରକାରର ହର୍ବଲ ଜୁସ ସେବନ ଦ୍ୱାରା ଉପରୋକ୍ତ ସମସ୍ତ ଜଟିଳ ରୋଗର ଚିକିତ୍ସା ସରଳ ହୋଇପାରୁଛି । ଏପରିକି ତ୍ରିଲୋକ୍ୟ ଡିଟକ୍ସ ନାମରେ ପରିଚିତ ଏହି ଜୁସକୁ ଏବେ ପୂର୍ବ ଭାରତର ବିଭିନ୍ନ ରାଜ୍ୟରେ ଲୋକେ ଆପଣାଇ ଥିବା ଜଣାପଡ଼ିଛି । ଏହି ତ୍ରିଲୋକ୍ୟ ଡିଟକ୍ସ ଜୁସ କଣ ଏହା କେଉଁଥିରୁ ପ୍ରସ୍ତୁତ ହେଉଛି ସେ ସମ୍ପର୍କରେ ଜାଣିବା ନିହାତି ଆବଶ୍ୟକ ଅଟେ । ଆଜକୁ ୧୩୫ ବର୍ଷ ପୂର୍ବରୁ ଯେତେବେଳେ ଚିକିତ୍ସା ବିଜ୍ଞାନ ଅଧିକ ବିକଶିତ ହୋଇ ନଥିଲା, ଗାଁ ଗହଳି ମଧ୍ୟରେ କୌଣସି ଡିଗ୍ରୀ ଧାରୀ ଡାକ୍ତର ନ ଥିଲେ କିମ୍ବା ଏଲୋପ୍ୟାଥି ଔଷଧର ପ୍ରଚଳନ ହୋଇ ନଥିଲା, ସେତେବେଳେ ଗାଁ ବୈଦ୍ୟ ମାନେ ପ୍ରକୃତିଦତ୍ତ ବଣ ଜଙ୍ଗଲରୁ ମିଳୁଥିବା ଗୁଳ୍ମ, ଲତା, ତଥା ଜଡି ବୁଟିକୁ ଭାଗ ମାପ କରି ରୋଗରେ ପୀଡିତ ବ୍ୟକ୍ତିଙ୍କୁ ଔଷଧ ହିସାବରେ ବ୍ୟବହାର କରିବାକୁ ଦେଉଥିଲେ । ଏବଂ ସେହି ଔଷଧ ଖାଇ ମଧ୍ୟ ଲୋକେ ରୋଗରୁ ଉପଶମ ପାଉଥିଲେ । ସେହିଭଳି ଜଣେ ବୈଦ୍ୟ ଥିଲେ ବାଲେଶ୍ୱର ଜିଲ୍ଲାର ଉପାନ୍ତ ଭୋଗରାଇ ବ୍ଲକ ତଲାଡ଼ି ଗାଁର ବିଶିଷ୍ଟ ସ୍ୱାଧୀନତା ସଂଗ୍ରାମୀ ତଥା ପୂର୍ବତନ ବିଧାୟକ ସ୍ୱର୍ଗତ ଦୁର୍ଗା ଦାସଙ୍କ ପିତା ତ୍ରିଲୋକ୍ୟ ନାଥ ଦାସ । ଏତଦ ଅଞ୍ଚଳରେ ସେ ଥିଲେ ଜଣେ ଜଣାଶୁଣା ବୈଦ୍ୟ । ସେ ବାଡ଼ି ବଗିଚାରୁ ମିଳୁଥିବା ଅଁଳା, ଗାଜର, ବିଟ, ପାଣି କଖାରୁ, କଞ୍ଚା ହଳଦୀ, କାକୁଡ଼ି, ପାନପାତ୍ର, ଲେମ୍ବୁ, ମହୁ, ଗୋଲ ମରିଚ, ଅଦା, ଜିରା ସହିତ ସୈନ୍ଧବ ଲବଣ ଦ୍ୱାରା ପ୍ରସ୍ତୁତ କରୁଥିଲେ ଜୁସ । ସେହି ଜୁସକୁ ବିଭିନ୍ନ ରୋଗରେ ପୀଡ଼ିତ ବ୍ୟକ୍ତିଙ୍କୁ ଦେଇ ରୋଗ୍ୟରୁ ମୁକ୍ତି କରାଇ ପାରୁଥିଲେ । ଏକ ଶତାବ୍ଦୀ ପରେ ଦୁର୍ଗା ଦାସ ଫାଉଣ୍ଡେସନ ପକ୍ଷରୁ ସମାଜସେବୀ ଜୟଦେବ ଦାସ ହର୍ବଲ ଜୁସର ଫର୍ମୁଲା ମାନବ ସମାଜ କଲ୍ୟାଣରେ ବ୍ୟବହାର ହେଉ, ତେଣୁ ଆଜି ଏହାକୁ ଲୋକ ଲୋଚନକୁ ଆଣିବାକୁ ପ୍ରଚେଷ୍ଟା ଜାରି ରଖିଛନ୍ତି । ଶ୍ରୀ ଦାସ ଆସାମ ଗୌହାଟୀରେ ଥାଇ ପଶ୍ଚିମବଙ୍ଗ, ଆସାମ, ଓଡ଼ିଶା ଏବଂ ବିଭିନ୍ନ ରାଜ୍ୟ ତଥା ବିଦେଶରେ ଥିବା ଡାକ୍ତରଙ୍କ ଠାରୁ ଆରମ୍ଭ କରି ବହୁ ବୁଦ୍ଧିଜୀବୀ ବ୍ୟକ୍ତି ବିଶେଷଙ୍କ ସହିତ ଅନଲାଇନ ଭିଡିଓ କନଫରେନ୍ସି ଜରିଆରେ ଯୋଗାଯୋଗ କରି ଏହି ଡିଟକ୍ସ ଜୁସ ସମ୍ପର୍କରେ ସଚେତନ କରିବା ସହ ବ୍ୟବହାର କରିବାକୁ ପ୍ରବର୍ତ୍ତାଉଛନ୍ତି । ଏଥିରେ ସେ ପ୍ରାୟ ୩ ହଜାର ବ୍ୟକ୍ତି ବିଶେଷ ଯୋଡ଼ି ହୋଇଥିବା ବେଳେ ନିଜ ବାଡ଼ି ବଗିଚାରୁ ତଥା ବଜାରରୁ ଏହି ଜୁସ ତିଆରି ପାଇଁ ଆବଶ୍ୟକ ହେଉଥିବା ଦ୍ରବ୍ୟ କିଣି ଘରେ ତାହାକୁ ପ୍ରସ୍ତୁତ କରି ପାନ କରି ସୁଫଳ ପାଇ ସାରିଲେଣି । ଅପରପକ୍ଷରେ ବନାରସ ହିନ୍ଦୁ ବିଶ୍ୱବିଦ୍ୟାଳୟର ଆୟୁର୍ବେଦ ନିଦାନ ବିଭାଗର ମୁଖ୍ୟ ଥିବା ଭୋଗରାଇ ଅଞ୍ଚଳର ପ୍ରଫେସର ଅନୁକୁଳ ଚନ୍ଦ୍ର କର ଏବଂ ପ୍ରଫେସର ଦେବବ୍ରତ ଦାସ, ବାୟୋକେମିଷ୍ଟ୍ରି, ଆୟୁର୍ବେଦ ନିଦାନ ପୂର୍ବ ମୁଖ୍ୟ ଏହି ତ୍ରୈଲୋକ୍ୟ ଡିଟକ୍ସ ଜୁସ ଉପରେ ଗବେଷଣା ଆରମ୍ଭ କରିଛନ୍ତି । ପ୍ରଫେସର ଶ୍ରୀ କର କହିବା ଅନୁଯାୟୀ ଏହି ଜୁସ ଏକ ପ୍ରାକୃତିକ ଉପଚାର । ଏଥିରେ ବ୍ୟବହାର ହେଉଥିବା ପ୍ରତିଟି ଉପାଦାନରେ ପ୍ରାକୃତିକ ଭିଟାମିନ, ମିନେରାଲସ ତଥା ଆଣ୍ଟି ଅକ୍ସିଡେଣ୍ଟ ଭରପୁର ଭାବେ ରହିଛି । ତେଣୁ ମାନବଶରୀରରେ ଏହା ରୋଗ ପ୍ରତିରୋଧକ ଶକ୍ତି ବଢ଼ାଇପାରିବ । ତେବେ ଏହାକୁ ପରୀକ୍ଷଣ ପାଇଁ ଲାବୋଟୋରୀକୁ ପଠାଯାଇଛି ବୋଲି କହିଛନ୍ତି ।

ଦଶାହ ଭୋଜି ଖାଇ ୩ ଦିନରେ ୩ ମୃତ

କାଶୀପୁର/ଟିକିରି, ୩।୨ (ସମିସ): ଦଶାହ ଭୋଜି ଖାଇ ୩ ଦିନରେ ୩ଜଣଙ୍କ ମୃତ୍ୟୁ। ଏଭଳି ଅଘଟଣ ଘଟିଛି, ରାୟଗଡ଼ା ଜିଲ୍ଲା ଦୋରଗୁଡ଼ା ଥାନା ଅନ୍ତର୍ଗତ କଣ୍ଟାମାଳ କୋରଲ ଗ୍ରାମରେ। ମୃତକମାନେ ହେଲେ, ଖଗ ଝୋଡ଼ିଆ, ଅଭି ମୁଦୁଲି ଓ ନିକଟ ଗାଁ ଶୁଖୁଆବାଡ଼ର ବନ ଝୋଡ଼ିଆ। ଏହି ଖବର ପ୍ରଘଟ ହେବା ପରେ ଗାଁରେ କୋକୁଆ ଭୟ ଦେଖାଦେଇଛି। ଖବର ପାଇ ଶନିବାର ସକାଳୁ କାଶୀପୁର ସ୍ୱାସ୍ଥ୍ୟ ବିଭାଗର ଏକ ଟିମ୍ ଉକ୍ତ ଗ୍ରାମରେ ପହଞ୍ଚି ସ୍ଥିତି ଯାଞ୍ଚ କରିଛି। ଏହି ଟିମ୍ ଗାଁରେ ଅସୁସ୍ଥ ହୋଇଥିବା ସୀତାରାମ ଲୋହରା, ରଘୁନାଥ ଗୌଡ଼ ଓ ପୁନିଆ ଝୋଡ଼ିଆଙ୍କୁ ଟିକିରି ମେଡିକାଲରେ ଭର୍ତ୍ତି କରାଇଥିଲା। ସେଠାରେ ପ୍ରାଥମିକ ଚିକିତ୍ସା ପରେ ସେମାନଙ୍କୁ ରାୟଗଡ଼ା ମୁଖ୍ୟ ଚିକିତ୍ସାଳୟରେ ଭର୍ତ୍ତି କରାଯାଇଥିବା ଜଣାଯାଇଛି। ସ୍ଥିତି ସ୍ୱାଭାବିକ ହେବା ପର୍ଯ୍ୟନ୍ତ ଏହି ମେଡିକାଲ ଟିମ୍ ସେଠାରେ ମୁତୟନ ରହିବ ବୋଲି କାଶୀପୁର ମେଡିକାଲ ଇନ୍-ଚାର୍ଜ ନେତ୍ରାନନ୍ଦ ନାୟକ କହିଛନ୍ତି। ସୂଚନାନୁଯାୟୀ, ଗତ ଜାନୁଆରୀ ୨୪ ତାରିଖରେ ଗ୍ରାମର ଅର୍ଜୁନ ସାହୁଙ୍କ ସ୍ତ୍ରୀ ଚମ୍ପା ବିଶୋୟାଙ୍କ ବିଦ୍ୟୁତ୍ ଆଘାତରେ ମୃତ୍ୟୁ ଘଟିଥିଲା। କିଛି ଦିନ ତଳେ ଅନୁଷ୍ଠିତ ତାଙ୍କ ଅନ୍ତ୍ୟେଷ୍ଟିକ୍ରିୟା ଭୋଜିରେ ଗାଁ ସମେତ ଆଖପାଖ ଗାଁରୁ କିଛି ଲୋକ ଯୋଗଦେଇଥିଲେ। ଭୋଜି ଖାଇଥିବା କିଛି ଲୋକ ପରେ ଅସୁସ୍ଥତା ଅନୁଭବ କରିଥିଲେ। ଗ୍ରାମର ଖଗ ଝୋଡ଼ିଆ ପ୍ରଥମେ ଜ୍ୱରରେ ଆକ୍ରାନ୍ତ ହୋଇଥିଲେ। ଚିକିତ୍ସାଧୀନ ଅବସ୍ଥାରେ ଗତ ୩୧ ତାରିଖରେ ତାଙ୍କର ମୃତ୍ୟୁ ଘଟିଥିଲା। ପରେ ନିକଟ ଗାଁ ଶୁଖୁଆବାଡ଼ର ବନ ଝୋଡ଼ିଆଙ୍କର ପେଟ ବ୍ୟଥା କାରଣରୁ ତାଙ୍କର ମୃତ୍ୟୁ ହୋଇଥିଲା। ସେହିପରି ଉକ୍ତ ଭୋଜିରେ ସାମିଲ ଥିବା ଅଭି ମୁଦୁଲିଙ୍କୁ ସମାନ ଅଭିଯୋଗରେ କାଶୀପୁର ମେଡିକାଲରେ ଭର୍ତ୍ତି କରାଯିବା ସମୟରେ ଶୁକ୍ରବାର ସନ୍ଧ୍ୟା ସମୟରେ ତାଙ୍କର ମୃତ୍ୟୁ ହୋଇଯାଇଥିଲା।

AFFIDAVIT

I, Beauty Mahàpatra, W/o-Roshan Chandra Mahàpatra Resident of Flat No-104, Devanand Vihar Appartment, Canal Road, Palasuni, Rasulgarh, Bhubaneswar Urban, Dist-Khurda, Odisha , PIN-751010, declare by this affidavit no. 68AA 304849 dtd 19.01.2024 that now onwards I shall be known as **Beauty Kumari Roy** for all future purposes.

AFFIDAVIT

I, Himanshu Pradhan, S/o-Late Banshi Dhar Pradhan Resident of Flat No-E/205, Block B, Jagannath Plaza, Gajapatinagar, Bhubaneswar, Sainik School, Odisha , PIN-751005, declare by this affidavit no. 63AA 886327 dtd 01.02.2024 that now onwards I shall be known as **Himansu Sekhar Pradhan** for all future purposes.

AFFIDAVIT

I, Prasant Ananda Behera, S/o-Paramananda Behera resident of At- Plot No.917/2020, Shree Durga Nagar, Utarasasan, Dist-Puri, Pin-751002, Odisha declare by this affidavit No.224, dated-03/02/2024 that now onwards I shall be known as **PRASHANT NANDA BEHERA** for all future purposes.

LOST

I, Sudhakar Mani, S/o-Shiv Shankar Mahto have lost my Original B.Tech Migration Certificate (BPUT) & TC Registration No-0501206152. Batch: 2005-2009, College-ABIT, Cuttack anywhere. If Anybody found please contact: 9558421190.

AFFIDAVIT

I, Manamohan Behera, S/o-Late Tarini Charan Behera, of Aparti Vihar, Remuan, Ward No-12, Po/PS-Talcher, Dist-Angul by virtue of affidavit A.R No-484, dt.03.02.2024 I have declared that my actual name is Manamohan Behera but my name has been mentioned as Monamohan Behera in all educational certificates of my son Asish Kumar Behera and in all other of his personal documents. I declare that, I myself **Manamohan Behera and Monamohan Behera** is same and one person and there is no ambiguity in my identity and documents of my son Asish Kumar Behera.

TPCODL

ବିଶେଷ ସୂଚନା

ନିୟମିତ ମରାମତି କାର୍ଯ୍ୟ ପାଇଁ ଆଜି ଭୁବନେଶ୍ୱର ସ୍ଥିତ ଏମ୍‌ଆଇ କଲୋନୀ, ରମାଦେବୀ କଲେଜ ଅଞ୍ଚଳ, ସରଦେଇପୁର, କୁଶୁପଦା ଓ ବାଲକାଟି ରୋଡ଼ ଅଞ୍ଚଳରେ ସକାଳ ୮ ଘଟିକାରୁ ଅପରାହ୍ନ ୨ ଘଟିକା ପର୍ଯ୍ୟନ୍ତ, ଇନ୍‌ଫୋସିଟୀ ବ୍ଲକ ଓ ଗୌତମ ନଗର ଅଞ୍ଚଳରେ ସକାଳ ୯ ଘଟିକାରୁ ଅପରାହ୍ନ ୩ ଘଟିକା ପର୍ଯ୍ୟନ୍ତ ଏବଂ ବାଲିଅନ୍ତା, ତଳଗଡ଼, ବାଲିକାହୁଆ ଓ ହଂସପାଳ ଅଞ୍ଚଳରେ ସକାଳ ୧୦ ଘଟିକାରୁ ଅପରାହ୍ନ ୪ ଘଟିକା ପର୍ଯ୍ୟନ୍ତ ବିଦ୍ୟୁତ୍ ଯୋଗଣ ବନ୍ଦ ରହିବ।

ଅସୁବିଧା ପାଇଁ ଦୁଃଖିତ - ଟିପିସିଓଡିଏଲ୍

ODISHA HYDRO POWER CORPORATION LTD

OFFICE OF THE SENIOR GENERAL MANAGER (ELECTRICAL)
UPPER KOLAB H.E. PROJECT: AT/PO: BARINIPUT
DISTRICT: KORAPUT, PIN- 764 006.
PHONE: 06854 242001 FAX: 06854 242038
REGD OFFICE: ODISHA HYDRO POWER CORPORATION LTD
JANPATH, BHOINAGAR, BHUBANESWAR- 751022
TELEPHONE: 0674 – 2542802, 2542826, 2545536, FAX: 0674 2542102
CIN: U40101OR1995SGC003963

CAD-3975

TENDER CALL NOTICE NO. 35 /2023-24 Dated: 02.02.2024

Sealed Tenders are invited in single part i.e. techno-commercial bid in sealed envelopes from the Registered Travel Agencies/Vehicle Owners for the works mentioned below.

Sl. No.	Description/Type of Vehicle	Cost of Tender Paper(Non-Refundable) (in Rs.)	EMD (in Rs.)
1	HIRING OF 01 NO COMMERCIAL REGISTERED LIGHT VEHICLE (Maruti Suzuki Ertiga/Bolero/Sumo Gold/TUV 300) FOR DEPLOYMENT AS POOL VEHICLE FOR EXECUTIVES UNDER P & C DIVISION OF UKHEP, BARINIPUT.	Rs.7080/- (Rs. 6000/- + GST @ 18%)	01% of Quoted Value

The sale of Tender Paper will be from :- 12.02.2024 to 11:00 Hrs. of Date 28.02.2024
The last date & time of receipt of tender :- Up to 11:30 Hrs. of Date 28.02.2024
The date and time of opening of tender :- 12:00 Hrs. of. Date 28.02.2024
For details of tender documents, Terms and Conditions downloading please visit our website www.ohpcltd.com from dt.12.02.2024 to 11: 00 Hrs. of dt.28.02.2024.

C & P Head,
Upper Kolab HEP, OHPC Limited,
Bariniput

OIPR-04002/11/0070/2324

ZILLA SWASTHYA SAMITI, ANGUL

O/o- CDM & PHO Cum- District Mission Director, Angul

E-787

TENDER CALL NOTICE

No. 308 Date: 02.02.2024

1. Sealed tenders are invited from Registered Company / Partnership Firm / Society or a Trust for **Housekeeping Services, Security Services and Mechanized Laundry Services** under **NIRMAL**.
2. Sealed tenders are invited from reputed firms/agencies for **Supply of Printing & IEC/BCC Materials**.
3. Sealed tenders are invited from reputed firms/agencies for **Supply of Office Stationery, Office Furniture & Other Contingency Items**.

Details regarding eligibility criteria, terms & conditions and the formats of submission of tender (Technical & Price bid) for all categories may be downloaded from the website i.e. **www.angul.nic.in**. The undersigned reserves the rights to reject any or all the tenders without assigning any reason thereof. The proposed date of opening of bidding documents/finalisation of the same may change in case of any emergency/exigency. The typographical error (if any) may be exempted.

Sd/- CDM & PHO Cum
District Mission Director, Angul

OIPR-10142/11/0007/2324

IN THE COURT OF SENIOR CIVIL JUDGE, JHARSUGUDA

C.S. 125 / 2022
LA. 47/2022

Chandramani Seth & Others ....Plaintiffs/Petitioners
Versus
Purnima Dharei & Others ....Defendants/O.Ps

NOTICE U/O 5 RULE 20 (A-I) OF C.P.C

To,

1. **Dinesh Kumar Gupta**, aged about 57 years, S/o- Late Chandrabhanu Gupta.
2. **Piyush Gupta,** aged about 27 years, S/o- Dinesh Kumar Gupta, Both are R/o- Qr. No. E-4/19, Civil Township, Rourkela, PO/PS-Raghunathpali, Dist- Sundargarh (Odisha)

WHEREAS the above-named Plaintiffs/Petitioners have institute the above noted suit against you (Both) in respect to declare the sale Deed No. 10862000829 & 10862000833 dtd. 06.03.2020 registered before the Sub-Registrar Jharsuguda and to cancel the M.S ROR Khata No. 1067/6313 & 1067/6330 of Mouza- Ekatali and despite the issuance of Summons through the court you are keeping yourself out of the way to avoid the service of summons.

You (Both) are hereby directed to appear before this court either in person or through a pleader duly instructed to answer the claim on **dtd. 21.02.2024 at 10.30 AM.**

Take notice that default of your appearance the proceeding will be hard and determined in your absence ex-parte, without any further notice to you both.

Given under my hand and seal of this court this **12th day of January 2024**

Sd/- Senior Civil Judge, Jharsuguda

BHUBANESWAR MUNICIPAL CORPORATION

C-2977

E-PROCUREMENT NOTICE

E-Mail: ee2@bmc.gov.in

1. Bid reference No : **BMC-EED-II-26/2023-24, Dt. 02.02.2024**
2. Tender Call notice No. : **5363 Dt. 02.02.2024**
3. No of Works : 4 Nos
4. Bid value : Rs.12,47,593.00 to Rs. 16,20,820.00
5. Period of Completion : 60 Days

Date & time schedule

Start	End	Opening
11.00 AM of 03.02.2024	5.00 PM of 12.02.2024	11.00 AM of Dt. 13.02.2024

6. Tender details: Can be seen for the procurement portal: https://www.tendersodisha.gov.in & BMC website https://www.bmc.gov.in

Executive Engineer , Div-II
Bhubaneswar Municipal Corporation

OIPR-13002/11/0257/2324

GOVERNMENT OF ODISHA, "e"-PROCUREMENT NOTICE

B-1734

WORKS DEPARTMENT

E-mail : ceworldbankprojects@gmail.com

Bid Identification No. CE-W.B.P. (O) - 54 / 2023-24

1. The Chief Engineer (World Bank Project), Odisha on behalf of Governor of Odisha invites percentage rate bid in double cover system in ONLINE MODE from eligible contractors for construction of Road & Bridge work as detailed below :
2. Nature of work : Bridge work
3. No. of work : 01 no.
4. Tender cost : Rs.10,000.00 (on-line)
5. Class of Contractor : A/ Special Class Contractor
6. Available of bid document in the website : From 10.00 AM of 06.02.2024 to 5.00 PM of 22.02.2024
7. Date of opening of Bid : Dt.23.02.2024 at 11.30 AM
8. The Bidders have to participate in ONLINE bidding only. Further details can be seen from the website : https://tenderodisha.gov.in . Any addendum / corrigendum / cancellation of tender can also be seen in the said website.

Engineer-in-Chief
(I/C) Chief Engineer (Bridges), WBP,
Odisha, Bhubaneswar

OIPR-34174/11/0001/2324

ପୌର ପରିଷଦ କାର୍ଯ୍ୟାଳୟ : ବ୍ରଜରାଜନଗର

OFFICE OF MUNICIPAL COUNCIL : BRAJRAJNAGAR

At/Po- Lamtibahal Dist- Jharsuguda, Odisha Phone No- 8457812260 Mail- eobrjnmpl@gmail.com

C-2973 No. 604 / Dt. 02.02.2024

Quotation Call Notice

Quotations in sealed covers in are invited from the intending firms/ suppliers for supply of **sanitary materials** as per the list contained in the quotation schedule to Brajrajnagar Municipality for sanitation use. The Quotationer must submit Xerox copy of GST registration/ clearance certificate/ PAN number alongwith their quotations papers ,Failing which the Quotation shall not be entertained. Quotations will be received till **12.30.P.M** on **Dt. 12.02.2024** which will be opened at **4.00P.M** on the same day in presence of the Quotationers or their authorized representative. Quotations can also be sent by Registered post/Speed post which should reach the undersigned within the stipulated date & time. Any quotation received beyond the above stipulated date & time shall not be entertained. Quotation Schedule can be obtained on payment of non- refundable amount of Rs.1000/-(One Thousand) only for quotation schedule from the office of the Brajrajnagar Municipality during the working days which is non- refundable.

The authority reserves the right to accept or cancel any or all the quotations without assigning any reason thereof.

Executive Officer
Brajrajnagar Municipality

OIPR-13099/11/0059/2324

Phone-06842-253708
E-mail: rw_phulbani@yahoo.co.in

O-2428

GOVERNMENT OF ODISHA
OFFICE OF THE SUPERINTENDING ENGINEER
RURAL WORKS DIVISION, PHULBANI

No.....639.....RWDP, Dated the 02.02.2024

Government of Odisha e-Procurement Notice
Bid Identification No. Online Tender/15/EERWD PHULBANI/ 2023-24

1	Name of the work	::	Building Work (2Nos.)
2	Estimated cost	::	Rs. 5.89 Lakhs
3	Period of Completion	::	One Calendar month
4	Date & Time of availability of Bid documents in the Portal	::	From 08.02.2024 10.00 AM.to 16.02.2024 Up to 5.00 PM
5	Last Date/ Time for receipt of Bids in the Portal	::	16.02.2024 up to 5.00 PM
6	Name and address of the Officer Inviting Bid	::	Executive Engineer, Rural Works Division, Phulbani

Further details can be seen from the e-procurement portal website www.tendersodisha.gov.in

Executive Engineer
Rural Works Division
Phulbani

OIPR-25077/11/0016/2324

O-2385

By E_Mail/e-Despatch
E_MailID :serw_balasore@yahoo.in
Ph-No-06782/260318
Balia,Balasore

OFFICE OF THE CHIEF CONSTRUCTION ENGINEER
RURAL WORKS CIRCLE, BALASORE

"e" Procurement Notice for Road Work

Identification No.- Online Tender- Road N.C.B. No. 73 for 2023-24

Letter No. 474 Date 31.01.2024

1. Name of the work : - **SACI and SDMF**
2. Total No. of work : - **02 Nos. of work.**
3. Estimated Cost : - From **Rs. 423.99** lakhs to **1977.44** Lakhs(Approximately)
4. Eligible Class of Contractor: - As per annexure.
5. Period of Completion : - As per annexure.
6. Other details:-

Procurement Officer	Bid Identification No.	Availability of tender On-line for bidding		Last Date & Time of seeking Tender Clarification.	Date & Time of Opening of Tender in O/O S.E.R.W. Circle, Balasore	
		From	To		Technical Bid	Financial Bid
1	2	3	4	5	6	7
Chief Construction Engineer, Rural Works Circle,Balasore	NCB No.-73	05.02.2024 at 11.00 A.M	20.02.2024 Up to 5.00 P.M.	19.02.2024 Up to 5.00 P.M.	21.02.2024 at 11.00 A.M.	Will be intimated later

- **Further details can be seen from the website: www.tendersodisha.gov.in**

Chief ConstructionEngineer,
R.W. Circle, Balasore.

OIPR-25105/11/0094/2324

obcc

CAD-3971

ଓଡ଼ିଶା ସେତୁ ଓ ନିର୍ମାଣ ନିଗମ ଲିଃ
(ଓଡ଼ିଶା ସରକାରଙ୍କ ପୂର୍ତ୍ତ ବିଭାଗ ଅଧିନର ଏକ ଉଦ୍ୟୋଗ)

ODISHA BRIDGE & CONSTRUCTION CORPORATION LIMITED
(A Government of Odisha Undertaking under Works Department)

No. 1129 Date: 02.02.2024
File: SMT-1999

NOTICE INVITING TENDER

1.	Name of Work	:	Supply, Fitting & Fixing of SS 304 Grade Barricade Railing with Bench in the proposed Darshan queue for Shree Mandira, Puri on Turnkey Basis.
2.	Bid Identification No	:	92/Tender/OBCC/2023-24
3.	Class of Contractor	:	Registered Indian Firm & Authorized dealer of Similar Nature of work.
4.	Bid Processing fee (only in online mode)	:	₹ 11,800.00 (Including GST)
5.	Date of availability of bid document in e-procurement portal	:	From Dt.08.02.2024
6.	Last Date & time of receipt of online bid	:	Up to 4.00 PM on 16.02.2024
7.	Date of Bid Opening	:	16.02.2024 at 5.30 PM
8.	Project Completion Duration		2 (Two) Calendar Months

10. Further details can be seen from the e-Procurement portal https://www.tendersodisha.gov.in.
11. OBCC has the right to accept or reject the Notice / RFP without assigning any reasons thereof.

Engineer-In-Chief

OIPR-34161/11/0112/2324

GOVERNMENT OF ODISHA
OFFICE OF THE EXECUTIVE ENGINEER
KEONJHAR IRRIGATION DIVISION, KEONJHAR

A-1389

Notice Invitation of Tenders
e-Procurement Notice No.-04/2023-24 on dated 31.01.2024
Email: eekjrirrdivn@gmail.com

1	Nature of the work	:	Boundary Wall Works
2	No.of Works	:	1(One) no
3	Value of Works	:	Rs 33.88 Lakhs
4	Tender paper cost		Refer to DTCN
5	EMD/Bid Security		Refer to DTCN
6	Period of Completion		Refer to DTCN
7	Class of Conctractors	:	Refer to DTCN
8	Procurement officer	:	Executive Engineer, Keonjhar Irrigation Division, Keonjhar
9	Bid Identification no.		KIDN-17/2023-24
10	Availability of Tender for Online Bidding	:	From 10 AM Dt 03.02.2024 to 5.30 PM Dt 12.02.2024
11	Date and Time for Tender Opening	:	Dt. 13.02.2024 @ 11 AM onwards in O/o the Executive Engineer, Keonjhar Irrigation Division, Keonjhar
12	Date and Time for lottery (If required)	:	Dt 15.12.2024 @ 11 AM onwards in O/o the Executive Engineer, Keonjhar Irrigation Division, Keonjhar

The Bidders have to participate in ONLINE bidding only. Further details can be seen from the e-procurement portal: www.tendersodisha.gov.in .Any addendum/corrigendum/cancellation of tenders can be seen from the above portal.

Executive Engineer
Keonjhar Irrigation Division
Keonjhar

OIPR-32476/11/0007/2324

A-1360

Phone No. (0663)-2412791 (Off.)
Email: eemisbp@yahoo.co.in

GOVERNMENT OF ODISHA
DEPARTMENT OF WATER RESOURCES
OFFICE OF THE SUPERINTENDING ENGINEER, MINOR IRRIGATION DIVISION, SAMBALPUR
No. 444 / Date, 30.01.2024
e-PROCUREMENT NOTICE
BID REF No.: SE, MID, SBP/15/2023-24

Name of work	:	Civil Construction Works
No. of works	:	14(Fourteen) Nos.
Estimated cost	:	Varies from approximately Rs. 3.97 lakh to Rs 58.14 lakh for 14 Nos. of works (Rs. 160.58 Lakh)
Tender paper cost	:	Referred to DTCN.
Period of completion	:	Referred to DTCN.
Availability of bid through online	:	From dt. 06.02.2024 at 11.00 AM to dt. 15.02.2024 up to 05.30 PM in website(www.tendersorissa.gov.in)
Period of receipt of bid through online	:	From dt. 06.02.2024 at 11.00 AM to dt. 15.02.2024 up to 05.30 PM through online.
Date of opening of bid documents	:	On dt. 16.02.2024 at 11.00 AM. onwards.
Digital signature certificate of Bidder	:	The bidder must possess compatible digital signature certificate (DSC) of Class-II or Class-III.

The detail tender call notice can also be seen in the DOWR website- http://dowrorissa.gov.in

Name & Address of the OIT	:	Superintending Engineer, M.I.Division, Sambalpur At-Molijharan,PO-B.S.S.Nagar,Dist:-Sambalpur PIN-768001, Ph-0663-2412791, E-mail ID-eemisbp@yahoo.co.in
Further details can be seen from the e-Procurement market place.	:	http://tendersorissa.gov.in

Superintending Engineer
M.I.Division,Sambalpur.

OIPR-32036/11/0022/2324

X-27

OFFICE OF THE
SPECIAL PLANNING AUTHORITY
BHADRAK

TENDER CALL NOTICE

(Through E-Procurement)
Tender Reference No:SPA-BDK-02-2023-24
Tender Call Notice No. 76/SPA/dt. 03.02.2024

1.	Name of the work	: Individual Civil construction works as per DTCN published in the website
2.	No of works put to tender	; Two Nos. Civil Construction works
3.	Estimated cost	; As per DTCN
4.	Period of completion	: As per DTCN
5.	Date and time of availability	: From 10.00 hours of Dt.07.02.24 to 17.00 hours of Dt.15.02.24 of bid document in the portal
6.	Mode of deposit towards cost of Bid document & EMD	: Online
7.	Date and time of opening of bid	; 11.00 hours and onwards of Dt. 16.02.24
8.	Name and address of the Officer Inviting Bid	: Special Planning Authority, Bhadrak.

Further details can be seen from the e-procurement portal "https://tendersorissa.gov.in" or "http://tenders.ori.nic.in/nicgep/app"

Special Planning Authority,
Bhadrak.

OIPR-13071/11/0002/2324

OFFICE OF THE SUPERINTENDING ENGINEER, RWS&S DIVISION, BALASORE
Tel: 06782-262249, Fax: 262931, email: eerwss_bls@nic.in, eerwssbls@gmail.com.
NATIONAL COMPETITIVE BIDDING THROUGH e-Tendering
Identification No. 40 / 2023-24 Dt. 30.01.2024

The *Superintending Engineer, RWS&S Division, Balasore* on behalf of the Governor of Odisha invites bids from bidders of eligible class registered with the Odisha State Government and bidders of equivalent Grade / Class registered with Central Government / MES / Railways for the works detailed in the table below to be eventually drawn up in P1 contract with design and execution of the following Piped Water Supply Projects.

1.	Nos. of Work	: 1 No. Building work
2.	Estimated cost	: Rs. 27.40 lakhs
3.	Period of completion	90 days
4.	Availability of bid document in Portal.	Dt. 05.02.2024 at 10.00 hours to 19.02.2024 up to 17.00 hours through online.
5.	Seeking of Clarification	: Dt. 07.02.2024 at 10.00 hours to Dt. 13.02.2024 up to 15.00 hours
6.	Date of opening of Bid	: Dt. 20.02.2024 at 11.00 hours in the O/O EE, RWSS Division, Balasore.
7.	Name and address of the Officer Inviting Tender	:Superintending Engineer, RWS&S Division, Balasore

Bid Cost will be receipt through electronic payment by NEFT / RTGS.
Further details can be seen from the e-Procurement Portal: http://tendersodisha.gov.in

SUPERINTENDING ENGINEER,
RWS&S DIVISION, BALASORE

OIPR-25013/11/0019/2324 O-2337

O-2410

By E_Mail/e-Despatch
E_MailID :serw_balasore@yahoo.in
Ph-No-06782/260318
Balia,Balasore

OFFICE OF THE CHIEF CONSTRUCTION ENGINEER
RURAL WORKS CIRCLE, BALASORE

"e" Procurement Notice for Road Work

Identification No.- Online Tender- Road N.C.B. No. 75 for 2023-24

Letter No. /WE, Date.

1. Name of the work :- **Road under MMSY-TRIP**
2. Total No. of work :- **3 Nos. of Roads.**
3. Estimated Cost :- From **Rs. 436.81lakhs** to **Rs. 670.80** lakhs(Approximately)
4. Eligible Class of Contractor :- "A" & "Special" Class(of Odisha P.W.D.) or relevant Class of other Licensing authorities (as per annexure)
5. Period of Completion :- From 09 (Nine) to 11(Eleven)Calendar months for the work.
6. Other details :-

Procurement Officer	Bid Identification No.	Availability of tender On-line for bidding		Last Date & Time of seeking Tender Clarification.	Date & Time of Opening of Tender in O/O S.E.R.W. Circle, Balasore	
		From	To		Technical Bid	Financial Bid
1	2	3	4	5	6	7
Chief Construction Engineer, Rural Works Circle,Balasore	NCB No.-75	05.02.2024 at 10.00 A.M	13.02.2024 Up to 5.00 P.M.	12.02.2024 Up to 5.00 P.M.	15.02.2024 at 10.00 P.M.	Will be intimated later

- **Further details can be seen from the website: www.tendersodisha.gov.in**

Sd/- N.V HariharRao
Chief ConstructionEngineer,
R.W. Circle, Balasore.

OIPR-25105/11/0096/2324

GOVERNMENT OF ODISHA
DEPARTMENT OF WATER RESOURCES
OFFICE OF THE SUPERINTENDING ENGINEER,
DEO CANAL DIVISION, KARANJIA

A-1413

AT/PO: KARANJIA, DIST.: MA YURBHANJ-757037
Tel:06796-220124, E-mail:eedcd2016@gmail.com
"e" Procurement Notice

Bid Identification No.: 05/SEDCD of 2023-24(Online)

Name of Work	:	As per Detailed Tender Call Notice
Total No. of Packages	:	01 (One)
Estimated cost of Package	:	**25.42 Lakh**
Period of Completion	:	3 months
Class of Contractor	:	"C & B"
Other Details	:	

Procurement Officer	Bid-Identification No.	Availability of tender on-line for biding	
		From	To
Superintending Engineer, Deo Canal Division, Karanjia	05/SEDCD of 2023-24 (on-line)	**05.02.2024** at 10.00 AM	**15.02.2024** up to 05.00 PM

Further details can be seen from the Govt. web site www.tendersodisha.gov.in.
Any addendum/corrigendum/cancellation of tender can also be seen in the said Website.

Superintending Engineer,
Deo Canal Division, Karanjia.

OIPR-32380/11/0007/2324

O-2419

E-mail: eerw_ptng@yahoo.in
Phone No – 06658-222121

GOVT OF ODISHA
OFFICE OF THE SUPERINTENDING ENGINEER,
RURAL WORKS DIVISION PATNAGARH
e Procurement Notice

IFB IDENTIFICATION NO. **EEPTNG- Online -15/2023-24**

1.	Name of work	:	Special Repair of Roads & Buildings works
2.	Total no of work	:	03 (Three) Nos Road & 02 (Two) Nos Buildings
3.	Time for completion	:	01 (One) Calendar month
4.	Approximate estimated cost		4.24 Lakh to 26.47 lakh
5.	Mode of Submission of tender	:	Tender should be submitted online in www.tendersorissa.gov.in
6.	Other details are as follow		

Procurement Officer	Bid Identification No.	Availability of Tender online for bidding		Last date and time of seeking tender clarification	Date & time of opening of tender
		From	To		
Executive Engineer, R.W.Divn., Patnagarh	EEPTNG-Online-15/2023-24	05.02.2024 at 11.00 AM	12.02.2024 upto 5.00 P.M	09.02.2024 upto 5.00 PM	13.02.2024 at 11.000 A.M

- Further details can be seen from the website **www.tendersorissa.gov.in**
- Any Corrigendum/Addendum will be displayed in the above e tender website only.

Executive Engineer
R.W.Division, Patnagarh

OIPR-25154/11/0022/2324

ବିଭିନ୍ନ ସ୍ଥାନରେ ବିଶ୍ୱ ଓଡ଼ିଆ ଭାଷା ସମ୍ମିଳନୀ

ଶିହରଣ ସୃଷ୍ଟି କଲା 'ବନ୍ଦେ ଉତ୍କଳ ଜନନୀ'

ନୟାଗଡ଼, ୩।୨(ସମିସ): ମୁଖ୍ୟମନ୍ତ୍ରୀ ନବୀନ ପଟ୍ଟନାୟକ ଭୁବନେଶ୍ୱର ଜନତା ମଇଦାନଠାରେ ପ୍ରଥମ ବିଶ୍ୱ ଓଡ଼ିଆ ଭାଷା ସମ୍ମିଳନୀ ଉଦ୍‌ଘାଟନ କରିଛନ୍ତି। ଏହି ଅବସରରେ ଜିଲ୍ଲାର ପ୍ରତ୍ୟେକ ସ୍ଥାନରେ 'ବନ୍ଦେ ଉତ୍କଳ ଜନନୀ' ଗାନ କରାଯାଇଛି। ଜିଲ୍ଲା ପ୍ରଶାସନ ତରଫରୁ ଅତିରିକ୍ତ ଜିଲ୍ଲାପାଳ ଦିଲୀପ କୁମାର ବଳଙ୍କ ନେତୃତ୍ୱରେ ଜିଲ୍ଲା କାର୍ଯ୍ୟାଳୟର ସମସ୍ତ ଅଧିକାରୀ ଓ କର୍ମଚାରୀ ଜିଲ୍ଲାପାଳଙ୍କ ସଭାବନା ସଭାଗୃହରେ ଉପସ୍ଥିତ ରହି ରାଜ୍ୟ ସଙ୍ଗୀତ 'ବନ୍ଦେ ଉତ୍କଳ ଜନନୀ' ଗାନ କରିବା ସହ କାର୍ଯ୍ୟକ୍ରମକୁ ଲାଇଭ୍ ଷ୍ଟ୍ରିମିଙ୍ଗ୍ ମାଧ୍ୟମରେ ଦେଖିଥିଲେ। ଏହି କାର୍ଯ୍ୟକ୍ରମ ପଞ୍ଚାୟତଠାରୁ ଆରମ୍ଭ କରି ବ୍ଲକ ଓ ଜିଲ୍ଲା ମଧ୍ୟରେ ଥିବା ସମସ୍ତ ସରକାରୀ ଓ ବେସରକାରୀ ଅନୁଷ୍ଠାନଗୁଡ଼ିକ ଭାଗ ନେବା ପାଇଁ ଜିଲ୍ଲା ପ୍ରଶାସନ ତରଫରୁ ନିର୍ଦ୍ଦେଶନାମା ଜାରୀ କରାଯାଇଥିଲା। ଜିଲ୍ଲା ମଧ୍ୟରେ ଥିବା ସମସ୍ତ ବରପୁତ୍ରମାନଙ୍କ ଚତୁଃପାର୍ଶ୍ୱ ପରିଷ୍କାର କରିବା ସହ ପୁଷ୍ପମାଲ୍ୟ ଅର୍ପଣ ନିମନ୍ତେ ଜିଲ୍ଲା ପ୍ରଶାସନ ତରଫରୁ ବିଭିନ୍ନ ଅନୁଷ୍ଠାନକୁ ମଧ୍ୟ ଅନୁରୋଧ କରାଯାଇଥିଲା।

ଖଣ୍ଡପଡ଼ା: ରାଜ୍ୟ ସରକାରଙ୍କ ଓଡ଼ିଆ ଭାଷା, ସାହିତ୍ୟ ଓ ସଂସ୍କୃତି ବିଭାଗ ପକ୍ଷରୁ ଆୟୋଜିତ ପ୍ରଥମ ବିଶ୍ୱ ଓଡ଼ିଆ ଭାଷା ସମ୍ମିଳନୀ କାର୍ଯ୍ୟକ୍ରମ ଆଜି ଖଣ୍ଡପଡ଼ା ପଞ୍ଚାୟତ ସମିତି ସଭାଗୃହରେ ଆୟୋଜନ କରାଯାଇଥିଲା। ବ୍ଲକ ଉନ୍ନୟନ ଅଧିକାରୀ ଅଂକୁର ଅଭିଳାଷଙ୍କ ଅଧ୍ୟକ୍ଷତାରେ ଆୟୋଜିତ କାର୍ଯ୍ୟକ୍ରମରେ ବ୍ଲକ ଉପାଧ୍ୟକ୍ଷ ଶିଶିର କୁମାର ସାହୁ ମୁଖ୍ୟ ଅତିଥି ଭାବେ ଯୋଗଦେଇ କାର୍ଯ୍ୟକ୍ରମକୁ ଆନୁଷ୍ଠାନିକ ଭାବେ ଉଦ୍‌ଘାଟନ କରିବା ସହ ସଭାପତିତ୍ୱ କରିଥିଲେ। ସଭାକାର୍ଯ୍ୟ

ଆରମ୍ଭ ହେବା ପୂର୍ବରୁ ସମସ୍ତେ 'ବନ୍ଦେ ଉତ୍କଳ ଜନନୀ' ଗାନ କରିବା ସହ ପରଦାରେ ମୁଖ୍ୟମନ୍ତ୍ରୀଙ୍କ କାର୍ଯ୍ୟକ୍ରମକୁ ସମସ୍ତେ ଦେଖିଥିଲେ। ଏ ଅବସରରେ ସମ୍ମାନିତ ଅତିଥି ଭାବରେ ଶିଶୁକବି କାଶୀନାଥ ଦାସ, ପ୍ରାକ୍ତନ ଅଧ୍ୟାପକ ପ୍ରଦୀପ୍ତ କିଶୋର ମିଶ୍ର, ଶିକ୍ଷାବିତ୍ ଶୈଳବାଳା ରଥ, ବରିଷ୍ଠ କିରାଣୀ ରଶ୍ମିରଞ୍ଜନ ମହାପାତ୍ର, ଆକାଉଣ୍ଟାଣ୍ଟ ଦିଲ୍ଲୀପ କୁମାର ବେହେରା ପ୍ରମୁଖ ମଞ୍ଚାସୀନ ରହି ଓଡ଼ିଆ ଭାଷା ସୁରକ୍ଷା ଓ ପ୍ରଚାର ପ୍ରସାର ପାଇଁ ରାଜ୍ୟ ସରକାରଙ୍କ ଏହି ଅଭିନବ ପ୍ରୟାସକୁ ଖୁବ ପ୍ରଶଂସା କରିବା ସହ ଭାଷା ସାହିତ୍ୟ ଉପରେ ସୁନ୍ଦର କବିତା ଆବୃତ୍ତି କରିଥିଲେ। କାର୍ଯ୍ୟକ୍ରମରେ ବ୍ଲକ କର୍ମଚାରୀଙ୍କ ସମେତ ବିଭିନ୍ନ ପଞ୍ଚାୟତରୁ ଏମବିକେ, ସିଆରପି ଓ ସାଧାରଣ ଲୋକମାନେ ଉପସ୍ଥିତ ଥିଲେ। ଏତଦ୍ ବ୍ୟତୀତ ମିଶନ ଶକ୍ତି ସିଆରପି ରଶ୍ମିତା ପାଳ ଏବଂ ପ୍ରମିଳା ମଳିକ ମଧ୍ୟ ନିଜ ଦ୍ୱାରା ରଚିତ ଓଡ଼ିଆ କବିତା ପାଠ କରିଥିଲେ। ଜଣେ ଓଡ଼ିଆ ହିସାବରେ ଓଡ଼ିଆ କହିବା ଓ ଓଡ଼ିଆରେ ଲେଖିବା ସହ ଭାଷା ସାହିତ୍ୟକୁ ସୁରକ୍ଷା ଦେବାପାଇଁ ଉପାଧ୍ୟକ୍ଷ ଶ୍ରୀ ସାହୁ ସଂକଳ୍ପ କରାଇଥିଲେ। ଓଡ଼ିଆ ଭାଷା ହେଉଛି ଆମ ଜାତିର ପରିଚୟ ଏବଂ ଯେଉଁମାନେ ପ୍ରଥମେ ଏ ଭାଷାକୁ ନେଇ ଦିନେ ଆନ୍ଦୋଳନ କରିଥିଲେ ସେଇ ଯୋଗଜନ୍ମା ମହାପୁରୁଷଙ୍କୁ ସମ୍ମାନ ଜଣାଇ ମୁଖ୍ୟମନ୍ତ୍ରୀ ନବୀନ ପଟ୍ଟନାୟକ ଯେଉଁ ପ୍ରୟାସ କରିଛନ୍ତି ତାହାକୁ ଖଣ୍ଡପଡ଼ା ବ୍ଲକ ତରଫରୁ କୃତଜ୍ଞତା ଜଣାଇଛନ୍ତି ବିଡିଓ ଶ୍ରୀ ଅଭିଳାଷ। କାର୍ଯ୍ୟକ୍ରମକୁ ଯୁବ ସାମ୍ବାଦିକ ଜନ୍ମେଜୟ ଦଳେଇ ସଂଯୋଜନା କରିଥିବା ବେଳେ ଶିଖରପୁର ପୂର୍ବତନ ସରପଞ୍ଚ ବିଜୟକୁମାର ତ୍ରିପାଠୀ ଧନ୍ୟବାଦ ଅର୍ପଣ କରିଥିଲେ। ସେହିପରି ବ୍ଲକ ଅଧୀନ ସମସ୍ତ ପଞ୍ଚାୟତ ଏବଂ ବିଦ୍ୟାଳୟଗୁଡ଼ିକରେ ମଧ୍ୟ ଓଡ଼ିଆ ଭାଷା ସମ୍ମିଳନୀ କାର୍ଯ୍ୟକ୍ରମ ଖୁବ ସୁନ୍ଦର ଭାବରେ ଆୟୋଜନ କରାଯାଇ ବିଶିଷ୍ଟ ସାହିତ୍ୟିକ ଓ କବିଙ୍କୁ ସମ୍ବର୍ଦ୍ଧିତ କରାଯାଇଥିଲା।

ଓଡ଼ଗାଁ: ଓଡ଼ଗାଁ ବ୍ଲକ ସଭାଗୃହରେ ୬୪ରୁ ଊର୍ଦ୍ଧ୍ୱ କବି, କବୟିତ୍ରୀ, ଗାଳ୍ପିକ, ସାହିତ୍ୟିକ, ଭାଷାବିତ୍ ଏବଂ ସାମ୍ବାଦିକଙ୍କ ଉପସ୍ଥିତିରେ ଶନିବାର ପ୍ରଥମ ବିଶ୍ୱ ଓଡ଼ିଆ ଭାଷା ସମ୍ମିଳନୀ କାର୍ଯ୍ୟକ୍ରମ ଅନୁଷ୍ଠିତ ହୋଇଯାଇଛି। ଗ୍ରାମପଞ୍ଚାୟତ ସମ୍ପ୍ରସାରଣ ଅଧିକାରୀ ସୁରେନ୍ଦ୍ର ନାଥ ମିଶ୍ରଙ୍କ ସଭାପତିତ୍ୱରେ ଅନୁଷ୍ଠିତ ସଭାରେ ମୁଖ୍ୟ ଅତିଥି ଭାବେ ଅତିରିକ୍ତ ମଣ୍ଡଳ ଉନ୍ନୟନ ଅଧିକାରୀ କବିତା ପ୍ରଧାନ ଯୋଗ ଦେଇଥିଲେ। ସମ୍ମାନିତ ଅତିଥି ରୂପେ କବି ଲୋକନାଥ ମିଶ୍ର, ପ୍ରଫୁଲ୍ଲ ମାଝି, ଦୀନବନ୍ଧୁ ମହାପାତ୍ର ମଞ୍ଚାସୀନ ଥିଲେ। ଭାଷାର ଆଦ୍ୟାକାର ସାରଳା ଦାସଙ୍କଠାରୁ ଆରମ୍ଭ ହୋଇ ଆଧୁନିକ ଯୁଗର ରାଧାନାଥ ରାୟଙ୍କ ପର୍ଯ୍ୟନ୍ତ କବି, ସାହିତ୍ୟିକ ମାନେ ଯେଉଁ ଭାଷା ମାଧ୍ୟମରେ ଆମକୁ ସ୍ୱତନ୍ତ୍ରତା ଆଣିଦେଇନ୍ତି, ତାହାର ରକ୍ଷଣାବେକ୍ଷଣ ସହିତ ପ୍ରଚାର ପ୍ରସାର ହେଉଛି ବର୍ତ୍ତମାନ ସମୟର ଯୁବପିଢ଼ିଙ୍କର ଦାୟିତ୍ୱ ହେବା ଉଚିତ୍ ବୋଲି ଅତିଥିମାନେ ମତ ରଖିଥିଲେ। ଉପସ୍ଥିତ ସାରସ୍ୱତ ସାଧକ ମାନେ ନିଜର ସ୍ୱରଚିତ କବିତା ଓ ଗଳ୍ପ ଉପସ୍ଥାପନା କରିଥିଲେ। ଶେଷରେ ଉପସ୍ଥିତ ସମସ୍ତ ସାଧକମାନଙ୍କୁ ଅତିଥିମାନଙ୍କ ଦ୍ୱାରା ମାନପତ୍ର, ପୁଷ୍ପଗୁଚ୍ଛ, ଉପଢ଼ୌକନ ଓ ଟ୍ରଫି ପ୍ରଦାନ କରାଯାଇଥିଲା। କବି ପଞ୍ଚାନନ ପଣ୍ଡା ଅତିଥି ପରିଚୟ ପ୍ରଦାନ କରିଥିବା ବେଳେ କବି ଭାବଗ୍ରାହୀ ମହାପାତ୍ର ଓ ଯଶୋବନ୍ତ ପଟ୍ଟନାୟକ ସଂଯୋଜନା କରିଥିଲେ। କବି ରଞ୍ଜନ କୁମାର ଦାଶ ଓ ଦ୍ୱିତୀକୃଷ୍ଣ ମିଶ୍ର କାର୍ଯ୍ୟକ୍ରମ ପରିଚାଳନା କରିଥିଲେ।

ଭାପୁର: ଭାପୁର ବ୍ଲକ କାର୍ଯ୍ୟାଳୟ ପରିସରରେ ପ୍ରଥମ ବିଶ୍ୱ ଓଡ଼ିଆ ଭାଷା ସମ୍ମିଳନୀ କାର୍ଯ୍ୟକ୍ରମ ଆୟୋଜିତ ହୋଇଯାଇଛି। ଏଥିରେ ବ୍ଲକର ବିଭିନ୍ନ ପଞ୍ଚାୟତରୁ ଶିକ୍ଷାବିତ୍, ଭାଷାବିତ୍, ବିଦ୍ୱାନ, କବି, କବୟିତ୍ରୀ, ଲେଖକ, ସ୍ୱୟଂ ସହାୟକ ଗୋଷ୍ଠୀର ମହିଳାମାନେ ତଥା ଛାତ୍ରଛାତ୍ରୀ ଏକତ୍ରିତ ହୋଇ ଓଡ଼ିଆ ଭାଷା ସାହିତ୍ୟର ବ୍ୟବହାର ଓ ପ୍ରସାର ସମ୍ପର୍କରେ ପୁଙ୍ଖାନୁପୁଙ୍ଖ ଭାବେ ଆଲୋଚନା କରିଥିଲେ। ଏବିଡିଓ ସରୋଜ କୁମାର ନାୟକଙ୍କ ସଭାପତିତ୍ୱରେ ଏକ ସଭା ଆୟୋଜିତ ହୋଇଥିଲା। ଏଥିରେ ବ୍ଲକ ଉପାଧ୍ୟକ୍ଷ ବେଣୁଧର ପ୍ରଧାନ ମୁଖ୍ୟ ଅତିଥି ଭାବେ ଯୋଗଦେଇ ଉତ୍କଳର ବରପୁତ୍ରଙ୍କ ତୈଳଚିତ୍ରରେ ଓ ବ୍ଲକ ପରିସରରେ ଥିବା ମହାତ୍ମାଗାନ୍ଧୀ ଓ ବଂଶୀଧର ପଟ୍ଟନାୟକଙ୍କ ପ୍ରତିମୂର୍ତ୍ତିରେ ପୁଷ୍ପଗୁଚ୍ଛ ଦେଇ ଏହାକୁ ଉଦ୍‌ଘାଟନ କରିଥିଲେ। ସମ୍ମାନିତ ଅତିଥି ଭାବେ ସାହିତ୍ୟିକ ତଥା କବୟିତ୍ରୀ ସବିତା ଶୁକ୍ଳା ଯୋଗଦାନ କରିଥିଲେ। ମୁଖ୍ୟ ଅତିଥି ବେଣୁଧର ପ୍ରଧାନ ସବିତା ଶୁକ୍ଳାଙ୍କୁ ଭାଷା ସାହିତ୍ୟ ସମ୍ମାନରେ ସମ୍ମାନିତ କରିଥିଲେ। ମୁଖ୍ୟ ଅତିଥି ତାଙ୍କ ଭାଷଣରେ ଭାପୁରର ସାହିତ୍ୟ ଅତ୍ୟନ୍ତ ଗୌରବମୟ ବୋଲି କହିବା ସହ ଭାଷା ହିଁ ଏକ ଜାତିର ପରିଚୟ ବୋଲି କହିଥିଲେ। ଏହି ସଭାରେ ଶିଶୁକବି ଜୟକୃଷ୍ଣ ବାରିକ ଯୋଗଦେଇଥିଲେ। ଅତିଥିମାନେ ପ୍ରଥମ ବିଶ୍ୱ ଓଡ଼ିଆ ଭାଷା ସମ୍ମିଳନୀ ଉପଲକ୍ଷେ ଓଡ଼ିଆ ତଥା ଓଡ଼ିଆ ଭାଷାର ଅସ୍ମିତା ଓ ଗୌରବ ବିଷୟ ନେଇ ନିଜ ନିଜ ଅଭିଭାଷଣରେ ପ୍ରକାଶ କରିଥିଲେ। ସଭା ପ୍ରାରମ୍ଭରେ ରାଜ୍ୟ ସରକାରଙ୍କ ତରଫରୁ ଭୁବନେଶ୍ୱର ଜନତା ମଇଦାନରେ ଆୟୋଜିତ କାର୍ଯ୍ୟକ୍ରମର ସିଧାପ୍ରସାରଣ ଦେଖିଥିଲେ। 'ବନ୍ଦେ ଉତ୍କଳ ଜନନୀ' ସଙ୍ଗୀତ ଗାନ ସମୟରେ ସମସ୍ତ ଦର୍ଶକ ଛିଡ଼ା ହୋଇ ଜାତି ଓ ରାଜ୍ୟକୁ ସମ୍ମାନ ଜଣାଇଥିଲେ। ସେହିପରି ବ୍ଲକ କାର୍ଯ୍ୟାଳୟରେ ଆୟୋଜିତ କାର୍ଯ୍ୟକ୍ରମରେ ଭାପୁର ବାଲୁଙ୍କେଶ୍ୱର ଦେବ ଉଚ୍ଚ ବିଦ୍ୟାଳୟଛାତ୍ରଛାତ୍ରୀ 'ବନ୍ଦେ ଉତ୍କଳ ଜନନୀ' ଗାନ କରିଥିଲେ। ଉକ୍ତ କାର୍ଯ୍ୟକ୍ରମକୁ ଗ୍ରାମ ପଞ୍ଚାୟତ ଅଧିକାରୀ ଅଭିନାଶ ପତି ପରିଚାଳନା କରିଥିବା ବେଳେ ସ୍ଥାନୀୟ କଳାକାରଙ୍କ ଦ୍ୱାରା ବିଭିନ୍ନ ସାଂସ୍କୃତିକ କାର୍ଯ୍ୟକ୍ରମ ପରିବେଷଣ କରାଯାଇଥିଲା। ସେହିପରି ସମସ୍ତ ପଞ୍ଚାୟତରେ ମଧ୍ୟ ଏହା ପାଳନ କରାଯାଇଛି। ଓଡ଼ିଆ ଭାଷାର ଉତ୍ପତ୍ତି ଓ ବର୍ତ୍ତମାନର ସ୍ଥିତି ବିଷୟରେ ହୋଇଥିବା ରଚନା, ବକ୍ତୃତା ଓ ସାହିତ୍ୟ ସୃଜନୀ ପ୍ରତିଯୋଗିତାରେ କୃତକାର୍ଯ୍ୟ ହୋଇଥିବା ଛାତ୍ରଛାତ୍ରୀଙ୍କୁ ସମ୍ବର୍ଦ୍ଧିତ କରାଯାଇଥିଲା।

ଗଣିଆ: ଗଣିଆ ବ୍ଲକ ସଭାଗୃହରେ ବିଶ୍ୱ ଓଡ଼ିଆ ଭାଷା ସମ୍ମିଳିନୀ ଅନୁଷ୍ଠିତ ହୋଇଯାଇଛି। ବିଡିଓ ଡମ୍ବରୁଧର ମଲିକଙ୍କ ଅଧ୍ୟକ୍ଷତାରେ ମୁଖ୍ୟ ଅତିଥି ଭାବେ ବ୍ଲକ ଅଧ୍ୟକ୍ଷା ଝୁନା ଜେନା ଯୋଗଦାନ କରିଥିବା ବେଳେ ସମ୍ମାନିତ ଅତିଥି ଭାବେ

ଜିଲ୍ଲା ପରିଷଦ ସଭ୍ୟ ନରେଶ ବେହେରା, ଗ୍ରାମ ପଞ୍ଚାୟତ ଉନ୍ନୟନ ଅଧିକାରୀ ପ୍ରମୋଦ ସାହାଣୀ, ଗୋବିନ୍ଦ ଚନ୍ଦ୍ର ମହାପାତ୍ର ଉପସ୍ଥିତ ଥିଲେ। ସେହିପରି ଗଣିଆ ଗ୍ରାମ ପଞ୍ଚାୟତ ତରଫରୁ ସରପଞ୍ଚ ଗିରିଧାରୀ ସେଠୀଙ୍କ ଅଧ୍ୟକ୍ଷତାରେ ମୁଖ୍ୟ ଅତିଥି ଭାବେ ଏବିଡିଓ ରତନଲାଲ ଲୋହରା ଯୋଗଦାନ କରିଥିବା ବେଳେ ସମ୍ମାନିତ ଅତିଥି ଭାବେ ପିଓଓ କୈଳାସ ଚନ୍ଦ୍ର ମହାପାତ୍ର, ଅମୀୟ କୁମାର ଦାଶ, ଶ୍ରୀନିବାସ ବେହେରା, ଉମାକାନ୍ତ ଦାଶ ଉପସ୍ଥିତ ଥିଲେ। ଛାମୁଣ୍ଡିଆ ପଞ୍ଚାୟତ ସରପଞ୍ଚ ଦୀପ୍ତିରେଖା ସେନାପତିଙ୍କ ସଭାପତିତ୍ୱରେ ଆୟୋଜିତ ସମ୍ମିଳନୀରେ ପୂର୍ଣ୍ଣଚନ୍ଦ୍ର ସାହୁ, ସନ୍ତୋଷ କୁମାର ପ୍ରଧାନ, ଦିଲ୍ଲୀପ ପ୍ରଧାନ, କମଳ ଲୋଚନ ଦଳେଇ, ପ୍ରତାପ କୁମାର ରାଉତ, ସମୀର କୁମାର ବେହେରା ପ୍ରମୁଖ ଓଡ଼ିଆ ଭାଷା ଓ ସାହିତ୍ୟ ଉପରେ ଆଲୋକପାତ କରି ମୁଖ୍ୟମନ୍ତ୍ରୀଙ୍କ ଏଭଳି ପ୍ରୟାସ ପାଇଁ କୃତଜ୍ଞତା ଜ୍ଞାପନ କରିଥିଲେ। ପିଓ ମଳୟ ରଞ୍ଜନ ପଟ୍ଟନାୟକ ଓ ଚିତ୍ତରଞ୍ଜନ ସାମଲ କାର୍ଯ୍ୟକ୍ରମକୁ ପରିଚାଳନା କରିଥିଲେ। ସେହିପରି ରାସଙ୍ଗ, ବେଲପଡ଼ାପାତନା, କରଡ଼ାପଡ଼ା, ଆଡ଼କଟା, କିଶୋରପ୍ରସାଦ, ବଡ଼ସିଲିଙ୍ଗ ସରପଞ୍ଚମାନଙ୍କ ସଭାପତିତ୍ୱରେ ଏହି କାର୍ଯ୍ୟକ୍ରମ ଅନୁଷ୍ଠିତ ହୋଇଯାଇଛି। ଗଣିଆ ଥାନା ପରିସରରେ ପୂର୍ବାହ୍ନରେ ଗଣିଆ ଥାନା ଅଧିକାରୀ ବିନୟ କୁମାର ପରିଡ଼ାଙ୍କ ନେତୃତ୍ୱରେ 'ବନ୍ଦେ ଉତ୍କଳ ଜନନୀ' ଗାନ କରାଯାଇଥିଲା। ଏହି କାର୍ଯ୍ୟକ୍ରମରେ ଶିକ୍ଷା, ସାମ୍ବାଦିକତା, କଳା, ସଂସ୍କୃତି ଓ ପରମ୍ପରା ପ୍ରତିପାଦନ କରି ଅଞ୍ଚଳକୁ ସାରା ରାଜ୍ୟରେ ଗୌରାବାନ୍ୱିତ କରୁଥିବା ବ୍ୟକ୍ତିଙ୍କୁ ଉପଢ଼ୌକନ ଓ ମାନପତ୍ର ଦେଇ ସମ୍ବର୍ଦ୍ଧିତ କରାଯାଇଥିଲା।

ଭିନ୍ନକ୍ଷମଙ୍କ ପରିବାରକୁ ସହାୟତା

ଦଶପଲ୍ଲା, ୩।୨(ସମିସ): ଗଣିଆ ବ୍ଲକ ବେଲପଡ଼ା ପଞ୍ଚାୟତ ଅନ୍ତର୍ଗତ ୱାଲିପୁର ଗ୍ରାମ ଚାଷୀ ପରିବାରକୁ ସମାଜସେବୀ ଶ୍ରୀହରି ନାୟକ ସହାୟତାର ହାତ ବଢ଼ାଇଛନ୍ତି। ୱାଲିପୁର ଗ୍ରାମର ଶ୍ରୀଧର ନାଏକଙ୍କ ଏକ ମାତ୍ର କନ୍ୟା ସନ୍ଧ୍ୟା ପୋଲିଓ ଆକ୍ରାନ୍ତ ଜନିତ ଭିନ୍ନକ୍ଷମ। ଆର୍ଥିକ ଅନଟନ ମଧ୍ୟରେ କାଳାତିପାତ କରୁଥିବା ଶ୍ରୀଧରଙ୍କ ପରିବାରରେ ସମାଜସେବୀ ଶ୍ରୀହରି ନାୟକ ପହଞ୍ଚି ସବୁଦିନିଆ ରକ୍ଷଣାବେକ୍ଷଣ ଓ ଯତ୍ନପ୍ରତି ବିଶେଷ ଧ୍ୟାନ ଦେବା ସହିତ ଆର୍ଥିକ ସହଯୋଗ ପାଇଁ ପ୍ରତିଶ୍ରୁତି ଦେଇଛନ୍ତି। ଶ୍ରୀହରିଙ୍କ ଏଭଳି ମହତପଣିଆକୁ ସବୁଠି ପ୍ରଶଂସା କରାଯାଇଛି।

ଚୋରା ମଦ ଜବତ; ବେପାରୀ ଗିରଫ

ଭାପୁର, ୩।୨(ସମିସ): ନୟାଗଡ଼ ଜିଲ୍ଲା ଫତେଗଡ଼ ପୁଲିସ ୨୦ ଲିଟର ଚୋରା ବିଦେଶୀ ମଦ ଜବତ କରିବା ସହ ଅଭିଯୁକ୍ତକୁ ଗିରଫ କରିଛି। ଭାପୁର ବ୍ଲକ ରାକମା ପଞ୍ଚାୟତ ଆଡିପଡ଼ା ଗ୍ରାମର ହରିଶଙ୍କର ସାହୁ ଶୁକ୍ରବାର ସନ୍ଧ୍ୟାରେ ବାଇକ ଯୋଗେ ଚୋରା ବିଦେଶୀ ମଦ ନେଇ ଯାଉଥିବା ସମୟରେ କୌଣସି ସୂତ୍ରରୁ ଖବରପାଇ ଭାପୁର ବିଟ୍ ହାଉସ୍ ଅଧିକାରୀ ସଞ୍ଜୟ କୁମାର ପରିଡ଼ା ଭାପୁର ବଜାର ନିକଟ ଜଗନ୍ନାଥ ମନ୍ଦିର ନିକଟରେ ଅଟକାଇଥିଲେ। ହରିଶଙ୍କର ଚଳାଉଥିବା ବାଇକ୍‌ରୁ ୨୦ ଲିଟର ଚୋରା ବିଦେଶୀ ମଦ ଜବତ କରାଯାଇଥିଲା। ଏନେଇ ଫତେଗଡ଼ ଥାନାରେ ଏକ ମାମଲା ରୁଜୁ କରାଯାଇ ଶନିବାର ଅଭିଯୁକ୍ତକୁ କୋର୍ଟ ଚାଲାଣ କରାଯାଇଛି।

ସଳପଗଣ୍ଡା ଓ ମୁଷୁଗୁଡ଼ାରେ ନଳକୂପ ଖନନ

ଭାପୁର, ୩।୨(ସମିସ): ଗ୍ରାମ ବସତିର ଦୀର୍ଘ ୭ ୫ ବର୍ଷ ପରେ ଗ୍ରାମବାସୀଙ୍କ ସ୍ୱପ୍ନ ସାକାର ହୋଇଛି। ଗଣିଆ ବ୍ଲକ ଆଦିବାସୀ ଅଧ୍ୟୁସିତ ବଡ଼ଶିଲିଙ୍ଗା ପଞ୍ଚାୟତ ଅନ୍ତର୍ଗତ ଆଦିବାସୀ ଗାଁ ସଳପଗଣ୍ଡା ଓ ମୁସୁଗୁଡ଼ା ଗ୍ରାମରେ ନଳକୂପ ଖନନ ହୋଇଛି। ଦୀର୍ଘଦିନ ଧରି ଗ୍ରାମବାସୀ ପାନୀୟ ଜଳ ସଙ୍କଟ ଯୋଗୁଁ ବହୁ ସମସ୍ୟା ଭୋଗୁଥିଲେ। ଝରଣା ପାଣି ପିଇ ବିଭିନ୍ନ ରୋଗରେ ଆକ୍ରାନ୍ତ ହେଉଥିଲେ। ବାରମ୍ବାର ପ୍ରଶାସନଠାରୁ ଆରମ୍ଭ କରି ନେତାଙ୍କୁ ଗୁହାରି କରୁଥିଲେ ମଧ୍ୟ କୌଣସି ସୁଫଳ ମିଳୁନଥିଲା। ଗଣମାଧ୍ୟମରେ ଖବର ପ୍ରସାରଣ ପରେ ପ୍ରଶାସନ ତତ୍ପର ହୋଇଥିଲା। ଜଳ ଓ ପରିମଳ ବିଭାଗର କନିଷ୍ଠ ଯନ୍ତ୍ରୀ ଜ୍ୟୋତି ରଞ୍ଜନ ବେହେରା ସଳପଗଣ୍ଡା ଓ ମୁଲୁଗୁଡ଼ା ଗ୍ରାମକୁ ଯାଇ ସ୍ଥିତି ସମୀକ୍ଷା କରିବା ପରେ ବନବିଭାଗ ସହିତ ଆଲୋଚନା କରି ୨ଟି ଗ୍ରାମରେ ନଳକୂପ ଖୋଳାଯାଇଛି। ଗ୍ରାମରେ ନଳକୂପ ଖୋଳାଯାଇଥିବାରୁ ଗ୍ରାମବାସୀଙ୍କ ଖୁସି ପ୍ରକଟ କରିଛନ୍ତି। ଏଥିପାଇଁ ଗ୍ରାମବାସୀ ବିଭାଗୀୟ କନିଷ୍ଠ ଯନ୍ତ୍ରୀ ଶ୍ରୀ ବେହେରାଙ୍କୁ ଧନ୍ୟବାଦ ଜଣାଇଛନ୍ତି।

ନକଲି ଡାକ୍ତରଙ୍କ ପାଇଁ ଯାଉଛି ଜୀବନ

ରଣପୁର, ୩।୨(ସମିସ): ନୟାଗଡ଼ ଜିଲ୍ଲା ରଣପୁର ବ୍ଲକର ବିଭିନ୍ନ ସ୍ଥାନରେ ନକଲି ଡାକ୍ତରଙ୍କ ପାଇଁ ଲୋକଙ୍କ ଜୀବନ ଅକାଳରେ ଚାଲି ଯାଉଛି। ଜନସାଧାରଣଙ୍କୁ ଶୋଷଣ କରିବା ପାଇଁ ନକଲି ଡାକ୍ତରମାନେ କ୍ଲିନିକ ଖୋଲି ଚିକିତ୍ସା ଯୋଗାଇ ଆସୁଛନ୍ତି। ଏହା ସହିତ ବେଆଇନ ଔଷଧ କାରବାର ବିପଦ ସୃଷ୍ଟି କରୁଥିବା ନେଇ ଅଭିଯୋଗ ହୋଇଛି। ରଣପୁର ଜେଲଛକଠାରୁ ଆରମ୍ଭ କରି ଅନେକ ସ୍ଥାନରେ ଖୋଲା ଯାଇଥିବା ଔଷଧ ଦୋକାନଗୁଡ଼ିକରେ ବେନିୟମ ଭାବେ ଔଷଧ ବିତରଣ ଦ୍ୱାରା ଜନଜୀବନ ବିପଦଗ୍ରସ୍ତ ହୋଇଛି। କିଭଳି ନକଲି ଡାକ୍ତରଙ୍କୁ ଚିକିତ୍ସା କରିବା ପାଇଁ ସୁଯୋଗ ଦିଆଯାଉଛି, ତାକୁ ନେଇ ପ୍ରଶ୍ନବାଚୀ ସୃଷ୍ଟି ହୋଇଛି। କ୍ୱାକ ଭଳି ସେମାନେ ଗାଁ ଗହଳିରେ ବୁଲି ଇଞ୍ଜେକସନ ଦେବାଠାରୁ ଆରମ୍ଭ କରି ଔଷଧ ବିତରଣ କରିବା ବୁଦ୍ଧିଜୀବୀଙ୍କୁ ଚିନ୍ତାରେ ପକାଇଛି। ଏହା ଉପରେ କାର୍ଯ୍ୟାନୁଷ୍ଠାନ ପାଇଁ ଦାବି ହେବା ପରେ ଜିଲ୍ଲା ଡ୍ରଗ୍ ଇନ୍ସପେକ୍ଟର ଆଜି ଚଢ଼ଉ କରିଥିବା ସୂଚନା ମିଳିଛି।

ଲଘୁ ଖଣିଜ କାରବାର ଉପରେ ଲାଗୁନି ରୋକ

ଜିଲ୍ଲାରେ ଚାଲିଛି ବେଆଇନ ଖଣି, ବାଲିଘାଟ

ନୟାଗଡ଼, ୩।୨(ସମିସ): ନୟାଗଡ଼ ଜିଲ୍ଲାରେ ବେଆଇନ ଲଘୁ ଖଣିଜ କାରବାର ଉପରେ ରୋକ ଲାଗି ପାରୁନି। ବିଗତ ବର୍ଷରେ ରଣପୁର ଅଞ୍ଚଳରେ ବେଆଇନ ମାଙ୍କଡ଼ା ଖଣି କାରବାରକୁ ନେଇ ଦୁଇ ଖଣି ମାଫିଆଙ୍କ ଉପରେ ମୋଟା ଅଙ୍କର ଜରିମାନା, ଓଡ଼ଗାଁ ବ୍ଲକ କୋମଣ୍ଡରେ ଆରଆଇଙ୍କ ନିଲମ୍ବନ, ତସିଲଦାର ବଦଳି, ସିଧାମୂଳା ବାଲିଘାଟ ବନ୍ଦ ଏବଂ ତହସିଲଦାରଙ୍କ ବଦଳି ଭଳି ଘଟଣା ଚର୍ଚ୍ଚାକୁ ଆସିଥିଲା। ଜିଲ୍ଲା ପ୍ରଶାସନ ଏବଂ ତହସିଲ ପ୍ରଶାସନର ନିରବତା ପାଇଁ ଏବେ ପୁଣି ଜିଲ୍ଲାରେ ମାଙ୍କଡ଼ା ଖଣି, ପଥର ଖଣି ଏବଂ ବାଲି ମାଫିଆମାନେ ସକ୍ରିୟହୋଇଥିବା ଦେଖାଯାଇଛି। ଦୌନନ୍ଦିନ କୋଟି କୋଟି ଟଙ୍କାର ଲଘୁ ଖଣିଜ ଦ୍ରବ୍ୟ ଚୋରା ଚାଲାଣ ହେଉଥିବା ବେଳେ ସରକାରଙ୍କ ରାଜସ୍ୱ ହାନୀ ଘଟୁଛି।

ନୟାଗଡ଼ ଜିଲ୍ଲା ରଣପୁର, ଓଡ଼ଗାଁ ଓ ନୂଆ ତହସିଲ ଅଧୀନରେ ୨ ଶହରୁ ଊର୍ଦ୍ଧ୍ୱ ମାଙ୍କଡ଼ା ଖଣି ଚାଲୁଥିବା ବେଳେ ଭାପୁର, ଖଣ୍ଡପଡ଼ା, ଓଡ଼ଗାଁ, ସୁନାଖଳା, ଦଶପଲ୍ଲା ପ୍ରଭୃତି ଅଞ୍ଚଳରେ ବେଆଇନ ପଥର ଖଣି ଚିନ୍ତାର ବିଷୟ ସୃଷ୍ଟି କରିଛି। ନୟାଗଡ଼ ଜି

● ଖୋଲିଲା ଶ୍ରୀଉମାମହେଶ୍ୱର ଦେବଙ୍କ ମନ୍ଦିର ହୁଣ୍ଡି

୧,୦୩, ୯୨୦ଟଙ୍କା ସଂଗୃହୀତ

ବାଲୁଗାଁ,୩୨(ସମିସ): ବାଲୁଗାଁ ଅଞ୍ଚଳର ବହୁ ପୁରାତନ ଶୈବପୀଠ ଶ୍ରୀ ଉମାମହେଶ୍ୱର ଦେବଙ୍କ ମନ୍ଦିରର ଗମ୍ଭୀରା ଭିତର ହୁଣ୍ଡିକୁ ଖୋଲାଯାଇଛି । ଚିଲିକା ବିଧାୟକ ତଥା ମନ୍ଦିରର ଟ୍ରଷ୍ଟି ପ୍ରଶାନ୍ତ କୁମାର ଜଗଦ୍ଦେବ, ମନ୍ଦିର ଟ୍ରଷ୍ଟି ବୋର୍ଡ ସଦସ୍ୟ, ମନ୍ଦିର କମିଟି ସଦସ୍ୟ ଓ ସେବାୟତଙ୍କ ଉପସ୍ଥିତିରେ ମନ୍ଦିର ଭିତର ହୁଣ୍ଡି ଖୋଲାଯାଇଥିଲା । ଏଥିରୁ ସମୁଦାୟ ଦାନ ଅର୍ଥ ୧ଲକ୍ଷ ୩ହଜାର ୯ଶହ ୨୦ଟଙ୍କା ସଂଗୃହିତ ହୋଇଛି ।ଉକ୍ତ ସଂଗୃହିତ ଟଙ୍କାକୁ ମନ୍ଦିର ଜମା ଖାତାରେ ଜମା କରାଯିବା ସହ ଉକ୍ତ ଅର୍ଥ ମନ୍ଦିରର ଉନ୍ନତି କାର୍ଯ୍ୟରେ ଲଗାଯିବ ବୋଲି ଟ୍ରଷ୍ଟି ତଥା ବିଧାୟକ ଶ୍ରୀ ଜଗଦ୍ଦେବ କହିଛନ୍ତି । ସୂଚନା ଥାଉକି, ଦୀର୍ଘ ଦୁଇ ବର୍ଷ ପୂର୍ବେ ଭିତର ହୁଣ୍ଡି ଖୋଲା ଯାଇଥିବା ବେଳେ ସେଥିରୁ ଶ୍ରଦ୍ଧାଳୁମାନେ ଦାନଭାବେ ପ୍ରଦାନ କରିଥିବା ୧ଲକ୍ଷ ୦୮ହଜାର ଓ ୩ଶହ ୫୦ଟଙ୍କା ମିଳିଥିଲା । ପରବର୍ତ୍ତି ସମୟରେ ମନ୍ଦିର ଟ୍ରଷ୍ଟ ବୋର୍ଡ ମଧ୍ୟରେ ବାଦ ବିବାଦ ଲାଗି ରହିଥିବା ସହ ମନ୍ଦିରରୁ ଦୁଇ ଦୁଇ ଥର ହୁଣ୍ଡି ବାକ୍ସ ଚୋରି ଘଟଣାମାନ ଘଟୁଥିଲା । ସେଥିପାଇଁ ଯଥାଶୀଘ୍ର ହୁଣ୍ଡି ଖୋଲିବାକୁ ପୂଜକ, ସେବାୟତ ଓ ଜନସାଧାରଣ ପ୍ରଶାସନ ନିକଟରେ ବାରମ୍ବାର ଦାବି କରି ଆସୁଥିବାରୁ ହୁଣ୍ଡି ଖୋଲାଯାଇଛି ।

● ଘରେ କଳାକନା ବୁଲାଇଲେ ଦୁର୍ବୃତ୍ତ

ଟଙ୍କାସହ ସୁନାଅଳଙ୍କାର ଲୁଟିନେଲେ

ବାଣପୁର; ୩୨(ସମିସ): ବାଲୁଗାଁ ବାଣପୁର ଅଞ୍ଚଳରେ ଲୁଟେରାଙ୍କ ଦୌରାତ୍ମ ବଢି ଚାଲିଛି । ଯାହା ପୁଲିସର ମୁଣ୍ଡବିନ୍ଧାର କାରଣ ପାଲଟିଛି । ଦୁର୍ବୃତ୍ତ ବାଣପୁର ଥାନା ଅନ୍ତର୍ଗତ କୁମାରାଙ୍ଗଛକସ୍ଥିତ ଏକ ଘରୁ ପରିବାର ସଦସ୍ୟ ନଥିବାର ସୁଯୋଗ ନେଇ ଗୃହ ମଧ୍ୟକୁ ପ୍ରବେଶ କରି ସମସ୍ତ ଆଲମିରା ଭଙ୍ଗା ରୁଜା କରି ଟଙ୍କା ଓ ଲକ୍ଷାଧିକ ଟଙ୍କାର ସୁନା ଅଳଙ୍କାର ଲୁଟି ନେଇଥିବା ନେଇ ଥାନାରେ ଅଭିଯୋଗ ହୋଇଛି । ଅଭିଯୋଗ ମୁତାବକ ବାଣପୁର ଥାନା ଅନ୍ତର୍ଗତ କୁମାରାଙ୍ଗ ଛକରେ ଏକ ଘର କରି ମନୋଜ ନରେନ୍ଦ୍ରସିଂହ ରହୁଥିଲେ । ମନୋଜ ସପରିବାର ଘରେ ତାଲା ପକାଇ ନାଚୁଣୀ ଥାନା ଅନ୍ତର୍ଗତ ହରିପୁର ଗ୍ରାମକୁ ବ୍ରତୋପନୟନ କାର୍ଯ୍ୟରେ ଯୋଗ ଦେବାକୁ ଯାଇଥିଲେ । ଘରେ କେହି ନଥିବାର ସୁଯୋଗ ନେଇ ଦୁର୍ବୃତ୍ତ ମାନେ ଉକ୍ତ ଘରର ତାଲା ଭାଙ୍ଗି ଘର ମଧ୍ୟରେ ପ୍ରବେଶ କରି ଆଲମିରା ଭାଙ୍ଗି ଲୁଟପାଟ୍ କରିଛନ୍ତି । ମନୋଜ ଘରକୁ ଫେରି ଆସି ଘରର ତାଲା ଭଙ୍ଗା ଯାଇଥିବା ଦେଖିବାକୁ ପାଇଥିଲେ । ସେ ଘର ଭିତରେ ପସି ଦେଖିଲା ବେଳକୁ ଘର ଭିତରେ ଥିବା ଅଲମିରା ଭଙ୍ଗାଯାଇ ସବୁ କିଛି ଏଣେ ତେଣେ ପଡିଛି । ତେବେ ଆଲମିରା ଭଙ୍ଗାଯାଇ ସେଥି ମଧ୍ୟରେ ଥିବା ପ୍ରାୟ ଦୁଇଲକ୍ଷ ଟଙ୍କାରୁ ଊର୍ଦ୍ଧ୍ୱ ସୁନା ଅଳଙ୍କାର ଓ ନଗଦ ଟଙ୍କା ଦୁର୍ବୃତ୍ତତ୍ତ ଲୁଟି ନେଇ ଫେରାର ହୋଇଯାଇଥିବା ମନୋଜ ଜାଣିବାକୁ ପାଇଥିଲେ । ଏନେଇ ମନୋଜ ବାଣପୁର ଥାନାରେ ଲିଖିତ ଅଭିଯୋଗ କରିବାରୁ ପୁଲିସ ବାଣପୁର ଥାନା କେସ ନଂ ୬୪/୨୪ ରେ ମାମଲା ରୁଜୁ କରି ସାଇଣ୍ଟିଫିକ୍ ଟିମ୍ ଡକାଇ ତଦନ୍ତ ଜାରି ରଖିଥିବା ଥାନା ଅଧିକାରୀ ରମେଶ କୁମାର ଦେବ ସୂଚନା ଦେଇଛନ୍ତି ।

ଯାତ୍ରୀବାହୀ ବସ୍‌କୁ ଧକ୍କା ଦେଲା କଣ୍ଟେନର

ବାଲୁଗାଁ, ୩୨ (ସମିସ): ଶନିବାର ୧୬ ନମ୍ବର ଜାତୀୟ ରାଜପଥ ବାଲୁଗାଁ-ବାଣପୁର ବାଇପାସ୍ ରାସ୍ତାର ସୁବୁଦ୍ଧିପାଟଣା ଛକ ନିକଟରେ ଏକ ଯାତ୍ରୀବାହୀ ବସ୍‌କୁ କଣ୍ଟେନର ଗାଡ଼ି ଧକ୍କା ଦେବାରୁ ବସ୍ ରାସ୍ତା ତଳକୁ ଓଲଟି ଯାଇଥିଲା । ଦୁର୍ଘଟଣାରେ ଜଣେ ଗୁରୁତର ଆହତ ହୋଇଥିବା ବେଳେ ଅଳ୍ପକେ ବର୍ତ୍ତି ଯାଇଛନ୍ତି ସମସ୍ତ ଯାତ୍ରୀ । ଗୁରୁତର ଜଣକ ହେଲେ ନାଚୁଣୀ ଥାନା ଅନ୍ତର୍ଗତ ଗମ୍ଭାରୀମୁଣ୍ଡା ବିଂଝଳା ଗ୍ରାମର ମୋଚିରାମ ପ୍ରଧାନ(୫୮)ବୋଲି ଜଣାପଡିଛି । ଘଟଣାରୁ ପ୍ରକାଶ ଯେ, ଶନିବାର ଦିବା ପ୍ରାୟ୧୨ ଘଟିକା ସମୟରେ ବ୍ରହ୍ମପୁରରୁ ଭୁବନେଶ୍ୱର ଅଭିମୁଖେ ୩୫ ଜଣ ଯାତ୍ରୀଙ୍କୁ ନେଇ ଯାଉଥିବା ନମସ୍କାର ନାମକ ଯାତ୍ରୀବାହୀ ବସ୍ ୧୬ ନମ୍ବର ଜାତୀୟ ରାଜପଥ ବାଲୁଗାଁ-ବାଣପୁର ବାଇପାସ୍ ରାସ୍ତାର ସୁବୁଦ୍ଧିପାଟଣା ଛକ ନିକଟରେ ଯାତ୍ରୀଙ୍କୁ ଚଢାଇବା ପାଇଁ ଅଟକାଇଥିଲେ । ସେହି ସମୟରେ ପଛରୁ ଅସୁଥିବା ଏପିଓ୩୭ଟିଡି-୬୧୭ ୯ନଂ ବିଶିଷ୍ଟ ଏକ କଣ୍ଟେନର ଦ୍ରୁତ ଗତିରେ ଆସି ବସ୍ ପଛ ପାର୍ଶ୍ୱକୁ ଶକ୍ତ ଧକ୍କା ଦେଇଥିଲା । ଫଳରେ ବସ୍ ଭାରସାମ୍ୟ ହରାଇ ରାସ୍ତା ତଳକୁ ଓଲଟି ପଡିଥିଲା । ଦୁର୍ଘଟଣାରେ ବସ୍‌ରେ ବସିଥିବା ବିଞ୍ଝଳା ଗ୍ରାମର ମୋଚିରାମ ପ୍ରଧାନ ଗୁରୁତର ହୋଇ ପଡିଥିବା ବେଳେ ବସରେ ଥିବା ସମସ୍ତ ଯାତ୍ରୀ ଏକ ବଡ ଦୁର୍ଘଟଣାରୁ ଅଳ୍ପକେ ବର୍ତ୍ତି ଯାଇଛନ୍ତି ।ସ୍ଥାନୀୟ ଲୋକେ ଘଟଣାସ୍ଥଳରେ ପହଞ୍ଚି ଅଗ୍ନିଶମ ବାହିନୀ ଓ ପୁଲିସକୁ ଖବର ଦେବାସହ ସମସ୍ତ ଯାତ୍ରୀଙ୍କୁ ଉଦ୍ଧାର କରିଥିବା ବେଳେ ଗୁରୁତର ମୋଚିରାମଙ୍କୁ ଅଗ୍ନିଶମ ବାହିନୀଙ୍କ ସହାୟତାରେ ବାଲୁଗାଁ ଡ଼ାକ୍ତରଖାନାରେ ନେଇ ଭର୍ତ୍ତି କରିଥିଲେ ।

ମଝି ଚିଲିକାରେ ଡକାୟତି

ଭୂଷଣ୍ଡପୁର,୩୨(ସମିସ): ଚିଲିକାରେ ମାଛ ଧରି ପେଟ ପୋଷିବା ଆଉ ନିରାପଦ ହେଉନାହିଁ । ଗତ ମାସ ୧୪ ତାରିଖରେ ଗଡ଼ିଶାଗଦା ଥାନା କଉଡ଼ିଖୁଣି ଗ୍ରାମର ବିମ୍ବାଧର ବେହେରା ଚିଲିକାକୁ ମାଛ ମାରିବାକୁ ଆସି ବାଲିପାଟପୁର ନାଳ ନିକଟରେ ରାତିରେ ଥାକ ମାରିଥିଲେ । ଠିକ ରାତି ୮ଟା ସମୟରେ ୩ଜଣ ମୁଖାପିନ୍ଧା ଯୁବକ ଅନ୍ୟ ଏକ ଡଙ୍ଗାରେ ଆସି ବିମ୍ବାଧର ଓ ତାଙ୍କ ସହଯୋଗୀଙ୍କୁ ଛୁରା ଏବଂ ବନ୍ଧୁକ ଦେଖାଇ ମାଡ଼ ମାରି ପାଖରେ ଥିବା ମୋବାଇଲ, ବ୍ୟାଙ୍କ ପାସବୁକ, ୩୦ହଜାର ଟଙ୍କା, ୮୦ ଲିଟର ଡିଜେଲ ସମେତ ୩୦ପଟା ଜାଲକୁ ଅନ୍ୟ ଏକ ଡଙ୍ଗାରେ ଭର୍ତ୍ତି କରି ନେଇ ପଳାଇଲେ । ଯିବା ସମୟରେ ବିମ୍ବାଧରଙ୍କ ହାତଗୋଡ଼ ବାନ୍ଧି ଯାଇଥିଲେ । ପରଦିନ ବିମ୍ବାଧର ଉଦ୍ଧାର ପାଇ କଣାସ ଡାକ୍ତର ଖାନରେ ଚିକିତ୍ସିତ ହୋଇ ସୁସ୍ଥ ହେବାରେ ଆସି ଭୂଷଣ୍ଡପୁର ଫାଣ୍ଡିରେ ଏତଲା ଦେଇଥିଲେ । ତୁରନ୍ତ ଅଭିଯୁକ୍ତଙ୍କୁ ଗିରଫ କରି ଚିଲିକାରେ ଶାନ୍ତି ଫେରାଇ ଆଣିବାକୁ ଦାବି ହେଉଛି ।

ଲୁହା ସାମଗ୍ରୀ ଜବତ ,୩ ଗିରଫ

ଜଟଣୀ, ୩୨(ସମିସ): ଖୋର୍ଦ୍ଧାରୋଡ୍ ରେଳ ମଣ୍ଡଳ ଅନ୍ତର୍ଗତ ମହିପୁର ଓ ନୂଆଗାଁ ରେଲୱେ ଷ୍ଟେସନ୍ ଅଞ୍ଚଳରେ ଆରପିଏଫ୍ ପକ୍ଷରୁ ଚଢ଼ଉ କରାଯାଇ ୩ଜଣ ଲୁଟେରାକୁ ଗିରଫ କରାଯାଇଛି । ଏଥିସହ ଜଣେ ଦୋକାନୀକୁ ଗିରଫ କରାଯାଇଛି । ଅଭିଯୁକ୍ତମାନଙ୍କ ନିକଟରୁ ଲୁହା ସାମଗ୍ରୀକୁ ଜବତ କରିଛି ପୁଲିସ । ଅଭିଯୁକ୍ତମାନେ ଅଞ୍ଚଳର ବିଭିନ୍ନ ଟ୍ରାକ୍‌ରୁ ଲୁହା ସାମଗ୍ରୀ ଚୋରି କରି ବିକ୍ରି କରୁଥିଲେ । ଅଭିଯୁକ୍ତ ଙ୍କୁ ଗିରଫ ପରେ କୋର୍ଟ ଚାଲାଣ କରିଛି ପୁଲିସ ।

ବିଶ୍ୱ ଓଡ଼ିଆ ଭାଷା ସମ୍ମିଳନୀ

ସିଗ୍‌ମା ପବ୍ଲିକ ସ୍କୁଲ

ଖୋର୍ଦ୍ଧା,୩୨(ସମିସ): ସ୍ଥାନୀୟ ବିଡ଼ିଏ କଲୋନୀସ୍ଥିତ ସିଗମା ପବ୍ଲିକ ସ୍କୁଲ ରେ ଓଡ଼ିଆ ଭାଷା କାର୍ଯ୍ୟକ୍ରମ ପାଳନ କରାଯାଇଛି । ଅନୁଷ୍ଠାନର ଅଧ୍ୟକ୍ଷା ମମତାଞ୍ଜଳି ପଟ୍ଟନାୟକଙ୍କ ପୌରୋହିତ୍ୟରେ ଆୟୋଜିତ କାର୍ଯ୍ୟକ୍ରମରେ ପୂର୍ବାହ୍ନ ୧୧ଟା ସମୟରେ ଛାତ୍ରଛାତ୍ରୀ, ଶିକ୍ଷକ, ଶିକ୍ଷୟତ୍ରୀ, ଅଭିଭାବକଙ୍କ ଦ୍ୱାରା ମିଳିତ ଭାବେ ବନ୍ଦେ ଉତ୍କଳ ଜନନୀ ଗାନ କରାଯାଇଥିଲା । ଗତ ସାଧାରଣ ତନ୍ତ୍ର ଦିବସ ରେ ଜିଲ୍ଲାସ୍ତରୀୟ ଓଡ଼ିଆ ହସ୍ତଲିପି ପ୍ରତିଯୋଗିତାରେ ପ୍ରଥମ ସ୍ଥାନ ଅଧିକାର କରିଥିବା ଛାତ୍ରୀ ରୋଜାଲିନ ଶ୍ରୀଚନ୍ଦନଙ୍କ ସଂଯୋଜନାରେ ସମସ୍ତ ଛାତ୍ର ଛାତ୍ରୀ ଓଡ଼ିଆ ଭାଷାରେ ହସ୍ତଲିପି ଲେଖିଥିଲେ ।ଓଡ଼ିଆ ଭାଷାରେ ବିଭିନ୍ନ ବିଷୟରେ ବକ୍ତୃତା, ପରସ୍ପର ମଧ୍ୟରେ କଥପୋକଥନ କାର୍ଯ୍ୟକ୍ରମ ଆୟୋଜିତ ହୋଇଥିଲା । ଶେଷରେ ଅନୁଷ୍ଠାନର ନିର୍ଦ୍ଦେଶକ ତଥା ସାମ୍ବାଦିକ ଶୁଭ୍ରାଂଶୁ ରଞ୍ଜନ ସାମନ୍ତରାୟ ଉପସ୍ଥିତ ସମସ୍ତ ଛାତ୍ରଛାତ୍ରୀଙ୍କୁ ଓଡ଼ିଆ ଭାଷାର ଉପାଦେୟତା ଏବଂ ଏହାର ଅଭ୍ୟାସ ବଜାୟ ରଖିବାକୁ ପରାମର୍ଶ ଦେଇଥିଲେ ।

ବାଲିପାଟପୁର ପଞ୍ଚାୟତ

ଭୂଷଣ୍ଡପୁର : ଟାଙ୍ଗିବ୍ଲକ ବାଲିପାଟପୁର ପଞ୍ଚାୟତରେ ଶନିବାର ପ୍ରଥମ ବିଶ୍ୱ ଓଡ଼ିଆ ଭାଷା ସମ୍ମିଳନୀ ଶୁଭାରମ୍ଭ ହୋଇଯାଇଛି । ପ୍ରଥମେ ଭୁବନେଶ୍ୱର ଜନତା ମଇଦାନ ଠାରେ ମୁଖ୍ୟମନ୍ତ୍ରୀ ନବୀନ ପଟ୍ଟନାୟକଙ୍କ ଦ୍ୱାରା ଉଦ୍‌ଘାଟିତ କାର୍ଯ୍ୟକ୍ରମର ସିଧାପ୍ରସାରଣ ଦୂରଦର୍ଶନ ଜରିଆରେ ଦେଖିସାରିବା ପରେ ସଭାକାର୍ଯ୍ୟ ଆରମ୍ଭ କରାଯାଇଥିଲା । ବାଲିପାଟପୁର ସରପଞ୍ଚ ଭାବି ବେହେରାଙ୍କ ଅଧ୍ୟକ୍ଷତାରେ ଆୟୋଜିତ ସଭାରେ ମୁଖ୍ୟବକ୍ତା ଭାବେ ରବୀନ୍ଦ୍ର କୁମାର ସାମନ୍ତରାୟ, ସମ୍ମାନିତ ଅତିଥି ଭାବେ ଜିଲ୍ଲା ବିଜୁ ଜନତା ଦଳର ଉପସଭାପତି ବିରଞ୍ଚି ନାରାୟଣ ପ୍ରଧାନ, ମତ୍ସ୍ୟଜୀବୀ ମହାସଂଘ ସଭାପତି ଶ୍ୟାମସୁନ୍ଦର ବେହେରା, ସମାଜସେବୀ କମଳକାନ୍ତ ରାୟ, ଅଗ୍ରଣୀ ଓଡ଼ିଆ ନାଟ୍ୟ କଳାକାର ବାସୁଦବ ମହାରଣା ଏବଂ ଜଗନ୍ନାଥ ସଂସ୍କୃତିର ପ୍ରଚାରକ ତପନ ବେହେରା ଅଂଶ ଗ୍ରହଣ କରି ଓଡ଼ିଆ ଭାଷା ଉପରେ ବକ୍ତ୍ୟବ ରଖିଥିଲେ । ସଭାରେ ବାଲିପାଟପୁର ରିଫ୍ୟୁଜି ହାଇସ୍କୁଲର ଛାତ୍ର ଛାତ୍ରୀ ଅଂଶଗ୍ରହଣ କରି ବନ୍ଦେଉତ୍କଳ ଜନନୀ ଗାନ କରିଥିଲେ ଏବଂ ବକ୍ତୃତା ପାଇଁ ପୁରସ୍କୃତ ହୋଇଥିଲେ । କାର୍ଯ୍ୟକ୍ରମକୁ ସରପଞ୍ଚଙ୍କ ପ୍ରତିନିଧି ଭୀମସେନ ବେହେରା ଏବଂ ଜିଆରଏସ ଗୋପାଳ ରାଉତରାୟ ପରିଚାଳନା କରିଥିଲେ ।

ବେଗୁନିଆ ବ୍ଲକ୍ କାର୍ଯ୍ୟାଳୟ

ବେଗୁନିଆ ବ୍ଲକ କାର୍ଯ୍ୟାଳୟ ପରିସରରେ ବ୍ଲକସ୍ତରୀୟ ଓଡ଼ିଆ ଭାଷା ସମ୍ମିଳନୀ ଅନୁଷ୍ଠିତ ହୋଇଛି । ଏଥିରେ ବ୍ଲକ ଅଧ୍ୟକ୍ଷ ଲକ୍ଷ୍ମୀଧର ସୁବୁଦ୍ଧିଙ୍କ ଅଧ୍ୟକ୍ଷତାରେ ଏବିଡିଓ ସୁମିତ୍ରା ଜେନା ଓ ପଞ୍ଚାୟତ ଉନ୍ନୟନ ଅଧିକାରୀ ନୀଳକଣ୍ଠ ମାନସିଂହ ଯୋଗଦେଇ ରାଜ୍ୟର ବିକାଶ ଦିଗରେ ଓଡ଼ିଆ ଭାଷା ସହାୟକ ହୋଇପାରିବ ବୋଲି ମତ ପ୍ରକାଶ କରିଥିଲେ । ସଭାର ପ୍ରାରମ୍ଭରେ ମହାତ୍ମାଗାନ୍ଧୀ, ଉତ୍କଳମଣି ଗୋପବନ୍ଧୁ ଦାସ ଓ ଓଡ଼ିଶାର ଭୂମିପୁତ୍ର ବିଜୟାନନ୍ଦ ପଟ୍ଟନାୟକଙ୍କ ପ୍ରତିମୂର୍ତ୍ତିରେ ପୁଷ୍ପ ମାଲ୍ୟ ପ୍ରଦାନ କରାଯାଇଥିଲା । ପରେ ଅବସରପ୍ରାପ୍ତ ପ୍ରଶାସନିକ ଅଧିକାରୀ ସୁଧାକର ସାମନ୍ତରାୟ, ଓଡ଼ିଆ ଭାଷାର ଅଧ୍ୟାପକ ସତ୍ୟଜିତ ଦାସ, ଶିକ୍ଷାବିତ ତଥା ସାମ୍ବାଦିକ ଭଗବାନ ପଣ୍ଡା ଓ ଅବସର ପ୍ରାପ୍ତ ପ୍ରଫେସର ପ୍ରଫୁଲ୍ଲ କୁମାର ସୁବୁଦ୍ଧି ପ୍ରମୁଖ ସମ୍ବର୍ଦ୍ଧିତ ହୋଇଥିଲେ । କାର୍ଯ୍ୟକ୍ରମରେ ଏକ ହଜାର ମହିଳା ଗୋଷ୍ଠୀ ଅଂଶ ଗ୍ରହଣ କରିଥିବା ବେଳେ ଫଚାୟତ କାର୍ଯ୍ୟାଳୟ, ସରକାରୀ ଓ ବେସରକାରୀ ଶିକ୍ଷାନୁଷ୍ଠାନମାନଙ୍କରେ ବିଶ୍ୱ ଓଡ଼ିଆ ଭାଷା ସମ୍ମିଳନୀ ଅନୁଷ୍ଠିତ ହୋଇଛି ।

ଅଚ୍ୟୁତପୁର ପାଟଣା ପଞ୍ଚାୟତ

ନିରାକାରପୁର: ରାଜ୍ୟରେ ମୁଖ୍ୟମନ୍ତ୍ରୀ ନବୀନ ପଟ୍ଟନାୟକଙ୍କ ନେତୃତ୍ୱରେ ଭୁବନେଶ୍ୱର ସ୍ଥିତ ଜନତା ମଇଦାନ ଠାରେ ୩ ତାରିଖ ଠାରୁ ଆସନ୍ତା ୫ତାରିଖ ପର୍ଯ୍ୟନ୍ତ ଓଡ଼ିଆ ଭାଷାକୁ ବିଶ୍ୱ ଦରବାରରେ ପହଁଞ୍ଚାଇବା ଉଦ୍ଦେଶ୍ୟରେ ପ୍ରଥମ ବିଶ୍ୱ ଓଡ଼ିଆ ଭାଷା ସମ୍ମିଳନୀ ଅନୁଷ୍ଠିତ ହେଉଛି । ଏହି ଉପଲକ୍ଷେ ଟାଙ୍ଗୀ ବ୍ଲକ ଅନ୍ତର୍ଗତ ଅଚ୍ୟୁତପୁର ପାଟଣା ପଞ୍ଚାୟତ ଆନୁକୂଲ୍ୟରେ ପ୍ରଥମ ବିଶ୍ୱ ଓଡ଼ିଆ ଭାଷା ସମ୍ମିଳନୀ ୨୦୨୪ କାର୍ଯ୍ୟକ୍ରମ ଅନୁଷ୍ଠିତ ହୋଇଯାଇଛି । ଅନୁଷ୍ଠିତ ସଭାରେ ପ୍ରଥମେ ଉତ୍କଳ ଜନନୀ ସଙ୍ଗୀତ ପରିବେଷଣ କରାଯାଇଥିଲା । ଶିକ୍ଷକ ନିଳାଦ୍ରି

ସିଂହଙ୍କ ଅଧ୍ୟକ୍ଷତାରେ ଅନୁଷ୍ଠିତ ସଭାରେ ମୁଖ୍ୟଅତିଥି ଭାବେ ସରପଞ୍ଚ ସୋନାଲି ମହାପାତ୍ର, ସମ୍ମାନୀତ ଅତିଥି ଭାବେ ବିଶିଷ୍ଟ ସାହିତ୍ୟିକ ଭୁବନାନନ୍ଦ ସାହୁ ଓ ସୁରେଶ ଚନ୍ଦ୍ର ସ୍ୱାଇଁ ଯୋଗଦେଇ ଓଡ଼ିଆ ଭାଷାକୁ ଆଦୃତ କରିବା ପାଇଁ ଅନୁଷ୍ଠିତ କାର୍ଯ୍ୟକ୍ରମ ଉଚ୍ଚ ପ୍ରଶଂସନୀୟ । ଓଡ଼ିଆ ଭାଷା ସବୁଠୁ ଶ୍ରେଷ୍ଠ ଓ ମଧୁର ବୋଲି କହିଥିଲେ । ଅନ୍ୟମାନଙ୍କ ମଧ୍ୟରେ ସମିତି ସଭ୍ୟ ପୂର୍ଣ୍ଣଚନ୍ଦ୍ର ସିଂହ , ସମାଜସେବୀ ଟଙ୍କଧର ମହାପାତ୍ର ଓ ସମସ୍ତ ୱାର୍ଡ ମେମ୍ବର ଯୋଗ ଦେଇଥିଲେ । ଶେଷରେ ସୁରଥ କୁମାର ସିଂହ ଧନ୍ୟବାଦ୍ ଅର୍ପଣ କରିଥିଲେ ।ଏହି ଅବସରରେ ଅଂଚଳର ବିଶିଷ୍ଟ ସାହିତ୍ୟିକଙ୍କୁ ସମ୍ବର୍ଦ୍ଧିତ କରାଯାଇଥିଲା । ବିଭିନ୍ନ ପ୍ରତିଯୋଗିତାରେ କୃତୀ ଛାତ୍ରଛାତ୍ରୀଙ୍କୁ ପୁରସ୍କାର ପ୍ରଦାନ କରାଯାଇଥିଲା । କାର୍ଯ୍ୟକ୍ରମରେ ପଞ୍ଚାୟତ ନିର୍ବାହୀ ଅଧିକାରୀ ସାରଥ ଚନ୍ଦ୍ର ପାଇକରାୟ ଓ ଜିଆରଏସ ସ୍ୱୟଂବ୍ରତ ଶ୍ରୀଚନ୍ଦନ ପ୍ରମୁଖ ସହଯୋଗ କରିଥିଲେ ।

ଜଟଣୀ ବ୍ଲକ୍ କାର୍ଯ୍ୟାଳୟ

ବ୍ଲକ୍ କାର୍ଯ୍ୟାଳୟ ପରିସରରେ ପ୍ରଥମ ବିଶ୍ୱ ଓଡ଼ିଆ ଭାଷା ସମ୍ମିଳନୀ-୨୦୨୪ ଉଦ୍‌ଘାଟିତ ହୋଇଯାଇଛି । କାର୍ଯ୍ୟକ୍ରମରେ ମୁଖ୍ୟ ଅତିଥିଭାବେ ଗୋଷ୍ଠୀ ଉନ୍ନୟନ ଅଧିକାରୀ ରଶ୍ମିତା ନାଥ, ଅଧ୍ୟକ୍ଷା ଜୟନ୍ତୀ ଛୋଟରାୟ, ମଙ୍ଗଳ ସଂପ୍ରସାରଣ ଅଧିକାରୀ ନରହରି ପାତ୍ର, ବ୍ଲକ୍ ସାମାଜିକ ସୁରକ୍ଷା ଅଧିକାରୀ, ଇତିଶ୍ରୀ ସାମଲ, ମିସନଶକ୍ତିର ଏମ୍‌ବିକେ ଓ ସିଆରପି ଏବଂ ପଞ୍ଚାୟତ ସମିତିର ସମସ୍ତ କର୍ମଚାରୀ ଉପସ୍ଥିତ ଥିଲେ । କାର୍ଯ୍ୟକ୍ରମରେ ବିଶିଷ୍ଟ ସାହିତ୍ୟିକ ପଣ୍ଡିତ ରମାକାନ୍ତ ମିଶ୍ର, ପଣ୍ଡିତ ପଦ୍ମନାଭ ପାଣିଗ୍ରାହୀ, ଜବାହାରଲାଲ ଶୁଭୁଦ୍ଧି, ବିଶିଷ୍ଟ ସାହିତ୍ୟିକ ଶଶୀ ରଥ, ବିପିନ ବିହାରୀ ମହାନ୍ତି, ଗୁରୁ ଜଗବନ୍ଧୁ ରାଉତ, ଆଦର୍ଶ ଶିକ୍ଷୟିତ୍ରୀ ରଶ୍ମିତା ନାୟକଙ୍କୁ ସମ୍ମାନିତ କରାଯାଇଥିଲା । ଏଥିସହ ଆମ ଭାଷା ଓ ସାହିତ୍ୟକୁ ନେଇ ଏକ ଆଲୋଚନାଚକ୍ର ଅନୁଷ୍ଠିତ ହୋଇଥିଲା । ଅପର ପକ୍ଷରେ ଓଡ଼ିଆ ଭାଷା ଓ ସାହିତ୍ୟର ଧାରାକୁ ବଜାୟ ରଖିବା ପାଇଁ ପଞ୍ଚାୟତ ସମିତି ପରିସରରେ ଏକ ଓଡ଼ିଆ ପୁସ୍ତକ ପ୍ରଦର୍ଶନି କରାଯାଇଥିଲା । ଏଥିସହିତ ମୁଖ୍ୟମନ୍ତ୍ରୀଙ୍କ ଦ୍ୱାରା ପ୍ରଥମ ବିଶ୍ୱ ଓଡ଼ିଆ ଭାଷା ସମ୍ମିଳନୀ-୨୦୨୪ ଉଦ୍‌ଘାଟନ ଜନତା ମଇଦାନରେ ଅନୁଷ୍ଠିତ ଉତ୍ସବର ସିଧା ପ୍ରସାରଣ ଏଲ୍‌ଇଡି ମାଧ୍ୟମରେ ସିଧା ପ୍ରସାରଣ କରାଯାଇଥିଲା ।

● ହାତୀଆ ପାହାଡ଼ରେ ଅଘଟଣ

ପଥର ଖସି ପ୍ରୋକ୍‌ଲିନ୍ ଚାଳକ ମୃତ

ଖୋର୍ଦ୍ଧା,୩୨(ସମିସ)

ଖୋର୍ଦ୍ଧା ସଦର ଥାନା ଅନ୍ତର୍ଗତ ତାପଙ୍ଗ ଅଞ୍ଚଳରେ ଥିବା ହାତିଆ ପାହାଡ଼ରେ ପୁଣି ଘଟିଛି ଅଘଟଣ । ଗତ ୪ ଡିସେମ୍ବର ୨୦୨୨ରେ ପାହାଡ ତଳକୁ ଖସି ପ୍ରୋକଲିନ ଚାଳକ ଦିଲିପ କଳସଙ୍କ ମୃତ୍ୟୁ ହୋଇଥିବା ବେଳେ ଶନିବାର ପୁଣି ଅନ୍ୟଜଣେ ପ୍ରୋକଲିନ ଚାଳକ ଦିଲିପଙ୍କ ମୃତ୍ୟୁ ହୋଇଛି । ସୂଚନା ଅନୁସାରେ, ପାହାଡତଳ ଅଂଶରୁ ପଥର ବ୍ଲାଷ୍ଟିଂ, ଲୋଡ଼ିଂ କାର୍ଯ୍ୟ ଚାଲୁଥିବା ସମୟରେ ପ୍ରାୟ ଦେଢଶହ ଫୁଟ ଉପରୁ ପଥର ଧସି ତଳେ ଥିବା ପ୍ରୋକଲିନ ମେସିନ ଉପରେ ପଡ଼ିଥିଲା । ଫଳରେ ପ୍ରୋକୋଲିନ ଅପରେଟର ଗାଡ଼ି ତଳେ ଚିପି ହୋଇଯାଇଥିଲା । ଗୁରୁତର ଅବସ୍ଥାରେ ତାକୁ ମେଡିକାଲରେ ଭର୍ତ୍ତି କରାଯାଇଥିବା ବେଳେ ଡାକ୍ତର ତାଙ୍କୁ ସେଠାରେ ମୃତ ଘୋଷଣା କରିଥିଲେ । ମୃତକ ପ୍ରୋକଲିନ ଚାଳକ ହେଲେ ଜଙ୍କିଆ ନୂଆଗାଁ ଗ୍ରାମର ଦିଲିପ ଶ୍ରୀଚନ୍ଦନ (୨୫) । ପ୍ରକାଶଥାଉକି, ଖୋର୍ଦ୍ଧା ତହସିଲ ଅନ୍ତର୍ଗତ ନିଜିଗଡ ତାପଙ୍ଗ ମୌଜାରେ ରହିଛି ହାତୀଆ ପାହାଡ । ଏହାକୁ ବିଭିନ୍ନ ଭାଗରେ ଭାଗ କରାଯାଇଥିବା ବେଳେ ଉକ୍ତ ପାହାଡ଼ ଉପରେ ଖୋର୍ଦ୍ଧା ଜିଲ୍ଲା ସମେତ ଓ ଆଖାପାଖ ଜିଲ୍ଲାର ପ୍ରାୟ ଶତାଧିକ ଶ୍ରମିକ କାମ କରି ପେଟ ପୋଷନ୍ତି । ଶନିବାର ଦିନ ପ୍ରାୟ ଗୋଟାଏରେ ମୁଣ୍ଡିଆରେ ପଥର ବ୍ଲାଷ୍ଟିଂ ଓ ଲୋଡ଼ିଂ କାର୍ଯ୍ୟ ଚାଲୁଥିବା ସମୟରେ

ମୁଦ୍ରା ବିନିମୟ ମୂଲ୍ୟ

ମୁଦ୍ରା ବିନିମୟ ମୂଲ୍ୟ (ଟଙ୍କାରେ)

- ଡଲାର ୮୩.୦୦ ● ପାଉଣ୍ଡ ୧୦୪.୮୪
- ୟୁରୋ ୮୯.୬୪ ● ୟେନ୍ ୦.୫୫

ସୁନାରୁପା ଦର

୧୦ ଗ୍ରାମ ପିଛା (ଟଙ୍କାରେ)

- ସୁନା : ୫୮,୧୦୦ (ନୂଆଦିଲ୍ଲୀ)
- ରୁପା : ୭୭,୦୦୦ (କେଜି)

ଷ୍ଟକ୍ ମାର୍କେଟ୍

ବଜାର କାରବାର (ପଏଣ୍ଟରେ)

- ସେନ୍‌ସେକ୍ସ ୭୨,୦୮୫.୦୦
- ନିଫ୍ଟି ୨୧,୮୫୩.୦୦

ପେଟ୍ରୋଲ-ଡିଜେଲ୍

ଲିଟର ପିଛା (ଟଙ୍କାରେ)

- ପେଟ୍ରୋଲ୍- ୧୦୩.୩୭ (ଭୁବନେଶ୍ୱର)
- ଡିଜେଲ୍ - ୯୪.୮୬

ପେଟିଏମ୍ ପ୍ରସଙ୍ଗ

ଫିନଟେକ୍ କମ୍ପାନୀ ନିୟାମକ ଏଜେନ୍ସି ଉର୍ଦ୍ଧ୍ୱରେ ନୁହଁ : ରାଜୀବ ଚନ୍ଦ୍ରଶେଖର

ନୂଆଦିଲ୍ଲୀ,୩।୨(ଏଜେନ୍ସି): ପେଟିଏମ ପେମେଣ୍ଟସ୍ ବ୍ୟାଙ୍କ ବିରୋଧରେ ଭାରତୀୟ ରିଜର୍ଭ ବ୍ୟାଙ୍କ ନେଇଥିବା କାର୍ଯ୍ୟାନୁଷ୍ଠାନକୁ କେନ୍ଦ୍ର ଆଇଟି ରାଷ୍ଟ୍ରମନ୍ତ୍ରୀ ରାଜୀବ ଚନ୍ଦ୍ରଶେଖର ଯଥାର୍ଥ ବୋଲି କହିଛନ୍ତି। କୌଣସି ଫିନଟେକ୍ କମ୍ପାନୀ ନିୟାମକ ଏଜେନ୍ସି ଉପରେ ନୁହେଁ ବୋଲି ସେ କହିବା ସହିତ ଏ କ୍ଷେତ୍ରରେ ପ୍ରଚଳିତ ନିୟମକୁ ମାନିବାକୁ ପଡ଼ିବ ବୋଲି କହିଛନ୍ତି। ପେଟିଏମ ପେମେଣ୍ଟସ୍ ବ୍ୟାଙ୍କ ବିରୋଧରେ ନିୟମ ଉଲ୍ଲଙ୍ଘନକୁ ନେଇ କାର୍ଯ୍ୟାନୁଷ୍ଠାନ ହୋଇଛି। ବ୍ୟବସାୟିକ କାରବାର କରିବାକୁ ହେଲେ ଏଥିପାଇଁ ପ୍ରଣିତ ନୀତିନିୟମ ପାଳନ କରିବାକୁ ହେବ ବୋଲି ଏଠାରେ ଶନିବାର ଡିଜିଟାଲ ଇଣ୍ଡିଆ ଫ୍ୟୁଚର ଲ୍ୟାବସ୍ ଉଦଘାଟନ ଅବସରରେ ରାଜୀବ ଚନ୍ଦ୍ରଶେଖର କହିଛନ୍ତି। ସେ କହିଛନ୍ତି ଯେ, ଫିନଟେକ୍ କିମ୍ବା ବୈଷୟିକ କମ୍ପାନୀଙ୍କୁ ନୀତିନିୟମ ଦୃଷ୍ଟିରୁ ରିହାତି ମିଳିବା ଆଶା କରାଯିବା ଉଚିତ ନୁହେଁ। ଏହି କ୍ଷେତ୍ରରେ କାର୍ଯ୍ୟ କରୁଥିବା ପ୍ରତ୍ୟେକ କମ୍ପାନୀଙ୍କ କାର୍ଯ୍ୟଧାରା ଯାଞ୍ଚ କରିବାକୁ ନିୟାମକ ଏଜେନ୍ସିମାନଙ୍କୁ ପୂର୍ଣ୍ଣ କ୍ଷମତା ଦିଆଯାଇଛି। ସେହି ଅନୁସାରେ ଆରବିଆଇ ନିଜର କ୍ଷମତା ପରିସର ମଧ୍ୟରେ କାର୍ଯ୍ୟାନୁଷ୍ଠାନ ଗ୍ରହଣ କରିଛି ବୋଲି ସେ କହିଛନ୍ତି। ଉଲ୍ଲେଖଯୋଗ୍ୟ ଯେ, ଆରବିଆଇ କର୍ତ୍ତୃପକ୍ଷଙ୍କ କାର୍ଯ୍ୟାନୁଷ୍ଠାନ ପରେ ପେଟିଏମ ପେମେଣ୍ଟସ୍ ବ୍ୟାଙ୍କ ବନ୍ଦ ହୋଇଯିବାର ଆଶଙ୍କା ଉପୁଜିଛି। ପେମେଣ୍ଟସ୍ ବ୍ୟାଙ୍କ ନିମନ୍ତେ ଫେବୃଆରୀ ୨୯ ତାରିଖ ଡେଡଲାଇନ ଧାର୍ଯ୍ୟ ହୋଇଛି। ତେବେ ଆରବିଆଇଙ୍କ ନିଷ୍ପତ୍ତି ଯୋଗୁ ପେଟିଏମ ପେମେଣ୍ଟସ୍ ବ୍ୟାଙ୍କ ଉପରେ କୌଣସି ପ୍ରଭାବ ପଡିବ ନାହିଁ ବୋଲି କମ୍ପାନୀର ସଂସ୍ଥାପକ ବିଜୟ ଶେଖର ଶର୍ମା କହିଛନ୍ତି। ପେଟିଏମ ଆପ୍ ଏହି ଡେଡଲାଇନ ପରେ ମଧ୍ୟ କାମ କରିବ ବୋଲି ସେ କହିଛନ୍ତି।

ଏସ୍‌ବିଆଇ, ଓଏନ୍‌ଜିସିରୁ ଅଂଶଧନ ବିକିବେ ସରକାର!

ନୂଆଦିଲ୍ଲୀ, ୩।୨ (ଏଜେନ୍ସି): ସରକାର ୨ଟି ସରକାରୀ କମ୍ପାନୀ ଷ୍ଟେଟ୍ ବ୍ୟାଙ୍କ ଅଫ୍ ଇଣ୍ଡିଆ (ଏସ୍‌ବିଆଇ) ଏବଂ ଅଏଲ ଆଣ୍ଡ ନ୍ୟାଚୁରାଲ ଗ୍ୟାସ କର୍ପୋରେସନ (ଓଏନ୍‌ଜିସି)ର ଥିବା ନିଜ ଅଂଶଧନକୁ ବିକ୍ରି କରିପାରନ୍ତି। ଏବେ ସରକାରଙ୍କ ପାଖରେ ଏସ୍‌ବିଆଇର ୫୭.୪୯ ପ୍ରତିଶତ ଏବଂ ଓଏନ୍‌ଜିସିର ୫୮.୮୯ ପ୍ରତିଶତ ଅଂଶଧନ ରହିଛି। ରିପୋର୍ଟ ଅନୁଯାୟୀ ସରକାରୀ କମ୍ପାନୀରେ ଥିବା ନିଜ ଅଂଶଧନ ବିକ୍ରି କରିବା ପାଇଁ ସରକାରଙ୍କ କୌଣସି ଦ୍ୱିଧା ନାହିଁ। ଏହା ସହିତ କମ୍ ଅଂଶଧନ (ମାଇନୋରିଟି ଷ୍ଟେକ) ରଖିବା ବିରୋଧରେ ମଧ୍ୟ ସରକାର ନାହାନ୍ତି ବୋଲି ଅର୍ଥମନ୍ତ୍ରୀ ନିର୍ମଳା ସୀତାରମଣ କହିଛନ୍ତି। ସୂଚନାଯୋଗ୍ୟ ଯେ କୌଣସି ଫାର୍ମରେ ୫୦ ପ୍ରତିଶତରୁ କମ୍ ଅଂଶଧନକୁ ମାଇନୋରିଟି ଷ୍ଟେକ କୁହାଯାଇଥାଏ। ଅର୍ଥମନ୍ତ୍ରୀଙ୍କ ସୂଚନା ଅନୁଯାୟୀ ଡିପାର୍ଟମେଣ୍ଟ ଅଫ୍ ଇନ୍‌ଭେଷ୍ଟମେଣ୍ଟ ଆଣ୍ଡ ପବ୍ଲିକ ଆସେଟ ମ୍ୟାନେଜମେଣ୍ଟ (ଦିପମ) ଧିରେ ଧିରେ ବିପୁଳ ସରକାରୀ ସେୟାରକୁ ବଜାରରେ ଜାରି କରୁଛି। ଏପରି କରି ପ୍ରାଇଭେଟ ଓନରସିପ୍ ବଢ଼ାଇବାକୁ ପ୍ରୟାସ କରାଯାଉଛି। ସରକାର କମ୍ପାନୀ ଗୁଡିକର ମୂଲ୍ୟ ବୃଦ୍ଧିକୁ ସୁନିଶ୍ଚିତ କରିବାକୁ ଚାହାନ୍ତି।

ଜାତୀୟ ଅଭିବୃଦ୍ଧିକୁ ନେଇ କ୍ରିସିଲ୍ ରିପୋର୍ଟ

ଦଶନ୍ଧି ଶେଷ ଯାଏଁ ହାରାହାରି ଅଭିବୃଦ୍ଧି ୬.୭%

ନୂଆଦିଲ୍ଲୀ,୩।୨(ଏଜେନ୍ସି):

ଭାରତର ଜାତୀୟ ଅର୍ଥନୈତିକ ଅଭିବୃଦ୍ଧିକୁ ନେଇ ପ୍ରମୁଖ ରେଟିଂ ଏଜେନ୍ସି 'କ୍ରିସିଲ' ବଡ଼ ଆକଳନ କରିଛି। ଚଳିତ ଆର୍ଥିକ ବର୍ଷ(୨୦୨୩-୨୪)ରେ ଜାତୀୟ ଅଭିବୃଦ୍ଧି ହାର ସର୍ବାଧିକ ଭାବେ ୭.୩ ପ୍ରତିଶତ ରହିବ ବୋଲି ଏହି ସଂସ୍ଥା ଆକଳନ କରିଛି। ତେବେ ଆସନ୍ତା ଆର୍ଥିକ ବର୍ଷ(୨୦୨୪-୨୫)ରେ ଏହି ହାର ରେ ସାମାନ୍ୟ ପରିବର୍ତ୍ତନ ଘଟିବା ସହିତ ଅଭିବୃଦ୍ଧି ୬.୪ ପ୍ରତିଶତ ରହିବ। ଏହିକ୍ରମରେ ଚଳିତ ଦଶନ୍ଧି ଶେଷ ଅର୍ଥାତ୍ ୨୦୩୧ ଆର୍ଥିକ ବର୍ଷ ପର୍ଯ୍ୟନ୍ତ ଭାରତର ହାରାହାରି ଅଭିବୃଦ୍ଧି ୬.୭ ପ୍ରତିଶତ ରହିବା ନେଇ କ୍ରିସିଲ ଆକଳନ କରିଛି। କ୍ରିସିଲ କହିଛି ଯେ,ଆଗାମୀ ଦିନରେ ଭାରତୀୟ ଅର୍ଥନୀତିର ଗତି ସନ୍ତୁଳିତ ରହିବ। ବିଶେଷକରି କେନ୍ଦ୍ର ସରକାରଙ୍କ

୨୦୩୧ ପର୍ଯ୍ୟନ୍ତ କୌଣସି ପ୍ରତିବନ୍ଧକ ନାହିଁ

ଠାରୁ ମିଳୁଥିବା ପୁଞ୍ଜି ଆଧାରିତ ସମର୍ଥନ ଅର୍ଥନୀତିକୁ ଅଧିକ ପ୍ରୋତ୍ସାହିତ କରିବ। ଏହି ଏଜେନ୍ସିର ଆକଳନ ଅନୁସାରେ ଆସନ୍ତା ଆର୍ଥିକ ବର୍ଷରେ ଦେଶରେ ଜିଡିପି ହାର ୬.୪ ପ୍ରତିଶତ ରହି। ଭାରତୀୟ ଅର୍ଥନୀତି ସ୍ଥିରତାରୁ ବିକାଶ ଦିଗରେ ଅଗ୍ରସର ହେଉଥିବାରୁ ୨୦୩୧ ପର୍ଯ୍ୟନ୍ତ

କୌଣସି ପ୍ରତିକୂଳ ପ୍ରଭାବ ପଡ଼ିବାର ଆଶଙ୍କା ନାହିଁ । ସେହିପରି ମୁଦ୍ରାସ୍ଫୀତିକୁ ନେଇ ନିଆଯାଉଥିବା ପଦକ୍ଷେପ ମଧ୍ୟ ଅର୍ଥନୀତି ପାଇଁ ସହାୟକ ହେବ। କେତେକ ଅତ୍ୟାବଶ୍ୟକ ସାମଗ୍ରୀ ମୂଲ୍ୟର ଅସ୍ଥିରତାକୁ ନେଇ ୨୦୨୩ ଡିସେମ୍ବର ଶେଷ ସୁଦ୍ଧା ମୁଦ୍ରାସ୍ଫୀତି ୫.୭ ପ୍ରତିଶତ ରହିଛି। ତେବେ ରିଜର୍ଭ ବ୍ୟାଙ୍କ ଏଥିପାଇଁ ସତର୍କ ରହିବା ଏବଂ ଆବଶ୍ୟକ ପଦକ୍ଷେପ ନେଉଥିବାରୁ ମୁଦ୍ରାସ୍ଫୀତିଜନିତ ପ୍ରଭାବ ଅଭିବୃଦ୍ଧିକୁ ପ୍ରଭାବିତ କରିବାର ସମ୍ଭାବନା କମ୍ ବୋଲି କ୍ରିସିଲ କହିଛି। ଏହାବ୍ୟତୀତ କେନ୍ଦ୍ର ସରକାରଙ୍କ ଆର୍ଥିକ ପ୍ରୋତ୍ସାହନ ନୀତି ମଧ୍ୟ ଜିଡିପି ଅଭିବୃଦ୍ଧି ପାଇଁ ସହାୟକ ହେବ ବୋଲି କୁହାଯାଇଛି। ଘରୋଇ କ୍ଷେତ୍ରର ସହଯୋଗ ଏବଂ ବିଭିନ୍ନ କ୍ଷେତ୍ରରେ କେନ୍ଦ୍ର ସରକାରଙ୍କ ପର୍ଯ୍ୟାପ୍ତ ବ୍ୟୟ ସହିତ ରାଜ୍ୟମାନଙ୍କୁ ବିନା ସୁଧରେ ଋଣ ପ୍ରଦାନ ନିଷ୍ପତ୍ତି ଅର୍ଥନୀତିକୁ ଗତି ଦେବ ବୋଲି ରିପୋର୍ଟରେ କୁହାଯାଇଛି। ଅନ୍ୟପକ୍ଷରେ ବିଭିନ୍ନ କାରଣକୁ ନେଇ ମଧ୍ୟପ୍ରାଚ୍ୟରେ ଲାଗି ରହିଥିବା ଅସ୍ଥିରତା ଏବଂ ସାମୁଦ୍ରିକ ପରିବହନ କ୍ଷେତ୍ରରେ ଦେଖାଯାଇଥିବା ସମସ୍ୟା ଅର୍ଥନୀତି ଉପରେ କୁପ୍ରଭାବ ସୃଷ୍ଟି କରିବାର ଆଶଙ୍କା ରହିଥିବାରୁ ଏଥିପାଇଁ ସତର୍କ ରହିବାକୁ ପଡ଼ିବ ବୋଲି କ୍ରିସିଲ କହିଛି।

ଫ୍ରାନ୍ସରେ ଆରମ୍ଭ ହେଲା ୟୁପିଆଇ

ଐତିହାସିକ ଏଫିଲ୍ ଟାୱାରରୁ ସେବା ଆରମ୍ଭ

ନୂଆଦିଲ୍ଲୀ,୩।୨(ଏଜେନ୍ସି): ଭାରତରେ ଡିଜିଟାଲ ପେମେଣ୍ଟ କ୍ଷେତ୍ରରେ ସୃଷ୍ଟି ହୋଇଥିବା ବିପ୍ଳବ ଏବେ ଆନ୍ତର୍ଜାତିକ ମହଲରେ ଏକ ଚର୍ଚ୍ଚିତ ପ୍ରସଙ୍ଗ ହୋଇଛି। ୟୁନିଫାଏଡ୍ ପେମେଣ୍ଟ ଇଣ୍ଟରଫେସ୍ (ୟୁପିଆଇ) ଜରିଆରେ ଭାରତରେ ସର୍ବାଧିକ ଡିଜିଟାଲ କାରବାର ହେଉଥିବା ବେଳେ ଏହାର ଅନେକ ସୁବିଧା ଉପଭୋକ୍ତାଙ୍କ ମିଳୁଛି। ତେବେ ଏହି ୟୁପିଆଇ ସେବା ଏବେ ଫ୍ରାନ୍ସରେ ଆରମ୍ଭ ହେବା ପରେ ଆନ୍ତର୍ଜାତିକ ସ୍ତରରେ ଏହାର ଚର୍ଚ୍ଚା ଆହୁରି ବଢିଛି। ଐତିହାସିକ ଏଫିଲ୍ ଟାୱାରରୁ ଏହାର ଯାତ୍ରା ଆରମ୍ଭ ହୋଇଛି। ଫ୍ରାନ୍ସର ଇ-କମର୍ସ କମ୍ପାନୀ ଲାଇରା ସହଯୋଗରେ ଏନ୍ପିସିଆଇ ଇଣ୍ଟରନ୍ୟାସନାଲ୍ ପେମେଣ୍ଟ୍ସ ଲିମିଟେଡ୍ ପକ୍ଷରୁ ୟୁପିଆଇ ସୁବିଧା ଆରମ୍ଭ କରାଯାଇଛି।ଏଫିଲ୍ ଟାୱାର ପକ୍ଷରୁ ୟୁପିଆଇ ଜରିଆରେ ପେମେଣ୍ଟ ଗ୍ରହଣ କରାଯିବ। ଏହା ଦ୍ୱାରା ଭାରତୀୟ ପର୍ଯ୍ୟଟକମାନେ ଅତି ସହଜରେ ସେଠାରେ କାରବାର କରିପାରିବେ।ଏଫିଲ ଟାୱାର ପାଇଁ ଅନଲାଇନରେ ଟିକଟ କିଣିବାକୁ ଚାହୁଥିବା ଭାରତୀୟ ପର୍ଯ୍ୟଟକମାନେ ୟୁପିଆଇରେ ପେମେଣ୍ଟ କରିପାରିବେ। ଖୁବ୍ଶୀଘ୍ର ଫ୍ରାନ୍ସର ପର୍ଯ୍ୟଟନ ଓ ରିଟେଲ ଶିଳ୍ପରେ ୟୁପିଆଇ ବ୍ୟାପକ ଭାବେ ବ୍ୟବହାର ହେବ ବୋଲି ଆଶା କରାଯାଉଛି। ସେହିଠାରୁ ସମଗ୍ର ୟୁରୋପରେ ଏହା ପହଞ୍ଚିବ। କେବଳ ସେତିକି ନୁହେଁ, ୟୁପିଆଇ ମାଧ୍ୟମରେ ଏଣିକି ଫ୍ରାନ୍ସ ଭ୍ରମଣରେ ଯାଉଥିବା ଭାରତୀୟମାନେ ସହଜରେ ହୋଟେଲ ବୁକିଂ ଏବଂ ଆନୁଷଙ୍ଗିକ ସେବା ସହିତ ସଂଗ୍ରହାଳୟ ପରିଦର୍ଶନ କରିପାରିବେ । ଫ୍ରାନ୍ସରେ ୟୁପିଆଇ ସେବା ଆରମ୍ଭ ହେବା ପରେ ପ୍ରଧାନମନ୍ତ୍ରୀ ନରେନ୍ଦ୍ର ମୋଦୀ ଖୁସି ବ୍ୟକ୍ତ କରିବା ସହିତ ଏହାକୁ ବୈଶ୍ୱିକ ସ୍ତରରେ ପହଞ୍ଚାଇବାକୁ ଯେଉଁ ଲକ୍ଷ୍ୟ ରଖାଯାଇଥିଲା ତାହା କ୍ରମଶଃ ସୁଦୃଢ ହେଉଛି ବୋଲି ସେ କହିଛନ୍ତି। ସେହିପରି ଫ୍ରାନ୍ସ ସରକାରଙ୍କ ପକ୍ଷରୁ ମଧ୍ୟ ଭାରତକୁ ପ୍ରଶଂସା କରାଯାଇଛି। ନିକଟରେ ସାଧାରଣତନ୍ତ୍ର ଦିବସରେ ଫ୍ରାନ୍ସ ରାଷ୍ଟ୍ରପତି ଇମାନୁଏଲ ମାକ୍ରନ ମୁଖ୍ୟ ଅତିଥି ଭାବେ ଯୋଗ ଦେବା ଅବସରରେ ଭାରତ ଏବଂ ଫ୍ରାନ୍ସ ମଧ୍ୟରେ ବିଭିନ୍ନ କ୍ଷେତ୍ରରେ ବହୁ ଗୁରୁତ୍ୱପୂର୍ଣ୍ଣ ବୁଝାମଣା ହୋଇଥିଲା ବେଳେ ୟୁପିଆଇ ମାଧ୍ୟମରେ ବି ଉଭୟ ରାଷ୍ଟ୍ରଙ୍କ ସମ୍ପର୍କ ଆହୁରି ସୁଦୃଢ ହେବ ବୋଲି ଏକ୍ସରେ କୁହାଯାଇଛି। ଉଲ୍ଲେଖଯୋଗ୍ୟ ଯେ, ଏବେ ଭାରତରେ ୩୮ କୋଟିରୁ ଅଧିକ ଲୋକ ୟୁପିଆଇ ମାଧ୍ୟମରେ କାରବାର କରୁଥିବା ବେଳେ ଦିନକୁ ଦିନ ଏହାର ଚାହିଦା ବଢିବାରେ ଲାଗିଛି। ଏହା ବିଶ୍ୱର ସବୁଠୁ ପ୍ରଭାବଶାଳୀ ତତ୍କାଳ ପେମେଣ୍ଟ ବ୍ୟବସ୍ଥା ଭାବେ ମଧ୍ୟ ପ୍ରତିଷ୍ଠାଲାଭ କରିପାରିଛି।

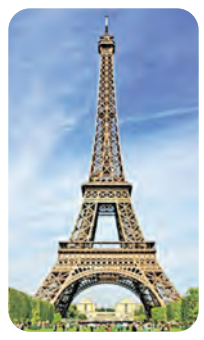

ରିଲାଏନ୍ସ ଜିଓ ପକ୍ଷରୁ ଜାତୀୟ ସଡ଼କ ସୁରକ୍ଷା ମାସ ପାଳନ

ଭୁବନେଶ୍ୱର,୩।୨(ସମିସ): ରିଲାଏନ୍ସ ଜିଓ ପକ୍ଷରୁ ଭୁବନେଶ୍ୱରସ୍ଥିତ ଏହାର ଓଡ଼ିଶା ରାଜ୍ୟ କାର୍ଯ୍ୟାଳୟ ସମେତ ରାଜ୍ୟର ଅନ୍ୟାନ୍ୟ ସହରରେ କ୍ଷେତ୍ରସ୍ତରୀୟ କାର୍ଯ୍ୟାଳୟରେ ଜାତୀୟ ସଡ଼କ ସୁରକ୍ଷା ମାସ ପାଳନ କରାଯାଉଛି । ଜିଓ ଓଡ଼ିଶା ବ୍ୟାବସାୟିକ ମୁଖ୍ୟ ପ୍ରଦୀପ ରାଉତ ଏହି କାର୍ଯ୍ୟକ୍ରମକୁ ଉଦ୍ଘାଟନ କରିବା ସହିତ ସଡ଼କ ନିରାପତ୍ତା ଅଭ୍ୟାସ ଉପରେ ନିଜର ମତାମତ ରଖିଥିଲେ। ମାସବ୍ୟାପୀ ପାଳନ କରାଯାଉଥିବା ଏହି କାର୍ଯ୍ୟକ୍ରମ ୨୦୨୪ ଫେବୃଆରୀ ୧୦ରେ ଉଦ୍ଯାପିତ ହେବ ।'ଜଣେ ସଡ଼କ ସୁରକ୍ଷା ହୀରୋ ହୁଅନ୍ତୁ' ବିଷୟବସ୍ତୁ ଆଧାରିତ ଏହି ଜାତୀୟ ସଡ଼କ ସୁରକ୍ଷା ମାସ ପାଳନର ମୁଖ୍ୟ ଲକ୍ଷ୍ୟ ହେଉଛି ସଡ଼କ ସୁରକ୍ଷା, ନିରାପଦ ଗାଡି ଚାଳନା ଜୀବନ ରକ୍ଷା ଏବଂ ସଡ଼କ ଦୁର୍ଘଟଣା ହ୍ରାସ ସମ୍ପର୍କରେ ସଚେତନତା ସୃଷ୍ଟି କରିବା ।ପ୍ରମୁଖ ନିରାପତ୍ତାମୂଳକ ପଦକ୍ଷେପଗୁଡ଼ିକର ଗୁରୁତ୍ୱକୁ ଏହି ସୁରକ୍ଷା ସଚେତନତା ଅଭିଯାନ ଅବସରରେ ପୁନଃ ସୁଦୃଢୀକରଣ କରାଯାଉଛି ଏବଂ ତାହାସହିତ ସଡ଼କ ସୁରକ୍ଷା ନିମନ୍ତେ ଶପଥ ପାଠ ଏବଂ ସମଗ୍ର ଓଡ଼ିଶାରେ ତାଲିମ କାର୍ଯ୍ୟକ୍ରମ ଆୟୋଜନ କରାଯାଉଛି । ସଡ଼କ ସୁରକ୍ଷା ସମ୍ପର୍କିତ ବ୍ୟାନର ଓ ପୋଷ୍ଟରଗୁଡ଼ିକ ସମଗ୍ର ରାଜ୍ୟରେ ଥିବା ଜିଓ କାର୍ଯ୍ୟାଳୟଗୁଡ଼ିକରେ ପ୍ରଦର୍ଶିତ କରାଯାଇଛି । ମାସବ୍ୟାପୀ ଆୟୋଜନ କରାଯାଉଥିବା କାର୍ଯ୍ୟକ୍ରମଗୁଡ଼ିକ ମଧ୍ୟରେ ରୋଡ ଶୋ', ସଡ଼କ ସୁରକ୍ଷା ଉପରେ ଚଳଚ୍ଚିତ୍ର ପ୍ରଦର୍ଶନ, ସଡ଼କ ସୁରକ୍ଷା ଉପରେ ଗୀତ / ସ୍ଲୋଗାନ୍ ଲେଖିବା ପ୍ରତିଯୋଗିତା, ଚିତ୍ରାଙ୍କନ / ପୋଷ୍ଟର ପ୍ରସ୍ତୁତି ପ୍ରତିଯୋଗିତା, ଯାନବାହନଗୁଡ଼ିକର ଯାଞ୍ଚ ଏବଂ ସଡ଼କ ସୁରକ୍ଷା ହୀରୋମାନଙ୍କୁ ପୁଷ୍ପ, ଚକୋଲେଟ ଏବଂ ବ୍ୟାଜ୍ ବଣ୍ଟନ ଆଦି ଅନ୍ତର୍ଭୁକ୍ତ ।ହେଲମେଟ୍ ଓ ସିଟ୍-ବେଲ୍ଟ ପିନ୍ଧିବା, ଦୁଇ-ଚକିଆ ଗାଡି ଚଳାଇବା ସମୟରେ ଯାନକୁ ଯାଞ୍ଚ କରିବା ଉପରେ ଗୁରୁତ୍ୱ ଦିଆଯାଉଥିବାବେଳେ ଟିମ୍ ସଦସ୍ୟମାନେ ମଧ୍ୟ ଆମ୍ବୁଲାନ୍ସମୂଳକ ଗାଡିଚାଳନା ଏବଂ କୁହୁଡି ପାଗରେ ନିରାପଦ ଗାଡି ଚାଳନା ସମ୍ପର୍କରେ ଉପାଦେୟ ସୂଚନା ପ୍ରଦାନ କରୁଛନ୍ତି । ଜିଓ କର୍ମଚାରୀମାନେ ମଧ୍ୟ ସଡ଼କ ବ୍ୟବହାରକାରୀ ଜନସାଧାରଣଙ୍କୁ ସୁରକ୍ଷାମୂଳକ କାର୍ଯ୍ୟକ୍ରମରେ ନିୟୋଜିତ ରଖି ସେମାନଙ୍କୁ ନିରାପତ୍ତା ସମ୍ପର୍କିତ ସୂଚନା ପ୍ରଦାନ କରିବା ସହିତ ସଡ଼କ ସୁରକ୍ଷା ସମ୍ପର୍କିତ ବ୍ୟାଜ୍ ପ୍ରଦାନ କରୁଛନ୍ତି ।

ରୋଲ୍ଲା ଇଣ୍ଡିଆ କିଣିବା ନେଇ ଚର୍ଚ୍ଚା

ନୂଆଦିଲ୍ଲୀ,୩।୨(ଏଜେନ୍ସି): ବାବା ରାମଦେବ ଏଫଏମସିଜି ବଜାରରେ ଏକ ବଡ଼ ଅଂଶ ହାସଲ କରିବା ପରେ ଏବେ ଆଇଟି କ୍ଷେତ୍ରରେ ପ୍ରବେଶ କରିବାକୁ ଯାଉଥିବା ସୂଚନା ମିଳିଛି।ପତଞ୍ଜଳି ଆୟୁର୍ବେଦ କମ୍ପାନୀ ବର୍ତ୍ତମାନ ସଫ୍ଟୱେୟାର କ୍ଷେତ୍ରରେ ପ୍ରବେଶ କରିବା ସହିତ ରୋଲ୍ଲା ଇଣ୍ଡିଆ କମ୍ପାନୀକୁ କିଣିବାକୁ ପ୍ରସ୍ତୁତ ହେଉଥିବା ଜଣାପଡ଼ିବା ପରେ ବିଭିନ୍ନ ମହଲରେ ରାମଦେବଙ୍କୁ ନେଇ ଚର୍ଚ୍ଚା ଆରମ୍ଭ ହୋଇଛି। ମିଳିଥିବା ସୂଚନା ଅନୁସାରେ ପତଞ୍ଜଳି ଆୟୁର୍ବେଦ ରୋଲଟା ଇଣ୍ଡିଆକୁ ପ୍ରାୟ ୮୩୦ କୋଟି ଟଙ୍କାରେ କିଣିବାକୁ ପ୍ରସ୍ତାବ ଦେଇଛି। ଯଦି ପତଞ୍ଜଳିର ଏହି ପ୍ରସ୍ତାବ ଗୃହୀତ ହୋଇଯାଏ ତେବେ ଏଫଏମସିଜି କ୍ଷେତ୍ର ପରେ ପତଞ୍ଜଳି ଆଇଟି କ୍ଷେତ୍ରରେ ପ୍ରବେଶ କରିବା ନିଶ୍ଚିତ ହୋଇଯିବ। ଋଣ ବୋଝରେ ବୁଡ଼ିଥିବା ରୋଲ୍ଲା ଇଣ୍ଡିଆକୁ କ୍ରୟ କରିବା ଲାଗି ପତଞ୍ଜଳି ଯେଉଁ ପ୍ରସ୍ତାବ ଦେଇଛି ତାହା ଋଣ ପ୍ରଦାନକାରୀ ବ୍ୟାଙ୍କଗୁଡ଼ିକ ପାଇଁ ଲାଭଦାୟକ ସାବ୍ୟସ୍ତ ହେବ ବୋଲି କୁହାଯାଉଥିବାରୁ ରାମଦେବଙ୍କ କମ୍ପାନୀ ନିଶ୍ଚିତ ଭାବେ ଏହାକୁ କ୍ରୟ କରିବାକୁ ଯାଉଛନ୍ତ ବୋଲି କୁହାଯାଇଛି। ଉଲ୍ଲେଖଯୋଗ୍ୟ ଯେ, ରୋଲ୍ଲା ଇଣ୍ଡିଆ ୟୁନିୟନ ବ୍ୟାଙ୍କ ଅଫ୍ ଇଣ୍ଡିଆରୁ ୭୧୦୦ କୋଟି ଟଙ୍କା ଋଣ ନେଇ ପରିଶୋଧ କରିପାରି ନାହିଁ।

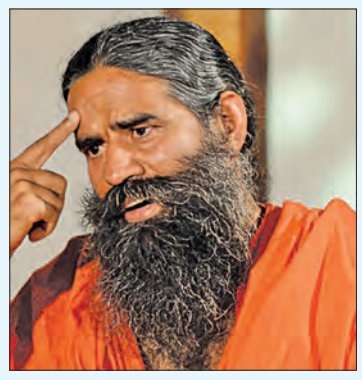

ଜିଓର ନୂଆ ମେସିନ୍ ଲର୍ଣ୍ଣିଙ୍ଗ ପ୍ଲାଟଫର୍ମ 'ଜିଓ-ବ୍ରେନ୍'

୬ଜି ଜ୍ଞାନକୌଶଳର ବିକାଶରେ ଉପଯୋଗୀ ହେବ

ମୁମ୍ବାଇ,୩।୨(ଏଜେନ୍ସି):

ଜିଓ ପ୍ଲାଟଫର୍ମସ୍ ପକ୍ଷରୁ ଏକ ନୂତନ ୫ଜି ସମନ୍ୱିତ ମେସିନ୍ ଲର୍ଣ୍ଣିଙ୍ଗ ଏବଂ କୃତ୍ରିମ ଇଣ୍ଟେଲିଜେନ୍ସ (ଏଆଇ) ପ୍ଲାଟଫର୍ମ 'ଜିଓ-ବ୍ରେନ୍' ଶୁଭାରମ୍ଭ କରାଯାଇଛି।ଏହା ବିଭିନ୍ନ ଶିଳ୍ପ ଏବଂ ବ୍ୟବସାୟିକ କ୍ଷେତ୍ର ପାଇଁ ଏକ ସମନ୍ୱିତ ମେସିନ୍ ଲର୍ଣ୍ଣିଙ୍ଗ ପ୍ଲାଟଫର୍ମ ପ୍ରଦାନ କରୁଛି। ଜିଓ-ବ୍ରେନ୍ ପ୍ଲାଟଫର୍ମ କମ୍ପାନୀର ବର୍ତ୍ତମାନର ନେଟୱାର୍କ ସହିତ ସହଜରେ ଏକାଠି କାର୍ଯ୍ୟ କରିବାର କରିବାର କ୍ଷମତା ରଖିଛି । ଏହାର ଉପଯୋଗିତା ପାଇଁ କମ୍ପାନୀଗୁଡ଼ିକ ସେମାନଙ୍କ ପ୍ରଚଳିତ ନେଟୱର୍କକୁ ପରିବର୍ତ୍ତନ କରିବା ଆବଶ୍ୟକ ପଡିବ ନାହିଁ । ଟେଲିକମ୍ ନେଟୱର୍କ ବା ଏଣ୍ଟରପ୍ରାଇଜ୍ ନେଟୱର୍କ ବ୍ୟତୀତ ଯେକୌଣସି ପ୍ରକାରର ଆଇଟି ନେଟୱାର୍କ ସହିତ ଜିଓ-ବ୍ରେନ୍ ସଂଯୁକ୍ତ ହୋଇ କାର୍ଯ୍ୟ କରିବାର କ୍ଷମତା ରଖିଛି। ଆର୍ଟିଫିସିଆଲ୍ ଇଣ୍ଟେଲିଜେନ୍ସ ସହ ସଜ୍ଜିତ ଏହି ଅଭିନବ ପ୍ଲାଟଫର୍ମ ଶହ ଶହ ଇଞ୍ଜିନିୟରଙ୍କ ଉଦ୍ୟମ ଏବଂ ଦୁଇ ବର୍ଷର ଗବେଷଣା ପରେ ବିକଶିତ ହୋଇଥିବା କମ୍ପାନୀ ପକ୍ଷରୁ ସୂଚନା ଦିଆଯାଇଛି । ମେସିନ୍ ଲର୍ଣ୍ଣିଙ୍ଗକୁ ସହଜ କରିବାକୁ ଜିଓ-ବ୍ରେନ୍ ପ୍ଲାଟଫର୍ମ ୫୦୦ ରୁ ଅଧିକ ପ୍ରୟୋଗ ବା ଆପ୍ଲିକେସନ ସହିତ ସହିତ ସଜ୍ଜିତ ରହିଛି । ଚିତ୍ର, ଭିଡିଓ, ଲେଖା, ଡକ୍ୟୁମେଣ୍ଟ ପାଇଁ ଉନ୍ନତ ଏଆଇ ଫିଚର

■ କାଳ ହେଲା କୁହୁଡ଼ି

ଦୁଇ ଦୁର୍ଘଟଣାରେ ୬ ମୃତ

ତିଗିରିଆ/ନିଶ୍ଚିନ୍ତକୋଇଲି,୩।୨(ସମିସ): କାଳ ହେଲା ଘନ କୁହୁଡ଼ି। କୁହୁଡ଼ି ଯୋଗୁଁ ଗୁରୁବାର ବିଳମ୍ବିତ ରାତ୍ରିରେ ଦୁଇଟି ପୃଥକ୍ ପୃଥକ୍ ଦୁର୍ଘଟଣାରେ ମୋଟ ୬ଜଣ ପ୍ରାଣ ହରାଇଛନ୍ତି। କଟକ ଜିଲ୍ଲାର ତିଗିରିଆ ଓ ନିଶ୍ଚିନ୍ତକୋଇଲି ଅଞ୍ଚଳରେ ଏହି ଅଘଟଣ ଘଟିଛି। ତିଗିରିଆ ବ୍ଲକ ଅନ୍ତର୍ଗତ ବିନ୍ଧାଣିମାଠାରୁ ମହାନଦୀ ଉତ୍ତରକୁଲାଟ ଅଞ୍ଚଳ ସହ ଯୋଗାଯୋଗ କରୁଥିବା ପୂର୍ତ୍ତ ବିଭାଗ ରାସ୍ତାର କୋଇଲିକନ୍ୟା ଛକ ନିକଟରେ ଏକ ମର୍ମନ୍ତୁଦ କାର ଦୁର୍ଘଟଣାରେ ୪ଜଣ ବ୍ୟକ୍ତି ପ୍ରାଣ ହରାଇଛନ୍ତି। ମୃତକମାନେ ହେଲେ, ବାଙ୍କି ଥାନା ଅଧୀନ ଖଜୁରୀପଦା ଗ୍ରାମର ତପନ ରାଉତ (୨୮), ଟିଲ୍ଲୁ ପରିଡ଼ା (୨୮), ହରିରାଜପୁର ଗ୍ରାମର ରାମଚନ୍ଦ୍ର ସ୍ୱାଇଁ (୪୬) ଓ ବଡ଼ମ୍ବା ଥାନା ଅଧିନ ଚଣ୍ଡିମଙ୍ଗଳ ଗ୍ରାମର ଦିଲ୍ଲୀପ ମଲ୍ଲିକ (୪୮)। କାର୍‌ଟି ଏକ ନିର୍ମାଣାଧୀନ ଘର କାନ୍ଥକୁ ଧକ୍କା ଦେବାରୁ ଏହି ଅଘଟଣ ଘଟିଛି।

- ଘର କାନ୍ଥକୁ ଧକ୍କା ଦେଲା କାର୍; ୪ ମୃତ
- ବାଇକକୁ ଧକ୍କା ଦେଲା ବସ୍; ଦୁଇ ମୃତ

ସୂଚନା ମୁତାବକ, ତପନଙ୍କ ବଡ଼ଭାଇ ବାହାଘର ଭୋଜି ଖାଇବାକୁ ଟିଲ୍ଲୁ, ରାମଚନ୍ଦ୍ର ଓ ଦିଲ୍ଲୀପ ଯାଇଥିଲେ। ବିଳମ୍ବିତ ରାତିରେ ଦିଲ୍ଲୀପ ନିଜ ଘରକୁ ଫେରିବାକୁ କହିବାକୁ ତପନ ନିଜର ହୋଣ୍ଡା ଆଇକନ୍ କାର (ନଂ-ଓଡିଶା୩ଇ ୭୭୭୦) ଯୋଗେ ସମସ୍ତଙ୍କୁ ସାଥିରେ ଧରି ବଡ଼ମ୍ବା ଅଭିମୁଖେ ଆସୁଥିଲେ। ତେବେ ଘନ କୁହୁଡ଼ି ଓ ଗାଡ଼ିର ବେଗ ଅଧିକ ଥିବାରୁ ତପନ କୋଇଲିକନ୍ୟା ଛକଠାରେ ଥିବା ଏକ ଅର୍ଦ୍ଧନିର୍ମିତ ଘରକୁ ଦେଖିପାରିନଥିଲେ। ବିଳମ୍ବିତ ରାତିରେ ଦୁର୍ଘଟଣା ଘଟିଥିଲେ ହେଁ ତାହା ଜଣାପଡ଼ିନଥିଲା। ଆଜି ସକାଳେ କିଛି ଲୋକ ଏହା ଦେଖି ତିଗିରିଆ ଥାନାକୁ ଖବର ଦେଇଥିଲେ। ଥାନା ଅଧିକାରୀ ଜ୍ଞାନରଞ୍ଜନ ସାମଲ ଘଟଣାସ୍ଥଳରେ ପହଞ୍ଚି କାର୍ ଭିତରୁ ସମସ୍ତଙ୍କୁ ଉଦ୍ଧାର କରି ତିଗିରିଆ ଗୋଷ୍ଠୀ ସ୍ୱାସ୍ଥ୍ୟକେନ୍ଦ୍ରରେ ଭର୍ତ୍ତି କରାଇଥିଲେ। କିନ୍ତୁ ସେଠାରେ ଡାକ୍ତର ସମସ୍ତଙ୍କୁ ମୃତ ଘୋଷଣା କରିଥିଲେ।

ସେହିଭଳି ଅନ୍ୟ ଏକ ଘଟଣାକ୍ରମେ, କଟକ-ଚାନ୍ଦବାଲି ରାସ୍ତାର ନିଶ୍ଚିନ୍ତକୋଇଲି ବ୍ଲକ ବିବିଏନ ପ୍ଲାଷ୍ଟିକ କାରଖାନା ନିକଟରେ ଶୁକ୍ରବାର ବିଳମ୍ବିତ ରାତିରେ ଏକ ବାଇକ୍ ଉପରେ ବସ୍ ଚଢ଼ିଯିବାରୁ ଘଟଣାସ୍ଥଳରେ ଦୁଇଜଣଙ୍କର ମୃତ୍ୟୁ ଘଟିଛି। ମୃତକଦ୍ୱୟ ହେଲେ, ଜଗତସିଂହପୁର ଜିଲ୍ଲା ରଘୁନାଥପୁର ଥାନା ଅନ୍ତର୍ଗତ ଗୋକୁଳପୁର ଗ୍ରାମର ସୁବ୍ରତ ସିଂ(୨୫) ଓ କଟକ ଜିଲ୍ଲା ଟାଙ୍ଗୀ ଥାନା ଅନ୍ତର୍ଗତ ଭରତପୁର ଗ୍ରାମର ବିଶ୍ୱଜିତ୍ ପଣ୍ଡା(୨୬)। ଦୁହେଁ ଏକ ବାଇକ୍‌ରେ କେନ୍ଦ୍ରାପଡ଼ା ଅଭିମୁଖେ ଯାଉଥିବା ବେଳେ ବିପରୀତ ଦିଗରୁ ଆସୁଥିବା ଏକ ବସ୍ ସେମାନଙ୍କୁ ମୁହାମୁହିଁ ଧକ୍କା ଦେଇ ରାସ୍ତାକଡ଼ ବିଲକୁ ଖସି ଯାଇଥିଲା। ବସ୍‌ର ଆଗ ଚକ ତଳେ ବାଇକଟି ରହିଯାଇଥିଲା ବେଳେ ୨ ଯୁବକ ଛିଟିକି ରାସ୍ତା ଉପରେ ପଡ଼ିଥିଲେ। ସ୍ଥାନୀୟ ଲୋକେ ସେମାନଙ୍କୁ ଉଦ୍ଧାର କରି ନିଶ୍ଚିନ୍ତକୋଇଲି ଗୋଷ୍ଠୀ ସ୍ୱାସ୍ଥ୍ୟକେନ୍ଦ୍ରରେ ଭର୍ତ୍ତି କରାଇଥିଲେ। କିନ୍ତୁ ଡାକ୍ତର ସେଠାରେ ଦୁହିଁଙ୍କୁ ମୃତ ଘୋଷଣା କରିଥିଲେ। ମୃତ ସୁବ୍ରତଙ୍କ ଦାଦା ସୁବାଶିଷଙ୍କ ଅଭିଯୋଗକୁ ଆଧାର କରି ପୁଲିସ ଏକ ମାମଲା ରୁଜୁ କରିଛି। ଯୁବକଦ୍ୱୟଙ୍କ ଶବ ବ୍ୟବଚ୍ଛେଦ କରାଯିବା ପରେ ସେମାନଙ୍କ ପରିବାରକୁ ହସ୍ତାନ୍ତର କରାଯାଇଛି। ଦୁର୍ଘଟଣାସ୍ଥଳରୁ ବାଇକ ଏବଂ ବସ୍‌କୁ ସାଲେପୁର ପୁଲିସ ଜବତ କରି ତଦନ୍ତ ଚଳାଇଛି।

ପାଣିଟାଙ୍କିକୁ ଧକ୍କା ଦେଲା ବାଇକ୍; ୨ ମୃତ

ନର୍ଲା, ୩।୨ (ସମିସ): ବଲାଙ୍ଗୀର ଜିଲ୍ଲା ସଇଁତଳା ନିକଟରେ ଶୁକ୍ରବାର ମଧ୍ୟରାତ୍ରିରେ ଏକ ସଡ଼କ ଦୁର୍ଘଟଣାରେ ଦୁଇ ଜଣଙ୍କ ମୃତ୍ୟୁ ହୋଇଥିବା ବେଳେ ଆଉ ଦୁଇ ଜଣ ଗୁରୁତର ଆହତ ହୋଇଛନ୍ତି। ସୂଚନାନୁସାରେ, କଳାହାଣ୍ଡି ଜିଲ୍ଲା କେସିଙ୍ଗା ଥାନା ମୁସୁଟି ପଞ୍ଚାୟତ କେନ୍ଦୁପଡ଼ା ଗାଁର ନଳିନୀ ମାଝୀ, ଅଞ୍ଜନ ମାଝୀ, ଦେବିଲାଲ ମାଝୀ ଓ ରାମକୃଷ୍ଣ ମାଝୀ ସଇଁତଳା ଥାନା କେନ୍ଦୁଗୁଡ଼ା ଗାଁକୁ ବିବାହ ଭୋଜି ଖାଇ ଫେରୁଥିବା ସମୟରେ କୁସୁମଖାଲ ନିକଟରେ ଥିବା ଏକ ପାଣି ଟାଙ୍କିରେ ଧକ୍କା ହୋଇଥିଲା। ଘଟଣାସ୍ଥଳରେ ନଳିନୀ ମାଝୀ ଓ ଦେବିଲାଲ ମାଝୀଙ୍କର ମୃତ୍ୟୁ ହୋଇଥିବା ବେଳେ ଅନ୍ୟ ଦୁଇଜଣକୁ ସ୍ଥାନୀୟ ଲୋକେ ଉଦ୍ଧାର କରି ସଇଁତଳା ଡାକ୍ତରଖାନାରେ ଭର୍ତ୍ତି କରିଥିଲେ। ଖବର ଲେଖା ହେବା ପର୍ଯ୍ୟନ୍ତ ଆହତଙ୍କୁ ବଲାଙ୍ଗୀର ଡାକ୍ତରଖାନାରେ ଆଇସିୟୁରେ ଚିକିତ୍ସା କରାଯାଉଥିବା ଜଣାପଡ଼ିଛି।

କେବେ ସରିବ ଦୁଇ ରେଳ ପ୍ରକଳ୍ପ

ଦଶନ୍ଧି ଦଶନ୍ଧି ଧରି ଲଟକିଛି ଖୋର୍ଦ୍ଧାରୋଡ୍- ବଲାଙ୍ଗୀର ଓ ତାଳଚେର- ବିମଳାଗଡ଼ ରେଳପଥ ପ୍ରକଳ୍ପର ଭାଗ୍ୟ

ତାଳଚେର, ୩।୨(ଚିତ୍ତରଞ୍ଜନ ପାଣି):

ଖୋର୍ଦ୍ଧାରୋଡ-ବଲାଙ୍ଗୀର ଏବଂ ତାଳଚେର-ବିମଳାଗଡ଼ ରେଳପଥ ପାଇଁ ପୁଣି ରେଳ ବଜେଟ୍‌ରେ ଅର୍ଥ ବ୍ୟବସ୍ଥା ହୋଇଛି। କିନ୍ତୁ ଦଶନ୍ଧି ଦଶନ୍ଧି ଧରି କାମ ଚାଲିଥିବା ଏହି ଦୁଇ ରେଳ ପ୍ରକଳ୍ପର ନିର୍ମାଣ କାର୍ଯ୍ୟ କେବେ ଶେଷହେବ, ତାହାର ନିର୍ଦ୍ଦିଷ୍ଟ ଉତ୍ତର କାହା ପାଖରେ ନାହିଁ। ଖୋର୍ଦ୍ଧାରୋଡ-ବଲାଙ୍ଗୀର ରେଳପଥ କାମ ୧୯୯୪-୯୫ ବର୍ଷରେ ଆରମ୍ଭ ହୋଇଥିବା ବେଳେ ତାଳଚେର-ବିମଳାଗଡ଼ ରେଳପଥ କାମ ଆରମ୍ଭ ହୋଇଥିଲା ୨୦୦୪-୦୫ରେ। ଇତିମଧ୍ୟରେ ଖୋର୍ଦ୍ଧାରୋଡ୍-ବଲାଙ୍ଗୀର ରେଳପଥର ଖୋର୍ଦ୍ଧାରୋଡ୍‌ରୁ ଦଶପଲ୍ଲା ପର୍ଯ୍ୟନ୍ତ ରେଳ ଚଳାଚଳ ଆରମ୍ଭ ହୋଇଛି। ବଲାଙ୍ଗୀର ପଟୁ ବି ଅଳ୍ପବାଟ ପର୍ଯ୍ୟନ୍ତ ରେଳ ଗଡ଼ିଛି। ତେବେ ପ୍ରାୟ ୮୦ ବର୍ଷ ଧରି ଏହି ରେଳପଥ ନିର୍ମାଣ ଲାଗି ବ୍ୟାପକ ଦାବି ଉଠୁଥିବା ବେଳେ ବର୍ଷବର୍ଷ ଧରି କାମ କିନ୍ତୁ ଅତି ଧିମା ଗତିରେ ଚାଲିଥିବା ଅଭିଯୋଗ ହୋଇଛି।

୨୮୯ କିଲୋମିଟର ଦୈର୍ଘ୍ୟର ଖୋର୍ଦ୍ଧାରୋଡ୍-ବଲାଙ୍ଗିର ରେଳପଥ ନିର୍ମାଣ ଆରମ୍ଭର ପ୍ରାୟ ୩୦ ବର୍ଷ ଅତିକ୍ରମ କରିବାକୁ ଯାଉଥିବା ବେଳେ ଏବେ ବି ତାହା ଅସମ୍ପୂର୍ଣ୍ଣ ଭାବେ ରହିଛି। ସେହିପରି ତାଳଚେର-ବିମଳାଗଡ଼ ପ୍ରାୟ ୧୫୦ କିଲୋମିଟର ଦୈର୍ଘ୍ୟର ଏହି ରେଳପଥ ୨୦ ବର୍ଷ ଭିତରେ ସେମିତି କିଛି ଆଖିଦୃଶିଆ ଅଗ୍ରଗତି କରିପାରିନାହିଁ। ଏହି ଦୁଇଟି ରେଳପଥ ପାଇଁ ପ୍ରଥମରୁ ବ୍ୟୟ ଅଟକଳ ଯାହା ଥିଲା, ବିଳମ୍ବିତ କାରଣ ଯୋଗୁଁ ତାହା ବହୁଗୁଣିତ ହୋଇସାରିଲାଣି। ତାଳଚେର-ବିମଳାଗଡ଼ ରେଳପଥ କାର୍ଯ୍ୟକ୍ଷମ ହେଲେ ରାଉରକେଲାରୁ ତାଳଚେର ମଧ୍ୟରେ ଦୂରତା ୧୨୬ କିଲୋମିଟର କମିଯିବ। ଭୁବନେଶ୍ୱରରୁ

ରାଉରକେଲା ମଧ୍ୟ ଅଧିକ ପାଖ ହେବ। ଏମିତିକି ରାଉରକେଲା ଇସ୍ପାତ କାରଖାନାରୁ ପାରାଦୀପ ବନ୍ଦର ବାଟେ ସାମଗ୍ରୀ ରପ୍ତାନି କରିବା ସହଜ ହେବ। ଏହା ଫଳରେ କୋଇଲା, ଲୁହାପଥର ଓ ଅନ୍ୟାନ୍ୟ କଞ୍ଚାମାଲ ଏବଂ ଇସ୍ପାତ ଆଦି ପରିବହନ ବାବଦରେ ଯେତେ ଖର୍ଚ୍ଚ ହେଉଛି, ତାହା ଢେର୍ କମିଯିବ। କେବଳ ସେତିକି ନୁହେଁ, ରାଉରକେଲା ଭୁବନେଶ୍ୱର ମଧ୍ୟରେ ଦୂରତା ହ୍ରାସ ପାଇବାରୁ ରେଳଭଡ଼ା ମଧ୍ୟ ଢେର୍ କମ୍ ଦେବାକୁ ପଡ଼ିବ। କୁହାଯାଉଛି ଯେ ଏହି ଦୁଇଟି ଗୁରୁତ୍ୱପୂର୍ଣ୍ଣ ରେଳପ୍ରକଳ୍ପ ଲାଗି ଏଯାବତ୍ ଜମି ଅଧିଗ୍ରହଣ ସମ୍ପୂର୍ଣ୍ଣ ହୋଇନାହିଁ। ସବୁଠାରୁ ବଡ଼ ପ୍ରତିବନ୍ଧକ ରହିଛି ଜଙ୍ଗଲ ଜମିର ଉପଯୋଗ ଲାଗି ପରିବେଶ ମଞ୍ଜୁରୀ। କେନ୍ଦ୍ର ଓ ରାଜ୍ୟ ସରକାର ଏବଂ ରେଳ ଓ ପରିବେଶ ବିଭାଗ ସମ୍ମିଳିତ ଭାବେ ଉଦ୍ୟମ କଲେ, ଏହି ସମସ୍ୟାର ସହଜ ସମାଧାନ ହୋଇପାରିବ ବୋଲି କୁହାଯାଉଛି। ଇତିମଧ୍ୟରେ ରେଳମନ୍ତ୍ରୀ ଅଶ୍ୱିନୀ ବୈଷ୍ଣବ ଏହି ଦୁଇ ଗୁରୁତ୍ୱପୂର୍ଣ୍ଣ ରେଳ ପ୍ରକଳ୍ପର ବାରମ୍ବାର ସମୀକ୍ଷା କରିଛନ୍ତି। ତାଳଚେର-ବିମଳାଗଡ଼ ରେଳପଥ ତାଳଚେରଠାରୁ ସୁନାଖଣି ପର୍ଯ୍ୟନ୍ତ ଶେଷ ହୋଇଥିବା ବେଳେ ସୁନାଖଣିରୁ ଅନୁଗୋଳ ଜିଲ୍ଲାର ପରବିନ୍ ପର୍ଯ୍ୟନ୍ତ କାର୍ଯ୍ୟ ପ୍ରାୟ ସରି ଆସୁଥିବା କୁହାଯାଉଛି। ତେବେ ଦେବଗଡ଼ ଓ ସୁନ୍ଦରଗଡ଼ ଜିଲ୍ଲାରେ ଜମି ସମସ୍ୟା ଏହି ପ୍ରକଳ୍ପକୁ ଆଗେଇ ନେବାରେ ପ୍ରତିବନ୍ଧକ ସାଜିଛି।

୩ କୋଟି ଟଙ୍କାର ଗଞ୍ଜେଇ ଗଛ ନଷ୍ଟକଲା ପୁଲିସ

ଫିରିଙ୍ଗିଆ, ୩।୨(ସମିସ): କନ୍ଧମାଳ ଜିଲ୍ଲା ଫିରିଙ୍ଗିଆ ପୁଲିସ ପୁଣି ୩୪ଏକର ଜଙ୍ଗଲ ଜମିରୁ ବେଆଇନ ଭାବରେ ଚାଷ ହୋଇଥିବା ପ୍ରାୟ ୩ କୋଟି ଟଙ୍କାର ଗଞ୍ଜେଇ ଗଛକୁ ପୋଡ଼ି ନଷ୍ଟ କରିଛି। ଫୁଲବାଣୀ ସଦର ଏସ୍‌ଡିପିଓ ସୁପ୍ରସନ୍ନ ମଳିକଙ୍କ ନେତୃତ୍ୱରେ ଅତିରିକ୍ତ ତହସିଲଦାର ଅଭିନାଶ ମିଶ୍ରଙ୍କ ଉପସ୍ଥିତିରେ ଫିରିଙ୍ଗିଆ ଥାନା ଡିମିରିଗୁଡ଼ା ପଞ୍ଚାୟତର କେକ୍ରିଙ୍ଗିଆ, ଦଣ୍ଡସାହି, ରୁଗୁଡ଼ିସାହି ଓ ବାଘାଳି ଗାଁ ପାଖ ଜଙ୍ଗଲରେ ଚଢ଼ଉ କରି ବେଆଇନ ଭାବେ ଚାଷ କରାଯାଇଥିବା ଗଞ୍ଜେଇ ଗଛକୁ କାଟି ପୋଡ଼ି ଦିଆଯାଇଥିଲା। ଏ ନେଇ ଫିରିଙ୍ଗିଆ ଥାନାରେ ଏକ ମାମଲା ରୁଜୁ ହୋଇଛି। ଏହି ଚଢ଼ଉରେ ସହକାରୀ ପୁଲିସ ଅଧିକାରୀ ଅଜୟ କୁମାର ସାହୁ, ଏଏସ୍‌ଆଇ ଶ୍ରୀକାନ୍ତ ପାତ୍ର, ଅବକାରୀ ବିଭାଗ କର୍ମଚାରୀ, ଥାନାରେ କାର୍ଯ୍ୟରତ ୧୦ ଜଣ ହୋମଗାର୍ଡ ସାମିଲ ଥିବା ବେଳେ ୩୦ଜଣ ଶ୍ରମିକ ନିୟୋଜିତ ହୋଇଥିଲେ। ସୁରକ୍ଷା ଦୃଷ୍ଟିରୁ ୨ ପ୍ଲାଟୁନ୍ ପୁଲିସ ଫୋର୍ସ ମୁତୟନ କରାଯାଇଥିଲା।

ପୁଲିସ ଉପରକୁ ଗୁଳି ଚଳାଇବା ମାମଲା

ଦୋଷୀକୁ ୭ ବର୍ଷ ଜେଲ୍

କଟକ, ୩।୨(ସମିସ): କର୍ତ୍ତବ୍ୟରତ ପୁଲିସ ଉପରକୁ ଗୁଳି ଚଳାଇ ହତ୍ୟା ଉଦ୍ୟମ କରିବା ଅଭିଯୋଗରେ ଅଭିଯୁକ୍ତ ନୟାଗଡ଼ ଜିଲ୍ଲା ଶରଣକୁଳ ଥାନା ଅଞ୍ଚଳର ବୁଦ୍ଧିଆ ଓରଫ ତ୍ରିଲୋଚନ ନାୟକ(୪୮)କୁ ଅତିରିକ୍ତ ଦୌରାଜଜଙ୍କ ଅଦାଲତ ଦୋଷୀ ସାବ୍ୟସ୍ତ କରିଛନ୍ତି। ତ୍ରିଲୋଚନକୁ ୭ ବର୍ଷ ସଶ୍ରମ କରାଦଣ୍ଡ ସହିତ ତ୍ରିଲୋଚନକୁ ୧୦ ହଜାର ଟଙ୍କା ଜରିମାନା ଦଣ୍ଡାଦେଶ ପ୍ରଦାନ କରାଯାଇଛି। ଜରିମାନା ରାଶି ପଇଠ ନ କଲେ ଅଭିଯୁକ୍ତକୁ ଅଧିକ ୩ ମାସ ଜେଲ ଦଣ୍ଡ ଭୋଗ କରିବାକୁ ପଡ଼ିବ ବୋଲି ରାୟରେ ଉଲ୍ଲେଖ କରାଯାଇଛି। ଅଦାଲତ ଆଇପିସିର ଦଫା ୩୦୭ ଓ ଆର୍ମସ ଆକ୍ଟର ଧାରା ୨୭(୧)ରେ ତ୍ରିଲୋଚନକୁ ଦୋଷୀ ସାବ୍ୟସ୍ତ କରି ଏହି ଦଣ୍ଡାଦେଶ ପ୍ରଦାନ କରିଛନ୍ତି।

ମାମଲାରୁ ପ୍ରକାଶ ଯେ ୨୦୧୮, ଜାନୁଆରି ୪ରେ ଗୋପାଳପୁର ପୁରୁଣା ତନଖି ଫାଟକ ପାଖରେ ସନ୍ଦେହଜନକ ଅବସ୍ଥାରେ ତ୍ରିଲୋଚନ ଏକ ମୋଟରସାଇକେଲ ଧରି ଯାଉଥିଲା। ପୁଲିସ ତାକୁ ଅଟକାଇବାକୁ ଚେଷ୍ଟା କରିଥିଲା ବେଳେ ତ୍ରିଲୋଚନ ଘଟଣାସ୍ଥଳରୁ ପଳାଇବାକୁ ଉଦ୍ୟମ କରିଥିଲା। ପୁଲିସ ତାର ପିଛା କରିବାରୁ ତ୍ରିଲୋଚନ ପୁଲିସ ଉପରକୁ ଗୁଳି ଚଳାଇଥିଲା। ସଦର ଥାନାର ତତ୍କାଳୀନ ସବ୍-ଇନ୍ସପେକ୍ଟର କୃପାସିନ୍ଧୁ ବରାଡ଼ ଆତ୍ମରକ୍ଷା ପାଇଁ ଚଳାଇଥିବା ଗୁଳି ତ୍ରିଲୋଚନ ଗୋଡ଼ରେ ବାଜିଥିଲା। ଏହାପରେ ତ୍ରିଲୋଚନକୁ ପୁଲିସ କାବୁ କରିଥିଲା। ତ୍ରିଲୋଚନ ନିକଟରୁ ୯ ଏମଏମ ପିସ୍ତଲ, ଜୀବନ୍ତ ଗୁଳି, ମୋଟରସାଇକେଲ ଓ ଅନ୍ୟାନ୍ୟ ସାମଗ୍ରୀ ପୁଲିସ ଜବତ କରାଯାଇଥିଲା। ତଦନ୍ତ ପରେ ସଦର ଥାନା ପୁଲିସ ୨୦୧୮, ମାର୍ଚ୍ଚ ୧୭ରେ ଚାର୍ଜସିଟ ଦାଖଲ କରିଥିଲା। ଅଦାଲତରେ ମାମଲାର ଶୁଣାଣି ସମୟରେ ପ୍ରସିକ୍ୟୁସନ ତରଫରୁ ୧୫ଜଣଙ୍କ ସାକ୍ଷ୍ୟ ଗ୍ରହଣ ହୋଇଥିଲାୟ ସରକାରଙ୍କ ତରଫରୁ ଅତିରିକ୍ତ ପବ୍ଲିକ ପ୍ରସିକ୍ୟୁଟର ରାମ ପ୍ରସାଦ ଦାଶ ମାମଲା ପରିଚାଳନା କରୁଥିଲେ।

ଅବଶିଷ୍ଟାଂଶ...

ଓଡ଼ିଶାରେ 'ଭାଷା'...

ବିଭାଗ ମନ୍ତ୍ରୀ ଅଶ୍ୱିନୀ କୁମାର ପାତ୍ର ଯୋଗ ଦେଇ କହିଛନ୍ତି ଯେ ଏହି ସମ୍ମିଳନୀ ଓଡ଼ିଆ ଅସ୍ମିତାର ପରିଚୟ। ଶାସ୍ତ୍ରୀୟ ଭାଷା ଓଡ଼ିଆକୁ ଅଧିକ ଲୋକପ୍ରିୟ କରିବା ଏବଂ ଆମ ଭାଷାକୁ ବୈଷୟିକ ଜ୍ଞାନକୌଶଳ ପ୍ରୟୋଗ ଜରିଆରେ କିଭଳି ଆଗକୁ ନେଇ ପାରିବା, ତା ହେଉଛି ଏହି ସମ୍ମିଳନୀର ଆଭିମୁଖ୍ୟ ବୋଲି ଅଶ୍ୱିନୀ ମତବ୍ୟକ୍ତ କରିଛନ୍ତି । ସମ୍ମିଳନୀରେ ଓଡ଼ିଆ ଭାଷା, ସାହିତ୍ୟ ଓ ସଂସ୍କୃତି ବିଭାଗର ଶାସନ ସଚିବ ସୁଜାତା ରାଉତ କାର୍ତ୍ତିକେୟନ ସ୍ୱାଗତ ଭାଷଣ ଦେଇ କହିଛନ୍ତି ଯେ ଆଜି ଆମ ସମସ୍ତଙ୍କ ପାଇଁ ଏହି ସମ୍ମିଳନୀ ଏକ ଭାଷାର ପର୍ବ ଓ ଉତ୍ସବ। ଆଜି ଓଡ଼ିଶାରେ ରୂପାନ୍ତର ପ୍ରକ୍ରିୟା ଜାରି ରହିଛି। ରୂପାନ୍ତର ପ୍ରକ୍ରିୟାରେ ଭାଷାର ବହୁତ ବଡ଼ ଭୂମିକା ରହିଛି। ସେଥିପାଇଁ ଆମ ଭାଷାର ଗୌରବ ବୃଦ୍ଧି ଓ ଜୟଗାନ ପାଇଁ ମୁଖ୍ୟମନ୍ତ୍ରୀ ଏହି ବିଶ୍ୱ ଓଡ଼ିଆ ଭାଷା ସମ୍ମିଳନୀର ଆୟୋଜନ କରିଛନ୍ତି। ଏହି ସମ୍ମିଳନୀର ପ୍ରସଙ୍ଗ ରହିଛି 'ଭାଷା ହିଁ ଭବିଷ୍ୟତ'। ଆଜି ଏହି ସମ୍ମିଳନୀରେ ୪ଟି ଦେଶର ଭାଷା ବିଶେଷଜ୍ଞଙ୍କ ସମେତ ୧୦୦ରୁ ଅଧିକ ବିଦ୍ୱାନ ଏକତ୍ରିତ ହୋଇଛନ୍ତି। ବୈଷୟିକ ଜ୍ଞାନକୌଶଳର ପ୍ରୟୋଗରେ ଆମ ଭାଷାର ଅଭିବୃଦ୍ଧି ପାଇଁ ସେମାନେ ଆମକୁ ଦିଗ୍‌ଦର୍ଶନ ଦେବେ ବୋଲି ସେ ଆଶାବ୍ୟକ୍ତ କରିଥିଲେ। ଅନ୍ୟତମ ଅତିଥିଭାବେ ଯୋଗ ଦେଇ ସାଉଥ-ଇଷ୍ଟ ଏସିଆ ଷ୍ଟଡି ପ୍ରଫେସର ଆର୍ଲୋ ଗ୍ରୀଫିଥ୍ କହିଲେ ଯେ ସେ ଓଡ଼ିଶାରେ ରହୁଛନ୍ତି । ଭାରତ ଭିତରେ ଓଡ଼ିଶା ତାଙ୍କୁ ବହୁତ ଭଲ ଲାଗେ। ମୁଁ ଜଗନ୍ନାଥଙ୍କୁ ଭଲପାଏ, ଓଡ଼ିଆ ଭାଷାକୁ ଭଲ ପାଏ ଏବଂ ଓଡ଼ିଆ ଭାଷାକୁ ବ୍ୟବହାର କରେ ବୋଲି କହିଛନ୍ତି ।କାର୍ଯ୍ୟକ୍ରମରେ ଯୁବ ଲେଖିକା ସ୍ୱୟଂ ସମ୍ପୂର୍ଣ୍ଣା କର ଧନ୍ୟବାଦ ଅର୍ପଣ କରିଥିଲେ।

ଆମ ଯୁବଶକ୍ତି...

ବୋଲିକହିଛନ୍ତି ମୁଖ୍ୟମନ୍ତ୍ରୀ ନବୀନ ପଟ୍ଟନାୟକ ।ଆଜି ସମ୍ବଲପୁରରେଆଇଆଇଏମ୍‌ର ନୂତନ କ୍ୟାମ୍ପସ୍ ଉଦ୍‌ଘାଟନ କାର୍ଯ୍ୟକ୍ରମରେ ଜୟ ଜଗନ୍ନାଥ, ଜୟ ସମଲେଶ୍ୱରରାରୁ ନିଜ ଅଭିଭାଷଣ ଆରମ୍ଭ କରି ମୁଖ୍ୟମନ୍ତ୍ରୀ କହିଛନ୍ତି ଯେ ନିଜର ଗୁଣାତ୍ମକ ଶିକ୍ଷାଦାନ ପାଇଁ ଇଣ୍ଡିଆନ୍ ଇନଷ୍ଟିଚ୍ୟୁଟ୍ ଅଫ୍ ମ୍ୟାନେଜମେଣ୍ଟ (ଆଇଆଇଏମ୍), ସମ୍ବଲପୁର ସ୍ୱତନ୍ତ୍ର ଖ୍ୟାତି ଅର୍ଜନ କରିଛି। ବହୁତ କମ୍ ସମୟ ଭିତରେ ଏହି ଶିକ୍ଷାନୁଷ୍ଠାନ ଅନେକ ଦକ୍ଷ ଗ୍ରାଜୁଏଟ୍ ସୃଷ୍ଟି କରି ଏକ ସ୍ୱତନ୍ତ୍ର ପରିଚୟ ପାଇଛି। ଏଠାରୁ ଶିକ୍ଷା ସମାପ୍ତ କରିବା ପରେ ଆପଣମାନଙ୍କ ମଧ୍ୟରୁ ଅନେକ କର୍ପୋରେଟ୍ କମ୍ପାନୀ ତଥା ବିଶ୍ୱର ଶ୍ରେଷ୍ଠ କମ୍ପାନୀରେ ନିଯୁକ୍ତି ମିଳିବ। କିନ୍ତୁ ଯେଉଁମାନେ ଜୀବନରେ ସଫଳ ହେଉଛନ୍ତି ସେମାନେ ନିଜ ରାଜ୍ୟପାଇଁ ଚିନ୍ତା କରିବା ଆବଶ୍ୟକ। ଆପଣମାନଙ୍କର ଉଚ୍ଚଶିକ୍ଷା, ଆପଣମାନଙ୍କର ଅଭିଜ୍ଞତା ରାଜ୍ୟର ହିତରେ ଉପଯୋଗ କରନ୍ତୁ। ଆଲୁମିନି ଭାବେ ନିଜ ବିଦ୍ୟାଳୟକୁ ନୁହେଁ ବରଂ ରାଜ୍ୟର ସମସ୍ତ ବିଦ୍ୟାଳୟର ଆଲୁମିନି ବୋଲି ଭାବନ୍ତୁ। ରାଜ୍ୟର ଛାତ୍ରଛାତ୍ରୀଙ୍କ ବିକାଶରେ ଆପଣମାନେ ନିଜ ସାଧନ ବିନିଯୋଗ କରନ୍ତୁ ବୋଲି ମୁଖ୍ୟମନ୍ତ୍ରୀ ମ୍ୟାନେଜମେଣ୍ଟ ଛାତ୍ରଛାତ୍ରୀମାନଙ୍କୁ ଆହ୍ୱାନ ଜଣାଇଛନ୍ତି। ଏହା ଦ୍ୱାରା ରାଜ୍ୟରେ ପ୍ରକୃତ ରୂପାନ୍ତରଣ ହୋଇପାରିବ। ସବୁ ବାଧା ବିଘ୍ନକୁ ପ୍ରତିହତ କରି ବିକାଶର ଶୀର୍ଷରେ ପହଞ୍ଚିବାରେ ଓଡ଼ିଶାକୁ କେହି ରୋକିପାରିବେ ନାହିଁ। ଏକ ସମୟରେ ଜଣଙ୍କ ସହିତ ରୂପାନ୍ତରଣ ଘଟିଥାଏ, ଏହି ରୂପାନ୍ତରଣ ଆପଣମାନଙ୍କ ଠାରୁ ଆରମ୍ଭ ହେଉ ବୋଲି ମୁଖ୍ୟମନ୍ତ୍ରୀ ପ୍ରକାଶ କରିଛନ୍ତି।

ମୁଖ୍ୟମନ୍ତ୍ରୀ କହିଛନ୍ତି ଯେ ଯେ ଆଇଆଇଏମ୍, ସମ୍ବଲପୁରର କ୍ୟାମ୍ପସ୍ ଉଦ୍‌ଘାଟନ କାର୍ଯ୍ୟକ୍ରମରେ ଯୋଗ ଦେଇଥିବାରୁ ପ୍ରଧାନମନ୍ତ୍ରୀଙ୍କୁ ମୁଁ ଧନ୍ୟବାଦ ଜଣାଉଛି। ଆଇଆଇଏମ୍, ସମ୍ବଲପୁରର ନୂତନ ଭିତ୍ତିଭୂମି ପାଇଁ ବିଶେଷକରି ଛାତ୍ରଛାତ୍ରୀ ଓ ଶିକ୍ଷକ ଶିକ୍ଷୟତ୍ରୀଙ୍କୁ ଅଭିନନ୍ଦନ ଜଣାଉଛି। ଏଠାରେ ଶିକ୍ଷାଗ୍ରହଣ କରିବା ଛାତ୍ରଛାତ୍ରୀମାନଙ୍କ ପାଇଁ ଏକ ଅନନ୍ୟ ଅଭିଜ୍ଞତା ହେବ। ଭାରତରେ ଷ୍ଟାର୍ଟଅପ୍ ମାନଙ୍କ ପାଇଁ ଏହା ହେଉଛି ସୁବର୍ଣ୍ଣ ସମୟ। ଷ୍ଟାର୍ଟଅପ୍‌କୁ ପ୍ରୋତ୍ସାହନ ଦେବାରେ ଓଡ଼ିଶା ଶ୍ରେଷ୍ଠ ରାଜ୍ୟ ଭାବେ ବିବେଚିତ ହୋଇଛି। ଆମର ଯୁବକ ଯୁବତୀମାନେ ଅଧିକରୁ ଅଧିକ ନିଯୁକ୍ତି ସୁଯୋଗ ସୃଷ୍ଟି କରିବା ଲକ୍ଷ୍ୟରେ ନିଜ ଅଭିନବ ଚିନ୍ତାଧାରାକୁ ବାସ୍ତବ ରୂପ ଦେବା ପାଇଁ ଉଦ୍ୟମ କରନ୍ତୁ ବୋଲି ମୁଖ୍ୟମନ୍ତ୍ରୀ କହିଛନ୍ତି ।

ଓଡ଼ିଶା ହେବ...

ଜାତୀୟ ରାଜପଥ ନିର୍ମାଣ ହୋଇଛି। ଖଣି, ବିଜୁଳି ଓ ଇସ୍ପାତ ପାଇଁ ପରିଚିତ ଓଡ଼ିଶାରେ ସୋନପୁର-ପୁରୀ ରେଳ ଚଳାଚଳ ପଶ୍ଚିମ ଓଡ଼ିଶାର ପର୍ଯ୍ୟଟକଙ୍କ ପାଇଁ ନୂଆ ଆଶା ସୃଷ୍ଟି କରିଛି । ଏହି ଅବସରରେ ପ୍ରଧାନମନ୍ତ୍ରୀ ଲାଲକୃଷ୍ଣ ଆଡ଼ଭାନୀଙ୍କୁ ଭାରତ ରତ୍ନ ପ୍ରଦାନ ପ୍ରସଙ୍ଗ ଉଲ୍ଲେଖ କରି ତାଙ୍କର ଦୀର୍ଘଜୀବନ କାମନା କରିଛନ୍ତି । ଶ୍ରୀ ଆଡ଼ଭାନୀଙ୍କୁ ପ୍ରଧାନମନ୍ତ୍ରୀ ଦେଶର ସୁପୁତ୍ର, ନିଷ୍ଠାବାନ ରାଜନେତା ଭାବରେ ଉଲ୍ଲେଖ କରିଛନ୍ତି। ସେବା କରୁଥିବା ଲୋକଙ୍କୁ ଦେଶ କେବେ ବି ଭୁଲେ ନାହିଁ ବୋଲି ଉଲ୍ଲେଖ କରି ଆଡ଼ଭାନୀଙ୍କ ମାର୍ଗଦର୍ଶନକୁ ପ୍ରଧାନମନ୍ତ୍ରୀ ସ୍ମରଣ କରିଛନ୍ତି । ଲୋକାର୍ପଣ ଉତ୍ସବରେ ପ୍ରଧାନମନ୍ତ୍ରୀ ନରେନ୍ଦ୍ର ମୋଦୀ ଓ ମୁଖ୍ୟମନ୍ତ୍ରୀ ନବୀନ ପଟ୍ଟନାୟକଙ୍କ ସହ କେନ୍ଦ୍ର ଶିକ୍ଷା ଓ ଦକ୍ଷତା ବିକାଶ ମନ୍ତ୍ରୀ ଧର୍ମେନ୍ଦ୍ର ପ୍ରଧାନ, ରେଳମନ୍ତ୍ରୀ ଅଶ୍ୱିନୀ ବୈଷ୍ଣବ, କେନ୍ଦ୍ର ଜଳଶକ୍ତି ମନ୍ତ୍ରୀ ବିଶ୍ୱେଶ୍ୱର ଟୁଡୁ, ସମ୍ବଲପୁର ସାଂସଦ ନୀତେଶ ଗଂଗଦେବ, ରେଙ୍ଗାଲି ବିଧାୟକ ନାଉରୀ ନାଏକ, ଆଇଆଇଏମ୍ ନିର୍ଦ୍ଦେଶକ ପ୍ରଫେସର ମହାଦେଓ ପ୍ରସାଦ ଜୈସ୍ୱାଲ ପ୍ରମୁଖ ଉପସ୍ଥିତ ଥିଲେ।

ଘର ପିଣ୍ଡାରୁ...

ମାତ୍ର ଓଡ଼ିଶାପ୍ରେମୀ, ତାହା ପାଇଁ ମଧ୍ୟ ଏହି ପର୍ବ। ତେଣୁ ଏହି ପର୍ବ ପାଇଁ ସମସ୍ତେ ହାତ ମିଳାଇ ମା' ମାଟି ଏବଂ ଆମ ଭାଷର ଗୌରବ ବୃଦ୍ଧି କରିବାକୁ ଉଦ୍ୟମ କରିବା ଲାଗି ଶ୍ରୀମତୀ କାର୍ତ୍ତିକେୟନ ଆହ୍ୱାନ ଦେଇଛନ୍ତି। ଆମ ମାଟିର ଭାଷାକୁ ଆମେ ସମସ୍ତେ ଘର ପିଣ୍ଡାରୁ ଆରମ୍ଭ କରି ବିଶ୍ୱ ଜଗତରେ ସଶକ୍ତ, ସମୃଦ୍ଧ ଓ ରୁଦ୍ଧିମନ୍ତ କରିବା ପାଇଁ ସେ କହିଛନ୍ତି। ଶ୍ରୀମତୀ ପାଣ୍ଡିଆନ୍ ଆହୁରି କହିଛନ୍ତି ଯେ ମୁଖ୍ୟମନ୍ତ୍ରୀ ନବୀନ ପଟ୍ଟନାୟକଙ୍କ ନିର୍ଦ୍ଦେଶକ୍ରମେ ପ୍ରଥମ ବିଶ୍ୱ ଓଡ଼ିଆ ଭାଷା ସମ୍ମିଳନୀ ଆୟୋଜନ କରାଯାଇଛି। ଆଜି ଓଡ଼ିଶାରେ ରୂପାନ୍ତର ପ୍ରକ୍ରିୟା ଜାରି ରହିଛି। ରୂପାନ୍ତର ପ୍ରକ୍ରିୟାରେ ଭାଷାର ବହୁତ ବଡ଼ ଭୂମିକା ରହିଛି। ସେଥିପାଇଁ ଆମ ଭାଷାର ଗୌରବ ବୃଦ୍ଧି ଓ ଜୟଗାନ ପାଇଁ ମୁଖ୍ୟମନ୍ତ୍ରୀ ଏହି ବିଶ୍ୱ ଓଡ଼ିଆ ଭାଷା ସମ୍ମିଳନୀର ଆୟୋଜନ କରିଛନ୍ତି। ସମ୍ମିଳନୀର ପ୍ରସଙ୍ଗ ରହିଛି 'ଭାଷା ହିଁ ଭବିଷ୍ୟତ'। ଆଜି ଏହି ସମ୍ମିଳନୀରେ ୪ଟି ଦେଶର ଭାଷା ବିଶେଷଜ୍ଞଙ୍କ ସମେତ ୧୦୦ରୁ ଅଧିକ ବିଦ୍ୱାନ ଏକତ୍ରିତ ହୋଇଛନ୍ତି। ବୈଷୟିକ ଜ୍ଞାନକୌଶଳର ପ୍ରୟୋଗରେ ଆମ ଭାଷାର ଅଭିବୃଦ୍ଧି ପାଇଁ ସେମାନେ ଆମକୁ ଦିଗ୍‌ଦର୍ଶନ ଦେବେ ବୋଲି ସେ ଆଶାବ୍ୟକ୍ତ କରିଥିଲେ। ଆଧୁନିକ ଯୁଗରେ କିପରି ଉଚ୍ଚଶିକ୍ଷା, ବୈଜ୍ଞାନିକ ଶିକ୍ଷାରେ ଭାଷାର ପ୍ରୟୋଗ ବୃଦ୍ଧି କରାଯାଇପାରିବ, ତାହା ଉପରେ ମାନସ ମନ୍ଥନ କରାଯିବ ବୋଲି ସେ କହିଛନ୍ତି। ସେହିପରି ସମ୍ମିଳନୀ ପରିସରରେ ଓଡ଼ିଆ ଭାଷା, ସାହିତ୍ୟ, ସଂସ୍କୃତି ଏବଂ ଐତିହ୍ୟକୁ ପ୍ରାଚୀନ, ମଧ୍ୟଯୁଗୀୟ ଓ ଆଧୁନିକ ଏଭଳି ୩ଟି ବିଭାଗରେ ବିଭକ୍ତ କରି ଏକ ଅଭିନବ ପ୍ରଦର୍ଶନୀର ଆୟୋଜନ କରାଯାଇଛି। ତେଣୁ ଏହି କାର୍ଯ୍ୟକ୍ରମ ସହ ଯୋଡ଼ି ହେବା ଓ ପ୍ରଦର୍ଶନୀ ବୁଲି ଦେଖିବାକୁ ସେ ସମସ୍ତଙ୍କୁ ଅନୁରୋଧ କରିଛନ୍ତି। ଶ୍ରୀମତୀ କାର୍ତ୍ତିକେୟନ ମିଶନ୍ ଶକ୍ତି ସଚିବ ଭାବେ ରାଜ୍ୟର ୭୦ ଲକ୍ଷ ମହିଳାଙ୍କୁ ସଶକ୍ତ ଓ ସ୍ୱାବଲମ୍ବୀ କରାଇବାରେ ବଡ଼ ଭୂମିକା ନିର୍ବାହ କରିବା ପରେ ଅଳ୍ପ କିଛି ଦିନ ପୂର୍ବେ ତାଙ୍କୁ ଓଡ଼ିଆ ଭାଷା, ସାହିତ୍ୟ ଓ ସଂସ୍କୃତି ବିଭାଗର ଶାସନ ସଚିବ ଭାବେ ମୁଖ୍ୟମନ୍ତ୍ରୀ ଅତିରିକ୍ତ ଦାୟିତ୍ୱ ପ୍ରଦାନ କରିଛନ୍ତି। ଶ୍ରୀମତୀ ପାଣ୍ଡିଆନ୍ ଏହି ବିଭାଗ ଦାୟିତ୍ୱ ନେବା ପରେ ଓଡ଼ିଆ ଭାଷାର ଯଶ ଉଡ଼ାଇବା ପାଇଁ ଏକ ବିଶ୍ୱସ୍ତରୀୟ କାର୍ଯ୍ୟକ୍ରମ ଆୟୋଜନ କରିବାରେ ସଫଳ ହୋଇଛନ୍ତି। ଏଭଳି ଆୟୋଜନ ଯୋଗୁଁ ଭାଷାପ୍ରେମୀଙ୍କଠାରୁ ଆରମ୍ଭ କରି ରାଜ୍ୟ, ରାଜ୍ୟ ବାହରେ ରହୁଥିବା ବହୁ ଓଡ଼ିଆ ଏହି କାର୍ଯ୍ୟକ୍ରମକୁ ପ୍ରଶଂସା କରୁଛନ୍ତି। ଏହାସହ ଭାଷା ସମ୍ମିଳନୀରେ ଯୋଡ଼ି ହୋଇ ଏହି ଗୌରବମୟ ମୁହୂର୍ତ୍ତ ଓ ଓଡ଼ିଆ ଭାଷାର ଐତିହ୍ୟ ସମ୍ପର୍କରେ ଜାଣିବାକୁ ସୁଯୋଗ ପାଉଛନ୍ତି।

୧.୨ ଲକ୍ଷ କୋଟି...

ଜଣାପଡ଼ିଛି। ତେବେ ନିର୍ବାଚନ ପୂର୍ବରୁ ଏହା ରାଜ୍ୟ ସରକାରଙ୍କ ଶେଷ ବଜେଟ ହୋଇଥିବାରୁ ରାଜ୍ୟ ସରକାର କିଛି ଲୋକାଭିମୁଖୀ ଯୋଜନା ଘୋଷଣା କରିବାର ସମ୍ଭାବନା ରହିଛି। ବଜେଟରେ ଭିତ୍ତିଭୂମି, ଉନ୍ନୟନମୂଳକ କାର୍ଯ୍ୟକ୍ରମକୁ ବିଶେଷ ଗୁରୁତ୍ୱ ପ୍ରଦାନ ସହ ଶିକ୍ଷା ଓ ସ୍ୱାସ୍ଥ୍ୟକୁ ସମ ପରିମାଣରେ ଗୁରୁତ୍ୱ ଦେଇପାରନ୍ତି ଏବଂ ଏପ୍ରିଲ-ଜୁଲାଇ ଚାରିମାସ ପାଇଁ ୧.୨ ଲକ୍ଷ କୋଟି ଟଙ୍କାର କାମଚଳା ବଜେଟ୍ ଅଗାଡ କରିପାରନ୍ତି ବୋଲି ଅର୍ଥନୀତି ବିଶେଷଜ୍ଞମାନେ ମତ ପ୍ରକାଶ କରିଛନ୍ତି ।

ସମ୍ବଲପୁରସ୍ଥିତ ଆଇଆଇଏମ୍‌ର ସ୍ଥାୟୀ କ୍ୟାମ୍ପସ ଲୋକାର୍ପଣ ଉତ୍ସବରେ ପ୍ରଧାନମନ୍ତ୍ରୀ ନରେନ୍ଦ୍ର ମୋଦୀ ଏବଂ ମୁଖ୍ୟମନ୍ତ୍ରୀ ନବୀନ ପଟ୍ଟନାୟକ

ଲକ୍ଷ୍ମୀ ବସ୍ ନିଯୁକ୍ତିରେ ଦୁର୍ନୀତି ହୋଇନାହିଁ

କେହି ମିଥ୍ୟା ବିଜ୍ଞାପନ ଦେଉଥିଲେ ସୂଚନା ଦିଅନ୍ତୁ

ଭୁବନେଶ୍ୱର, ୩।୨(ସମିସ): ବଲାଙ୍ଗିରରେ ଲକ୍ଷ୍ମୀ ବସ୍‌ରେ କର୍ମଚାରୀ ନିଯୁକ୍ତି ନେଇ ଯେଉଁ ଦୁର୍ନୀତି ଅଭିଯୋଗ ଆସିଛି, ତାହା ସମ୍ପୂର୍ଣ୍ଣ ଅମୂଳକ। ତେବେ ଏହି ଘଟଣାରେ ସମ୍ପୃକ୍ତ ଅଭିଯୁକ୍ତଙ୍କୁ ପୁଲିସ ଗିରଫ କରି ତଦନ୍ତ ଜାରି ରଖିଛି ବୋଲି ଓଏସ୍‌ଆରଟିସିର ଅତିରିକ୍ତ ସଚିବ ଲକ୍ଷ୍ମୀକାନ୍ତ ସେଠୀ କହିଛନ୍ତି। ଆଜି ଭୁବନେଶ୍ୱରରେ ଆୟୋଜିତ ସାମ୍ବାଦିକ ସମ୍ମିଳନୀରେ ଶ୍ରୀ ସେଠୀ କହିଥିଲେ, ଲକ୍ଷ୍ମୀ ବସ୍‌ରେ କର୍ମଚାରୀଙ୍କ ନିଯୁକ୍ତି ସମ୍ପୂର୍ଣ୍ଣ ପାରଦର୍ଶିତାର ସହ ସମ୍ପାଦିତ ହୋଇଥାଏ। ସେଥିପାଇଁ ୭ଟି ସଂସ୍ଥାକୁ ଦାୟିତ୍ୱ ଦିଆଯାଇଛି। ତେବେ ବଲାଙ୍ଗିରରେ ଏକ ଠକ ଗୋଷ୍ଠୀ ଲକ୍ଷ୍ମୀ ବସ୍‌ରେ ନିଯୁକ୍ତି ସମ୍ପର୍କରେ ସାମାଜିକ ଗଣମାଧ୍ୟମରେ ବିଜ୍ଞାପନ ଦେଇଥିଲେ। ଏହା ଜଣାପଡ଼ିବା ପରେ ପୁଲିସ୍‌ରେ ଏତଲା ଦିଆଯାଇଥିଲା। ଆମେ ଜନସାଧାରଣଙ୍କୁ ଅନୁରୋଧ କରୁଛୁ ଯେ ଯଦି କେହି ଲକ୍ଷ୍ମୀ ବସ୍‌ରେ କର୍ମଚାରୀ ନିଯୁକ୍ତି ସମ୍ପର୍କରେ ବିଜ୍ଞାପନ ଦେଉଥାନ୍ତି ଅବା କହୁଥାନ୍ତି ତା ହେଲେ ତୁରନ୍ତ ଓଏସ୍‌ଆରଟିସିକୁ ଫୋନ୍ କରି ସୂଚନା ଦେଲେ ଆମେ ତୁରନ୍ତ କାର୍ଯ୍ୟାନୁଷ୍ଠାନ ଗ୍ରହଣ କରିବୁ ବୋଲି ଶ୍ରୀ ସେଠୀ କହିଛନ୍ତି।

୪୨ ଜେଲ୍‌ରେ ନିଯୁକ୍ତହେବେ ମେଡିକାଲ ଅଫିସର୍

ଭୁବନେଶ୍ୱର, ୩।୨(ସମିସ): ରାଜ୍ୟର ବିଭିନ୍ନ ଜେଲ୍‌ରେ ହେଉଥିବା ମେଡିକାଲ ସମସ୍ୟାର ହେବ ସମାଧାନ। କାରଣ ଜେଲ୍ ବିଭାଗ ୪୨ ଜେଲ୍ ପାଇଁ ମେଡ଼ିକାଲ ଅଫିସର ନିଯୁକ୍ତି ଦେବ। ଏନେଇ ମଧ୍ୟ ଏକାଧିକ ଡାକ୍ତର ଆବେଦନ କରିଛନ୍ତି। ଖୁବ୍‌ଶୀଘ୍ର ଏହି ଡାକ୍ତରମାନଙ୍କୁ ବିଭିନ୍ନ ଜେଲ୍‌ରେ ନିଯୁକ୍ତି ଦିଆଯିବ। ଜାମୁଝରୀ, ଆନନ୍ଦପୁର, ଆସ୍କା, ଆଠମଲିକ, ବାଲିଗୁଡ଼ା, ବାଙ୍କି, ବଡମ୍ବା, ବଡ଼ବିଲ, ବୀରମହାରାଜପୁର, ବିଷମକଟକ, ଚମ୍ପୁଆ, ଛତ୍ରପୁର, ଦଶପଲା, ଧର୍ମଗଡ଼, ଦିଗପହଣ୍ଡି, ଜି.ଉଦୟଗିରି, ହିନ୍ଦୋଳ, ଯାଜପୁରରୋଡ୍, ଜଳେଶ୍ୱର, କାମାକ୍ଷାନଗର, କଣ୍ଟାବାଞ୍ଜି, କରଞ୍ଜିଆ, ଖରିଆର, କୋଦଳ, କୋଟପାଡ଼, କୁଚିଣ୍ଡା, କୁଜଙ୍ଗ, ଏମ୍. ରାମ୍‌ପୁର, ନରସିଂହପୁର, ନିଳଗିରି, ନିମାପଡ଼ା, ପଦ୍ମପୁର, ରାଇରଙ୍ଗପୁର, ରଣପୁର, ସୋର, ସୋହେଲା, ଟିଟିଲାଗଡ଼ ଆଦି ୪୨ଟି ଜେଲ୍‌କୁ ଜେଲ୍ ମେଡ଼ିକାଲ ଅଫିସର ନିଯୁକ୍ତି ଦିଆଯିବ।

ଜେଲ୍ ବିଭାଗ ପକ୍ଷରୁ ପ୍ରକାଶ ପାଇଥିବା ବାଞ୍ଛପ୍ତିରେ କୁହାଯାଇଛି ଯେ ୭୦ ବର୍ଷରୁ ଅଧିକ ହୋଇନଥିବା ଏମ୍‌ବିବିଏସ୍ ଏବଂ ଅବସରପ୍ରାପ୍ତ ମେଡ଼ିକାଲ ଅଫିସର ଆବେଦନ କରିପାରିବେ। ଜେଲ ବିଭାଗରେ ନିଯୁକ୍ତି ପାଇବାକୁ ଥିବା ଏହି ଜେଲ୍ ମେଡ଼ିକାଲ ଅଫିସରଙ୍କୁ ଚୁକ୍ତିଭିତ୍ତିକ ଭାବେ ରଖାଯିବ। ସେମାନଙ୍କୁ ମାସିକ ଦରମା ଆକାରରେ ୫୫ ହଜାର ଟଙ୍କା ଦିଆଯିବ ବୋଲି କୁହାଯାଇଛି। ତେଣୁ ଆସନ୍ତା ଫେବୃଆରୀ ଶେଷ ସୁଦ୍ଧା ଜେଲ୍ ମେଡ଼ିକାଲ ଅଫିସରଙ୍କୁ ନିଯୁକ୍ତି ଦିଆଯିବ। ଜେଲ୍‌ରେ ଏହି ଜେଲ୍ ମେଡ଼ିକାଲ ଅଫିସର ନିଯୁକ୍ତି କରାଯିବା ପରେ ସେଠାରେ ଥିବା ଡାକ୍ତର ସମସ୍ୟା ଦୂର ହେବ। ସେମାନେ ଜେଲ୍ ମେଡ଼ିକାଲରେ ହେଉଥିବା ବିଭିନ୍ନ ସମସ୍ୟାକୁ ସେ ସମାଧାନ କରିବେ। ତାଙ୍କର ପରାମର୍ଶକ୍ରମେ ଜେଲ୍ ମେଡ଼ିକାଲର ସବୁ କାର୍ଯ୍ୟ କରାଯିବ। ଆବଶ୍ୟକ ପଡ଼ିଲେ, ମେଡ଼ିକାଲ ଅଫିସର ମଧ୍ୟ କଏଦୀଙ୍କୁ ଚିକିତ୍ସା କରିବେ। ଅନେକ ସମୟରେ ମେଡ଼ିକାଲକୁ ନେବା ସମୟରେ ଅଧା ବାଟରେ କଏଦୀଙ୍କ ମୃତ୍ୟୁ ଘଟୁଥିଲା। କିନ୍ତୁ ଏବେ ଆଉ ସେ ସମସ୍ୟା ହେବ ନାହିଁ ବୋଲି ଜେଲ୍ ବିଭାଗ ଆଶା ରଖିଛି।

CBSE BOARD EXAMINATION (2023-24)
PROBABLE QUESTION PAPER
CLASS-X, SUB- I.T.

SECTION-A (1 Mark)

1. Answer any 4 out of the given 6 questions on Employability Skills. (4×1=4)

i. When it is difficult to communicate with someone who is not willing to talk or express their feelings and views it means there is a/an _____.
(a) Culture Barrier (b) Interpersonal Barrier
(c) Physical Barrier (d) Language Barrier

ii. Kartik's Computer was running very slow, hangs and often restarts. He is very confused and tensed as he was working on a very important assignment. Kartik's friend gave him the following suggestions. Identify who has given him a genuine suggestion.
(a) Radha : Restart your machine
(b) Ishan : Install reliable antivirus software and update
(c) Amar : Don't use Pendrive
(d) Sam : Install free antivirus from net

iii. _____ refers to focusing human efforts for maintaining a healthy body and mind capable of better withstanding stressful situations.
(a) Self-Motivation (b) Stress Management
(c) Self-Awareness (d) Self-Regulation

iv. High expectations from self can leave with chronic anxiety and stress, thus leading to _____ stress.
(a) Physical (b) Emotional (c) Mental (d) Financial

v. Which of the following is/are a myth about Entrepreneurship?
(a) Need a lot of Money (b) Must have a great Idea
(c) Should know everything about business (d) All of these

vi. Name the organization that has the Sustainable Development Goals?
(a) UNICEF (b) League of Nations
(c) United Nations (d) World Health Organization

2. Answer any 5 out of the given 6 questions. (1×5 = 5)

i. Which one is not the tab of the insert/index Table window of Writer Document?
(a) Entries (b) Background (c) Style (d) Row

ii. In the custom styles, each _____ field on the Structure line represents a blank space in a document.
(a) Black (b) White (c) Blue (d) Yellow

iii. Saurabh has made an advertisement in Digital Document. He is facing difficulty in positioning the images within the text. Suggest him how he can adjust the image?
(a) Wrap text (b) Crop (c) Alignment (d) Layout

iv. A _____ is a collection of records that store data in Mail merge.
(a) Data Source (b) Main Document (c) Document (d) Merge Field

v. To increase the contrast of an image, _____ option is used in a document.
(a) Smooth (b) Sharpen (c) Aging (d) mosaic

vi. _____ provides Internet access by transmitting digital data over wires of a local telephone network.
(a) ISP (b) DSL (c) Dial-up connection (d) Modem

3. Answer any 5 out of the given 6 questions. (1 ×5 = 5)

i. _____ is specifically designed to minimize the results according to a set rules that we define in a spreadsheet.
(a) Goal Seek (b) Scenario (c) Solver (d) Subtotal

ii. Sahil and his partners have created a list of their company employees in one of the spreadsheets in the office. Now the rest of the task they want to complete from home. Which option they should use to access the same Spreadsheet from home?
(a) Consolidate Worksheet (b) Link Worksheet
(c) Merge Worksheet (d) Lock Worksheet

iii. _____ can help to clarify the relation between cells while using "Multiple Operations".
(a) Detective (b) Solver (c) Navigation (d) Hyperlink

iv. Identify the part of a Spreadsheet using which a user can manage multiple sheets.
(a) Status Bar (b) Sheet Tab (c) Formula Bar (d) Worksheet Area

v. Spreadsheet software can find the changes by _____ sheets.
(a) Changing (b) Comparing (c) Renaming (d) Editing

vi. At the bottom of each worksheet, left tab indicates the _____ of the worksheet in a workbook.
(a) Size (b) Type (c) Name (d) Color

4. Answer any 5 out of the given 6 questions. (1×5 = 5)

i. It enables users to view, enter, and change data directly in database objects.
(a) Report (b) Query (c) Form (d) Database

ii. There are _____ types of Relationships in a table of a database.
(a) One (b) 3 (c) 4 (d) Many

iii. A Relational database uses _____ commands which is a standard user application that provides an easy programming interface for database interaction.
(a) Access (b) Python (c) SQL (d) Protocol

iv. Suraj wants to create a database for his clients. For this purpose, she needs to store the Email IDs of his clients. Which datatype should he use to accomplish this purpose?
(a) Numeric (b) Varchar (c) Binary (d) Boolean

v. Geet has written a SQL query in SQL view. But he doesn't know how to execute the query using keyboard keys. Suggest him the shortcut key to complete the task.
(a) Enter (b) Ctrl + E (c) Space bar (d) F5

vi. A table can have only _____ primary key in a database.
(a) 1 (b) 2 (c) 3 (d) Many

5. Answer any 5 out of the given 6 questions. (1×5 =5)

i. _____ key is an accessibility feature that assists people having difficulty in using keyboard and mouse.
(a) Guide (b) Sticky (c) Serial (d) Home

ii. Anaisha is a wildlife photographer. She wants to create her website where she can update the pictures and discuss about different events, reviews, announcements, news etc. Suggest her a suitable option to complete the task.
(a) Blog (b) E-Mail (c) Instant Messaging (d) Mail Merge

iii. Which of the following is not a web browser?
(a) Safari (b)Internet Explorer (c) Google (d) Firefox

iv. Which out of the following is the best example of a strong password?
(a) 9412356789 (b) 14Hd{]$_Sb10
(c) HarryPotterSeries (d) 14Oct2004

v. Bharat has set up his company with 20 computers in a building. He wants to connect all the computers together. Which type of Network will be the best suitable for this purpose?
(a) LAN (b) WAN (c) PAN (d) MAN

vi. IP stands for _____.
(a) International Protocol (b)

ବାରବାଟୀରେ ଗୋବିନ୍ଦ ୮୦, ବିପ୍ଳବ ୮୨

ଓଡ଼ିଶାକୁ ପୁଡୁଚେରୀର ଲଢୁଆ ଜବାବ

ଭୁବନେଶ୍ୱର, ୩।୨ (ସମିସ): କଟକ ବାରବାଟୀ ଷ୍ଟାଡିୟମରେ ଚାଲିଥିବା ଏଲିଟ୍ ରଣଜୀ ଟ୍ରଫି ଗ୍ରୁପ୍-ଡି'ର ଏକ ଗୁରୁତ୍ୱପୂର୍ଣ୍ଣ ମୁକାବିଲାରେ ଆୟୋଜକ ଓଡ଼ିଶାକୁ ଭ୍ରମଣକାରୀ ପୁଡୁଚେରୀ ଲଢୁଆ ଜବାବ ଦେଇଛି । ଏହି ମ୍ୟାଚ୍‌ରେ ଦୁଇ ଅଭିଜ୍ଞ ବ୍ୟାଟର ଗୋବିନ୍ଦ ପୋଦ୍ଦାର ୮୦ ଓ ବିପ୍ଳବ ସାମନ୍ତରାୟ ୮୨ ରନ କରିବା ଫଳରେ ପ୍ରଥମେ ବ୍ୟାଟିଂ କରିଥିବା ଓଡ଼ିଶା ପ୍ରଥମ ପାଳିରେ ୩୨୨ ରନ୍ କରିଥିଲା । ଜବାବରେ ଅଧିନାୟକ କେବି ଅରୁଣ କାର୍ତ୍ତିକଙ୍କ ଅର୍ଦ୍ଧଶତକ ଓ ଫବିଦ ଅହମ୍ମଦ୍‌ଙ୍କ ସହ ଅବିଭକ୍ତ ୫ମ ୱିକେଟରେ ଅର୍ଦ୍ଧଶତକୀୟ ଭାଗୀଦାରି ବଳରେ ଦ୍ୱିତୀୟ ଦିନ ଖେଳ ଶେଷ ସୁଦ୍ଧା ପୁଡୁଚେରୀ ୪ ୱିକେଟ ହରାଇ ୧୨୭ ରନ୍ ସଂଗ୍ରହ କରିନେଇଛି । ଏହା ଫଳରେ ଓଡ଼ିଶା ଏବେ ସୁଦ୍ଧା ପ୍ରଥମ ପାଳିରେ ୧୯୫ ରନ୍‌ରେ ଆଗୁଆ ରହିଛି ।

୨୧ ରନ୍‌ରେ ୫ ୱିକେଟର ପତନ

ଶନିବାର ସକାଳେ ଓଡ଼ିଶା ଦଳ ତାହାର ଅସମାପ୍ତ ପ୍ରଥମ ପାଳି ୫ ୱିକେଟରେ ୨୩୦ ରନ୍‌ରୁ ଖେଳ ଆରମ୍ଭ କରିବା ମାତ୍ରେ ବିପଦରେ ପଡ଼ିଥିଲା । ପୂର୍ବଦିନ ସୁନ୍ଦର ବ୍ୟାଟିଂ କରି ୮୦ ରନ୍‌ରେ ଅପରାଜିତ ରହିଥିବା ଗୋବିନ୍ଦ ପୋଦ୍ଦାର ଆଉ କିଛି ରନ୍ ଯୋଡ଼ିବା ପୂର୍ବରୁ ଆଉଟ ହୋଇଯାଇଥିଲେ । ତାଙ୍କ ଆଉଟ ପରେ ବରିଷ୍ଠ ବିପ୍ଳବ ଓ କନିଷ୍ଠ ଆଶୀର୍ବାଦ ସ୍ୱାଇଁ ୬ଷ୍ଠ ୱିକେଟରୁ ୭୧ ରନ୍ ଉଠାଇ ଓଡ଼ିଶାକୁ ଏକ ବିଶାଳ ସ୍କୋର ଅଭିମୁଖେ

ବିପ୍ଳବ ସାମନ୍ତରାୟ

ଗୋବିନ୍ଦ ପୋଦ୍ଦାର

ନେଇଥିଲେ । କିନ୍ତୁ ପ୍ରତିପକ୍ଷ ବୋଲର ସୌରଭ ଯାଦବ ଧୈର୍ଯ୍ୟପୂର୍ଣ୍ଣ ବ୍ୟାଟିଂ କରୁଥିବା ବିପ୍ଳବଙ୍କୁ ୮୨ ରନ୍‌ରେ ଆଉଟ କରି ଏହି ଯୋଡି ଭାଙ୍ଗିଦେବା ଫଳରେ ଓଡ଼ିଶା ବ୍ୟାଟିଂ ବିପର୍ଯ୍ୟୟର ସମ୍ମୁଖୀନ ହୋଇ ୩୨୨ ରନ୍‌ରେ ଅଲଆଉଟ ହୋଇଯାଇଥିଲା । ଏକଦା ଦଳ ୫ ୱିକେଟରେ ୩୦୧ ରନ୍ କରିଥିଲାବେଳେ ବିପ୍ଳବ ଆଉଟ ହୋଇଥିଲେ । ଏହା ପରେ ଜଣଙ୍କ ପରେ ଜଣେ ଖେଳାଳି ପାଭିଲିୟନରୁ କ୍ରିଜ୍‌କୁ ଯିବା ଆସିବା କରିଥିଲେ । ଓଡ଼ିଶା ତାହାର ଶେଷ ୫ଟି ୱିକେଟ ମାତ୍ର ୨୧ ରନ୍‌ରେ ହରାଇଥିଲା । ଦଳ ପକ୍ଷରୁ ବିପ୍ଳବ ୨୦୫ ବଲ୍ ଖେଳି ୮ ଚୌକା ଓ ଗୋଟିଏ ଛକା ସହ ସର୍ବାଧିକ ୮୨ ରନ୍ କରିଥିଲେ । ଯୁବ ୱିକେଟରକ୍ଷକ ଆଶୀର୍ବାଦ ସ୍ୱାଇଁ ମଧ୍ୟ ୪୦ ରନ୍‌ର ଯୋଗଦାନ ଦେଇଥିଲେ । ପୂର୍ବରୁ ଫର୍ମରେ ଥିବା ସନ୍ଦୀପ ପଟ୍ଟନାୟକ ୪୪ ଓ ଅଧିନାୟକ ଶାନ୍ତନୁ ମିଶ୍ର ୪୦ ରନ୍‌ର ଯୋଗଦାନ ଦେଇଥିଲେ । ପୁଡୁଚେରୀ ପକ୍ଷରୁ ୩ ଯାଦବଙ୍କୁ ସମସ୍ତ ୧୦ଟି ଯାକ ୱିକେଟ ମିଳିଥିଲା । ସେମାନଙ୍କ ମଧ୍ୟରୁ ଗୌରବଙ୍କୁ ୫, ସୌରଭଙ୍କୁ ୪ ଓ ରବି ଯାଦବଙ୍କୁ ଗୋଟିଏ ୱିକେଟ ମିଳିଥିଲା ।

ସୁଯୋଗ ହାତଛଡ଼ା

ଘରୋଇ ଦଳ ୩୨୨ରେ ଅଲଆଉଟ ହେବା ପରେ ପୁଡୁଚେରୀ ପାଳି ଆରମ୍ଭ କରି ବିପର୍ଯ୍ୟୟର ସମ୍ମୁଖୀନ ହୋଇଥିଲା । ଦଳର ଫାଷ୍ଟ ବୋଲର ରାଜେଶ ମହାନ୍ତି ୨ଟି ଓ ଦେବବ୍ରତ ପ୍ରଧାନ ୭ ଓଭର ମଧ୍ୟରେ ୩ଟି ୱିକେଟ ଅକ୍ତିଆର କରିନେଇଥିଲେ । ୨୨ତମ ଓଭରରେ ଓପନର ଜୟ ପାଣ୍ଡେ ୧୦ ରନ୍ କରି ରନ୍‌ଆଉଟ ହୋଇଯାଇଥିଲେ । ପୁଡୁଚେରୀ ୫୬ ରନ୍‌ରେ ୪ ୱିକେଟ ହରାଇ ବିପଦରେ ପଡ଼ିଥିଲାବେଳେ ଅଧିନାୟକ ଅରୁଣ କାର୍ତ୍ତିକ ଓ ଫବିଦ ଅହମ୍ମଦ୍ ଆକର୍ଷଣୀୟ ଖେଳପ୍ରଦର୍ଶନ କରି ଦଳକୁ ବିପଦରୁ ରକ୍ଷା କରିଥିଲେ । ଏମାନେ ଅବିଭକ୍ତ ୫ମ ୱିକେଟ ଭାଗୀଦାରିରୁ ୭୧ ରନ୍ ଉଠାଇବା ଫଳରେ ଷ୍ଟମ୍ପ ଅପସାରଣ ବେଳକୁ ପୁଡୁଚେରୀ ୪ ୱିକେଟରେ ୧୨୭ ରନ୍ କରିଥିଲା । ଏହି ସମୟରେ କାର୍ତ୍ତିକ ୧୦୪ ବଲ୍‌ରେ ୧୨ ଚୌକା ସହ ୭୭ ଓ ଅହମ୍ମଦ୍ ୭୩ ବଲ୍ ଖେଳି ୨ ଚୌକା ସହ ୩୧ ରନ୍‌ରେ ବ୍ୟାଟିଂ କରୁଥିଲେ । ଅନ୍ୟ ୩ଜଣ ଖେଳାଳି ଦୁଇ ଅଙ୍କ ଛୁଇଁପାରି ନଥିଲେ ।

ପ୍ରଥମ ଶ୍ରେଣୀ କ୍ରିକେଟରେ ରାଜେଶଙ୍କୁ ୧୦୦ ୱିକେଟ

ଭୁବନେଶ୍ୱର, ୩।୨ (ସମିସ): ଓଡ଼ିଶାର ୨୩ ବର୍ଷୀୟ ଫାଷ୍ଟ ବୋଲର ରାଜେଶ ମହାନ୍ତି କଟକ ବାରବାଟୀରେ ଚାଲିଥିବା ପୁଡୁଚେରୀ ବିପକ୍ଷ ରଣଜୀ ଏଲିଟ ଗ୍ରୁପ୍-ଡି' ମ୍ୟାଚ୍‌ରେ ପ୍ରତିପକ୍ଷ ଓପନର ଆକାଶ

କରଗେଭ୍‌ଙ୍କୁ ବୋଲ୍ଡ କରି ପ୍ରଥମଶ୍ରେଣୀ କ୍ରିକେଟରେ ୧୦୦ତମ ୱିକେଟ ପୂରଣ କରିଛନ୍ତି । ଏଥିଲାଗି ତାଙ୍କୁ ୨୪ଟି ମ୍ୟାଚ୍‌ର ସହାୟତା ନେବାକୁ ପଡ଼ିଥିଲା । ଏଥିରେ ସେ ୪୦୪୨ଟି ବଲ ବୋଲିଂ କରି ୨୧.୧୯ ହାରରେ ୧୦୧ଟି ୱିକେଟ ଅକ୍ତିଆର କରିଛନ୍ତି । ୨୦୧୮-୧୯ରୁ ପ୍ରଥମଶ୍ରେଣୀ କ୍ରିକେଟ ଜୀବନ ଆରମ୍ଭ କରିଥିବା ଏହି ଡାହାଣହାତୀ ଫାଷ୍ଟ ବୋଲର ଓଡ଼ିଶା ପକ୍ଷରୁ ୨୩ଟି ରଣଜୀ ମ୍ୟାଚ୍ ଓ ଇଣ୍ଡିଆ ଗ୍ରିନ୍ ପକ୍ଷରୁ ଗୋଟିଏ ମ୍ୟାଚ୍ ଖେଳିଛନ୍ତି । ରାଜେଶ ଗୋଟିଏ ପାଳିରେ ୭ଥର ୫ଟି କିମ୍ବା ତା'ଠାରୁ ଅଧିକ ଓ ଗୋଟିଏ ମ୍ୟାଚ୍‌ରେ ୩ଥର ୧୦ଟି କିମ୍ବା ତା'ଠାରୁ ଅଧିକ ୱିକେଟ ନେବାରେ ସଫଳ ହୋଇଛନ୍ତି । ଗୋଟିଏ ପାଳିରେ ତାଙ୍କର ଶ୍ରେଷ୍ଠ ବୋଲିଂ ସଫଳତା ହେଉଛି ୪୭ ରନ୍ ଦେଇ ୬ଟି ୱିକେଟ ନେବା । ରାୟପୁରରେ ଖେଳାଯାଇଥିବା ଛତିଶଗଡ଼ ବିପକ୍ଷ ମ୍ୟାଚ୍‌ରେ ସେ ଏହି ସଫଳତା ପାଇଛନ୍ତି । ଡ୍ରିମ୍ବ କ୍ରିକେଟ ଗ୍ରାଉଣ୍ଡରେ ସେ ସର୍ବାଧିକ ୩ଥର ଗୋଟିଏ ପାଳିରେ ୫ଟି କିମ୍ବା ତା'ଠାରୁ ଅଧିକ ୱିକେଟ ନେଇଛନ୍ତି । ରାୟପୁର, ଆସାମର ବର୍ଷାପଡ଼ା ଓ ଡ୍ରିମ୍ବ କ୍ରିକେଟ ଗ୍ରାଉଣ୍ଡରେ ସେ ଥରେ ଲେଖାଏଁ ଗୋଟିଏ ମ୍ୟାଚ୍‌ରେ ୧୦ଟି କିମ୍ବା ତା'ଠାରୁ ଅଧିକ ୱିକେଟ ନେଇଛନ୍ତି । ଏହି ସମୟରେ ସେ ଆସାମ ବିପକ୍ଷରେ ସର୍ବାଧିକ ୧୬ଟି, ଜମ୍ମୁ-କାଶ୍ମୀର ବିପକ୍ଷରେ ୧୨ଟି ଓ ଛତିଶଗଡ଼ ବିପକ୍ଷରେ ୧୦ଟି ୱିକେଟ ନେଇଛନ୍ତି ।

● ଡେଭିସ୍ କପ୍ ବିଶ୍ୱ ଗ୍ରୁପ୍ ୧ ପ୍ଲେ- ଅଫ୍

ପାକିସ୍ତାନ ବିପକ୍ଷରେ ଭାରତ ୨-୦ରେ ଅଗ୍ରଣୀ

ଇସଲାମାବାଦ, ୩।୨(ଏଜେନ୍ସି): ଇସଲାମାବାଦ ସ୍ପୋର୍ଟ୍ସ କମ୍ପ୍ଲେକ୍ସରେ ଶନିବାରଠାରୁ ଭାରତ ଓ ପାକିସ୍ତାନ ମଧ୍ୟରେ ଡେଭିସ୍ କପ୍ ବିଶ୍ୱ ଗ୍ରୁପ୍ ୧ ପ୍ଲେ-ଅଫ୍ ଆରମ୍ଭ ହୋଇଛି । ଭାରତ ସଫଳତାର ସହ ନିଜର ନିଜର ପୂର୍ବ ପ୍ରଦର୍ଶନ ଦୋହରାଇବାରେ ସଫଳ ହୋଇଛି । ପ୍ରଥମ ଦିବସରେ ଭାରତୀୟ ଖେଳାଳିମାନେ ଦୁଇଟି ଏକକ ମ୍ୟାଚ୍ ଜିତି ଦଳକୁ ୨-୦ରେ ଅଗ୍ରଣୀ କରାଇଛନ୍ତି । ଭାରତର ରାମକୁମାର ରାମନାଥନ ଓ ଏନ୍ ଶ୍ରୀରାମ ବାଲାଜୀ ସେମାନଙ୍କ ଏକକ ମ୍ୟାଚ୍‌ରେ ବିଜୟୀ ହୋଇଛନ୍ତି । ପ୍ରଥମ ଏକକ ମୁକାବିଲାରେ ରାମନାଥନ ଦୁଇ ଘଣ୍ଟାରେ ୬-୭, ୭-୬, ୬-୦ ସେଟ୍‌ରେ ୪୩ ବର୍ଷୀୟ ଏଇସାମ ଉଲ ହକ କୁରେସିଙ୍କୁ ପରାସ୍ତ କରିଥିଲେ । ସେହିପରି ଦ୍ୱିତୀୟ ଏକକ ମ୍ୟାଚ୍‌ରେ ବାଲାଜୀ ଏକ ଘଣ୍ଟା ୧୫ ମିନିଟ୍‌ରେ ୭-୫, ୬-୩ ସେଟ୍‌ରେ ପାକିସ୍ତାନର ଅକିଲ ଖାନଙ୍କୁ ହରାଇ ଦଳକୁ ଅଗ୍ରଣୀ କରାଇଥିଲେ । ରବିବାର ଯୁଗଳ ଓ ଦୁଇଟି ରିଭର୍ସ ଏକକ ମ୍ୟାଚ୍ ଖେଳାଯିବ । ଦୀର୍ଘ ୬୦ ବର୍ଷ ପରେ ଡେଭିସ କପ୍ ଖେଳିବାକୁ ଭାରତୀୟ ଦଳ ପାକିସ୍ତାନ ଗସ୍ତ କରିଛି । ଫଳରେ ଏହି ଗସ୍ତର ଗୁରୁତ୍ୱ ଯଥେଷ୍ଟ ବଢ଼ିଯାଇଛି । ୧୯୬୪ରେ ଶେଷଥର ପାଇଁ ଭାରତ ପାକିସ୍ତାନ ଗସ୍ତ କରି ୪-୦ରେ ବିଜୟୀ ହୋଇଥିଲା ।

ଦ୍ୱିତୀୟ ସନ୍ତାନର ଜନକ ହେବେ କୋହଲି

ନୂଆଦିଲ୍ଲୀ, ୩।୨(ଏଜେନ୍ସି): ଇଂଲଣ୍ଡ ବିପକ୍ଷ ପ୍ରଥମ ଦୁଇଟି ଟେଷ୍ଟରୁ ଭାରତୀୟ ବ୍ୟାଟିଂ ସୁପରଷ୍ଟାର ବିରାଟ କୋହଲି ଓହରିଯିବାର କାରଣ ଏବେ ସ୍ପଷ୍ଟ ହୋଇଛି । କୋହଲି ଖୁବଶୀଘ୍ର ଦ୍ୱିତୀୟ ସନ୍ତାନର ଜନକ ହେବାକୁ ଯାଉଛନ୍ତି । ଏ ନେଇ ତାଙ୍କ ରୟାଲ ଚ୍ୟାଲେଞ୍ଜର୍ସ ସାଥି ଖେଳାଳି ତଥା ଦକ୍ଷିଣ ଆଫ୍ରିକା କିମ୍ବଦନ୍ତୀ ବ୍ୟାଟର ଏବି ଡିଭିଲର୍ସ ସୂଚନା ଦେଇଛନ୍ତି । କୋହଲି ଏବେ ନିଜ ପରିବାର ସହ ସମୟ ବିତାଉଛନ୍ତି । ଖାସ୍ ଏଥିପାଇଁ ସେ ଇଂଲଣ୍ଡ ବିପକ୍ଷ ପ୍ରଥମ ଦୁଇଟି ଟେଷ୍ଟରୁ ଓହରିଯିବାକୁ ନିଷ୍ପତ୍ତି ନେଇଥିଲେ ବୋଲି ଡିଭିଲର୍ସ ସାମାଜିକ ଗଣମାଧ୍ୟମ ୟୁଟ୍ୟୁବ୍‌ରେ କହିଛନ୍ତି । କୋହଲି ଭଲ ଅଛନ୍ତି ବୋଲି ସେ କହିଛନ୍ତି । ପ୍ରଥମ ଦୁଇଟି ଟେଷ୍ଟ ଖେଳୁ ନଥିବାରୁ କୋହଲିଙ୍କୁ ନେଇ ବିଭିନ୍ନ ଗୁଜବ ଶୁଣିବାକୁ ମିଳିଥିଲା । କୋହଲି କିମ୍ବା ଭାରତୀୟ କ୍ରିକେଟ କଣ୍ଟ୍ରୋଲ ବୋର୍ଡ (ବିସିସିଆଇ) ଏ ନେଇ କୌଣସି ସୂଚନା ଦେଇ ନଥିଲେ । ଫଳରେ ପ୍ରଶଂସକ ମନରେ ଉତ୍କଣ୍ଠା ବଢ଼ିବାରେ ଲାଗିଥିଲା । ଉଲ୍ଲେଖଥାଉ କି, କୋହଲି ଓ ତାଙ୍କ ବଲିଉଡ ଅଭିନେତ୍ରୀ ପତ୍ନୀ ଅନୁଷ୍କା ଶର୍ମାଙ୍କର ଭାମିକା ନାମରେ ୩ ବର୍ଷର ଝିଅ ଅଛି ।

ତୃତୀୟ ଅନ୍ ଅଫିସିଆଲ ଟେଷ୍ଟ

ଇଂଲଣ୍ଡ ଲାୟନ୍ସର ବିଜୟ ଲକ୍ଷ୍ୟ ୪୦୩

ଅହମ୍ମଦାବାଦ, ୩।୨(ଏଜେନ୍ସି): ସ୍ଥାନୀୟ ନରେନ୍ଦ୍ର ମୋଦି ଷ୍ଟାଡିୟମରେ ଚାଲିଥିବା ତୃତୀୟ ଅନ୍‌ଅଫିସିଆଲ ଟେଷ୍ଟ ନିର୍ଣ୍ଣାୟକ ମୋଡରେ ପହଞ୍ଚିଛି । ପ୍ରଥମ ପାଳିରେ ୭ ରନ ପଛରେ ପଡ଼ିବା ପରେ ଭାରତ ପ୍ରତ୍ୟାବର୍ତ୍ତନ କରି ଦ୍ୱିତୀୟ ପାଳିରେ ୧୦୭.୧ ଓଭରରେ ୪୦୯ ରନର ବଡ଼ ସ୍କୋର ହାସଲ କରି ଅଲଆଉଟ ହୋଇଛି । ଫଳରେ ଇଂଲଣ୍ଡ ସମ୍ମୁଖୀନରେ ୪୦୩ ରନର ବିଜୟ ଲକ୍ଷ୍ୟ ଧାର୍ଯ୍ୟ ହୋଇଛି । ଜବାବରେ ଇଂଲଣ୍ଡ ଦ୍ୱିତୀୟ ପାଳି ଆରମ୍ଭ କରି ଶନିବାର ତୃତୀୟ ଦିବସ ଖେଳ ଶେଷ ସୁଦ୍ଧା ୨୪ ଓଭରରେ ୨ ୱିକେଟ ହରାଇ ୮୩ ରନ ସଂଗ୍ରହ କରିଛି । ଫଳରେ ଇଂଲଣ୍ଡ ୮ ୱିକେଟ ବାକିଥାଇ ବିଜୟ ପାଇଁ ଆଉ ୩୨୦ ରନ ଆବଶ୍ୟକ କରୁଛି । ଷ୍ଟମ୍ପ ଅପସାରଣ ବେଳକୁ ଓପନର ଆଲେକ୍ସ ଲିଜ୍ ୪୧ ଓ ମାଥ୍ୟୁ ଫିସର ୧ ରନକରି ଅପରାଜିତ ରହିଛନ୍ତି । କିଟନ ଜେନିଙ୍ଗ୍‌ସ ୨୭ ଓ ଓଲିଭର ପ୍ରାଇସ୍ ୧୧ ରନକରି ଅଫ୍‌ସ୍ପିନର ସାରାଂଶ ଜୈନଙ୍କ ଦ୍ୱାରା ଆଉଟ ହୋଇଛନ୍ତି ।

ସୁଦର୍ଶନଙ୍କ ଲଢୁଆ ଶତକ

ଅସମାପ୍ତ ଦ୍ୱିତୀୟ ପାଳି ସ୍କୋର ୧୪୮/୩ରୁ ଖେଳ ଆରମ୍ଭ କରି ଭାରତ ଶନିବାର ଅଲଆଉଟ ହୋଇଥିଲା । ଓଭରନାଇଟ ବ୍ୟାଟର ସାଇ ସୁଦର୍ଶନ ୫୪ରୁ ଖେଳ ଆରମ୍ଭ କରି ୧୧୭ ରନର ଶତକୀୟ ପାଳି ଖେଳି ଫିସରଙ୍କ ବଲ୍‌ରେ ଓଲି ରବିନସନଙ୍କୁ କ୍ୟାଚ୍ ଦେଇ ଆଉଟ ହୋଇଥିଲେ । ଅନ୍ୟମାନଙ୍କ ମଧ୍ୟରେ ତିଳକ ବର୍ମା ୪୬, ରିଙ୍କୁ ସିଂ ୩୮, ୱିକେଟରକ୍ଷକ ବ୍ୟାଟର କୁମାର କୁଶାଗ୍ର ୪୦, ସାରାଂଶ ଜୈନ ୬୩, ଆକାଶଦୀପ ୩୧ ରନକରି ଆଉଟ ହୋଇଥିଲେ । ବୋଲିଂରେ ଇଂଲଣ୍ଡ ପକ୍ଷରୁ ଜେମ୍ସ କୋଲେସ ଓ ଡାନ ମାଉସଲି ୩ଟି ଲେଖାଏ ମାଥ୍ୟୁ ପଟ୍ସ ଓ ମାଥ୍ୟୁ ଫିସର ୨ଟି ଲେଖାଏ ୱିକେଟ ଅକ୍ତିଆର କରିଥିଲେ ।

ମାଥ୍ୟୁସ, ଚାଣ୍ଡିମଲଙ୍କ ଶତକ: ଶ୍ରୀଲଙ୍କା ବୃହତ୍ ଅଗ୍ରଣୀ

କଲମ୍ବୋ, ୩।୨(ଏଜେନ୍ସି): ସ୍ଥାନୀୟ ସିଂହଳି ସ୍ପୋର୍ଟ୍ସ ଗ୍ରାଉଣ୍ଡରେ ଚାଲିଥିବା ଆଫଗାନିସ୍ତାନ ବିପକ୍ଷ ଏକମାତ୍ର ଟେଷ୍ଟ ମ୍ୟାଚ୍‌ରେ ଘରୋଇ ଶ୍ରୀଲଙ୍କା ବୃହତ୍ ଅଗ୍ରଣୀ ହାସଲ କରିବା ସହ ସ୍ଥିତି ଦୃଢ଼ କରିଛି । ଟସ୍ ହାରି ପ୍ରଥମେ ପାଳିରେ ଆଫଗାନିସ୍ତାନ ୬୨.୪ ଓଭରରେ ୧୯୮ ରନକରି ଅଲଆଉଟ ହୋଇଥିଲା । ଜବାବରେ ପ୍ରଥମ ପାଳି ଆରମ୍ଭ କରି ଶ୍ରୀଲଙ୍କା ଆଞ୍ଜେଲୋ ମାଥ୍ୟୁସ୍ ଓ ଦୀନେଶ ଚାଣ୍ଡିମଲଙ୍କ ଶତକ ସହାୟତାରେ ଶନିବାର ଦ୍ୱିତୀୟ ଦିବସ ଖେଳ ଶେଷ ସୁଦ୍ଧା ୧୦୧.୨ ଓଭରରେ ୬ ୱିକେଟ ହରାଇ ୪୧୦ ରନ ସଂଗ୍ରହ କରିଛି । ଫଳରେ ୪ ୱିକେଟ ବାକି ଥାଇ ଶ୍ରୀଲଙ୍କା ଏବେ ୨୧୨ ରନର ବୃହତ ଅଗ୍ରଣୀ ହାସଲ କରିଛି । ଷ୍ଟମ୍ପ ଅପସାରଣ ବେଳକୁ ସାଦିରା ସମରବିକ୍ରମା ୨୧ ରନକରି ଅପରାଜିତ ରହିଛନ୍ତି । ଅସମାପ୍ତ ପ୍ରଥମ ପାଳି ସ୍କୋର ୮୦/୦ରୁ ଶ୍ରୀଲଙ୍କା ଖେଳ ଆରମ୍ଭ କରିଥିଲା । ମାଥ୍ୟୁସ୍ ୧୪୧ ଓ ଚାଣ୍ଡିମଲ ୧୦୭ ରନର ଶତକୀୟ ପାଳି ଖେଳିଥିବା ବେଳେ ଓପନର ଦୁମିଥ କରୁଣାରତ୍ନେ ୭୭, ନିଶାନ ମଦୁସ୍କା ୩୭, କୁଶଲ ମେଣ୍ଡିସ୍ ୧୦ ଓ

ଅଧିନାୟକ ଧନଞ୍ଜୟ ଡିସିଲଭା ବିନା ସ୍କୋରରେ ଆଉଟ ହୋଇଥିଲେ । ମାଥ୍ୟୁସ ଏଥିସହ ୧୬ତମ ଟେଷ୍ଟ ଶତକ ଅର୍ଜନ କରିଛନ୍ତି । ବୋଲିଂରେ ଆଫଗାନିସ୍ତାନ ପାଇଁ ନଭିଦ ଜଦ୍ରାନ ଓ କାଇସ୍ ଅହମ୍ମଦ ଦୁଇଟି ଲେଖାଏ ନିଜତ ମାସୁଦ ଗୋଟିଏ ୱିକେଟ ନେଇଥିଲେ ।

୨୩ ବର୍ଷରୁ କମ୍ ମହିଳା କ୍ରିକେଟ

ସୌରାଷ୍ଟ୍ରଠାରୁ ହାରିଲା ଓଡ଼ିଶା

ଭୁବନେଶ୍ୱର, ୩।୨ (ସମିସ): ମୁମ୍ବଇରେ ଚାଲିଥିବା ୨୩ ବର୍ଷରୁ କମ୍ ଦିନିକିଆ ମହିଳା କ୍ରିକେଟ ଟୁର୍ଣ୍ଣାମେଣ୍ଟର ଶନିବାର ଖେଳାଯାଇଥିବା ମ୍ୟାଚ୍‌ରେ ଓଡ଼ିଶା ପରାଜିତ ହୋଇଛି । ଏଥର ଦଳ ସୌରାଷ୍ଟ୍ର ନିକଟରୁ ୨ ୱିକେଟରେ ହାରିଛି । ଏହି ମ୍ୟାଚ୍‌ରେ ଶୁଭ୍ରନିର୍ଝରିଣୀ ସ୍ୱାଇଁ ୮୪ ବଲ୍‌ରେ ଅପରାଜିତ ୫୪ ଓ କୁସୁମ ତିରିଆ ୯୦ ବଲ୍‌ରେ ୪୦ ରନ୍ କରିବା ଫଳରେ ଓଡ଼ିଶା ପ୍ରଥମେ ବ୍ୟାଟିଂ କରି ୯ ୱିକେଟରେ ୧୭୯ ରନ୍ କରିଥିଲା । ପ୍ରତିପକ୍ଷ ଦଳର ଟି ଧରଣୀ ୩ଟି ଓ ତିଶା ୨ଟି ୱିକେଟ ପାଇଥିଲେ । ଜବାବରେ ସୌରାଷ୍ଟ୍ର ୪୮.୧ ଓଭରରେ ୮ ୱିକେଟ ହରାଇ ବିଜୟ ଲକ୍ଷ୍ୟ ହାସଲ କରିନେଇଥିଲା । ବିଜୟୀ ଦଳ ପକ୍ଷରୁ ଉମେଶ୍ୱରୀ ଜେଠୱା ୬୪ ଓ ଭି

ଶୁଭ୍ରନିର୍ଝରିଣୀ ସ୍ୱାଇଁ

ହୀରା ୩୪ ରନ୍ କରି ଦଳକୁ ଜିତାଇଥିଲେ । ଶୁଭ୍ରନିର୍ଝରିଣୀ ଓ ସୂର୍ଯ୍ୟସ୍ନାତା ସ୍ୱାଇଁ ୨ଟି ଲେଖାଏଁ ୱିକେଟ ପାଇଥିଲେ ମଧ୍ୟ ଦଳକୁ ଜିତାଇ ପାରି ନଥିଲେ ।

ଥାଇଲାଣ୍ଡ ମାଷ୍ଟର୍ସ ବ୍ୟାଡମିଣ୍ଟନ

ସେମିରେ ହାରିଲେ ଚଲିହା

ବ୍ୟାଙ୍କକ୍, ୩।୨(ଏଜେନ୍ସି): ଏଠାରେ ଚାଲିଥିବା ଥାଇଲାଣ୍ଡ ମାଷ୍ଟର୍ସ ସୁପର ୩୦୦ ବ୍ୟାଡମିଣ୍ଟନ ଟୁର୍ଣ୍ଣାମେଣ୍ଟରେ ଭାରତୀୟ ଉଦୀୟମାନ ମହିଳା ଖେଳାଳି ଅଶ୍ମିତା ଚଲିହା ସେମିଫାଇନାଲରେ ପରାସ୍ତ ହୋଇଛନ୍ତି । ଶନିବାର ଅନୁଷ୍ଠିତ ସେମି ମୁକାବିଲାରେ ଗୁଆହାଟିର ୨୪ ବର୍ଷୀୟା ଚଲିହା ବିଶ୍ୱର ୧୭ ନଂ ଖେଳାଳି ଥାଇଲାଣ୍ଡର ସୁପାନିଦା କେଟ୍‌ଥୋଙ୍ଗଂଠାରୁ ୧୩-୨୧, ୧୨-୨୧ରେ ମାତ୍ର ୩୫ ମିନିଟ୍ ମଧ୍ୟରେ ପରାସ୍ତ ହୋଇ ଫାଇନାଲ ଖେଳିବାର ବଞ୍ଚିତ ହୋଇଛନ୍ତି । ଏଥିସହ ଏହି ଟୁର୍ଣ୍ଣାମେଣ୍ଟରେ ଭାରତୀୟ ଅଭିଯାଦ ଶେଷ ହୋଇଛି । ପୂର୍ବରୁ ପୁରୁଷ ଏକକରେ କିଦାମ୍ବି ଶ୍ରୀକାନ୍ତ, ମିଥୁନ ମଞ୍ଜୁନାଥ, ମହିଳା ଯୁଗଳରେ ତ୍ରିଶା ଜୋଲି ଓ ଗାୟତ୍ରୀ ଗୋପୀଚାନ୍ଦଙ୍କ ଭଳି ଖେଳାଳି କ୍ୱାର୍ଟରରେ ପରାସ୍ତ ହୋଇ ବିଦାୟ ନେଇସାରିଛନ୍ତି । ପୁରୁଷ ଏକକରେ ତାଇୱାନର ଚୋଉ-ତିଏନ ଚେନ୍ ଓ ସିଙ୍ଗାପୁରର ଲୋହ କିନ ୱେଇ ଫାଇନାଲରେ ରବିବାର ପରସ୍ପରକୁ ଭେଟିବେ । ସେହିପରି ମହିଳା ଏକକ ଫାଇନାଲରେ ଜାପାନର ଆୟା ଓହରି ଓ ସ୍ଥାନୀୟ ଖେଳାଳି ସୁପନିଦା କେଟଥୋଙ୍ଗ ଟାଇଟଲ ପାଇଁ ପରସ୍ପରକୁ ଭେଟିବେ ।

● ତ୍ରିରାଷ୍ଟ୍ରୀୟ ଦୃଷ୍ଟିହୀନ କ୍ରିକେଟ ସିରିଜ୍ ୨୨ରୁ

ଭାରତୀୟ ଦଳରେ ୪ ଓଡ଼ିଆ

ଦେବରାଜ ବେହେରା

ନକୁଳ ବଡ଼ନାୟକ

ପଙ୍କଜ ଭୁଏ

ସୁଖରାମ ମାଝୀ

ଭୁବନେଶ୍ୱର, ୩।୨ (ସମିସ): ଭାରତ, ପାକିସ୍ତାନ ଓ ଶ୍ରୀଲଙ୍କାକୁ ନେଇ ତ୍ରିରାଷ୍ଟ୍ରୀୟ ଦୃଷ୍ଟିହୀନ କ୍ରିକେଟ ପ୍ରତିଯୋଗିତା ଦୁବାଇରେ ଫେବୃଆରୀ ୨୨ରୁ ଆରମ୍ଭ ହେବ । ଏହି ପ୍ରତିଯୋଗିତା ଲାଗି ଏକ ୧୭ ଜଣିଆ ଭାରତୀୟ ଦଳ ଘୋଷଣା କରାଯାଇଛି । ଏହି ଦଳରେ ଓଡ଼ିଶାରୁ ୪ଜଣ ଖେଳାଳି ସ୍ଥାନ ପାଇଛନ୍ତି । ସେମାନେ ହେଲେ ପଙ୍କଜ ଭୁଏ, ନକୁଳ ବଡ଼ନାୟକ, ସୁଖରାମ ମାଝୀ ଓ ଦେବରାଜ ବେହେରା । ସୁଖରାମ ଦୀର୍ଘ ୭ ବର୍ଷ ପରେ ଭାରତୀୟ ଦଳକୁ ଫେରିଛନ୍ତି । ସେହିପରି ଦେବରାଜ ବେହେରା ପ୍ରଥମଥର ଜାତୀୟ ଦଳରେ ସ୍ଥାନ ପାଇଛନ୍ତି । ନିକଟରେ ଶ

ଏଫ୍‌ଆଇଏଚ୍ ପ୍ରୋ ଲିଗ୍

ପରାଜୟରୁ ଭାରତର ଅଭିଯାନ

ଭୁବନେଶ୍ୱର, ୩।୨ (ସମିସ): ଆଗାମୀ ପ୍ୟାରିସ ଅଲିମ୍ପିକ୍ସକୁ ଯୋଗ୍ୟତା ଅର୍ଜନ କରିବାରେ ବିଫଳ ହୋଇଥିବା ଭାରତୀୟ ମହିଳା ହକି ଦଳ ଶନିବାରଠାରୁ ଏଠାରେ ଆରମ୍ଭ ହୋଇଥିବା ଚଳିତ ଏଫ୍‌ଆଇଏଚ୍ ପ୍ରୋ ଲିଗ୍‌ରେ ପରାଜୟରୁ ଅଭିଯାନ କରିଛି। ସ୍ଥାନୀୟ କଳିଙ୍ଗ ଷ୍ଟାଡିୟମରେ ଅନୁଷ୍ଠିତ ଏକ କଡ଼ା ସଂଘର୍ଷପୂର୍ଣ୍ଣ ମୁକାବିଲାରେ ଚାଇନା ଚମତ୍କାର ପ୍ରତ୍ୟାବର୍ତ୍ତନ କରି ୨-୧ ଗୋଲରେ ଭାରତକୁ ହରାଇଦେଇଛି। ଏଥିସହ ବିଶ୍ୱ ମାନ୍ୟତାର ୧୦ମ ସ୍ଥାନରେ ରହିଥିବା ଚାଇନା ମହିଳା ଦଳ ୩ ପଏଣ୍ଟ ଅର୍ଜନ କରି ଖାତା ଖୋଲିଛି। ଘରୋଇ ଭାରତ ଆଗାମୀ ମୁକାବିଲାରେ ସୋମବାର ବିଶ୍ୱର ଏକ ନମ୍ବର ଦଳ ନେଦରଲାଣ୍ଡସକୁ ଭେଟିବ। ଏହି ମ୍ୟାଚରେ ଭାରତର ସାଲିମା ଟେଟେ କ୍ୟାରିୟରର ୧୦୦ତମ ଅନ୍ତର୍ଜାତୀୟ ମ୍ୟାଚ୍ ଖେଳିଥିଲେ।

ହକିର ଅନ୍ୟତମ ସମ୍ମାନଜନକ ପ୍ରତିଯୋଗିତା ଏଫ୍‌ଆଇଏଚ୍ ପ୍ରୋ ଲିଗ୍ ସହ ଓଡ଼ିଶାକୁ ପୁଣିଥରେ ହକି ଫିଭର ଫେରିଛି। ଶନିବାର ସନ୍ଧ୍ୟାରେ ବିଶ୍ୱ ମାନ୍ୟତାର ୮ମ ସ୍ଥାନରେ ରହିଥିବା ଘରୋଇ ଭାରତୀୟ ମହିଳା ଦଳ ସହ ଚାଇନାର ସାମ୍ନାସାମ୍ନି ହୋଇଥିଲା। କିନ୍ତୁ ବିଶ୍ୱ ମାନ୍ୟତାରେ ଭାରତଠାରୁ ୨ଟି ସ୍ଥାନ ତଳେ ରହିଥିଲେ ମଧ୍ୟ ଚାଇନା ଦମ୍‌ଦାର ପ୍ରତ୍ୟାବର୍ତ୍ତନ କରି ୨-୧ରେ ବିଜୟ ହାସଲ କରିଥିଲା। ଏହି ମ୍ୟାଚର ପ୍ରଥମ କ୍ୱାର୍ଟରର ୧୫ତମ ମିନିଟ୍‌ରେ ବନ୍ଦନା କାଟାରିୟା ଏକ ଫିଲ୍ଡ ଗୋଲ୍ ଦେଇ ଭାରତକୁ ୧-୦ରେ ଅଗ୍ରଣୀ କରାଇଥିଲେ। ପ୍ରଥମାର୍ଦ୍ଧ ସୁଦ୍ଧା ଭାରତ ଏହି ସ୍ଥିତିକୁ ବଳବତ୍ତର ରଖିଥିଲା। କିନ୍ତୁ ୩ୟ ଓ ନିର୍ଣ୍ଣାୟକ ୪ର୍ଥ କ୍ୱାର୍ଟରରେ ଗୋଟିଏ ଲେଖାଏ ଗୋଲ୍ ଦେଇ ଚାଇନା ଭାରତ ହାତରୁ ବିଜୟ ଛଡ଼ାଇ ଆଣିଥିଲା। ୪୦ତମ ମିନିଟ୍‌ରେ ଡାନ୍ ୱେନ ଏକ ଫିଲ୍ଡ ଗୋଲ୍ ଦେଇ ମ୍ୟାଚକୁ ୧-୧ର ବରାବର୍‌ସ୍ଥିତିକୁ ଆଣିଥିଲେ। ଏହାପରେ ୫୨ତମ ମିନିଟ୍‌ରେ ଗୁ ବିଙ୍ଗଫେଙ୍ଗ ଏକ ପେନାଲ୍ଟି କର୍ଣ୍ଣରକୁ ଗୋଲରେ ରୂପାନ୍ତରିତ କରି ଚାଇନାକୁ ୨-୧ରେ ଅଗ୍ରଣୀ କରାଇଥିଲେ। ଭାରତ ଶେଷ ୮ ମିନିଟ୍‌ରେ କିଛିଟା ଲଢ଼େଇ କରିଥିଲେ ମଧ୍ୟ ମ୍ୟାଚକୁ ଫେରିପାରି ନ ଥିଲା। ମ୍ୟାଚରେ ଗୁରୁତ୍ୱପୂର୍ଣ୍ଣ ଭୂମିକା ତୁଲାଇଥିବା ଡାନ୍ ୱେନ ଶ୍ରେଷ୍ଠ ଖେଳାଳି ବିବେଚିତ ହୋଇଥିଲେ। କ୍ରୀଡ଼ାମନ୍ତ୍ରୀ ତୁଷାରକାନ୍ତି ବେହେରା ଅତିଥିଭାବେ ଯୋଗଦେଇ ତାଙ୍କୁ ପୁରସ୍କାର ପ୍ରଦାନ କରିଥିଲେ।

ଆଜିର ମ୍ୟାଚ୍
ଚାଇନା-ଅଷ୍ଟ୍ରେଲିଆ
ସନ୍ଧ୍ୟା- ୫ଟା ୩୦
ଭାରତ-ନେଦରଲାଣ୍ଡସ
ରାତି ୭ଟା ୩୦ରୁ
ସ୍ଥାନ- କଳିଙ୍ଗ ଷ୍ଟାଡିୟମ

ଯଶସ୍ୱୀ ଜୟସ୍ୱାଲଙ୍କ ଦ୍ୱିଶତକ, ଯଶପ୍ରୀତ ବୁମ୍‌ରାଙ୍କୁ ୬ ୱିକେଟ

ଦ୍ୱିତୀୟ ଟେଷ୍ଟରେ ଭାରତର ସ୍ଥିତି ମଜଭୁତ

ବିଶାଖାପାଟଣା, ୩।୨ (ଏଜେନ୍ସି): ଯୁବ ଓପନର ଯଶସ୍ୱୀ ଜୟସ୍ୱାଲଙ୍କ ଦ୍ୱିଶତକ ଓ ଫାଷ୍ଟ ବୋଲର ଯଶପ୍ରୀତ୍ ବୁମ୍‌ରାଙ୍କ ଘାତକ ବୋଲିଂ ବଳରେ ଏଠାରେ ଚାଲିଥିବା ଇଂଲଣ୍ଡ ବିପକ୍ଷ ଦ୍ୱିତୀୟ ଟେଷ୍ଟରେ ଭାରତର ସ୍ଥିତି ମଜଭୁତ ହୋଇଛି। ଏହି ମ୍ୟାଚ୍‌ରେ ଜୟସ୍ୱାଲ ତାଙ୍କ ଟେଷ୍ଟ ଜୀବନର ପ୍ରଥମ ଦ୍ୱିଶତକ (୨୦୯ରନ୍) କରିବା ଫଳରେ ପ୍ରଥମେ ବ୍ୟାଟିଂ କରିଥିବା ଭାରତ ପ୍ରଥମ ପାଳିରେ ୩୯୬ ରନ୍ କରିଥିଲା। ଜବାବରେ ଯଶପ୍ରୀତ୍ ବୁମ୍‌ରାଙ୍କ ବୋଲିଂକୁ ଉଚିତ ମୁକାବିଲା କରି ନପାରି ଇଂଲଣ୍ଡ ପ୍ରଥମ ପାଳିରେ ୨୫୩ ରନ୍ କରି ଅଲ୍‌ଆଉଟ ହୋଇଥିଲା। ବୁମ୍‌ରା ଘାତକ ବୋଲିଂ କରି ୪୫ ରନ୍‌ରେ ୬ଜଣଙ୍କୁ ଆଉଟ କରିବା ସହ ଟେଷ୍ଟ କ୍ରିକେଟରେ ୧୫୦ତମ ୱିକେଟ ପୂରଣ କରିଛନ୍ତି। ଘରୋଇ ଦଳ ପ୍ରଥମ ପାଳିରେ ୧୪୩ ରନ୍‌ର ଅଗ୍ରଣୀ ନେବା ପରେ ଦ୍ୱିତୀୟ ପାଳିରେ ଚମତ୍କାର ବ୍ୟାଟିଂ କରି ୫ ଓଭରରେ କୌଣସି ୱିକେଟ ନ ହରାଇ ୨୮ ରନ୍ ସଂଗ୍ରହ କରିନେଇଛି। ଷ୍ଟମ୍ପ ଅପସାରଣ ବେଳକୁ ଜୟସ୍ୱାଲ ୧୫ ଓ ରୋହିତ ଶର୍ମା ୧୩ ରନ୍‌ରେ ବ୍ୟାଟିଂ କରୁଥିଲେ। ଖେଳ ଆଉ ୩ ଦିନ ବାକି ଥିଲାବେଳେ ଭାରତ ୧୭୧ ରନ୍‌ରେ ଆଗୁଆ ରହିଛି। ସୂଚନାଯୋଗ୍ୟ ହାଇଦରାବାଦ୍‌ରେ ଖେଳାଯାଇଥିବା ପ୍ରଥମ ଟେଷ୍ଟରେ ଭାରତ ଦ୍ୱିତୀୟ ଦିନ ଖେଳ ଶେଷରେ ସମାନ ସ୍ଥିତିରେ ଥିଲା। ଏବେ ଦେଖିବାର କଥା ଭାରତ ପ୍ରଥମ ଟେଷ୍ଟ ପରାଜୟର ପ୍ରତିଶୋଧ ନେବାରେ ସମର୍ଥ ହେଉଛି କିମ୍ବା ଦ୍ୱିତୀୟ ପରାଜୟ ବରଣ କରୁଛି।

ଯଶସ୍ୱୀ ଜୟସ୍ୱାଲ

ଟେଷ୍ଟ ଜୀବନର ପ୍ରଥମ ଦ୍ୱିଶତକ

ପୂର୍ବରୁ ଭାରତ ତାହାର ଅସମାପ୍ତ ପ୍ରଥମ ପାଳି ୬ ୱିକେଟରେ ୩୩୬ ରନ୍‌ରୁ ଖେଳ ଆରମ୍ଭ କରି ଦ୍ରୁତଗତିରେ ରନ୍ ସଂଗ୍ରହ କରିଥିଲା। ପୂର୍ବଦିନ ୧୭୯ ରନ୍‌ରେ ଅପରାଜିତ ଥିବା ଓପନର ଜୟସ୍ୱାଲ ଶନିବାର ଦ୍ୱିତୀୟ ଦିନରେ ଆଉ ୩୦ ରନ୍ ଯୋଗ କରିବା ପରେ ଆଉଟ ହୋଇଥିଲେ। ୨୭୭ ବଲ୍‌ରେ ୧୮ ଚୌକା ଓ ୭ ଛକା ସହ ଜୟସ୍ୱାଲ ଏଠାରେ ଜୀବନର ପ୍ରଥମ ଟେଷ୍ଟ ଦ୍ୱିଶତକ ହାସଲ କରିଥିଲେ। ସେ ମୋଟ ୨୦୯ ରନ୍ କରିଥିଲେ। ଭାରତ ଆଉ ୬୦ ରନ୍ କରିବା ପରେ ୩୯୬ ରନ୍‌ରେ ଅଲଆଉଟ ହୋଇଥିଲା। ଇଂଲଣ୍ଡ ପକ୍ଷରୁ ଜେମ୍ସ ଆଣ୍ଡରସନ, ସୋଏବ ବସିର ଓ ରେହାନ ଅହମ୍ମଦ୍ ୩ଟି ଲେଖାଏଁ ୱିକେଟ ପାଇଥିଲେ।

ବୁମ୍‌ରାଙ୍କ ଘାତକ ବୋଲିଂ

ଇଂଲଣ୍ଡ ଦଳ ଆକ୍ରମଣାତ୍ମକ ଭଙ୍ଗୀରେ ପାଳି ଆରମ୍ଭ କରି ପ୍ରଥମ ୱିକେଟରୁ ୫୯ ରନ୍ ଉଠାଇଥିଲା। ଓପନର ଜ୍ୟାକ୍ କ୍ରଲି ସର୍ବାଧିକ ୭୬ ରନ୍ କରିଥିଲେ। ଏହା ପରେ ବେନ ଷ୍ଟୋକ୍ସଙ୍କୁ ଛାଡି ଦେଲେ ଇଂଲଣ୍ଡର ଅନ୍ୟ କୌଣସି ବ୍ୟାଟର ଭାରତର ଦୁଇ ବୋଲର ବୁମ୍‌ରା ଓ କୁଲଦୀପ ଯାଦବଙ୍କୁ ମୁକାବିଲା କରିବାରେ ଅସମର୍ଥ ହୋଇଥିଲେ। ଷ୍ଟୋକ୍ସ ଦ୍ୱିତୀୟ ସର୍ବାଧିକ ୪୭ ରନ୍ କରିଥିଲେ। ବୁମ୍‌ରା ଏଠାରେ ସୁନ୍ଦର ବୋଲିଂ ପ୍ରଦର୍ଶନ କରି ଇଂଲଣ୍ଡ ବ୍ୟାଟରଙ୍କୁ ବୋକା ବନାଇ ଦେଇଥିଲେ। ସେ ମାତ୍ର ୧୫.୫ ଓଭର ବୋଲିଂ କରି ୫ଟି ମେଡେନ୍ ସହ ୪୫ ରନ୍ ଦେଇ ୬ଟି ୱିକେଟ ପାଇଥିଲେ। ସେ ପକାଇଥିବା ଆଉଟସୁଇଙ୍ଗରରେ ଜୋ ରୁଟ (୫), ଇନ୍‌ସୁଇଙ୍ଗରରେ ଓଲି ପୋପ୍ (୨୩) ଓ କଟରରେ ଷ୍ଟୋକ୍ସଙ୍କୁ ଆଉଟ କରିଥିଲେ। ବାମହାତୀ କୁଲଦୀପ ୩ଟି ୱିକେଟ ନେଇ ତାଙ୍କୁ ଉପଯୁକ୍ତ ସହାୟତା ଦେଇଥିଲେ।

ବୁମ୍‌ରା ଓ କୁଲଦୀପ

ନେଦରଲାଣ୍ଡସର ବୃହତ୍ ବିଜୟ

ଭୁବନେଶ୍ୱର, ୩।୨ (ସମିସ): ଚଳିତ ଏଫ୍‌ଆଇଏଚ୍ ପ୍ରୋ ଲିଗ୍ (ମହିଳା) ର ଭୁବନେଶ୍ୱର ଲେଗ୍‌ରେ ବିଶ୍ୱର ଏକ ନମ୍ବର ଦଳ ନେଦରଲାଣ୍ଡସ ବୃହତ୍ ବିଜୟରୁ ଅଭିଯାନ ଆରମ୍ଭ କରିଛି। ଶନିବାର ସ୍ଥାନୀୟ କଳିଙ୍ଗ ଷ୍ଟାଡିୟମରେ ଖେଳାଯାଇଥିବା ମ୍ୟାଚରେ ନେଦରଲାଣ୍ଡସ ମହିଳା ହକି ଦଳ ୭-୦ ଗୋଲରେ ଏକପାଖିଆ ଭାବେ ଆମେରିକାକୁ ପରାସ୍ତ କରିଛି। ବିଜୟୀ ଦଳର ପିଏନ୍ ଡିକି ଏକାକି ୪ଟି ଗୋଲ ଦେଇ ବିଜୟରେ ପ୍ରମୁଖ ଭୂମିକା ନିଭାଇଥିଲେ। ଚଳିତ ଏଫ୍‌ଆଇଏଚ୍ ପ୍ରୋ ଲିଗ୍ ୨୦୨୩-୨୪ ସଂସ୍କରଣରେ ନେଦରଲାଣ୍ଡସର ଏହା ୫ମ ମ୍ୟାଚରୁ ୫ମ ବିଜୟଥିଲା। ଦଳ ୧୫ ପଏଣ୍ଟ ପାଇ ୯ ଦଳୀୟ ଟେବଲ୍ ତାଲିକାର ଶୀର୍ଷରେ ରହିଛି। ଅପରପକ୍ଷରେ ଆମେରିକା ପରାଜୟରୁ ଅଭିଯାନ ଆରମ୍ଭ କରିଛି। ନେଦରଲାଣ୍ଡସ ଓ ଆମେରିକା ମଧ୍ୟରେ ଏହା ମୋଟ୍ ଉପରେ ୨୪ତମ ମୁକାବିଲା ଥିଲା। ଯେଉଁଥିରେ ନେଦରଲାଣ୍ଡସ ୨୧ ଓ ଆମେରିକା ମାତ୍ର ୨ଟି ମ୍ୟାଚ ବିଜୟୀ ହୋଇଛି। ଗୋଟିଏ ମ୍ୟାଚ୍ ଅମୀମାଂସିତ ରହିଛି। ଏହି ମ୍ୟାଚରେ ଅତିଥି ଭାବେ ହକି ଇଣ୍ଡିଆର ସଭାପତି ପଦ୍ମଶ୍ରୀ ଦିଲୀପ ତିର୍କି, କ୍ରୀଡ଼ା ସଚିବ ଆର୍.ଭିନୀଲ କ୍ରିଷ୍ଣା, ଓଡ଼ିଶା ହକିର ନିର୍ଦ୍ଦେଶକ ଡେଭିଡ୍ ଜନ, ଏଚ୍‌ପିସିର ମୁଖ୍ୟ କାର୍ଯ୍ୟ ନିର୍ବାହୀ ଦୀପଙ୍କର ମହାପାତ୍ର ପ୍ରମୁଖ ଅତିଥି ଭାବେ ଉପସ୍ଥିତ ରହିଥିଲେ।

ସୋଆ ଅନ୍ତର୍ଜାତୀୟ ଗ୍ରାଣ୍ଡମାଷ୍ଟର୍ସ ଚେସ୍

ବୋରିସ୍‌ଙ୍କୁ ହରାଇ ସାୟନ୍ତନ ଶୀର୍ଷରେ

ଭୁବନେଶ୍ୱର, ୩।୨(ସମିସ): ସ୍ଥାନୀୟ ଶିକ୍ଷା ଓ ଅନୁସନ୍ଧାନ ବିଶ୍ୱବିଦ୍ୟାଳୟ ପରିସରରେ ଚାଲିଥିବା ପ୍ରଥମ ଅନ୍ତର୍ଜାତୀୟ ଗ୍ରାଣ୍ଡମାଷ୍ଟର୍ସ (ଜିଏମ୍) ଚେସ୍ ଫେଷ୍ଟିଭାଲର ଶନିବାର ସପ୍ତମ ଦିବସରେ ୯ମ ରାଉଣ୍ଡ ଖେଳ ଅନୁଷ୍ଠିତ ହୋଇଛି। ପ୍ରଥମ ବୋର୍ଡରେ ରୁଷିଆ ଜିଏମ୍ ବୋରିସ୍‌ଙ୍କୁ ଭାରତୀୟ ଜିଏମ୍ ସାୟନ୍ତନ ଦାସ ପରାସ୍ତ କରି ଏକକ ଅଗ୍ରଣୀ ହାସଲ କରିଛନ୍ତି। ଦ୍ୱିତୀୟ ବୋର୍ଡରେ ଜିଏମ୍ ଦିପ୍ତାୟନ ଘୋଷ ପ୍ରତିପକ୍ଷ ସୋହମ କାମୋତ୍ରାଙ୍କୁ ପରାସ୍ତ କରିଥିଲେ। ତୃତୀୟ ବୋର୍ଡରେ ଆଇଏମ୍ ସମ୍ବିତ ପଣ୍ଡା ପ୍ରତିପକ୍ଷ ବିଘ୍ନେସ ଭେମୁଲାଙ୍କ ସହ ଓ ଚତୁର୍ଥ ବୋର୍ଡରେ ଜିଏମ୍ ଫଓଜି ଆଦାମ ଶ୍ରୀଲଙ୍କା ଆଇଏମ୍ ରାନନଦୁ ଦିଲସାନଙ୍କ ସହ ମ୍ୟାଚ୍ ଅମୀମାଂସିତ ରଖିଥିଲେ। ସେହିପରି ଶନିବାର ଖେଳାଯାଇଥିବା ମ୍ୟାଚ୍‌ରେ ଜିଏମ୍ ଆରଆର ଲକ୍ଷ୍ମଣ, ଆଇଏମ୍ ଅତି ଅମେୟ, ଜୟଭିର ମହେନ୍ଦ୍ରୁ, ଅଜୟ ସନ୍ତୋଷ, ନିତିନ ବାବୁ, ଆଇଏମ୍ ନିଶା ମହୋତୋ, ଡେରେ ପୁସ୍କର, ଅର୍ପଣ ଦାସ, ଜିଏମ୍ ଫେଡେରୋଭ ଆଲେକ୍ସ ବିଜୟୀ ହୋଇଥିଲେ। ଓଡ଼ିଆ ଖେଳାଳି ପ୍ରିୟଂଶ ଦାସ ଓ ଆଇଏମ୍ ସିଦ୍ଧାନ୍ତ ମହାପାତ୍ର ନିଜର ମ୍ୟାଚ୍ ଅମୀମାଂସିତ ରଖିଥିଲେ।

୯ମ ରାଉଣ୍ଡ ଖେଳ ଶେଷ ସୁଦ୍ଧା ସୋହମ କାମୋତ୍ରା ଓ ବିଘ୍ନେସ ଭେମୁଲା ଅନ୍ତର୍ଜାତୀୟ ମାଷ୍ଟର ନର୍ମ ହାସଲ କରିଛନ୍ତି। ୯ମ ରାଉଣ୍ଡ ଶେଷ ସୁଦ୍ଧା ୭.୫ ପଏଣ୍ଟ ସହ ସାୟନ୍ତନ ଦାସ ପ୍ରଥମ, ୭ ପଏଣ୍ଟ ସହ ଦିପ୍ତାୟନ ଘୋଷ ଦ୍ୱିତୀୟ, ୬.୫ ପଏଣ୍ଟ ସହ ବିଘ୍ନେସ, ଶୁଭାୟନ କୁଣ୍ଡୁ, ସମ୍ବିତ ପଣ୍ଡା, ନିଲେଶ ସାହ ଓ ସାହିଲ ଦେ ମିଳିତ ଭାବେ ତୃତୀୟ ସ୍ଥାନରେ ରହିଛନ୍ତି। ରବିବାର ଅନ୍ତିମ ରାଉଣ୍ଡ ଖେଳ ହେବ।

PRINTED & PUBLISHED BY AMIT KUMAR MALLICK FOR 'THE SAKALA' A UNIT OF NANDIGHOSHA NETWORK PRIVATE LIMITED IN ITS PRESS AT IDCO PLOT NO.90 & 91, BHAGABANPUR INDUSTRIAL ESTATE, BHUBANESWAR-751019, DIST: KHORDHA, ODISHA
EDITOR: UMAKANT MISHRA
ସମ୍ପାଦକ: ଉମାକାନ୍ତ ମିଶ୍ର