ଆଜିର 'ସକାଳ' ସହ 'ସିନ୍ଦୂରା' ପଢ଼ନ୍ତୁ

- RNI REGD NO: 42041/83
- www.sakalaepaper.com
- /sakalanews
- /sakalanews
- www.thesakala.in

# ସକାଳ
THE SAKALA

PRINTED AT BHUBANESWAR ■ JEYPORE ■ SAMBALPUR ■ PANIKOILI

◆VOLUME- 41 ◆ISSUE-220 ◆BHUBANESWAR ◆SUNDAY ◆4 FEBRUARY 2024 ◆PAGE-20 ◆₹ 6.00

◆ବର୍ଷ-୪୧ ◆ସଂଖ୍ୟା-୨୨୦ ◆ଭୁବନେଶ୍ୱର ◆ରବିବାର ◆୪ ଫେବୃଆରୀ ୨୦୨୪ ◆ପୃଷ୍ଠା-୨୦ ◆ଟ.୬.୦୦ (ସିନ୍ଦୂରା ସହ)



DSPL-615

ଓଡ଼ିଶା ସରକାର

ଆମ ଓଡ଼ିଶା ନବୀନ ଓଡ଼ିଶା

ନୂଆ ଦିଲ୍ଲୀ, ଜବାହରଲାଲ ନେହେରୁ ବିଶ୍ୱବିଦ୍ୟାଳୟରେ
ଓଡ଼ିଆ ପାଠ୍ୟକ୍ରମରେ ବିଜୁ ପଟ୍ଟନାୟକ ସ୍ୱତନ୍ତ୍ର କେନ୍ଦ୍ର
ପ୍ରତିଷ୍ଠା ପାଇଁ

ଓଡ଼ିଶା ସରକାର ଏବଂ
ଜବାହରଲାଲ ନେହେରୁ ବିଶ୍ୱବିଦ୍ୟାଳୟ, ନୂଆ ଦିଲ୍ଲୀ
ମଧ୍ୟରେ ବୁଝାମଣା ସ୍ମାରକ ପତ୍ର ସ୍ୱାକ୍ଷର

୪ ଫେବୃଆରୀ ୨୦୨୪
ଅପରାହ୍ନ ୩ଟା ୩୦

ଓଡ଼ିଆ ଭାଷାରେ ପ୍ରଗତିଶୀଳ ଗବେଷଣା ନିମନ୍ତେ ଏକ ସୌହାର୍ଦ୍ଦ୍ୟପୂର୍ଣ୍ଣ ସହଭାଗିତା ଓ ସହଯୋଗିତା!!!
ଆମର ସାଂସ୍କୃତିକ ଐତିହ୍ୟର ସଂରକ୍ଷଣ ତଥା ପ୍ରୋତ୍ସାହନ ନିମନ୍ତେ ଉଲ୍ଲେଖନୀୟ ଭିତ୍ତି ନିର୍ମାଣ।

ଉଚ୍ଚ ଶିକ୍ଷା ବିଭାଗ

OIPR-11001/13/0064/2324

# ଦେବୀ ପ୍ରସନ୍ନ ପଟ୍ଟନାୟକଙ୍କୁ ପ୍ରଥମ ବିଶ୍ୱ ଓଡ଼ିଆ ଭାଷା ସମ୍ମାନ

## ୨୦ ଲକ୍ଷ ଟଙ୍କା ଅର୍ଥରାଶି ସହ ମାନପତ୍ର ପ୍ରଦାନ କଲେ ମୁଖ୍ୟମନ୍ତ୍ରୀ

**ଭୁବନେଶ୍ୱର, ୩।୨ (ସମିସ):** ବିଶ୍ୱ ଓଡ଼ିଆ ଭାଷା ସମ୍ମିଳନୀ ଅବସରରେ ମୁଖ୍ୟମନ୍ତ୍ରୀ ନବୀନ ପଟ୍ଟନାୟକ ଓଡ଼ିଆ ଭାଷାର ବିକାଶ ନିମନ୍ତେ ଜୀବନବ୍ୟାପୀ ସାଧନା ପାଇଁ ବିଶିଷ୍ଟ ଭାଷାବିତ୍ ପ୍ରଫେସର ଦେବୀ ପ୍ରସନ୍ନ ପଟ୍ଟନାୟକଙ୍କୁ ପ୍ରଥମ ବିଶ୍ୱ ଓଡ଼ିଆ ଭାଷା ସମ୍ମାନରେ ସମ୍ମାନିତ କରିଛନ୍ତି। ପୁରସ୍କାର ସ୍ୱରୂପ ତାଙ୍କୁ ମାନପତ୍ର ଓ ୨୦ ଲକ୍ଷ ଟଙ୍କା ପ୍ରଦାନ କରାଯାଇଛି। ସେହିପରି ଦୁଇ ଓଡ଼ିଆ ଜ୍ଞାନପୀଠ ପୁରସ୍କାର ବିଜେତା ପଦ୍ମବିଭୂଷଣ ଡକ୍ଟର ସୀତାକାନ୍ତ ମହାପାତ୍ର, ପଦ୍ମଭୂଷଣ ଡକ୍ଟର ପ୍ରତିଭା ରାୟ ଓ ପ୍ରଫେସର ଆର୍ଲୋ ଗ୍ରାଫିଥଙ୍କୁ ମୁଖ୍ୟମନ୍ତ୍ରୀ ସମ୍ବର୍ଦ୍ଧନା ପ୍ରଦାନ କରିଛନ୍ତି।

ପଦ୍ମଭୂଷଣ ପ୍ରତିଭା ରାୟ, ପଦ୍ମ ବିଭୂଷଣ ସୀତାକାନ୍ତ ମହାପାତ୍ର ଓ ପ୍ରଫେସର ଆର୍ଲୋ ଗ୍ରାଫିଥଙ୍କୁ ସମ୍ବର୍ଦ୍ଧନା

### ମୋ ଜୀବନର ଶ୍ରେଷ୍ଠ ସମ୍ମାନ: ଦେବୀପ୍ରସନ୍ନ

ପ୍ରଥମ ଓଡ଼ିଆ ଭାଷା ସମ୍ମାନରେ ସମ୍ମାନିତ ହୋଇଥିବା ପ୍ରଫେସର ଦେବୀପ୍ରସନ୍ନ ପଟ୍ଟନାୟକ ତାଙ୍କ ବକ୍ତବ୍ୟରେ କହିଥିଲେ ଯେ ମୁଁ ଦେଶବିଦେଶରେ ବହୁ ଜାଗାରେ ସମ୍ମାନିତ ହୋଇଛି। କିନ୍ତୁ ଆଜିକାର ସମ୍ମାନ ମୋ ଜୀବନର ସବୁଠାରୁ ବଡ଼ ସମ୍ମାନ। ଏ ସମ୍ମାନ ଓଡ଼ିଆ ଭାଷା, ସାହିତ୍ୟ ଓ ସଂସ୍କୃତିର ସମ୍ମାନ ବୋଲି ସେ ପ୍ରକାଶ କରି ଧନ୍ୟବାଦ ଜଣାଇଥିଲେ।

### ଭାଷା ସାହିତ୍ୟର ଅଭିବୃଦ୍ଧି ପାଇଁ ସ୍ୱାଗତଯୋଗ୍ୟ ପଦକ୍ଷେପ: ସୀତାକାନ୍ତ

ପଦ୍ମବିଭୂଷଣ ଡକ୍ଟର ସୀତାକାନ୍ତ ମହାପାତ୍ର କହିଛନ୍ତି ଯେ ଓଡ଼ିଆ ଭାଷାର ଭବିଷ୍ୟତ ବହୁତ ଉଜ୍ଜ୍ୱଳ। ଭାଷା ସାହିତ୍ୟରେ କେବଳ ଆତ୍ମ ସନ୍ତୋଷ ପାଇଁ ନୁହେଁ, ପାଠକ ସୃଷ୍ଟି କରିବାର ମଧ୍ୟ ଆବଶ୍ୟକତା ରହିଛି। ଆଜିର ଏହି ସମ୍ମିଳନୀ ଓଡ଼ିଆ ଭାଷା ସାହିତ୍ୟର ଅଭିବୃଦ୍ଧି ପାଇଁ ଏକ ସ୍ୱାଗତଯୋଗ୍ୟ ପଦକ୍ଷେପ। ଏହାଦ୍ୱାରା ଓଡ଼ିଆ ଭାଷା ଆହୁରି ଆଗକୁ ବଢ଼ିବ ବୋଲି ସେ ଆଶାପ୍ରକାଶ କରିଥିଲେ।

### ଆଜି ଏକ ପର୍ବ ଓ ଉଲ୍ଲାସର ଦିନ:ପ୍ରତିଭା ରାୟ

ପଦ୍ମଭୂଷଣ ଡକ୍ଟର ପ୍ରତିଭା ରାୟ କହିଛନ୍ତି ଯେ ଆଜି ଆମ ସମସ୍ତଙ୍କ ପାଇଁ ଏହା ଏକ ଉଲ୍ଲାସ ଦିନ, ପର୍ବର ଦିନ ଓ ଆନନ୍ଦର ଦିନ। ମାନବ ଜାତିର ବିସ୍ମୟକର ଉଦ୍ଭାବନ ହେଉଛି ଭାଷା। ହଜାର ହଜାର ବର୍ଷରେ ଭାଷାଟିଏ ଜନ୍ମ ନିଏ। କିନ୍ତୁ ଲିଖନ, ପଠନ ଓ ବ୍ୟବହାର ନ ହେଲେ, ଭାଷାଟିଏ ମରିଯାଏ। ମୁଖ୍ୟମନ୍ତ୍ରୀଙ୍କର ଏହି ସମ୍ମିଳନୀର ଆୟୋଜନ ଏ ଦିଗରେ ଗୁରୁତ୍ୱପୂର୍ଣ୍ଣ ଭୂମିକା ଗ୍ରହଣ କରିବ। ଏହା ଭାଷାକୁ ଆହୁରି ପରିପୁଷ୍ଟ କରିବ। ଏହି ବିଶ୍ୱ ଓଡିଆ ଭାଷା କୁମ୍ଭକୁ ଓଡ଼ିଆ ଭାଷା ସାହିତ୍ୟର ପୂର୍ଣ୍ଣ ଜାଗୃତି ପର୍ବ ଭାବରେ ସେ ବର୍ଣ୍ଣନା କରିଥିଲେ।

# 'ଅକ୍ଷର ଭୂମି'ର ଉଚ୍ଚ ପ୍ରଶଂସା କଲେ ମୁଖ୍ୟମନ୍ତ୍ରୀ

**ଭୁବନେଶ୍ୱର, ୩।୨ (ସମିସ):** ପ୍ରଥମ ବିଶ୍ୱ ଓଡ଼ିଆ ଭାଷା ସମ୍ମିଳନୀ ଅବସରରେ ଶୁକ୍ରବାର ମୁଖ୍ୟମନ୍ତ୍ରୀ ନବୀନ ପଟ୍ଟନାୟକ କଳା ମଣ୍ଡଳ ପ୍ରାଙ୍ଗଣରେ ଅକ୍ଷର ଭୂମିର ଉଦ୍‌ଘାଟନ କରିଛନ୍ତି। ବିଶ୍ୱ ଓଡ଼ିଆ ଭାଷା ସମ୍ମିଳନୀର ସ୍ମୃତିକୁ ଚିରସ୍ମରଣୀୟ କରିବା ସହ ଏହି ସମ୍ମିଳନୀର ସ୍ମାରକୀ ଭାବେ ଅକ୍ଷର ଭୂମି, ଓଡ଼ିଆ ଭାଷା କଳା ଓ ସଂସ୍କୃତିର ଜୟଗାନ କରିବା ସହ ଏହା ଓଡ଼ିଆ ଭାଷାର ଗୌରବ ବିଷୟରେ ଆଗାମୀ ପିଢ଼ିକୁ ପ୍ରେରଣା ଦେବ। କଳିଙ୍ଗ ଶୈଳୀରେ ନିର୍ମିତ ଏହି ସୁଦୃଶ୍ୟ କଳାକୃତି ଅକ୍ଷର ଭୂମିର ମୁଖ୍ୟମନ୍ତ୍ରୀ ଉଚ୍ଚ ପ୍ରଶଂସା କରିଛନ୍ତି। ଓଡ଼ିଆ ବର୍ଣ୍ଣମାଳାର ପ୍ରତ୍ୟେକ ଅକ୍ଷରକୁ ଯେପରି କଳାତ୍ମକ ଭାବେ ସେଠାରେ ସଜ୍ଜିତ କରି ରଖାଯାଇଛି, ତାହା ଓଡ଼ିଆ ଭାଷାର ସୌନ୍ଦର୍ଯ୍ୟକୁ ସଫଳ ଭାବେ ଉପସ୍ଥାପିତ କରିପାରିଛି ବୋଲି ମୁଖ୍ୟମନ୍ତ୍ରୀ ମତ ଦେବା ସହ ତା'ର ଉଚ୍ଚ ପ୍ରଶଂସା କରିଛନ୍ତି। ଅକ୍ଷର ଭୂମିର ନିର୍ମାଣ ଦାୟିତ୍ୱ ନେଇଥିବା ଏବଂ ତାକୁ ସଫଳ ଭାବେ ସମ୍ପନ୍ନ କରିଥିବା ପୂର୍ତ୍ତ ବିଭାଗକୁ ଏଥିପାଇଁ ମୁଖ୍ୟମନ୍ତ୍ରୀ ଧନ୍ୟବାଦ ଜଣାଇଛନ୍ତି।

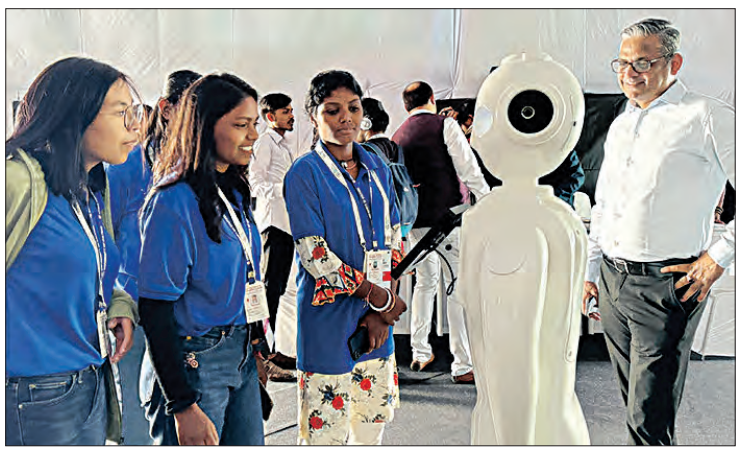

# ରୋବଟ୍ ମୁହଁରେ କାଳଜୟୀ ସାହିତ୍ୟ

## ଭର୍ଚୁଆଲ୍‌ରେ ଭାଷା ସମ୍ମିଳନୀ ଦେଖିଲେଣି ୯ ହଜାର ପ୍ରବାସୀ ● କି' ବୋର୍ଡରେ ଓଡ଼ିଆ ଅକ୍ଷର

**ଭୁବନେଶ୍ୱର, ୩।୨(ସମିସ):** 'ମାତୃଭୂମି ମାତୃଭାଷାରେ ମମତା ଯାହା ହୃଦେ ଜନମି ନାହିଁ, ତାକୁ କାହିଁ ଜ୍ଞାନୀଗଣରେ ଗଣିବା ଅଜ୍ଞାନ ରହିବେ କାହିଁ...', 'ଦେଖରେ ନଳିନୀ ନଳିନୀ ନଳିନୀରେ ପୂରିତ, ଭ୍ରମନ୍ତି ଭ୍ରମରେ ଭ୍ରମରେ ଭ୍ରମରରେ ଶୋଭିତ...'। ଓଡ଼ିଆ ଭାଷା ସାହିତ୍ୟର ଅନ୍ୟତମ ପୁରୋଧା ପ୍ରକୃତି କବି ଗଙ୍ଗାଧର ମେହେରଙ୍କ କବିତା ପଙ୍କ୍ତି ଓ କବି ସମ୍ରାଟ ଉପେନ୍ଦ୍ର ଭଞ୍ଜଙ୍କ ଏହି ରୀତି ସାହିତ୍ୟ, ପଲ୍ଲୀରୁ ଦିଲ୍ଲୀ ପର୍ଯ୍ୟନ୍ତ ପ୍ରତି ଓଡ଼ିଆଙ୍କ ହୃଦୟର ସ୍ପନ୍ଦନ ଭାବେ ପରିଚିତ। ପ୍ରତିଟି ଓଡ଼ିଆ ତା' ଜୀବନକାଳରେ ଏଭଳି ଓଡ଼ିଆ ଉକ୍ତି କେବେ ନା କେବେ ନିଜ ଅନ୍ତର୍ମନରେ ସ୍ଥୂଳ ଓ ସୂକ୍ଷ୍ମ ବିଶେଷରେ ଆବୃତ୍ତି କରିଥିବ ନିଶ୍ଚିତ। ଓଡ଼ିଆମାନେ ଆବୃତ୍ତି କରୁଥିବା ଏହି କାଳଜୟୀ କବିତାକୁ ଏବେ ରୋବଟ୍ ଆବୃତ୍ତି କରୁଛି। ଓଡ଼ିଆ ଲିପିର ବିକାଶ ହେବା ସହ କମ୍ପ୍ୟୁଟରରେ ଆମ ଭାଷା, ସାହିତ୍ୟ ଓ ସଂସ୍କୃତିକୁ ଅତି ସୁନ୍ଦର ଭାବେ ଖଞ୍ଜି ଦିଆଯାଇଛି। ଜନତା ମଇଦାନରେ ଅନୁଷ୍ଠିତ 'ବିଶ୍ୱ ଓଡ଼ିଆ ଭାଷା ସମ୍ମିଳନୀ'ରେ ଏହାର ଝଲକ୍ ଦେଖିବାକୁ ମିଳିଛି। ତରୁଣଙ୍କଠାରୁ ପ୍ରବୀଣ; ସମସ୍ତେ ଏହି ରୋବଟ୍ ପାଖରେ ଦଣ୍ଡେ ଅଟକି ତା' ପାଟିରୁ ମିଠା ମିଠା ଆମ ମାତୃଭାଷା ଶୁଣି ଖୁସି ହେଉଛନ୍ତି।

ଜନତା ମଇଦାନରେ ଅନୁଷ୍ଠିତ ଏହି ସମ୍ମିଳନୀରେ ଥିବା ପ୍ରାଚୀନ ଓ ମଧ୍ୟଯୁଗୀୟ କକ୍ଷକୁ ଲାଗି ଏକ ଝାପସା ଅନ୍ଧାର ଗମ୍ଭୁଜ(ଡୋମ୍) ରହିଛି। ଏହାରି ଭିତରେ ଚାରୋଟି ହ୍ୟୁମାନୋଇଡି ରୋବଟ୍ ଓ ମୋବାଇଲ ରୋବଟ୍ ରହିଛି। ଏହି ରୋବଟ୍‌ଗୁଡ଼ିକ ସ୍ୱୟଂଚାଳିତ। ହ୍ୟୁମାନୋଇଡି ରୋବଟ୍ ଏକାଧିକ ଓଡ଼ିଆ କାଳଜୟୀ କବିତା ଆବୃତ୍ତି କରୁଛି। ଏଥିସହ 'ନମସ୍କାର, ବିଶ୍ୱର ପ୍ରଥମ ଓଡ଼ିଆ ଭାଷା ସମ୍ମିଳନୀକୁ ମୁଁ ଆପଣଙ୍କୁ ସ୍ୱାଗତ କରୁଛି' ବୋଲି କହିବା ସହ ଆଗନ୍ତୁକମାନଙ୍କ ସହ ହାତ ମିଳାଉଛି। ସେହିଭଳି ସେଠାରେ ଥିବା ଦୁଇଟି ମୋବାଇଲ ରୋବଟ୍ ଦିଗସୂଚକ ଭାବେ କାର୍ଯ୍ୟ କରୁଛନ୍ତି। ତା' ସାମ୍ନାରେ ଛିଡ଼ା ହେଲେ ତା'ର ଛୋଟଛୋଟ ଚକା ମାଧ୍ୟମରେ ସେ ଗଡ଼ିଯାଇ ଲୋକମାନଙ୍କ ବାଟ କଢ଼େଇ ନେଉଛି। ଓଡ଼ିଶାର ବିଭିନ୍ନ ଗ୍ରାମାଞ୍ଚଳ, ସହରାଞ୍ଚଳ ଓ ସଦର ମହକୁମାରୁ ଆସିଥିବା ବିଦ୍ୟାଳୟ, ମହାବିଦ୍ୟାଳୟର ଛାତ୍ରଛାତ୍ରୀମାନେ ଏହାକୁ ଦେଖି ଅଭିଭୂତ ହେଉଛନ୍ତି। ରୋବଟ୍ ଭିତରେ ଭାଷାର ଏକ ମଡେଲ୍ ସୃଷ୍ଟି କରାଯାଇଛି, ଯେଉଁଥିରେ ବିଭିନ୍ନ ଭାଷା ସହ ଓଡ଼ିଆ ଭାଷାକୁ ଖଞ୍ଜି ଦିଆଯାଇଛି। କୃତ୍ରିମ ବୁଦ୍ଧିମତା(ଏଆଇ) ର ବ୍ୟାପକ ବ୍ୟବହାର ଦ୍ୱାରା ଏହା ସମ୍ଭବ ଓ ସଫଳ ହୋଇପାରିଛି। ଆଗାମୀ ଦିନରେ ବିଭିନ୍ନ କ୍ଷେତ୍ରରେ ରୋବଟ୍‌ର ବ୍ୟାପକ ବ୍ୟବହାର ହେବ। ତେଣୁ ଏବେଠାରୁ ରୋବଟ୍‌ରେ ଓଡ଼ିଆ ଭାଷା ବୁଝିବା ଓ କହିବା ପାଇଁ ବିକଶିତ କରାଯାଉଛି। ଫଳରେ ଆଗାମୀ ଦିନରେ ରୋବଟ୍ ଅନ୍ୟ ଭାଷା ବୁଝିବା ସହ ଓଡ଼ିଆ ଭାଷା ବୁଝିପାରିବ ଓ କହିପାରିବ।

ଏହି ଗମ୍ଭୁଜ ଭିତରେ ଅନ୍ୟତମ ଆକର୍ଷଣ ପାଲଟିଛି 'ମେଟାଭର୍ସ'। ଏଥିରେ ସମସ୍ତେ ଭର୍ଚୁଆଲ୍ ଦୁନିଆ ଦେଖିବାର ସୁଯୋଗ ପାଉଛନ୍ତି। ସେହିଠାରେ ଛିଡ଼ା ହୋଇ ମଧ୍ୟ ସେ ସମ୍ପୂର୍ଣ୍ଣ ସମ୍ମିଳନୀ ଭିତରର ଦୃଶ୍ୟକୁ ଉପଭୋଗ କରିପାରୁଛନ୍ତି। ମେଟାଭର୍ସ କଣ୍ଟ୍ରୋଲ୍‌କୁ ବ୍ୟବହାର କରି ତା' ଭିତରେ ନିଜକୁ ଗତିଶୀଳ କରାଇ ପାରୁଛନ୍ତି। ଗୋଟିଏ କକ୍ଷରୁ ଅନ୍ୟ କକ୍ଷକୁ ଯାଇ ସମସ୍ତ ପ୍ରଦର୍ଶିତ ବସ୍ତୁକୁ ଉପଭୋଗ କରୁଛନ୍ତି। ଦୁଇ ତିନୋଟି ମେଟାଭର୍ସ ପାଇଁ ଏକାଧିକ ଛାତ୍ରଛାତ୍ରୀ ଅପେକ୍ଷା କରି ଛିଡ଼ା ହେଉଛନ୍ତି, ଜଣଙ୍କ ପରେ ଜଣେ ଏହି ଭର୍ଚୁଆଲ ଦୁନିଆକୁ ଉପଭୋଗ କରି ଖୁସି ହେଉଛନ୍ତି। ସେହିଭଳି କମ୍ପ୍ୟୁଟର କି'-ବୋର୍ଡରେ ଓଡ଼ିଆ ଅକ୍ଷରକୁ ନେଇ ଏଥିରେ ପ୍ରଦର୍ଶନୀ କରାଯାଇଛି। ଇଂରାଜୀ, ହିନ୍ଦୀ ଅକ୍ଷର ସହ ଭବିଷ୍ୟତ ଓଡ଼ିଆ ଅକ୍ଷର ମଧ୍ୟ ଏହି କି'-ବୋର୍ଡରେ ଉପଲବ୍ଧତା ପାଇଁ ସମସ୍ତ ପ୍ରକାର ଉଦ୍ୟମ କରାଯାଉଛି। ଫଳରେ କମ୍ପ୍ୟୁଟର ଅତି ସହଜରେ ଯେମିତି ଇଂରାଜୀକୁ ଟାଇପ୍ କରାଯାଇ ପାରୁଛି, ଠିକ୍ ସେମିତି ଓଡ଼ିଆକୁ ମଧ୍ୟ କରାଯାଇପାରିବ।

ଏ ସମ୍ପର୍କରେ ବୈଦ୍ୟୁତିକ ଓ ସୂଚନା ପ୍ରଯୁକ୍ତି ବିଭାଗ ପ୍ରମୁଖ ସଚିବ ମନୋଜ ମିଶ୍ର କହିଛନ୍ତି, ସାରା ବିଶ୍ୱରେ ଥିବା ଓଡ଼ିଆମାନେ ଏହି ସମ୍ମିଳନୀକୁ ନିଜ ଘରେ ବସି ଉପଭୋଗ କରିବା ପାଇଁ ଆମେ ମେଟାଭର୍ସ ମାଧ୍ୟମରେ ସମସ୍ତ ସୁବିଧା କରିଛୁ। ଦିନ ୧୧ଟାରେ ମେଟାଭର୍ସ ଲାଇଭ୍ କରାଯାଇଥିଲା, ସନ୍ଧ୍ୟା ସୁଦ୍ଧା ପାଖାପାଖି ୯ ହଜାର ଲୋକ ଏହାକୁ ଦେଖିଛନ୍ତି। ବିଶେଷକରି ଏଠାରେ ପ୍ରଦର୍ଶିତ ପ୍ରତ୍ୟେକ ଜିନିଷକୁ ଓଡ଼ିଶା ବାହାରେ ରହୁଥିବା ପ୍ରବାସୀ ଓଡ଼ିଆମାନେ ମଧ୍ୟ ଦେଖି ବେଶ୍ ଖୁସିବ୍ୟକ୍ତ କରୁଛନ୍ତି। ଏହାସହ ଓଡ଼ିଶା ଭର୍ଚୁଆଲ୍ ଏକାଡେମୀ ପକ୍ଷରୁ ଏକ ୱେବ୍‌ସାଇଟ୍ ବିକଶିତ କରାଯାଇଛି, ଯେଉଁଥିରେ ଓଡ଼ିଆ ଜାଣିବାକୁ ଆଗ୍ରହୀ ବ୍ୟକ୍ତିମାନେ ଏହି ୱେବ୍‌ସାଇଟ୍‌କୁ ବ୍ୟବହାର କରି ଓଡ଼ିଆ ବର୍ଣ୍ଣମାଳ ସହ ଅଷ୍ଟମ ଶ୍ରେଣୀ ପର୍ଯ୍ୟନ୍ତ ବ୍ୟବହାର ହେଉଥିବା ଓଡ଼ିଆ ପଢ଼ିପାରିବେ ଓ ଶିଖିପାରିବେ।

# ଓଡ଼ିଆ ଭାଷା ଐତିହ୍ୟରେ ନିମଗ୍ନ ହେଲେ ଯୁବପିଢ଼ି

**ଭୁବନେଶ୍ୱର, ୩।୨(ସମିସ):** ଆଜିର ଆଧୁନିକ ଯୁଗରେ ହିନ୍ଦୀ ଓ ଇଂରାଜୀ ଭାଷାର ବହୁଳ ପ୍ରଚଳନ ସାଧାରଣ କଥା। କିନ୍ତୁ ଜାତୀୟ ଓ ଅନ୍ତର୍ଜାତୀୟ ଭାଷାର ସାର୍ବଜନୀନ ବ୍ୟବହାର ଭିତରେ ଓଡ଼ିଶା ଭାଷା ପ୍ରତି ଯୁବଗୋଷ୍ଠୀଙ୍କ ଉତ୍ସାହ ଆଦୌ ମଳିନ ପଡ଼ିନାହିଁ। ଏହାର ଝଲକ ଦେଖିବାକୁ ମିଳିଛି, ଭୁବନେଶ୍ୱରରେ ଆୟୋଜିତ ବିଶ୍ୱ ଓଡ଼ିଆ ଭାଷା ସମ୍ମିଳନୀରେ। ଆଜି ଉଦ୍‌ଘାଟନୀ ଦିବସକୁ ବହୁ ସଂଖ୍ୟାରେ ଆସିଥିବା ବିଦ୍ୟାଳୟ ଓ ମହାବିଦ୍ୟାଳୟର ଛାତ୍ରଛାତ୍ରୀଙ୍କ ଉତ୍ସାହ ଦେଖିବା ପରି ଥିଲା। ଇଂରାଜୀ ମାଧ୍ୟମ ବିଦ୍ୟାଳୟ ଓ ମହାବିଦ୍ୟାଳୟରେ ପଢୁଥିବା ଆଧୁନିକ ଯୁଗର ପିଲାମାନଙ୍କର ନିଜ ମାତୃଭାଷା ପ୍ରତି ଥିବା ଅହେତୁକ ଦୁର୍ବଳତା ଦେଖିବା ପରି ଥିଲା। ଓଡ଼ିଶା ଭାଷାର ଇତିହାସ, ଉପଲବ୍ଧି, ଐତିହ୍ୟ ସହିତ ପରିଚିତ ହେବାରେ ସେମାନେ ଅବହେଳା କରିନଥିଲେ। ସମ୍ମିଳନୀ ସ୍ଥଳେ ଏଥିପାଇଁ ବ୍ୟାପକ ଆୟୋଜନ ମଧ୍ୟ କରାଯାଇଛି। ସେଠାକୁ ଆସିଥିବା ଛାତ୍ରଛାତ୍ରୀ ଏବଂ ଯୁବଗୋଷ୍ଠୀ ଏହି ସୁଯୋଗକୁ ହାତଛଡ଼ା ମଧ୍ୟ କରି ନଥିଲେ। କିଏ ହାଜରେ ଜବକାଚ ଧରି ପୋଥି ପଢୁଥିଲା ତ ଆଉ କିଏ ବହୁ ପ୍ରାଚୀନ ଲିପି ଭିତରେ ନିମଗ୍ନ ହୋଇଯାଉଥିଲା। ସମ୍ମିଳନୀ ସ୍ଥଳେ ରାଜ୍ୟର ବିଭିନ୍ନ ପ୍ରାଚୀନ ମନ୍ଦିରର ଶିଳାଲେଖ, ଦାସିଆ ଅଜାଙ୍କ ସନ୍ତକ, ରାଜ୍ୟ ସଂଗ୍ରହାଳୟରୁ ଆସିଥିବା ଓଡ଼ିଆ ଭାଷା ସମ୍ପର୍କିତ ବିରଳ ସାମଗ୍ରୀକୁ ତନ୍ନତନ୍ନ କରି ଦେଖିବାର ସୁଯୋଗ ମିଳିଥିଲା ସେମାନଙ୍କୁ। ଏଠାକୁ ଆସିଥିବା କିଛି ଛାତ୍ରଛାତ୍ରୀ କହିଛନ୍ତି, ଭାଷା ହେଉଛି ଆମ ପରିଚୟ। ଆମେ ଯେତେ ଆଧୁନିକ ହେଲେ ବି, ଇଂରାଜୀରେ ପାଠ ପଢ଼ିଲେ, କଥା ହେଲେ ବି ଆମ ମାତୃଭାଷା ପାଇଁ ସବୁଠାରୁ ଅଧିକ ଗୁରୁତ୍ୱପୂର୍ଣ୍ଣ। ଆମ ଭାଷା, ସଂସ୍କୃତି, ଐତିହ୍ୟକୁ ପଛରେ ଛାଡ଼ି ଆମେ କେବେ ଆଗକୁ ଯାଇପାରିବା ନାହିଁ। ଆମ ଭାଷା ସହିତ ଥିବା ସମ୍ପର୍କକୁ ଆହୁରି ନିବିଡ଼ କରିବା ଲାଗି ବିଶ୍ୱ ଓଡ଼ିଆ ଭାଷା ସମ୍ମିଳନୀ ଆମ ପାଇଁ ବହୁତ ବଡ଼ ସୁଯୋଗ ଆଣିଦେଇଛି ବୋଲି ସେମାନେ କହିଥିଲେ।

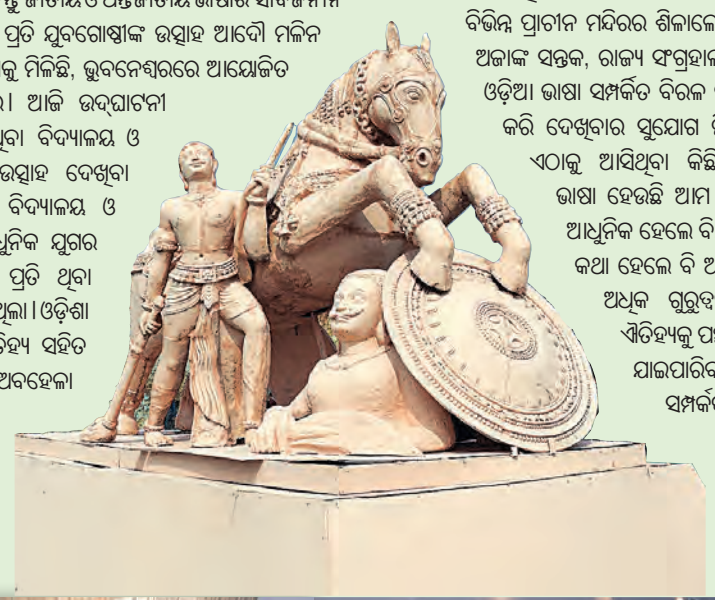

# ବନ୍ଦେ ଉତ୍କଳ ଜନନୀରେ କମ୍ପିଲା ଓଡ଼ିଶା

**ଭୁବନେଶ୍ୱର, ୩।୨(ସମିସ):** ଓଡ଼ିଆ ଭାଷା, ସାହିତ୍ୟ ବିଶ୍ୱବ୍ୟାପୀ ହେବ। ଏକ ସ୍ୱତନ୍ତ୍ର ଐତିହ୍ୟର ଶକ୍ତିଶାଳୀ ବାହକ ଭାବେ ଭବିଷ୍ୟତ ତଥା ଯୁବପିଢ଼ିଙ୍କ ପାଖରେ ଓଡ଼ିଆ ଭାଷା କିଭଳି ଆହୁରି ଆଦୃତି ଲାଭ କରିବ ସେଥିପାଇଁ ରାଜ୍ୟ ସରକାର ପ୍ରଥମ ବିଶ୍ୱ ଓଡ଼ିଆ ଭାଷା ସମ୍ମିଳନୀ ଆୟୋଜିତ କରୁଛନ୍ତି। ଆଜି ଭୁବନେଶ୍ୱରରେ ମୁଖ୍ୟମନ୍ତ୍ରୀ ଏହି ସମ୍ମିଳନୀର ବିଧିବଦ୍ଧ ଭାବେ ଉଦଘାଟିତ କରିଥିବା ବେଳେ ରାଜ୍ୟବ୍ୟାପୀ ଏହାକୁ ଅତ୍ୟନ୍ତ ଆଗ୍ରହର ସହ ପାଳନ କରାଯାଇଛି। ଶନିବାର ସକାଳେ ମୁଖ୍ୟମନ୍ତ୍ରୀଙ୍କ ଆହ୍ୱାନ କ୍ରମେ ରାଜ୍ୟବ୍ୟାପୀ ଅତ୍ୟନ୍ତ ଆଗ୍ରହର ସହ ଓଡ଼ିଶାର ରାଜ୍ୟ ସଙ୍ଗୀତ ବନ୍ଦେ ଉତ୍କଳ ଜନନୀ ଗାନ କରାଯାଇଥିଲା। ଏହାସହ ରାଜ୍ୟବ୍ୟାପୀ ସାହିତ୍ୟ ଚର୍ଚ୍ଚା ସହ ଓଡ଼ିଆ ଭାଷା, ସାହିତ୍ୟର ସୁରକ୍ଷା ପାଇଁ ବିଭିନ୍ନ ଆଲୋଚନାଚକ୍ର ମାନ ଅନୁଷ୍ଠିତ ହୋଇଯାଇଛି।

### ସାରା ବିଶ୍ୱରେ ଗୁଞ୍ଜରିଲା ଓଡ଼ିଆ ଅସ୍ମିତା ଗାଥା

### ବିଭିନ୍ନ ସ୍ଥାନରେ ସ୍ୱତନ୍ତ୍ର କାର୍ଯ୍ୟକ୍ରମ ଆୟୋଜିତ

ପ୍ରଥମ ବିଶ୍ୱ ଓଡ଼ିଆ ଭାଷା ସମ୍ମିଳନୀକୁ ନେଇ ଆଜି ପଞ୍ଚାୟତସ୍ତରରୁ ରାଜ୍ୟ ରାଜଧାନୀ ଯାଏଁ ବେଶ୍ ଉତ୍କଣ୍ଠା ପରିଲକ୍ଷିତ ହୋଇଛି। ପୂର୍ବାହ୍ନ ୧୧ଟା ପରେ ରାଜ୍ୟର ସମସ୍ତ ସରକାରୀ, ବେସରକାରୀ ଅନୁଷ୍ଠାନ, ସ୍କୁଲ, କଲେଜ ସହ ସାଧାରଣ ଲୋକେ ବନ୍ଦେ ଉତ୍କଳ ଜନନୀ ଗାନ କରିଛନ୍ତି। କେବଳ ଓଡ଼ିଶା ନୁହେଁ, ଦେଶ ବିଦେଶରେ ରହୁଥିବା ପ୍ରବାସୀ ଓଡ଼ିଆମାନେ ଅତ୍ୟନ୍ତ ଆଗ୍ରହର ସହ ଓଡ଼ିଆଙ୍କୁ ଚିର ଉଦବୁଦ୍ଧ କରୁଥିବା ଏହି ପ୍ରାଣସ୍ପର୍ଶୀ ସଙ୍ଗୀତ ଗାନ କରିଛନ୍ତି। ଏପରିକି ବହୁ ପ୍ରବାସୀ ଓଡ଼ିଆ ସଂଗଠନ ମଧ୍ୟ ପ୍ରଥମ ବିଶ୍ୱ ସମ୍ମିଳନୀ ପ୍ରରିପେକ୍ଷୀରେ ସ୍ୱତନ୍ତ୍ର କାର୍ଯ୍ୟକ୍ରମମାନ ଆୟୋଜନ କରିଥିବା ଜଣାପଡ଼ିଛି। ସରକାରୀ ସ୍ତରରେ ପଞ୍ଚାୟତ, ବ୍ଲକ ଓ ଜିଲ୍ଲାସ୍ତରେର ସ୍ୱତନ୍ତ୍ର କାର୍ଯ୍ୟକ୍ରମମାନ ଆୟୋଜନ କରାଯାଇଥିବା ବେଳେ ବହୁ ସାଧାରଣ ଲୋକେ ସ୍ୱେଚ୍ଛାକୃତ ଭାବେ ଏନେଇ କାର୍ଯ୍ୟକ୍ରମମାନ ଆୟୋଜନ କରିଛନ୍ତି। ବିଭିନ୍ନ ସ୍ଥାନରେ ଓଡ଼ିଶାର ବରପୁତ୍ରମାନଙ୍କୁ ପୁଷ୍ପମାଲ୍ୟ ଅର୍ପଣ, ସ୍ୱନାମଧନ୍ୟ ସାହିତ୍ୟିକମାନଙ୍କୁ ସମ୍ବର୍ଦ୍ଧିତ କରିଥିଲା ସ୍ଥାନୀୟ ପ୍ରଶାସନ। ସେହିପରି ରାଜ୍ୟବ୍ୟାପୀ ବିଭିନ୍ନ ସାହିତ୍ୟ ଅନୁଷ୍ଠାନଗୁଡ଼ିକ ପକ୍ଷରୁ ସାହିତ୍ୟ ଚର୍ଚ୍ଚମାନ ଆୟୋଜନ କରାଯିବା ସହ ଓଡ଼ିଆ ସାହିତ୍ୟର ବର୍ତ୍ତମାନ ଏବଂ ଭବିଷ୍ୟତ ସମ୍ପର୍କରେ ସାରଗର୍ଭକ ଆଲୋଚନାମାନ ହୋଇଥିଲା। ବିଭିନ୍ନ ସ୍ଥାନରେ କବିତା ଆବୃତ୍ତି, କବିତା ଓ ଗଳ୍ପ ଲିଖନ ସହ ସାଂସ୍କୃତିକ କାର୍ଯ୍ୟକ୍ରମ ମାନ ଆୟୋଜିତ ହେବା ସହ କୃତୀ ଛାତ୍ରଛାତ୍ରୀଙ୍କୁ ପୁରସ୍କୃତ କରାଯାଇଥିବା ଜଣାପଡ଼ିଛି। ତିନିଦିନ ଧରି ରାଜ୍ୟସ୍ତରରେ ସମ୍ମିଳନୀ ହେବାକୁ ଥିବାବେଳେ ସରକାରଙ୍କ ଏପରି ପ୍ରୟାସକୁ ବିଭିନ୍ନ ମହଲରେ ସାଧୁବାଦ ଜଣାଯାଇଛି। ସରକାରଙ୍କ ଏପରି ପ୍ରୟାସ ଓଡ଼ିଆ ଭାଷାକୁ ଆହୁରି ଲୋକପ୍ରିୟ କରାଇବ। ବିଶେଷକରି ଆଧୁନିକ ଜ୍ଞାନକୌଶଳକୁ ପ୍ରୟୋଗ କରି ଆମ ଭାଷା କିପରି ଆଗକୁ ବଢ଼ିପାରିବ ସେନେଇ ଏହି ସମ୍ମିଳନୀରେ ନିଷ୍କର୍ଷ ବାହାରିବା ସୁନିଶ୍ଚିତ। 

# ସକାଳ
THE SAKALA

PRINTED AT BHUBANESWAR ■ JEYPORE ■ SAMBALPUR ■ PANIKOILI

◆VOLUME- 41 ◆ISSUE-220 ◆BHUBANESWAR ◆SUNDAY ◆4 FEBRUARY 2024 ◆PAGE-20 ◆₹ 6.00

◆ବର୍ଷ-୪୧ ◆ସଂଖ୍ୟା-୨୨୦ ◆ଭୁବନେଶ୍ୱର ◆ରବିବାର ◆୪ ଫେବୃଆରୀ ୨୦୨୪ ◆ପୃଷ୍ଠା-୨୦ ◆ଟ.୬.୦୦ (ସିନ୍ଦୂରା ସହ)


## ଆଡ଼ଭାନୀଙ୍କୁ ଭାରତ ରତ୍ନ

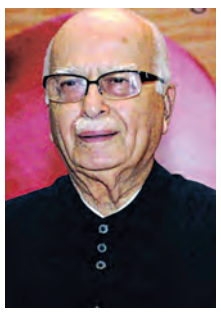

■ **ନୂଆଦିଲ୍ଲୀ,୩।୨(ଏଜେନ୍ସି):** ବରିଷ୍ଠ ବିଜେପି ନେତା ତଥା ପୂର୍ବତନ ଉପପ୍ରଧାନମନ୍ତ୍ରୀ ଲାଲକୃଷ୍ଣ ଆଡଭାନୀଙ୍କୁ ଦେଶର ସର୍ବୋଚ୍ଚ ନାଗରିକ ସମ୍ମାନ 'ଭାରତ ରତ୍ନ'ରେ ସମ୍ମାନିତ କରାଯିବ। ଏନେଇ ଶନିବାର କେନ୍ଦ୍ର ସରକାରଙ୍କ ପକ୍ଷରୁ ଘୋଷଣା କରାଯାଇଛି। ପ୍ରଧାନମନ୍ତ୍ରୀ ନରେନ୍ଦ୍ର ମୋଦୀ ଏକ୍ସରେ ଫଟୋ ସେୟାର କରି ସରକାରଙ୍କ ଏହି ନିଷ୍ପତ୍ତି ସମ୍ପର୍କରେ ସୂଚନା ଦେଇଛନ୍ତି। ଭାରତୀୟ ରାଜନୀତିରେ ଆଡଭାନୀଙ୍କ ଅନନ୍ୟ ଭୂମିକାକୁ ପ୍ରଧାନମନ୍ତ୍ରୀ ମୋଦୀ ପ୍ରଶଂସା କରିଥିଲା ବେଳେ ରାଷ୍ଟ୍ର ଗଠନ ପାଇଁ ଜଣେ ନିଷ୍ଠାବାନ ସାଂସଦ ଏବଂ କେନ୍ଦ୍ରମନ୍ତ୍ରୀ ଭାବେ ଆଡଭାନୀଙ୍କ କର୍ମନିଷ୍ଠାକୁ ମଧ୍ୟ ସେ ପ୍ରଶଂସା କରିଛନ୍ତି। ବିଜେପି ଶାସନକାଳର ଏହି ସ୍ୱର୍ଣ୍ଣିମ କାଳରେ ଆଡଭାନୀଙ୍କ ଭଳି ଜଣେ ବର୍ଷିଆନ ନେତାଙ୍କୁ ଦେଶର ସର୍ବୋଚ୍ଚ ସମ୍ମାନରେ ସମ୍ମାନିତ କରାଯାଉଥିବାରୁ ଏହା ତାଙ୍କର ଦୀର୍ଘ ଜୀବନର ତ୍ୟାଗ ଓ ନିଷ୍ଠାକୁ ସ୍ୱୀକୃତି ଦେବ ବୋଲି ମୋଦୀ କହିଛନ୍ତି। ଏହି ଖବର ପ୍ରକାଶ ପାଇବା ପରେ ବିଜେପି ନେତା ଓ କର୍ମୀଙ୍କ ମଧ୍ୟରେ ଖୁସିର ଲହର ଖେଳି ଯାଇଛି। ବିଜେପି ରାଷ୍ଟ୍ରୀୟ ଅଧ୍ୟକ୍ଷ ଜେ ପି ନଡ୍ଡାଙ୍କ ଠାରୁ ଆରମ୍ଭ କରି ଉତ୍ତରପ୍ରଦେଶ ମୁଖ୍ୟମନ୍ତ୍ରୀ ଯୋଗୀ ଆଦିତ୍ୟନାଥ, କେନ୍ଦ୍ରମନ୍ତ୍ରୀ ନିତିନ ଗଡ଼କରୀ, ମନୋହର ଲାଲ ଖଟ୍ଟରଙ୍କ ଭଳି ବହୁ ବରିଷ୍ଠ ନେତା ଖୁସି ବ୍ୟକ୍ତ କରିଛନ୍ତି।

### ପ୍ରଥମ ବିଶ୍ୱ ଓଡ଼ିଆ ଭାଷା ସମ୍ମିଳନୀକୁ ଉଦ୍‌ଘାଟନ କଲେ ମୁଖ୍ୟମନ୍ତ୍ରୀ

# ଓଡ଼ିଶାରେ 'ଭାଷା' ଋତୁ

- ଓଡ଼ିଶା ଭାଷାକୁ ନେଇ ସମଗ୍ର ରାଜ୍ୟରେ ଉଲ୍ଲାସ-ଉତ୍ସାହ
- ବନ୍ଦେ ଉତ୍କଳ ଜନନୀ ସଙ୍ଗୀତରେ ପ୍ରକମ୍ପିତ ହେଲା ସମଗ୍ର ରାଜ୍ୟ
- ସମ୍ମିଳନୀର ପ୍ରସ୍ତାବ ଅନୁଯାୟୀ ସ୍ୱତନ୍ତ୍ର ଭାଷା ନୀତି ପ୍ରସ୍ତୁତ ହେବ
- ୪ ଦେଶର ଭାଷା ବିଶେଷଜ୍ଞଙ୍କ ସହ ଶତାଧିକ ବିଦ୍ୱାନ ଏକାଠି
- ଓଡ଼ିଆ ଜାତି, ଓଡିଆ ଭାଷାର ଭବିଷ୍ୟତ ଉଜ୍ଜ୍ୱଳ: ମୁଖ୍ୟମନ୍ତ୍ରୀ

■ **ଭୁବନେଶ୍ୱର, ୩।୨ (ସମିସ):** ଶୀତ ଓ ବସନ୍ତର ମଧ୍ୟଭାଗରେ ରାଜ୍ୟରେ ଆସିଛି 'ଭାଷା' ଋତୁ । ଭାଷାକୁ ନେଇ ଓଡ଼ିଶା ସହ ବିଶ୍ୱର ବିଭିନ୍ନ ସ୍ଥାନରେ ଥିବା ଓଡ଼ିଆଙ୍କ ମଧ୍ୟରେ ସୃଷ୍ଟି ହୋଇଛି ଉଲ୍ଲାସ, ଉତ୍ସାହ। ସାଢ଼େ ଚାରିକୋଟି ଓଡ଼ିଆଙ୍କୁ ଭାଷା ସୂତ୍ରରେ ବାନ୍ଧିବାକୁ ମୁଖ୍ୟମନ୍ତ୍ରୀ ନବୀନ ପଟ୍ଟନାୟକଙ୍କ ଦୂରଦର୍ଶୀ ପରିକଳ୍ପନା ସ୍ୱରୂପ ରାଜ୍ୟରେ ଆରମ୍ଭ ହୋଇଛି ତିନିଦିନିଆ ପ୍ରଥମ ବିଶ୍ୱ ଓଡ଼ିଆ ଭାଷା ସମ୍ମିଳନୀ। ସ୍ଥାନୀୟ ଜନତା ମଇଦାନରେ ଏହି ସମ୍ମିଳନୀକୁ ମୁଖ୍ୟମନ୍ତ୍ରୀ ନବୀନ ପଟ୍ଟନାୟକ ଉଦ୍‌ଘାଟନ କରିଛନ୍ତି। ଉଦ୍‌ଘାଟନୀ ଉତ୍ସବରେ ବିଖ୍ୟାତ ଭାଷାବିତ୍ ଦେବୀ ପ୍ରସନ୍ନ ପଟ୍ଟନାୟକଙ୍କୁ ମୁଖ୍ୟମନ୍ତ୍ରୀ ପ୍ରଥମ ବିଶ୍ୱ ଓଡ଼ିଆ ଭାଷା ସମ୍ମାନରେ ସମ୍ମାନିତ କରିଛନ୍ତି। ଅନୁରୂପ ଭାବରେ ପ୍ରଖ୍ୟାତ ସାହିତ୍ୟିକ ପ୍ରତିଭା ରାୟ, ବିଶିଷ୍ଟ କବି ସୀତାକାନ୍ତ ମହାପାତ୍ର ଓ ପ୍ରଫେସର ଆର୍ଲୋ ଗ୍ରାଫିଥ୍‌ଙ୍କୁ ମୁଖ୍ୟମନ୍ତ୍ରୀ ସମ୍ବର୍ଦ୍ଧିତ କରିଛନ୍ତି ।

**ଦେବୀପ୍ରସନ୍ନ ପଟ୍ଟନାୟକଙ୍କୁ ପ୍ରଥମ ବିଶ୍ୱ ଓଡିଆ ଭାଷା ସମ୍ମାନ**

ଏହି ଅବସରରେ ମୁଖ୍ୟମନ୍ତ୍ରୀ କହିଛନ୍ତି ଯେ ଆମେ ସମସ୍ତେ ଓଡ଼ିଆ। ଓଡ଼ିଆ ଆମ ଭାଷା ଓ ଆମ ପରିଚୟ। ଭାଷା ଗୋଟିଏ ଜାତିର ମୁକୁଟ। ଏହା ଆମ ସମସ୍ତଙ୍କୁ ଏକତାର ମହାମନ୍ତ୍ର ଦେଇଥାଏ। ବର୍ତ୍ତମାନ ନୂଆ ସଂସ୍କୃତି ଓ ବୈଷୟିକ ଜ୍ଞାନର ପ୍ରଭାବ ଭାଷା ଉପରେ ରହୁଛି। ତେଣୁ ଭାଷାର ସବୁ ଦିଗ ଉପରେ ଆଲୋଚନା କରାଯିବା ଉଚିତ। ଏହି ସମ୍ମିଳନୀରେ ଆମେ ଆମ ଭାଷାର ଇତିହାସ ଜାଣିବା। ବର୍ତ୍ତମାନକୁ ଦେଖିବା ଓ ଭବିଷ୍ୟତ ପାଇଁ ରାସ୍ତା ତିଆରି କରିବା। ଓଡ଼ିଆ ଭାଷାର ଉନ୍ନତି ପାଇଁ ଓଡ଼ିଆ ବିଶ୍ୱବିଦ୍ୟାଳୟ ଖୋଲାଯାଇଛି। ଓଡ଼ିଆ ଭାଷାର ପ୍ରଚାର ପ୍ରସାର ପାଇଁ ଅନେକ ପଦକ୍ଷେପ ନିଆଯାଇଛି। ଓଡ଼ିଆ ଭାଷା ଶିକ୍ଷାକୁ ଉତ୍ସାହିତ କରାଯାଇଛି। ଏହି ସମ୍ମିଳନୀର ସ୍ମାରକୀ ଭାବେ 'ଅକ୍ଷର ଭୂମି' ଓଡ଼ିଆ ଭାଷାର ଜୟଗାନ କରୁଛି ବୋଲି ଉଲ୍ଲେଖ କରି ମୁଖ୍ୟମନ୍ତ୍ରୀ ଆଦିକବି ସାରଳା ଦାସଙ୍କୁ ପ୍ରଣିପାତ କରିଛନ୍ତି। ଏହା ସହ ଓଡ଼ିଆ ଭାଷାର ଗୌରବ ବୃଦ୍ଧି କରିଥିବା ସବୁ ଲେଖକ, ସାହିତ୍ୟିକ ଓ କବିମାନଙ୍କ ପ୍ରତି ସମ୍ମାନ ପ୍ରଦର୍ଶନ ସହ ସେମାନଙ୍କୁ ଭାଷା ସମ୍ମିଳନୀକୁ ସ୍ୱାଗତ କରିଛନ୍ତି ।

ମୁଖ୍ୟମନ୍ତ୍ରୀ କହିଛନ୍ତି ଯେ ଆଜି ଆମେ ସମସ୍ତେ ଗୋଟିଏ ମଞ୍ଚରେ ଓଡ଼ିଆ ଭାଷା ପାଇଁ ଏକାଠି ହୋଇଛୁ। ଦେଶ ବିଦେଶରେ ଥିବା ଓଡ଼ିଆମାନେ ମଧ୍ୟ ଏଥିରେ ଯୋଡ଼ି ହୋଇଛନ୍ତି। ବିଶିଷ୍ଟ ଲେଖକ ଓ ଗବେଷକମାନେ ମଧ୍ୟ ଏଥିରେ ସାମିଲ ହୋଇଛନ୍ତି। ଓଡ଼ିଆ ଭାଷା ଓ ସାହିତ୍ୟ ପାଇଁ ଏହା ଏକ ଗୌରବର ସମୟ ବୋଲି ସେ କହିଛନ୍ତି। ଭଲ ସାହିତ୍ୟ ସୃଷ୍ଟି ଓ ଓଡ଼ିଆ ଭାଷାର ଅଧିକ ବ୍ୟବହାର ଉପରେ ଏଠାରେ ଆଲୋଚନା ହେବ। ଏହି ସମ୍ମିଳନୀରେ ଯାହା ପ୍ରସ୍ତାବ ଆସିବ, ରାଜ୍ୟ ସରକାର ତାକୁ ଗ୍ରହଣ କରି ଏକ ସ୍ୱତନ୍ତ୍ର ଭାଷା ନୀତି ପ୍ରସ୍ତୁତ କରିବେ । ଓଡ଼ିଆ ଜାତିର ଭବିଷ୍ୟତ ବିକାଶ ରାସ୍ତାକୁ ଏହା ପ୍ରଶସ୍ତ କରିବ ବୋଲି ମତଦେଇ ଓଡ଼ିଆ ଜାତିର ଓ ଓଡ଼ିଆ ଭାଷାର ଭବିଷ୍ୟତ ଉଜ୍ଜଳ ବୋଲି କହିଛନ୍ତି ମୁଖ୍ୟମନ୍ତ୍ରୀ। ପରିଶେଷରେ ମୁଖ୍ୟମନ୍ତ୍ରୀ ଓଡ଼ିଆ ଭାଷାର ଉନ୍ନତି ପାଇଁ ସମସ୍ତେ ମିଳିମିଶି କାମ କରିବା ପାଇଁ ଆହ୍ୱାନ ଜଣାଇଛନ୍ତି। କାର୍ଯ୍ୟକ୍ରମରେ ଓଡ଼ିଆ ଭାଷା, ସାହିତ୍ୟ ଓ ସଂସ୍କୃତି ▶ପୃଷ୍ଠା-୧୮

### ସମ୍ବଲପୁରରେ ଆଇଆଇଏମ୍ ସ୍ଥାୟୀ କ୍ୟାମ୍ପସ୍ ଲୋକାର୍ପିତ

# ଓଡ଼ିଶା ହେବ ଶିକ୍ଷା ଓ କୌଶଳ ବିକାଶର କେନ୍ଦ୍ର: ପ୍ରଧାନମନ୍ତ୍ରୀ

■ **ସମ୍ବଲପୁର/ବୁର୍ଲା, ୩।୨ (ସମିସ):** ଭବିଷ୍ୟତ ଓଡ଼ିଶା ହେବ ଶିକ୍ଷା ଓ କୌଶଳ ବିକାଶର କେନ୍ଦ୍ର । ବ୍ରହ୍ମପୁରରେ ଆଇଜର, ଭୁବନେଶ୍ୱରରେ ଆଇଆଇଟି ଓ ସମ୍ବଲପୁରରେ ଆଇଆଇଏମ୍ ପରି ସଂସ୍ଥା ଓଡ଼ିଶା ଭୂମିକୁ ଗର୍ବିତ କରିଛି ବୋଲି କହିଛନ୍ତି ପ୍ରଧାନମନ୍ତ୍ରୀ ନରେନ୍ଦ୍ର ମୋଦୀ। ସମ୍ବଲପୁରସ୍ଥିତ ଆଇଆଇଏମ୍‌ର ସ୍ଥାୟୀ କ୍ୟାମ୍ପସ ଲୋକାର୍ପଣ ଅବସରରେ ପ୍ରଧାନମନ୍ତ୍ରୀ କହିଛନ୍ତି ଯେ ଆଜିର ଦିନଟି ଓଡ଼ିଶା ପାଇଁ ଏକ ଗୌରବର ଦିନ। ଓଡ଼ିଶାର ବିକାଶ ଯାତ୍ରାର ଦିନ। ଶିକ୍ଷା, ରେଳ, ରାସ୍ତା, ବିଜୁଳି ଓ ଶକ୍ତି କ୍ଷେତ୍ରରେ ୬୮୧୬୦ କୋଟିର ପ୍ରକଳ୍ପର ଓଡ଼ିଶାର ଗରିବ, ଶ୍ରମିକଙ୍କ ପାଇଁ ସମର୍ପିତ। ଏହାଦ୍ୱାରା ଅଧିକ ରୋଜଗାର ସୃଷ୍ଟି ହେବ, ରାଜସ୍ୱ ବୃଦ୍ଧି ସାଙ୍ଗକୁ ଦେଶର ଅଭିବୃଦ୍ଧି ହେବ ବୋଲି ପ୍ରଧାନମନ୍ତ୍ରୀ କହିଛନ୍ତି ।

**୬୮୧୬୦ କୋଟି ଟଙ୍କାର ପ୍ରକଳ୍ପ ଉଦ୍‌ଘାଟିତ**

ପ୍ରଧାନମନ୍ତ୍ରୀ ମୋଦୀ ପୁଣି କହିଛନ୍ତି ଯେ ଶିକ୍ଷା, କୌଶଳ ବିକାଶର କେନ୍ଦ୍ର ରୂପେ ଓଡ଼ିଶାକୁ ପରିଣତ କରିବାକୁ କେନ୍ଦ୍ର ସରକାର ପ୍ରୟାସ କରୁଛି। ପେଟ୍ରୋଲ ଓ ପେଟ୍ରୋକେମିକାଲ କ୍ଷେତ୍ରରେ ଓଡ଼ିଶା ଶିଖର ଛୁଇଁଛି। ଗତବର୍ଷରେ ଓଡ଼ିଶାରେ ପେଟ୍ରୋକେମିକାଲ କ୍ଷେତ୍ରରେ ୧୨୫ହଜାର କୋଟି ଟଙ୍କା ନିବେଶ ହୋଇଛି। ସେହିପରି ରେଳ ବିକାଶରେ ୧୦ବର୍ଷରେ ୧୨ ଗୁଣା ଅଧିକ ପୁଞ୍ଜି ନିବେଶ ହୋଇଛି। ୫୦ହଜାର କିମି ଗ୍ରାମୀଣ ସଡ଼କ ଓ ୪୦୦୦ କିମି ନୂଆ ▶ପୃଷ୍ଠା-୧୮

## ଆମ ଯୁବଶକ୍ତି ହେବେ ବିଶ୍ୱର ପଥପ୍ରଦର୍ଶକ: ମୁଖ୍ୟମନ୍ତ୍ରୀ

■ **ସମ୍ବଲପୁର, ୩।୨ (ସମିସ):** ପ୍ରଧାନମନ୍ତ୍ରୀ ଭାରତ ପାଇଁ ଏକ ନୂତନ ଦିଗ ନିର୍ଦ୍ଧାରଣ କରିଛନ୍ତି ଏବଂ ଆମେ ଏକ ଅର୍ଥନୈତିକ ଶକ୍ତିକେନ୍ଦ୍ର ହେବା ପଥରେ ଅଗ୍ରସର ହେଉଛୁ। ଓଡ଼ିଶାକୁ ପୂର୍ବ ଭାରତର ଏକ ପ୍ରମୁଖ ଉତ୍ପାଦନ କେନ୍ଦ୍ରରେ ପରିଣତ କରିବା ଲାଗି ଉଦ୍ୟମ କରୁଛୁ। ଆମ ଯୁବଗୋଷ୍ଠୀଙ୍କ ଶକ୍ତି, ପ୍ରତିଭା ଏବଂ ଅଭିନବ ଦକ୍ଷତା ଆମ ଦେଶକୁ ଏକ ଭବିଷ୍ୟତକୁ ନେଇଯିବ ଯାହା ସମଗ୍ର ବିଶ୍ୱ ପାଇଁ ଆଲୋକବର୍ତ୍ତିକା ହେବ। ଆଜି ଆମେ ପ୍ରଥମ ବିଶ୍ୱ ଓଡ଼ିଆ ଭାଷା ସମ୍ମିଳନୀ ଆୟୋଜନ କରୁଛୁ ଏବଂ ଏହି ସମୟରେ ଭାରତୀୟ ଭାଷା ପ୍ରତି ଅହେତୁକ ଦୁର୍ବଳତା ବହନ କରୁଥିବା ପ୍ରଧାନମନ୍ତ୍ରୀ ନିଜେ ଓଡ଼ିଶାରେ ଉପସ୍ଥିତ ରହିବା ଆମ ପାଇଁ ଗୌରବର ବିଷୟ ▶ପୃଷ୍ଠା-୧୮

> **ଓଡ଼ିଆ ଭାଷା ସମ୍ମିଳନୀ ଆୟୋଜନ ସମୟରେ ଓଡ଼ିଶାରେ ପ୍ରଧାନମନ୍ତ୍ରୀଙ୍କ ଉପସ୍ଥିତି ଆମ ପାଇଁ ଗୌରବର ବିଷୟ**

## ଘର ପିଣ୍ଡାରୁ ବିଶ୍ୱ ଜଗତରେ ସଶକ୍ତ ହେବ ଓଡ଼ିଆ ଭାଷା: ସୁଜାତା କାର୍ତ୍ତିକେୟନ

■ **ଭୁବନେଶ୍ୱର, ୩।୨ (ସମିସ):** ଜନତା ମଇଦାନରେ ଆରମ୍ଭ ହୋଇଥିବା ଭାଷା ସମ୍ମିଳନୀ ପର୍ବଟି କେବଳ ଲେଖକ, କବି ବା ଭାଷାବିତ୍‌ମାନଙ୍କର ନୁହେଁ; ଏହି ପର୍ବ ଆମ ସମସ୍ତଙ୍କର। ବଲାଙ୍ଗିରର ଚାଷୀ ଭାଇଙ୍କଠାରୁ ଆରମ୍ଭ କରି ବର୍ମିହାମ୍‌ରେ ବସିଥିବା ଛାତ୍ରଛାତ୍ରୀମାନଙ୍କର ଏହି ପର୍ବ। ଏହା ସମ୍ବଲପୁରୀ, କୁଇ ଓ ସାନ୍ତାଳୀଙ୍କର ମଧ୍ୟ ପର୍ବ ବୋଲି ଓଡ଼ିଆ ଭାଷା, ସାହିତ୍ୟ ଓ ସଂସ୍କୃତି ବିଭାଗର ଶାସନ ସଚିବ ସୁଜାତା ରାଉତ କାର୍ତ୍ତିକେୟନ କହିଛନ୍ତି। ଓଡ଼ିଆ ଭାଷାର ଉତ୍ଥାନ ଓ ଗରିମାମୟ ଇତିହାସକୁ ବିଶ୍ୱବାସୀଙ୍କ ନିକଟରେ ପହଞ୍ଚାଇବା ପାଇଁ ପ୍ରଥମ ବିଶ୍ୱ ଓଡ଼ିଆ ଭାଷା ସମ୍ମିଳନୀ ଆୟୋଜନର ନେତୃତ୍ୱ ନେଇଥିବା ଶ୍ରୀମତୀ କାର୍ତ୍ତିକେୟନ ସ୍ୱାଗତଭାଷଣ ଦେଇ କହିଛନ୍ତି ଯେ ଓଡ଼ିଶା ଯାହାର ମାତୃଭୂମି ଓ କର୍ମଭୂମି ଏହି ସମ୍ମିଳନୀ ସେମାନଙ୍କ ପାଇଁ ଏକ ପର୍ବ। ଯିଏ ▶ପୃଷ୍ଠା-୧୮

> **ଯିଏ ମାତ୍ର ଓଡ଼ିଶା ପ୍ରେମୀ, ତାହା ପାଇଁ ଭାଷା ସମ୍ମିଳନୀ ଏକ ପର୍ବ**
>
> **ଆମ ମାଟିର ଭାଷାକୁ ସଶକ୍ତ, ସମୃଦ୍ଧ ଓ ରୁଦ୍ଧିମନ୍ତ କରିବାକୁ ଆହ୍ୱାନ**
>
> **ରୂପାନ୍ତର ପ୍ରକ୍ରିୟାରେ ଭାଷାର ବହୁତ ବଡ଼ ଭୂମିକା ରହିଛି**

### ଲୋକକଥା

ଭାଷା ମହାକୁମ୍ଭେ ବୁଡ଼ଦେଇ ସର୍ବେ
ଭାଷାକୁ ସମୃଦ୍ଧ କର,
ଭାଷାରୁ ଯେତେକ ଅଳିଆ ହଟେଇ
ସ୍ୱଚ୍ଛ କର ଭାଷା ଘର।
ଜାଗହେ କଲମ ବୀର,
ଏ ଉଦ୍ୟମ ପାଇଁ ଶ୍ରେୟ ଯୋଗ୍ୟ ସତେ
ଆମ ରାଜ୍ୟ ସରକାର॥

### କାମଚଳା ବଜେଟରେ ରାଜ୍ୟ ମନ୍ତ୍ରୀ ପରିଷଦର ମୋହର

## ୧.୨ ଲକ୍ଷ କୋଟି ଟପିପାରେ ଅଟକଳ

■ **ଭୁବନେଶ୍ୱର, ୩।୨ (ସମିସ):** ମୁଖ୍ୟମନ୍ତ୍ରୀ ନବୀନ ପଟ୍ଟନାୟକଙ୍କ ଅଧ୍ୟକ୍ଷତାରେ ଆଜି ରାଜ୍ୟ ମନ୍ତ୍ରୀ ପରିଷଦ ବୈଠକରେ ଆଗାମୀ ଆର୍ଥିକ ବର୍ଷ ପାଇଁ କାମଚଳା ବଜେଟ୍‌ରେ ମୋହର ବାଜିଛି। ଆଗକୁ ସାଧାରଣ ନିର୍ବାଚନ ଥିବାରୁ ପୂର୍ଣ୍ଣାଙ୍ଗ ବଜେଟ୍ ପରିବର୍ତ୍ତେ ଆଗାମୀ ବିଧାନସଭାରେ ଅର୍ଥମନ୍ତ୍ରୀ କାମଚଳା ବଜେଟ୍ ଆଗତ କରିବେ ଓ ଏହାର ପରିମାଣ ୧.୨ ଲକ୍ଷ କୋଟି ଟପିପାରେ ବୋଲି ଆକଳନ କରାଯାଉଛି। ସେହିପରି ଆଗାମୀ ଜୁଲାଇ ମାସରେ ଅନୁଷ୍ଠିତ ହେବାକୁ ଥିବା ପୂର୍ଣ୍ଣାଙ୍ଗ ବଜେଟ୍ ଅଧିବେଶନରେ ଚିଠା ବଜେଟ ପରିମାଣ ମୋଟ ୨.୬ ଲକ୍ଷ କୋଟି ଟଙ୍କା ହେବ ବୋଲି ଅନୁମାନ କରାଯାଉଛି।

ଆସନ୍ତା ୫ରୁ ଶୋଡ଼ଶ ବିଧାନସଭାର ପଞ୍ଚଦଶ ଅର୍ଥାତ୍ ତଥା ବଜେଟ ଅଧିବେଶନ ଆରମ୍ଭ ହେବ। ୮ ତାରିଖରେ ରାଜ୍ୟ ଅର୍ଥମନ୍ତ୍ରୀ ବିକ୍ରମ କେଶରୀ ଆରୁଖ ଗୃହରେ ୨୦୨୪-୨୫ ଆର୍ଥିକ ବର୍ଷ ପାଇଁ କାମଚଳା ବଜେଟ ଆଗତ କରିବେ। ଏଥିରେ ୨୦୨୪-୨୫ ଆର୍ଥିକ ବର୍ଷ ପ୍ରଥମ ୪ ମାସ ପାଇଁ ପ୍ରଚଳିତ ପ୍ରତିଷ୍ଠାନ, ଯୋଜନା ଏବଂ ପ୍ରକଳ୍ପଗୁଡ଼ିକ ପାଇଁ ଆବଶ୍ୟକ ସମ୍ବଳ ବିନିଯୋଗ ହୋଇପାରିବ। ଅପରପକ୍ଷେ ବଜେଟରେ ରାଜ୍ୟ ସରକାର କେନ୍ଦ୍ରୀୟ ସହାୟତା ଉପରେ ନିର୍ଭର ହ୍ରାସ କରିବାକୁ ଲକ୍ଷ୍ୟ ରଖିଥିବା ବେଳେ ବର୍ଷ ଶେଷରେ ରାଜସ୍ୱ ବଳକା, ରାଜ୍ୟ ସାମଗ୍ରିକ ଘରୋଇ ଉତ୍ପାଦ ବୃଦ୍ଧିକୁ ଗୁରୁତ୍ୱ ଦେଇପାରନ୍ତି ବୋଲି ▶ପୃଷ୍ଠା-୧୮

# ପଞ୍ଜାବ ରାଜ୍ୟପାଳ ବନୱାରିଲାଲଙ୍କ ଇସ୍ତଫା

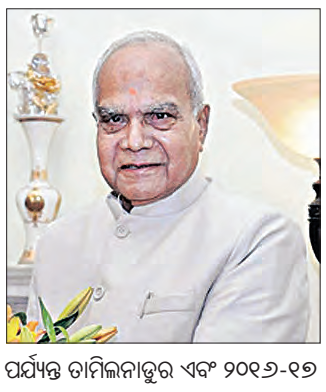

**ଚଣ୍ଡିଗଡ଼, ୩।୨ (ଏଜେନ୍ସି):** ସ୍ୱରାଷ୍ଟ୍ର ମନ୍ତ୍ରୀ ଅମିତ ଶାହାଙ୍କୁ ଭେଟିବାର ଦିନକ ପରେ ଶନିବାର ପଞ୍ଜାବ ରାଜ୍ୟପାଳ ତଥା କେନ୍ଦ୍ରଶାସିତ ଅଞ୍ଚଳ ଚଣ୍ଡିଗଡ଼ର ପ୍ରଶାସକ ବନୱାରିଲାଲ ପୁରୋହିତ ଇସ୍ତଫା ଦେଇଛନ୍ତି। ବ୍ୟକ୍ତିଗତ କାରଣ ଏବଂ ଅନ୍ୟ କିଛି ପ୍ରତିବନ୍ଧତା ଯୋଗୁଁ ସେ ଇସ୍ତଫା ଦେଇଥିବା କହିଛନ୍ତି। ସେ ଇସ୍ତଫା ପତ୍ରକୁ ରାଷ୍ଟ୍ରପତି ଦ୍ରୌପଦୀ ମୁର୍ମୁଙ୍କୁ ପାଖକୁ ପଠାଇ ଦେଇଛନ୍ତି। ଏହାକୁ ସ୍ୱୀକାର କରିବାକୁ ଅନୁରୋଧ କରିଛନ୍ତି। ଶ୍ରୀ ପୁରୋହିତ ଦୀର୍ଘ ଦିନ ପର୍ଯ୍ୟନ୍ତ ବିଜେପି ସହ ଜଡ଼ିତ ଥିଲେ। ୨୦୨୧ ଅଗଷ୍ଟ ୨୧ରେ ସେ ପଞ୍ଜାବ ରାଜ୍ୟପାଳ ନିଯୁକ୍ତ ହୋଇଥିଲେ। ସେ ୨ ବର୍ଷ ୫ ମାସ ୨ ଦିନ ପାଇଁ ରାଜ୍ୟପାଳ ରହିଥିଲେ। ଏହା ପୂର୍ବରୁ ୨୦୧୭-୨୧ ପର୍ଯ୍ୟନ୍ତ ତାମିଲନାଡୁର ଏବଂ ୨୦୧୬-୧୭ ଯାଏଁ ଆସାମର ରାଜ୍ୟପାଳ ଥିଲେ। ସେ ୧୯୪୦ ଏପ୍ରିଲ ୧୬ରେ ରାଜସ୍ଥାନର ନବଲଗଡ଼ରେ ଜନ୍ମଗ୍ରହଣ କରିଥିଲେ। ଏହା ମଧ୍ୟରେ କ୍ୟାପ୍‌ଟେନ ଅମରିନ୍ଦର ସିଂହ ପଞ୍ଜାବର ନୂଆ ରାଜ୍ୟପାଳ ହେବା ନେଇ ଚର୍ଚ୍ଚା ହେଉଛି। ମାତ୍ର ରାଜ୍ୟ ବିଜେପି ମୁଖ୍ୟ ସୁନୀଲ ଜାଖର ଏହାକୁ ଖାରଜ କରିଦେଇଛନ୍ତି।

● ଇଡିକୁ ହାଇକୋର୍ଟଙ୍କ ନିର୍ଦ୍ଦେଶ

# ଜବତ ସାମଗ୍ରୀ ମାଲିକଙ୍କୁ ଫେରାଅ

**ନୂଆଦିଲ୍ଲୀ, ୩।୨ (ଏଜେନ୍ସି):** ଏକ ମନି ଲଣ୍ଡରିଂ ମାମଲାରେ ଦିଲ୍ଲୀ ହାଇକୋର୍ଟ ଗୁରୁତ୍ୱପୂର୍ଣ୍ଣ ରାୟ ଦେଇଛନ୍ତି। ମନି ଲଣ୍ଡରିଂ ନିରୋଧୀ ଆଇନ ଅଧିନ (ପିଏମଏଲଏ)ରେ ଜବତ ସାମଗ୍ରୀ ଫେରାଇବା ପାଇଁ ପ୍ରବର୍ତ୍ତନ ନିର୍ଦ୍ଦେଶାଳୟ (ଇଡି)କୁ ନିର୍ଦ୍ଦେଶ ଦେଇଛନ୍ତି। ଯଦି ତଦନ୍ତର ବର୍ଷେ ଭିତରେ ଅଭିଯୋଗ ସାବ୍ୟସ୍ତ ନ ହୁଏ ତେବେ ଜବତ ସାମଗ୍ରୀ ମାଲିକଙ୍କୁ ପ୍ରଦାନ କରିବାକୁ ପଡ଼ିବ ବୋଲି କୋର୍ଟ କହିଛନ୍ତି। ଭୂଷଣ ପାୱାର ଆଣ୍ଡ ଷ୍ଟିଲ ଲିମିଟେଡ (ବିପିସିଏଲ)ର ମହେନ୍ଦ୍ର କୁମାର ଖଣ୍ଡେଲୱାଲଙ୍କ ଆବେଦନ ଉପରେ ହାଇକୋର୍ଟ ଏହି ରାୟ ଦେଇଛନ୍ତି। ଆବେଦନରେ କୁହାଯାଇଥିଲା ଯେ ଇଡି ଚଢ଼ଉ ସମୟରେ ରେକର୍ଡ କାଗଜପତ୍ର ସମେତ ସୁନା ଏବଂ ହୀରା ଅଳଙ୍କାର ଜବତ କରିଥିଲା। ଏହାର ମୂଲ୍ୟ ୮୫ ଲକ୍ଷ ଟଙ୍କାରୁ ଅଧିକ ହେବ। ଚଢ଼ଉକୁ ବର୍ଷେରୁ ଅଧିକ ସମୟ ହୋଇଯାଇଥିଲେ ମଧ୍ୟ ଏ ପର୍ଯ୍ୟନ୍ତ ଜବତ ସାମଗ୍ରୀ ଫେରା ଯାଇନାହିଁ। ଆବେଦନର ଶୁଣାଣି କରି ଜଷ୍ଟିସ ନବୀନ ଚାୱଲା କହିଥିଲେ ଯେ ବର୍ଷେ ଭିତରେ ଅଭିଯୋଗ ସାବ୍ୟସ୍ତ ନ ହେଲେ ପିଏମଏଲଏର ଧାରା ୮(୩) ଅନୁଯାୟୀ ଜବତ ସାମଗ୍ରୀର ଅବଧି ଶେଷ ହୋଇଯାଇଥାଏ। ଏଭଳି ସ୍ଥିତିରେ ଯାହା ସବୁ ଜବତ କରାଯାଇଛି ତାହା ଫେରାଇବାକୁ ନିର୍ଦ୍ଦେଶ ଦେଇଛନ୍ତି।

● ଡାହା ମିଛେଇ ପୁନମ୍ ପାଣ୍ଡେ

# ନିଜେ ରଚିଥିଲେ ମୃତ୍ୟୁ ନାଟକ

**ମୁମ୍ବାଇ, ୩।୨ (ଏଜେନ୍ସି):** ଅଭିନେତ୍ରୀ ତଥା ମଡେଲ ପୁନମ ପାଣ୍ଡେ ନିଜକୁ ଡାହା ମିଛୋଇ ସାବ୍ୟସ୍ତ କରିଛନ୍ତି। ପୁନମଙ୍କ ପରଲୋକ ହୋଇନାହିଁ। ଏବେ ବି ସେ ଜୀବିତ ଅଛନ୍ତି। ଯେଉଁ ସାମାଜିକ ଗଣମାଧ୍ୟମ ସାଇଟ୍‌ରେ ସେ ନିଜ ମୃତ୍ୟୁ ଖବର ପୋଷ୍ଟ କରାଇ ଥିଲେ; ଦିନକ ପରେ ସେହି ସାଇଟରେ ନିଜେ ବଞ୍ଚିଥିବା କହିଛନ୍ତି। ସେ ମରିନାହାନ୍ତି, ବରଂ ମରିବାର ନାଟକ କରୁଥିଲେ ବୋଲି କହିଛନ୍ତି। ମିଛ ଖବର ପ୍ରଚାରପ୍ରସାର କରି ସମସ୍ତଙ୍କୁ ଚମକାଇ ଦେଇଥିବା ପୁନମଙ୍କ ପାଇଁ ଏବେ ଖାଲି ଗାଳି ବର୍ଷା ହେବାରେ ଲାଗିଛି। ତାଙ୍କ ସାମାଜିକ ଗଣମାଧ୍ୟମ ସାଇଟ୍‌ରେ ଲୋକ ଅଶ୍ରାବ୍ୟ ଭାଷାରେ ଯାହା ଆସିଲା ତାହା ଲେଖି ଚାଲିଛନ୍ତି। ଏଥିପାଇଁ ସେଲିବ୍ରିଟିମାନେ ମଧ୍ୟ ପୁନମଙ୍କୁ ବିରୋଧ କରିଛନ୍ତି। ତାଙ୍କୁ କଠୋର ଭାଷାରେ ନିନ୍ଦା କରିଛନ୍ତି। ପୁନମ ଭରସାର ପାତ୍ର ନୁହଁନ୍ତି ବୋଲି ଅନେକ ଉଲ୍ଲେଖ କରିଛନ୍ତି। ଏହା ସହିତ ମାମଲା ରୁଜୁ କରାଯିବ ବୋଲି କହିଛନ୍ତି। ତେବେ ପୁନମ ସ୍ୱଷ୍ଟୀକରଣ ଦେଇ ଲୋକଙ୍କୁ ଗର୍ଭାଶୟ କର୍କଟ ପ୍ରତି ସଚେତନ କରାଇବାକୁ ଏପରି ନାଟକ ରଚିଥିଲେ ବୋଲି କହିଛନ୍ତି।

# ପ୍ରଥମଥର ପାଇଁ ପଶ୍ଚିମବଙ୍ଗରେ ହେବ କ୍ଷେପଣାସ୍ତ୍ର ପରୀକ୍ଷଣ

**ନୂଆଦିଲ୍ଲୀ, ୩।୨ (ଏଜେନ୍ସି):** ପ୍ରଥମ ଥର ପାଇଁ ପଶ୍ଚିମବଙ୍ଗ ସମୁଦ୍ର ଉପକୂଳରେ କ୍ଷେପଣାସ୍ତ୍ର ପରୀକ୍ଷଣ ହେବାକୁ ଯାଉଛି। ଭାରତୀୟ ପ୍ରତିରକ୍ଷା ଏବଂ ଗବେଷଣା ପ୍ରତିଷ୍ଠାନ (ଡିଆରଡିଓ) ପକ୍ଷରୁ ଫେବୃଆରୀ ଶେଷ କିମ୍ବା ମାର୍ଚ୍ଚ ପ୍ରଥମ ସପ୍ତାହରେ ଦୀଘା ଉପକୂଳରେ ଏହି ପରୀକ୍ଷଣ କରାଯିବ। ସାଧାରଣତଃ ଓଡ଼ିଶାର ବାଲେଶ୍ୱର ସ୍ଥିତ ଟେଷ୍ଟିଂ ରେଞ୍ଜରେ କ୍ଷେପଣାସ୍ତ୍ର ପରୀକ୍ଷଣ ହୋଇଥାଏ। କିନ୍ତୁ ଅଲ୍‌ଭି ରିଡେଲ କଇଁଛଙ୍କ ସୁରକ୍ଷା ଦୃଷ୍ଟିରୁ କ୍ଷେପଣାସ୍ତ୍ର ପରୀକ୍ଷଣକୁ ସାମୟିକ ସମୟ ପାଇଁ ବନ୍ଦ ରଖାଯାଇଛି। ମାତ୍ର ଆଗାମୀ ପରୀକ୍ଷଣ ଉଭୟ ସ୍ଥାନରେ ହେବ। ଦୁଇ କ୍ଷେପଣାସ୍ତ୍ର ମାର୍ଗରେ ପରସ୍ପର ମଧ୍ୟରେ କେଉଁ ଭଳି ପ୍ରତିକ୍ରିୟା ଦେଉଛନ୍ତି କିମ୍ବା ଅଲଗା ହେଇ ଯାଉଛନ୍ତି ତାହା ଦେଖିବା ପାଇଁ ଏହି ପରୀକ୍ଷଣ କରାଯାଉଛି। ଏହା ଦ୍ୱାରା ଭାରତୀୟ କ୍ଷେପଣାସ୍ତ୍ର କାର୍ଯ୍ୟକ୍ରମର ବିକାଶ ପାଇଁ ଆଉ କ'ଣ କରିବାକୁ ପଡ଼ିବ ତାହାର ଅନୁଧ୍ୟାନ କରାଯିବ। ହଲଦିଆ ଜିଲ୍ଲାପାଳ ତନବୀର ଅଫଜଲଙ୍କ ସୂଚନା ଅନୁଯାୟୀ କ୍ଷେପଣାସ୍ତ୍ର ପରୀକ୍ଷଣ ପାଇଁ ରାଜ୍ୟ ସରକାର ଜମି ଦେଇଛନ୍ତି। ସେଠାରେ କ୍ଷେପଣାସ୍ତ୍ର ଲଞ୍ଚ ପ୍ୟାଡ୍ ବନାଯାଉଛି।

ଦିଲ୍ଲୀ ମୁଖ୍ୟମନ୍ତ୍ରୀଙ୍କ ବାସଭବନ ସାମ୍ନାରେ ହାଇଡ୍ରାମା

# ଭିତରେ କେଜ୍ରିୱାଲ, ବାହାରେ ପୁଲିସ

**ନୂଆଦିଲ୍ଲୀ,୩।୨(ଏଜେନ୍ସି)**

ଦିଲ୍ଲୀ ଅବକାରୀ ଦୁର୍ନୀତି ମାମଲାରେ ପ୍ରବର୍ତ୍ତନ ନିର୍ଦ୍ଦେଶାଳୟ(ଇଡି) ସମନକୁ ନେଇ ମୁଖ୍ୟମନ୍ତ୍ରୀ ଅରବିନ୍ଦ କେଜ୍ରିୱାଲ ହରଡ଼ଘଣାରେ ପଡିଛନ୍ତି। ତାଙ୍କୁ ଇଡି ପକ୍ଷରୁ ପାଞ୍ଚ ପାଞ୍ଚ ଥର ସମନ କରାଯାଇଥିଲେ ମଧ୍ୟ ସେ ହାଜର ହୋଇନାହାନ୍ତି। ଏହାମଧ୍ୟରେ ଯେ କୌଣସି ସମୟରେ ଇଡି ଷଷ୍ଠ ସମନ ଜାରି କରିବା କିମ୍ବା କେଜ୍ରିୱାଲଙ୍କୁ ଗିରଫ କରିପାରେ ବୋଲି ଜୋରଦାର ଚର୍ଚ୍ଚା ଚାଲିଛି। ଏହାମଧ୍ୟରେ ପୁଣି ଏକ ଘଟଣାକୁ ନେଇ କେଜ୍ରିୱାଲ ଫସିଛନ୍ତି। ବିଜେପି ବିରୋଧରେ ଲାଞ୍ଚ ଅଭିଯୋଗ ଆଣି ସେ ଏକ ସାମ୍ବାଦିକ ସମ୍ମିଳନୀରେ ଦଳକୁ ନିଶାଣ କରିବା ସହିତ ଏଥିପାଇଁ ତାଙ୍କ ନିକଟରେ ପର୍ଯ୍ୟାପ୍ତ ପ୍ରମାଣ ରହିଛି ବୋଲି କହିଥିଲେ। କିନ୍ତୁ ଏବେ ଏହି ବିଷୟରେ ସବିଶେଷ ତଥ୍ୟ ଏବଂ ପ୍ରମାଣ ପାଇବାକୁ ଖୋଦ୍ ଦିଲ୍ଲୀ କ୍ରାଇମବ୍ରାଞ୍ଚ ପୁଲିସ କେଜ୍ରିୱାଲଙ୍କ ବାସଭବନରେ ପହଞ୍ଚିଥିଲା ବେଳେ ଗତକାଲି ଠାରୁ କେଜ୍ରିୱାଲ ସାମ୍ନାକୁ ଆସୁନାହାନ୍ତି। ଉଲ୍ଲେଖଯୋଗ୍ୟ ଯେ, ଚଣ୍ଡିଗଡ଼ ମେୟର ନିର୍ବାଚନ ଫଳାଫଳକୁ ନେଇ ଆପ୍ ଗତକାଲି ଦିଲ୍ଲୀ ବିଜେପି କାର୍ଯ୍ୟାଳୟ ସମ୍ମୁଖରେ ବିକ୍ଷୋଭ କରିଥିଲା। ଏହି ସମୟରେ କେଜ୍ରିୱାଲ ବିଜେପି ଉପରେ ବର୍ଷିବା ସହିତ ଏହି ଦଳ ଦେଶରେ ଗଣତନ୍ତ୍ରକୁ ହତ୍ୟା କରିଛି ବୋଲି କହିଥିଲେ। କେବଳ ଚଣ୍ଡିଗଡ଼ ନୁହେଁ, ବିଜେପି ୭ ଆପ୍ ବିଧାୟକଙ୍କୁ ପ୍ରଭାବିତ କରି ଦିଲ୍ଲୀ ସରକାରକୁ ଭାଙ୍ଗିବାକୁ ଚାହୁଁଛି ବୋଲି କହିଥିଲେ। ଏପରିକି ଏହି ପ୍ରତ୍ୟେକ ବିଧାୟକଙ୍କୁ ୨୫ କୋଟି ଟଙ୍କା ଲାଞ୍ଚ ଦେବାକୁ ବିଜେପି ପ୍ରସ୍ତୁତ ହୋଇଥିଲା ଏବଂ ଏହାର ଭିଡିଓ ତାଙ୍କ ନିକଟରେ ରହିଛି ବୋଲି କେଜ୍ରିୱାଲ କହିଥିଲେ। କିନ୍ତୁ ଏହି ଘଟଣାକୁ ବିଜେପି ଗୁରୁତର ସହ ଗ୍ରହଣ କରିବା ସହିତ କେଜ୍ରିୱାଲଙ୍କୁ ଚ୍ୟାଲେଞ୍ଜ କରି ତାଙ୍କ ବିରୋଧରେ ଥାନାରେ ମାମଲା ଦାଏର କରିଥିଲା। କେଜ୍ରିୱାଲ ଏହି ବିଷୟ କହିବାର ୬ ଘଣ୍ଟା ପରେ ଦିଲ୍ଲୀ କ୍ରାଇମବ୍ରାଞ୍ଚ ପୁଲିସ ଘଟଣାର ପ୍ରମାଣ ମାଗିବା ଲକ୍ଷ୍ୟରେ ନୋଟିସ୍ ଧରି କେଜ୍ରିୱାଲଙ୍କ ବାସଭବନରେ ପହଞ୍ଚିଥିଲା। ଗତକାଲି ସନ୍ଧ୍ୟାରେ ପୁଲିସ ତାଙ୍କ ସରକାରୀ ବାସଭବନରେ ପହଞ୍ଚିଥିଲେ ବି ସେଠାକାର ଅଧିକାରୀମାନେ ମୁଖ୍ୟମନ୍ତ୍ରୀ ଘରେ ନାହାନ୍ତି କହି ପୁଲିସ ଅଧିକାରୀମାନଙ୍କୁ ଫେରାଇ ଦେଇଥିଲେ। କିନ୍ତୁ କଥା ଏତିକିରେ ସରିନଥିଲା। ଶନିବାର ସକାଳୁ ପୁଣିଥରେ ପୁଲିସ କେଜ୍ରିୱାଲଙ୍କ ବାସଭବନରେ ପହଞ୍ଚିଥିଲା। ହେଲେ ସନ୍ଧ୍ୟା ଯାଏଁ କେଜ୍ରିୱାଲ ବାହାରକୁ ବାହାରି ନଥିଲେ। ଦିନ ସାରା କ୍ରାଇମବ୍ରାଞ୍ଚ ପୁଲିସ ବାହାରେ ଡେରା ପକାଇଥିଲା ବେଳେ କେଜ୍ରିୱାଲ ଘର ଭିତରେ ଥାଇ ନୋଟିସ୍ ନେଇ ନଥିଲେ। ମୁଖ୍ୟମନ୍ତ୍ରୀଙ୍କ କାର୍ଯ୍ୟାଳୟର ଅଧିକାରୀମାନେ ଦସ୍ତଖତ କରି ନୋଟିସ୍ ନେବାକୁ ଚାହିଁଥିଲେ ମଧ୍ୟ ପୁଲିସ ଅଧିକାରୀମାନେ କେବଳ କେଜ୍ରିୱାଲଙ୍କ ହାତରେ ହିଁ ନୋଟିସ୍ ଧରାଇବେ ବୋଲି କହିଥିଲେ। ଯାହାକୁ ନେଇ ଶନିବାର ଦିନ ସାରା ମୁଖ୍ୟମନ୍ତ୍ରୀଙ୍କ ବାସଭବନ ସମ୍ମୁଖରେ ହାଇଡ୍ରାମା ଚାଲିଥିଲା। ସବୁ ଗଣମାଧ୍ୟମ ଦିନ ସାରା ଏଠାରେ ଡେରା ପକାଇଥିଲା ବେଳେ ଏହି ପ୍ରସଙ୍ଗକୁ ନେଇ ଦିନ ସାରା ଚର୍ଚ୍ଚା ଚାଲିଥିଲା। କେଜ୍ରିୱାଲ ବିଜେପି ବିରୋଧରେ ଯେଉଁ ଅଭିଯୋଗ ଆଣିଥିଲେ ତାହାକୁ ଯାଞ୍ଚ କରିବାକୁ ଯଦି ଖୋଦ୍ ପୁଲିସ ତାଙ୍କ ଘରେ ପହଞ୍ଚିଥିଲା, ତେବେ ସେ ଏହାକୁ କାହିଁକି ଏଡାଇଲେ ବୋଲି ରାଜନୀତିକ ମହଲରେ ପ୍ରଶ୍ନ ଉଠିଛି। ଯଦି ତାଙ୍କ ନିକଟରେ ପ୍ରମାଣ ଥିଲା ତେବେ ସେ ନୋଟିସ୍ ଗ୍ରହଣ କରି ବିଜେପି ବିରୋଧରେ ମାମଲା ରୁଜୁ କରିପାରିଥାଆନ୍ତେ। କିନ୍ତୁ ଓଲଟା ପୁଲିସ ତାଙ୍କ ନିକଟରେ ପହଞ୍ଚିବା ଏବଂ ସେ ଘରୁ ନ ବାହାରିବା ଅନ୍ୟ କିଛି ଇଙ୍ଗିତ କରୁଛି ବୋଲି ଚର୍ଚ୍ଚା ଚାଲିଛି। ସେପଟେ ବିଭିନ୍ନ ଘଟଣାକୁ କେଜ୍ରିୱାଲ ପୂର୍ବରୁ ଫାଙ୍କି ଦେଇ କ୍ଷମା ମାଗିବାର ନଜିର ରହିଥିଲା ବେଳେ ଏହି ଘଟଣାରେ ସେଭଳି କିଛି ଆଶଙ୍କା କରି ପୁଲିସ ତାଙ୍କ ହାତରେ ହିଁ ନୋଟିସ୍ ଧରାଇବାକୁ ଜିଦ୍ କରି ବସିଛି ବୋଲି କୁହାଯାଉଛି। ତେବେ ନିଜ ମନ୍ତବ୍ୟକୁ ନେଇ କେଜ୍ରିୱାଲ ପୁଣିଥରେ ଫସିବା ଘଟଣା ସବୁଠାରୁ ଚର୍ଚ୍ଚାର ବିଷୟ ହୋଇଛି।

● ନିଜସ୍ୱ ମନ୍ତବ୍ୟକୁ ନେଇ ନିଜେ ଫସିଲେ କେଜ୍ରିୱାଲ

● ବିଜେପି ବିରୋଧରେ ଆଣିଥିଲେ ଲାଞ୍ଚ କାରବାର ଅଭିଯୋଗ

## କେଜ୍ରିୱାଲଙ୍କ ବିରୋଧରେ କୋର୍ଟଗଲା ଇଡି

ଦିଲ୍ଲୀ ଅବକାରୀ ଦୁର୍ନୀତିକୁ ନେଇ ପଚରାଉଚରା କରିବାକୁ ଇଡି ଦିଲ୍ଲୀ ମୁଖ୍ୟମନ୍ତ୍ରୀ ଅରବିନ୍ଦ କେଜ୍ରିୱାଲଙ୍କୁ ପାଞ୍ଚ ପାଞ୍ଚ ଥର ସମନ କରିସାରିଛି। କିନ୍ତୁ କେଜ୍ରିୱାଲ ଏହାକୁ ସମ୍ପୂର୍ଣ୍ଣ ଏଡାଇ ଚାଲିଛନ୍ତି। ଇଡି ପଞ୍ଚମ ସମନ ଜାରି କରି ତାଙ୍କୁ ଚଳିତ ମାସ ୨ ତାରିଖରେ ହଜାର ହେବାକୁ କହିଥିଲା। କିନ୍ତୁ କେଜ୍ରିୱାଲ ହାଜର ହେବା ପରିବର୍ତ୍ତେ ଦଳୀୟ ବିକ୍ଷୋଭରେ ସାମିଲ ହୋଇଥିଲେ। ଏହାପୂର୍ବରୁ ସେ ବିଭିନ୍ନ କାରଣ ଦର୍ଶାଇ ହାଜର ନ ହେବା ସହିତ ଇଡି ସମନ ସମ୍ପୂର୍ଣ୍ଣ ଆଇନ ବିରୁଦ୍ଧ ବୋଲି କହିଥିଲେ। ଏଭଳି ସ୍ଥିତିରେ ହେ କେଜ୍ରିୱାଲଙ୍କ ବିରୋଧରେ ଶନିବାର କୋର୍ଟର ଦ୍ୱାରସ୍ଥ ହୋଇଛି। ଦିଲ୍ଲୀସ୍ଥିତ ରାଉଜ୍ ଆଭେନ୍ୟୁ କୋର୍ଟରେ ଇଡି ପକ୍ଷରୁ ପିଟିସନ ଦିଆଯାଇଥିଲା ବେଳେ ଆସନ୍ତା ୭ ତାରିଖରେ ଏହି ପ୍ରସଙ୍ଗରେ ଶୁଣାଣି କରିବାକୁ କୋର୍ଟ କହିଛନ୍ତି। ଏହାକୁ ନେଇ କେଜ୍ରିୱାଲଙ୍କ ଚିନ୍ତା ବଢିଛି। ଗୋଟିଏ ପଟେ କ୍ରାଇମବ୍ରାଞ୍ଚ ପୁଲିସ କେଜ୍ରିୱାଲଙ୍କ ରକ୍ତଚାପ ବଢାଇଥିଲା ବେଳେ ଇଡି କୋର୍ଟକୁ ଯିବା ଘଟଣା ମଧ୍ୟ ତାଙ୍କ ପାଇଁ ଚିନ୍ତାର କାରଣ ହୋଇଥିବା କୁହାଯାଇଛି।

ହେମନ୍ତଙ୍କୁ କୋର୍ଟଙ୍କ ଅନୁମତି

# ବହୁମତ ସାବ୍ୟସ୍ତବେଳେ ଉପସ୍ଥିତ ରହିବେ

**ରାଞ୍ଚି, ୩।୨ (ଏଜେନ୍ସି):** ଝାଡ଼ଖଣ୍ଡରେ ଚମ୍ପାଇ ସୋରେନଙ୍କ ସରକାର ଗଠନ ହୋଇସାରିଛି। ଏହି ସରକାର ସୋମବାର ଅଗ୍ନିପରୀକ୍ଷା ଦେବାକୁ ଯାଉଛି। ଏଥିପାଇଁ ବିଧାନସଭାର ସ୍ୱତନ୍ତ୍ର ଅଧିବେଶନ ଡ଼କାଯାଇଛି। ଏହି ସମୟରେ ପୂର୍ବତନ ମୁଖ୍ୟମନ୍ତ୍ରୀ ହେମନ୍ତ ସୋରେନ ମଧ୍ୟ ଉପସ୍ଥିତ ରହିବେ। ରାଞ୍ଚିର ଏକ ସ୍ୱତନ୍ତ୍ର କୋର୍ଟ ଏଥିପାଇଁ ତାଙ୍କୁ ଶନିବାର ଅନୁମତି ପ୍ରଦାନ କରିଛନ୍ତି। ଏହି ମାମଲାରେ ଆଡଭୋକେଟ ଜେନେରାଲ ରାଜୀବ ରଞ୍ଜନ କୋର୍ଟରେ ହିମନ୍ତଙ୍କ ପକ୍ଷ ରଖିଥିଲେ। ଏବେ ମହାମେଣ୍ଟର ସମସ୍ତ ବିଧାୟକ ତେଲଙ୍ଗାନାରେ ଅଛନ୍ତି। ଘୋଡ଼ାବେପାରରୁ ଦୂରେଇ ରଖିବା ପାଇଁ ସମସ୍ତଙ୍କୁ ହାଇଦରାବାଦର ଏକ ହୋଟେଲରେ ଅଛନ୍ତି। ସୂଚନାଯୋଗ୍ୟ ଯେ ଜମି ଦୁର୍ନୀତି ମାମଲାରେ ଇଡି ୩୧ ତାରିଖରେ ହିମନ୍ତଙ୍କୁ ଗିରଫ କରିଥିଲା। ଏହା ପରେ ସେ ପଦରୁ ଇସ୍ତଫା ଦେଇଥିଲେ।

ମାଳଦ୍ୱୀପର ଅଭିଯୋଗ

# ମତ୍ସ୍ୟଜୀବୀଙ୍କୁ ଜେରା କରିଥିଲା ଆଇସିଜି

**ମାଲେ, ୩।୨ (ଏଜେନ୍ସି):** ମାଳଦ୍ୱୀପ ପୁଣି ଭାରତ ବିରୋଧରେ ଅଭିଯୋଗ ଲଗାଇଛି। ଭାରତୀୟ ତଟରକ୍ଷୀ ବାହିନୀ (ଆଇସିଜି) ଗତ ୩୧ ତାରିଖରେ ବିନା ଅନୁମତିରେ ଦେଶର ତିନୋଟି ମାଛ ଧରା ଜାହାଜକୁ ପ୍ରବେଶ କରିଥିଲା। ଏହି ଜାହାଜ ମାଳଦ୍ୱୀପର ଏକ୍ସକ୍ଲୁଜିଭ ଇକୋନମିକ ଜୋନ (ଇଇଜେଡ୍)ରେ ଥିଲା। ଏହା ସତ୍ତ୍ୱେ ଆଇସିଜି ସବୁ ଜାହାଜର ତଲାସୀ ନେଇଥିଲା। ଏପରି କରି ଭାରତ ଅନ୍ତର୍ଜାତୀୟ ଆଇନ ଉଲ୍ଲଙ୍ଘନ କରିଥିବା ଅଭିଯୋଗ ହୋଇଛି। ମାଳଦ୍ୱୀପର ମହମ୍ମଦ ମୁଇଜୁ ସରକାର ଏହି ଘଟଣାକୁ ନେଇ ଭାରତକୁ ସ୍ୱଷ୍ଟୀକରଣ ମାଗିଛନ୍ତି। କେଉଁ ଆଧାରରେ ଆଇସିଜି ଜାହାଜ ୨୪୬ ଏବଂ ୨୫୩ର ଗାର୍ଡ ମାଳଦ୍ୱୀପ ମତ୍ସ୍ୟଜୀବୀଙ୍କୁ ପଚରାଉଚୁରା କଲେ ତାହାର ଜବାବ ଦେବାକୁ କୁହାଯାଇଛି। ତେବେ ଏ ପର୍ଯ୍ୟନ୍ତ ଭାରତ ପକ୍ଷରୁ କୌଣସି ପ୍ରତିକ୍ରିୟା ଆସିନାହିଁ। ଅନ୍ୟପକ୍ଷରେ ମଇ ୧୦ ସୁଦ୍ଧା ମାଳଦ୍ୱୀପରୁ ସମ୍ପୂର୍ଣ୍ଣ ସୈନ୍ୟ ପ୍ରତ୍ୟାହାର କରିବ ପାଇଁ ଭାରତ ରାଜି ହୋଇଛି। ମାର୍ଚ୍ଚ ୧୦ ପ୍ରଥମ ପର୍ଯ୍ୟାୟ ପ୍ରତ୍ୟାହାର ଶେଷ ହେବ। ଶୁକ୍ରବାର ଦିଲ୍ଲୀରେ ଅନୁଷ୍ଠିତ ଭାରତ ଏବଂ ମାଳଦ୍ୱୀପ ଆଲୋଚନାରେ ଏହି ନିଷ୍ପତ୍ତି ନିଆଯାଇଛି।

ଥାନାରେ ଶିବସେନା ନେତାଙ୍କୁ ଗୁଳିମାଡ଼

# ବିଜେପି ବିଧାୟକ ଗଣପତ ଗିରଫ

**ମୁମ୍ବାଇ, ୩।୨ (ଏଜେନ୍ସି):** ମହାରାଷ୍ଟ୍ରର କଲ୍ୟାଣ ପୂର୍ବ ଆସନର ବିଜେପି ବିଧାୟକ ଗଣପତ ଗାଏକ୍ୱାଡଙ୍କ ଦାଦାଗିରି ସାରା ଦେଶରେ ଚର୍ଚ୍ଚାର ପ୍ରସଙ୍ଗ ପାଲଟିଛି। କ୍ଷମତା ବଳରେ ବଳୀୟାନ ଏହି ବିଧାୟକ ଉଲ୍ଲାସନଗରର ଏକ ଜମି ବିବାଦକୁ ନେଇ ନିଜ ମେଣ୍ଟ ସହଯୋଗୀ ତଥା ଶିବସେନା ନେତା ମହେଶ ଗାଏକ୍ୱାଡଙ୍କୁ ଥାନା ଭିତରେ ଇନ୍ସପେକ୍ଟରଙ୍କ ସାମ୍ନାରେ ଗୁଳି ମାଡ଼ କରିଛନ୍ତି। ଶୁକ୍ରବାର ରାତି ପ୍ରାୟ ୧୦ଟା ସମୟରେ ଉଭୟ ନେତା ହିଲ୍ ଲାଇନ ଥାନାରେ ପହଞ୍ଚି ଥିଲେ। ଉଭୟେ ପରସ୍ପର ବିରୋଧରେ ଏତଲା ଦେବାକୁ ଯାଇଥିଲେ। ଏଠାରେ ପ୍ରଥମେ ଉଭୟଙ୍କ ମଧ୍ୟରେ ଯୁକ୍ତିତର୍କ ହୋଇଥିଲା। ଏହି ସମୟରେ ଗଣପତ ମହେଶଙ୍କ ଉପରକୁ ୬ ରାଉଣ୍ଡ ଗୁଳି ମାଡ଼ କରିଥିଲେ। ୨ଟି ଗୁଳି ମହେଶ ଏବଂ ଆଉ ୨ଟି ତାଙ୍କ ସହଯୋଗୀ ରାହୁଲ ପାଟିଲଙ୍କ ଦେହରେ ବାଜିଥିଲା। ଏହାକୁ ନେଇ ଥାନାରେ ହଙ୍ଗାମା ସୃଷ୍ଟି ହୋଇଥିଲା। ଉଭୟଙ୍କୁ ତୁରନ୍ତ ମେଡିକାଲରେ ଭର୍ତ୍ତି କରାଯାଇଥିଲା। ଏହା ପରେ ରାତିରେ ବିଜେପି ବିଧାୟକଙ୍କୁ ହେପାଜତକୁ ନିଆଯାଇଥିଲା। ଶନିବାର ସକାଳେ ୩ ଜଣଙ୍କୁ ଗିରଫ କରାଯାଇଥିଲା। ଗଣପତଙ୍କୁ କୋର୍ଟ ୧୪ ଦିନ ପାଇଁ ବିଚାର ବିଭାଗୀୟ ହେପାଜତକୁ ପଠାଇ ଦେଇଛନ୍ତି। ମାମଲାର ତଦନ୍ତ ପାଇଁ ସ୍ୱତନ୍ତ୍ର ଦଳ (ଏସଆଇଟି) ଗଠନ କରାଯାଇଛି। ଅନ୍ୟପକ୍ଷରେ ଅଭିଯୁକ୍ତ ବିଧାୟକ ଘଟଣାକୁ ନେଇ କୌଣସି ପଶ୍ଚାତାପ କରିନାହାନ୍ତି। ସେ ଦମ୍ଭର ସହ ମହେଶଙ୍କୁ ଗୁଳି ମାରିଥିବା କହିଛନ୍ତି। ଯଦି ପୁଅକୁ ଥାନାରେ ଭିତରେ ମାଡ଼ ମରାଯିବ ତେବେ କ'ଣ କରିବି ବୋଲି କହିଛନ୍ତି। ସୂଚନା ଅନୁଯାୟୀ ଦ୍ୱାରଲୀ ପରିସରରେ ଥିବା ସମ୍ପତ୍ତିର ମାଲିକାନା ହକ୍‌କୁ ନେଇ ଗଣପତ ଏବଂ ସ୍ଥାନୀୟ ଲୋକଙ୍କ ମଧ୍ୟରେ ବିବାଦ ଚାଲିଥିଲା। ଏହି ଅଞ୍ଚଳର ଲୋକ ଶିବସେନା ସହର ମୁଖ୍ୟ ମହେଶଙ୍କ ସମ୍ପର୍କରେ ଥିଲେ। ସେ ମୁଖ୍ୟମନ୍ତ୍ରୀ ଏକନାଥ ସିନ୍ଦେଙ୍କ ଘନିଷ୍ଠ ଭାବେ ପରିଚିତ। ଗତ ୩୧ ତାରିଖରେ ବିଧାୟକ ଗଣପତ ଏବଂ ମହେଶଙ୍କ ଲୋକ

# ସକାଳ
THE SAKALA

PRINTED AT BHUBANESWAR ■ JEYPORE ■ SAMBALPUR ■ PANIKOILI

◆VOLUME- 41 ◆ISSUE-220 ◆BHUBANESWAR ◆SUNDAY ◆4 FEBRUARY 2024 ◆PAGE-20 ◆₹ 6.00

◆ବର୍ଷ-୪୧ ◆ସଂଖ୍ୟା-୨୨୦ ◆ଭୁବନେଶ୍ୱର ◆ରବିବାର ◆୪ ଫେବୃଆରୀ ୨୦୨୪ ◆ପୃଷ୍ଠା-୨୦ ◆ଟ.୬.୦୦ (ସିନ୍ଦୂରା ସହ)


## ଓଇଆରସିରେ ପକ୍ଷ ରଖିଲା ଟିପିସିଓଡିଏଲ

■ **ଭୁବନେଶ୍ୱର,୩।୨(ସମିସ):** ଶନିବାର ଓଡ଼ିଶା ବିଦ୍ୟୁତ୍ ନିୟାମକ ଆୟୋଗ (ଓଇଆରସି)ରେ ବିଦ୍ୟୁତ୍ ବିତରକ କମ୍ପାନୀ ଟାଟା ପାୱାର କେନ୍ଦ୍ରୀୟ ଓଡ଼ିଶା ବିତରଣ ଲିମିଟେଡ୍(ଟିପିସିଓଡିଏଲ) ବାର୍ଷିକ ରାଜସ୍ୱ ଆବଶ୍ୟକତା ଏବଂ ଦରବୃଦ୍ଧି ସମ୍ପର୍କିତ ଶୁଣାଣି ହୋଇଛି। ୨୦୨୪-୨୫ ଆର୍ଥିକ ବର୍ଷ ପାଇଁ ଟାଟା ପାୱାର(କେନ୍ଦ୍ରୀୟ) ମୋଟ ୫୯୫୨.୮୮ କୋଟି ଟଙ୍କାର ରାଜସ୍ୱ ଆବଶ୍ୟକତା ରହିଥିବା ଆୟୋଗଙ୍କ ନିକଟରେ ଦର୍ଶାଇଛି। ଅପରପକ୍ଷେ ଶୁଣାଣି ବେଳେ କମ୍ପାନୀ ୨୦୨୪-୨୫ ଆର୍ଥିକ ବର୍ଷରେ ବିଦ୍ୟୁତ୍ ଶୁଳ୍କ ବୃଦ୍ଧି ନକରିବାକୁ ଆୟୋଗଙ୍କ ନିକଟରେ ଅନୁରୋଧ କରିଛି।୨୦୨୪-୨୫ରେ ଟାଟା ପାୱାର(କେନ୍ଦ୍ରୀୟ) ଗ୍ରୀଡ୍‌କୋ ନିକଟରୁ ମୋଟ ୧୨୩୦୫.୮୪ ନିୟୁତ ୟୁନିଟ ବିଦ୍ୟୁତ୍ କିଣିବାକୁ ପ୍ରସ୍ତାବ ଦେଇଥିବା ବେଳେ ଏଥିମଧ୍ୟରୁ ୯୯୪୪.୩୫ ନିୟୁତ ୟୁନିଟ ବିଦ୍ୟୁତ୍ ବିକ୍ରି କରିବାକୁ ଲକ୍ଷ୍ୟ ରଖିଛି। ତନ୍ମଧ୍ୟରୁ ଏଲ୍‌ଟି ସେଲ୍ ବାବଦରେ ୫୫୯୧.୯୪ ନିୟୁତ ୟୁନିଟ ବିଦ୍ୟୁତ୍ ବ୍ୟବହାର କରିବାକୁ ଟାଟା ପାୱାର ଆକଳନ କରିଥିବା ବେଳେ ଏହା ମୋଟ ବିଦ୍ୟୁତ୍ ପରିମାଣର ୫୬.୨୩ ପ୍ରତିଶତ ବୋଲି କହିଛି। ସେହିପରି ୨୦୨୪-୨୫ରେ ବୈଷୟିକ ଓ ବାଣିଜ୍ୟିକ ଜନିତ କ୍ଷତି ପ୍ରାୟ ୨୦ ପ୍ରତିଶତ ରହିବ ବୋଲି ଏହି ବିତରକ କମ୍ପାନୀ ଆକଳନ କରିଛି। ଟାଟା ପାୱାର(କେନ୍ଦ୍ରୀୟ)ର ଏହି ଆବେଦନର ଶୁଣାଣି ବେଳେ ମୋଟ ୧୫ଜଣ ଆପତ୍ତିକର୍ତ୍ତା ଭାଗ ନେଇ ସେମାନଙ୍କ ମତାମତ ରଖିଥିଲେ। ଶୁଣାଣି ପରେ ଆୟୋଗ ନିଜର ରାୟକୁ ସଂରକ୍ଷିତ ରଖିଛନ୍ତି।

### ସମ୍ବଲପୁରରେ ବିଜେପିର 'ଗ୍ୟାରେଣ୍ଟି' ସମାବେଶ

# କଂଗ୍ରେସ ଓଡ଼ିଶା ବିରୋଧୀ, ଆଦିବାସୀ ବିରୋଧୀ: ମୋଦୀ

■**ସମ୍ବଲପୁର,୩।୨(ସମିସ):** ସମ୍ବଲପୁରର ରେମେଡ଼ ପଡ଼ିଆଠାରେ ଦଳ ପକ୍ଷରୁ ଆୟୋଜିତ 'ଗ୍ୟାରେଣ୍ଟି' ସମାବେଶରେ କଂଗ୍ରେସକୁ ଅତ୍ୟନ୍ତ କଟୁ ସମାଲୋଚନା କରିଛନ୍ତି ପ୍ରଧାନମନ୍ତ୍ରୀ ନରେନ୍ଦ୍ର ମୋଦି। କଂଗ୍ରେସକୁ ଓଡ଼ିଶା ବିରୋଧୀ, ଆଦିବାସୀ ବିରୋଧୀ ବୋଲି ଉଲ୍ଲେଖ କରି ପ୍ରଧାନମନ୍ତ୍ରୀ ଗତ ୧୦ ବର୍ଷ ମଧ୍ୟରେ ରାଜ୍ୟକୁ ପ୍ରଦାନ କରିଥିବା ଅନୁଦାନ ଓ କରାଯାଇଥିବା ବିକାଶମୂଳକ କାର୍ଯ୍ୟ ସମ୍ପର୍କରେ ବିସ୍ତୃତ ସୂଚନା ଦେଇଛନ୍ତି।

ପ୍ରଧାନମନ୍ତ୍ରୀ କହିଛନ୍ତି ଯେ ସମ୍ବଲପୁର ତଥା ପଶ୍ଚିମ ଓଡ଼ିଶାରେ ପର୍ଯ୍ୟଟନର ପର୍ଯ୍ୟାପ୍ତ ସୁବିଧା ରହିଛି। କଳା, ସଂସ୍କୃତି ବିଶ୍ୱ ଦରବାରରେ ପରିଚିତ ହେବା ସହ ରୋଜଗାର ସୃଷ୍ଟି କରିଛି। ଆଦିବାସୀଙ୍କ ପାଇଁ କେନ୍ଦ୍ର ସରକାର ଅନେକ ଯୋଜନା କରିଛନ୍ତି। ଭିତ୍ତିଭୂମିର ବିକାଶ ପାଇଁ କୋଟି କୋଟି ଟଙ୍କା ରାଜ୍ୟକୁ ଦିଆଯାଉଛି। ଓଡ଼ିଶା ପାଇଁ ବିଜେପି ଏକ ରୋଡମ୍ୟାପ ପ୍ରସ୍ତୁତ କରିଛି। କିଛି ରାଜନୈତିକ ଦଳ ଓଡ଼ିଶା ପ୍ରତି ଅତୀତରେ ଅନ୍ୟାୟ କରିଥିବା ବେଳେ ଏବେ ଓଡ଼ିଶାର ସମ୍ମାନ ବଢ଼ିଛି। ଜି-୨୦ ସମ୍ମିଳନୀରେ ଓଡ଼ିଶାର ପ୍ରସିଦ୍ଧ ସୂର୍ଯ୍ୟମନ୍ଦିର କୋଣାର୍କର ଚକ୍ରକୁ ମଧ୍ୟ ପ୍ରତୀକ ଭାବେ ନିଆଯାଇଛି। ବିଶ୍ୱର ସମସ୍ତ ନେତା ଏହି ଚକ୍ର ଆଗରେ ଫଟୋ ଉଠାଇଥିଲେ। ଓଡ଼ିଶାରେ ହାରାକୁଦ ଭଳି ପର୍ଯ୍ୟଟନର ପର୍ଯ୍ୟାପ୍ତ ସମ୍ଭାବନା ରହିଛି। ସମ୍ବଲପୁର ମେକ୍ ଇନ୍ ଇଣ୍ଡିଆର ଏକ କେନ୍ଦ୍ରରେ ପରିଣତ ହୋଇଛି। ଶହଶହ ଲଘୁ ଉଦ୍ୟୋଗ, ଅନେକ ହସ୍ତତନ୍ତ ବୃଦ୍ଧି ପାଇଛି। ଓଡ଼ିଶାର ବହୁ ପ୍ରବାସୀ ଅନ୍ୟ ରାଜ୍ୟରେ କାମ କରୁଛନ୍ତି। ଗୁଜରାଟର ବିକାଶରେ ସେମାନଙ୍କ ଭୂମିକା ରହିଛି। ଏକ ବ୍ୟକ୍ତି, ଏକ ରାସନ କାର୍ଡ ଦ୍ୱାରା ସେମାନଙ୍କ ରାସନ ସମସ୍ୟା ଦୂର ହୋଇଛି। କଂଗ୍ରେସ ଓ ତାର ସହଯୋଗୀ ରାଜନୈତିକ ଦଳ ଦ୍ରୌପଦୀ ମୁର୍ମୁଙ୍କୁ ରାଷ୍ଟ୍ରପତି ପଦ ପାଇଁ ବିରୋଧ କରିଥିଲେ। ଏହା ଉଭୟ ଜନଜାତି ଏବଂ ଓଡ଼ିଶା ପାଇଁ ଅସମ୍ମାନର କଥା। ବିଜେପି ଭିତ୍ତିଭୂମି ବିକାଶ ଉପରେ ଅଧିକ ଗୁରୁତ୍ୱ ଦେଉଛି। ପୂର୍ବେ ସରକାର ଗୁଡିକ ଆଦିବାସୀଙ୍କୁ ଭୋଟ ବ୍ୟାଙ୍କ ପାଇଁ ବ୍ୟବହାର କରୁଥିଲେ। ବର୍ତ୍ତମାନ ସରକାର ଆଦିବାସୀଙ୍କ କଲ୍ୟାଣ ପାଇଁ ବଜେଟ୍‌ରେ ବହୁଗୁଣ ପାଣ୍ଠିର ବ୍ୟବସ୍ଥା କରିଛି। ୨୦୧୪ପୂର୍ବରୁ ସରକାର କରୁଥିବା ଘୋଷଣାରେ ଘୋଟାଲା ଭରି ରହୁଥିଲା। ବର୍ତ୍ତମାନ ସ୍ଥିତି ବଦଳିଛି; ଯୁବକଙ୍କ ମନୋଭାବରେ ପରିବର୍ତ୍ତନ ଆସିଛି। ସେମାନଙ୍କ ପାଖରେ ମୋଦୀଙ୍କ ଗ୍ୟାରେଣ୍ଟି ରହିଛି ବୋଲି ପ୍ରଧାନମନ୍ତ୍ରୀ କହିଛନ୍ତି।

**ଦ୍ରୌପଦୀ ମୁର୍ମୁଙ୍କୁ କଂଗ୍ରେସର ଅପମାନ ସାରା ଆଦିବାସୀ ସମ୍ପ୍ରଦାୟର ଅପମାନ**

**କଂଗ୍ରେସ ସରକାର ତୁଳନାରେ ଏବେ ରାଜ୍ୟରୁ ତିନିଗୁଣ ଅଧିକ ଧାନ କ୍ରୟ ହେଉଛି**

ପ୍ରଧାନମନ୍ତ୍ରୀ ପୁଣି କହିଛନ୍ତି ଯେ ଏବେ ଦେଶରେ ୨୫କୋଟି ଲୋକ ଗରିବରୁ ଆସି ସଶକ୍ତ ହୋଇପାରିଛନ୍ତି। ଯୁବକ, ମହିଳା, ଚାଷୀ, ମତ୍ସ୍ୟଜୀବୀ ଆଦିଙ୍କ ପାଇଁ ବର୍ତ୍ତମାନ ଦେଶରେ ବିକାଶର ନୂଆ ରାସ୍ତା ଖୋଲିଛି। ଚଳିତ ବଜେଟ୍‌ରେ ୨କୋଟିରୁ ଅଧିକ ପକ୍କା ଘର ପାଇଁ ବ୍ୟବସ୍ଥା କରାଯାଇଛି। ଚାଷୀ ଓ ମତ୍ସ୍ୟଜୀବୀଙ୍କ ଆୟ ବୃଦ୍ଧି ପାଇଁ ପ୍ରଧାନମନ୍ତ୍ରୀ କିସାନ ସମୃଦ୍ଧି ସ୍ୱନିଧି ଯୋଜନା କରାଯାଇଛି। ଚାଷୀମାନଙ୍କ ବ୍ୟାଙ୍କ ଜମାଖାତାରେ ୩୦ହଜାର ଟଙ୍କା ଲେଖାଏଁ ଜମା କରାଯାଇଛି। ବିଜେପି ସରକାର ଦ୍ୱାରା ଶସ୍ୟର ସହାୟକ ମୂଲ୍ୟ ଦେଢଗୁଣ ବୃଦ୍ଧି କରାଯାଇଛି। ୨୦୧୪ପର୍ଯ୍ୟନ୍ତ ପୂର୍ବ ୧୦ବର୍ଷରେ ୩୬ହଜାର କୋଟି ଟଙ୍କା ଧାନ କିଣା ଯାଉଥିଲା। ଏବେ ତାହା ୧ଲକ୍ଷ ୧୦ହଜାର କୋଟି ଟଙ୍କାରେ ପହଞ୍ଚିଛି। ନେନୋ ୟୁରିଆ ଭଳି ନାନୋ ଡିଏପି ସାର ପ୍ରଚଳନ କରାଯିବା ମହିଳାମାନଙ୍କ ପାଇଁ ଉଜ୍ଜ୍ୱଳା ଯୋଜନା ଦ୍ୱାରା ସେମାନଙ୍କ ସ୍ୱାସ୍ଥ୍ୟ ସୁରକ୍ଷା ସହ ସମ୍ମାନ ବଢ଼ିଛି। ଏବେ ଛାତ ଉପର ସୌର ବିଦ୍ୟୁତ୍ ଉତ୍ପାଦନ ପାଇଁ ଯୋଜନା କରାଯାଇଛି। ଏହାଦ୍ୱାରା ଲୋକେ ବିନା ମୂଲ୍ୟରେ ବିଦ୍ୟୁତ୍ ପାଇବେ ଏବଂ ସେମାନେ ଉତ୍ପାଦନ କରୁଥିବା ବିଦ୍ୟୁତ୍‌କୁ ବିକ୍ରି କରି ଲାଭବାନ ହୋଇପାରିବେ। ଆଶା ଓ ଅଙ୍ଗନବାଡି କର୍ମୀଙ୍କୁ ୫ଲକ୍ଷ ଟଙ୍କାର ସ୍ୱାସ୍ଥ୍ୟବୀମାରେ ସାମିଲ କରାଯାଇଛି। ୫୫ଲକ୍ଷ ଉଜ୍ଜ୍ୱଳା ଗ୍ୟାସ ସଂଯୋଗ ଦିଆଯାଇଛି। କେନ୍ଦ୍ର ସରକାରଙ୍କ ଲକ୍ଷପତି ଦିଦି ଯୋଜନା ଦ୍ୱାରା ମହିଳାମାନଙ୍କର ବଳ ବଢ଼ାଇବାରେ ସହାୟକ ହୋଇଛି ବୋଲି ଉଲ୍ଲେଖ କରି ପ୍ରଖ୍ୟାତ ଚଳଚ୍ଚିତ୍ର ଅଭିନେତା ସାଧୁ ମେହେରଙ୍କୁ ଶ୍ରଦ୍ଧାଞ୍ଜଳି ଜଣାଇ ତାଙ୍କ ସରକାରଙ୍କ ସମୟରେ ପଦ୍ମଶ୍ରୀ ଦିଆଯାଇଥିବା ଯୋଗୁଁ ପ୍ରଧାନମନ୍ତ୍ରୀ ସନ୍ତୋଷ ବ୍ୟକ୍ତ କରିଛନ୍ତି। ଏହା ସହ ବୀର ସୁରେନ୍ଦ୍ର ସାଏ, ସନ୍ଥ କବି ଭୀମଭୋଇ ଓ ସ୍ୱଭାବ କବି ଗଙ୍ଗାଧର ମେହେର ଦେଶଭକ୍ତି ଓ ସ୍ୱାଭିମାନର ପ୍ରତୀକ ଭାବେ ପ୍ରଧାନମନ୍ତ୍ରୀ ସ୍ମରଣ କରିଛନ୍ତି। ଏହି ସମାବେଶରେ କେନ୍ଦ୍ର ଶିକ୍ଷାମନ୍ତ୍ରୀ ଧର୍ମେନ୍ଦ୍ର ପ୍ରଧାନ, ରେଳମନ୍ତ୍ରୀ ଅଶ୍ୱିନୀ ବୈଷ୍ଣବ, ଜଳସମ୍ପଦ ଶକ୍ତିମନ୍ତ୍ରୀ ବିଶେଶ୍ୱର ଟୁଡୁଙ୍କ ସହ ରାଜ୍ୟ ବିଜେପିର ନେତା, ବିଧାୟକ ଓ ସାଂସଦମାନେ ଉପସ୍ଥିତ ଥିଲେ। ପ୍ରାରମ୍ଭରେ ପ୍ରଧାନମନ୍ତ୍ରୀଙ୍କୁ ଦଳ ପକ୍ଷରୁ ମା' ସମଲେଶ୍ୱରୀ ଓ ଗଙ୍ଗାଧର ମେହେରଙ୍କ ଫଟୋ ଉପହାର ପ୍ରଦାନ କରାଯାଇଥିଲା।

## ୧୪ ବର୍ଷରେ ବାହାରିଲେନି ଗୋଟିଏ 'କୁମ୍‌କୀ' ହାତୀ

■ **ଭୁବନେଶ୍ୱର,୩।୨(ସମିସ):** ଓଡ଼ିଶାକୁ ୪ଟି ତାଲିମପ୍ରାପ୍ତ କୁମ୍‌କୀ ହାତୀ ସହ ୪ଜଣ ମାହୁନ୍ତ ଯୋଗାଇଦେବାକୁ ରାଜ୍ୟ ସରକାରଙ୍କ ପକ୍ଷରୁ ତାମିଲନାଡୁ ସରକାରଙ୍କୁ ନିବେଦନ କରାଯାଇଛି। ଏନେଇ ରାଜ୍ୟ ଜଙ୍ଗଲ, ପରିବେଶ ଓ ଜଳବାୟୁ ପରିବର୍ତ୍ତନ ବିଭାଗର ଅତିରିକ୍ତ ମୁଖ୍ୟ ଶାସନ ସଚିବ ତାମିଲନାଡୁ ସରକାରଙ୍କୁ ପତ୍ର ଲେଖିଛନ୍ତି। କିନ୍ତୁ ରାଜ୍ୟରେ ଗତ ୧୪ ବର୍ଷ ଧରି କୁମ୍‌କୀ ହାତୀ ତାଲିମ୍ ଓ ଦକ୍ଷ ମାହୁନ୍ତ ସୃଷ୍ଟି କରିବା ଉଦ୍ଦେଶ୍ୟରେ ପାଣି ଭଳି ଟଙ୍କା ଖର୍ଚ୍ଚ ଜାରି ରହିଥିବା ବେଳେ ବାହାର ରାଜ୍ୟରୁ କାହିଁକି ଆଣିବାକୁ ଆବଶ୍ୟକତା ପଡ଼ିଲା, ସେନେଇ ପ୍ରଶ୍ନବାଚୀ ସୃଷ୍ଟି ହୋଇଛି।

■ ଅନ୍ୟ ରାଜ୍ୟ ଆଗରେ ହାତ ପତଉଛି ଓଡ଼ିଶା
■ ତାଲିମ ନାଁରେ ଗଲାଣି କୋଟି କୋଟି ଟଙ୍କା
■ ଆସାମରୁ ଆସି ମଉଜ କରୁଛନ୍ତି ମାହୁନ୍ତ
■ ତାଲିମ ନାଁରେ ଚାଲିଗଲା ନନ୍ଦ ହାତୀର ଜୀବନ

ଆସାମର ଦୀପେନ କାଲିଟା ନାମକ ଜଣେ ବ୍ୟକ୍ତିଙ୍କୁ ମାହୁନ୍ତ ନିଯୁକ୍ତି କରି ଉଭୟ ହାତୀ ଓ ମାହୁନ୍ତଙ୍କୁ କୁମ୍‌କୀ ତାଲିମ୍ ଦେବା ନାଁରେ କୋଟି କୋଟି ଟଙ୍କା ନେଉଛନ୍ତି। ଏହି ବ୍ୟକ୍ତିଜଣଙ୍କ ଏଥିପାଇଁ ଆସାମରୁ ଏକାଧିକ ମାହୁନ୍ତଙ୍କୁ ଆଣି ଓଡ଼ିଶାରେ ରଖିବା ସହ କିଛି ହାତୀଙ୍କ ଦେଖାଶୁଣା କରୁଛନ୍ତି। ତାଲିମ ଆଳରେ ଚନ୍ଦକାଠାରୁ ଆରମ୍ଭ କରି କପିଳାସ ଓ ଶିମିଳିପାଳ ଆଦିରେ ଆସାମ ଏକାଧିକ ମାହୁନ୍ତ ବେଶ୍ ଆରାମ କରୁଛନ୍ତି। ମାତ୍ର ୧୪ ବର୍ଷ ମଧ୍ୟରେ ଏମାନେ ଗୋଟିଏ ହେଲେ ହାତୀକୁ କୁମ୍‌କୀ ତିଲିମ୍ ଦେଇ ସମ୍ପୂର୍ଣ୍ଣ ପ୍ରସ୍ତୁତ ନ କରିପାରିବା ଓ ଓଡ଼ିଶାର ଜଣେ ମଧ୍ୟ ମାହୁନ୍ତଙ୍କୁ ଦକ୍ଷ ନ କରିପାରିଥିବା ଜଣାପଡ଼ିଛି। ଫଳରେ ଓଡ଼ିଶା ତାମିଲନାଡୁ ସହ ଅନ୍ୟ ରାଜ୍ୟମାନଙ୍କ ନିକଟରେ କୁମ୍‌କୀ ହାତୀ ପାଇଁ ହାତ ପତଉଛି।

ବଡ଼ କଥା ହେଉଛି, ଏତେ ବର୍ଷ ହେବ ଏହି ସଂସ୍ଥା ତାଲିମ କାର୍ଯ୍ୟ ଜାରି ରଖିବା ଓ ଏହାଦ୍ୱାରା କୌଣସି ସୁଫଳ ନ ମିଳିବା ସତ୍ତ୍ୱେ ମଧ୍ୟ ଏହି ସଂସ୍ଥାର କାର୍ଯ୍ୟକାଳ ଅବଧିକୁ ବାରମ୍ବାର ବୃଦ୍ଧି କରାଯାଉଛି। ଫଳରେ ପ୍ରାଥମିକ ଭାବେ ୩ବର୍ଷ ପାଇଁ ହୋଇଥିବା ଚୁକ୍ତିନାମା ଏବେ ଆସି ୧୪ ବର୍ଷରେ ପହଞ୍ଚିଛି। ସାଧାରଣ ହାତୀଙ୍କୁ ନିୟମିତ ଭାବେ ତାଲିମ୍ ଦେବା ଓ ହାତୀର ପ୍ରେତ୍ୟେଟି ଗତିବିଧିକୁ ଅନୁଧ୍ୟାନ କରିବା ସହ ସମ୍ପୃକ୍ତ ହାତୀ ସହ ନିର୍ଦ୍ଦିଷ୍ଟ ଭାବେ ଗୋଟିଏ ମାହୁନ୍ତଙ୍କୁ ଯୋଡ଼ି ଏହି କୁମ୍‌କୀ ତାଲିମ୍ ଦିଆଯାଇଥାଏ। କୁମ୍‌କୀ ତାଲିମପ୍ରାପ୍ତ ହାତୀ ମାହୁନ୍ତର ପ୍ରତ୍ୟେଟି କଥା ମାନିବା ସହ ସମସ୍ତ କମାଣ୍ଡ ଗ୍ରହଣ କରିଥାଏ। ଯଦିଓ ଏହି ପ୍ରକ୍ରିୟା ସମୟ ସାପେକ୍ଷ ମାତ୍ର ୮-୧୦ ବର୍ଷ ମଧ୍ୟରେ ଉଭୟ ହାତୀ ଓ ମାହୁନ୍ତଙ୍କ ପାଇଁ କୁମ୍‌କୀ ତାଲିମ ନେବା ପାଇଁ ଯଥେଷ୍ଟ ହୋଇଥାଏ। କୁମ୍‌କୀ ତାଲିମପ୍ରାପ୍ତ ହାତୀଙ୍କୁ ହାତୀମଣିଷ ଲଢ଼େଇ ରୋକିବାରେ ନିୟୋଜିତ ସହ ବଣୁଆ ହାତୀଙ୍କୁ ଘଉଡ଼ାଇବା ଓ ଅନ୍ୟ ହାତୀ କିମ୍ବା ବାଘଙ୍କୁ ଟ୍ରାଙ୍କୁଲାଇଜ୍ କରିବା ଭଳି କାର୍ଯ୍ୟରେ ନିୟୋଜିତ କରାଯାଇଥାଏ। ତେଣୁ ହାତୀବହୁଳ ରାଜ୍ୟଗୁଡ଼ିକରେ କୁମ୍‌କୀ ହାତୀଙ୍କର ଚାହିଦା ଓ ଆବଶ୍ୟକତା ବେଶ ଅଧିକ ରହିଥାଏ।

ଓଡ଼ିଶାରେ ଏହି ହାତୀଙ୍କ ଅଭାବ ହେତୁ ରାଜ୍ୟ ବନ ବିଭାଗ ଅନେକ ସମୟରେ ବିଭିନ୍ନ ସମସ୍ୟାର ସମ୍ମୁଖୀନ ହେଉଛି। ଏଭଳି ହାତୀଙ୍କ ଆବଶ୍ୟକତାକୁ ଗୁରୁତ୍ୱ ଦେଇ ୨୦୧୦ ମସିହାରେ ଆସାମର ଦୀପେନ କାଲିଟା ନାମକ ଜଣେ ବ୍ୟକ୍ତିଙ୍କ ସହ ରାଜ୍ୟ ବନ ବିଭାଗ ଚୁକ୍ତି କରିଥିଲା। ସେ ଜଣେ ମାହୁନ୍ତ ପିଛା ସେ ସମୟରେ ପ୍ରାୟ ୨୫ହଜାର ଟଙ୍କା ଓ ସେବା ପ୍ରଦାନକାରୀ ଭାବେ ସେ ମାସକୁ ୫୦ ହଜାର ଟଙ୍କା ନେଉଥିଲେ। ଏବେ ଏହିଭଳି ଭାବେ ସେ ୨୦୧୦ ମସିହାରୁ ଟଙ୍କା ନେଉଥିବା ବେଳେ ତାଙ୍କ ଦ୍ୱାରା ରାଜ୍ୟରେ କେତେ ମାହୁନ୍ତ ସୃଷ୍ଟି ହୋଇଛନ୍ତି ଓ କେତେ ହାତୀ କୁମ୍‌କୀ ତାଲିମ୍ ନେଇଛନ୍ତି, ସେ ଉତ୍ତର ଦେବାକୁ ମଧ୍ୟ ବନ ବିଭାଗ ଅକ୍ଷମ। ଅନ୍ୟପଟେ ଏହି ସଂସ୍ଥା ଦ୍ୱାରା ତାଲିମ୍ ନେଉଥିବା ହାତୀ ନନ୍ଦର ୨୦୨୨ରେ ମୃତ୍ୟୁ ହୋଇଥିବା ବେଳେ ପୂର୍ବରୁ ଅନ୍ୟ ଜଣେ ମାହୁନ୍ତର ମଧ୍ୟ ଜୀବନ ଯାଇଛି। ଏହା ସତ୍ତ୍ୱେ ସଂସ୍ଥା ପ୍ରତି ନିରନ୍ତର ଉଦାର ମନୋଭାବକୁ ନେଇ ପ୍ରଶ୍ନବାଚୀ ସୃଷ୍ଟି ହୋଇଛି।

■ ସାଇବର ଅପରାଧ ତଦନ୍ତକୁ ନେଇ ହାଇକୋର୍ଟଙ୍କ ଉଦ୍‌ବେଗ

## ସତ୍ୟପାଠ ଦେବାକୁ କ୍ରାଇମବ୍ରାଞ୍ଚ ଡିଜିଙ୍କୁ ନିର୍ଦ୍ଦେଶ

■ **କଟକ, ୩।୨(ସମିସ):** ଏକ ସାଇବର ଅପରାଧ ମାମଲାରେ ସାଇବର ଥାନା ଆଖିଦୃଶିଆ ତଦନ୍ତ କରିପାରିନଥିବା ନେଇ ହାଇକୋର୍ଟ ଉଦ୍‌ବେଗ ପ୍ରକାଶ କରିଛନ୍ତି। ପରବର୍ତ୍ତୀ ଶୁଣାଣି ସୁଦ୍ଧା ବିଭିନ୍ନ ପୁଲିସ ଥାନାରେ ରୁଜୁ ହୋଇଥିବା ସାଇବର ଅପରାଧ ମାମଲାରେ ତଦନ୍ତର ସ୍ଥିତି ସମ୍ପର୍କରେ କ୍ରାଇମବ୍ରାଞ୍ଚ ଡିଜି ସତ୍ୟପାଠ ଦେବାକୁ ହାଇକୋର୍ଟ ନିର୍ଦ୍ଦେଶ ଦେଇଛନ୍ତି। ସୁପ୍ରଭା ବେହେରାଙ୍କ ପକ୍ଷରୁ ଦାୟର ମାମଲାର ଶୁଣାଣି କରି ଜଷ୍ଟିସ ଚିତ୍ତରଞ୍ଜନ ଦାଶ ଏପରି ନିର୍ଦ୍ଦେଶ ଦେଇଛନ୍ତି। ଆବେଦନକାରୀଙ୍କ ପକ୍ଷରୁ କଟକ ସାଇବର୍ ଥାନାରେ ରୁଜୁ ମାମଲାର ତଦନ୍ତ ସଂକ୍ରାନ୍ତରେ ଥାନା ଅଧିକାରୀ ଦେଇଥିବା ସତ୍ୟପାଠକୁ ନେଇ ହାଇକୋର୍ଟ ପ୍ରଶ୍ନ ଉଠାଇଛନ୍ତି। ଗମ୍ଭୀରତାର ସହ ଏହି ମାମଲା ଗ୍ରହଣ କରାଯାଇନଥିବା ନେଇ ଅଦାଲତ ଆଶଙ୍କା ବ୍ୟକ୍ତ କରିଛନ୍ତି। କେବଳ ହାଇକୋର୍ଟଙ୍କ ଗତ ଜାନୁଆରୀ ୮ର ନିର୍ଦ୍ଦେଶ ପରେ ହିଁ ଥାନା ପକ୍ଷରୁ ଅଭିଯୋଗ ଆଧାରରେ ସମ୍ପୃକ୍ତ ବ୍ୟାଙ୍କକୁ ଗତ ଜାନୁଆରୀ ୧୩ରେ ଦସ୍ତାବିଜ ଦାଖଲ ପାଇଁ ଚିଠି କରାଯାଇଥିବା ସତ୍ୟପାଠରୁ ଜଣାପଡ଼ିଥିଲା।

ପ୍ରକାଶ ଯେ ଆବେଦନକାରୀ ମଧ୍ୟ ସାଇବର ଠକେଇର ଶିକାର ହୋଇଥିଲେ। ତାଙ୍କର ଏସ୍‌ସିବି ମେଡିକାଲ କଲେଜ କ୍ୟାମ୍ପସ ଷ୍ଟେଟ୍‌ବ୍ୟାଙ୍କ ଶାଖାର ଜମା ଖାତାରୁ ଟଙ୍କା ଗାଏବ ହୋଇଥିଲା। ପେଟିଏମ ଜରିଆରେ ଏହି ଠକେଇ ହୋଇଥିଲା। ଏ ନେଇ ସେ କଟକ ସାଇବର୍ ଥାନାରେ ଅଭିଯୋଗ କରିଥିଲେ ମଧ୍ୟ କିଛି କାର୍ଯ୍ୟାନୁଷ୍ଠାନ ଗ୍ରହଣ କରାନଯିବାରୁ ହାଇକୋର୍ଟଙ୍କ ଦ୍ୱାରସ୍ଥ ହୋଇଥିଲେ। ମାମଲାର ପରବର୍ତ୍ତୀ ଶୁଣାଣି ଆସନ୍ତା ମାର୍ଚ୍ଚ୬କୁ ଧାର୍ଯ୍ୟ ହୋଇଛି।

# ପର୍ଯ୍ୟଟକଙ୍କୁ ଟାଣିବ ଓଡ଼ିଶା ବ୍ଲୁ-ଫ୍ଲାଗ୍ ବିଚ୍

■ **ଭୁବନେଶ୍ୱର, ୩।୨ (ସମିସ):** ପର୍ଯ୍ୟଟନ ଦୃଷ୍ଟିରୁ ଯେଉଁ ରାଜ୍ୟ ଯେତେ ସମୃଦ୍ଧ, ଅର୍ଥନୈତିକ ଅଭିବୃଦ୍ଧିରେ ସେହି ରାଜ୍ୟ ସେତେ ସ୍ୱଚ୍ଛଳ। ଦେଶ ତଥା ଅନ୍ତର୍ଜାତୀୟ ସ୍ତରରେ ବର୍ତ୍ତମାନ ବିଚ୍-ଟୁରିଜିମ୍ ବା ବେଳାଭୂମି ବୁଲିବାକୁ ବହୁ ମାତ୍ରାରେ ପସନ୍ଦ କରାଯାଉଛି। ଏଭଳି ସୁବିଧା ଥିବା ସ୍ଥାନକୁ ଅଧିକ ସଂଖ୍ୟକ ପର୍ଯ୍ୟଟକ ଯିବାକୁ ଆଗ୍ରହ ପ୍ରକାଶ କରୁଛନ୍ତି। ଏହି ପରିପ୍ରେକ୍ଷୀରେ ଓଡ଼ିଶା ପାଇଁ ନୂଆ ସମ୍ଭାବନା ସୃଷ୍ଟି ହୋଇଛି। ନିକଟରେ ବ୍ରହ୍ମପୁରର ସୁନାପୁର ବେଳାଭୂମିକୁ ଅନ୍ତର୍ଜାତୀୟ ବ୍ଲୁ-ଫ୍ଲାଗ୍ ବିଚ୍ ମାନ୍ୟତା ମିଳିବା ପରେ ରାଜ୍ୟରେ ଏବେ ବ୍ଲୁ-ଫ୍ଲାଗ୍ ବିଚ୍ ସଂଖ୍ୟା ୨କୁ ବୃଦ୍ଧି ହୋଇଛି। ପୁରୀର ସ୍ୱର୍ଣ୍ଣାଭ ବେଳାଭୂମି ପରେ ଗଞ୍ଜାମ ଜିଲ୍ଲାର ଚିକିଟି ବ୍ଲକ୍‌ର ଏହି ବେଳାଭୂମିକୁ ଏହି ଅନ୍ତର୍ଜାତୀୟ ମାନ୍ୟତା ମିଳିଛି।

ପୂର୍ବରୁ ଦେଶର ବଛାବଛା ୧୨ଟି ବେଳାଭୂମିକୁ ଏହି ଅନ୍ତର୍ଜାତୀୟ ମାନ୍ୟତା ମିଳିଥିବା ବେଳେ ଓଡ଼ିଶାରୁ ୨ଟି ବେଳାଭୂମି ଏଥିରେ ସ୍ଥାନିତ ରହିଛି। ଯାହାକି ବିଶ୍ୱ ପର୍ଯ୍ୟଟନ ମାନଚିତ୍ରରେ ଓଡ଼ିଶା ପାଇଁ ଏହା ସମ୍ମାନଜନକ ଓ ଅର୍ଥନୈତିକ ଅଭିବୃଦ୍ଧିର ବଡ଼ କାରଣ ହେବ ବୋଲି ଆଶା କରାଯାଉଛି। ସାଧାରଣତଃ ଦେଶ ତଥା ଦେଶବାହାରୁ ଆସୁଥିବା ପର୍ଯ୍ୟଟକମାନେ ବ୍ଲୁଫ୍ଲାଗ୍ ବିଚ୍‌କୁ ଅଧିକ ପସନ୍ଦ କରିଥାନ୍ତି। ମୁଖ୍ୟତଃ ଏଠାରେ ମିଳୁଥିବା ସୁବିଧା ସୁଯୋଗ ଯୋଗୁଁ ପର୍ଯ୍ୟଟକମାନେ ଏଥିପ୍ରତି ଆକୃଷ୍ଟ ହୋଇଥାନ୍ତି। ବ୍ଲୁ-ଫ୍ଲାଗ୍ ବିଚ୍‌ରେ ପର୍ଯ୍ୟଟକମାନଙ୍କୁ କିଛି ନିର୍ଦ୍ଦିଷ୍ଟ ସୁବିଧା ସୁଯୋଗ ଉପଲବ୍ଧ କରାଇବା ନେଇ ମାନଦଣ୍ଡ ରହିଛି। ଏଥିରେ ପ୍ରଥମତଃ ପର୍ଯ୍ୟଟକଙ୍କ ପାଇଁ ପର୍ଯ୍ୟାପ୍ତ ପରିମାଣର ପାର୍କିଂ ବ୍ୟବସ୍ଥା ରହିବା ସହ ବେଳାଭୂମିକୁ ସମ୍ପୂର୍ଣ୍ଣ ସ୍ୱଚ୍ଛ ରଖାଯିବ। ବିଚ୍‌କୁ ସବୁଜିମା

## ପ୍ରଥମ ବିଶ୍ୱ ଓଡ଼ିଆ ଭାଷା ସମ୍ମିଳନୀ ୨୦୨୪ ଉଦ୍‌ଘାଟିତ

# ଏମାଟି ସଦାସର୍ବଦା କଳା, ସଂସ୍କୃତି ଓ ସାହିତ୍ୟକୁ ଆଗକୁ ନେଇଛି

**ବାଲେଶ୍ୱର, ୩।୨(ସମିସ):**

ରାଜ୍ୟ ସରକାରଙ୍କ ଉଦ୍ୟମରେ ରାଜଧାନୀ ଭୁବନେଶ୍ୱରଠାରେ ଅନୁଷ୍ଠିତ ହେଉଥିବା ପ୍ରଥମ ବିଶ୍ୱ ଓଡ଼ିଆ ଭାଷା ସମ୍ମିଳନୀ ପରିପ୍ରେକ୍ଷୀରେ ଜିଲ୍ଲା ପ୍ରଶାସନ, ପୌରପାଳିକା, ସଦର ବ୍ଲକ ଓ ଜିଲ୍ଲା ସଂସ୍କୃତି ବିଭାଗର ମିଳିତ ଆନୁକୂଲ୍ୟରେ ସ୍ଥାନୀୟ ଶାନ୍ତିକାନନ ପରିସରରେ ଜିଲ୍ଲା ସ୍ତରୀୟ କାର୍ଯ୍ୟକ୍ରମ ଆୟୋଜିତ ହୋଇଛି। ଏହାକୁ ଜିଲ୍ଲାପାଳ ଦତାତ୍ରୟ ଭାଉ ସାହେବ ସିନ୍ଦେଙ୍କ ଅଧ୍ୟକ୍ଷତାରେ ଅନୁଷ୍ଠିତ ଏହି କାର୍ଯ୍ୟକ୍ରମରେ ମୁଖ୍ୟଅତିଥି ଭାବେ ସଦର ବିଧାୟକ ସ୍ୱରୂପ କୁମାର ଦାସ ଯୋଗଦେଇ ଏହି ଉଦ୍ୟମ ଓଡ଼ିଆ ଭାଷାପ୍ରତି ମହାକୁମ୍ଭ କହିଲେ ଅତ୍ୟୁକ୍ତି ହେବ ନାହିଁ। ଏହି ଭାଷାର ସମ୍ମାନ ବଢ଼ାଇବା ପାଇଁ ଏହି ସମ୍ମିଳନୀ ଏକ ସ୍ୱାଗତ ଯୋଗ୍ୟ ପଦକ୍ଷେପ। ଭାଷାର ଇତିହାସକୁ ମନେ ପକାଇଲେ ଭାଷାର ବୃଦ୍ଧି ହେବ। ଭାଷା ଭିତ୍ତିକ ଅନୁସାରେ ଓଡ଼ିଶା ପ୍ରଥମ ରାଜ୍ୟ ଭାବେ ମାନ୍ୟତା ପାଇଥିଲା। ଏମାଟି ସଦା ସର୍ବଦା କଳା, ସଂସ୍କୃତି ଓ ସାହିତ୍ୟକୁ ଆଗକୁ ନେଇଛି। ଯେଉଁ ଜାତିର ସାହିତ୍ୟ ଯେତେ ଉନ୍ନତ ସେ ଜାତି କେବେ ପଛକୁ ଯାଇ ନାହିଁ ବୋଲି କହିଥିଲେ। ଏଥିରେ ବରେନ୍ୟ ଅତିଥି ଭାବେ ଜିଲ୍ଲାପରିଷଦ ଅଧ୍ୟକ୍ଷ ନାରାୟଣ ପ୍ରଧାନ, ପୌରପରିଷଦ ଅଧ୍ୟକ୍ଷା ସବିତା ସାହୁ, ଅତିରିକ୍ତ ଜିଲ୍ଲାପାଳ ସୁଧାକର ନାୟକ, ପିଡି ଡିଆରଡିଏ ବିଶ୍ୱରଞ୍ଜନ ନାୟକ, ପୌରପରିଷଦ ଉପାଧ୍ୟକ୍ଷ କୈଳାସଚନ୍ଦ୍ର ସେଠି, ସଦର ବ୍ଲକ ଅଧ୍ୟକ୍ଷା ସୁନିତା ବେହେରା ପ୍ରମୁଖ ଯୋଗଦେଇ ଉତ୍କଳ ସମ୍ମିଳନୀ ଗଠିତ ହେବା ପରେ୧୯୧୨ରେ ବାଲେଶ୍ୱରରେ ସ୍ୱତନ୍ତ୍ର ଅଧିବେସନରେ ଉତ୍କଳ ଗୌରବ ମଧୁସୂଦନ ଦାସ ଓ ଉତ୍କଳମଣି ଗୋପବନ୍ଧୁ ଦାସଙ୍କ ନିର୍ଦ୍ଦେଶ କ୍ରମେ ବନ୍ଦେ ଉତ୍କଳ ଜନନୀ ବୋଲି କୁହାଯାଇ ସମ୍ମିଳନୀର ଆଦ୍ୟରୁ ଏହାକୁ ଆବାହନୀ ସଙ୍ଗିତ ଭାବେ ଗାନ କରାଯାଇଥିଲା। ୨୦୨୦ଜୁନ ୭ତାରିଖରେ ମୁଖ୍ୟମନ୍ତ୍ରୀଙ୍କ ନିର୍ଦ୍ଦେଶରେ ସ୍ୱତନ୍ତ୍ର ମନ୍ତ୍ରୀ ମଣ୍ଡଳ ବୈଠକରେ ବନ୍ଦେ ଉତ୍କଳ ଜନନୀ ସଙ୍ଗୀତକୁ ରାଜ୍ୟ ସଙ୍ଗିତର ମାନ୍ୟତା ପ୍ରଦାନ କରାଯାଇଥିଲା। ଏହି ଐତିହାସିକ ପଦକ୍ଷେପରେ ବିଶ୍ୱର ସମସ୍ତ ଓଡ଼ିଆ ଅତି ଆନନ୍ଦିତ ହୋଇପାରିଥିଲେ ବୋଲି କହିଥିଲେ। ଏହି ଅବସରରେ୧୮ ଜଣ ବ୍ୟକ୍ତି ବିଶେଷଙ୍କୁ ସମ୍ବର୍ଦ୍ଧିତ କରାଯାଇଥିଲା। ବିଶେଷ କରି ସାହିତ୍ୟିକ, ପ୍ରାବନ୍ଧିକ ଡ.ପ୍ରହ୍ଲାଦ ଚରଣ ମହାନ୍ତି, ପ୍ରାବନ୍ଧିକ ଅରୁଣା ରାୟ, ପ୍ରାବନ୍ଧିକ ଡ. ଉମାକାନ୍ତ ବେହେରା, ସାହିତ୍ୟିକ ଓ ପ୍ରାବନ୍ଧିକ ବିପିନ ବିହାରୀ ବିଶ୍ୱାଳ, ପ୍ରାବନ୍ଧିକ ଡ. ଶ୍ରୀକାନ୍ତ ଚରଣ ପାତ୍ର, ନାଟ୍ୟକାର ହେମେନ୍ଦ୍ର ମହାପାତ୍ର, କବି, ଶିଶୁ ସାହିତ୍ୟିକ ଲୋଚନ ବେହେରା, କବି ବିମଳ ଜେନା, ଗାଳ୍ପିକା ପୁଷ୍ପାଞ୍ଜଳୀ ନାୟକ, କବି ଓ ଫଟୋ ସଂଗ୍ରାହକ ସର୍ବେଶ୍ୱର ଦାସ, ଶିଶୁ ସାହିତ୍ୟିକ ବ୍ରଜେନ୍ଦ୍ର ଗିରି, ବ୍ୟାକରଣବିତ ନିରଞ୍ଜନ ସାହୁ, ଆଲୋଚକ ଡ ଭାଗବତ ପ୍ରସାଦ ଦାସ, କବି ସ୍ୱର୍ଗତ ପ୍ରହରାଜ ସତ୍ୟନାରାୟଣ ନନ୍ଦଙ୍କ ପାଇଁ ତାଙ୍କ ଭାଇ, କବି ସ୍ୱର୍ଗତ ଶୁଭେନ୍ଦୁ ମୋହନ ଦାସଙ୍କ ପାଇଁ ତାଙ୍କ ଜ୍ୱାଇଁ ଦୀପକ ବୋଷ, କବି ଡ ହରିଶଚନ୍ଦ୍ର ବେହେରା ଏବଂ ଡ ଅରବିନ୍ଦ ଗିରିଙ୍କ ପାଇଁ ତାଙ୍କ ପତ୍ନୀଙ୍କୁ ସମ୍ବର୍ଦ୍ଧିତ କରାଯାଇଥିଲା। ପ୍ରାରମ୍ଭରେ ଜିଲ୍ଲାପାଳଙ୍କ ସମେତ ସମସ୍ତ ଅତିଥିମାନେ ବ୍ୟାସକବି ଫକୀରମୋହନଙ୍କ ପ୍ରତିମୂର୍ତ୍ତିରେ ମାଲ୍ୟାର୍ପଣ କରିବା ସହ ଓଡ଼ିଶାର ବରପୂତ୍ରମାନଙ୍କର ଏକ ଫଟୋ ପ୍ରଦର୍ଶନୀକୁ ଉଦଘାଟନ କରିଥିଲେ। ଏହାସହ ସେଠାରେ କରାଯାଇଥିବା ରଙ୍ଗୋଲିକୁ ବୁଲି ଦେଖିଥିଲେ। ଏହାସହ କାର୍ଯ୍ୟକ୍ରମ ଆରମ୍ଭରେ ମଞ୍ଚରେ ବନ୍ଦେ ଉତ୍କଳ ଜନନୀ ଗାନ କରାଯାଇଥିଲା। ଏହାସହ ଉଦଘାଟନୀ ଉତ୍ସବକୁ ସିଧା ପ୍ରସାରଣ ମଧ୍ୟ କରାଯାଇଥିଲା। ଶେଷରେ ସଦର ବ୍ଲକ ଗୋଷ୍ଠୀ ଉନ୍ନୟନ ଅଧିକାରୀ ସମରଜିତ କର ଧନ୍ୟବାଦ ଦେଇଥିଲେ।

**ଦେହୁର୍ଦ୍ଧା ପଞ୍ଚାୟତ** : ଭୋଗରାଇ ବ୍ଲକର ସଦର ଦେହୁର୍ଦ୍ଧା ପଞ୍ଚାୟତ ପକ୍ଷରୁ ବିଶ୍ୱ ଓଡ଼ିଆ ଭାଷା ସମ୍ମିଳନୀ ଅବସରରେ ବିଭିନ୍ନ କାର୍ଯ୍ୟକ୍ରମ ଓ ସ୍କୁଲ ଛାତ୍ରଛାତ୍ରୀଙ୍କ ମଧ୍ୟରେ ବକ୍ତୃତା, ସଙ୍ଗୀତ ଓ ସାଧାରଣ ଜ୍ଞାନ ପରୀକ୍ଷା ପ୍ରତିଯୋଗିତା ଅନୁଷ୍ଠିତ ହୋଇଯାଇଛି। ସରପଞ୍ଚ ସରସ୍ୱତୀ କରଣଙ୍କ ପୌରୋହିତ୍ୟରେ ଅନୁଷ୍ଠିତ ଆଲୋଚନା ସଭାରେ ମୁଖ୍ୟ ଅତିଥି ଭାବେ ପୂର୍ବତନ ସରପଞ୍ଚ ରମାକାନ୍ତ କରଣ, ମୁଖ୍ୟବକ୍ତା ଭାବେ ଭୋଗରାଇ ଗ୍ରାମ୍ୟ ଉଚ୍ଚଶିକ୍ଷା ପ୍ରତିଷ୍ଠାନର ବରିଷ୍ଠ ଅଧ୍ୟାପକ ବ୍ରଜବିହାରୀ ପତି ଓ ସମ୍ମାନିତ ଅତିଥି ଭାବେ ପଞ୍ଚାୟତ ସମିତି ସଦସ୍ୟା ସନ୍ଧ୍ୟାରାଣୀ ଜେନା ଯୋଗ ଦେଇ ଆଲୋଚନା କରିଥିଲେ। ବିଭିନ୍ନ ବିଦ୍ୟାଳୟର ଶିକ୍ଷକ ଶିକ୍ଷୟିତ୍ରୀ, ସମସ୍ତ ଏମବିକେ ଓ ସିଆରପିଙ୍କ ସମେତ ପଞ୍ଚାୟତ କାର୍ଯ୍ୟନିର୍ବାହୀ ଅଧିକାରୀ ମନୋଜ ମଣ୍ଡଳ, ସୁବଲ ଜେନା, ପୂର୍ବତନ ୱାର୍ଡସଭ୍ୟ ପରେଶ ଚନ୍ଦ୍ର ଦାସ, ତ୍ରିଲୋଚନ ନାଥ, ଗୋପାଳ ନାଥ ଉପସ୍ଥିତ ଥିଲେ।

**ଜଳେଶ୍ୱର ବ୍ଲକ** : କୋଟସାହି ଗ୍ରାମ ପଞ୍ଚାୟତ କାର୍ଯ୍ୟାଳୟରେ ଆୟୋଜିତ ସଭାରେ ପୂର୍ବତନ ବ୍ଲକ ଉପାଧ୍ୟକ୍ଷ ବ୍ରଜ ମୋହନ ପ୍ରଧାନଙ୍କ ପରିଚାଳନାରେ ସରପଞ୍ଚ ମଞ୍ଜୁବାଳା ପ୍ରଧାନ, ନୋଡାଲ ଅଫିସର ସଦାଶିବ ସେଠି, କୋଟସାହି ଏମ୍ବିକେ ରୀନାରାଣୀ ବେହେରା, କ୍ଷୀରୋଦ ପ୍ରସାଦ ସରକାରୀ ଉଚ୍ଚ ପ୍ରାଥମିକ ବିଦ୍ୟାଳୟର ପ୍ରଧାନ ଶିକ୍ଷକ ସୁଧୀର କୁମାର କର, ସହକାରୀ ଶିକ୍ଷକ ତପନ କୁମାର ସାହୁ ପ୍ରମୁଖ ଯୋଗ ଦେଇ ଓଡ଼ିଆ ଭାଷା କିପରି ଭାବରେ ବଞ୍ଚାଇ ରଖି ପାରବା ସେ ବାବଦରେ ଆଲୋକପାତ କରିଥିଲେ। ସଭାରେ ଛାତ୍ର ଛାତ୍ରୀଙ୍କ ପକ୍ଷରୁ ବକୃତା ଓ କବିତା ପାଠ ହୋଇଥିଲା। ଏହି ଅବସରରେ କେତେକ ବ୍ୟକ୍ତିବିଶେଷଙ୍କୁ ସମ୍ମାନିତ କରାଯାଇଥିଲା।

**ଆରଆଇଏଚଏସ** : ଭୋଗରାଇ ଗ୍ରାମ୍ୟ ଉଚ୍ଚଶିକ୍ଷା ପ୍ରତିଷ୍ଠାନ (ଆରଆଇଏଚଏସ) ରେ ବିଭିନ୍ନ କାର୍ଯ୍ୟକ୍ରମ, ପୁସ୍ତକ ପ୍ରଦର୍ଶନୀ ଓ ଛାତ୍ରଛାତ୍ରୀଙ୍କ ମଧ୍ୟରେ ବିଭିନ୍ନ ପ୍ରତିଯୋଗିତା ଅନୁଷ୍ଠିତ ହୋଇଯାଇଛି। ମହାବିଦ୍ୟାଳୟର ଅଧ୍ୟକ୍ଷ କେଦାର ସିଂ ଦାସଙ୍କ ପରିଚାଳନାରେ ଅନୁଷ୍ଠିତ ଏହି କାର୍ଯ୍ୟକ୍ରମରେ ପ୍ରଥମେ ମହାବିଦ୍ୟାଳୟ ପରିସରରେ ଥିବା ସମସ୍ତ ମହାପୁରୁଷଙ୍କ ପ୍ରତିମୂର୍ତ୍ତିରେ ମାଲ୍ୟାର୍ପଣ କରାଯିବା ସହିତ ସମବେତ 'ବନ୍ଦେ ଉତ୍କଳ ଜନନୀ' ସଙ୍ଗୀତ ଗାନ କରାଯାଇଥିଲା। ଅଧ୍ୟାପକ ଓ ଅଧ୍ୟାପିକା ଡଃ ଧୀରେନ୍ଦ୍ର କୁମାର ଜେନା, ବ୍ରଜବିହାରୀ ପତି, ଗୀତାରାଣୀ ଦାସ, ଡଃ ବନ୍ଦିତା ରାଣୀ ପ୍ରଧାନ, ହରେନ୍ଦ୍ର ନାରାୟଣ ବେହେରା, ପ୍ରଶାନ୍ତ କୁମାର ଦାସ, ଅଣଶିକ୍ଷକ କର୍ମଚାରୀ ଓ ଛାତ୍ରଛାତ୍ରୀ ଉପସ୍ଥିତ ଥିଲେ।

**ବାଲେଶ୍ୱର(ଉତ୍ତର)/ଚୌକି** : ଭୋଗରାଇ ବ୍ଲକ ପରିସରରେ ଆଜି ପ୍ରଥମ ବିଶ୍ୱ ଓଡ଼ିଆ ଭାଷା ସମ୍ମିଳନୀ ଅନୁଷ୍ଠିତ ହୋଇଯାଇଅଛି। ବ୍ଲକ ଅଧ୍ୟକ୍ଷ ପ୍ରବୀର କୁମାର ଗିରିଙ୍କ ଅଧ୍ୟକ୍ଷତାରେ ଅନୁଷ୍ଠିତ ଏହି ସମ୍ମିଳନୀରେ ଭୋଗରାଇ ବିଧାୟକ ତଥା ଯୋଜନାବଡର ଅଧ୍ୟକ୍ଷ ଅନନ୍ତ ଦାସ, ଭୋଗରାଇ ଗୋଷ୍ଠୀ ଉନ୍ନୟନ ଅଧିକାରୀ ଉମାକାନ୍ତ ପରିଡ଼ା, ପଞ୍ଚାୟତ ସମିତି ଉପାଧ୍ୟକ୍ଷା ମୀନାରାଣୀ ସାସମଲ, କବି ଶ୍ରୀକୁମାର ଘୋଷ, ଭୋଗରାଇ ଶ୍ୟାମ ସୁନ୍ଦର ସଂସ୍କୃତ ମହାବିଦ୍ୟାଳୟର ଅଧ୍ୟକ୍ଷ ଡ଼ଃ ସତିଶ ଚନ୍ଦ୍ର ପଣ୍ଡା, କର୍ମଦା ମହାବିଦ୍ୟାଳୟର ଅଧ୍ୟାପକ ବଂଶୀଧର ପ୍ରଧାନ, ସ୍ୱାଧୀନତା ସଂଗ୍ରାମୀ ଶ୍ରୀକଣ୍ଠ ତ୍ରିପାଠୀ ପ୍ରମୁଖ ଯୋଗ ଦେଇ ଓଡ଼ିଆ ଭାଷାର ଗାଥା ଓ ଗାରିମା ସମ୍ପର୍କରେ ବର୍ଣ୍ଣନା କରିଥିଲେ। ଭୋଗରାଇର ସମସ୍ତ ମହାବିଦ୍ୟାଳୟ କୃତ୍ୟ ହାସଲ କରିଥିବା ଛାତ୍ର ଛାତ୍ରୀ ମାନଙ୍କୁ ମାନପତ୍ର ଦେଇ ସମ୍ବର୍ଦ୍ଧିତ କରାଯାଇଥିଲା।୩ ଫେବୃଆରୀ ଠାରୁ ୫ ଫେବୃଆରୀ ପର୍ଯ୍ୟନ୍ତ ଭୋଗରାଇରେ ସମଗ୍ର ୫୦ଟି ପଞ୍ଚାୟତରେ ପ୍ରଥମ ବିଶ୍ୱ ଓଡ଼ିଆ ଭାଷା ସମ୍ମିଳନୀ କାର୍ଯ୍ୟକ୍ରମ ଅନୁଷ୍ଠିତ ହେବ ବୋଲି ବ୍ଲକ ଅଧ୍ୟକ୍ଷ ସୂଚନା ଦେଇଛନ୍ତି।

**ଦହମୁଣ୍ଡା** : ଓଡ଼ିଆ ଭାଷା ସାହିତ୍ୟକୁ ଅଧିକ ପ୍ରଚାର ପ୍ରସାର ଓ ବିକଶିତ କରିବା ଉଦ୍ଦେଶ୍ୟରେ ଏବଂ ରାଜ୍ୟ ସରକାରଙ୍କ ୫-ଟି ଉପକ୍ରମରେ ' ଭାଷା ଅତୀତର ଅସ୍ତିତ୍ୱ, ଭାଷା ହିଁ ଭବିଷ୍ୟତ' ଆହ୍ୱାନ ବୋଲି ଭୋଗରାଇ ବ୍ଲକ ଅନ୍ତର୍ଗତ ଖରିଦିପିପଳ ପଞ୍ଚାୟତ ପକ୍ଷରୁ ପ୍ରଥମ ବିଶ୍ୱ ଓଡ଼ିଆ ଭାଷା ସମ୍ମିଳନୀ ରେ ଯୋଗ ଦେଇଥିବା ଅତିଥିମାନେ ମତବ୍ୟକ୍ତ କରିଛନ୍ତି। ସରପଞ୍ଚ ମଞ୍ଜୁରାଣୀ ବେହେରା ଯୋଗ ଦେଇ ଓଡ଼ିଆ ଭାଷାର ଗାଥା ଓ ଗାରିମା ସମ୍ପର୍କରେ ବର୍ଣ୍ଣନା କରିଥିଲେ। କବି କାଳିକିଙ୍କର ଦାସ, ନାଏବ ସରପଞ୍ଚ, ବିଜୟ ସିଂହ, ସାମଜ ସେବୀ ମୁରଲୀ ମୋହନ ପଟ୍ଟନାୟକ, ସମବାୟ ସମିତି ସଭାପତି କେଶବ ଚନ୍ଦ୍ର ପାଳ, ଶିକ୍ଷକ ତଥା କବି ଦେବବ୍ରତ ଦେ, ସମାଜ ସେବୀ ବଂକିମ ଚନ୍ଦ୍ର ଜେନା, ଆଶୁତୋଷ ମହାନ୍ତି, ଓଡ଼ିଆ ବିଭାଗ ର କୃତି ଛାତ୍ରୀ ସବିତା ବାରିକ, ଏହି କାର୍ଯ୍ୟକ୍ରମରେ ଯୋଗ ଦେଇ ଓଡ଼ିଆ ଭାଷା ର ଦିଗ ଉପରେ ଆଲୋଚନା କରିଥିଲେ।

**ଶ୍ରଦ୍ଧାପୁର:** ଭୋଗରାଇ ବ୍ଲକ କାଛଭଉଁରୀ ଗ୍ରାମ ପଞ୍ଚାୟତ ତରଫରୁ ପଞ୍ଚାୟତ କାର୍ଯ୍ୟାଳୟଠାରେ 'ପ୍ରଥମ ବିଶ୍ୱ ଓଡ଼ିଆ ଭାଷା ସମାରୋହ' ଉତ୍ସବ କାର୍ଯ୍ୟକ୍ରମ ଅନୁଷ୍ଠିତ ହୋଇଯାଇଛି। ଏହି କାର୍ଯ୍ୟକ୍ରମରେ ସରପଞ୍ଚ କିରଣବାଲା ଜେନା ସଭାପତିତ୍ୱ କରିଥିଲା ବେଳେ ଶ୍ରୀହରି ଜେନା ମଞ୍ଚ ଆହ୍ୱାନ, ଅତିଥି ପରିଚୟ ଓ ସଭା ସଞ୍ଚାଳନ କରିଥିଲେ। ମୁଖ୍ୟଅତିଥି ଭାବେ ଅବସର ପ୍ରାପ୍ତ ଶିକ୍ଷକ କୃତିବାସ ସୁର, ସମ୍ମାନିତ ଅତିଥି ଭାବେ ଆଞ୍ଚଳିକ ସାଧନ କେନ୍ଦ୍ର ସଂଯୋଜକ ପଦ୍ମଲୋଚନ ମାଝୀ ଓ ପିଇଓ ବିନୋଦ ମହାନ୍ତି, ମୁଖ୍ୟ ବକ୍ତା ଭାବେ ଅବସର ପ୍ରାପ୍ତ ଶିକ୍ଷକ ଗୋପୀନାଥ ଜେନା ଯୋଗ ଦେଇଥିଲେ। ସମିତି ସଭ୍ୟ ପ୍ରଦୀପ ଦାସ ଓ ସଭ୍ୟ ସଭ୍ୟା ମାନେ ଉପସ୍ଥିତ ହୋଇ କାର୍ଯ୍ୟକ୍ରମ ପରିଚାଳନାରେ ସହଯୋଗ କରିଥିଲେ। ଜି ଆର ଏସ ବିନୋଦ ବେହେରା ଧନ୍ୟବାଦ ଦେଇଥିଲେ।

**ଜଳେଶ୍ୱର** : ରାଜ୍ୟ ସରକାରଙ୍କ ଐତିହାସିକ ପ୍ରଥମ ବିଶ୍ୱ ଓଡ଼ିଆ ଭାଷା ସମ୍ମିଳନୀ ୨୦୨୪ ର ଉଦ୍‌ଘାଟନୀ ଦିନସରେ ଆଜି ଜଳେଶ୍ୱର ବ୍ଲକ ପରିସରରେ ବ୍ଲକସ୍ତରୀୟ ଭାଷା ସମ୍ମିଳନୀ ଅନୁଷ୍ଠିତ ହୋଇଯାଇଛି। ଏଥିରେ ବ୍ଲକ ଅଧ୍ୟକ୍ଷ ମାନସ କୁମାର ଜେନା ସଭାପତିତ୍ୱ କରି ଓଡ଼ିଆ ଭାଷାକୁ ଉଜ୍ଜୀବିତ କରି ରଖିଥିବା ବରପୁତ୍ର ମାନଙ୍କୁ ଶ୍ରଦ୍ଧାଞ୍ଜଳି ଅର୍ପଣ କରିବା ସହିତ ଲୋକପ୍ରିୟ ମୁଖ୍ୟମନ୍ତ୍ରୀ ନବୀନ ପଟ୍ଟନାୟକଙ୍କ ଏହି କାର୍ଯ୍ୟକ୍ରମକୁ ଭୁୟସୀ ପ୍ରଶଂସା କରିଥିଲେ। ମଞ୍ଚାସୀନ ଅତିଥି ମାନଙ୍କ ମଧ୍ୟରେ ଜିଲ୍ଲାପରିଷଦ ଉପ ସଭାପତି ଅନୁସୂୟା ପ୍ରଧାନ, ବ୍ଲକ ଉପାଧ୍ୟକ୍ଷା ସଞ୍ଚିତା ସେନାପତି, ବିଡିଓ ପୁନମ ରାଉତ, ଏବିଡିଓ ମାୟାଧର ମଲ୍ଲିକ, ଏବିଇଓ ଅଜୟ କୁମାର ଜେନା, ଜିପିଇଓ ସୋମନାଥ ବେହେରା ପ୍ରମୁଖ ନିଜ ବକ୍ତବ୍ୟ ରେ ଓଡ଼ିଆ ଭାଷା ସାହିତ୍ୟ କୁ ନେଇ ଭବିଷ୍ୟତ ପିଢ଼ି କୁ ସଜାଗ ରହିବାକୁ କହିଥିଲେ। ବିଭିନ୍ନ ହାଇସ୍କୁଲ ମାନଙ୍କ ମଧ୍ୟରେ ହୋଇଥିବା ପ୍ରବନ୍ଧ ପ୍ରତିଯୋଗିତାରେ କୃତି ଛାତ୍ରଛାତ୍ରୀଙ୍କୁ ଏହି ଅବସରରେ ନଗଦ ଅର୍ଥ ରାଶି ପୁରସ୍କାର ଭାବେ ପ୍ରଦାନ କରାଯାଇଥିଲା। ବିଶିଷ୍ଟ ସାହିତ୍ୟିକ ବିପିନବିହାରୀ ବିଶ୍ୱାଳ, ଗବେଶକ ଡ.ଶ୍ରୀକାନ୍ତ ଚରଣ ପାତ୍ର, ଶିକ୍ଷାବିତ୍ ଡ.ରମାକାନ୍ତ ଭଞ୍ଜ, ଡ. ରଜନୀକାନ୍ତ ଭୂୟାଁ ପ୍ରମୁଖ ୪ ଜଣଙ୍କୁ ଉପଢୌକନ ଓ ମାନପତ୍ର ଦେଇ ସମ୍ବର୍ଦ୍ଧନା ଜ୍ଞାପନ କରାଯାଇଥିଲା। ମୁଖ୍ୟମନ୍ତ୍ରୀଙ୍କ ଦ୍ୱାରା ବିଶ୍ୱ ଓଡ଼ିଆ ଭାଷା ସମ୍ମିଳନୀର ଉଦ୍‌ଘାଟନ ସମାରୋହର ସିଧାପ୍ରସାରଣ ଏଲଇଡି ମାଧ୍ୟମରେ ପ୍ରଦର୍ଶିତ କରାଯାଇଥିଲା।

**ଜଳେଶ୍ୱର ମ୍ୟୁନିସିପାଲିଟି:** ଜଳେଶ୍ୱର ମ୍ୟୁନିସିପାଲିଟି ତରଫରୁ ଓଡ଼ିଶା ସରକାରଙ୍କ ଐତିହାସିକ ପ୍ରଥମ ବିଶ୍ୱ ଓଡ଼ିଆ ଭାଷା ସମ୍ମିଳନୀ ଉଦ୍‌ଘାଟନୀ ଉତ୍ସବକୁ ସ୍ୱାଗତ ଜଣାଇ ବିଭିନ୍ନ କାର୍ଯ୍ୟକ୍ରମ କରାଯାଇଛି। ସର୍ବପ୍ରଥମେ ମ୍ୟୁନିସିପାଲିଟି କାର୍ଯ୍ୟାଳୟ ସମ୍ମୁଖସ୍ଥ ଶିଶୁଉଦ୍ୟାନ ପରିସରରେ ଥିବା ଭକ୍ତକବି ଦୀନକୃଷ୍ଣ ଦାସ ଓ ପୁରୁଣା କୋର୍ଟଠାରେ ଅବସ୍ଥିତ ଉତ୍କଳ ଗୌରବ ମଧୁସୂଦନ ଦାସଙ୍କ ପ୍ରତିମୂର୍ତ୍ତିରେ ମାଲ୍ୟାର୍ପଣ କରାଯାଇ ଉଭୟ ସ୍ଥାନରେ ବନ୍ଦେ ଉତ୍କଳ ଜନନୀ ଗାନ କରାଯାଇଥିଲା। ଓଡ଼ିଆ ଅସ୍ମିତା ରଥ କୁ ନେଇ ସହର ପରିକ୍ରମା କରାଯାଇଥିଲା। ପରିଶେଷରେ ମ୍ୟୁନିସିପାଲିଟି କାର୍ଯ୍ୟାଳୟ ସମ୍ମୁଖରେ ସମସ୍ତ ନିର୍ବାଚିତ ପ୍ରତିନିଧି ଅଧିକାରୀ ତଥା କର୍ମଚାରୀ ଏକତ୍ରିତ ହୋଇ ଅନୁରୂପ ଭାବେ ବନ୍ଦେ ଉତ୍କଳ ଜନନୀ ଗାନ କରିଥିଲେ। କାର୍ଯ୍ୟକ୍ରମରେ ନଗରପାଳ ପ୍ରତାପ କୁମାର ପ୍ରଧାନ, କାର୍ଯ୍ୟନିର୍ବାହୀ ଅଧିକାରୀ ଅଜୟ କୁମାର ମହାପାତ୍ର, କାଉନସିଲର ଶିବନାରାୟଣ ମହାପାତ୍ର, ଚିତ୍ତରଞ୍ଜନ ମହାନ୍ତି, ମୀର ଆବାସ ଅଲ୍ଲୀ, ମନ୍ତ୍ରୀଙ୍କ ପ୍ରତିନିଧି ସତ୍ୟରଞ୍ଜନ ଦାସମହାପାତ୍ର ଓ ଅନ୍ୟ ମାନେ ଉପସ୍ଥିତ ଥିଲେ।

**ଗୋପୀନାଥପୁର ପଞ୍ଚାୟତ** : ଭୋଗରାଇ ବ୍ଲକ ଗୋପୀନାଥପୁର ଗ୍ରାମ ପଞ୍ଚାୟତରେ ଅନୁଷ୍ଠିତ ହୋଇଥିବା ସମ୍ମିଳନୀରେ ବିଶିଷ୍ଟ ଶିକ୍ଷାବିତ ପଙ୍କଜାକ୍ଷ ପଣ୍ଡା ସଭାପତିତ୍ୱ କରିଥିଲେ। ମୁଖ୍ୟ ଅତିଥି ଭାବେ ଅବସରପ୍ରାପ୍ତ ପ୍ରଧାନ ଶିକ୍ଷକ ମୁରଲୀ ମୋହନ ମହାନ୍ତି, ମୁଖ୍ୟବକ୍ତା ଭାବେ ଅବସରପ୍ରାପ୍ତ ଶିକ୍ଷକ ମୁରାରୀ ମୋହନ ଗିରି, ସମ୍ମାନିତ ଅତିଥି ଭାବେ ଅବସରପ୍ରାପ୍ତ ଶିକ୍ଷକ ସୁଧୀର ଚନ୍ଦ୍ର ମହାନା, ସୁବଲ କୁମାର ସାହୁ, ବନବିହାରୀ ଦାସ ଅଧିକାରୀ, ହରିହର ଦାସ, ସଚିଦାନନ୍ଦ ଗିରି, ଲକ୍ଷ୍ମୀକାନ୍ତ ନନ୍ଦି, ସୁଶାନ୍ତ ଜେନା, ରଜନୀକାନ୍ତ ପାଳ, ସମାଜସେବୀ ରଘୁନାଥ ମହାନ୍ତି, ସାଧବଚନ୍ଦ୍ର ପ୍ରଧାନ ପ୍ରମୁଖ ଯୋଗ ଦେଇ ଓଡିଆ ଭାଷାର ସୁରକ୍ଷା ଦିଗରେ ରାଜ୍ୟସରକାର ଙ୍କ ପ୍ରୟାସ ସ୍ୱାଗତ ଯୋଗ୍ୟ ବୋଲି କହିଥିଲେ। ପ୍ରାରମ୍ଭରେ ବରିଷ୍ଠ ସାମ୍ବାଦିକ ବିଶ୍ୱମ୍ବର ଦାସ ଅତିଥି ମାନଙ୍କୁ ମଞ୍ଚ କୁ ଆମନ୍ତ୍ରଣ, ପରିଚୟ ପ୍ରଦାନ ଓ ସମ୍ମିଳନୀ ର ଉଦ୍ଦେଶ୍ୟ ଜ୍ଞାପନ କରିଥିଲେ।ଏହି ଅବସରରେ ପଞ୍ଚାୟତ ସ୍ତରରେ ବିଭିନ୍ନ ବିଦ୍ୟାଳୟରେ ପୂର୍ବରୁ ହୋଇଥିବା ବକ୍ତୃତା, ଚିତ୍ରାଙ୍କନ ଓ କୁଇଜ ପ୍ରତିଯୋଗିତାର କୃତୀ ପ୍ରତିଯୋଗୀଙ୍କୁ ପ୍ରମାଣ ପତ୍ର ସହ ପୁରସ୍କାର ପ୍ରଦାନ କରାଯାଇଥିଲା। ସରପଞ୍ଚ ରାଜୀବ କୁମାର ଘୋଷ ଧନ୍ୟବାଦ ଅର୍ପଣ କରିଥିବା ବେଳେ ଶିକ୍ଷକ ମାନସ କୁମାର ମହାନ୍ତି କାର୍ଯ୍ୟକ୍ରମ ପରିଚାଳନାରେ ସହାୟତା କରିଥିଲେ।

**ବାରବାଟିଆ ପଞ୍ଚାୟତ:** ଭୋଗରାଇ ବ୍ଲକ ଅନ୍ତର୍ଗତ ବାରବାଟିଆ ପଞ୍ଚାୟତ ପକ୍ଷରୁ ବିଶ୍ୱ ଓଡ଼ିଆ ଭାଷା ସମ୍ମିଳନୀ ଅବସରରେ ବିଭିନ୍ନ କାର୍ଯ୍ୟକ୍ରମ ଓ ସ୍କୁଲ ଛାତ୍ରଛାତ୍ରୀଙ୍କ ମଧ୍ୟରେ ବକ୍ତୃତା, ସଙ୍ଗୀତ ଓ ସାଧାରଣ ଜ୍ଞାନ ପରୀକ୍ଷା ପ୍ରତିଯୋଗିତା ଅନୁଷ୍ଠିତ ହୋଇଯାଇଛି। ସରପଞ୍ଚ ବାସୁଦେବ ମହାନ୍ତିଙ୍କ ପୌରୋହିତ

# ଷ୍ଟେଟ୍‌ବ୍ୟାଙ୍କ ଆଞ୍ଚଳିକ ଶାଖା ପକ୍ଷରୁ ଜିଲ୍ଲା ପୁଲିସ୍‌କୁ ଆମ୍ବୁଲାନ୍ସ ପ୍ରଦାନ

**ବାଲେଶ୍ୱର, ୩।୨(ସମିସ):** ଭାରତୀୟ ଷ୍ଟେଟ ବ୍ୟାଙ୍କ ଆଞ୍ଚଳିକ ଶାଖା ପକ୍ଷରୁ ଜିଲ୍ଲା ପୁଲିସକୁ ଏକ ସ୍ୱତନ୍ତ୍ର ଆମ୍ବୁଲାନ୍ସ ପ୍ରଦାନ କରାଯାଇଛି। ଏନେଇ ଆଜି ବାଲେଶ୍ୱର ଶିଳ୍ପାଞ୍ଚଳ ବ୍ୟାଙ୍କ ପରିସରରେ ଆୟୋଜିତ ଏକ କାର୍ଯ୍ୟକ୍ରମରେ ପୂର୍ବାଂଚଳ ଆଇଜି ସତ୍ୟବ୍ରତ ଭୋଇ, ଜିଲ୍ଲା ଆରକ୍ଷୀ ଅଧୀକ୍ଷକ ସାଗରିକା ନାଥ ଯୋଗ ଦେଇ ଆମ୍ବୁଲାନ୍ସ ସେବାର ଶୁଭାରମ୍ଭ କରିଥିଲେ। ଯେ କୌଣସି ସ୍ଥାନରେ ଦୁର୍ଘଟଣା ଘଟିଲେ ପ୍ରଥମେ ପୁଲିସ ଟିମ ଦୁର୍ଘଟଣା ସ୍ଥଳରେ ପହଞ୍ଚି ଉଦ୍ଧାର କାର୍ଯ୍ୟକୁ ତ୍ୱରାନ୍ୱିତ କରି ପାରିବ। ଫଳରେ ଲୋକଙ୍କ ମୂଲ୍ୟବାନ ଜୀବନ ବଞ୍ଚି ପାରିବ। ଏହା ସହ ଆଇନଶୃଙ୍ଖଳା ପରିସ୍ଥିତିକୁ ମଧ୍ୟ ନିୟନ୍ତ୍ରଣ କରାଯାଇ ପାରିବ। ଆମ୍ବୁଲାନସଟି ସ୍ୱତନ୍ତ୍ର ଭାବେ ପୁଲିସ ନିୟନ୍ତ୍ରଣରେ ରହିବ ଏବଂ ପୁଲିସ ବିଭାଗ ଏହାକୁ ପରିଚାଳନା କରିବ। ଏହିଭଳି କାର୍ଯ୍ୟ ପାଇଁ ଆଇଜି ଭାରତୀୟ ଷ୍ଟେଟ୍ ବ୍ୟାଙ୍କ୍ ଏବଂ ଏସପିଙ୍କୁ ଧନ୍ୟବାଦ ଦେଇଥିଲେ। ଦୁର୍ଘଟଣା ସମୟରେ ଯୁଦ୍ଧକାଳୀନ ଭିତ୍ତିରେ ଉଦ୍ଧାର କାର୍ଯ୍ୟ କରିବା ଓ ଆହତମାନଙ୍କୁ ଯଥାଶୀଘ୍ର ମେଡ଼ିକାଲକୁ ପଠାଇବା ଲାଗି ପୁଲିସ ପାଇଁ ଏକ ଆମ୍ବୁଲାନସର ଆବଶ୍ୟକତା ହେଉଥିଲା। ଏହାକୁ ଦୃଷ୍ଟିରେ ରଖି ଭାରତୀୟ ଷ୍ଟେଟ ବ୍ୟାଙ୍କ ପକ୍ଷରୁ ଏହିଭଳି ପଦକ୍ଷେପ ଗ୍ରହଣ କରାଯାଇଛି। ବ୍ୟାଙ୍କର ଚିଫ୍ ଜେନେରାଲ ମ୍ୟାନେଜର ଦିନେଶ ପୃଥି, ରିଜିଓନାଲ ମ୍ୟାନେଜର ଯଶୋବନ୍ତ ଦାଶ, ଜେନେରାଲ ମ୍ୟାନେଜର ପୁନମ ବାଲମ ଏମ, ଡେପୁଟି ଜେନେରାଲ ମ୍ୟାନେଜର ଶୈଳେଶ ସିହ୍ନା, ପ୍ରଶାନ୍ତ କୁମାର ପ୍ରମୁଖ ଉପସ୍ଥିତ ଥିଲେ।

# ଓଡ଼ିଶା ମାଧ୍ୟମିକ ସ୍କୁଲ ଶିକ୍ଷକ ସଂଘର ବିକ୍ଷୋଭ

**ବାଲେଶ୍ୱର, ୩।୨(ସମିସ):** ଓଡ଼ିଶା ମାଧ୍ୟମିକ ସ୍କୁଲ ଶିକ୍ଷକ ସଂଘ(ଓଷ୍ଟା) ବାଲେଶ୍ୱର ଶାଖା ପକ୍ଷରୁ ୧୨ଦଫା ଦାବି ନେଇ ଜିଲ୍ଲା ଶିକ୍ଷାଧିକାରୀଙ୍କ କାର୍ଯ୍ୟାଳୟ ସମ୍ମୁଖରେ ବିକ୍ଷୋଭ ପ୍ରଦର୍ଶନ କରିବା ସହ ଜିଲ୍ଲା ଶିକ୍ଷାଅଧିକାରୀ ପ୍ରତିଭାମଞ୍ଜରୀ ଦାସଙ୍କ ଜରିଆରେ ମୁଖ୍ୟମନ୍ତ୍ରୀଙ୍କ ଉଦ୍ଦେଶ୍ୟରେ ଏକ ସ୍ମାରକପତ୍ର ପ୍ରଦାନ କରାଯାଇଛି। ଶିକ୍ଷା ବ୍ୟବସ୍ଥାର ସମସ୍ୟା ମଧ୍ୟରେ ମାଧ୍ୟମିକ ବିଦ୍ୟାଳୟ ସ୍ତରରେ ଅନେକ ସମସ୍ୟା ରହିଛି। ବିଶେଷ କରି ସଭସ୍ୟା ମଧ୍ୟରେ ଯୋଗ୍ୟ ବିବେଚିତ ବିଦ୍ୟାଳୟ ଗୁଡିକୁ ଅନୁଦାନ ପ୍ରଦାନ, ନୂତନ ଅନୁଦାନ ପ୍ରାପ୍ତ ବିଦ୍ୟାଳୟରେ କାର୍ଯ୍ୟରତ ଶିକ୍ଷକ ଓ କର୍ମଚାରୀମାନଙ୍କୁ ଚାକିରି ସର୍ତ୍ତାବଳୀ ସହ ପେନସନ ପ୍ରଦାନ, ପୂର୍ଣ୍ଣ ଅନୁଦାନ ପ୍ରାପ୍ତ ବିଦ୍ୟାଳୟ ଗୁଡିକୁ ସରକାରୀକରଣ, ୨୨୬ ଓ ୩୯ ୯ ବିଦ୍ୟାଳୟ ଗୁଡିକରା ଶିକ୍ଷକ ଓ କର୍ମଚାରୀମାନଙ୍କୁ ସପ୍ତମ ବେତନ ପ୍ରଦାନ, ପୁରୁଣା ପେନସନ ପ୍ରଦାନ, ୧୧୦ବାଳିକା ବିଦ୍ୟାଳୟଗୁଡିକୁ ପୂର୍ଣ୍ଣ ଅନୁଦାନ ବିଦ୍ୟାଳୟଭାବରେ ଘୋଷଣା, ହିନ୍ଦି ଓ ସଂସ୍କୃତ ଶିକ୍ଷକମାନଙ୍କୁ ଯୋଗ୍ୟତା ଭିତିରେ ଟ୍ରେନିଂ ସ୍କେଲ ଦରମା ପ୍ରଦାନ, ଗ୍ରେଡପେର ଅସଙ୍ଗତି ଦୂରୀକୀଣ ଅନୁକମ୍ପା ମୂଳକ ଚାକିରି ପ୍ରଦାନ, ଶୂନ୍ୟ ପଦବୀ ଆଦି ବିଭିନ୍ନ ଦାବି ଉପସ୍ଥାପନ କରାଯାଇଥିଲା। ଏହି କାର୍ଯ୍ୟକ୍ରମରେ ଜିଲ୍ଲା ସଭାପତି ମନୋରଞ୍ଜନ ଦାସ, ସମ୍ପାଦକ ବିଜୟ କୁମାର ପାତ୍ରଙ୍କ ସମେତ ଜଗବନ୍ଧୁ ପଣ୍ଡା, ନିରଞ୍ଜନ ଦାସ, ପ୍ରତିଭାରାଣୀ ଚାନ୍ଦ, ରଶ୍ମୀରଞ୍ଜନ ଶତପଥି, ପ୍ରଶାନ୍ତ ମହାନ୍ତି, ପ୍ରସନ୍ନ ଧଳ, ଶ୍ୟାମସୁନ୍ଦର ଜେନା, ହରିପଦ ଭୂୟାଁ, ବଳରାମ ସ, ହରିବାସ ଦାସ, ବିନୋଦ ଜେନା, ମାନସ ସ୍ୱାଇଁ, ତାପସ ଦାସ, ଭାସ୍କରଚନ୍ଦ୍ର ଜେନା ଆଦି ଶିକ୍ଷକ ନେତାମାନେ ଉପସ୍ଥିତ ଥିଲେ। ଏହି ଦାବି ପୂରଣ ନହେଲେ ଆଗାମୀ ୭ ତାରିଖରେ ଭୁବନେଶ୍ୱରରେ ଏକ ବିରାଟ ଆନ୍ଦୋଳନ କରାଯିବ ବୋଲି ସଂଘ ପକ୍ଷରୁ କୁହାଯାଇଛି।

## ଏକ୍ସପୋ ଓଡ଼ିଶା -୨୦୨୪ର ପଞ୍ଚମ ସନ୍ଧ୍ୟା

# ଶିଳ୍ପାୟନର ଅଭିବୃଦ୍ଧି ପାଇଁ ପ୍ରତିବର୍ଷ ହେଉ ବାଣିଜ୍ୟ ମେଳା

**ବାଲେଶ୍ୱର, ୩।୨(ସମିସ):** ଭାରତ ସରକାରଙ୍କ ଏମଏସଏମଇ ଉନ୍ନୟନ ସଂସ୍ଥା, ଓଡ଼ିଶା ସରକାରଙ୍କ ଏମଏସଏମଇ ବିଭାଗ, ବାଲେଶ୍ୱର ଜିଲ୍ଲା ପ୍ରଶାସନ, ଜିଲ୍ଲା କ୍ଷୁଦ୍ର ଶିଳ୍ପ ସଂଘ ଓ ଉତର ଓଡ଼ିଶା ଶିଳ୍ପ ଓ ବାଣିଜ୍ୟ ମହାସଂଘ (ନୋସି) ମିଳିତ ସହଯୋଗରେ ବାଲେଶ୍ୱର ଶିଳ୍ପ ଓ ବାଣିଜ୍ୟ ସଂଘ (ବିସିଆଇସି) ପକ୍ଷରୁ ଚାଲିଥିବା ଜାତୀୟସ୍ତରର ଶିଳ୍ପ ପ୍ରଦର୍ଶନୀ ଓ ବାଣିଜ୍ୟ ମେଳା 'ଏକ୍ସପୋ ଓଡ଼ିଶା -୨୦୨୪'ର ପଞ୍ଚମ ସନ୍ଧ୍ୟା ଉତ୍ସବ ଶନିବାର ଅନୁଷ୍ଠିତ ହେଇଯାଇଛି। ଏଥିରେ ନୀଳଗିରି ବିଧାୟକ ସୁକାନ୍ତ କୁମାର ନାୟକ ମୁଖ୍ୟ ଅତିଥି ରୂପେ ଯୋଗ ଦେଇ କହିଥିଲେ, ଏକ୍ସପୋ ବାଣିଜ୍ୟ ମେଳା ହେବା ଦ୍ୱାରା ଆମ ଭିତରେ ଥିବା ଛୋଟ ବଡ ଇଣ୍ଟରପ୍ରାଇଜରମାନଙ୍କୁ ପ୍ରେରଣା ମିଳୁଛି। ପୁଣି ସେମାନଙ୍କ ଦ୍ୱାରା ଉତ୍ପାଦିତ ସାମଗ୍ରୀର ପ୍ରଦର୍ଶନୀ ମଧ୍ୟ ପ୍ରତିବର୍ଷ ହେଇ ପାରୁଛି। ରାଜ୍ୟ ସରକାର ୨୦୧୪ ମସିହା ଠାରୁ ରାଜ୍ୟର ଶିଳ୍ପ ପ୍ରତିଷ୍ଠା ଉପରେ ଅଧିକ ଗୁରୁତ୍ୱ ଦେଇଛନ୍ତି। ରାଜ୍ୟରେ ଶିଳ୍ପାୟନ ଗୁଡିକର ବିସ୍ତାର ପାଇଁ ରାଜ୍ୟ ସରକାର ଲକ୍ଷାଧିକ କୋଟି ଟଙ୍କା ଖର୍ଚ୍ଚ କରୁଛନ୍ତି। ପୁଣି ପ୍ରତିବର୍ଷ ଏହି ମେଳା ବାଲେଶ୍ୱରରେ ହେବା ଯୋଗୁ ଜିଲ୍ଲାରେ ଥିବା ଛୋଟବଡ ଶିଳ୍ପାୟନ ଗୁଡିକର ହେଉଥିବା ଉତ୍ପାଦକୁ ବାଲେଶ୍ୱରବାସୀ ଜାଣିପାରୁଛନ୍ତି। ତେଣୁ ଏଭଳି ଶିଳ୍ପ ଭିତ୍ତିକ ବାଣିଜ୍ୟ ମେଳା ପ୍ରତିବର୍ଷ ବାଲେଶ୍ୱରରେ ହେବା ଆବଶ୍ୟକ ବୋଲି ବିଧାୟକ ଶ୍ରୀ ନାୟକ କହିଛନ୍ତି। ଶେଷରେ ବିସିଆଇସି ପକ୍ଷରୁ ଏହି ବାଣିଜ୍ୟ ମେଳା ପ୍ରତିବର୍ଷ ଆୟୋଜିତ ହେଇ ପାରୁଛି ଯୋଗୁ ଆୟୋଜକ ବିସିଆଇସିର କର୍ମକର୍ତ୍ତା ମାନଙ୍କ ପ୍ରଶଂସା କରିଥିଲେ ବିଧାୟକ। ଆଜିର ଏହି ପଞ୍ଚମ ସାନ୍ଧ୍ୟ ଉତ୍ସବରେ ଅଧକ୍ଷତା କରିଥିଲେ ବିସିଆଇସି ର ସମ୍ପାଦକ ସଂଗ୍ରାମ କୁମାର ଦାସ। ମୁଖ୍ୟ ଅତିଥି ରୂପେ ଆଡଲଇଣ୍ଡିଆ କର୍ପୋରେଟ ସେଲ ହେଡ ଦୀପ୍ତିମୟ ନାୟକ ମଞ୍ଚାସୀନ ଥିଲାବେଳେ ବିସିଆଇସିର ଯୁଗ୍ମ ସମ୍ପାଦକ ଆୟେନ ସେନ ଧନ୍ୟବାଦ ପ୍ରଦାନ କରିଥିଲେ। ଆଜି ମେଳାରେ ପ୍ରବଳ ଜନଗହଳି ହେଇଥିଲା। ଓଡ଼ିଶାର ପ୍ରସିଦ୍ଧ ସମ୍ବଲପୁରୀ ଗାୟକ ମଣ୍ଟୁ ଛୁରିଆଙ୍କ ସୁମଧୁର ସଙ୍ଗୀତ ମୂର୍ଚ୍ଛନାରେ ଉପସ୍ଥିତ ଦର୍ଶକମାନେ ଝୁମି ଉଠିଥିଲେ।

# କର୍ମଚାରୀ ଅଭାବ, ୬ରେ ଶ୍ରମ କାର୍ଯ୍ୟାଳୟ ଘେରଉ ପ୍ରସ୍ତୁତି

**ବାଲେଶ୍ୱର, ୩।୨(ସମିସ):** ଜିଲ୍ଲା ଶ୍ରମ କାର୍ଯ୍ୟାଳୟର ଆବଶ୍ୟକୀୟ ଅଫିସର ଓ କର୍ମଚାରୀଙ୍କ ଅଭାବରୁ ଶ୍ରମିକମାନଙ୍କ ସ୍ୱାର୍ଥରେ ପ୍ରଣିତ ବିଭିନ୍ନ ଆଇନ କାର୍ଯ୍ୟକାରୀ ହୋଇପାରୁ ନଥିବା ଅଭିଯୋଗ କରି ଆସନ୍ତା ୬ ତାରିଖରେ ଜିଲ୍ଲା କାର୍ଯ୍ୟାଳୟ ସମ୍ମୁଖରେ ଶ୍ରମିକମାନେ ବିକ୍ଷୋଭ ପ୍ରଦର୍ଶନ ସହ ଘେରାଉ କରି ମୁଖ୍ୟମନ୍ତ୍ରୀଙ୍କ ଉଦ୍ଦେଶ୍ୟରେ ଦାବିପତ୍ର ପ୍ରଦାନ କରିବେ। ଉଠାଜଳସେଚନ କର୍ମଚାରୀ ଭବନରେ ପୂର୍ବତନ ବିଧାୟକ ତଥା ଟିୟୁଏସିସିର ଅଧକ୍ଷ ପ୍ରଦୀପ୍ତ ପଣ୍ଡାଙ୍କ ଅଧକ୍ଷତାରେ ଅନୁଷ୍ଠିତ ବୈଠକରେ ଏହି ନିଷ୍ପତି ନିଆଯାଇଛି। ସମସ୍ତ କେନ୍ଦ୍ରୀୟ ଶ୍ରମିକ ସଙ୍ଗଠନ ଓ ସ୍ୱାଧୀନ ସଙ୍ଗଠନମାନଙ୍କର ନେତୃବୃନ୍ଦ ଏବଂ କର୍ମୀମାନେ ସ୍ଥାନୀୟ ଗାନ୍ଧିସ୍ମୃତି ଭବନ ନିକଟରୁ ଏକ ଶୋଭାଯାତ୍ରାରେ ବାହାରି ଶ୍ରମ କାର୍ଯ୍ୟାଳୟ ସମ୍ମୁଖରେ ବିକ୍ଷୋଭ ପ୍ରଦର୍ଶନ ସହ ଘେରାଉ କରାଯିବ। ବାଲେଶ୍ୱର ଶ୍ରମ କାର୍ଯ୍ୟାଳୟର ଡିଭିଜିନାଲ ଲେବର କମିଶନର ଓ କିରାଣୀ, ପିଅନ ଆଦି ପଦବୀ ଦୀର୍ଘଦିନ ଧରି ଖାଲି ପଡ଼ିଛି। ଏଣୁ ଶ୍ରମିକ କ୍ଷତିପୂରଣ ଓ ଗ୍ରାଚ୍ୟୁଇଟି ବାବଦରେ ବହୁ ମୋକଦ୍ଦମା ବିଚାର ନହୋଇ ପଡ଼ିରହିଛି। ଶ୍ରମିକମାନଙ୍କ ସ୍ୱାର୍ଥରେ ପ୍ରଚଳିତ ଅନ୍ୟାନ୍ୟ ଶ୍ରମଆଇନ ଗୁଡ଼ିକ କାର୍ଯ୍ୟକାରୀ ହୋଇପାରୁନାହିଁ। ନିର୍ମାଣ ଶ୍ରମିକମାନଙ୍କ ପଞ୍ଜିକରଣ ଓ ସହାୟତା ଅର୍ଥ ନିର୍ଦ୍ଦିଷ୍ଟ ସମୟ ମଧ୍ୟରେ ପ୍ରଦାନ କରାଯାଉନାହିଁ। ଇତି ମଧ୍ୟରେ ଆଇନଗତ ପ୍ରାପ୍ୟ ପାଇବା ପାଇଁ କେତେକ ଆବେଦନକାରୀ ଶ୍ରମିକଙ୍କ ମୃତ୍ୟୁ ହୋଇଗଲାଣି। କିନ୍ତୁ ଶ୍ରମବିଭାଗ ଏଥିପ୍ରତି ଗୁରୁତ୍ୱ ଦେଉନାହାନ୍ତି। ତେଣୁ ଶ୍ରମିକମାନେ ଗଣତାନ୍ତ୍ରିକ ପଦ୍ଧତିରେ ବିଭିନ୍ନ ପର୍ଯ୍ୟାୟରେ ଆନ୍ଦୋଳନ କରିବାକୁ ବାଧ ହେଉଛନ୍ତି ବୋଲି ଟିୟୁଏସିସିର ସମ୍ପାଦକ ଗୌରାଙ୍ଗ ପାଣିଗ୍ରାହୀ କହିଛନ୍ତି। ଅନୁଷ୍ଠିତ ବୈଠକରେ ବିଭିନ୍ନ ଶ୍ରମିକ ସଙ୍ଗଠନ ପକ୍ଷରୁ ଶ୍ୟାମସୁନ୍ଦର ଜେନା, ବିଷ୍ଣୁପ୍ରସାଦ ମହାନ୍ତି, ବିକାଶ ଦାସ, ମାୟାଧର ନାୟକ, ରାଜକିଶୋର ଲେଙ୍କା, ନିରାକାର ପାଣ୍ଡବ, ନିର୍ମଳ ନାୟକ, ଭରତ ଚନ୍ଦ୍ର ସେଠୀ, ଶରତ ଚନ୍ଦ୍ର ଦଳାଇ, ଜଗଦୀଶ ଚନ୍ଦ୍ର ବାରିକ, ପୂର୍ଣ୍ଣଚନ୍ଦ୍ର ପାତ୍ର, ଜଳଧର ପଣ୍ଡା, ସର୍ବେଶ୍ୱର ମିଶ୍ର, ଅକ୍ଷୟ ତ୍ରିପାଠୀ, ପ୍ରେମରଞ୍ଜନ ପାତ୍ର, ବନ୍ଦନା ପାତ୍ର ଓ ସେକ ସଲ୍ଲାଉଦ୍ଦିନ ପ୍ରମୁଖ ଆଲୋଚନାରେ ଅଂଶଗ୍ରହଣ କରିଥିଲେ। ଶେଷରେ ଜଗନ୍ନାଥ ମାହାଲ ଧନ୍ୟବାଦ ଦେଇଥିଲେ।

# ଅସହାୟଙ୍କୁ ସହାୟତା

**ବାଲେଶ୍ୱର, ୩।୨(ସମିସ):** ବାଲେଶ୍ୱର ଜିଲ୍ଲା ବରିଷ୍ଠ ନାଗରିକ ମଞ୍ଚ ପକ୍ଷରୁ ସହଦେବଝୁଂଟା ସ୍ଥିତ 'ଅମୃତଧାରା ବୃଦ୍ଧାଶ୍ରମ' ଓ ବାଲିଆସ୍ଥିତ 'କପିଳମୁନି ବୃଦ୍ଧାଶ୍ରମ'ର ଅନ୍ତେବାସୀମାନଙ୍କୁ ନୂତନ ବସ୍ତ୍ର ଓ ଶୁଖିଲା ଖାଦ୍ୟ ସାମଗ୍ରୀ ବଣ୍ଟନ କରାଯାଇଛି। ବର୍ତମାନର ସାମାଜିକ ବ୍ୟବସ୍ଥାରେ ନିଜ ପରିବାରରୁ ନିର୍ଯ୍ୟାତିତ ବୟସ୍କ ବ୍ୟକ୍ତିମାନେ ଏହିସବୁ ବୃଦ୍ଧାଶ୍ରମରେ ଆଶ୍ରୟ ନେଇଛନ୍ତି। କେତେକ ମାନବବାଦୀ ଦରଦୀ ବ୍ୟକ୍ତି ସେମାନଙ୍କ ଆର୍ଥିକ ଅନୁଦାନରେ ଏହି ବୃଦ୍ଧାଶ୍ରମମାନଙ୍କୁ ପରିଚାଳିତ କରୁଛନ୍ତି। ତେଣୁ ଜିଲ୍ଲା ବରିଷ୍ଠ ନାଗରିକ ମଞ୍ଚ ପକ୍ଷରୁ ଉକ୍ତ ନିରାଶ୍ରୟ ବୃଦ୍ଧ ବୃଦ୍ଧାମାନଙ୍କୁ କର୍ମକର୍ତ୍ତାମାନେ ପୁରୁଷମାନଙ୍କୁ ଲୁଙ୍ଗି, ଧୋତି, ଗଂଜି ଓ ମହିଳାମାନଙ୍କୁ ଶାଢ଼ୀ ଆଦି ବଣ୍ଟନ କରିଛନ୍ତି। ବରିଷ୍ଠ ନାଗରିକ ମଞ୍ଚର ସାଧାରଣ ସମ୍ପାଦକ ଦାମୋଦର ନାୟକଙ୍କ ସମେତ କମଳାକାନ୍ତ ବେହେରା, ଅନ୍ତର୍ଯ୍ୟାମୀ ପ୍ରଧାନ, ଲକ୍ଷ୍ମୀନାରାୟଣ ଘୋଷ, ମାନସୀ ଘୋଷ, ଗୌରାଙ୍ଗ ପାଣିଗ୍ରାହୀ, ସରସ୍ୱତୀ ପଣ୍ଡା ଓ ସିଭିଲ ସୋସାଇଟିର ସମ୍ପାଦକ ମନୋଜ ନାୟକ ପ୍ରମୁଖ ଏହି କାର୍ଯ୍ୟକ୍ରମରେ ଉପସ୍ଥିତ ଥିଲେ। ସେହପରି ଭୋଗରାଇ ବ୍ଲକର ରସଲପୁର ଗ୍ରାମରେ ଦୁସ୍ଥ ପରିବାରର ବୟସ୍କ ବ୍ୟକ୍ତିମାନଙ୍କୁ ଶୀତବସ୍ତ୍ର କମ୍ବଳ ପ୍ରଭୃତି ମଞ୍ଚ ପକ୍ଷରୁ ବଣ୍ଟନ କରାଯାଇଥିଲା।

# ଭାଷା ସାହିତ୍ୟ ପ୍ରତିଯୋଗିତା ଉଦ୍‌ଯାପିତ

**ଖଇରା, ୩।୨ (ସମିସ):** ଖଇରା ବ୍ଲକ ଅଧୀନ ଅନ୍ତରାସ୍ଥିତ ଅଗଣି ନରେନ୍ଦ୍ର ଉଚ୍ଚ ମାଧ୍ୟମିକ ବିଦ୍ୟାଳୟରେ ନୂଆ-ଓ ଭାଷା ସାହିତ୍ୟ ପ୍ରତିଯୋଗିତା ଉଦ୍‌ଯାପିତ ହୋଇ ଯାଇଛି। ଅଧକ୍ଷ ରାଜେନ୍ଦ୍ର କୁମାର ମହାପାତ୍ରଙ୍କ ସଭାପତିତ୍ୱରେ ଆୟୋଜିତ ଉଦଯାପନୀ ସମାରୋହରେ ଜଗନ୍ନାଥ ସଂସ୍କୃତି ଗବେଷକ କୃଷ୍ଣଚନ୍ଦ୍ର ଦାସ ଯୋଗ ଦେଇ ଓଡିଆ ଭାଷା ସାହିତ୍ୟ ଓ ଜଗନ୍ନାଥ ସଂସ୍କୃତିର ମହିମା, ନୀତିକ୍ରାନ୍ତି, ବେଶ ଉପରେ ଆଲୋକପାତ କରିଥିଲେ। କାର୍ଯ୍ୟକ୍ରମର ସଂଯୋଜକ ବନମାଳୀ ଉପାଧ୍ୟାୟ ସଭା ପରିଚାଳନା କରିଥିଲେ। ଅଧ୍ୟାପକ ଗୋପିନାଥ ପୃଷ୍ଟି, ନରୋତ୍ତମ ରଥ, ଶରତ ଚନ୍ଦ୍ର ମହାପାତ୍ର ପ୍ରମୁଖ ବକ୍ତବ୍ୟ ରଖିଥିଲେ।

# ଖବରକାଗଜ ବିତରକଙ୍କ ପିତୃ ବିୟୋଗ

**ବାଲେଶ୍ୱର, ୩।୨(ସମିସ):** ବାଲେଶ୍ୱରର ଖବର କାଗଜ ବିତରକଙ୍କର ପିତୃବିୟୋଗ ଘଟିଛି। ସଦର ବ୍ଲକ ଅର୍ନ୍ତଗତ ବଡବଇଁଚା ଗ୍ରାମର ମନ୍ମଥ ପ୍ରଧାନଙ୍କର ଆଜି ବିୟୋଗ ଘଟିଛି। ମୃତ୍ୟୁ ବେଳକୁ ତାଙ୍କୁ ୮୫ବର୍ଷ ବୟସ ହୋଇଥିଲା। ଦୀର୍ଘ ଦିନ ଧରି ସେ ଅସୁସ୍ଥ ଥିଲେ। ଗତ ୪ଦିନ ଧରି ସେ ମେଡିକାଲରେ ଚିକିତ୍ସିତ ହେଉଥିବା ବେଳେ ଆଜି ସକାଳେ ତାଙ୍କୁ ଘରକୁ ଅଣାଯାଉଥିବା ବେଳେ ରାସ୍ତାରେ ତାଙ୍କର ମୃତ୍ୟୁ ହୋଇଯାଇଥିଲା। ସେ ଜଣେ ମିଷ୍ଟଭାଷୀ ଓ ସରଳ ବ୍ୟକ୍ତିର ମଣିଷ ଥିଲେ। ବିଶେଷ କରି ସେ ସର୍ବଦା ସମାଜସେବାରେ ନିୟୋଜିତ ଥିଲେ। ତାଙ୍କର ମୃତ୍ୟୁ ଖବର ପ୍ରଚାର ହେବା ପରେ ସ୍ଥାନୀୟ ଅଞ୍ଚଳର ଶୋକର ଛାୟା ଖେଳିଯାଇଛି। ଶେଷ ଦର୍ଶନ ପାଇଁ ଗ୍ରାମବାସୀଙ୍କ ସମେତ ବହୁ ବ୍ୟକ୍ତି ବିଶେଷ ଉପସ୍ଥିତ ଥିଲେ। ତାଙ୍କ ମୃତ୍ୟୁଶଯ୍ୟା ନିକଟରେ ତାଙ୍କର ବଡପୁଅ ଅଜୟ ପ୍ରଧାନଙ୍କ ସମେତ ସଞ୍ଜୟ ପ୍ରଧାନ, ଅଭୟ ପ୍ରଧାନ, ଅକ୍ଷୟ ପ୍ରଧାନ ଓ ଲକ୍ଷ୍ମଣ ଗୋଛାୟତ ପ୍ରମୁଖଙ୍କ ସମେତ ଝିଅ, ବୋହୂ ନାତି ନାତୁଣୀମାନଙ୍କ ସମେତ ପରିବାରବର୍ଗ ଉପସ୍ଥିତ ଥିଲେ। ଆଜି ଗାଁରେ ତାଙ୍କର ଶେଷକୃତ୍ୟ ସମ୍ପନ୍ନ କରାଯାଇଛି। ସୂଚନାଯୋଗ୍ୟ, ଅଜୟ ଓ ଅଭୟ ବାଲେଶ୍ୱରରେ ଖବରକାଗଜ ବିତରକ ଭାବେ କାର୍ଯ୍ୟ କରୁଛନ୍ତି।

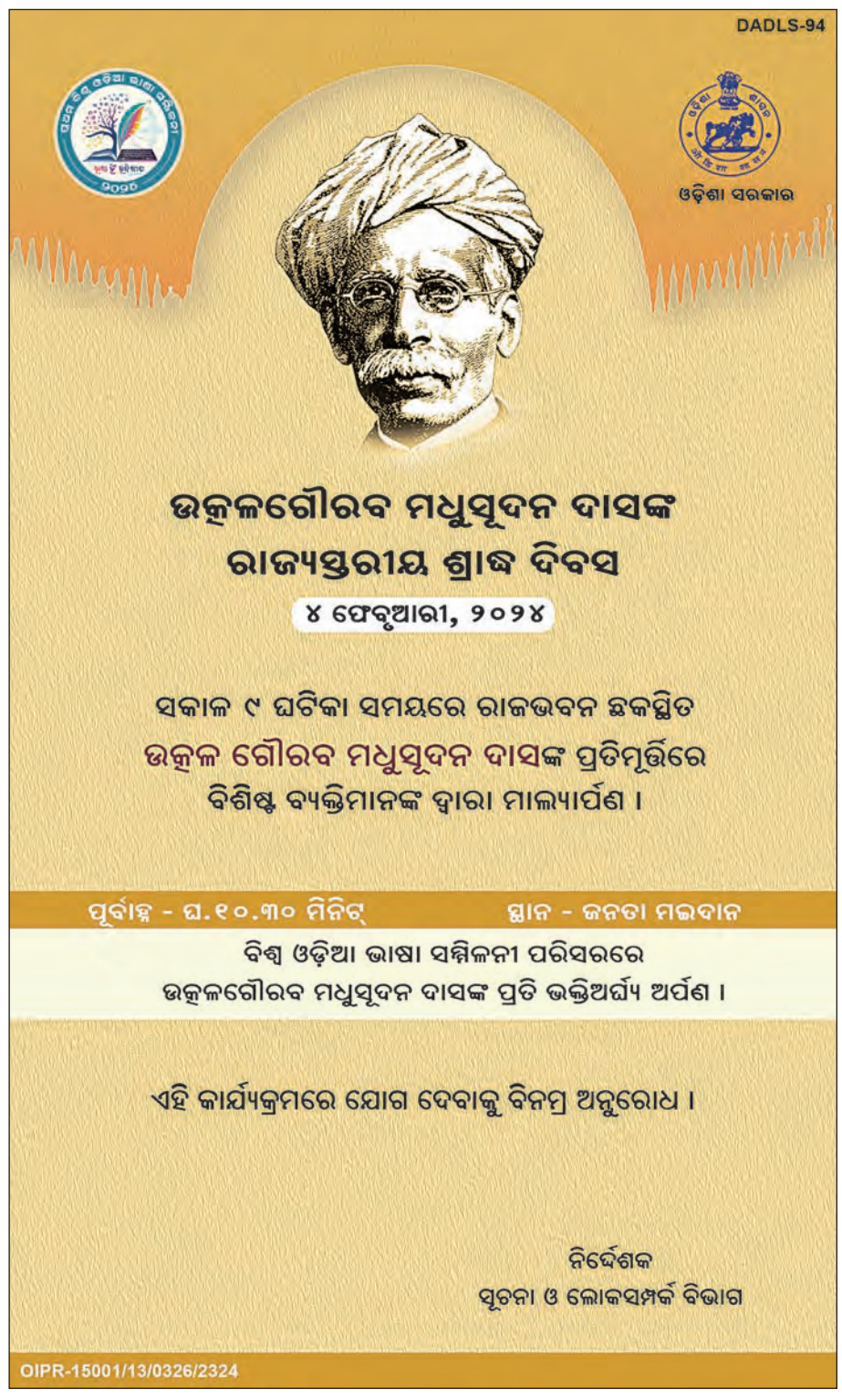


## ସାଇ ଶିଶୁ ମନ୍ଦିରର ଦ୍ୱାଦଶ ବାର୍ଷିକ ଉତ୍ସବ

# ଛାତ୍ରଛାତ୍ରୀଙ୍କ ଭବିଷ୍ୟତ ଗଠନ ଉପରେ ଗୁରୁତ୍ୱାରୋପ

**ବାଲେଶ୍ୱର, ୩।୨(ସମିସ):**

ବାଲେଶ୍ୱର ସହର ଉପକଣ୍ଠ ଗବଗାଁ ଛକ ନିକଟରେ ଅବସ୍ଥିତ ସାଇ ଶିଶୁ ବିଦ୍ୟାମନ୍ଦିରର ଦ୍ୱାଦଶ ବାର୍ଷିକ ଉତ୍ସବ ବିଦ୍ୟାଳୟ ପରିସରରେ ଅନୁଷ୍ଠିତ ହୋଇଯାଇଛି। ଜିଲ୍ଲା ପରିଷଦ ଅଧକ୍ଷ ନାରାୟଣ ପ୍ରଧାନ ଉଦଘାଟକ ଭାବେ ଯୋଗଦେଇ ଏହାକୁ ଉଦଘାଟନ କରି ସଂସ୍କୃତି ସମ୍ପନ୍ନ ଶିକ୍ଷାଦାନ ସହିତ ଛାତ୍ରଛାତ୍ରୀମାନଙ୍କ ସମୃଦ୍ଧ ଗଠନ ପାଇଁ ବିଦ୍ୟାଳୟସ୍ତରରୁ ପ୍ରଚେଷ୍ଟା ଆବଶ୍ୟକ ବୋଲି ଶ୍ରୀ ପ୍ରଧାନ ମତପ୍ରକାଶ କରିଥିଲେ। ଫକୀର ମୋହନ ସାହିତ୍ୟ ପରିଷଦର ପୂର୍ବତନ ସଭାପତି ଡ ଶିରୀଶ ଚନ୍ଦ୍ର ଜେନା ଏଥିରେ ମୁଖ୍ୟ ଅତିଥି ଭାବେ ଯୋଗଦେଇ ବିଦ୍ୟାଳୟରେ ଶିକ୍ଷାଦାନ ସହିତ ବାର୍ଷିକ ଉତ୍ସବ ପାଳନର ଆବଶ୍ୟକତା ଉପରେ ଆଲୋକପାତ କରିଥିଲେ। ଶିଶୁ ସାହିତ୍ୟିକ କବି ପ୍ରଶାନ୍ତ ଦାସ ଏଥିରେ ମୁଖ୍ୟ ବକ୍ତା ଭାବେ ଯୋଗଦେଇ ଶିକ୍ଷାଗ୍ରହଣକୁ ନେଇ ପାରିବାରିକସ୍ତରରୁ ଶିଶୁଙ୍କ ଉପରେ ବଢ଼ି ଚାଲିଥିବା ମାନସିକ ନିର୍ଯ୍ୟାତନାକୁ ନେଇ ଉଦ୍‌ବେଗ ପ୍ରକାଶ କରିଥିଲେ। ବଳା

ସୃଜନିକା

ସକାଳ
THE SAKALA
www.sakalaepaper.com

# ତମର ଇଷ୍ଟ

ଡ. ଦ୍ୱିତୀ ଚନ୍ଦ୍ର ସାହୁ

"କି ପାଇଁ ସିନ୍ତି ହେଉଛୁରେ ପାଲଚି । ମୁଇ କେତେଦିନର ମଣିଷ କଇଲୁ । ନଜାଣିଲା ପରିକା ହେଉଚୁ ଯେ ! ତମର କୁମୁଟି ସାଉକାର ଚିହ୍ନି ପାରଲୁ ନାଇଁ କି!" କୁମୁଟି ସାଉକାର ବୁଝାଇଲା ଭଳି କହିଲା ।

"ତତେ ଚିନିଚି ବୋଲିକି କା କଇଦେଲି । ଆଉ କିଏ ହେଇଥିଲେ ଗାଁରେ କା ପୂରେଇ ଦେଇ ନ ଥାନ୍ତି । ତୁଇ ନେବୁ ବୈଲେ ନେ ଆମର ଯାଏ ଆସେ କିଛି ନାଇଁ । ମାତର ଆମ ପରିକା ଆମ ରେଟୁରେ କା ନେବୁ କି କଅ !" - ପାଲଚି ସଫା ସଫା କହିଦେଲା କୁମୁଟି ସାଉକାରକୁ ।

ସକାଳରୁ ରଞ୍ଜାଘଁଷ ଚାଲିଛି ଦରକୁ ନେଇ । କାନ୍ଦୁଲ ପାଚିଲା ପରେ ଘରେ ଘରେ ଥୁଆ ହୋଇଛି । ବସ୍ତାରେ ଚୁଟି ବାନ୍ଧି କାନ୍ଥକୁ ଆଉଜେଇ ରଖିଛନ୍ତି ଲୋକେ । କାନ୍ଦୁଲ ବିକିବେ ଆଦିବାସୀ । ଗାଁଯାକର କାନ୍ଦୁଲ ଗୁଟେଇବ ରାବଣା କୁମୁଟି । କିଣିବା ଆଗରୁ ଦର ଛିଡ଼େଇବ । ଗୋଟେ ଦର ଛିଣ୍ଡିଗଲେ ସେ ରେଟ୍‌ରେ ସବୁ କାନ୍ଦୁଲ କିଣି ନେବ । ରାବଣା କୁମୁଟିର ଇମିତି ଲାଇନ ବେପାର । ଲାଇନ ବେପାର ବୋଇଲେ ଅଲଗା କିଛି ନାହିଁ । ଗାଁ ଗାଁ ବୁଲିବ । ଆଦିବାସୀ ପଚଉଥିବା କାନ୍ଦୁଲ, ଝଟା, ବରବଟି, ବାଇଲ, ସୋରିଷ, ଫୁଲ ଛାଞ୍ଚୁଣୀ, ଲହି, ଧାନ ମରିଚ, ତେନ୍ତୁଳି, ପାଳଗୁଣ୍ଡି ଭଳି ଶୁଖିଲା ଜିନିଷ ସବୁ କିଣିବ । ଯୋଉ ଜିନିଷସବୁ କିଛି ଦିନ ତା'ର ଗୋଦାମରେ ରଖିପାରିବ । ଏରିଆ ଯାକର ସେଇ ଏକା ଜିନିଷ କିଣିଲା ପରେ ଟ୍ରକ ଭର୍ତ୍ତି କରି ଆନ୍ଧ୍ର କି ରାୟପୁରକୁ ପଠେଇବ । ସେଥିପାଇଁ ରାବଣା ପାହାନ୍ତିଆରୁ ରାୟଗଡ଼ାରୁ ବାହାରେ ତା'ର ପୁରୁଣା କାଳିଆ ବାଜାଜ ଏମ୍-୮୦ ଗାଡ଼ିରେ । ସୂର୍ଯ୍ୟ ବାହାରିଲା ବେଳକୁ ଆଦିବାସୀ ଗାଁରେ ଥିବ । ଟିକେ ଉଚ୍ଚର ହୋଇଗଲେ ଆଦିବାସୀ ଗାଁ ପଦା ହୋଇଯିବ । ସବୁ ମଣିଷ ଡଙ୍ଗର ଚଢ଼ି ପଡ଼ିବେ ନିଜ କାମଧାମ ପାଇଁ । ବେପାର ତା'ର ବୁଡ଼ିଯିବ ବୋଲି ରାୟଗଡ଼ାରୁ ହିଁ ଅନ୍ଧାର ଥାଇ ବାହାରିପଡ଼େ ସେ ।

ଗାଡ଼ି ପଛରେ ଝୁରିଆ ଜରି ଅଖାରେ ସିଲେଇ ହୋଇଥିବା ଦି ଚାରିଟା ବଡ଼ ବ୍ୟାଗ । ତା' ଭିତରେ ଚାରି ପାଞ୍ଚଟା ଝୁଟ ଅଖା । ଅଖା ଭିତରେ କାଠ ମାଣ ଆଉ ଗୋଟେ ବଡ଼ ଜରି । ଦି' ପଟେ ମୁଣା ଥିବା ହ୍ୟାପ୍ ପେଣ୍ଟ । ପେଣ୍ଟ ଉପରେ ଲୁଙ୍ଗି । ଲୁଙ୍ଗିକୁ ଦି ଭାଙ୍ଗ କରି ଜଂଘ ପର୍ଯ୍ୟନ୍ତ ଟେକି ଭିଡ଼ି ଦେଇଥିବ । ଉପରେ ଗୋଟେ ପୁରୁଣା କାଳିଆ ହ୍ୟାପ୍ ଶାର୍ଟ । ତା' ଭିତରେ ହାତକଟା ବାଡ଼ି । ସ୍ୱତନ୍ତ୍ର ଭାବେ ସିଲେଇ ହୋଇଥିବ ଧଳା ଖଦି କପଡ଼ାରେ । ପେଟ ପାଖରେ ହାତ ପଶିଲା ଭଳି ମୁଣା ଥିବ । ସେ ମୁଣାରେ ବଡ଼ ବଡ଼ ନୋଟ୍ । ଡେବିରି ପଟ ପେଣ୍ଟ ମୁଣାରେ ସାନ ସାନ ନୋଟ୍ । ଖାଇବା ପଟ ମୁଣାରେ ବିଡ଼ି ପ୍ୟାକେଟ୍ ଓ ନିଆପେଡ଼ି । ସାନ ନୋଟ ଓ ବଡ଼ ନୋଟ ମିଶେଇ ଠିକ୍ ହିସାବ କରି ଦେବ । ପାଞ୍ଚ ଫୁଟର ଟିମ୍ପା ମୋଟାରୋଟା ମଣିଷ । କାନରେ ଠିଆଠିଆ ବାଳ । ଅଧା ଚୁଟି ପାଟା । ଏ ଖଣ୍ଡ ମଣ୍ଡଳରେ କୁମୁଟି ସାଉକାର ନହେଲେ ରାବଣା କୁମୁଟି ବୋଲି ସମସ୍ତେ ଚିହ୍ନିଛନ୍ତି ।

ଗାଁର ଜାଣିବାଶୁଣିବା ବଡ଼ ଲୋକଙ୍କୁ ଡାକିବ ସେ । କିଣିବା ଜିନିଷର ଦର ଛିଣ୍ଡେଇବ । ନାଇଁ ହିଁ ଭିତରେ ଦର ଛିଣ୍ଡିଗଲେ ଖୁସିରେ ଖଣ୍ଡେ ଖଣ୍ଡେ ବିଡ଼ି ଦେବ । ତା'ପରେ ଗାଡ଼ିର ବ୍ୟାଗ୍ ଭିତରେ ଥିବା ଜରିକୁ ସଦର ଦାଣ୍ଡରେ ପକେଇବ । ଅଖା ରଖିବ । ଜଣ ଜଣ କରି ଜିନିଷ ଆଣି ଜରିରେ କୁଡେଇବେ । ଆଣ୍ଠୁ ଭାଙ୍ଗି ବସିବ । ମାଣ ଧରି ମାପିବ ନିଜେ । ପ୍ରଥମେ ଲାଭ ତାପରେ ଦୁଇ ଗଣିବ । ତା'ର ହିସାବରେ ସେ ଏକ କେବେ ଡାକି ହିସାବ ଆରମ୍ଭ କରିନି । ଲାଭ ଅର୍ଥ ଶୁଭଲାଭ । ଶୁଭରେ ଶୁଭରେ ବେପାର ଆରମ୍ଭ । ତା'ର ଓଜନ ମାପ ନାହିଁ । ସେ କିଣେ ମାଣରେ । ମାଣକୁ ତିନି କେଜି ହିସାବରେ ଲେଖା କରେ । ମାଣ ଉପରେ ଡେବିରି ହାତକୁ ବଙ୍କା କରି ଉଞ୍ଚା କରି ମାପିବ । ମାପିବାର କାଇଦା ସେ ଜାଣେ । ମାପରେ ଅଧିକା ମାରେ । ମାପ ସରିଗଲେ ହିସାବ କରି ହାତକୁ ପଇସା ବଢ଼େଇ ଦେଲା ପରେ ଆର ଜଣକର ମାପ ଆରମ୍ଭ କରେ । ଏମିତି ଗାଁଟା ଯାକର ମାପ ହୋଇଗଲେ ଜରି ଝଡ଼ାଝୁଡ଼ି କରି ଆର ଗାଁକୁ ଯାଏ । ପ୍ରଥମ ଗାଁର ଦର କହି ଦ୍ୱିତୀୟ ଗାଁରେ ଜିନିଷ କିଣେ । ଏମିତି ଖନ୍ଦକୁ ଦେଖି ସେ ଜିନିଷ କିଣି ଆସିଛି । ଯାହାକୁ ଲୋଡ଼ା ତାକୁ ଆଗୁଆ ବଏଣା ଆକାରରେ କିଛି ଟଙ୍କା ଚାଲାଖିରେ ବି ଦେଇଦିଏ । ବେଳ ଆସିଲେ ହିସାବ କରି ଜିନିଷ ଉଠାଏ ।

ଆଜି ଆଉ ଗାଡ଼ିରୁ ମାଣ ବାହାରିନି । ସୁ ସୁ କରି ଗୋଟେ ବିଡ଼ି ପୁଡ଼େଇ ଦେଲା ରାବଣା ସକାଳୁ ସକାଳୁ । ତଥାପି କିଛି ଲେଖା ତୁଟୁନି । ପାଲଚିକୁ ପାଖକୁ ଡାକି ଧୀରେ ଫୁସୁଲାଫୁସୁଲି କରୁଥିଲା ସେ । ଏତିକିବେଳେ ପାଲଚିର ମାଇକିନା ଆଲେମି ଏବଂ ତା' ସହିତ ସିନ୍ଧେ, ପୁଲକି, ସିତେ, କନେ ଆସି ପହଞ୍ଚିଗଲେ କୁମୁଟି ସାଉକାର ପାଖରେ ।

ଆଲେମି କହିଲା – "ଦେଖେ ସାଉକାର ! ତୁଇ ଆମର ପୁରୁଣା ଲୁକ । ଇମିତି ବେପାର ଆଉ ହେବନି । ଆମର ମିଶନ ଶକ୍ତି ଗ୍ରୁପ୍ ମାଆମାନେ ମାପିବା ମେସିନ କିଣିଚୁ । ତୁଇ ଯଦି ତାଇଁରେ ମାପି ଠିକ୍ ଦରରେ ନେଲେ ନେ । ନହେଲେ ଥାଉ ସେମିତି । ଆମେ ଆଉ କାହାକୁ ଦେଖି ଦେବୁ ।"

କୁମୁଟି ପାଟି ଦେଇ ଛାଡୁଥିବା ଧୂଆଁ ଏଥର କାନ ନାକ ଆଖି ଦେଇ ବାହାରୁଥିବାର ଅନୁଭବ କଲା । ସେ ଜାଣିଗଲା ଅସଲ କଥା । ଥରେ ହାତରୁ ବେପାର ଖସିଗଲେ, ଏ ମାଳ ଅଞ୍ଚଳର ସବୁ ମାଲ୍ ଆଉ କିଏ କିଣିନେବ । ବର୍ଷ ବର୍ଷ ଧରି କରୁଥିବା ବେପାର ବୁଡ଼ିଯିବ ।

ତୁରନ୍ତ ନିଜର କଥାକୁ ବୁଲେଇ କହିଲା ରାବଣା – "ଭଲ କଥା କା ମାଆମଣେ । ତମର କଥାକା ହେଉ । ଆମେ ମେସିନ୍‌ରେ ଉଜନ କରି ନେବୁ । ତୁମେ ଯେମିତି କଇବ ଆମେ ସିନ୍ତିକା ନେବୁ ଯେ । ସେତିରେ ଗୁଟେ କା ପରପାଟୁ ଅଛି । ତୁମେମଣେ ଯଦି ଦର ନ ଖସେଇଲେ ଆମକୁ ପାଞ୍ଚ ତିନି କିମିତି ମିଳିବ? ଆମ ପିଲା କୁଟୁମ୍ବ ବଞ୍ଚିବ କିମିତି !"

"ହଉ ହେଲା ! ଗୁଟେ କଥା କହି ଦେଉଛି । ପାଞ୍ଚ ଟଙ୍କା ଊଣା କରିଦେଲି । କେଜିକୁ ଚାଲିଶି ପାଞ୍ଚ ଲେଖା ନେଲେ ନେ । ଯଦି ହଁ ବୈଲେ ମେସିନ ଆଣିବୁ । ଗାଁ ଲୁକ ଜିନିଷ ଆଣିବେ । ତୋର ଇଷ୍ଟ ଦେଖେ !" - ଆଲେମି ଶେଷ କଥା ଶୁଣେଇ ଦେଲା ।

ଗାଁ ମୁଖିଆ, ଜାନି, ଦିଶାରି, ବାରିକ ସବୁ ସେମିତି ଖୁଣ୍ଟଟା ଭଳି ଠିଆ ହୋଇଥିଲେ । ସେମାନଙ୍କୁ ଥରେ ରାବଣା ଦେଖିଲା । କିଛି କହିବାକୁ ଆଉ ବାକି ନଥିଲା । ଗାଡ଼ିରୁ ଅଖା ଓ ଜରି କାଢ଼ିଲା । ବ୍ୟାଗ୍‌ରେ କିନ୍ତୁ ମାଣ ସେମିତି ରହିଲା ।

ଜରିକୁ ଦାଣ୍ଡରେ ବିଛେଇବା ବେଳେ ରାବଣା କହିଲା – "ତମର ଇଷ୍ଟ କା !" ସେତେବେଳକୁ ଜରି ଲଗା ନୂଆ ଓଜନ ମେସିନ୍ ତା' ଆଗରେ ଠିଆ ହୋଇଥିଲା ।■

ଇନ୍ଦିରା ନଗର, ଚତୁର୍ଥ ଗଳି, ରାୟଗଡ଼ା-୭୬୫୦୦୧
ମୋ: ୯୪୩୭୯୦୯୬୭୧

## ଏ ସପ୍ତାହର କବିତା

### ମହାକର୍ଷଣ

ବାଦଲ ମହାନ୍ତି

ଧାନପତ୍ରର ଘନନୀଳ ରଙ୍ଗ ପରି
ମୋ ବାପାଙ୍କ ଆଖି
ସବୁବେଳେ ସ୍ୱପ୍ନଖୋର୍
ସାତ ବଢ଼ି, ଗୋଟେ ମରୁଡ଼ି ପରେ
ବାପାଙ୍କ କାନ୍ଦକାନ୍ଦ ହସ
ଓ ହସହସ କାନ୍ଦକୁ
କେହି ବି ଭେଟିଲେ ନାହିଁ
ଆମ ଘରେ, ମୋ ବ୍ୟତୀତ ।।

ମୁଁ ବାଲୁଙ୍ଗାରୁ ଧାନ ପାଲଟୁଥିଲି
ହେଲେ, ଗୋଟେ ଘନନୀଳ ରଙ୍ଗର ଆକାଶ
ମୋ ଠୁ ଦୂରେଇ ଗଲା
କେଉଁ ଏକ ଅଭିମାନରେ କେଜାଣି
ମୁଁ ଅସହାୟ ଗୁଡ଼ି ଭଳି
ଖସିପଡୁଥାଏ କ୍ରମଶଃ
ବାପା, ଆକାଶ ଭଳି ନୀରବ ।

ବୋଉ ଯାହା କହୁଥିଲା ସତ
ବାପା ତମେ ସତରେ ବଡ଼ ନିଷ୍ଠୁର
ଆକାଶରୁ ଶୁଭୁଥିଲା
ବାପାଙ୍କର ଅବିକଳ ସ୍ୱର
ଧେତ୍ ବୋକା
ତୋତେ ଆଉ କେତେଥର
ବୁଝେଇଲେ ତୁ ବୁଝିବୁ
ମାଧ୍ୟାକର୍ଷଣ ଓ ମହାକର୍ଷଣ ଶକ୍ତିର ଫରକ?■

ପ୍ଲଟ ନଂ-୫୨୨୩, ନୂଆସାହି
ନୟାପଲ୍ଲୀ, ଭୁବନେଶ୍ୱର-୧୨
ମୋ: ୯୭୭୮୦୩୫୭୬୭

### କ୍ଷେତ୍ର ପାଲ - କୋଟା ଗାଁ

ଜୟଦ୍ରଥ ସୁନା

କେ ଜାଣେ ଏଥର ସଭିଏଁ ଗାଁକୁ ଆସୁଛନ୍ତି କି' ନା
ଗାଁ ଜଗିଛୁ ଆମେ ବୁଢ଼ାବୁଢ଼ୀ ।

ଏବେ ଟିକି ଟିକି କଥାରେ ବୁଢ଼ୀ ନାକରେ ଖୁବ୍ ରାଗ
ଦେଖିଲୁ ତ ପୁଅ ପୁଅ ବୋହୂ ବୋହୂ ହେଉଥିଲୁ
ପାଇଲୁ ଏକଲା କରି ତୋତେ ଛାଡ଼ିଗଲେ
ମଲେ କି ହଜିଲେ କାହାର ଖୋଜ ଖବର ନାହିଁ ?

ମଝିଆ ପୁଅ ବି ବଦଳି ଗଲା ଏଥର
ଫି ଥର ଫୋନ୍ କରେ
ଆଉ କରୁନି,
ଫୋନ୍ ଦେଖୁ ଦେଖୁ ରାତି ଯାଏ ସକାଳ ଆସେ ।

ସାନ ମଝିଆ ତ ମାଇଝି ବୁଦ୍ଧିଆ ହେଲା
ମାଆ ବୋଲି କେଭେ ପଚାରିଲା ନି
ଯେବେ ଦେଖ କାର୍ ଗାଡ଼ିରେ
ଆଜି ଜୁନାଗଡ଼ କାଲି ଭବାନୀପାଟଣା ।

ସବା ସାନ ସବୁ କଥା ବୁଝେ
ଅଥଚ କିଏ ତାକୁ ବୁଝିବେ କି ଜଣା

ଝିଅଟେ ଅଛି ଭବାନୀପାଟଣାରେ
ଯେ ଭଲ ମନ୍ଦରେ ଠିଆ ହଅନ୍ତା ଯେ
ତା'ର ଖବରରେ ଆମେ ବେହଲ ।

ଆଉ କାହା କଥା କହିବିରେ ବୁଢ଼ା
ଭଲେ ହେଲା ବଡ଼ ପୁଅଟେ ମୋର ଅଛି
ମାଆ ବୋଲି ଡାକୁଛି ।
ଏକଥା ଶୁଣି ଖୁବ୍ ଜୋର୍‌ରେ ହସେ କ୍ଷେତ୍ର ପାଲ ।

ସେ ଜାଣେ ପୁଅମାନଙ୍କ ଭଲ ମନ୍ଦ
ଗୋଟେ ଝିଅର ହାରି ଗୁହାରି
ଆସିବେ ବୋଲି ଜାଣିଛି
ଏଥର ନୂଆଖାଇରେ ସବୁ ଜମି ଯୁମା
ସୁନାରୁପା, ଖେତଖଳା
ଭାଗ କରି ଦେଇ ସଭିଙ୍କୁ
ବୁଢ଼ା ଆରାମ୍‌ରେ ବୁଲିବ ବୋଲି ଭାବିଛି ।

ତା'ର ଆଉ ଦୁଃଖ କ'ଣ ଯେ
ପୁଅ ସବୁ ଚାକିରି କଲେ
ଯୋଉଠି ରୁହନ୍ତୁ ଭଲରେ ।
ଖାଲି ଝିଅର ଚାକିରିଟେ ହେଲେ
ଏ ଆଖିକୁ ଟିକେ ଲୁହ ଆସନ୍ତା ବୋଲି
ହସି ହସି କୁହେ କ୍ଷେତ୍ର ପାଲ ।■

ବାଞ୍ଜିପଦର, ରେଗଡ଼ା
ମ. ରାମପୁର, କଳାହାଣ୍ଡି
ମୋ-୬୦୦୮୪୨୦୭୬୭

# "ପ୍ରେରଣା ଦେଇଛି ମୋର ଚତୁଃପାର୍ଶ୍ୱର ମହିମାମୟୀ ପ୍ରକୃତି

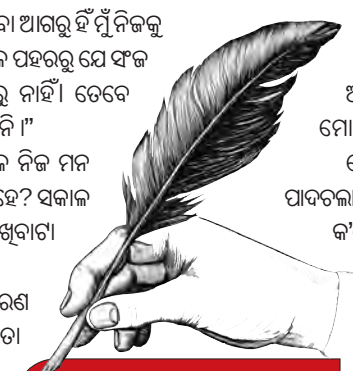

### ମୁଁ କାହିଁକି ଲେଖେ

ବନଜ ଦେବୀ

ମୁଁ କାହିଁକି ଲେଖେ? ଏ ପ୍ରଶ୍ନ ଅନ୍ୟ କେହି ପଚାରିବା ଆଗରୁ ହିଁ ମୁଁ ନିଜକୁ ପଚାରି ଚାଲିଛି ଅହରହ, ସେଇ ସମାନ ସକାଳ ପହରରୁ ଯେ ସଂଜ ହେଇ ଗଲାଣି । ହେଲେ ଉତ୍ତର ଦେଇ ପାରୁ ନାହିଁ । ତେବେ ସାନ୍ତ୍ୱନାମୂଳକ ଉତ୍ତରଟିଏ ଯେ, "ନ ଲେଖି ମୁଁ ରହିପାରୁନି ।"

ବେଳେବେଳେ ନିଜକୁ ଏ ପ୍ରଶ୍ନ ପଚାରିଲାବେଳେ ନିଜ ମନ ଉତ୍ତର ଦିଏ, "ଫୁଲ କାହିଁକି ଫୁଟେ? ଝରଣା କାହିଁକି ବହେ? ସକାଳ କାହିଁକି ହୁଏ ।" ଏହା ଯେମିତି ସହଜ ସ୍ୱାଭାବିକ, ଲେଖିବାଟା ମଧ୍ୟ ଠିକ୍ ସେଇ ଧରଣର ବୋଲି ମୋର ମନେ ହୁଏ ।

ପ୍ରତିକାର୍ଯ୍ୟ ପଛରେ ନିଶ୍ଚୟ ଏକ କାରଣ ଥାଏ । କାରଣ ଅନୁଭବିବା ଆଗରୁ ହିଁ ଲେଖା ଆରମ୍ଭ କରିଥିଲି । କବିତା କ'ଣ ଏହା ବୁଝିବା ଆଗରୁ ହିଁ କବିତା ଲେଖିବା ଆରମ୍ଭ କରିଥିଲି, ସେଇ ବାଳିକା ବୟସରୁ । ଏକ ଆଗ୍ରହ ଓ ଅହେତୁକ ଅନୁରାଗ ଥିଲା । ଏକ ବାଳିକା ସୁଲଭ ଅବୋଧତା । ପରବର୍ତ୍ତୀ ସମୟରେ ସେଇ ଅବୋଧତା ପରିଣତ ହୋଇଗଲା ଏକ ଆକୁଳତାରେ । ସେଇ ଆକୁଳତାକୁ ମୁଁ ଆଉଁଟି ଚାଲିଛି, ଚାଲିଛି ଯେ ଆଜିଯାଏଁ । ଏବେ ତ ସେ ଶୀର୍ଷାନ୍ତ ନାଦରେ । ହେଲେ ଶବ୍ଦ ବାଟବଣା ।

ଅବଲୀଳାକ୍ରମେ ଏଇ ଆକୁଳତା ମୋ' ଭିତରେ ସୃଷ୍ଟି କଲା ଏକ ଅନ୍ତଃ-ସଂପୃକ୍ତି । ମୋ' ଚଉପାଶ ସହ ମାଟିଠାରୁ ଆକାଶ ଯାଏଁ ଜଡ଼ରୁ ଚେତନ ଯାଏଁ, ଛୁଇଁଲା ଛୁଇଁଲା ଭାବଟିଏ, ବହିଗଲା ଚାରିଆଡ଼େ ଶତଧାର ହୋଇ । ସଭିଏଁ ଡାକିଲେ ଅବା ମତେ ଆସ, ଆସ ବୋଲି ।

ଖୁବ୍ ପିଲାଦିନରୁ ପ୍ରକୃତି ସହ ଥିଲା ମୋର ଏକ ନିବିଡ଼ ଅନ୍ତରଙ୍ଗତା । ଏ ପ୍ରକୃତି ମୋ' ଗାଁର ଛବି ଛବିକା ପ୍ରକୃତି । ମୋ ଗାଁ 'ପୋଷଲ' । ଛୋଟ ଗାଁଟିଏ । ନଡ଼ିଆ, ଆମ୍ବ, ପୋଲାଙ୍ଗ ଗଛ ଗହଳରେ ବୁଦିବୁଦିକା ଘରକୁ ନେଇ ଛୋଟ ଗାଁଟିଏ । ହେଲେ ଭାରି ସୁନ୍ଦର । ଚାରିପାଖରେ ଶ୍ୟାମଳଶ୍ରୀ । ଶରତ ଋତୁରେ ଏହାର ଶୋଭା ଅବର୍ଣ୍ଣନୀୟ । ନୟନ ଯୋରୀରେ ଧଳା ଓ ନାଲି କଇଁ । ଆକାଶରେ ଉଡୁଥିବା ଶଙ୍ଖଚିଲ, ଭଦଭଦରିଆ ହଳଦୀ ବସନ୍ତ ଅପୂର୍ବ ଲାଗେ । ଏ ଗାଁରେ ମୁଁ ଜନ୍ମ ହୋଇ ନାହିଁ । ବଢ଼ି ନାହିଁ ମଧ୍ୟ । ଛୁଟି ଦିନମାନଙ୍କରେ ଆସି, ଏ ଗାଁରେ ମୁଁ ସାମୟିକ ରହିଚି, ହେଲେ ତା'ର ସ୍ମୃତି ଏତେ ବିପୁଳ! ଆମ ଘର ସାମ୍ନାରେ ଥିଲା ଏକ ପ୍ରବୃଦ୍ଧ ଝଙ୍କାଳିଆ ବଉଳଗଛ । ସେ ଗଛରେ ବସା ବାନ୍ଧିଥିଲା ଏକ ହଳଦୀ ବସନ୍ତ । ସେଇ ବଉଳଗଛର ଏକ 'ଆବୁ'ରେ ପିଉଳର ଆଖି ଖଞ୍ଜି, ନାଲି କନା ଗୁଡ଼ାଇ ସିନ୍ଦୂର ମଖାଇ 'ମା'ମଙ୍ଗଳା' ରୂପେ ପୂଜା କରି ଆସୁଥିଲେ ଗ୍ରାମବାସୀ ପିଢ଼ିକୁ ପିଢ଼ି । ଠାକୁରାଣୀ ଥିବାରୁ ଏହାର ଚାରିପାଖ ସବୁବେଳେ ଲିପାପୋଛା ହୋଇ ରହୁଥିଲା । ଟିକିଟିକି ବଉଳଫୁଲ ବିଞ୍ଚିଯାଇ ଚଉପାଶକୁ ବାସ୍ନାମୟ କରୁଥିଲା । ମୋର ଚାରୁଚପଳ ଶୈଶବ ଓ କୈଶୋର ବିତି ଯାଉଥିଲା ସେଇ ବଉଳଗଛ ତଳେ । ବିତି ଯାଇଥିବା ଫୁଲକୁ ଗୋଟେଇ ଫ୍ରକ୍ ଅଣ୍ଟିରେ ଭରିବାରେ । ତା'ପରେ ଆମ ବାରିପଟେ ପୋଖରୀ ପାହାଚରେ ବସି ସେଇ ମୁଠାମୁଠା ଫୁଲ ପୋଖରୀ ପାଣିକୁ ଫିଙ୍ଗିବାରେ । ଏ ଥିଲା ମୋର ଏକ ଅଜବ ଖେଳ । ବସା ବାନ୍ଧିଥିବା ହଳଦୀ ବସନ୍ତକୁ ମୁଁ ଖୋଜି ଚାଲିଥିଲି ସବୁବେଳେ । ସେଇ ବଉଳଗଛ, ନୟନ ଯୋରୀର ଧଳା, ନାଲି କଇଁ, ହଳଦୀ ବସନ୍ତ, କଜଳପାତି, ଶଙ୍ଖଚିଲ, ଗଢ଼ି ଦେଇଥିଲେ ମୋ ମନରେ ଏକ ଭାବଭୂମି । ଏଇ ମାନେ ମତେ ଏତେ ଆଚ୍ଛନ୍ନ କରିଥିଲେ ଯେ, ଅନାୟାସରେ ଆସିଚନ୍ତି ମୋର ଗପକବିତାକୁ ।

ମୋ' ଜୀବନ ବାଟ ସହ, ଯୋଡ଼ି ହୋଇଗଲା ଆଉ ଏକ ସରୁ ପାଦଚଲା ନିଛାଟିଆ ବାଟ । ସେଇ ବାଟ ସାହିତ୍ୟର ବାଟ । ସାହିତ୍ୟ କ'ଣ ବୁଝି ନ ଥିଲି । ହେଲେ ସେଇ ବାଟରେ ଥିଲି ଏକୁଟିଆ ବାଟୋଇଟିଏ । ମୁଁ ଦ୍ୱୈତ ସତ୍ତାର ଅନୁଭବୀଟିଏ । ଗୋଟିଏ ମୋର ଜଞ୍ଜାଳ ଜର୍ଜରିତ ନାରୀସତ୍ତା, ଅନ୍ୟଟି ମୋର କବିସତ୍ତା । ଏ ଦୁହିଁଙ୍କର ନିରନ୍ତର ଲଢ଼େଇ । କେହି ଜିତନ୍ତି ନାହିଁ, କେହି ହାରନ୍ତି ନାହିଁ ।

ବେଳେବେଳେ ଭାବେ ଗୋଟାଏ ଜୀବନଟା କାଟିଦେଲି ସାହିତ୍ୟରେ । କୋଉ ପୃଥ୍ୱୀଟା ଆଲୋକିତ କଲି? ମୋ ଲେଖାଟା କାହାର କି ଉପକାରରେ ଆସିଲା ? ଏହା କ'ଣ ଭୋକିଲାକୁ ଖାଦ୍ୟ ଦେଲା? ନିରାଶ୍ରୟକୁ ଆଶ୍ରୟ ଦେଲା? ଏହା କ'ଣ କେବେ କେଉଁ ମଣିଷର ଦୁଃଖକୁ ଲାଘବ କଲା? ଏହାର ଉତ୍ତର ମୁଁ ନିଜକୁ ଦେଇପାରିନି । ଅଥଚ ଲେଖିଚାଲିଚି । ପ୍ରତି ପଦକ୍ଷେପ, ମୋ ଭିତରେ କମ୍ପନ ଆଣିଚି । ପ୍ରତି ସଂଜସକାଳ ମତେ ନିତି ନୂଆ ଲାଗିଚି । କେଉଁଠି ବଧୂଟିଏ ଜଳିଗଲେ, ତା'ର ଦାହ ମୋ ଛାତିତଳେ । କେଉଁଠି ବୋମା ଫୁଟିଲେ ସେ ଶବ୍ଦ ମୋ ଭିତର ଛାରଖାର କରିଦିଏ । ସେଦିନ କଅଁଳ ଶିଶୁମାନଙ୍କର ଦୁର୍ଘଟଣାଗ୍ରସ୍ତ ଦୁରବସ୍ଥା ଟିଭିରେ ଦେଖି ହାହାକାର କରିଚି ମୋ ଚେତନା । ନଳାରୁ ଭାତ ଖୁଣ୍ଟି ଖାଉଥିବା ଶିଶୁ, ଅଶୀତିପର ବୃଦ୍ଧାର ପେଟ ପୋଷିବା ପାଇଁ ଜରି ଗୋଟାଇବା ଏସବୁ ଦୃଶ୍ୟ ପୀଡ଼ିତ କରିଚି ମତେ । ସତ୍ୟର ଉତ୍‌ପୀଡ଼ନ, ମାନବିକତାର ଚରମ ଅପମାନ, ନିର୍ଯାତିତ ପ୍ରେମ, ସାମାଜିକ ପାରିବାରିକ ମୂଲ୍ୟବୋଧ ଓ ସଂସ୍କୃତିର ଅବକ୍ଷୟ ମତେ ଆଲୋଡ଼ିତ କରିଚି । ଆଜିର ଚରମ ଅଭ୍ୟୁଦୟ ଓ ଅବକ୍ଷୟର ମିଳିତ ଭୂଖଣ୍ଡରେ ଠିଆ ହୋଇଥିବା ମଣିଷଟିର ନିରବ ଆର୍ତ୍ତନାଦ ମତେ ଅସ୍ଥିର କରୁଚି । ମନ କହୁଚି, ରାହା କାହିଁ?

ମୁଁ ଲେଖି ଚାଲିଚି, ସୃଜନପୀଡ଼ାରେ । ହେଲେ ମତେ ପ୍ରେରଣା ଦେଇଚି ମୋର ଚତୁଃପାର୍ଶ୍ୱର ମହିମାମୟୀ ପ୍ରକୃତି । ମୋ ଜୀବନଯାତ୍ରା ଜାରି ରହିଚି, ଏଇ ପ୍ରକୃତି ସହ ଅନୁବନ୍ଧିତ ହୋଇ । ମୁଁ ଯଦି କିଛି ଲେଖିଥାଏ, ଯଦି ସ୍ୱପ୍ନ ଦେଖିଥାଏ, ଯଦି ସ୍ୱପ୍ନ ବାଣ୍ଟିଥାଏ, ତାହେଲେ ତାହା ଦେଇଛି, ମୋର ଅନ୍ତରତମା ପ୍ରକୃତି । ମୁଁ ଅନୁଭବିଚି । ଆମେ ସବୁ ଶିଖିଛୁ ପ୍ରକୃତିଠାରୁ । ସବୁ ଉଧାର ଆଣିରୁ ପ୍ରକୃତିଠାରୁ । ସେ ଆମକୁ ସ୍ୱପ୍ନ ଦେଖା ଶିଖାଇଚି । ବାଟ ଚାଲିବା ଶିଖାଇଚି । ଦୁଃଖ ସହିବା, ବି ଶିଖାଇଚି । ମୁଁ ଭଲପାଏ ମୋର ମାଟିକୁ । ମୋର ଜାତିକୁ । ଭଲପାଏ ମୋର ଭାଷାକୁ, ସଂସ୍କୃତି, ପରମ୍ପରା, ଐତିହ୍ୟକୁ । ଓଡ଼ିଆ ଘରେ ଜନ୍ମ ହୋଇ, ବିଶେଷତଃ ପୁରୀର ଝିଅ ବୋଲି ଗୌରବବୋଧ କରେ ମଧ୍ୟ । ମୁଁ ଭଲପାଏ ଚତୁଃପାର୍ଶ୍ୱକୁ । ଫୁଲକୁ, କଣ୍ଟାକୁ । ଦୁହିଁଙ୍କୁ ହାତରେ ଧରି କହେ, ମୁଁ ଯେ ଦୁହିଁଙ୍କର!! ଏଇ କଥା ପାଇଁ ମୁଁ ଲେଖେ କି? କେଜାଣି!!■

ଶିବଛାୟା, ରଥରୋଡ୍, ଭୁବନେଶ୍ୱର

## ପୁସ୍ତକ ପରିଚୟ

### ଦ୍ରୋହୀ ବିଦ୍ରୋହୀ

ଚିତ୍ତରଞ୍ଜନ ଚିରଞ୍ଜିତ

ଯୁବ କଥାଶିଳ୍ପୀ ଚିତ୍ତରଞ୍ଜନ ଚିରଞ୍ଜିତଙ୍କ ଉପନ୍ୟାସ 'ଦ୍ରୋହୀ ବିଦ୍ରୋହୀ' ପ୍ରକାଶ ପାଇଛି । ଏଥିରେ ଦୁଇଟି ଉପନ୍ୟାସ ସଂକଳିତ ହୋଇଛି । ଉଭୟ ଉପନ୍ୟାସ ମନସ୍ତାତ୍ତ୍ୱିକ । ମଣିଷର ସତ୍ତା ଓ ସ୍ୱରୂପକୁ ଏଥିରେ ମାର୍ମିକ ଢଙ୍ଗରେ ଉପସ୍ଥାପନ କରାଯାଇଛି । ଉପନ୍ୟାସ 'ଦ୍ରୋହୀ'ରେ ଖଳ ପ୍ରବୃତ୍ତିର ଚରିତ୍ରଟିଏ ଯେତେବେଳେ ଆତ୍ମଗୋପନ କରୁଛି, ସେତେବେଳେ ରାତ୍ରି ଆକାଶର ତାରାଗଣ ବି ମଣିଷର ପ୍ରତିରୂପ 

# ଓଡ଼ିଆ ଲିପିର ଉତ୍ପତ୍ତି ଓ କ୍ରମବିକାଶ

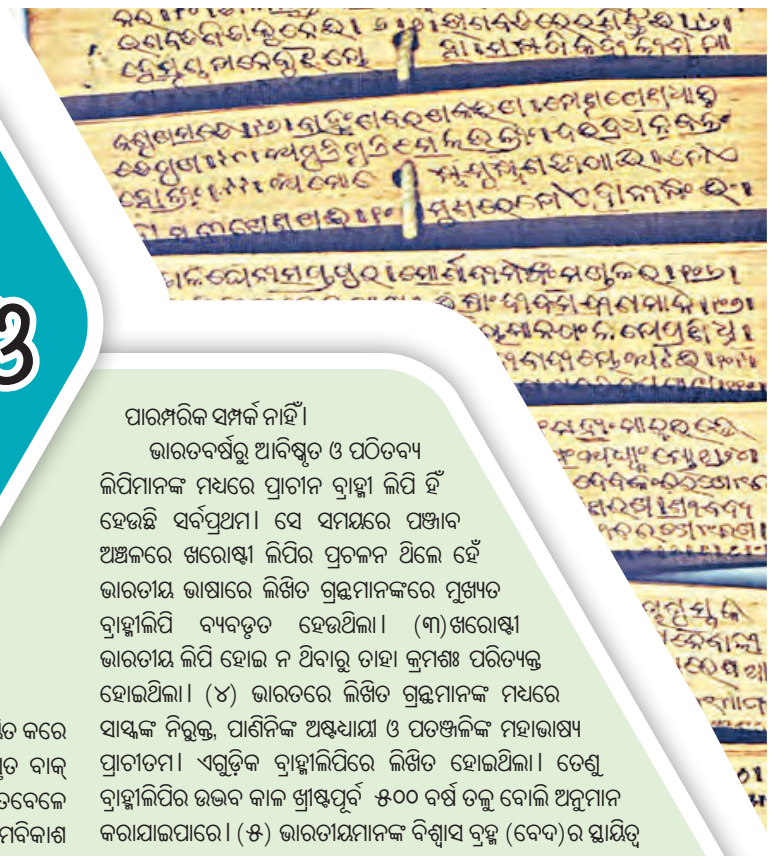

'ଲିପ୍ୟତେ ଜତି ଲିପିଃ'। ଉଚ୍ଚାରିତ ଧ୍ୱନିକୁ ସେ ରୂପାୟିତ କରେ ତାହାକୁ ଲିପି କୁହାଯାଏ। ଯେପର୍ଯ୍ୟନ୍ତ ମୁଖନିଃସୃତ ବାକ୍ ଲିପିବଦ୍ଧ ରୂପ ନ ନେଇଛି, ସେ ପର୍ଯ୍ୟନ୍ତ ତାହା 'ଧ୍ୱନି'। ଯେତେବେଳେ ଏହା ଲିପିବଦ୍ଧ ରୂପ ନିଏ, ସେତେବେଳେ ଏହା 'ବର୍ଣ୍ଣ'। ଭାଷାର କ୍ରମବିକାଶ ପଥରେ ଲିପି ହେଉଛି ଏକ ଉଲ୍ଲେଖଯୋଗ୍ୟ ଆବିଷ୍କାର। ଲିପି ବିନା ପୃଥିବୀର ବହୁ ଭାଷା ଲୋପ ପାଇଯାଇଅଛି। ଲିପି ହିଁ ଭାଷାକୁ ବଞ୍ଚାଇ ରଖିଛି। କେବଳ ଭାଷା ବା ସାହିତ୍ୟ ନୁହେଁ, ମାନବ ସଭ୍ୟତା ଓ ସଂସ୍କୃତିର କ୍ରମବିକାଶ ପଥରେ ଲିପି ହେଉଛି ଏକ ପ୍ରଧାନ ସହାୟକ।

ପ୍ରତ୍ନତାତ୍ତ୍ୱିକ ଆବିଷ୍କାରରୁ ଜଣାଯାଏ, ଖ୍ରୀଷ୍ଟପୂର୍ବ ଦୁଇ ହଜାର ବର୍ଷ ପୂର୍ବେ ଲିପିର ପ୍ରଥମ ଉଦ୍‌ଭାବନ ହୋଇଥିଲା। ଚିତ୍ରଲିପି ହେଉଛି ଲିପିର ପ୍ରାଥମିକ ରୂପ। କ୍ରମଶଃ ଏହା ଭାବ ସାଂକେତିକ ପ୍ରଭୃତି ରୂପ ଦେଇ ଶେଷରେ ନିର୍ଦ୍ଦିଷ୍ଟ ଭାଷା ବା ଭାଷା ସମୂହ ପାଇଁ ନିର୍ଦ୍ଦିଷ୍ଟ ରୂପ ପରିଗ୍ରହ କରିଅଛି।

ଲିପିତତ୍ତ୍ୱବିତ୍‌ମାନଙ୍କ ମତରେ ସୈନ୍ଧବ ଲିପି ହେଉଛି ଭାରତବର୍ଷରେ ଆବିଷ୍କୃତ ପ୍ରାଚୀନତମ ଲିପି। ସିନ୍ଧୁ ଉପତ୍ୟକାର ଅଧିବାସୀମାନେ ଖ୍ରୀ.ପୂ. ଦୁଇ ହଜାର ବର୍ଷ ପୂର୍ବେ ଏକପ୍ରକାର ଅଦ୍ଭୁତ ଲିପି ବ୍ୟବହାର କରୁଥିଲେ। ତାହାର ନମୁନା ତତ୍‌କାଳୀନ ମୃତ୍ତିକା ନିର୍ମିତ ମୁଦ୍ରା ଓ ଗୃହୋପକରଣମାନଙ୍କରୁ ମିଳିଥାଏ। (୧) ଏହା ଚିତ୍ରଲିପି ଓ ଧ୍ୱନିସାଂକେତିକ ଲିପିର ମଧ୍ୟବର୍ତ୍ତୀ ଅବସ୍ଥା (୨) ଭାରତବାସୀଙ୍କର ଲିପିଜ୍ଞାନ ସଂପର୍କରେ ସୈନ୍ଧବ ଲିପି ଐତିହାସିକ ପ୍ରମାଣ ପ୍ରଦାନ କରୁଥିଲେ ମଧ୍ୟ ଅଶୋକ ଲିପି ସାହାଯ୍ୟରେ ଏହି ଲିପିଗୁଡ଼ିକୁ ପାଠ କରିବା ସମ୍ଭବପର ହେଉନାହିଁ କିମ୍ବା ଆଧୁନିକ ଭାରତୀୟ ଲିପିଗୁଡ଼ିକ ସହିତ ଏହାର ପାରମ୍ପରିକ ସମ୍ପର୍କ ନାହିଁ।

ଭାରତବର୍ଷରୁ ଆବିଷ୍କୃତ ଓ ପଠିତବ୍ୟ ଲିପିମାନଙ୍କ ମଧ୍ୟରେ ପ୍ରାଚୀନ ବ୍ରାହ୍ମୀ ଲିପି ହିଁ ହେଉଛି ସର୍ବପ୍ରଥମ। ସେ ସମୟରେ ପଞ୍ଜାବ ଅଞ୍ଚଳରେ ଖରୋଷ୍ଠୀ ଲିପିର ପ୍ରଚଳନ ଥିଲେ ହେଁ ଭାରତୀୟ ଭାଷାରେ ଲିଖିତ ଗ୍ରନ୍ଥମାନଙ୍କରେ ମୁଖ୍ୟତ ବ୍ରାହ୍ମୀଲିପି ବ୍ୟବହୃତ ହେଉଥିଲା। (୩) ଖରୋଷ୍ଠୀ ଭାରତୀୟ ଲିପି ହୋଇ ନ ଥିବାରୁ ତାହା କ୍ରମଶଃ ପରିତ୍ୟକ୍ତ ହୋଇଥିଲା। (୪) ଭାରତରେ ଲିଖିତ ଗ୍ରନ୍ଥମାନଙ୍କ ମଧ୍ୟରେ ସାସ୍କଙ୍କ ନିରୁକ୍ତ, ପାଣିନିଙ୍କ ଅଷ୍ଟଧ୍ୟାୟୀ ଓ ପତଞ୍ଜଳିଙ୍କ ମହାଭାଷ୍ୟ ପ୍ରାଚୀତମ। ଏଗୁଡ଼ିକ ବ୍ରାହ୍ମୀଲିପିରେ ଲିଖିତ ହୋଇଥିଲା। ତେଣୁ ବ୍ରାହ୍ମୀଲିପିର ଉଦ୍ଭବ କାଳ ଖ୍ରୀଷ୍ଟପୂର୍ବ ୫୦୦ ବର୍ଷ ତଳୁ ବୋଲି ଅନୁମାନ କରାଯାଇପାରେ। (୫) ଭାରତୀୟମାନଙ୍କ ବିଶ୍ୱାସ ବ୍ରହ୍ମ (ବେଦ)ର ସ୍ଥାୟିତ୍ୱ

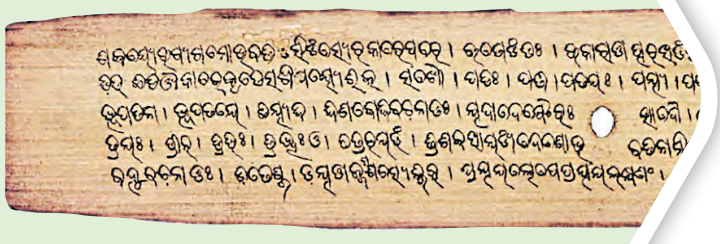

ନିମିତ୍ତ ଆର୍ଯ୍ୟମାନେ ଯେଉଁ ଲିପିର ଆବିଷ୍କାର କରିଥିଲେ, ତାହା 'ବ୍ରାହ୍ମୀ' ନାମରେ ଅଭିହିତ। ଅନୁମାନ କରାଯାଇପାରେ, ଖ୍ରୀ.ପୂ. ପ୍ରାୟ ଏକ ହଜାର ବର୍ଷ ତଳେ ବ୍ରାହ୍ମୀଲିପିର ଉଦ୍ଭବ ହୋଇଥିଲା।

ବର୍ତ୍ତମାନ ବିଭିନ୍ନ ଆଧୁନିକ ଭାରତୀୟ ଆର୍ଯ୍ୟଭାଷାମାନଙ୍କ ପାଇଁ ଯେଉଁସବୁ ଲିପିର ବ୍ୟବହାର ହେଉଅଛି, ସେସବୁର ମୂଳ ହେଉଛି ବ୍ରାହ୍ମୀ। (୬) ଅନ୍ୟାନ୍ୟ ଭାରତୀୟ ଲିପି ପରି ଓଡ଼ିଆ ଲିପି ମଧ୍ୟ ବ୍ରାହ୍ମୀଲିପିର କ୍ରମ ବିବର୍ତ୍ତନ ଫଳରେ ଜନ୍ମଲାଭ କରିଛି। (୭)

ପ୍ରାଚୀନ ବ୍ରାହ୍ମୀଲିପିରୁ ଆଧୁନିକ ଓଡ଼ିଆ ଲିପିର ବିକାଶ ପର୍ଯ୍ୟନ୍ତ ନିମ୍ନଲିଖିତ କ୍ରମ-ଉତ୍ତରଣ ଲକ୍ଷ୍ୟ କରାଯାଏ।

# ଓଡ଼ିଆ ଭାଷାରେ ପ୍ରଚଳିତ ଯାବନିକ ଶବ୍ଦାବଳୀର ଭାଷାତାତ୍ତ୍ୱିକ ବିବେଚନ

କେତେକ ଯାବନିକ ଶବ୍ଦ ଓଡ଼ିଆ ଭାଷାରେ ପ୍ରଚଳିତ ହେବା ବେଳେ ଅଳ୍ପ-ବହୁତ ପରିବର୍ତ୍ତିତ ଅର୍ଥଗ୍ରହଣ କରିଥାନ୍ତି। ନିମ୍ନରେ ଏହାର କେତୋଟି ଦୃଷ୍ଟାନ୍ତ ଦିଆଯାଇପାରେ।

## ଯାବନିକ ଶବ୍ଦ

ଅରମନ୍, କାୟଦା, କିସ୍ତ୍ତ, ଖାନା, ଖାନ୍‌ଦାନ୍, ଖିଲାପ, ଖଇରାତ, ଗଫ୍‌ଲତ, ତାମସା, ତକରାର, ତୁଫାନ, ଦରିଆ, ଦିମାଗ୍, ଦୁଆ, ରୋଜଗାର, ମୂଳ ଅର୍ଥ, ଇଚ୍ଛା, ନିୟମ, ଭାଗ୍ୟ, ଘର, ପରିବାର, ପ୍ରତିବାଦ, ସୁକାର୍ଯ୍ୟ, ଦାନଧର୍ମ, ଅବହେଳା, ଆନ୍ଦୋଳନ, ଓଲଟପାଲଟ, ପ୍ରାଚୁର୍ଯ୍ୟ, ନଈ, ବୁଦ୍ଧି, ପ୍ରାର୍ଥନା, ପୃଥିବୀ, ଓଡ଼ିଆ ଭାଷାରେ ପ୍ରଚଳିତ ଅର୍ଥ, ରାଗ, ହିଂସା, ପ୍ରତିଶୋଧ, କୌଶଳ, ଭାଗ, ଲାଞ୍ଚ, ଘର, ଖାଦ୍ୟ, ସମ୍ଭ୍ରାନ୍ତ, ଅବହେଳା, ଅପବ୍ୟୟ, ସନ୍ଦେହ, ଦୋଷ, କେଁ, ସୁଆଙ୍ଗ, କଳି, ଝଡ଼, ସମୁଦ୍ର, ଆସ୍ପର୍ଦ୍ଧା, ପ୍ରଚାର, ହୁରି, ଆୟ

ଯାବନିକ ଶବ୍ଦ ଓ ପ୍ରତ୍ୟୟଗୁଡିକ ଠିକ୍ ଓଡ଼ିଆ ଶବ୍ଦ ଓ ପ୍ରତ୍ୟୟ ଭଳି ସ୍ୱାଧିକାର ନେଇ ଓଡ଼ିଆ ଶବ୍ଦ ଓ ପ୍ରତ୍ୟୟ ସହ କ୍ଷୀର ନୀର ପରି ମିଶି ରହିଛି। ଏପରି କି କେତେକ ଇଂରେଜୀ ଶବ୍ଦ ସହ ଯାବନିକ ଶବ୍ଦ ଓ ପ୍ରତ୍ୟୟର ମିଶ୍ରଣ ହୋଇଛି ଅତି ବିଚିତ୍ର ଅଥଚ ସ୍ୱାଭାବିକ ଭାବରେ। ଓଡ଼ିଆ ବିଶେଷ୍ୟ ପାଇଁ ଯାବନିକ ବିଶେଷଣ ଓ ଯାବନିକ ବିଶେଷ୍ୟ ପାଇଁ ଓଡ଼ିଆ ବିଶେଷଣର ବ୍ୟବହାର ମଧ୍ୟ ସାବଲୀଳ ଭାବରେ ସମ୍ଭବ ହୋଇପାରିଛି।

# ଓଡ଼ିଆ ଭାଷା ଉପରେ ବିଭିନ୍ନ ଭାଷା ଗୋଷ୍ଠୀର ପ୍ରଭାବ

**ଓଡ଼ିଆ ଭାଷାରେ ଆଦିବାସୀ ଭାଷାର ପ୍ରଭାବ:** ବର୍ତ୍ତମାନ ପୃଥିବୀରେ ପ୍ରାୟ ୬, ୯୧୨ ଜୀବନ୍ତ ଭାଷା କଥିତ ହେଉଅଛି ( ) ଏଗୁଡିକୁ କେତୋଟି ଭାଷା ପରିବାରରେ ଅନ୍ତର୍ଭୁକ୍ତ କରାଯାଇଥାଏ। ଏହି ଭାଷା ପରିବାରଗୁଡ଼ିକ ମଧ୍ୟରେ ୮ଟି ପରିବାର ମୁଖ୍ୟ। ଯଥା ଇଣ୍ଡୋ-ୟୁରୋପୀୟ ବା ଇଣ୍ଡୋଜର୍ମାନିକ୍, ସେମିଟିକ୍-ହେମିଟିକ୍, ଫିନୋ-ଉଗ୍ରୀଆନ୍, ତୁର୍କୀ-ମଙ୍ଗୋଲ-ମାଞ୍ଚୁ, ଇଣ୍ଡୋ-ଚାଇନିଜ୍ ବା ଚିନୋ-ତିବବ୍‌ତାନ୍, ଦ୍ରାବିଡ଼, ବାଣ୍ଟୁ ଓ ଅଷ୍ଟ୍ରିକ୍ ଭାଷା ପରିବାର।

ଓଡ଼ିଶାର ଆଦିବାସୀ ଭାଷାଗୁଡ଼ିକୁ ଦୁଇ ଭାଗରେ ବିଭକ୍ତ କରାଯାଇପାରେ। ଯଥା:- (କ) ଅଷ୍ଟ୍ରିକ୍ ପରିବାରୀୟ (ଖ) ଦ୍ରାବିଡ ପରିବାରୀୟ।

**(କ) ଅଷ୍ଟ୍ରିକ୍ ପରିବାରୀୟ-** ଅଷ୍ଟ୍ରେଲିଆ, ପୂର୍ବଭାରତ, ଦକ୍ଷିଣ ଭାରତ, ଚୀନର ଦକ୍ଷିଣ ପୂର୍ବାଞ୍ଚଳ, ଶ୍ୟାମ, ବ୍ରହ୍ମଦେଶ, ନିକୋବର, ଖାସୀ, ଜୟନ୍ତୀ, ପ୍ରଶାନ୍ତ ମହାସାଗରସ୍ଥ ଦ୍ୱୀପପୁଞ୍ଜ ପ୍ରଭୃତିର ପାର୍ବତୀ ଅଞ୍ଚଳରେ ଆଦିବାସୀମାନଙ୍କ ଦ୍ୱାରା କଥିତ ଭାଷାକୁ କୁହାଯାଏ ଅଷ୍ଟ୍ରିକ୍ ଭାଷା ପରିବାର। ସାଧାରଣତଃ ଅଷ୍ଟ୍ରେଲିଆ ଓ ଏସିଆ ମହାଦେଶର ବିଭିନ୍ନ ଅଞ୍ଚଳରେ ଏହି ଭାଷା କଥିତ ହେଉଥିବାରୁ ଏହାକୁ ଆଧୁନିକ ଭାଷାବିତ୍‌ମାନେ ଅଷ୍ଟ୍ରୋଏସିଆଟିକ୍ ଭାଷା ପରିବାର ନାମରେ ମଧ୍ୟ ଅଭିହିତ କରିଛନ୍ତି। ଏହାର ଅନ୍ୟ ଏକ ନାମ ଆଗ୍ନେୟ ପରିବାର।

ମାଲୟୀ, ନିକୋବରୀ, ମନ୍‌ଖ୍ମେର, ପଲୋଗ, ୱା, ଖାସୀ, ଜାଭାନିଜ, ବାଲିନିଜ୍ ଫର୍ମୋଜାନ୍, ଫିଲପାଇନିଜ, ମୁଣ୍ଡା ପ୍ରଭୃତି ହେଉଛି ଅଷ୍ଟ୍ରିକ୍ ପରିବାରର ଉଲ୍ଲେଖଯୋଗ୍ୟ ଭାଷା। ଏଗୁଡ଼ିକ ମଧ୍ୟରେ ମୁଣ୍ଡା ହେଉଛି ଅଧିକ ଉନ୍ନତ ଭାଷା ଓ ଏହା ଉପରେ ଅଧିକ ଭାଷାତାତ୍ତ୍ୱିକ ଅଧ୍ୟୟନ କରାଯାଇଅଛି।

ମୁଣ୍ଡାର ପ୍ରଧାନ କ୍ଷେତ୍ର ହେଉଛି ଭାରତ। ମୁଣ୍ଡାମାନେ ହେଉଛନ୍ତି ଭାରତର ଆଦିମ ଆଦିବାସୀ। ଭାରତକୁ ଦ୍ରାବିଡ଼ ଓ ଆର୍ଯ୍ୟମାନେ ଆସିବା ପୂର୍ବରୁ ଏମାନେ ଏଠାରେ ବାସ କରୁଥିଲେ। ମୁଣ୍ଡା ଭାଷା ଉତ୍ତର ପ୍ରଦେଶରେ କିଛି ଅଂଶ, ନେପାଳର କିଛି ଅଂଶ, ମଧ୍ୟପ୍ରଦେଶର ସୀମାନ୍ତ, ବିହାରର ଦକ୍ଷିଣରେ ଥିବା ପାହାଡ଼ମାଳା, ପଶ୍ଚିମ ବଙ୍ଗଳା, ତାମିଲନାଡୁର କେତେକ ଅଞ୍ଚଳ ଓ ଓଡ଼ିଶାର ଅରଣ୍ୟାଞ୍ଚଳରେ ଆଦିବାସୀମାନଙ୍କ ଦ୍ୱାରା କଥିତ ହୋଇଥାଏ। ଭାରତରେ ପ୍ରଚଳିତ ଅନ୍ୟ ତିନୋଟି ଭାଷା ପରିବାର (ଭାରତୀୟ ଆର୍ଯ୍ୟ, ଚୀନ-ତିବବତୀୟ ଓ ଦ୍ରାବିଡ଼ ଭାଷା) ଉପରେ ଏହାର ଉଲ୍ଲେଖନୀୟ ପ୍ରଭାବ ପଡ଼ିଅଛି। ଓଡ଼ିଶାର ଆଦିବାସୀମାନଙ୍କ ଦ୍ୱାରା କଥିତ କୋହ୍ଲ, ସଉରା, ସାନ୍ତାଳୀ, ହୋ, ମାହାଳୀ, ପରଜା, ଗଦ୍‌ବା, ଜୁଆଙ୍ଗ, ଦିଡ଼ୁଡ଼ାଇ, ବଣ୍ଡା ଆଦି ଅଷ୍ଟ୍ରିକ୍ ଭାଷା ପରିବାର (ମୁଣ୍ଡାଗୋଷ୍ଠୀ)ର ଅନ୍ତର୍ଗତ।

**(ଖ) ଦ୍ରାବିଡ଼ ପରିବାରୀୟ-** ଓଡ଼ିଶାର କନ୍ଧ ଭାଷା, ଗଣ୍ଡଭାଷା, ଓରାଓଁ (କୁରୁଖ୍) ଭାଷା, ପର୍ଜା ଭାଷା ପ୍ରଭୃତି ଦ୍ରାବିଡ଼ ପରିବାରର ଅନ୍ତର୍ଭୁକ୍ତ। କନ୍ଧ ଭାଷାର ଅନ୍ୟ ନାମ କୁଇ ଭାଷା।

# ଓଡ଼ିଆ ଭାଷାରେ ଦ୍ରାବିଡ଼ ଧ୍ୱନି

ଟ, ଠ, ଡ, ଢ, ଣ - ଏହି ମୂର୍ଦ୍ଧନ୍ୟ ଧ୍ୱନିଗୁଡ଼ିକ ମୂଳ ଇଣ୍ଡୋୟୁରୋପୀୟ ଭାଷା ପରିବାର ବା ପୃଥିବୀର ଅନ୍ୟ ମୂଳ ଇଣ୍ଡୋୟୁରୋପୀୟ ଭାଷା ପରିବାର ବା ପୃଥିବୀର ଅନ୍ୟ କୌଣସି ଭାଷା ପରିବାରରେ ବ୍ୟବୃହତ ହେଉନଥିଲେ। ମୂଳତଃ ଏହା ଦ୍ରାବିଡ଼ ଭାଷା ପରିବାରର ଧ୍ୱନି। ସଂସ୍କୃତ ଭାଷା ଦ୍ରାବିଡ଼ ଭାଷାରୁ ଏହି ଧ୍ୱନିଗୁଡ଼ିକ ଗ୍ରହଣ କରିଅଛି। ଓଡ଼ିଆ ଭାଷା ଦ୍ରାବିଡ଼ ଭାଷାରୁ ପ୍ରତ୍ୟକ୍ଷ ଭାବରେ ଅଥବା ସଂସ୍କୃତ ମାଧ୍ୟମରେ ପରୋକ୍ଷ ଭାବରେ ଏହି ଧ୍ୱନିଗୁଡ଼ିକ ଗ୍ରହଣ କରିଅଛି।

## ଓଡ଼ିଆ ଭାଷାରେ ଦ୍ରାବିଡ଼ ପ୍ରତ୍ୟୟ

ପ୍ରାୟ ସବୁ ଦ୍ରାବିଡ଼ ଭାଷାରେ କର୍ମକାରକ ଦ୍ୱିତୀୟ ବିଭକ୍ତିରେ ଓ ସମ୍ପ୍ରଦାନ କାରକ ଚତୁର୍ଥୀ ବିଭକ୍ତିରେ 'କୁ' (କ୍‌କୁ) ପ୍ରତ୍ୟୟର ବ୍ୟବହାର ଅଛି। ଓଡ଼ିଆ 'କୁ', 'କି', 'କଇ', 'କେ' ପ୍ରଭୃତି ପ୍ରତ୍ୟୟର ମୂଳ ହେଉଛି ଏହି ଦ୍ରାବିଡ଼ ପ୍ରତ୍ୟୟ 'କୁ' ବା (କ୍‌କୁ) ପ୍ରତ୍ୟୟର ବ୍ୟବହାର ଅଛି। ଓଡ଼ିଆ 'କୁ', 'କି', 'କଇ', 'କେ' ପ୍ରଭୃତି ପ୍ରତ୍ୟୟର ମୂଳ ରୂପେ ମଧ୍ୟ ଏହି ଦ୍ରାବିଡ଼ ପ୍ରତ୍ୟୟ 'କୁ' ଗୃହୀତ ହୋଇଥାଏ।

## ଓଡ଼ିଆ ଆଦିବାସୀ ଦ୍ରାବିଡ଼

ଅତି ପ୍ରାଚୀନ କାଳରୁ ଅଷ୍ଟ୍ରିକ୍ ଜାତି ସହିତ ଦ୍ରାବିଡ଼ ଜାତି ଏକତ୍ର ମିଳିମିଶି ବାସ କରି ଆସିଅଛନ୍ତି। ତେଣୁ ଏମାନଙ୍କ ଭାଷାରେ ପାରସ୍ପରିକ ଶବ୍ଦ - ବିନିମୟ ହୋଇଥିବା ଅତି ସ୍ୱାଭାବିକ। ଏହି କାରଣରୁ ଅନେକ ଶବ୍ଦ ଉଭୟ ଭାଷାରେ ବ୍ୟବହୃତ ହୋଇଥାଏ ଓ ଏଗୁଡ଼ିକ ମୂଳତଃ କେଉଁ ଭାଷାର ନିର୍ଣ୍ଣୟ କରିବା କଷ୍ଟକର ବ୍ୟାପାର। ଏହିଭଳି ଅନେକ ଶବ୍ଦ ଓଡ଼ିଆରେ ବ୍ୟବହୃତ ଯାହା ଦ୍ରାବିଡ଼ ଓ ଆଦିବାସୀ ଉଭୟ ଭାଷାରେ ପ୍ରଚଳିତ। ଏହାର କେତୋଟି ଦୃଷ୍ଟାନ୍ତ ହେଉଛି -

| ଓଡ଼ିଆ | ଆଦିବାସୀ | ଦ୍ରାବିଡ଼ |
|---|---|---|
| ଅଗାଡ଼ି | ଅଗେଡ଼ଡ଼ା | ଅଗାଡ଼ି, ଅଗାଡୁ |
| ଅଡ଼ା | ଅଡ଼, ଅଡ଼ା, ଅଢ଼ା | ଅଡ଼ଡ଼ା |
| ଆଡ଼ି | ଆରି | ଆଡ଼ି |
| ଓଡ଼ | ଓଡ଼, ଓର | ଓର |
| କକା | କକା | କୁକୁ |
| କାଲ | କଲାନ୍ | କେଲ |
| କୁରୁଳିବା | କୁରୁନ୍ | କୁର୍ଦ୍ଦୁଙ୍ଗ |
| ଖଲି | ଖଲ୍ଲି | କଲି |
| ଖାଲ | ଖାଲ | କଲ |
| ଚାଳ | ଚାଳ | ଚାର୍ |
| ଚୁଆ | ଚୁଆ, ଚୁୟା | ଚୁଆ |
| ଚୁଟି | ଚୁଟେ | ଜୁଟୁ |
| ଟୋପର | ଟୋପର | ଟପ୍‌ପର |
| ଡିବି | ଡିବି, ଡିବିରି, ଡିବାରି | ଡିବି |

# ସାରୋଳଦାସ ଓ ଓଡ଼ିଆ ଅସ୍ମିତା

**ରଞ୍ଜିତ କୁମାର ପରିଡ଼ା**

ସାରୋଳଦାସ ଓଡ଼ିଆ ମାଟିର ମହାକବି। ସେ ମହାଭାରଥ, 'ଚଣ୍ଡୀ ପୁରାଣ' ଓ 'ବିଚିତ୍ର ରାମାୟଣ'ର ରଚୟିତା। ମହାଭାରଥ ତାଙ୍କର ସର୍ବଶ୍ରେଷ୍ଠ କୃତି। ପ୍ରାଚୀନ ଉତ୍କଳର ସାହିତ୍ୟ, ସଂସ୍କୃତି, ରାଜନୀତି, ଅର୍ଥନୀତି, ସମାଜ, ଦର୍ଶନ, ଧର୍ମ, ସଙ୍ଗୀତ, ନୃତ୍ୟ, କଳା ଏଠି ଏକାକାର। କବିଙ୍କ ପରିଚୟ, ଗ୍ରନ୍ଥର ନାଁକୁ ନେଇ ଆଜି ଭିନ୍ନ ଚର୍ଚ୍ଚା ଆରମ୍ଭ ହୋଇଛି। କେତେକ ଗବେଷକ କବିଙ୍କ ନାଁ ସାରଳା ଦାସ, ଶାରଳା ଦାସ, ସାରୋଳ ଦାସ ନୁହେଁ; ପୁଣି ସାରୋଳଦାସ ବହିର ନାଁ ମହାଭାରତ ନୁହେଁ ମହାଭାରଥ ବୋଲି କହୁଛନ୍ତି। ଆର୍ତ୍ତବଲ୍ଲଭ ମହାନ୍ତି ଏହାର ନାମକରଣ ସଂପର୍କରେ କହନ୍ତି "ଯୁଗତେ ସେ ଯହୁଁ ହୋଇଲା ମହାଭାର, ତହୁଁ ମହାଭାରଥ ନାମ ଦେଲେ କଶ୍ୟପ ଅଙ୍ଗିରା"। ପୁଣି ଶିକ୍ଷା ଓ ଅନୁସନ୍ଧାନ ବିଶ୍ୱବିଦ୍ୟାଳୟ ଦ୍ୱାରା ପ୍ରକାଶିତ 'ମହଭାରଥ'ର ସଂପାଦକମାନେ ଲେଖିଛନ୍ତି- "ଭାରଥ ଗ୍ରନ୍ଥ ଯହୁଁ ହୋଇଲା ମହାଭାରା/ ତହୁଁ ମହାଭାରଥ ନାମ ଦେଲେ କଶ୍ୟପ ଅଂଗିରା"। ତେଣୁ ଶୁଦ୍ଧ ସଂପାଦନା ଦୃଷ୍ଟିରୁ ବିଚାର କଲେ, ମହାଭାରଥ ଓ ସାରୋଳଦାସ ଅଧିକ ଗ୍ରହଣୀୟ ମନେହୁଏ।

ସାରୋଳଦାସ ସମ୍ରାଟ କପିଳେନ୍ଦ୍ର ଦେବଙ୍କ ସମକାଳର ମଣିଷ। ପଞ୍ଚଦଶ ଶତାବ୍ଦୀର ମଧ୍ୟକାଳରେ'ମହାଭାରଥ' ଲିଖିତ। 'କଳିକାଳ ଧ୍ୱସିଣ ଭୋଗେଣ କୋଟିପୂଜା/ ପ୍ରଳମ୍ବିତେ ଖଟଇ ଶ୍ରୀ କପିଳେଶ୍ୱର ମହାରାଜା" ଉକ୍ତିରୁ ସାରୋଳଦାସଙ୍କ ସମୟ ନିରୂପଣ କରାଯାଏ। କବି ଚିତ୍ରୋତ୍ପଳା ନଦୀ କୂଳରେ ଝଙ୍କଡ଼ ଗ୍ରାମରେ ଜନ୍ମଗ୍ରହଣ କରିଥିଲେ। ଦେବୀ ସାରୋଳା ହେଉଛନ୍ତି ସାରୋଳଦାସଙ୍କ ଆରାଧ୍ୟ। ବିଭିନ୍ନ ସ୍ଥାନରେ ସାରୋଳଙ୍କୁ ଦୁର୍ଗା, ଶ୍ରୀଚଣ୍ଡୀ, ସରସ୍ୱତୀ, ସର୍ବମଙ୍ଗଳା, ବିମଳା, ଅମ୍ବିକା, ମାହେଶ୍ୱରୀ, ପରମବୈଷ୍ଣବୀ ନାମରେ କବି ବନ୍ଦନା କରିଛନ୍ତି।

ବିଷୟବସ୍ତୁ ଦୃଷ୍ଟିରୁ ବିଚାର କଲେ ମୂଳ ସଂସ୍କୃତ ମହାଭାରତକୁ ଆଦର୍ଶ ଭାବରେ ଗ୍ରହଣ କରି ସାରୋଳଦାସ ନିଜ କବିତ୍ୱ ଶକ୍ତି ଓ କଳ୍ପନା ବିଳାସ ମାଧ୍ୟମରେ ଏହାକୁ ନୂଆ ରୂପ ଦେଇଛନ୍ତି। ମୂଳ ସଂସ୍କୃତ ମହାଭାରତରେ ପଦ ସଂଖ୍ୟା ଦୃଷ୍ଟିରୁ କେବଳ ନୁହେଁ, ପର୍ବଗୁଡ଼ିକର ନାମ ଓ ବିଷୟକ୍ରମରେ ମଧ୍ୟ ସାରୋଳଦାସ ଅନେକ ପରିବର୍ତ୍ତନ କରିଛନ୍ତି। ମୂଳଗ୍ରନ୍ଥର ସୌପ୍ତିକପର୍ବ, ଅନୁଶାସନିକପର୍ବ, ମହାପ୍ରସ୍ଥାନିକ ପର୍ବ ସାରୋଳଦାସଙ୍କ 'ମହାଭାରଥ'ରେ ମିଳେନାହିଁ। ମଧ୍ୟପର୍ବ, ଗଦାପର୍ବ ଓ କାଙ୍ଗସିକା ପର୍ବ ନାମରେ ତିନୋଟି ନୂତନ ପର୍ବର ସଂଯୋଜନା କରାଯାଇଛି। ବିଷୟ ଉପସ୍ଥାପନ ଓ ଚରିତ୍ର ସଂସ୍ଥାପନରେ ଉଭୟ ଗ୍ରନ୍ଥରେ ବ୍ୟତିକ୍ରମ ଦେଖିବାକୁ ମିଳେ। ମୂଳ ମହାଭାରତରେ ଆଦୌ ବର୍ଣ୍ଣିତ ହୋଇନଥିବା "ଧୃତରାଷ୍ଟ୍ରକୁ କନ୍ୟା ନାହିଁ କି ଗାନ୍ଧାରୀକୁ ବର ନାହିଁ," ସାହାଡ଼ା ବୃକ୍ଷ ସହ ଗାନ୍ଧାରୀଙ୍କ ବିବାହ ଓ ପରେ ଧୃତରାଷ୍ଟ୍ରଙ୍କ ସହ ବିବାହର ଜନଶ୍ରୁତ ଘଟଣାକୁ କବି ସଂଯୋଜିତ କରିଛନ୍ତି। ଦୂତୀ ସହିତ କୃଷ୍ଣଙ୍କର ଅବୈଧ ପ୍ରଣୟ ଓ ଖନିକାରର ଜନ୍ମବୃତ୍ତାନ୍ତ, ମହାଭାରତ ଯୁଦ୍ଧରେ ପ୍ରବାହିତ ରକ୍ତ ନଦୀରେ ଦୁର୍ଯ୍ୟୋଧନର ସନ୍ତରଣ, ଯାଜପୁରର ହରିସାହୁ କନ୍ୟାକୁ ଯୁଧିଷ୍ଠିରଙ୍କ ବିବାହ ଇତ୍ୟାଦି ପ୍ରସଙ୍ଗ କବିଙ୍କ କଳ୍ପନାଶକ୍ତିର ପରିଚୟ ବହନ କରେ। ନାମକରଣରେ ମଧ୍ୟ ବ୍ୟାସଦେବ ଓ ସାରୋଳଦାସଙ୍କ ସ୍ୱତନ୍ତ୍ରତା ଦେଖିବାକୁ ମିଳେ। କୌରବମାନଙ୍କ ନାମକରଣରେ ବ୍ୟାସଦେବ ଓ ସାରୋଳଦାସଙ୍କ ମଧ୍ୟରେ ବିଭିନ୍ନତା ପରିଲକ୍ଷିତ ହୁଏ। ଗାନ୍ଧାରୀ ଶତପୁତ୍ରର ଜନନୀ ହେବା ପ୍ରସଙ୍ଗରେ ପ୍ରଦତ୍ତ ଆଖ୍ୟାୟିକାର ମଧ୍ୟ ବହୁ ପାର୍ଥକ୍ୟ ରହିଛି। ଏଥିରୁ ସ୍ପଷ୍ଟ ଅନୁମେୟ ସାରୋଳଦାସ ବ୍ୟାସ ପରମ୍ପରାର ବିଶ୍ୱସ୍ତ ଅନୁଗାମୀ ନୁହନ୍ତି, ଜଣେ ସ୍ୱତନ୍ତ୍ର ସର୍ଜନ ପ୍ରତିଭାର ଅଧିକାରୀ।

ସାରୋଳଦାସ ବ୍ୟାସକୃତ ଚରିତ୍ରମାନଙ୍କୁ ଆପଣାର କରିନେଇଛନ୍ତି, ଓଡ଼ିଆ କରିଦେଇଛନ୍ତି। ଚରିତ୍ରମାନଙ୍କର ରୂପ, ବେଶ ପୋଷାକ, ଖାଦ୍ୟପେୟ, ଭାଷା, ଆଚାର, ବିଚାର, ନାଚ, ଗୀତ ସବୁଥିରେ ଓଡ଼ିଆତ୍ୱ ଅନୁଭବ କରିହୁଏ। ଶ୍ରୀକୃଷ୍ଣଙ୍କୁ ତତ୍‌କାଳୀନ ସମାଜରେ ବାସ କରୁଥିବା ଜଣେ କାମୁକ, କୁଚକ୍ରୀ ଅଥଚ ଧର୍ମ ସଂସ୍ଥାପନା ଲାଗି ଭଗବାନ ବିଷ୍ଣୁଙ୍କ ମର୍ତ୍ତ୍ୟାବତାର ଭାବରେ ଚିତ୍ରଣ କଲା ବେଳେ, ଯୁଧିଷ୍ଠିରଙ୍କୁ ଜଣେ ଆଦର୍ଶ, ସତ୍ୟସନ୍ଧ, ସଂଯମୀ ରାଜପୁରୁଷ ଭାବରେ, ଭୀମ ଚରିତ୍ର ଭିତରେ ଜଣେ ନିଷ୍କପଟ, ସରଳ, ହୁଣ୍ଡା, ହୁରୁମା ମଣିଷଙ୍କୁ ଦେଖିବାକୁ ମିଳେ। ମୂଳ ସଂସ୍କୃତ ମହାଭାରତରେ କିନ୍ତୁ ଏମାନଙ୍କୁ ଏଭଳି ଚିତ୍ରିତ କରାଯାଇନାହିଁ। ଏହା ପଛରେ ରହିଛି ସାରଳା ଦାସଙ୍କ ଜାତିପ୍ରୀତି ଓ ଅସ୍ମିତାବୋଧ।

ସାରୋଳଦାସ ଓଡ଼ିଆ ଲୋକକାହାଣୀ ପରମ୍ପରାର ଅନୁଗାମୀ। ଓଡ଼ିଆ ଜନପଦରେ, ଲୋକଶ୍ରୁତିରେ ବଞ୍ଚୁଥିବା କାହାଣୀ ଓ ଲୋକଉକ୍ତିକୁ ସେ ଲିଖିତ ରୂପ ଦେଇଛନ୍ତି। ବ୍ୟାସକୃତ ମହାଭାରତର ମୂଳ କାହାଣୀ ସହିତ ଲୋକତୁଣ୍ଡ ଓ ଲୋକମାନସରେ ବଞ୍ଚୁ

# ଗୁଡ୍ ମର୍ଣ୍ଣିଂ ଓଡ଼ିଶା

ଫଟେଗଡ଼

# ଅନ୍ୟ ଏକ ଅଯୋଧ୍ୟା!

ନୟାଗଡ଼ରୁ ଅନୀଲ ଓ ଭାପୁରରୁ ଶୁଭେନ୍ଦ୍ରଙ୍କ ରିପୋର୍ଟ

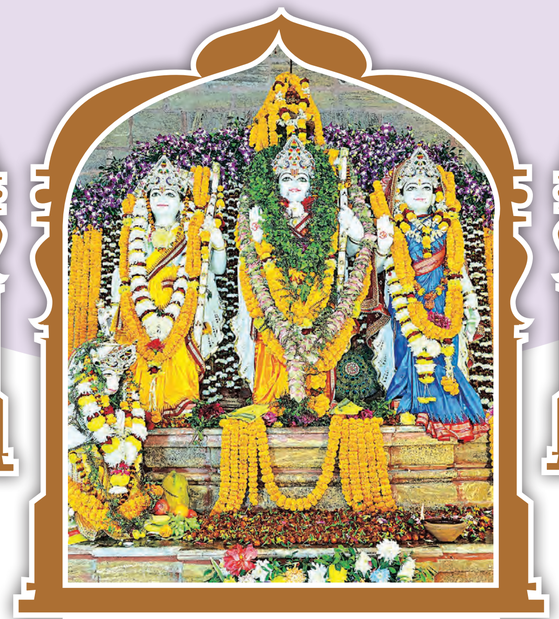

## ପର୍ଯ୍ୟଟନ କ୍ଷେତ୍ର ମାନ୍ୟତା ଦାବି

ଶ୍ରୀରାମ ମନ୍ଦିର ନୟାଗଡ଼ ଜିଲ୍ଲାର ଏକ ଅନନ୍ୟ ପର୍ଯ୍ୟଟନସ୍ଥଳୀ ପାଲଟି ସାରିଥିବା ବେଳେ ଏହାକୁ ପର୍ଯ୍ୟଟନ କ୍ଷେତ୍ର ମାନ୍ୟତା ପ୍ରଦାନ କରାଯିବା ପାଇଁ ଫଟେଗଡ଼ ଗ୍ରାମବାସୀଙ୍କ ସମେତ ଭାପୁର ବାସୀ ଦାବି କରିଛନ୍ତି । ଏହା ସହିତ ରାଜ୍ୟ ସରକାର ଏହାର ଆନୁଷଙ୍ଗିକ ବିକାଶ ପାଇଁ ସହାୟତା ଯୋଗାଇ ଦେବାକୁ ଅଞ୍ଚଳବାସୀ ଅନୁରୋଧ କରିଛନ୍ତି । ମନ୍ଦିରକୁ ମୁଖ୍ୟ ରାସ୍ତାଠାରୁ ନୂତନ ରାସ୍ତା ନିର୍ମାଣ କରାଯିବା ସହ ଉକ୍ତ ପାହାଡ଼କୁ ସୌନ୍ଦର୍ଯ୍ୟମୟ କରିବା ପାଇଁ ସ୍ୱତନ୍ତ୍ର ଭାବେ ସହାୟତା ଯୋଗାଇ ଦେବାକୁ ଫଟେଗଡ଼ବାସୀ ଅନୁରୋଧ କରିଛନ୍ତି ।

## ଦର୍ଶନ କରି ସାରିଲେଣି ୧୦ ଲକ୍ଷରୁ ଅଧିକ ଭକ୍ତ

ମନ୍ଦିର ପ୍ରତିଷ୍ଠା ପାଇଁ ଜାନୁଆରୀ ୧୭ ତାରିଖରୁ ଆରମ୍ଭ ହୋଇ ୨୪ ତାରିଖରେ ପୂର୍ଣ୍ଣାହୁତି ଶେଷ ହୋଇଛି । ୨୨ ତାରିଖ ପ୍ରାଣ ପ୍ରତିଷ୍ଠା ଅବସରରେ ୫ ଲକ୍ଷରୁ ଅଧିକ ଭକ୍ତଙ୍କ ସମାଗମ ହୋଇଥିବା ବେଳେ ଏବେ ସୁଦ୍ଧା ୧୦ ଲକ୍ଷ ଲୋକ ଶ୍ରୀରାମଙ୍କ ଦର୍ଶନ କରି ସାରିଲେଣି । ଫଟେଗଡ଼ ଶ୍ରୀରାମ ମନ୍ଦିର ଏବେ ଦର୍ଶନାର୍ଥୀଙ୍କ ପାଇଁ ଆକର୍ଷଣୀୟ ପାଲଟିଛି । ପାହାଡ଼ ଉପରେ ନିର୍ମାଣ ହୋଇଥିବା ଏହି ମନ୍ଦିରକୁ ମିଳି ଅଯୋଧ୍ୟା ବୋଲି ବିଭିନ୍ନ ସାମାଜିକ ଗଣମାଧ୍ୟମରେ ଭାଇରାଲ୍ ହେଉଛି । ମନ୍ଦିରଟି ନୟାଗଡ଼ ଜିଲ୍ଲାର ଏକ ଅନନ୍ୟ ପର୍ଯ୍ୟଟନସ୍ଥଳୀରେ ପାଲଟି ସାରିଥିବା ବେଳେ ଆଧ୍ୟାତ୍ମିକ ଭାବାବେଗ ସୃଷ୍ଟି ପାଇଁ ବ୍ୟାପକ ପଦକ୍ଷେପ ଗ୍ରହଣ କରାଯିବାକୁ ଯୋଜନା ରହିଛି ।

## ମୂର୍ତ୍ତିକୁ ନେଇ ଅଲୌକିକ ଘଟଣା

ମନ୍ଦିର ନିର୍ମାଣ ହେବା ପରେ ମାର୍ବଲ ମୂର୍ତ୍ତି ଆଣିବା ପାଇଁ ବେଣୁଧର ପ୍ରଧାନଙ୍କ ବଡ଼ ଭାଇ ମନୋଜ କୁମାର ପ୍ରଧାନ ତାଙ୍କ ବନ୍ଧୁ କରବର ଗ୍ରାମର ମାନସ ରଞ୍ଜନ ବେହେରା, ଫଟେଗଡ଼ ଗ୍ରାମର ଅନୀଲ କୁମାର ମହାପାତ୍ର ଓ ସୂର୍ଯ୍ୟକାନ୍ତ ସାହୁ ରାଜସ୍ଥାନ ମାକ୍ରନ ଜିଲ୍ଲା ରାମଗଡ଼ରେ ପହଞ୍ଚି ଥିଲେ । ସେଠାରେ ଦୁର୍ମୂଲ୍ୟ ମାର୍ବଲ ମୂର୍ତ୍ତି ଚିହ୍ନଟ କରିବା ପରେ ପ୍ରଭୁ ଶ୍ରୀରାମ, ମାତା ସୀତା, ଭାଇ ଲକ୍ଷ୍ମଣ, ଭକ୍ତବୀର ହନୁମାନଙ୍କ ମୂର୍ତ୍ତି ସହ ଚାରି ପାର୍ଶ୍ୱକ ମନ୍ଦିର ପାଇଁ ବିଗ୍ରହବିନାସବକ ରାଜାନନ, ଶିବ ଶଙ୍କର ଓ ଶିବ ଲିଙ୍ଗ, ସୂର୍ଯ୍ୟ ଦେବତା, ମହାବୀରଙ୍କ ଔଷ୍ଟିମ୍ୟ ବିଗ୍ରହ ସହ ସେମାନେ ବାହାନ ଗରୁଡ଼, ମୂଷା ମଧ୍ୟ ବରାଦ ଦେଇ ଫେରି ଆସିଥିଲେ । ସାଢ଼େ ଚାରିଫୁଟ ଉଚ୍ଚତା ବିଶିଷ୍ଟ ମୁଖ୍ୟ ମୂର୍ତ୍ତି ସହ ସମସ୍ତ ମୂର୍ତ୍ତିଗୁଡ଼ିକ ଆଣି ଫଟେଗଡ଼ ଗ୍ରାମରେ ତୁଲାମାସ ମଧ୍ୟରେ ପହଞ୍ଚି ଯାଇଥିଲା । ହେଲେ ଏବେବଡ଼ ମନ୍ଦିରକୁ ମୂର୍ତ୍ତି ଛୋଟ ହୋଇଯିବ ବୋଲି ଚିନ୍ତା ପଡ଼ିଥିଲା । ତ'ଣ କରାଯିବା ବୋଲି କିଛି ନିଶ୍ଚଳି ହୋଇ ପାରୁ ନ ଥିବା ବେଳେ ମୂର୍ତ୍ତି ନିର୍ମାଣ କରିଥିବା କାରିଗର ଫୋନ ନମ୍ବର ଙ୍ଗଗ୍ରହ କରି ଯଦି ଏକ ମାସ ସମୟ ଦିଆଯାଏ ତାହା ହେଲେ ଆମେ ବଡ଼ ମୂର୍ତ୍ତି ନିର୍ମାଣ କରି ପଠାଇବେବୁ ବୋଲି କହିଥିଲେ । ଏଥିରେ ବେଣୁଧର ପ୍ରଧାନ ରାଜି ହେବା ପରେ କୋଡ଼ିଏ ଲକ୍ଷ ଟଙ୍କାରେ ବ୍ୟୟରେ ଏକମାସ ପରେ ସାଢ଼େ ପାଞ୍ଚ ଫୁଟ୍‌ର ବଡ଼ ମୂର୍ତ୍ତି ଆଣି ଫଟେଗଡ଼ ମନ୍ଦିରରେ ପହଞ୍ଚି ଯାଇଥିଲା । ବର୍ତ୍ତମାନ ସୁଦ୍ଧା ପ୍ରଥମେ ଆସିଥିବା ମୂର୍ତ୍ତି ଏବେ ବି ଫଟେଗଡ଼ଠାରେ ରହି ଯାଇଛନ୍ତି । ମନ୍ଦିର ପାଇଁ ପ୍ରଥମେ ଆସିଥିବା ମୂର୍ତ୍ତି ପ୍ରତିଷ୍ଠା ନ ହୋଇ ପଛଙ୍କ ଆସିଥିବା ମୂର୍ତ୍ତି ପ୍ରତିଷ୍ଠା ହୋଇ ପ୍ରାଣ ପ୍ରତିଷ୍ଠା ହେବା ଏକ ଅଲୌକିକ ଘଟଣା ବୋଲି କୁହାଯାଏ ।

ବିଗତ କିଛିବର୍ଷ ମଧ୍ୟରେ ରାଜ୍ୟରେ ପ୍ରତିଷ୍ଠା ହୋଇଥିବା ଦେବାଳୟଗୁଡ଼ିକ ମଧ୍ୟରେ ନୟାଗଡ଼ ଜିଲ୍ଲା ଫଟେଗଡ଼ ଶ୍ରୀରାମ ମନ୍ଦିର ଅନ୍ୟତମ । ମହାନଦୀଠାରୁ ଅନତି ଦୂରରେ ଅବସ୍ଥିତ ଫଟେଗଡ଼ ଗ୍ରାମର ଗିରିଗୋବର୍ଦ୍ଧନ ପାହାଡ଼ରେ ନିର୍ମିତ ଭବ୍ୟ ଶ୍ରୀରାମ ମନ୍ଦିରର ପରିବେଶ, ଅବସ୍ଥିତି ନିହାତି ଭାବେ ଅଶାନ୍ତ ହୃଦୟକୁ ଶାନ୍ତି କରିବାରେ ସମର୍ଥ ହେବ ବୋଲି କୁହାଯାଉଛି । ସୁନୀଳ ଆକାଶକୁ ଛୁଇଁଥିବା ଏହି ପାହାଡ଼ ଉପରେ ବଉଳମାଳା ପଥରରେ ନିର୍ମାଣ କରାଯାଇଥିବା ଶ୍ରୀରାମ ମନ୍ଦିର ଏବଂ ଏହାର କାରୁକାର୍ଯ୍ୟ ଫଟେଗଡ଼ ଗ୍ରାମକୁ ଇତିହାସରେ ଲିପିବଦ୍ଧ କରିବାର ସାମର୍ଥ ବହନ କରୁଛି । ଓଡ଼ିଶାର ପର୍ଯ୍ୟଟନ ମାନଚିତ୍ରରେ ସାମିଲ ହେବାର ବଳିଷ୍ଠ ଦାବି ରଖିଥିବା ଏହି ମନ୍ଦିର ପ୍ରତିଷ୍ଠା ଉତ୍ସବ ନିକଟରେ ସମାପନ ହୋଇଛି । ତେବେ ବିଭିନ୍ନ ସାମାଜିକ ଗଣମାଧ୍ୟମରେ ଏହାକୁ ଅନେକ ଦ୍ୱିତୀୟ ଅଯୋଧ୍ୟ ଭାବେ ଅବିହିତ କରୁଛନ୍ତି ।

## ୧୯୧୨ ମସିହାରେ ମିଳିଥିଲା ସୁଦର୍ଶନଙ୍କ ଦାରୁ

ଫଟେଗଡ଼, ଗଡ଼ଜିତ ଓ କୃଷ୍ଣଚନ୍ଦ୍ରପୁର ତିନୋଟି ଗ୍ରାମକୁ ନେଇ ବୃହତ୍ ଫଟେଗଡ଼ ଗ୍ରାମ ଗଠିତ । ଏହା ବର୍ତ୍ତମାନ କୁହାଯାଉଥିବା ଶ୍ରୀରାମ ପାହାଡ଼ ଯାହାକୁ ଗ୍ରାମବାସୀମାନେ ବଡ଼ ମୁଣ୍ଡିଆ ବୋଲି କୁହନ୍ତି ତାହାର ପାଦ ଦେଶରେ ଅବସ୍ଥିତ । ଗ୍ରାମଟି ଘାଞ୍ଚ ଜଙ୍ଗଲରେ ପରିପୂର୍ଣ୍ଣ ଥିଲା । ଗ୍ରାମର ଦକ୍ଷିଣ ପାର୍ଶ୍ୱରେ ଥିବା ହୁମାଲୁଣୀ ମନ୍ଦିର, ବଧୂ ପୋଖରୀ ନିକଟରେ ଥିବା ଶ୍ମଶାନ ନିକଟସ୍ଥ ୧୯୧୨ ମସିହାରେ ପ୍ରଭୁ ସୁଦର୍ଶନଙ୍କ ଦାରୁ ମିଳିଥିଲା । ସେତେବେଳେ ପରାଧୀନ ଭାରତରେ ଖଣ୍ଡପଡ଼ା ରାଜା ନଟବର ସିଂହ ସାମନ୍ତ ରାମଚନ୍ଦ୍ର ସିଂହ ମର୍ଦ୍ଦରାଜଙ୍କ ଶାସନ ଚାଲିଥାଏ । ଖଣ୍ଡପଡ଼ା ରାଜ୍ୟର ଏହା ପୁରପଟ ସୀମାନ୍ତ ଗଡ଼ ଥିବାରୁ ଏହା ବହୁ ଗୁରୁତ୍ୱ ବହନ କରୁଥିଲା । ସେହିପାଇଁ ଫଟେଗଡ଼ ଗ୍ରାମରେ ରହିଥିଲେ ଅନେକ ସରବରକାର । ସରବରକାର ଦାମୋଦର ପ୍ରଧାନ, ନନ୍ଦ ସାମନ୍ତରାୟ, ଧରମ ସାମନ୍ତରାୟ, କୁଞ୍ଜ ସୁମନ୍ତ, କାଶିନାଥ ଜଗତ ସିଂହ ଦଳବେହେରା, ରାମହରି ସଦ୍ଗ୍ରାମ ସିଂହ ଭଳି ବ୍ୟକ୍ତିମାନେ ସରବରକାର ଭାବେ ଅଞ୍ଚଳ ଦାୟିତ୍ୱରେ ରହିଥିଲେ । ସେହି ସମୟରେ ସୁଦର୍ଶନଙ୍କ ଦାରୁ ଏହି ସୁନାମଧନ୍ୟ ବ୍ୟକ୍ତିଙ୍କ ସହଯୋଗରେ ଗ୍ରାମବାସୀମାନେ ଶରଡ଼ ଯୋଗେ ପୁରା ନେଇଥିଲେ ।

## ମନ୍ଦିର ନିର୍ମାଣ ପଛର ଘଟଣା

ଫଟେଗଡ଼ ଗ୍ରାମର ପୂର୍ବତନ ସରବରକାର ଦାମୋଦର ପ୍ରଧାନଙ୍କ ଅଣନାତି ଚନ୍ଦ୍ରଧର ପ୍ରଧାନଙ୍କ ମଝିଆ ପୁଅ ହେଲେ ବେଣୁଧର ପ୍ରଧାନ । ରାତିରେ ଶୋଇଥିବା ସମୟରେ ଚନ୍ଦ୍ରଧର ପ୍ରଧାନ ଏକ ରାମ ମନ୍ଦିର ନିର୍ମାଣ କଥା ସ୍ୱପ୍ନ ଦେଖୁଥିଲେ । ବାପା ଚନ୍ଦ୍ରଧର ବଡ଼ପୁଅ ମନୋଜ, ମଝିଆ ପୁଅ ବେଣୁଧର ଓ ସାନପୁଅ କାହ୍ନୁଚରଣ ଙ୍କ ସହ ଏନେଇ ଆଲୋଚନା କରିଥିଲେ । ସେମାନେ ଏଥିପାଇଁ ଆଗ୍ରହ ଦେଖାଇଥିଲେ । ଏହାପରେ ଚନ୍ଦ୍ରଧର ଏ କଥା ଗ୍ରାମ୍ୟ କମିଟି ସଂପୃକ୍ତରେ ଉପସ୍ଥାପନ କରିବାରୁ ଗ୍ରାମବାସୀମାନେ ମଧ୍ୟ ଖୁସି ହୋଇ ସମ୍ମତି ଦେଇଥିଲେ । ଏହାପରେ ୨୦୧୯ ମସିହା ଜୁନ ମାସରେ ପାହାଡ଼ ଶିଖରରେ ଶୁଭ ଦିଆଯାଇ ମନ୍ଦିର ପାଇଁ ପ୍ରଥମେ ରାସ୍ତା ନିର୍ମାଣ ହୋଇଥିଲା । ଏଥିପାଇଁ ଚନ୍ଦ୍ରଧର ପ୍ରଧାନ ପ୍ରଥମେ ନିଜେ ପ୍ରଥମେ ଏକ ଲକ୍ଷ ଟଙ୍କା ଦେଇଥିଲେ । ଏହି ଟଙ୍କା ସହ ଗ୍ରାମବାସୀମାନଙ୍କ ଆର୍ଥିକ ସହଯୋଗରେ ଏବେ ଏହି ମନ୍ଦିର ନିର୍ମାଣ ହୋଇଛି । ଏକ ଲକ୍ଷ ଟଙ୍କାରେ ନିର୍ମାଣ କାର୍ଯ୍ୟ ଆରମ୍ଭ ହୋଇଥିବା ଏହି ମନ୍ଦିରରେ ବର୍ତ୍ତମାନ ସୁଦ୍ଧା ୩୦ କୋଟି ଖର୍ଚ୍ଚ ହୋଇଛି ବୋଲି କମିଟି ତରଫରୁ ଜଣାପଡ଼ିଛି ।

## ଖଞ୍ଜା ହେବ ୨୦ ଏକର ଜମି

ଶ୍ରୀରାମ ମନ୍ଦିର ପରିଚାଳନା ପାଇଁ ଟ୍ରଷ୍ଟ କାର୍ଯ୍ୟ କରିବ ବୋଲି ପରିଚାଳନା ପରିଷଦ ସଭାପତି ବେଣୁଧର ପ୍ରଧାନ କହିଛନ୍ତି । ମନ୍ଦିର ପାଇଁ ୨୦ ଏକର ଜମି ଖଞ୍ଜା ଯିବା ପାଇଁ ଯୋଜନା ସରିଛି । ଏଥିସହିତ ଏକ ଗୋଶାଳା ନିର୍ମାଣ କରାଯିବାକୁ ମଧ୍ୟ ଯୋଜନା ହୋଇଛି । ମନ୍ଦିର ପ୍ରତିଷ୍ଠା କରିଥିବା ପୁରୋହିତଙ୍କ ମତନୁସାରେ, ମନ୍ଦିର ନିକଟରେ ବଟବୃକ୍ଷ ବଗିଚା, ଲିମ୍ବୁ ବଗିଚା, ତୁଳସୀ ବଣ ନିର୍ମାଣ କରାଯିବ । ମନ୍ଦିର ପାଇଁ ଆୟ ବ୍ୟୟବୁଝା କରିବାକୁ ନିକଟରେ ଏକ ପାର୍କ ନିର୍ମାଣ କରାଯିବ । ଏହି ପାର୍କକୁ ଆସୁଥିବା ପର୍ଯ୍ୟଟକଙ୍କଠାରୁ ଯେଉଁ ଆୟ ହେବ ତାହା ଟ୍ରଷ୍ଟ ମାଧ୍ୟମରେ ମନ୍ଦିର କାର୍ଯ୍ୟରେ ଲାଗିବ । ସେହିଭଳି ଭାବେ ଦର୍ଶକ ପାହାଡ଼ ଉପରକୁ ଯିବା ପାଇଁ ରୋପ-ୱେ ବ୍ୟବସ୍ଥା କରାଯାଇଛି । ଉକ୍ତ ରୋପ-ୱେରୁ ଯେଉଁ ଆୟ ହେବ ତାହା ମଧ୍ୟ ମନ୍ଦିର ପରିଚାଳନା ଓ ଉନ୍ନତିକରଣ କାର୍ଯ୍ୟରେ ଲାଗିବ । ଏବେ ଠାକୁରଙ୍କ ଦୈନନ୍ଦିନ ପୂଜା ପାଇଁ ୩.୬୫ ଜଣ ଦାତା ତଥା ସଦସ୍ୟ ଚୟନ ହୋଇଛନ୍ତି । ଉକ୍ତ ସଦସ୍ୟମାନେ ଗୋଟିଏ ଦିନର ଲେଖାଏଁ ଖର୍ଚ୍ଚ ବାୟିତ୍ୱ ସମ୍ଭାଳିବା ପାଇଁ ନିଶ୍ଚଳି ନିଆଯାଇଛି ।

## ବର୍ଷା ପାଇଁ ହେଉଥିଲା ଗିରି ଗୋବର୍ଦ୍ଧନ ପୂଜା

ବାର୍ଷବର୍ଷ ତଳୁ ବର୍ଷାର ଅଭାବ ଦେଖାଦେଲେ ଏହି ପାହାଡ଼ ଉପରକୁ ଯାଇ ଫଟେଗଡ଼ ଗ୍ରାମବାସୀ ଗିରିଗୋବର୍ଦ୍ଧନ ପୂଜାକରି ଆସୁଥିଲେ । ପୂଜା କରିବା ପରେ ନିଶ୍ଚିତ ବର୍ଷା ମଧ୍ୟ ହେଉଥିଲା । ଯାହାକୁ ନେଇ ଗ୍ରାମବାସୀ ସେଠାରେ ଏକ ମନ୍ଦିର ନିର୍ମାଣ କରିବାର ପରିକଳ୍ପନା ଆରମ୍ଭ କଲେ । ଫଟେଗଡ଼ ଗ୍ରାମର ବେଣୁଧର ପ୍ରଧାନଙ୍କୁ ଉକ୍ତ ମନ୍ଦିର ନିର୍ମାଣ ପରିଷଦ ସଭାପତି ଭାବେ ଦାୟିତ୍ୱ ଅର୍ପଣ କରାଯାଇଥିଲା । ନିର୍ମାଣ ପରିଷଦ ଦ୍ୱାରା ଉକ୍ତ ସ୍ଥାନରେ ଶ୍ରୀରାମ ମନ୍ଦିର ନିର୍ମାଣ ପାଇଁ ନିଶ୍ଚଳି ହୋଇ କାର୍ଯ୍ୟ ଆରମ୍ଭ ହୋଇଥିଲା ।

## ମନ୍ଦିର ନିର୍ମାଣରେ ସାକେରୀ କାରିଗର

ଉତ୍କଳର କଳା ଭାସ୍କର୍ଯ୍ୟ ପୁଞ୍ଜରାରେ ଅନନ୍ୟ । ନିହଣ ମୁନରେ ପଥର ଦେହରେ ଖୋଦେଇ ହୋଇଥିବା ଜୀବନ୍ତ କଳାଶୈଳୀ ପ୍ରଚାର କୋଣାର୍କର ସୂର୍ଯ୍ୟ ମନ୍ଦିର ଓ ଭୁବନେଶ୍ୱର ରାଜାରାଣୀ ଭଳି ଅନେକ ମନ୍ଦିର ଆଜି ବି ଜାହଲ୍ୟମାନ । କୋଣାର୍କ ମନ୍ଦିର ମୁଖ୍ୟ ବିଶାଣି ବିଶ୍ୱ ମହାଜଣାଣ ଟଂଶଧରମାନେ ଏବେ ବି ସେପରି କାରୁକାର୍ଯ୍ୟ ସ୍ଥାପତ୍ୟ ନମୁନା ପ୍ରଦର୍ଶନ କରିପାରନ୍ତି ତାହା ଫଟେଗଡ଼ ଶ୍ରୀରାମ ପାହାଡ଼ ଉପରେ ନିର୍ମିତ ହୋଇଥିବା ଭବ୍ୟ ଶ୍ରୀରାମ ମନ୍ଦିର ଦେଖିଲେ ଅନୁଭବ କରିହେବ । ଏହି ମନ୍ଦିର କାରୁକାର୍ଯ୍ୟ ରୋମାଞ୍ଚିତ କରିବା ସହ କଳା ଓ ସଂସ୍କୃତିକୁ ବୁଦ୍ଧିମନ୍ତ କରୁଛି । ମନ୍ଦିରଟି ବଉଳମାଳା ପଥରରେ ନିର୍ମାଣ ହୋଇଛି । ଏହି ଦୁଷ୍ପାପ୍ୟ ପଥର ଓଡ଼ିଶା ମାଇନିଙ୍ଗ କର୍ପୋରେସନ ଅଧୀନରେ ଥିବା ଚାପଙ୍ଗ ଭୋଗପୁର ଖଣିରୁ କିଣାଯାଇଛି । ଏହାକୁ ଫଟେଗଡ଼ ଅଣାଯାଇ ପରିସର କରି ଆବଶ୍ୟକତା ଅନୁଯାୟୀ ବିଭିନ୍ନ ଆକାରରେ କଟାଯାଇ ମନ୍ଦିର ଗଢ଼ାଯାଇଛି । ନୟାଗଡ଼ ଜିଲ୍ଲା ଓଡ଼ଗାଁ ବ୍ଲକ ସାକେରୀ ପଞ୍ଚାୟତ ବାଲିଆଛରେ ଗ୍ରାମର ପ୍ରତିଭାବାନ ପଥର କାରିଗର ରାମ ସାହୁ(ଚୁକୁ) ଙ୍କ ନେତୃତ୍ୱରେ ୪୦ ଜଣ କାରିଗରଙ୍କ ଦୀର୍ଘବର୍ଷ ଅହୋରାତ୍ର ପରିଶ୍ରମ ବଳରେ ଏହା ସମ୍ଭବ ହୋଇପାରିଛି । ଅନ୍ୟ ନିପୁଣ କାରିଗରମାନେ ହେଲେ ବସନ୍ତ ପ୍ରଧାନ, ମଙ୍ଗୁଲି ବାରିକ, ଜିତୁ ପ୍ରଧାନ, ମନୋଜ ପ୍ରଧାନ, ମନୋଜ ସ୍ୱାଇଁ ଓ ଗୋପାଳ ସ୍ୱାଇଁ ଓ ଅନ୍ୟମାନେ । ପୂର୍ବରୁ କନ୍ୟାକୁମାରୀ, ଓଡ଼ିଶାର ଚାରାଚାରିଣୀ ଭଳି ଅନେକ ମନ୍ଦିର ଗଢ଼ିଥିବା ଏହି କୁଶଳୀ କାରିଗରମାନେ ଏଠାରେ ତାଙ୍କର କଳାନିପୁଣତାର ନିଦର୍ଶନ କରିଛନ୍ତି ।

## ଭକ୍ତଙ୍କ ପାଇଁ ବାଇଶି ପାହାଚ

ଏହି ଭବ୍ୟ ଶ୍ରୀରାମ ମନ୍ଦିର ତିନୋଟି ମନ୍ଦିର ବିଶିଷ୍ଟ । ମୁଖ୍ୟ ମନ୍ଦିର ୬୫ ଫୁଟ ଉଚ୍ଚ, ମୁଖଶାଳା ୪୫ ଫୁଟ୍ ଓ ନାଟ ମଣ୍ଡପ ୩୫ ଫୁଟ ଉଚ୍ଚ ହୋଇଛି । ଏହା ସହ ମନ୍ଦିର ବେଢ଼ା ଭିତରେ ଚାରୋଟି ପାର୍ଶ୍ୱ ମନ୍ଦିର ସୂର୍ଯ୍ୟ ମନ୍ଦିର, ଗଣେଶ ମନ୍ଦିର, ଗାମଗେଶ୍ୱର ମନ୍ଦିର ଓ ହନୁମାନ ମନ୍ଦିର ମଧ୍ୟ ନିର୍ମାଣ ହୋଇଛି । ଏହି ସମସ୍ତ ମନ୍ଦିରକୁ ସୁରକ୍ଷା ପାଇଁ ମେଘନାଦ ସଦୃଶ ପ୍ରାଚୀରେ ନିର୍ମାଣ ହୋଇଛି । ମନ୍ଦିର ଭିତରକୁ ଯିବା ପାଇଁ ଚାରି ଭଡ଼ରେ ଙ୍ଗିହଦ୍ୱାର, ଅଶ୍ୱଦ୍ୱାର, ହସ୍ତିଦ୍ୱାର ଓ ବ୍ୟାଘ୍ରଦ୍ୱାର ନିର୍ମାଣ କରାଯାଇଛି । ମନ୍ଦିର ପୂର୍ବ ପଟେ ଙ୍ଗିହଦ୍ୱାର ସମ୍ମୁଖରେ ବାଉଶି ପାହାଚ ଦେଇ ଭକ୍ତମାନେ ମନ୍ଦିରକୁ ପ୍ରବେଶ କରିବେ । ମନ୍ଦିର ପ୍ରାଙ୍ଗଣ ବଉଳମାଳା ପଥରରେ ନିର୍ମାଣ କରାଯାଇଛି ।

## ସେମାନେ କୁହନ୍ତି ...

ପ୍ରଭୁ ଶ୍ରୀରାମ ଚନ୍ଦ୍ରଙ୍କୁ ମର୍ଯ୍ୟଦା ପୁରୁଷ କୁହାଯାଏ । ଫଟେଗଡ଼ ଗିରିଗୋବର୍ଦ୍ଧନ ପାହାଡ଼ ଉପରେ ପ୍ରତିଷ୍ଠା ହୋଇଥିବା ମନ୍ଦିର ଏକ ଅନନ୍ୟ କାରୁକାରୁ ଓ ଏହା ଉତ୍ତରାନନ୍ଦ ପୂର୍ବ ନିର୍ଦ୍ଧାରିତ ବୋଲି କୁହାଯାଇପାରେ । ପ୍ରଭୁ ଜଙ୍ଗଲ ପାହାଡ଼କୁ ଭଲ ପାଆନ୍ତି, ଯେହେତୁ ଏହି ପାହାଡ଼ରେ ପୂର୍ବରୁ ଗିରିଗୋବର୍ଦ୍ଧନଙ୍କୁ ପୂଜା କରାଯାଉଥିଲା ତେଣୁ ଏଠାରେ ଏପରି ଏକ ମନ୍ଦିର କଥା ଗ୍ରାମବାସୀ ପରିକଳ୍ପନା କରୁଥିଲେ । ଯାହାକୁ ବାସ୍ତବ ରୂପ ନେଇଛି । ଫଟେଗଡ଼ ଶ୍ରୀରାମ ମନ୍ଦିରକୁ ଦ୍ୱିତୀୟ ଅଯୋଧ୍ୟା କୁହାଯାଉଥିବା ପାରିପାର୍ଶ୍ୱିକ ଅଞ୍ଚଳ, ଚାରିପଟେ ନାଁର ସବୁଜ ବନାନୀ ଏହାକୁ ଆକର୍ଷଣୀୟ କରିଛି । ପ୍ରଭୁଙ୍କ ଆଗମନ ଅଞ୍ଚଳରେ ଧର୍ମ ଭାବନା, ଭାଇଚାରା ବୃଦ୍ଧି କରିବ । ରାମ ରାଜ୍ୟ କଥା ସତ୍ୟରେବେ ହିନ୍ଦୁମାନେ ସ୍ୱପ୍ନ ଦେଖୁଥାନ୍ତି । ବର୍ତ୍ତମାନ ଅଯୋଧ୍ୟା ସହ ଫଟେଗଡ଼ରେ ଭବ୍ୟ ଶ୍ରୀରାମ ମନ୍ଦିର ନିର୍ମାଣ ଏକ ନୂଆ ଯୁଗ ଆରମ୍ଭର ସଙ୍କେତ ଦେଉଛି । ହିନ୍ଦୁମାନେ ବିଶେଷ କରି ଓଡ଼ିଆମାନେ ଅଧିକ ଦେବ ବିଶ୍ୱାସୀ । ଏବେ ଏହିପରି ରାମ ମନ୍ଦିର ଲୋକଙ୍କ ମଧ୍ୟରେ ଅଧିକ ଧାର୍ମିକ ଜାଗରଣ କରିବ ବୋଲି ଆଶା କରାଯାଇପାରେ ।

**ଲୋକନାଥ ଆଚାର୍ଯ୍ୟ**
ଅବସରପ୍ରାପ୍ତ ପ୍ରଧାନ ଶିକ୍ଷକ, ଫଟେଗଡ଼

ଫଟେଗଡ଼ ଶ୍ରୀରାମ ପାହାଡ଼ ଉପରେ ନିର୍ମିତ ଶ୍ରୀରାମ ମନ୍ଦିର ଏକ ଅନନ୍ୟ କାରୁକାରୁ ଓ ପଥର ଦେହରେ ନିଖୁଣ କାରିଗରୀର ଉଦାହରଣ । ସମୁଦ୍ର ପବନଠାରୁ ୧୬ ଶହ ଫୁଟ ଉଚ୍ଚରେ ନିର୍ମିତ ୬୫ ଫୁଟର ସୁଉଚ୍ଚ ମନ୍ଦିର ହୋଇଛି ଆକର୍ଷଣୀୟ । ବଉଳମାଳା ପଥରରେ ନିର୍ମିତ ଏହି ରାମ ମନ୍ଦିର ଓଡ଼ିଶାରେ ଅନନ୍ୟ । ଏହା ଅଞ୍ଚଳର ଜନସାଧାରଣଙ୍କ ଧର୍ମ ଭାବନା ଓ ଭାଇଚାରାକୁ ବୃଦ୍ଧି କରିବା ସହ ଅଞ୍ଚଳର ଆର୍ଥିକ ପ୍ରଗତିର ମାଧ୍ୟମ ପାଲଟିବ । ସରକାର ଏହାକୁ ଏକ ପର୍ଯ୍ୟଟନସ୍ଥଳୀର ମାନ୍ୟତା ଦେଇ ଆର୍ଥିକ ଅନୁଦାନ ପ୍ରଦାନ କଲେ ଅନେକ ବ୍ୟକ୍ତି ବିଶେଷଙ୍କ ପାଇଁ ରୋଜଗାରର ମାଧ୍ୟମ ହୋଇପାରିବ ।

**ରବୀନ୍ଦ୍ର କୁମାର ପଟ୍ଟନାୟକ**
ବରିଷ୍ଠ ସାମ୍ବାଦିକ

ଫଟେଗଡ଼ ଶ୍ରୀରାମ ପାହାଡ଼ ଉପରେ ନିର୍ମିତ ଶ୍ରୀରାମ ମନ୍ଦିର ଏକ ଅଲୌକିକ କୀର୍ତ୍ତି । ଏହା ସାଧାରଣତଃ କଳ୍ପନା କରାଯାଇପାରେ ମାତ୍ର ବାସ୍ତବରେ ପରିଣତ ହେବା ଏକ ଦୈବୀ ଆଶୀର୍ବାଦ । ଏଠାରେ ପୂର୍ବରୁ ଗିରିଗୋବର୍ଦ୍ଧନ ଠାକୁରଙ୍କୁ ପୂଜା କରାଯାଉଥିବାରୁ ଏହା ଅଞ୍ଚଳବାସୀଙ୍କ ଆସ୍ଥା ଓ ବିଶ୍ୱାସ ସହ ଯୋଡ଼ି ହୋଇ ରହିଥିଲା । ଯାହା ବେଣୁଧର ପ୍ରଧାନଙ୍କ ଯୋଗୁଁ ବାସ୍ତବରେ ପରିଣତ ହୋଇଛି । ସୂର୍ଯ୍ୟ ବଂଶୀ , ଦୀକ୍ଷିଣଧ୍ୟ ନନ୍ଦନ ପ୍ରଭୁ ଶ୍ରୀରାମଙ୍କ ଗୁଣ ଗାଥା ବିଶ୍ୱ ବିଦିତ । ତାଙ୍କ ଏସୀମ୍ୟ ମନ୍ଦିର ନିର୍ମାଣ ହେବା ଫଟେଗଡ଼ କାଞ୍ଚିକି ସାରା ଜିଲ୍ଲାକୁ ଚର୍ଚ୍ଚିତ କରିଛି । ଧର୍ମ ବିନା ସଂସାର ଓ ମାନବ ସୃଷ୍ଟି ପରିକଳ୍ପନା ଅସମ୍ଭବ । ଏପରି ଏକ ଅନନ୍ୟ ମନ୍ଦିର ମାନବଜାତି ପାଇଁ ଅନେକ ମହତ୍ତ୍ୱବ ରଖେ । ଏହି ମନ୍ଦିର ଆର୍ଥିକ ପ୍ରଗତିର ରାସ୍ତ ପାଲଟିବ ବୋଲି ଆଶା କରାଯାଉଛି ।

**ରଘୁନାଥ ନନ୍ଦ**
ବରିଷ୍ଠ ବୈଦିକ ବ୍ରାହ୍ମଣ

# ଗୁଡ୍ ମର୍ଣ୍ଣିଂ ରିପୋର୍ଟର

ରାଜଧାନୀ ଭୁବନେଶ୍ୱର ଠାରୁ ଖୋର୍ଦ୍ଧା ଯିବା ବାଟରେ ପଡ଼େ ଯାଁଳା । ଏକଦା ଯାଁଳାର ସ୍ୱତନ୍ତ୍ର ପରିଚୟ କହିଲେ ଲୋକେ ଶ୍ୟାମା ଟକିଜ୍ ବା ସିନେମା ହଲ୍‌କୁ ବୁଝୁଥିଲେ । କିନ୍ତୁ ସମୟ ଗଡ଼ିବା ସହ ଶ୍ୟାମା ଟକିଜ୍‌ରେ ତାଲା ପଡ଼ିଲା । କିନ୍ତୁ ଏବେ ବି ଯାଁଳାର ଆଖପାଖ ପାଖାପାଖି ୬୦ ଖଣ୍ଡ ଗାଁ'ର ସିନେପ୍ରେମୀ ଶ୍ୟାମା ଟକିଜ୍‌କୁ ଝୁରି ହେଉଛନ୍ତି ।

# ଏକ ସିନେମା ହଲ୍‌ର ଅପମୃତ୍ୟୁ

ବୁଲା ବାରିକ

ଆଜକୁ ପ୍ରାୟ ୪୦ବର୍ଷ ତଳେ ରାଜଧାନୀରୁ ଖୋର୍ଦ୍ଧା ଷୋହଳ ନମ୍ବର ଜାତୀୟ ରାଜପଥ (ତତ୍କାଳୀନ ୫ ନମ୍ବର ଜାତୀୟ ରାଜପଥ) କଡ଼ରେ ଗଢ଼ି ଉଠିଥିଲା ଶ୍ୟାମା ଟକିଜ୍ । ସ୍ଥାନୀୟ ଲୋକଙ୍କ କହିବାନୁଯାୟୀ ଯାଁଳାର ଅନ୍ୟତମ କଳାପ୍ରେମୀ ତଥା ଉଦ୍ୟୋଗୀ ଉମା ଚରଣ ପଟ୍ଟନାୟକ(ଟୁନବାବୁ)ଙ୍କ ଦ୍ୱାରା ଏହି ସିନେମା ହଲ୍ ପ୍ରତିଷ୍ଠା କରାଯାଇଥିଲା । ଏକସମୟରେ କାଳୁ ନନ୍ଦ ଓ ବୀର ନନ୍ଦଙ୍କ ଦ୍ୱାରା ଭୁବନେଶ୍ୱରରେ କେଶରୀ ସିନେମା ହଲ୍ ପ୍ରତିଷ୍ଠା କରାଯାଇଥିଲା । ତେଣୁ ଉପକଣ୍ଠବର୍ତ୍ତୀ ଅଞ୍ଚଳ ସମେତ ଖୋର୍ଦ୍ଧା ଓ ଜଟଣୀ ଅଞ୍ଚଳବାସୀଙ୍କ ମନୋରଞ୍ଜନର ଅନ୍ୟତମ ଭରସା ପାଲଟିଥିଲା ଶ୍ୟାମା ଟକିଜ୍ । ସିନେମା ହଲ୍ ପ୍ରତିଷ୍ଠାର ଦୁଇତିନିବର୍ଷ ଆଗରେ ଉମାଚରଣ ପଟ୍ଟନାୟକଙ୍କ ଦ୍ୱାରା ପ୍ରତିଷ୍ଠିତ ଶ୍ୟାମା କାଳୀ ମନ୍ଦିରର ନାମାନୁସାରେ ସିନେମା ହଲ୍‌ର ନାମକରଣ କରାଯାଇ ଶ୍ୟାମା ଟକିଜ୍ ରଖାଯାଇଥିଲା । କୁହାଯାଏ ସରକାରୀ ସ୍ତରରେ ସିନେମା ହଲ୍ ପାଇଁ ଜାଗା ଲିଜ୍ ଅନୁମୋଦନ ଓ କାଗଜ ପତ୍ର ପାଇଁ ପୂର୍ବତନ ମୁଖ୍ୟମନ୍ତ୍ରୀ ଡ.ହରେକୃଷ୍ଣ ମହତାବ୍ ମଧ୍ୟ ପରୋକ୍ଷରେ ସହଯୋଗ କରିଥିଲେ । ଆକାଶବାଣୀର ସମ୍ବାଦ ପାଠକ ବିଜୟ କେତନ ମଙ୍ଗରାଜ ଓ ଉମା ଚରଣଙ୍କ ସାଙ୍ଗରେ ଡା. ହରେକୃଷ୍ଣ ମହତାବଙ୍କ ଭଲ ସମ୍ପର୍କ ଥିବାରୁ ତାହା ସମ୍ଭବ ହୋଇଥିଲା । ନିର୍ମାଣ ଆରମ୍ଭର ମାତ୍ର ୭ମାସରେ ଛିଡ଼ା ହୋଇଥିଲା ଶ୍ୟାମା ଟକିଜ୍ । ୧୯୮୭ ମସିହା ଫେବୃୟାରୀ ୨୨ତାରିଖରେ ଶ୍ୟାମା ଟକିଜ୍‌ର ଶୁଭ ଉଦ୍‌ଘାଟନ କରିଥିଲେ ତତ୍କାଳୀନ ଜିଲ୍ଲାପାଳ ମହେଶ ପ୍ରସାଦ ପୁରୋହିତ । ଟକିଜର ପ୍ରଥମ ଚଳଚ୍ଚିତ୍ର ଥିଲା 'ଭକ୍ତ ସାଲବେଗ' । ପରବର୍ତ୍ତୀ ସମୟରେ ଗୋଟିଏ ପରେ ଗୋଟିଏ ସିନେମା ଏଠାରେ ଚାଲିଥିଲା । ବସନ୍ତ ନାୟକଙ୍କ 'ଯାହାକୁ ରଖିବେ ଅନନ୍ତ' ସିନେମା ପାଇଁ ଯାଁଳାରେ ଟିକଟ ବ୍ଲାକ୍‌ରେ ବିକ୍ରି ହୋଇଥିଲା । ପରେ 'ଏଇ ଆମ ସଂସାର' ଭଳି ଅନେକ ଭଲ ଭଲ ଚଳଚ୍ଚିତ୍ର ଦୀର୍ଘଦିନ ଧରି ପ୍ରଦର୍ଶିତ ହୋଇଥିଲା । ଏହାବ୍ୟତୀତ ହିନ୍ଦୀ, ଓଡ଼ିଆ ଓ ଇଂରାଜୀ ଏକ ସଙ୍ଗେ ମର୍ଣ୍ଣିଙ୍ଗ୍, ନୁନ୍, ମ୍ୟାଟିନ୍, ଇଭିନିଂ ଓ ନାଇଟ୍ ଶୋ'କୁ ମିଶାଇ ୫ଟି ଶୋ ମଧ୍ୟ ହାଉସ୍‌ଫୁଲ୍ ହେଉଥିଲା । ଏଠାରେ ଅନେକ ସ୍ଥାନୀୟ ଲୋକ ହଲ୍‌ରେ ନିଯୁକ୍ତି ପାଇଥିଲେ । ସେହିଭଳି ସିନେମା ହଲ୍ ପାଇଁ ଅନେକ ଦୋକାନ, ବଜାର ଗଢ଼ି ଉଠିଥିଲା । ପରୋକ୍ଷରେ ହେଉ କି ପ୍ରତ୍ୟକ୍ଷରେ ଅଞ୍ଚଳବାସୀଙ୍କ ପାଇଁ ଏହି ସିନେମା ହଲ୍ ରୋଜଗାରର ମାଧ୍ୟମ ପାଲଟିଥିଲା । କିନ୍ତୁ ଏହା ବେଶୀଦିନ ତିଷ୍ଠି ପାରିଲା ନାହିଁ । କେତେକ କର୍ମଚାରୀଙ୍କ ତ୍ରୁଟିପୂର୍ଣ୍ଣ ପରିଚାଳନା ଯୋଗୁଁ ଧୀରେଧୀରେ ବ୍ୟବସାୟିକ ମାନ୍ଦା ପରିସ୍ଥିତି ଲାଗିଲା । ସମସ୍ତ ଜିନିଷ ପତ୍ର, ମେସିନ୍, ଚେୟାର, ଅନ୍ୟତ୍ର ବିକ୍ରି ହୋଇଗଲା । ହଲ୍ ଖାଲିଥିବା ଦେଖି ଏକ ଘରୋଇ ଟେଲିଭିଜନ କର୍ତ୍ତୃପକ୍ଷ ଏହାକୁ ଭଡ଼ାରେ ନେଇ ସେଠାରେ ଷ୍ଟୁଡିଓ ଚଳାଇଲେ । ପରବର୍ତ୍ତୀ ସମୟରେ ଅବସ୍ଥାରେ କିଛି ମଦ କମ୍ପାନୀ ଭଡ଼ାରେ ନେଇ ସେଠାରେ ମଦ ଗୋଦାମ କରିଥିଲେ । ସେମାନେ ବି କିଛି ଦିନ ପରେ ଭୁବନେଶ୍ୱରକୁ ଗୋଦାମ ନେଇଗଲେ । ହୁଏ ତ ଶ୍ୟାମା ଟକିଜ୍ ତାର ଅସ୍ତିତ୍ୱ ହରାଇଛି ହେଲେ ଏବେ ବି ବହୁ ପୁରୁଣା କଳାପ୍ରେମୀ ଓ ସିନେପ୍ରେମୀଙ୍କ ମଧ୍ୟରେ ଏକ ସ୍ୱତନ୍ତ୍ର ଛାପ ଛାଡ଼ି ଯାଇଛି ଶ୍ୟାମା ଟକିଜ୍ ।

---

# 'ଛେଳି' ଦେଉଛି ରୋଜଗାର

**ଗୋଟିଏ ଗୋଡ଼ ଅଚଳ ଆଉ ଗୋଟିଏ ଗୋଡ଼ରେ ସଂଘର୍ଷ କରି ହୋଇଛନ୍ତି ସ୍ୱାବଲମ୍ବୀ । ସଂଘର୍ଷର ଜୀବନ ଭିତରେ ଅଣ୍ଟା ବାନ୍ଧି ସଳଖି ଠିଆ କରିଛି ଛେଳି ପାଳନ । ଢେଙ୍କାନାଳ ଜିଲ୍ଲା ଭୁବନ ବ୍ଲକ ଅନ୍ତର୍ଗତ ମାର୍ଥାପୁର ଗ୍ରାମର ବିପିନ ବିହାରୀ ପାଣିଙ୍କ ସଂଘର୍ଷର କାହାଣୀ ।**

ଅମରେନ୍ଦ୍ର ଦାଶ

ଢେଙ୍କାନାଳ ଜିଲ୍ଲା ଭୁବନ ବ୍ଲକ ମାର୍ଥାପୁର ଗ୍ରାମର ବିଜୟ ପାଣିଙ୍କ ପୁଅ ବିପିନ(୩୪) ଅଷ୍ଟମ ଯାଏ ପାଠ ପଢ଼ିଛନ୍ତି । ପାଠ ପଢ଼ିବା ବନ୍ଦ ହେବା ପରେ ଭବିଷ୍ୟତରେ ଡ୍ରାଇଭର ହେବା ଲକ୍ଷ୍ୟରେ ଗାଡ଼ି ଚଳାଇବା ଶିଖିବା ପାଇଁ ଯାଇଥିଲେ । କିଛିଦିନ ପରେ ଦୁର୍ଘଟଣାର ଶିକାର ହୋଇ ଡାହାଣ ଗୋଡ ଅଚଳ ହୋଇଗଲା । ଧାରକରଜ କରି ମେଡିକାଲରୁ ସୁସ୍ଥ ହୋଇ ଫେରିବା ପରେ ଭାଙ୍ଗିନପଡ଼ି ଗୋଟିଏ ଗୋଡ଼ରେ ଆରମ୍ଭ କରିଥିଲେ ସଂଘର୍ଷର ଜୀବନ । ପ୍ରଥମେ ଦୁଇ ତିନୋଟି ଛେଳି ରଖି ପାଳନ କରିବା ଆରମ୍ଭ କଲେ । ଦିନକୁ ଦିନ ଗୋଟିଏ ଗୋଡରେ ଚାଲିବା ପାଇଁ ସୁଦୃଢ ହେବା ପରେ ଛେଳି ପାଳନରେ ଅଧିକ ମନ ଦେଲେ ଦିନକୁଦିନ ଛେଳି ସଂଖ୍ୟା ମଧ୍ୟ ବଢ଼ିଲେ ବର୍ତ୍ତମାନ ଶହେରୁ ଊର୍ଦ୍ଧ୍ୱ ଛେଳି ରହିଛନ୍ତି । ବଜାରରେ ଖାସି ମାଂସର ଚାହିଦା ରହିଥିବାରୁ ଛେଳି ପାଳନ ଲାଭବାନ ଦେଉଛି । ବର୍ଷକୁ ଲକ୍ଷାଧିକ ଟଙ୍କା ରୋଜଗାର କରିବା ସହ ତିନି ଜଣଙ୍କୁ ରୋଜଗାର ମଧ୍ୟ ମଧ୍ୟ ଦେଉଛନ୍ତି । ଆମିଶ ବାରରେ ଭଲ ଖାସି ମାଂସ ପାଇଁ ବିପିନଙ୍କ ପାଖରେ ଗ୍ରାହକମାନଙ୍କର ଭିଡ଼ ଦେଖିବାକୁ ମିଳିଥାଏ । ଭିନ୍ନକ୍ଷମଙ୍କ ପାଇଁ ଉଦାହରଣ ପାଲଟିଥିବା ବିପିନଙ୍କୁ ସରକାରଙ୍କ ପକ୍ଷରୁ ଛେଳି ପାଳନର ତାଲିମ୍ ସହ ସହାୟତା ରାଶି ଯୋଗାଇ ଦେଲେ ଆହୁରି ଛେଳି ପାଳନକୁ ସୁଦୃଢ କରିବା ପାଇଁ ଆଶା ବାନ୍ଧିଛନ୍ତି ।

---

## ମହିଳା ସରପଞ୍ଚଙ୍କ ହାତରେ

# ସଚେତନତାର ଡୋରୀ

ଅଭିଲାଷ ହୋତା

**ପଞ୍ଚାୟତରେ ଥିବା ପ୍ରସୂତି ଓ ଗର୍ଭବତୀଙ୍କ ସ୍ୱାସ୍ଥ୍ୟବସ୍ଥା ଚିନ୍ତାଜନକ ରହୁଥିଲା । ୨୦୨୩ ଅଗଷ୍ଟ ମାସର ଆଇସିଡିଏସ୍ ରିପୋର୍ଟ ଅନୁସାରେ ୩୯ ଜଣ ପ୍ରସୂତି ଓ ଗର୍ଭବତୀଙ୍କ ମଧ୍ୟରୁ ୬ ଜଣ ମହିଳା ହଳଦିଆ ଜୋନ ଓ ୬ ଜଣ ମହିଳା ଲାଲ ଜୋନରେ ରହିଥିଲେ । ସୁଷମ ଓ ପୁଷ୍ଟିକର ଖାଦ୍ୟର ଅଭାବ ଯୋଗୁ ଏହି ମହିଳାମାନଙ୍କ ସ୍ୱାସ୍ଥ୍ୟଗତ ସମସ୍ୟା ଲାଗି ରହିଥିଲା । ଯାହାକୁ ସୁଧାରିବା ପାଇଁ ନିଜେ ସରପଞ୍ଚ ସୁନିତା ସାହୁ ଅଣ୍ଟା ଭିଡିଥିଲେ ।**

ବଲାଙ୍ଗିର ଜିଲ୍ଲା ଆଗଲପୁର ବ୍ଲକ ଝରଣୀପାଲି ସରପଞ୍ଚ ଭାବେ ସୁନୀତା ସାହୁ ଗତ ୨୦୨୨ ପଞ୍ଚାୟତ ନିର୍ବାଚନରେ ନିର୍ବାଚିତ ହୋଇଥିଲେ । ସେ ନିର୍ବାଚିତ ହେବା ପରେ ପରେ ହିଁ ଶିଶୁ ଓ ପ୍ରସୂତିଙ୍କ ସ୍ୱାସ୍ଥ୍ୟ ଉପରେ ଗୁରୁତ୍ୱ ପ୍ରଦାନ କରିଥିଲେ । ଆଜାଦୀ କା ଅମୃତ ମହୋତ୍ସବ ସମୟରେ ସ୍କୁଲ ଓ ଅଙ୍ଗନବାଡି କେନ୍ଦ୍ରମାନଙ୍କୁ କିଚେନ ଗାର୍ଡେନ କିଟ୍ ପଞ୍ଚାୟତ ତରଫରୁ ପ୍ରଦାନ କରାଯାଇଥିଲା । ଏହି କିଟ୍‌ରେ ବିଭିନ୍ନ ପୁଷ୍ଟିକର ଖାଦ୍ୟ ଯୋଗାଉଥିବା ଗଛ ବିହନ ପ୍ରଦାନ କରାଯାଇଥିଲା । ଯାହାକୁ ସେମାନେ ଲଗାଇ ସେଥିରୁ ଅମଳ ହେଉଥିବା ପନିପରିବାକୁ ଖାଇବେ । ସୁଷମ ଓ ପୁଷ୍ଟିକର ଖାଦ୍ୟର ଅଭାବ ଯୋଗୁ ମହିଳାମାନଙ୍କ ସ୍ୱାସ୍ଥ୍ୟଗତ ସମସ୍ୟା ରହିଥିଲା । ଯାହାକୁ ସୁଧାରିବା ପାଇଁ ସରପଞ୍ଚ ଶ୍ରୀମତି ସାହୁ ଅଗଷ୍ଟ ୧୫ ତାରିଖରେ ସ୍ୱାଧୀନତା ଦିବସ ଅବସରରେ ୩୯ ଜଣ ମହିଳା ଓ ୧୨ଟି ଅଙ୍ଗନବାଡ଼ି କେନ୍ଦ୍ରକୁ କିଚେନ ଗାର୍ଡେନ କିଟ୍ ପ୍ରଦାନ କରିଥିଲେ । ଏଥିପାଇଁ ସିଏଫସି ପାଣ୍ଠିରୁ ମାତ୍ର ୧୬ ହଜାର ୫ଶହ ଟଙ୍କା ଖର୍ଚ୍ଚ କରିଥିଲେ । ଏହାର ତିନି ମାସ ପରେ ଆଇସିଡିଏସ୍ ରିପୋର୍ଟ ଅନୁସାରେ ସମ୍ପୃକ୍ତ ମହିଳାଙ୍କ ମଧ୍ୟରୁ କେବଳ ଦୁଇ ଜଣ ହଳଦିଆ ଜୋନରେ ରହିଥିବା ଜଣାପଡ଼ିଛି । ଉକ୍ତ ପଞ୍ଚାୟତରେ ଥିବା ଝରନୀପାଲି, ଆଡେନଡୁଙ୍ଗୁରା, ଚୁଙ୍ଗିଦାଦର, କୁଦୋପାଲି, ପଣ୍ଡକିଟାଲ, ଆମଝରନ, ସାଲେଡୁଙ୍ଗୁରା, କେନ୍ଦୁମୁଣ୍ଡି, ପଥରମୁଣ୍ଡା ଓ ପୋଢମୁଣ୍ଡ ଗାଁରୁ ପ୍ରାୟ ୧୫ ଜଣ ମହିଳାଙ୍କୁ ଚୟନ କରାଯାଇଥିଲା । ସେମାନଙ୍କୁ ପଞ୍ଚାୟତ ପାଣ୍ଠିରୁ ପ୍ରାୟ ଲକ୍ଷେ ଟଙ୍କା ବିନିଯୋଗରେ ୧୫ଟି ସିଲେଇ ମେସିନ୍ ପ୍ରଦାନ କରିଛନ୍ତି । ଏହା ସହ ସେମାନଙ୍କୁ ପଞ୍ଚାୟତ ପକ୍ଷରୁ ସିଲେଇ ତାଲିମ ମଧ୍ୟ ପ୍ରଦାନ କରାଯିବ ବୋଲି ସରପଞ୍ଚ କହିଛନ୍ତି ।

---

# ଘରେ ଘରେ ସଞ୍ଜୀବନୀ

**ଘରେ ପ୍ରସ୍ତୁତ ହୋଇପାରୁଥିବା ଜୁସକୁ ନାମୀଦାମୀ ଡାକ୍ତରଙ୍କ ଠାରୁ ଆରମ୍ଭ କରି ବିଭିନ୍ନ ଗୋଷ୍ଠୀର ଲୋକେ ସେବନ କରି ବହୁ ଜଟିଳ ରୋଗରୁ ଉପଶମ ପାଇ ପାରୁଛନ୍ତି । ଗୋଟିଏ ଶତାବ୍ଦୀ ପରେ ଏଭଳି ଏକ ସଞ୍ଜୀବନୀକୁ ନେଇ ବିଭିନ୍ନ ମହଲରେ ଚର୍ଚ୍ଚା ଜୋର ଧରିଥିବା ବେଳେ ବର୍ତ୍ତମାନ ବନାରସ ହିନ୍ଦୁ ବିଶ୍ୱବିଦ୍ୟାଳୟର ଆୟୁର୍ବେଦ ନିଦାନ ବିଭାଗ ପକ୍ଷରୁ ଏହା ଉପରେ ଗବେଷଣା ଆରମ୍ଭ କରିଥିବା ଜଣାପଡ଼ିଛି ।**

ବିଶ୍ୱମ୍ଭର ଦାସ

ଭାରତରେ ପ୍ରତ୍ୟେକ ଦିନ ହୃଦଘାତ, କିଡନୀ ଜନିତ ରୋଗ, ଗ୍ୟାସ ଓ ଫୁସଫୁସ ଜନିତ ଭଳି ଜଟିଳ ରୋଗରେ ପୀଡିତ ହୋଇ ଲକ୍ଷ ଲକ୍ଷ ଲୋକେ ମୃତ୍ୟୁବରଣ କରୁଛନ୍ତି । ଆମ ଦେଶରେ ମଧୁମେହ (ଡାଇବେଟିସ) ରୋଗୀଙ୍କ ସଂଖ୍ୟା ସମଗ୍ର ବିଶ୍ୱରେ ଅଧିକ ବୋଲି ବିଭିନ୍ନ ସର୍ଭେରୁ ଜଣାପଡ଼ିଛି । ଏହି ସମୟରେ ତତ୍କାଳୀନ ଗାଁ ବୈଦ୍ୟମାନଙ୍କ ଦ୍ୱାରା ହାତ ପାଆନ୍ତାରେ ମିଳୁଥିବା ଗୁଳ୍ମ ଲତା ଭଳି ପ୍ରାକୃତିକ ଉପାଦାନରୁ ପ୍ରସ୍ତୁତ ଏକ ପ୍ରକାରର ହର୍ବଲ ଜୁସ ସେବନ ଦ୍ୱାରା ଉପରୋକ୍ତ ସମସ୍ତ ଜଟିଳ ରୋଗର ଚିକିତ୍ସା ସରଳ ହୋଇପାରୁଛି । ଏପରିକି ତ୍ରିଲୋକ୍ୟ ଡିଟକ୍ସ ନାମରେ ପରିଚିତ ଏହି ଜୁସକୁ ଏବେ ପୂର୍ବ ଭାରତର ବିଭିନ୍ନ ରାଜ୍ୟରେ ଲୋକେ ଆପଣାଇ ଥିବା ଜଣାପଡ଼ିଛି । ଏହି ତ୍ରିଲୋକ୍ୟ ଡିଟକ୍ସ ଜୁସ କଣ ଏହା କେଉଁଥିରୁ ପ୍ରସ୍ତୁତ ହେଉଛି ସେ ସମ୍ପର୍କରେ ଜାଣିବା ନିହାତି ଆବଶ୍ୟକ ଅଟେ । ଆଜକୁ ୧୩୫ ବର୍ଷ ପୂର୍ବରୁ ଯେତେବେଳେ ଚିକିତ୍ସା ବିଜ୍ଞାନ ଅଧିକ ବିକଶିତ ହୋଇ ନଥିଲା, ଗାଁ ଗହଳି ମଧ୍ୟରେ କୌଣସି ଡିଗ୍ରୀ ଧାରୀ ଡାକ୍ତର ନ ଥିଲେ କିମ୍ବା ଏଲୋପ୍ୟାଥି ଔଷଧର ପ୍ରଚଳନ ହୋଇ ନଥିଲା, ସେତେବେଳେ ଗାଁ ବୈଦ୍ୟ ମାନେ ପ୍ରକୃତିଦତ୍ତ ବଣ ଜଙ୍ଗଲରୁ ମିଳୁଥିବା ଗୁଳ୍ମ, ଲତା, ତଥା ଜଡି ବୁଟିକୁ ଭାଗ ମାପ କରି ରୋଗରେ ପୀଡିତ ବ୍ୟକ୍ତିଙ୍କୁ ଔଷଧ ହିସାବରେ ବ୍ୟବହାର କରିବାକୁ ଦେଉଥିଲେ । ଏବଂ ସେହି ଔଷଧ ଖାଇ ମଧ୍ୟ ଲୋକେ ରୋଗରୁ ଉପଶମ ପାଉଥିଲେ । ସେହିଭଳି ଜଣେ ବୈଦ୍ୟ ଥିଲେ ବାଲେଶ୍ୱର ଜିଲ୍ଲାର ଉପାନ୍ତ ଭୋଗରାଇ ବ୍ଲକ ତଲାଡ଼ି ଗାଁର ବିଶିଷ୍ଟ ସ୍ୱାଧୀନତା ସଂଗ୍ରାମୀ ତଥା ପୂର୍ବତନ ବିଧାୟକ ସ୍ୱର୍ଗତ ଦୁର୍ଗା ଦାସଙ୍କ ପିତା ତ୍ରିଲୋକ୍ୟ ନାଥ ଦାସ । ଏତଦ ଅଞ୍ଚଳରେ ସେ ଥିଲେ ଜଣେ ଜଣାଶୁଣା ବୈଦ୍ୟ । ସେ ବାଡ଼ି ବଗିଚାରୁ ମିଳୁଥିବା ଅଁଳା, ଗାଜର, ବିଟ, ପାଣି କଖାରୁ, କଞ୍ଚା ହଳଦୀ, କାକୁଡ଼ି, ପାନପାତ୍ର, ଲେମ୍ବୁ, ମହୁ, ଗୋଲ ମରିଚ, ଅଦା, ଜିରା ସହିତ ସୈନ୍ଧବ ଲବଣ ଦ୍ୱାରା ପ୍ରସ୍ତୁତ କରୁଥିଲେ ଜୁସ । ସେହି ଜୁସକୁ ବିଭିନ୍ନ ରୋଗରେ ପୀଡ଼ିତ ବ୍ୟକ୍ତିଙ୍କୁ ଦେଇ ରୋଗ୍ୟରୁ ମୁକ୍ତି କରାଇ ପାରୁଥିଲେ । ଏକ ଶତାବ୍ଦୀ ପରେ ଦୁର୍ଗା ଦାସ ଫାଉଣ୍ଡେସନ ପକ୍ଷରୁ ସମାଜସେବୀ ଜୟଦେବ ଦାସ ହର୍ବଲ ଜୁସର ଫର୍ମୁଲା ମାନବ ସମାଜ କଲ୍ୟାଣରେ ବ୍ୟବହାର ହେଉ, ତେଣୁ ଆଜି ଏହାକୁ ଲୋକ ଲୋଚନକୁ ଆଣିବାକୁ ପ୍ରଚେଷ୍ଟା ଜାରି ରଖିଛନ୍ତି । ଶ୍ରୀ ଦାସ ଆସାମ ଗୌହାଟୀରେ ଥାଇ ପଶ୍ଚିମବଙ୍ଗ, ଆସାମ, ଓଡ଼ିଶା ଏବଂ ବିଭିନ୍ନ ରାଜ୍ୟ ତଥା ବିଦେଶରେ ଥିବା ଡାକ୍ତରଙ୍କ ଠାରୁ ଆରମ୍ଭ କରି ବହୁ ବୁଦ୍ଧିଜୀବୀ ବ୍ୟକ୍ତି ବିଶେଷଙ୍କ ସହିତ ଅନଲାଇନ ଭିଡିଓ କନଫରେନ୍ସି ଜରିଆରେ ଯୋଗାଯୋଗ କରି ଏହି ଡିଟକ୍ସ ଜୁସ ସମ୍ପର୍କରେ ସଚେତନ କରିବା ସହ ବ୍ୟବହାର କରିବାକୁ ପ୍ରବର୍ତ୍ତାଉଛନ୍ତି । ଏଥିରେ ସେ ପ୍ରାୟ ୩ ହଜାର ବ୍ୟକ୍ତି ବିଶେଷ ଯୋଡ଼ି ହୋଇଥିବା ବେଳେ ନିଜ ବାଡ଼ି ବଗିଚାରୁ ତଥା ବଜାରରୁ ଏହି ଜୁସ ତିଆରି ପାଇଁ ଆବଶ୍ୟକ ହେଉଥିବା ଦ୍ରବ୍ୟ କିଣି ଘରେ ତାହାକୁ ପ୍ରସ୍ତୁତ କରି ପାନ କରି ସୁଫଳ ପାଇ ସାରିଲେଣି । ଅପରପକ୍ଷରେ ବନାରସ ହିନ୍ଦୁ ବିଶ୍ୱବିଦ୍ୟାଳୟର ଆୟୁର୍ବେଦ ନିଦାନ ବିଭାଗର ମୁଖ୍ୟ ଥିବା ଭୋଗରାଇ ଅଞ୍ଚଳର ପ୍ରଫେସର ଅନୁକୁଳ ଚନ୍ଦ୍ର କର ଏବଂ ପ୍ରଫେସର ଦେବବ୍ରତ ଦାସ, ବାୟୋକେମିଷ୍ଟ୍ରି, ଆୟୁର୍ବେଦ ନିଦାନ ପୂର୍ବ ମୁଖ୍ୟ ଏହି ତ୍ରୈଲୋକ୍ୟ ଡିଟକ୍ସ ଜୁସ ଉପରେ ଗବେଷଣା ଆରମ୍ଭ କରିଛନ୍ତି । ପ୍ରଫେସର ଶ୍ରୀ କର କହିବା ଅନୁଯାୟୀ ଏହି ଜୁସ ଏକ ପ୍ରାକୃତିକ ଉପଚାର । ଏଥିରେ ବ୍ୟବହାର ହେଉଥିବା ପ୍ରତିଟି ଉପାଦାନରେ ପ୍ରାକୃତିକ ଭିଟାମିନ, ମିନେରାଲସ ତଥା ଆଣ୍ଟି ଅକ୍ସିଡେଣ୍ଟ ଭରପୁର ଭାବେ ରହିଛି । ତେଣୁ ମାନବଶରୀରରେ ଏହା ରୋଗ ପ୍ରତିରୋଧକ ଶକ୍ତି ବଢ଼ାଇପାରିବ । ତେବେ ଏହାକୁ ପରୀକ୍ଷଣ ପାଇଁ ଲାବୋଟୋରୀକୁ ପଠାଯାଇଛି ବୋଲି କହିଛନ୍ତି ।

# ଦଶାହ ଭୋଜି ଖାଇ ୩ ଦିନରେ ୩ ମୃତ

**କାଶୀପୁର/ଟିକିରି, ୩।୨ (ସମିସ):** ଦଶାହ ଭୋଜି ଖାଇ ୩ ଦିନରେ ୩ଜଣଙ୍କ ମୃତ୍ୟୁ। ଏଭଳି ଅଘଟଣ ଘଟିଛି, ରାୟଗଡ଼ା ଜିଲ୍ଲା ଦୋରଗୁଡ଼ା ଥାନା ଅନ୍ତର୍ଗତ କଣ୍ଟାମାଳ କୋରଲ ଗ୍ରାମରେ। ମୃତକମାନେ ହେଲେ, ଖଗ ଝୋଡ଼ିଆ, ଅଭି ମୁଦୁଲି ଓ ନିକଟ ଗାଁ ଶୁଖୁଆବାଡ଼ର ବନ ଝୋଡ଼ିଆ। ଏହି ଖବର ପ୍ରଘଟ ହେବା ପରେ ଗାଁରେ କୋକୁଆ ଭୟ ଦେଖାଦେଇଛି। ଖବର ପାଇ ଶନିବାର ସକାଳୁ କାଶୀପୁର ସ୍ୱାସ୍ଥ୍ୟ ବିଭାଗର ଏକ ଟିମ୍ ଉକ୍ତ ଗ୍ରାମରେ ପହଞ୍ଚି ସ୍ଥିତି ଯାଞ୍ଚ କରିଛି। ଏହି ଟିମ୍ ଗାଁରେ ଅସୁସ୍ଥ ହୋଇଥିବା ସୀତାରାମ ଲୋହରା, ରଘୁନାଥ ଗୌଡ଼ ଓ ପୁନିଆ ଝୋଡ଼ିଆଙ୍କୁ ଟିକିରି ମେଡିକାଲରେ ଭର୍ତ୍ତି କରାଇଥିଲା। ସେଠାରେ ପ୍ରାଥମିକ ଚିକିତ୍ସା ପରେ ସେମାନଙ୍କୁ ରାୟଗଡ଼ା ମୁଖ୍ୟ ଚିକିତ୍ସାଳୟରେ ଭର୍ତ୍ତି କରାଯାଇଥିବା ଜଣାଯାଇଛି। ସ୍ଥିତି ସ୍ୱାଭାବିକ ହେବା ପର୍ଯ୍ୟନ୍ତ ଏହି ମେଡିକାଲ ଟିମ୍ ସେଠାରେ ମୁତୟନ ରହିବ ବୋଲି କାଶୀପୁର ମେଡିକାଲ ଇନ୍-ଚାର୍ଜ ନେତ୍ରାନନ୍ଦ ନାୟକ କହିଛନ୍ତି। ସୂଚନାନୁଯାୟୀ, ଗତ ଜାନୁଆରୀ ୨୪ ତାରିଖରେ ଗ୍ରାମର ଅର୍ଜୁନ ସାହୁଙ୍କ ସ୍ତ୍ରୀ ଚମ୍ପା ବିଶୋୟାଙ୍କ ବିଦ୍ୟୁତ୍ ଆଘାତରେ ମୃତ୍ୟୁ ଘଟିଥିଲା। କିଛି ଦିନ ତଳେ ଅନୁଷ୍ଠିତ ତାଙ୍କ ଅନ୍ତ୍ୟେଷ୍ଟିକ୍ରିୟା ଭୋଜିରେ ଗାଁ ସମେତ ଆଖପାଖ ଗାଁରୁ କିଛି ଲୋକ ଯୋଗଦେଇଥିଲେ। ଭୋଜି ଖାଇଥିବା କିଛି ଲୋକ ପରେ ଅସୁସ୍ଥତା ଅନୁଭବ କରିଥିଲେ। ଗ୍ରାମର ଖଗ ଝୋଡ଼ିଆ ପ୍ରଥମେ ଜ୍ୱରରେ ଆକ୍ରାନ୍ତ ହୋଇଥିଲେ। ଚିକିତ୍ସାଧୀନ ଅବସ୍ଥାରେ ଗତ ୩୧ ତାରିଖରେ ତାଙ୍କର ମୃତ୍ୟୁ ଘଟିଥିଲା। ପରେ ନିକଟ ଗାଁ ଶୁଖୁଆବାଡ଼ର ବନ ଝୋଡ଼ିଆଙ୍କର ପେଟ ବ୍ୟଥା କାରଣରୁ ତାଙ୍କର ମୃତ୍ୟୁ ହୋଇଥିଲା। ସେହିପରି ଉକ୍ତ ଭୋଜିରେ ସାମିଲ ଥିବା ଅଭି ମୁଦୁଲିଙ୍କୁ ସମାନ ଅଭିଯୋଗରେ କାଶୀପୁର ମେଡିକାଲରେ ଭର୍ତ୍ତି କରାଯିବା ସମୟରେ ଶୁକ୍ରବାର ସନ୍ଧ୍ୟା ସମୟରେ ତାଙ୍କର ମୃତ୍ୟୁ ହୋଇଯାଇଥିଲା।


## AFFIDAVIT

I, Beauty Mahàpatra, W/o-Roshan Chandra Mahàpatra Resident of Flat No-104, Devanand Vihar Appartment, Canal Road, Palasuni, Rasulgarh, Bhubaneswar Urban, Dist-Khurda, Odisha , PIN-751010, declare by this affidavit no. 68AA 304849 dtd 19.01.2024 that now onwards I shall be known as **Beauty Kumari Roy** for all future purposes.

## AFFIDAVIT

I, Himanshu Pradhan, S/o-Late Banshi Dhar Pradhan Resident of Flat No-E/205, Block B, Jagannath Plaza, Gajapatinagar, Bhubaneswar, Sainik School, Odisha , PIN-751005, declare by this affidavit no. 63AA 886327 dtd 01.02.2024 that now onwards I shall be known as **Himansu Sekhar Pradhan** for all future purposes.

## AFFIDAVIT

I, Prasant Ananda Behera, S/o-Paramananda Behera resident of At- Plot No.917/2020, Shree Durga Nagar, Utarasasan, Dist-Puri, Pin-751002, Odisha declare by this affidavit No.224, dated-03/02/2024 that now onwards I shall be known as **PRASHANT NANDA BEHERA** for all future purposes.

## LOST

I, Sudhakar Mani, S/o-Shiv Shankar Mahto have lost my Original B.Tech Migration Certificate (BPUT) & TC Registration No-0501206152. Batch: 2005-2009, College-ABIT, Cuttack anywhere. If Anybody found please contact: 9558421190.

## AFFIDAVIT

I, Manamohan Behera, S/o-Late Tarini Charan Behera, of Aparti Vihar, Remuan, Ward No-12, Po/PS-Talcher, Dist-Angul by virtue of affidavit A.R No-484, dt.03.02.2024 I have declared that my actual name is Manamohan Behera but my name has been mentioned as Monamohan Behera in all educational certificates of my son Asish Kumar Behera and in all other of his personal documents. I declare that, I myself **Manamohan Behera and Monamohan Behera** is same and one person and there is no ambiguity in my identity and documents of my son Asish Kumar Behera.

## TPCODL

**ବିଶେଷ ସୂଚନା**

ନିୟମିତ ମରାମତି କାର୍ଯ୍ୟ ପାଇଁ ଆଜି ଭୁବନେଶ୍ୱର ସ୍ଥିତ ଏମ୍‌ଆଇ କଲୋନୀ, ରମାଦେବୀ କଲେଜ ଅଞ୍ଚଳ, ସରଦେଇପୁର, କୁଶୁପଦା ଓ ବାଳକାଟି ରୋଡ଼ ଅଞ୍ଚଳରେ ସକାଳ ୮ ଘଟିକାରୁ ଅପରାହ୍ନ ୨ ଘଟିକା ପର୍ଯ୍ୟନ୍ତ, ଇନ୍‌ଫୋସିଟୀ ବ୍ଲକ ଓ ଗୌତମ ନଗର ଅଞ୍ଚଳରେ ସକାଳ ୯ ଘଟିକାରୁ ଅପରାହ୍ନ ୩ ଘଟିକା ପର୍ଯ୍ୟନ୍ତ ଏବଂ ବାଲିଅନ୍ତା, ତଳଗଡ଼, ବାଲିକାହୁଆ ଓ ହଂସପାଳ ଅଞ୍ଚଳରେ ସକାଳ ୧୦ ଘଟିକାରୁ ଅପରାହ୍ନ ୪ ଘଟିକା ପର୍ଯ୍ୟନ୍ତ ବିଦ୍ୟୁତ୍ ଯୋଗଣ ବନ୍ଦ ରହିବ।

ଅସୁବିଧା ପାଇଁ ଦୁଃଖିତ - ଟିପିସିଓଡିଏଲ୍

## ODISHA HYDRO POWER CORPORATION LTD

OFFICE OF THE SENIOR GENERAL MANAGER (ELECTRICAL)
UPPER KOLAB H.E. PROJECT: AT/PO: BARINIPUT
DISTRICT: KORAPUT, PIN- 764 006.
PHONE: 06854 242001 FAX: 06854 242038
REGD OFFICE: ODISHA HYDRO POWER CORPORATION LTD
JANPATH, BHOINAGAR, BHUBANESWAR- 751022
TELEPHONE: 0674 – 2542802, 2542826, 2545536, FAX: 0674 2542102
CIN: U40101OR1995SGC003963

CAD-3975

**TENDER CALL NOTICE NO. 35 /2023-24 Dated: 02.02.2024**

Sealed Tenders are invited in single part i.e. techno-commercial bid in sealed envelopes from the Registered Travel Agencies/Vehicle Owners for the works mentioned below.

| Sl. No. | Description/Type of Vehicle | Cost of Tender Paper(Non-Refundable) (in Rs.) | EMD (in Rs.) |
|---|---|---|---|
| 1 | HIRING OF 01 NO COMMERCIAL REGISTERED LIGHT VEHICLE (Maruti Suzuki Ertiga/Bolero/Sumo Gold/TUV 300) FOR DEPLOYMENT AS POOL VEHICLE FOR EXECUTIVES UNDER P & C DIVISION OF UKHEP, BARINIPUT. | Rs.7080/- (Rs. 6000/- + GST @ 18%) | 01% of Quoted Value |

The sale of Tender Paper will be from :- 12.02.2024 to 11:00 Hrs. of Date 28.02.2024
The last date & time of receipt of tender :- Up to 11:30 Hrs. of Date 28.02.2024
The date and time of opening of tender :- 12:00 Hrs. of. Date 28.02.2024
For details of tender documents, Terms and Conditions downloading please visit our website www.ohpcltd.com from dt.12.02.2024 to 11: 00 Hrs. of dt.28.02.2024.

C & P Head,
Upper Kolab HEP, OHPC Limited,
Bariniput

OIPR-04002/11/0070/2324

## ZILLA SWASTHYA SAMITI, ANGUL

O/o- CDM & PHO Cum- District Mission Director, Angul

E-787

**TENDER CALL NOTICE**

No. 308 Date: 02.02.2024

1. Sealed tenders are invited from Registered Company / Partnership Firm / Society or a Trust for **Housekeeping Services, Security Services and Mechanized Laundry Services** under **NIRMAL**.
2. Sealed tenders are invited from reputed firms/agencies for **Supply of Printing & IEC/BCC Materials**.
3. Sealed tenders are invited from reputed firms/agencies for **Supply of Office Stationery, Office Furniture & Other Contingency Items**.

Details regarding eligibility criteria, terms & conditions and the formats of submission of tender (Technical & Price bid) for all categories may be downloaded from the website i.e. **www.angul.nic.in**. The undersigned reserves the rights to reject any or all the tenders without assigning any reason thereof. The proposed date of opening of bidding documents/finalisation of the same may change in case of any emergency/exigency. The typographical error (if any) may be exempted.

Sd/- CDM & PHO Cum
District Mission Director, Angul

OIPR-10142/11/0007/2324

## IN THE COURT OF SENIOR CIVIL JUDGE, JHARSUGUDA

**C.S. 125 / 2022**
**LA. 47/2022**

Chandramani Seth & Others ....Plaintiffs/Petitioners
Versus
Purnima Dharei & Others ....Defendants/O.Ps

**NOTICE U/O 5 RULE 20 (A-I) OF C.P.C**

To,

1. **Dinesh Kumar Gupta**, aged about 57 years, S/o- Late Chandrabhanu Gupta.
2. **Piyush Gupta,** aged about 27 years, S/o- Dinesh Kumar Gupta, Both are R/o- Qr. No. E-4/19, Civil Township, Rourkela, PO/PS-Raghunathpali, Dist- Sundargarh (Odisha)

WHEREAS the above-named Plaintiffs/Petitioners have institute the above noted suit against you (Both) in respect to declare the sale Deed No. 10862000829 & 10862000833 dtd. 06.03.2020 registered before the Sub-Registrar Jharsuguda and to cancel the M.S ROR Khata No. 1067/6313 & 1067/6330 of Mouza- Ekatali and despite the issuance of Summons through the court you are keeping yourself out of the way to avoid the service of summons.

You (Both) are hereby directed to appear before this court either in person or through a pleader duly instructed to answer the claim on **dtd. 21.02.2024 at 10.30 AM.**

Take notice that default of your appearance the proceeding will be hard and determined in your absence ex-parte, without any further notice to you both.

Given under my hand and seal of this court this **12th day of January 2024**

**Sd/- Senior Civil Judge, Jharsuguda**

## BHUBANESWAR MUNICIPAL CORPORATION

C-2977

**E-PROCUREMENT NOTICE**

E-Mail: ee2@bmc.gov.in

1. Bid reference No : **BMC-EED-II-26/2023-24, Dt. 02.02.2024**
2. Tender Call notice No. : **5363 Dt. 02.02.2024**
3. No of Works : 4 Nos
4. Bid value : Rs.12,47,593.00 to Rs. 16,20,820.00
5. Period of Completion : 60 Days

**Date & time schedule**

| Start | End | Opening |
|---|---|---|
| 11.00 AM of 03.02.2024 | 5.00 PM of 12.02.2024 | 11.00 AM of Dt. 13.02.2024 |

6. Tender details: Can be seen for the procurement portal: https://www.tendersodisha.gov.in & BMC website https://www.bmc.gov.in

Executive Engineer , Div-II
Bhubaneswar Municipal Corporation

OIPR-13002/11/0257/2324

## GOVERNMENT OF ODISHA, "e"-PROCUREMENT NOTICE

B-1734

**WORKS DEPARTMENT**

E-mail : ceworldbankprojects@gmail.com

Bid Identification No. CE-W.B.P. (O) - 54 / 2023-24

1. The Chief Engineer (World Bank Project), Odisha on behalf of Governor of Odisha invites percentage rate bid in double cover system in ONLINE MODE from eligible contractors for construction of Road & Bridge work as detailed below :
2. Nature of work : Bridge work
3. No. of work : 01 no.
4. Tender cost : Rs.10,000.00 (on-line)
5. Class of Contractor : A/ Special Class Contractor
6. Available of bid document in the website : From 10.00 AM of 06.02.2024 to 5.00 PM of 22.02.2024
7. Date of opening of Bid : Dt.23.02.2024 at 11.30 AM
8. The Bidders have to participate in ONLINE bidding only. Further details can be seen from the website : https://tenderodisha.gov.in . Any addendum / corrigendum / cancellation of tender can also be seen in the said website.

Engineer-in-Chief
(I/C) Chief Engineer (Bridges), WBP,
Odisha, Bhubaneswar

OIPR-34174/11/0001/2324

## ପୌର ପରିଷଦ କାର୍ଯ୍ୟାଳୟ : ବ୍ରଜରାଜନଗର

**OFFICE OF MUNICIPAL COUNCIL : BRAJRAJNAGAR**

At/Po- Lamtibahal Dist- Jharsuguda, Odisha Phone No- 8457812260 Mail- eobrjnmpl@gmail.com

C-2973 No. 604 / Dt. 02.02.2024

**Quotation Call Notice**

Quotations in sealed covers in are invited from the intending firms/ suppliers for supply of **sanitary materials** as per the list contained in the quotation schedule to Brajrajnagar Municipality for sanitation use. The Quotationer must submit Xerox copy of GST registration/ clearance certificate/ PAN number alongwith their quotations papers ,Failing which the Quotation shall not be entertained. Quotations will be received till **12.30.P.M** on **Dt. 12.02.2024** which will be opened at **4.00P.M** on the same day in presence of the Quotationers or their authorized representative. Quotations can also be sent by Registered post/Speed post which should reach the undersigned within the stipulated date & time. Any quotation received beyond the above stipulated date & time shall not be entertained. Quotation Schedule can be obtained on payment of non- refundable amount of Rs.1000/-(One Thousand) only for quotation schedule from the office of the Brajrajnagar Municipality during the working days which is non- refundable.

The authority reserves the right to accept or cancel any or all the quotations without assigning any reason thereof.

Executive Officer
Brajrajnagar Municipality

OIPR-13099/11/0059/2324

Phone-06842-253708
E-mail: rw_phulbani@yahoo.co.in

O-2428

GOVERNMENT OF ODISHA
OFFICE OF THE SUPERINTENDING ENGINEER
RURAL WORKS DIVISION, PHULBANI

No.....639.....RWDP, Dated the 02.02.2024

**Government of Odisha e-Procurement Notice**
**Bid Identification No. Online Tender/15/EERWD PHULBANI/ 2023-24**

| | | | |
|---|---|---|---|
| 1 | Name of the work | :: | Building Work (2Nos.) |
| 2 | Estimated cost | :: | Rs. 5.89 Lakhs |
| 3 | Period of Completion | :: | One Calendar month |
| 4 | Date & Time of availability of Bid documents in the Portal | :: | From 08.02.2024 10.00 AM.to 16.02.2024 Up to 5.00 PM |
| 5 | Last Date/ Time for receipt of Bids in the Portal | :: | 16.02.2024 up to 5.00 PM |
| 6 | Name and address of the Officer Inviting Bid | :: | Executive Engineer, Rural Works Division, Phulbani |

Further details can be seen from the e-procurement portal website www.tendersodisha.gov.in

*Executive Engineer*
*Rural Works Division*
*Phulbani*

OIPR-25077/11/0016/2324

O-2385

*By E_Mail/e-Despatch*
*E_MailID :serw_balasore@yahoo.in*
*Ph-No-06782/260318*
*Balia,Balasore*

## OFFICE OF THE CHIEF CONSTRUCTION ENGINEER
## RURAL WORKS CIRCLE, BALASORE

***"e" Procurement Notice for Road Work***

**Identification No.- Online Tender- Road N.C.B. No. 73 for 2023-24**

Letter No. 474 Date 31.01.2024

1. Name of the work : - **SACI and SDMF**
2. Total No. of work : - **02 Nos. of work.**
3. Estimated Cost : - From **Rs. 423.99** lakhs to **1977.44** Lakhs(Approximately)
4. Eligible Class of Contractor: - As per annexure.
5. Period of Completion : - As per annexure.
6. Other details:-

| Procurement Officer | Bid Identification No. | Availability of tender On-line for bidding | | Last Date & Time of seeking Tender Clarification. | Date & Time of Opening of Tender in O/O S.E.R.W. Circle, Balasore | |
|---|---|---|---|---|---|---|
| | | From | To | | Technical Bid | Financial Bid |
| 1 | 2 | 3 | 4 | 5 | 6 | 7 |
| Chief Construction Engineer, Rural Works Circle,Balasore | NCB No.-73 | 05.02.2024 at 11.00 A.M | 20.02.2024 Up to 5.00 P.M. | 19.02.2024 Up to 5.00 P.M. | 21.02.2024 at 11.00 A.M. | Will be intimated later |

- **Further details can be seen from the website: www.tendersodisha.gov.in**

Chief ConstructionEngineer,
R.W. Circle, Balasore.

OIPR-25105/11/0094/2324

## obcc

CAD-3971

ଓଡ଼ିଶା ସେତୁ ଓ ନିର୍ମାଣ ନିଗମ ଲିଃ
(ଓଡ଼ିଶା ସରକାରଙ୍କ ପୂର୍ତ୍ତ ବିଭାଗ ଅଧିନର ଏକ ଉଦ୍ୟୋଗ)

**ODISHA BRIDGE & CONSTRUCTION CORPORATION LIMITED**
(A Government of Odisha Undertaking under Works Department)

No. 1129 Date: 02.02.2024
File: SMT-1999

**NOTICE INVITING TENDER**

| | | | |
|---|---|---|---|
| 1. | **Name of Work** | : | **Supply, Fitting & Fixing of SS 304 Grade Barricade Railing with Bench in the proposed Darshan queue for Shree Mandira, Puri on Turnkey Basis.** |
| 2. | **Bid Identification No** | : | 92/Tender/OBCC/2023-24 |
| 3. | **Class of Contractor** | : | Registered Indian Firm & Authorized dealer of Similar Nature of work. |
| 4. | **Bid Processing fee (only in online mode)** | : | ₹ 11,800.00 (Including GST) |
| 5. | **Date of availability of bid document in e-procurement portal** | : | From Dt.08.02.2024 |
| 6. | **Last Date & time of receipt of online bid** | : | Up to 4.00 PM on 16.02.2024 |
| 7. | **Date of Bid Opening** | : | 16.02.2024 at 5.30 PM |
| 8. | **Project Completion Duration** | : | 2 (Two) Calendar Months |

10. Further details can be seen from the e-Procurement portal https://www.tendersodisha.gov.in.
11. OBCC has the right to accept or reject the Notice / RFP without assigning any reasons thereof.

**Engineer-In-Chief**

OIPR-34161/11/0112/2324

## GOVERNMENT OF ODISHA

A-1389

**OFFICE OF THE EXECUTIVE ENGINEER**
**KEONJHAR IRRIGATION DIVISION, KEONJHAR**
**Notice Invitation of Tenders**
**e-Procurement Notice No.-04/2023-24 on dated 31.01.2024**
**Email: eekjrirrdivn@gmail.com**

| | | | |
|---|---|---|---|
| 1 | **Nature of the work** | : | Boundary Wall Works |
| 2 | **No.of Works** | : | 1(One) no |
| 3 | **Value of Works** | : | Rs 33.88 Lakhs |
| 4 | **Tender paper cost** | | Refer to DTCN |
| 5 | **EMD/Bid Security** | | Refer to DTCN |
| 6 | **Period of Completion** | | Refer to DTCN |
| 7 | **Class of Conctractors** | : | Refer to DTCN |
| 8 | **Procurement officer** | : | Executive Engineer, Keonjhar Irrigation Division, Keonjhar |
| 9 | **Bid Identification no.** | | KIDN-17/2023-24 |
| 10 | **Availability of Tender for Online Bidding** | : | From 10 AM Dt 03.02.2024 to 5.30 PM Dt 12.02.2024 |
| 11 | **Date and Time for Tender Opening** | : | Dt. 13.02.2024 @ 11 AM onwards in O/o the Executive Engineer, Keonjhar Irrigation Division, Keonjhar |
| 12 | **Date and Time for lottery (If required)** | : | Dt 15.12.2024 @ 11 AM onwards in O/o the Executive Engineer, Keonjhar Irrigation Division, Keonjhar |

The Bidders have to participate in ONLINE bidding only. Further details can be seen from the e-procurement portal: www.tendersodisha.gov.in .Any addendum/corrigendum/cancellation of tenders can be seen from the above portal.

Executive Engineer
Keonjhar Irrigation Division
Keonjhar

OIPR-32476/11/0007/2324

A-1360

Phone No. (0663)-2412791 (Off.)
Email: eemisbp@yahoo.co.in

GOVERNMENT OF ODISHA
DEPARTMENT OF WATER RESOURCES
OFFICE OF THE SUPERINTENDING ENGINEER, MINOR IRRIGATION DIVISION, SAMBALPUR
No. 444 / Date, 30.01.2024
e-PROCUREMENT NOTICE
BID REF No.: SE, MID, SBP/15/2023-24

| | | |
|---|---|---|
| Name of work | : | Civil Construction Works |
| No. of works | : | 14(Fourteen) Nos. |
| Estimated cost | : | Varies from approximately Rs. 3.97 lakh to Rs 58.14 lakh for 14 Nos. of works (Rs. 160.58 Lakh) |
| Tender paper cost | : | Referred to DTCN. |
| Period of completion | : | Referred to DTCN. |
| Availability of bid through online | : | From dt. 06.02.2024 at 11.00 AM to dt. 15.02.2024 up to 05.30 PM in website(www.tendersorissa.gov.in) |
| Period of receipt of bid through online | : | From dt. 06.02.2024 at 11.00 AM to dt. 15.02.2024 up to 05.30 PM through online. |
| Date of opening of bid documents | : | On dt. 16.02.2024 at 11.00 AM. onwards. |
| Digital signature certificate of Bidder | : | The bidder must possess compatible digital signature certificate (DSC) of Class-II or Class-III. |

**The detail tender call notice can also be seen in the DOWR website- http://dowrorissa.gov.in**

| | | |
|---|---|---|
| Name & Address of the OIT | : | Superintending Engineer, M.I.Division, Sambalpur At-Molijharan,PO-B.S.S.Nagar,Dist:-Sambalpur PIN-768001, Ph-0663-2412791, E-mail ID-eemisbp@yahoo.co.in |
| Further details can be seen from the e-Procurement market place. | : | http://tendersorissa.gov.in |

Superintending Engineer
M.I.Division,Sambalpur.

OIPR-32036/11/0022/2324

X-27

OFFICE OF THE
**SPECIAL PLANNING AUTHORITY**
**BHADRAK**

**TENDER CALL NOTICE**

**(Through E-Procurement)**
**Tender Reference No:SPA-BDK-02-2023-24**
**Tender Call Notice No. 76/SPA/dt. 03.02.2024**

| | | |
|---|---|---|
| 1. | Name of the work | : Individual Civil construction works as per DTCN published in the website |
| 2. | No of works put to tender | : Two Nos. Civil Construction works |
| 3. | Estimated cost | : As per DTCN |
| 4. | Period of completion | : As per DTCN |
| 5. | Date and time of availability | : From 10.00 hours of Dt.07.02.24 to 17.00 hours of Dt.15.02.24 of bid document in the portal |
| 6. | Mode of deposit towards cost of Bid document & EMD | : Online |
| 7. | Date and time of opening of bid | : 11.00 hours and onwards of Dt. 16.02.24 |
| 8. | Name and address of the Officer Inviting Bid | : Special Planning Authority, Bhadrak. |

Further details can be seen from the e-procurement portal "https://tendersorissa.gov.in" or "http://tenders.ori.nic.in/nicgep/app"

Special Planning Authority,
Bhadrak.

OIPR-13071/11/0002/2324

**OFFICE OF THE SUPERINTENDING ENGINEER, RWS&S DIVISION, BALASORE**
**Tel: 06782-262249, Fax: 262931, email: eerwss_bls@nic.in, eerwssbls@gmail.com.**
**NATIONAL COMPETITIVE BIDDING THROUGH e-Tendering**
***Identification No. 40 / 2023-24 Dt. 30.01.2024***

The *Superintending Engineer, RWS&S Division, Balasore* on behalf of the Governor of Odisha invites bids from bidders of eligible class registered with the Odisha State Government and bidders of equivalent Grade / Class registered with Central Government / MES / Railways for the works detailed in the table below to be eventually drawn up in P1 contract with design and execution of the following Piped Water Supply Projects.

| | | |
|---|---|---|
| 1. | Nos. of Work | : 1 No. Building work |
| 2. | Estimated cost | : Rs. 27.40 lakhs |
| 3. | Period of completion | 90 days |
| 4. | Availability of bid document in Portal. | Dt. 05.02.2024 at 10.00 hours to 19.02.2024 up to 17.00 hours through online. |
| 5. | Seeking of Clarification | : Dt. 07.02.2024 at 10.00 hours to Dt. 13.02.2024 up to 15.00 hours |
| 6. | Date of opening of Bid | : Dt. 20.02.2024 at 11.00 hours in the O/O EE, RWSS Division, Balasore. |
| 7. | Name and address of the Officer Inviting Tender | :Superintending Engineer, RWS&S Division, Balasore |

Bid Cost will be receipt through electronic payment by NEFT / RTGS.
Further details can be seen from the e-Procurement Portal: http://tendersodisha.gov.in

SUPERINTENDING ENGINEER,
RWS&S DIVISION, BALASORE

OIPR-25013/11/0019/2324 O-2337

O-2410

*By E_Mail/e-Despatch*
*E_MailID :serw_balasore@yahoo.in*
*Ph-No-06782/260318*
*Balia,Balasore*

## OFFICE OF THE CHIEF CONSTRUCTION ENGINEER
## RURAL WORKS CIRCLE, BALASORE

***"e" Procurement Notice for Road Work***

**Identification No.- Online Tender- Road N.C.B. No. 75 for 2023-24**

Letter No. /WE, Date.

1. Name of the work :- **Road under MMSY-TRIP**
2. Total No. of work :- **3 Nos. of Roads.**
3. Estimated Cost :- From **Rs. 436.81lakhs** to **Rs. 670.80** lakhs(Approximately)
4. Eligible Class of Contractor :- "A" & "Special" Class(of Odisha P.W.D.) or relevant Class of other Licensing authorities (as per annexure)
5. Period of Completion :- From 09 (Nine) to 11(Eleven)Calendar months for the work.
6. Other details :-

| Procurement Officer | Bid Identification No. | Availability of tender On-line for bidding | | Last Date & Time of seeking Tender Clarification. | Date & Time of Opening of Tender in O/O S.E.R.W. Circle, Balasore | |
|---|---|---|---|---|---|---|
| | | From | To | | Technical Bid | Financial Bid |
| 1 | 2 | 3 | 4 | 5 | 6 | 7 |
| Chief Construction Engineer, Rural Works Circle,Balasore | NCB No.-75 | 05.02.2024 at 10.00 A.M | 13.02.2024 Up to 5.00 P.M. | 12.02.2024 Up to 5.00 P.M. | 15.02.2024 at 10.00 P.M. | Will be intimated later |

- **Further details can be seen from the website: www.tendersodisha.gov.in**

Sd/- N.V HariharRao
Chief ConstructionEngineer,
R.W. Circle, Balasore.

OIPR-25105/11/0096/2324

## GOVERNMENT OF ODISHA

A-1413

**DEPARTMENT OF WATER RESOURCES**
**OFFICE OF THE SUPERINTENDING ENGINEER,**
**DEO CANAL DIVISION, KARANJIA**
**AT/PO: KARANJIA, DIST.: MA YURBHANJ-757037**
**Tel:06796-220124, E-mail:eedcd2016@gmail.com**
**"e" Procurement Notice**

**Bid Identification No.: 05/SEDCD of 2023-24(Online)**

| | | |
|---|---|---|
| Name of Work | : | As per Detailed Tender Call Notice |
| Total No. of Packages | : | 01 (One) |
| Estimated cost of Package | : | **25.42 Lakh** |
| Period of Completion | : | 3 months |
| Class of Contractor | : | "C & B" |
| Other Details | : | |

| Procurement Officer | Bid-Identification No. | Availability of tender on-line for biding | |
|---|---|---|---|
| | | From | To |
| Superintending Engineer, Deo Canal Division, Karanjia | 05/SEDCD of 2023-24 (on-line) | **05.02.2024** at 10.00 AM | **15.02.2024** up to 05.00 PM |

Further details can be seen from the Govt. web site www.tendersodisha.gov.in.
Any addendum/corrigendum/cancellation of tender can also be seen in the said Website.

Superintending Engineer,
Deo Canal Division, Karanjia.

OIPR-32380/11/0007/2324

O-2419

E-mail: eerw_ptng@yahoo.in
Phone No – 06658-222121

GOVT OF ODISHA
OFFICE OF THE SUPERINTENDING ENGINEER,
RURAL WORKS DIVISION PATNAGARH
**e Procurement Notice**

IFB IDENTIFICATION NO. **EEPTNG- Online -15/2023-24**

| | | | |
|---|---|---|---|
| 1. | Name of work | : | Special Repair of Roads & Buildings works |
| 2. | Total no of work | : | 03 (Three) Nos Road & 02 (Two) Nos Buildings |
| 3. | Time for completion | : | 01 (One) Calendar month |
| 4. | Approximate estimated cost | | 4.24 Lakh to 26.47 lakh |
| 5. | Mode of Submission of tender | : | Tender should be submitted online in **www.tendersorissa.gov.in** |
| 6. | **Other details are as follow** | | |

| Procurement Officer | Bid Identification No. | Availability of Tender online for bidding | | Last date and time of seeking tender clarification | Date & time of opening of tender |
|---|---|---|---|---|---|
| | | From | To | | |
| Executive Engineer, R.W.Divn., Patnagarh | EEPTNG-Online-15/2023-24 | 05.02.2024 at 11.00 AM | 12.02.2024 upto 5.00 P.M | 09.02.2024 upto 5.00 PM | 13.02.2024 at 11.000 A.M |

- Further details can be seen from the website **www.tendersorissa.gov.in**
- Any Corrigendum/Addendum will be displayed in the above e tender website only.

Executive Engineer
R.W.Division, Patnagarh

OIPR-25154/11/0022/2324

## ଭାରସାମ୍ୟ ହରାଇ ସ୍କର୍ପିଓ ଦୁର୍ଘଟଣାଗ୍ରସ୍ତ, ୪ ଆହତ

**ସୋର, ୩।୨(ସମିସ)**: ସୋର ଥାନା ୧୬ ନମ୍ବର ଜାତୀୟ ରାଜପଥ ଅଲିପୁର ଛକ ନିକଟରେ ଆଜି ଅପରାହ୍ନରେ ଭାରସାମ୍ୟ ହରାଇ ଏକ ସ୍କର୍ପିଓ ଦୁର୍ଘଟଣାଗ୍ରସ୍ତ ହେବା ଫଳରେ ଚାରିଜଣ ଆହତ ହୋଇ ସୋର ମେଡିକାଲରେ ଭର୍ତ୍ତି ହୋଇଛନ୍ତି । ପଶ୍ଚିମବଙ୍ଗ ଅର୍ଥମନ୍ତ୍ରୀଙ୍କ ସ୍ୱାମୀ ସମୀର ବୋଷ(୭୩) ସାଥି ମାନଙ୍କ ସହ ଭୁବନେଶ୍ୱରର ଏକ ସୋ'ରେ ଯୋଗଦେବା ପାଇଁ ଯାଉଥିବା ବେଳେ ଏହି ଛକ ନିକଟରେ ଗାଡିର ଷ୍ଟିୟରିଂ ଜାମ ହେବାରୁ ଭାରସାମ୍ୟ ହରାଇ ସ୍କର୍ପିଓ ଟି ଦୁର୍ଘଟଣାଗ୍ରସ୍ତ ହୋଇଥିଲା । ଫଳରେ ଗାଡ଼ିରେ ଥିବା ପାଞ୍ଚ ଜଣଙ୍କ ମଧ୍ୟରେ ଶ୍ରୀ ବୋଷଙ୍କ ସମେତ ଏସ ରମଣ, ଏସ ଚାଟାର୍ଜି(୫୩) ଏବଂ ଶ୍ୟାମଲ ବୋଷ (୬୨) ଆହତ ହୋଇଥିଲେ । ଖବର ପାଇ ଜାତୀୟ ରାଜପଥ ପାଟ୍ରୋଲିଙ୍ଗ ପୁଲିସ ସେଠାରେ ପହଞ୍ଚି ସେମାନଙ୍କୁ ଉଦ୍ଧାର କରି ସୋର ଡାକ୍ତରଖାନାରେ ଭର୍ତ୍ତି କରିଥିଲେ । ସେଠାରେ ଏସ ଚାଟାର୍ଜି ଏବଂ ଶ୍ୟାମଲ ବୋଷଙ୍କ ଅବସ୍ଥା ଗୁରୁତର ଥିବାରୁ ଡାକ୍ତର ତାଙ୍କୁ ଭୁବନେଶ୍ୱର ସ୍ଥାନାନ୍ତର କରିଥିଲେ । ଖବର ପାଇ ସୋର ପୁଲିସ ଡାକ୍ତରଖାନାରେ ପହଞ୍ଚି ସମସ୍ତଙ୍କୁ ଚିକିତ୍ସାରେ ସହାୟତା କରିବା ସହିତ ଗାଡିଟିକୁ ଜବତ କରି ଥାନାରେ ରଖିଥିବା ଜଣାପଡ଼ିଛି ।

## ଗୋରୁ ବୋଝେଇ ଦୁଇ ଅଟୋକୁ ଅଟକାଇ ଚାଳକଙ୍କୁ ମାଡ଼

**ସୋର, ୩।୨(ସମିସ)**: ସୋର ଥାନା କଲେଜଛକ ନିକଟରେ ଆଜି ସକାଳେ ଦୁଇଟି ବେଆଇନ ଗୋରୁ ବୋଝେଇ ଅଟୋକୁ ଅଟକାଇବା ବେଳେ କିଛି ଅଜଣା ଯୁବକ ଜଣେ ଡ୍ରାଇଭରକୁ ମାଡ଼ ମାରିବାରୁ ଡ୍ରାଇଭର ଜଣକ ଗୁରୁତର ଆହତ ହୋଇ ପ୍ରଥମେ ସୋର ଏବଂ ପରେ ବାଲେଶ୍ୱର ମୁଖ୍ୟ ଚିକିତ୍ସାଳୟକୁ ସ୍ଥାନାନ୍ତରିତ ହୋଇଛନ୍ତି । ସୂଚନା ଅନୁସାରେ ଆଜି ସକାଳେ ଦୁଇଟି ଅଟୋରେ ୧୦ଟି ଗୋରୁ ବୋଝେଇ କରି ଖଇରାରୁ ସୋର ଅଭିମୁଖେ ଆସୁଥିବା ବେଳେ କିଛି ଯୁବକ ଅଟୋ ଦୁଇଟିକୁ ଅଟକାଇ ଥିଲେ । ଏହି ସମୟରେ ଜଣେ ଅଟୋର ଚାଳକ ଘଟଣାସ୍ଥଳରୁ କୌଶଳକ୍ରମେ ଫେରାର ହୋଇଯାଇଥିବା ବେଳେ ଅନ୍ୟ ଜଣେ ଚାଳକ ପଠାଣମହଲ୍ଲା ଗ୍ରାମର ସେକ ରିୟାଜୁଦ୍ଦିନକୁ ମାଡ଼ ମାରି ଅଜଣା ଯୁବକ ମାନେ ଫେରାର ହୋଇଯାଇଥିଲେ । ଫଳରେ ସେ ଗୁରୁତର ଆହତ ହୋଇଥିଲେ । ଖବରପାଇ ସୋର ପୁଲିସ ଘଟଣାସ୍ଥଳରେ ପହଞ୍ଚି ରିୟାଜୁଦ୍ଦିନକୁ ଉଦ୍ଧାର କରି ସୋର ଡାକ୍ତରଖାନାରେ ଭର୍ତ୍ତି କରିଥିଲେ । ସେଠାରେ ତାଙ୍କର ଅବସ୍ଥା ଗୁରୁତର ଥିବାରୁ ତାଙ୍କୁ ବାଲେଶ୍ୱର ମୁଖ୍ୟ ଚିକିତ୍ସାଳୟକୁ ସ୍ଥାନାନ୍ତର କରାଯାଇଥିଲା । ପୁଲିସ ଅଟୋ ଦୁଇଟିକୁ ଜବତ କରିବା ସହିତ ୧୦ ଟି ଗୋରୁକୁ ଉଦ୍ଧାର କରି ସୋର ଗୋଶାଳାରେ ଛାଡିଥିବା ଜଣାପଡ଼ିଛି ।

## ଡମ୍ପରକୁ ଧକ୍କାଦେଲା ବରଯାତ୍ରୀ ବୋଲେରୋ, ୭ ଗୁରୁତର

**ସୋର, ୩।୨ (ସମିସ)**: ସୋର ଥାନା ୧୬ ନମ୍ବର ଜାତୀୟ ରାଜପଥ ଦହିସଡା ମଡ଼ର୍ଣ୍ଣ ହୋଟେଲ ନିକଟରେ ଶନିବାର ଭୋର ସମୟରେ ଏକ ବୋଲେରୋ ବାଲି ବୋଝେଇ ଡମ୍ପର ପଛରୁ ଧକା ଦେବା ଫଳରେ ସାତଜଣ ବରଯାତ୍ରୀ ଗୁରୁତର ଆହତ ହୋଇ ସୋର ମେଡିକାଲରେ ଭର୍ତ୍ତି ହୋଇଛନ୍ତି । ବାଲେଶ୍ୱର ସଦର ବ୍ଲକ ଅନ୍ତର୍ଗତ ପାରଦୀପା ଗ୍ରାମର ୯ ଜଣ ବରଯାତ୍ରୀଙ୍କୁ ନେଇ କଟକରୁ ପାରଦୀପା ଗ୍ରାମକୁ ଫେରୁଥିବା ବେଳେ ଏହି ସ୍ଥାନରେ ଏକ ବାଲି ବୋଝେଇ ଡମ୍ପର ରାସ୍ତା ଉପରେ ଛିଡା ହୋଇଥିବା ବେଳେ ବୋଲେରୋଟି ଡମ୍ପର ପଛରୁ ଧକା ଦେଇଥିଲା । ଫଳରେ ବୋଲେରୋରେ ଥିବା ୯ ଜଣଙ୍କ ମଧ୍ୟରୁ ୭ ଜଣ ଗୁରୁତର ଆହତ ହୋଇଥିଲେ । ଫଳରେ ସ୍ଥାନୀୟ ଲୋକେ ସମସ୍ତଙ୍କୁ ଉଦ୍ଧାର କରି ସୋର ମେଡିକାଲରେ ଭର୍ତ୍ତି କରିଥିଲେ । ସେଠାରେ ଡାକ୍ତର ପ୍ରାଥମିକ ଚିକିତ୍ସା ପରେ ସମସ୍ତଙ୍କୁ ବାଲେଶ୍ୱର ମୁଖ୍ୟ ଚିକିତ୍ସାଳୟକୁ ସ୍ଥାନାନ୍ତରିତ କରିଛନ୍ତି । ଖବରପାଇ ସୋର ପୁଲିସ ଘଟଣାସ୍ଥଳରେ ପହଞ୍ଚି ବୋଲେରୋ ଟିକୁ ଜବତ କରି ଥାନାକୁ ଆଣିଛନ୍ତି । ଗୁରୁତର ଆହତ ମାନେ ହେଲେ ପାରଦୀପା ଗ୍ରାମର ପ୍ରଭାତ କୁମାର ପାତ୍ର, ପ୍ରହଲ୍ଲାଦ ମନ୍ତ୍ରୀ, ଧୀରେନ୍ଦ୍ର କୁମାର ପାତ୍ର, ଖନ୍ତାପଡ଼ା ଅଞ୍ଚଳର ସୁମନ୍ତ ମହାଳିକ, ଶୁଭମ ମହାଳିକ ସୋମନାଥପୁର ଗ୍ରାମର ମଣିଭଦ୍ର ଦାସ । ଦୁର୍ଘଟଣା ପରେ ବାଲି ବୋଝେଇ ଡମ୍ପର ଟି ଘଟଣା ସ୍ଥଳରୁ ଫେରାର ହୋଇଯାଇଛି ।

## କୋଇଲା ବୋଝେଇ ଟ୍ରେନର ୩ଟି ବଗିରେ ଲାଗିଲା ନିଆଁ

**ସୋର, ୩।୨ (ସମିସ)**: ସୋର ରେଳ ଷ୍ଟେସନରେ ଶନିବାର ସକାଳେ ଏକ କୋଇଲା ବୋଝେଇ ଟ୍ରେନର ୩ ଟି ବଗିରେ ନିଆଁ ଲାଗିଥିବା ଜଣାପଡ଼ିଛି । ଏହି କୋଇଲା ବୋଝେଇ ଟ୍ରେନଟି କୋଇଲା ବୋଝେଇ କରି ଖଡ଼ଗପୁର ଅଭିମୁଖେ ଯାଉଥିଲା । କିନ୍ତୁ ମାର୍କୋଣା ରେଳ ଷ୍ଟେସନରୁ ନିଆଁ ଲାଗିଥିବାର ଷ୍ଟେସନ ମାଷ୍ଟର ଦେଖି ସୋର ଷ୍ଟେସନ ମାଷ୍ଟରଙ୍କୁ ଖବର ଦେଇଥିଲେ । ଫଳରେ ସୋର ଷ୍ଟେସନ ମାଷ୍ଟରଙ୍କ ନିକଟରୁ ଖବର ପାଇ ଅଗ୍ନିଶମ ବିଭାଗର ଏକ ଦମକଳ ଘଟଣା ସ୍ଥଳରେ ପହଞ୍ଚି ନିଆଁକୁ ଆୟତ୍ତ କରିବା ପରେ ଟ୍ରେନଟି ଗନ୍ତବ୍ୟସ୍ଥଳକୁ ଯାଇଥିବା ଜଣାପଡ଼ିଛି ।

## ପୁଅ ଆଗରେ ଚାଲିଗଲା ବାପାର ଜୀବନ

**ଜଳେଶ୍ୱର ବ୍ଲକ, ୩।୨(ସମିସ)**: ଜଳେଶ୍ୱର ବ୍ଲକ ମହମ୍ମଦ ନଗର ପାଟଣା ପଞ୍ଚାୟତର ସେକସରାଇ ଗ୍ରାମର ସମାଜସେବୀ, ବିଜେପି ଦଳର ଛାମୁଆ ନେତା ସୁଦର୍ଶନ ମାଇତିଙ୍କର ଦୁର୍ଘଟଣାରେ ମୃତ୍ୟୁ ହୋଇଛି । ସୁଦର୍ଶନଙ୍କ ପୁଅ ନବମ ଶ୍ରେଣୀରେ ପାଠ ପଢୁଥିବା ବେଳେ ପ୍ରତିଦିନ ସନ୍ଧ୍ୟାରେ ସେ ପାଟଣା ଗ୍ରାମକୁ ଟ୍ୟୁସନ ପଢ଼ିବାକୁ ଯାଇଥାଏ । ଗତକାଲି ଶୁକ୍ରବାର ରାତି ପ୍ରାୟ ୮ ଟା ୫୦ମିନିଟ ସମୟରେ ତାଙ୍କ ପୁଅ ସାଇକେଲରେ ଆଗରେ ଚାଲିଥିବା ବେଳେ ପଛରେ ଏକ୍ ବାଇକରେ ସୁଦର୍ଶନ ଲାଇଟ୍ ଦେଖାଇ ଚାଲିଥିଲେ । ଠିକ୍ ଏହି ସମୟରେ ବିପରୀତ ଦିଗରୁ ଆସୁଥିବା ଏକ ବାଇକ ସୁଦର୍ଶନଙ୍କୁ ଆଗରୁ ଧକ୍କା ଦେବା ଫଳରେ ଗୁରୁତର ଆହତ ହୋଇଥିଲେ । ପରେ ଗୁରୁତର ଅବସ୍ଥାରେ ସୁଦର୍ଶନଙ୍କୁ ବସ୍ତା ଗୋଷ୍ଠୀ ସ୍ୱାସ୍ଥ୍ୟ କେନ୍ଦ୍ରକୁ ନିଆ ଯାଇଥିବା ବେଳେ ସେଠାରେ ଡାକ୍ତର ତାଙ୍କୁ ମୃତ ଘୋଷଣା କରିଥିଲେ । ତାଙ୍କ ମୃତ୍ୟୁରେ ମହମ୍ମଦ ନଗର ପାଟଣା ପଞ୍ଚାୟତର ସରପଞ୍ଚ ଅରୁଣ କୁମାର ସେନାପତି, ସମାଜସେବୀ ହରିପଦ ମାନ୍ନା, ଖୋକନ ଜେନା, ଚନ୍ଦନ ମାନ୍ନାଙ୍କ ସହ ବ୍ଲକ ଅଧ୍ୟକ୍ଷ ମାନସ ଜେନା, ସିଦ୍ଧାର୍ଥ ଶଙ୍କର ପାଳ, ଫାଲଗୁନି ପାଣିଗ୍ରାହୀ, ତପନ କୁମାର ବିଶ୍ୱାଳ ପ୍ରମୁଖ ଗଭୀର ଶୋକବ୍ୟକ୍ତ କରିଛନ୍ତି ।

## ଟ୍ରାକ୍ଟର ଧକ୍କାରେ ଶିଶୁକନ୍ୟାର ମୃତ୍ୟୁ

**ଚୌକି, ୩।୨(ସମିସ)** : ଭୋଗରାଇ ବ୍ଲକ ଅନ୍ତର୍ଗତ ଦେହୁର୍ଦ୍ଦା ପଞ୍ଚାୟତ ଅଧିନସ୍ତ ନିଧୁବଣି ଛକ ଠାରେ ଏକ ଦ୍ରୁତଗାମୀ ଟ୍ରାକ୍ଟର ଧକ୍କାରେ ୫ବର୍ଷ ବୟସର ଜଣେ ଝିଅର ମୃତ୍ୟୁ ହୋଇଛି । ସୂଚନାଯୋଗ୍ୟ ଯେ ନିଧୁବଣି ଗ୍ରାମର ପ୍ରଦୀପ ବାରିକ ଥାନାଛକରୁ ତାଙ୍କର ୫ବର୍ଷ ର ଝିଅ ସୁପ୍ରିୟା କୁ ନେଇ ଏକ ବାଇକ୍ ଯୋଗେ ଘରକୁ ଆସୁଥିଲେ । ଏହି ରାସ୍ତା ର ନିଧୁବଣୀ ଠାରେ ଥିବା ଗ୍ରୀଲ୍ ୱାର୍କସପ ସମ୍ମୁଖରେ ଦେଉଳା ହାଟ ପଟରୁ ଆସୁଥିବା ଏକ ଦ୍ରୁତଗାମୀ ଟ୍ରାକ୍ଟର ତାଙ୍କୁ ସମ୍ମୁଖରେ ଧକ୍କା ଦେଇଥିଲା । ବାଇକ ଚଳାଉଥିବା ପ୍ରଦୀପ ରାସ୍ତା ପାଶ୍ୱକୁ ଛିଟିକି ପଡ଼ିଥିବା ସମୟରେ ଝିଅ ସୁପ୍ରିୟା ମଧ୍ୟ ରାସ୍ତା ଉପରେ ପଡ଼ିଯାଇଥିଲା । ଫଳରେ ଟ୍ରାକ୍ଟରଟି ଝିଅ ଉପରେ ମାଡ଼ିଯାଇ ଥିଲା । ଗୁରୁତର ସୁପ୍ରିୟା ଙ୍କୁ ପ୍ରଥମେ ଜଳେଶ୍ୱରପୁର ଗୋଷ୍ଠୀ ସ୍ୱାସ୍ଥ୍ୟ କେନ୍ଦ୍ରକୁ ନିଆ ଯାଇଥିଲା । ମାତ୍ର ସେଠାରେ ଡାକ୍ତର ତାଙ୍କୁ ମୃତ ଘୋଷଣା କରିଥିଲେ । ଶବ ବ୍ୟବଚ୍ଛେଦ କରିବାପରେ ପରିବାର ଲୋକଙ୍କୁ ହସ୍ତାନ୍ତର କରାଯିବାର ସୂଚନା ମିଳିଛି ।

## ସଡ଼କ ଦୁର୍ଘଟଣାରେ ଷଣ୍ଢ ସହ ଦୁଇ ଗୁରୁତର

**ଚୌକି, ୩।୨ (ସମିସ)** : ଜଳେଶ୍ୱର ଚନ୍ଦନେଶ୍ୱର ୫୭ ନମ୍ବର ରାଜ୍ୟରାଜପଥ ଚୌକି ଛକ ନିକଟରେ ଆଜି ଏକ ଷଣ୍ଢକୁ ବାଇକ ଧକ୍କା ଦେବାରୁ ଷଣ୍ଢ ସମେତ ଦୁଇ ଗୁରୁତର ହୋଇଥିବା ଜଣାପଡ଼ିଛି । ଗୁରୁତର ମାନଙ୍କୁ ସ୍ଥାନୀୟ ଲୋକଙ୍କ ସହାୟିତା ରେ ଜଳେଶ୍ୱରପୁର ଗୋଷ୍ଠୀ ସ୍ୱାସ୍ଥ୍ୟ କେନ୍ଦ୍ରକୁ ଆମ୍ବୁଲାନ୍ସ ଯୋଗେ ପଠାଯାଇଥିବା ବେଳେ ଘଟଣା ସ୍ଥଳରେ ବଜାରଙ୍ଗ ଦଳର କାର୍ଯ୍ୟକର୍ତ୍ତା ମାନେ ପହଞ୍ଚି ଆହତ ଷଣ୍ଢକୁ ଉଦ୍ଧାର କରି ପ୍ରାଣୀ ଚିକିତ୍ସାଳୟକୁ ଚିକିତ୍ସା ନିମନ୍ତେ ଯୋଗାଯୋଗ କରାଯାଇଥିଲା । ମାତ୍ର ପ୍ରାଣୀ ଚିକିତ୍ସକ ମାନେ ଧାରଣାରେ ବସିଥିବା ନେଇ ସହଯୋଗ ନକରିବାରୁ ଘରୋଇ ଡାକ୍ତର ଙ୍କ ଦ୍?ାରା ଚିକିତ୍ସା କରାଉଥିବା ଜଣା ପଡ଼ିଛି । ତେବେ ଗୁରୁତର ହୋଇଥିବା ବ୍ୟକ୍ତି ମାନଙ୍କର ପରିଚୟ ଏପର୍ଯ୍ୟନ୍ତ ମିଳିପାରିନାହିଁ । ଦୁର୍ଘଟଣାଗ୍ରସ୍ତ ବାଇକ ଟିକୁ ଚୌକି ଠାରେ ରଖା ଯାଇଥିବା ଜଣାପଡ଼ିଛି । ଷଣ୍ଢକୁ ଉଦ୍ଧାର କାର୍ଯ୍ୟରେ ବଜରଙ୍ଗ ଦଳର ସୁଜନ କୁମାର ଘ?ାଇ ସମେତ ବହୁ କାର୍ଯ୍ୟକର୍ତା ମାନେ ଉପସ୍ଥିତ ଥିଲେ ।

### ଖବର ପ୍ରକାଶ ପରେ ପ୍ରଶାସନର ତତ୍ପରତା

# ଅତ୍ୟାଧୁନିକ ପରୀକ୍ଷାକେନ୍ଦ୍ର ଗୃହ କାର୍ଯ୍ୟର ତଦନ୍ତକଲେ ଯନ୍ତ୍ରୀ

**ବାହାନଗା, ୩।୧(ସମିସ) :**

'ସକାଳ' ପ୍ରଭାବ

ଗୋପାଳପୁର ଗୋଷ୍ଠୀ ସ୍ୱାସ୍ଥ୍ୟକେନ୍ଦ୍ରରେ ବିନା ଡ୍ରଇଂରେ ନିମ୍ନ ମାନର କାର୍ଯ୍ୟ ହେବା ନେଇ 'ସକାଳ'ରେ ଖବର ପ୍ରସାରଣ ପରେ ଆହ୍ୱନ ମୁଡ୍‌ରେ ଜିଲ୍ଲା ପ୍ରଶାସନ । ଖବର ପ୍ରସାରଣର କିଛି ଘଣ୍ଟା ମଧ୍ୟରେ ମେଡ଼ିକାଲରେ ପହଞ୍ଚି ତଦନ୍ତ ଆରମ୍ଭ କଲେ ଜାତୀୟ ଗ୍ରାମୀଣ ସ୍ୱାସ୍ଥ୍ୟ ମିଶନର ଆସିଷ୍ଟ ।।ଣ୍ଟ ଇଞ୍ଜିନିୟର । ଖବର ଅନୁସାରେ ବାଲେଶ୍ୱର ଜିଲ୍ଲା ବାହାନଗା ବ୍ଲକ ଗୋପାଳପୁର ଗୋଷ୍ଠୀ ସ୍ୱାସ୍ଥ୍ୟକେନ୍ଦ୍ର ଉପରେ ବାହାନଗା ବ୍ଲକ ସମେତ ରେମୁଣା ଏବଂ ସୋର ଅଞ୍ଚଳର ଲୋକେ ନିର୍ଭର କରିଥାନ୍ତି । ଏହାକୁ ଦୃଷ୍ଟିରେ ରଖି ମୁଖ୍ୟମନ୍ତ୍ରୀଙ୍କ ଅନୁମୋଦନ କ୍ରମେ ଏନଆରଏଚଏମ ପକ୍ଷରୁ ଗୋପାଳପୁର ଗୋଷ୍ଠୀ ସ୍ୱାସ୍ଥ୍ୟକେନ୍ଦ୍ର ପରିସରରେ ୭୦ ଲକ୍ଷ ୪୦ ହଜାର ଟଙ୍କା ବ୍ୟୟ ଅଟକଳରେ ନୂତନ 'ଅତ୍ୟାଧୁନିକ ପରୀକ୍ଷାକେନ୍ଦ୍ର' ଗୃହ ନିର୍ମାଣ କାର୍ଯ୍ୟ ଜାରି ରହିଛି । ଏହି କାର୍ଯ୍ୟକୁ ଭୁବନେଶ୍ୱର ଏନପିସିସି ଠିକାସଂସ୍ଥା ଟେଣ୍ଡର ନେଇ କାର୍ଯ୍ୟସ୍ଥଳୀରେ ବିନା ସୂଚନା ଫଳକରେ କାର୍ଯ୍ୟ ଜାରି ରଖିଥିଲା । ଏମିତି କି କାର୍ଯ୍ୟ ନିମ୍ନ ମାନର ହେଉଥିବା ନେଇ ଅଞ୍ଚଳବାସୀ ଅଭିଯୋଗ ଆଣିଥିଲେ । କାର୍ଯ୍ୟ ଆରମ୍ଭ ସମୟରେ ମେଟାଲ ନ ଗୋଳାଇ ତଳେ ବିଛାଇ ତା ଉପରେ ବାଲି ସିମେଣ୍ଟର ଶୁଖିଲା ମିଶ୍ରଣକୁ ପାକାଇ କାର୍ଯ୍ୟ କରିଥିବା ବେଳେ ଏବେ ଗ୍ରେଟବିମ ମଧ୍ୟରେ ବାଲି ବଦଳରେ ମାଟି ଭର୍ତ୍ତିକରି ଦେଇଥିଲା । ଏମିତି କି କାର୍ଯ୍ୟର ଡ୍ରଇଂ ବାବଦରେ ଅଞ୍ଚଳବାସୀ ପଚାରିବାରୁ କାର୍ଯ୍ୟର ତଦାରଖକରୁଥିବା ସୁପରଭାଇଜର ବିଦ୍ୟାଧର ବେହେରା ଏହି ମେଡ଼ିକାଲ ନିର୍ମାଣ ପାଇଁ ଡ୍ରଇଂ ହୋଇନାହିଁ, ବାଲିଆପାଳ ଡ୍ରଇଂ ମୁତାବକ କାର୍ଯ୍ୟ ହେଉଛି କହି ବିଭାଗୀୟ ଅଧିକାରୀଙ୍କ ଉପରକୁ ଦୋଷ ଠେଲିଥିଲେ । ଏ ବାବଦରେ 'ସକାଳ'ରେ ଅନୁସନ୍ଧାନ ମୂଳକ ଭାବେ 'ଗୋପାଳପୁର ମେଡ଼ିକାଲ, ବିନା ସୂଚନା ଫଳକରେ ଚାଲିଛି କାର୍ଯ୍ୟ, ନିମ୍ନମାନର ଅଭିଯୋଗ' ଶୀର୍ଷକ ଖବର ପ୍ରକାଶ ପାଇଥିଲା । ଖବର ପ୍ରକାଶ ପାଇବା ପରେ ଜିଲ୍ଲା ପ୍ରଶାସନ ଆହ୍ୱନ ମୁଡ୍‌କୁ ଆସିଥିଲା । ଆଜି ଅପରାହ୍ନ ସମୟରେ ଏନଆରଏଚଏମ ବିଭାଗ ବାଲେଶ୍ୱରର ଆସିଷ୍ଟାଣ୍ଟ ଇଞ୍ଜିନିୟର ମନୋରଞ୍ଜନ ବେହେରା ମେଡ଼ିକାଲରେ ପହଞ୍ଚି ତଦନ୍ତ ଆରମ୍ଭ କରିଛନ୍ତି । ତଦନ୍ତ ସମୟରେ ଗୋପାଳପୁର ମେଡ଼ିକାଲ ସୁପରିଟେଣ୍ଡେଣ୍ଟ ଧୀରେଶ ଚନ୍ଦ୍ର ଷଡ଼ଙ୍ଗୀ ଉପସ୍ଥିତ ଥିଲେ । ଗ୍ରେଟବିମ ମଧ୍ୟରେ ବାଲି ବଦଳରେ ମାଟି ପକାଇ ଥିବାରୁ ତାହାକୁ ତୁରନ୍ତ ବାହାର କରି ବାଲି ଭର୍ତ୍ତି କରିବା, ତୁରନ୍ତ ସୂଚନା ଫଳକ ଲଗାଇବା ସହ ଡ୍ରଇଂ ମୁତାବକ କାର୍ଯ୍ୟ କରିବାକୁ ସମ୍ପୃକ୍ତ ଠିକା ସଂସ୍ଥାକୁ ନିର୍ଦ୍ଦେଶ ଦେଇଥିଲେ । କାର୍ଯ୍ୟର ସ୍ୱଚ୍ଛତା ବଜାଇ ରଖିବାକୁ ଠିକା ସଂସ୍ଥାକୁ ବିଭାଗୀୟ ଅଧିକାରୀ ଶ୍ରୀ ବେହେରା ନିର୍ଦ୍ଦେଶ ଦେଇଥିଲେ । ଖବର ଲେଖା ହେବା ବେଳକୁ ସମ୍ପୃକ୍ତ ଠିକା ସଂସ୍ଥା ଗ୍ରେଟବିମରୁ ମାଟି ବାହାର କରି ବାଲି ଫିଲିଂ କାର୍ଯ୍ୟ ଆରମ୍ଭ କରିଥିବା ଜଣାପଡ଼ିଛି ।

## ବିଜେପିରୁ ଆସି ବିଜେଡିରେ ମିଶିଲେ

**ନୀଳଗିରି/ରାଜବରହମପୁର, ୩।୨ (ସମିସ)**: ଘର ଲୋକ ପୁଣି ଫେରିଲେ ନିଜ ଘରକୁ । ଗତ କାଲି ଛତ୍ରପୁର ପଞ୍ଚାୟତରେ କିଛି ଯୁବକ ବିଜେଡି ଛାଡି ବିଜେପିରେ ମିଶିଥିଲେ । କିନ୍ତୁ ପରେ, ସେମାନେ ତାଙ୍କର ଭୁଲ ବୁଝି ପାରି ପୁଣି ବିଜେଡି ର ଜିଲ୍ଲା ଉପସଭାପତି ସନ୍ତୋଷ ଖଟୁଆ ଙ୍କ ଫାର୍ମ ହାଉସରେ ପହଞ୍ଚି ନିଜର ଭୁଲ ପାଇଁ ଅନୁତପ୍ତ ବୋଲି କହିଥିଲେ । ଶ୍ରୀ ଖଟୁଆ ସେମାନଙ୍କୁ ଦଳୀୟ ଉତ୍ତରୀୟ ଦେଇ ପୁଣି ବିଜେଡି ଦଳ କୁ ସ୍ୱାଗତ କରିଥିଲେ । ସେମାନଙ୍କ ମଧ୍ୟରେ ବସନ୍ତ ମୁର୍ମୁ, ସତୁରା ସେଠୀ, ଦୀପକ ମୁର୍ମୁ, ମଣ୍ଟୁ ମହାନ୍ତି, ହରିଶ କିସ୍କୁ, ଶ୍ରୀକାନ୍ତ ସେନାପତି, ଶଶାଙ୍କ ଜେନା, ଅଭିଜିତ ପାତ୍ର ପ୍ରମୁଖ ୧୫ ଜଣରୁ ଊର୍ଦ୍ଧ୍ୱ ଯୁବକ ବିଜେଡିରେ ସାମିଲ ହୋଇଥିବା ଦେଖାଯାଉଛି ।

## ରାଜସ୍ୱ ମନ୍ତ୍ରୀଙ୍କୁ ଭେଟିଲେ ବିଜେଡି ଜିଲ୍ଲା ଉପ ସଭାପତି

**ନୀଳଗିରି, ୩।୨ (ସମିସ)**: ରାଜସ୍ୱ ମନ୍ତ୍ରୀ ସୁଦାମ ମାର୍ଣ୍ଡିଙ୍କୁ ସାକ୍ଷାତ କଲେ ଜିଲ୍ଲା ବିଜେଡିର ବରିଷ୍ଠ ଉପ ସଭାପତି ସନ୍ତୋଷ ଖଟୁଆ । ରାଜ୍ୟ ସରକାରଙ୍କ ନୂଆ-ଓ କାର୍ଯ୍ୟକ୍ରମରେ ମୟୂରଭଞ୍ଜ ଜିଲ୍ଲା ଗସ୍ତରେ ଥିବା ମନ୍ତ୍ରୀ ଶ୍ରୀ ମାର୍ଣ୍ଡି ଉଦଳା ଠାରେ କାର୍ଯ୍ୟକ୍ରମ ସାରି ନୀଳଗିରି ଦେଇ ଭୁବନେଶ୍ୱର ଫେରୁ ଥିବା ସମୟରେ ନୀଳଗିରି ବ୍ଲକ ପରିସରରେ ଅଟକି ଥିଲେ । ଏହି ସମୟରେ ଶ୍ରୀ ଖଟୁଆ ତାଙ୍କୁ ପୁଷ୍ପଗୁଚ୍ଛ ଦେଇ ସ୍ୱାଗତ କରିବା ସହିତ ନୀଳଗିରିର କିଛି ସମସ୍ୟା ସମ୍ପର୍କରେ ଆଲୋଚନା କରିଥିଲେ । ବ୍ଲକ ଅଧ୍ୟକ୍ଷ ଙ୍କ କାର୍ଯ୍ୟାଳୟରେ ବସି ଅଧ୍ୟକ୍ଷ ଶୁଭଲକ୍ଷ୍ମୀ ମାଝୀ, ଏସ ଡି ସି ଅଧ୍ୟକ୍ଷ ମୋଦନ ମୋହନ ମାଝୀଙ୍କ ସହ ମଧ୍ୟ ମନ୍ତ୍ରୀ କଥା ହୋଇଥିଲେ ।

## ନିଆଁରେ ପୋଡିହୋଇ ଗୁରୁତର ମହିଳାଙ୍କ ମୃତ୍ୟୁ

**ସୋର, ୩।୨(ସମିସ)**: ସୋର ବ୍ଲକ ମହୁମୁହାଣ ପଞ୍ଚାୟତ ଗୋହିରାପଦା ଗ୍ରାମରେ ଗତକାଲି ରୋଷେଇ କରୁଥିବା ବେଳେ ଶାଢୀରେ ନିଆଁ ଲାଗିଯିବାରୁ ଜଣେ ମହିଳା ପୋଡିଯାଇ ଗୁରୁତର ଭାବେ ଆହତ ହୋଇଥିବା ବେଳେ ଚିକିତ୍ସାଧୀନ ଅବସ୍ଥାରେ ଆଜି ତାଙ୍କର ମୃତ୍ୟୁ ହୋଇଯାଇଛି । ଏହି ଗ୍ରାମର ମଞ୍ଜୁଲତା ପାତ୍ର(୪୨) ଗତକାଲି ସକାଳେ ଚୁଲିରେ ରୋଷେଇ କରୁଥିବା ବେଳେ ତାଙ୍କ ଶାଢୀରେ ନିଆଁ ଲାଗିଯିବାରୁ ସେ ପୋଡିହୋଇ ଗୁରୁତର ଆହତ ହୋଇଥିଲେ । ପରିବାର ଲୋକେ ତୁରନ୍ତ ତାଙ୍କୁ ଉଦ୍ଧାର କରି ସୋର ଡାକ୍ତରଖାନାକୁ ଆଣିଥିବା ବେଳେ ପ୍ରାଥମିକ ଚିକିତ୍ସା ପରେ ତାଙ୍କର ଅବସ୍ଥା ସଙ୍କଟାପନ୍ନ ଥିବାରୁ ଡାକ୍ତର ତାଙ୍କୁ କଟକ ବଡ଼ ଡାକ୍ତରଖାନାକୁ ସ୍ଥାନାନ୍ତର କରିଥିଲେ । ଆଜି ସକାଳେ କଟକରେ ଚିକିତ୍ସାଧୀନ ଅବସ୍ଥାରେ ତାଙ୍କର ମୃତ୍ୟୁ ହୋଇଥିବା ଜଣାପଡ଼ିଛି । ଅପରାହ୍ନରେ ତାଙ୍କ ମୃତଦେହ ଗ୍ରାମରେ ପହଞ୍ଚିବା ପରେ ଏକ ଶୋକାକୁଳ ପରିବେଶରେ ଅନ୍ତିମ ସଂସ୍କାର କରାଯାଇଛି ।

## ଦୀନକୃଷ୍ଣ ଜୟନ୍ତୀ ଓ ସାରସ୍ୱତ ପ୍ରତିଭା ସମ୍ମାନ ଉତ୍ସବ

**ଜଳେଶ୍ୱର ବ୍ଲକ୩/୨(ସମିସ)** : ଆଜି ପ୍ରଥମ ବିଶ୍ୱ ଓଡିଆ ଭାଷା ସମ୍ମିଳନୀ ଅନୁଷ୍ଠିତ ହେଉଥିବା ପରିପ୍ରେକ୍ଷୀରେ ଦୀନକୃଷ୍ଣ ମହାବିଦ୍ୟାଳୟରେ ଭକ୍ତକବି ଦୀନକୃଷ୍ଣଙ୍କ ଜୟନ୍ତୀ ମହାଆଡମ୍ବରରେ ପାଳିତ ହୋଇଛି । ପୂର୍ବାହ୍ନରେ ମହାବିଦ୍ୟାଳୟର ଅଧ୍ୟକ୍ଷ ଡ. ଦିଲ୍ଲୀପ କୁମାର ପଣ୍ଡାଙ୍କ ଅଧ୍ୟକ୍ଷତାରେ ସାମ୍ବତ୍ସରିକ ସଭା ଅନୁଷ୍ଠିତ ହୋଇଥିଲା । ଏଥିରେ ମୁଖ୍ୟଅତିଥି ôଭାବେ ଆଦିବାସୀ ସଂସ୍କୃତିର ଗବେଷକ ତଥା ଫକୀରମୋହନ ବିଶ୍ୱବିଦ୍ୟାଳୟର ଭାଷା, ସାହିତ୍ୟ ବିଭାଗର ମୁଖ୍ୟ ପ୍ରଫେସର ଡ. ଦେବାଶିଷ ପାତ୍ରଙ୍କୁ ଦୀନକୃଷ୍ଣ ସମ୍ମାନ-୨୩ ପ୍ରଦାନ କରାଯାଇଥିଲା । ସମ୍ବର୍ଦ୍ଧନା ଉତ୍ତରରେ ଡ. ପାତ୍ର ମହାବିଦ୍

ଭୋଗରାଇ ବ୍ଲକସ୍ତରୀୟ ମିଶନ ଶକ୍ତି ଋଣ ମେଳା

# ୭୪୬ଟି ମହିଳା ଗୋଷ୍ଠୀକୁ ୩୭ କୋଟି ଋଣ

ବାଲେଶ୍ୱର, ୩।୨ (ସମିସ) :

ବାଲେଶ୍ୱର ଜିଲ୍ଲା ଭୋଗରାଇ ବ୍ଲକ ଅନ୍ତର୍ଗତ ଭୋଗରାଇ ମିଶନ ଶକ୍ତି ପକ୍ଷରୁ ଏକ ବ୍ଲକସ୍ତରୀୟ ଋଣ ମେଳା ଅନୁଷ୍ଠିତ ହୋଇଯାଇଛି । ୟୁକୋ ବ୍ୟାଙ୍କ ଭୋଗରାଇ, ଚୌକୀ ଓ ଗାଜିପୁର ଶାଖା, ଷ୍ଟେଟ ବ୍ୟାଙ୍କ ଅଫ ଇଣ୍ଡିଆ ଦେହୁର୍ଦ୍ଦା ଓ ଚନ୍ଦନେଶ୍ୱର ଶାଖା, ଓଡ଼ିଶା ଗ୍ରାମ୍ୟ ବ୍ୟାଙ୍କ ଚନ୍ଦନେଶ୍ୱର, ରଣକୋଠା ଓ ଭୋଗରାଇ ଶାଖା, ଆକ୍ସିସ ବ୍ୟାଙ୍କ ଜଳେଶ୍ୱରପୁର ଶାଖା, ବାଲେଶ୍ୱର-ଭଦ୍ରକ କେନ୍ଦ୍ର ସମବାୟ ବ୍ୟାଙ୍କ ଭୋଗରାଇ ଶାଖା, ପଞ୍ଜାବ ନ୍ୟାସନାଲ ବ୍ୟାଙ୍କ ଜଳେଶ୍ୱରପୁର ଶାଖାର ମିଳିତ ସହଯୋଗରେ ଦକ୍ଷିଣ ଭୋଗରାଇର ୩୨ ଟି ପଞ୍ଚାୟତର ୭୪୬ଟି ମହିଳା ସ୍ୱୟଂ ସହାୟିକା ଗୋଷ୍ଠୀକୁ ସମୁଦାୟ ୩୭ କୋଟି ୩୦ ଲକ୍ଷ ଟଙ୍କା ଋଣ ବଣ୍ଟନ କରାଯାଇଛି । ଭୋଗରାଇ ପଞ୍ଚାୟତ ସମିତି ସମ୍ମିଳନୀ କକ୍ଷରେ ଏ ନେଇ ଅନୁଷ୍ଠିତ ସଭାରେ ଭୋଗରାଇ ପଞ୍ଚାୟତ ସମିତି ଅଧକ୍ଷ ପ୍ରବୀର କୁମାର ଗିରି ଅଧକ୍ଷତା କରିଥିଲେ । ଭୋଗରାଇ ଗୋଷ୍ଠୀ ଉନ୍ନୟନ ଅଧିକାରୀ ଉମାକାନ୍ତ ପରିଡ଼ା, ସିଡିପିଓ ପବିତ୍ରା ହାଜିରା, ଓଡ଼ିଶା ଗ୍ରାମ୍ୟ ବ୍ୟାଙ୍କ ଚନ୍ଦନେଶ୍ୱର ଶାଖା ପରିଚାଳକ ପୁଷ୍ପେନ୍ଦୁ କୁମାର ସିଂହ, ଷ୍ଟେଟ ବ୍ୟାଙ୍କ ଅଫ ଇଣ୍ଡିଆ ଦେହୁର୍ଦ୍ଦା ଶାଖା ଫିଲ୍ଡ ଅଫସର ଚିତ୍ତରଞ୍ଜନ ପାତ୍ର, ଆଇସିଆଇସିଆଇ ବ୍ୟାଙ୍କ ଜଳେଶ୍ୱରପୁର ଶାଖା ଏସିଏମ ମାନସ ରଞ୍ଜନ ଶଙ୍ଖୁଆ ପ୍ରମୁଖ ଯୋଗ ଦେଇ ରାଜ୍ୟ ସରକାର ମହିଳା ଗୋଷ୍ଠୀ ମାନଙ୍କୁ ବିନା ସୁଧରେ ୫ ଲକ୍ଷ ଟଙ୍କା ପର୍ଯ୍ୟନ୍ତ ଋଣ ଯୋଗାଇ ଦେଉଥିଲା ବେଳେ ଗୋଷ୍ଠୀ ସଦସ୍ୟା ମାନେ ଏହି ଋଣ ଅର୍ଥକୁ ବ୍ୟକ୍ତିଗତ ଆବଶ୍ୟକତା ପୁରଣ ପାଇଁ ଭାଗବଣ୍ଟା ନ କରି ମିଶନ ଶକ୍ତି ସହଯୋଗରେ ଏସଏମଏମଇ ପ୍ରକଳ୍ପ ପ୍ରତିଷ୍ଠା କରି ସେଥିରେ ଏହି ଅର୍ଥ ବିନିଯୋଗ କରିବା ନିଜ ପରିବାର ସହିତ ଦେଶର ସାମାଜିକ ଓ ଅର୍ଥନୈତିକ ବିକାଶ, ସାମୁହିକ ନିଯୁକ୍ତି ଏବଂ ଆର୍ଥିକ ଅଭିବୃଦ୍ଧିରେ ସହଯୋଗ କରିବା ପାଇଁ ଆହ୍?ାନ ଦେଇଥିଲେ । ଓଡ଼ିଶା ଜୀବିକା ମିଶନର ଭାରପ୍ରାପ୍ତ ବିପିଏମ ମୃତ୍ୟୁଞ୍ଜୟ ପାଳ ଅତିଥି ପରିଚୟ ପ୍ରଦାନ ଓ ଉଦ୍ଦେଶ୍ୟ ଜ୍ଞାପନ କରିଥିଲେ । ମିଶନ ଶକ୍ତି ବିପିସି ସନ୍ତୋଷ କୁମାର ପାତ୍ର କାର୍ଯ୍ୟକ୍ରମ ପରିଚାଳନା କରିବା ସହିତ ଶେଷରେ ଧନ୍ୟବାଦ ଅର୍ପଣ କରିଥିଲେ । ସମସ୍ତ ସିଆରପି, ଏମବିକେ, ପଞ୍ଚାୟତ ମହାସଂଘ ଓ ଋଣ ମଞ୍ଜୁର ହୋଇଥିବା ମହିଳା ଗୋଷ୍ଠୀର ସଭାନେତ୍ରୀ ଓ ସମ୍ପାଦିକା ଏବଂ ବ୍ୟାଙ୍କ ମିତ୍ର ମାନେ ଏହି ଶିବିରରେ ଅଂଶଗ୍ରହଣ କରିଥିଲେ ।

## ହାଇସ୍କୁଲର ବାର୍ଷିକ ପୁରସ୍କାର ବିତରଣ ଉତ୍ସବ

ରାଜ ବରହମପୁର, ୩।୨ (ସମିସ) : ନୀଳଗିରିର ଅଧିନସ୍ଥ ରତ୍ନାକର ଟାଉନ ହାଇସ୍କୁଲର ୩୭ତମ ବାର୍ଷିକ ପୁରସ୍କାର ବିତରଣ ଉତ୍ସବ ଅନୁଷ୍ଠିତ ହୋଇଯାଇଛି । ଏହି ଉତ୍ସବରେ ବିଦ୍ୟାଳୟର ପ୍ରାଣ ପ୍ରତିଷ୍ଠାତା ଙ୍ଗ ଦୀପ୍ତିକାନ୍ତ ମହାପାତ୍ର ପୌରୋହିତ୍ୟ କରିଥିବା ବେଳେ ମୁଖ୍ୟଅତିଥି ଭାବରେ ନୀଳଗିରି ଏନଏସି ଅଧକ୍ଷା ଅମ୍ବିକା ଦାସ ଯୋଗଦେଇଥିଲେ । ବରେଣ୍ୟ ଅତିଥିଭାବେ ଏନ୍‌ଏସି ଉପାଧକ୍ଷ ମହେନ୍ଦ୍ରନାଥ ବେହେରା, ମୁଖ୍ୟବକ୍ତା ଭାବେ ନୀଳଗିରି ବ୍ଲକ ଅତିରିକ୍ତ ଗୋଷ୍ଠୀ ଶିକ୍ଷାଧିକାରୀ ଲମ୍ବୋଦର ସିଂ, ପରିଚାଳନା ସମିତି ସଦସ୍ୟା ମିନତୀ ଉପାଧ୍ୟାୟ, ସୁଜାତା ଷଡ଼ଙ୍ଗୀ, ବିଦ୍ୟାଳୟ ଉନ୍ନୟନ ପରିଚାଳନା ସମିତି ସଦସ୍ୟା ବାସନ୍ତୀ ସେଠୀ, ଆଲୁମନି ଛାତ୍ର ସତ୍ୟନାରାୟଣ ମହାପାତ୍ର ଯୋଗ ଦେଇ ନିଜର ବହୁମୂଲ୍ୟ ଅନୁଭବ ଉପଲବ୍ଧି ଓ ଆବେଗକୁ ବକ୍ତବ୍ୟ ମାଧ୍ୟମରେ ପ୍ରକାଶ କରିଥିଲେ । ପ୍ରାରମ୍ଭରେ ବିଦ୍ୟାଳୟର ପ୍ରଧାନଶିକ୍ଷକ ବିନୋଦ ବିହାରୀ ପଣ୍ଡା ସ୍ୱାଗତ ଅଭିଭାଷଣରେ ଦୀର୍ଘ ୩୮ ବର୍ଷର କଷ୍ଟଲବ୍ଧ ଓ ସଂଘର୍ଷପୂର୍ଣ୍ଣ ସଫଳତାର କାହାଣୀ ବର୍ଣ୍ଣନା କରିଥିଲେ । ମୁଖ୍ୟମନ୍ତ୍ରୀ ପୁରସ୍କାର ଯୋଜନାରେ ଉକ୍ତ ବିଦ୍ୟାଳୟ ଚଳିତବର୍ଷ ଜିଲ୍ଲାସ୍ତରୀୟ ଶ୍ରେଷ୍ଠ ଆଲୁମିନି ପୁରସ୍କାର ପାଇଥିବାରୁ ରାଜ୍ୟ ସରକାରଙ୍କୁ ବିଦ୍ୟାଳୟର ଆଲୁମିନି ତରଫରୁ ଧନ୍ୟବାଦ ଦିଆଯାଇଥିଲା । ପରେ ଉକ୍ତ ପୁରସ୍କାର ବିତରଣ ଉତ୍ସବରେ କଳା, ନାଟକ, ବିଜ୍ଞାନ, ଚିତ୍ରକଳା ନୃତ୍ୟ ତଥା ବିଭିନ୍ନ କ୍ଷେତ୍ରରେ ପାରଦର୍ଶିତା ଲାଭ କରିଥିବା ପ୍ରତିଭାବାନ ଛାତ୍ରଛାତ୍ରୀ ମାନଙ୍କୁ କିଛି ବଦାନ୍ୟ ବ୍ୟକ୍ତିଙ୍କ ଦ୍ୱାରା ଛାତ୍ରବୃତ୍ତି ପ୍ରଦାନ କରାଯାଇଥିଲା । ଅନ୍ୟମାନଙ୍କ ମଧ୍ୟରେ ବିଦ୍ୟାଳୟର ବରିଷ୍ଠ ଶିକ୍ଷକ ଅଚିନ୍ତ୍ୟ ଦାସ, ତପସ୍ୱିନୀ ବେହେରା, ଅର୍ଚ୍ଚନା ପ୍ରଧାନ, ଦାମୋଦର ପଣ୍ଡା, ସରସ୍ୱତୀ ଉପ୍ରା ବିଦ୍ୟାଳୟର ଶିକ୍ଷୟିତ୍ରୀ ଇତିଶ୍ରୀ ପ୍ରଧାନ, ମାନସୀ ସାହୁ ପ୍ରମୁଖ ସାଂସ୍କୃତିକ କାର୍ଯ୍ୟକ୍ରମ ପରିଚାଳନା କରିଥିବା ବେଳେ ଶିକ୍ଷକ ରଣଜିତ୍ ବେହେରା ମଞ୍ଚ ପରିଚାଳନା କରିଥିଲେ ।

## ନୀଳରକ୍ତ କଙ୍କଡ଼ା ସୁରକ୍ଷା ସମ୍ବନ୍ଧୀୟ ସଚେତନତା କାର୍ଯ୍ୟକ୍ରମ

ବାଲେଶ୍ୱର, ୩।୨(ସମିସ): ବାଲେଶ୍ୱର ଉପକୂଳବର୍ତ୍ତୀ ଅଞ୍ଚଳ ଯଥା ବଳରାମଗଡ଼ି, ବାହାବଳପୁର, କଷାଫଳ ଓ ଖଣ୍ଡିଆର ମତ୍ସ୍ୟଜୀବୀଙ୍କୁ ନେଇ ବିକାଶ ସାଥୀ ଆନୁକୂଲ୍ୟରେ ୱାଇଲଡ୍ ଲାଇଫ୍ ଟ୍ରଷ୍ଟ ଅଫ୍ ଇଣ୍ଡିଆ ଓ ୟୁଥ୍ ଫର୍ ୱାଟର୍ ପ୍ଲସ୍ ସହାୟତାରେ ୫ ଦିନିଆ ସଚେତନତା କାର୍ଯ୍ୟକ୍ରମ ଆୟୋଜିତ ହୋଇଯାଇଛି । ବିକାଶ ସାଥୀ ସମ୍ପାଦକ ଡ. ବିଶ୍ୱଜିତ ପଣ୍ଡାଙ୍କ ଅଧକ୍ଷତାରେ ଆୟୋଜିତ ଶିବିରରେ ମତ୍ସ୍ୟଜୀବୀଙ୍କୁ ତାଲିମ ପ୍ରଦାନ କରାଯାଇଥିଲା । ଏଥିସହ ୫୦ ଜଣ ମତ୍ସଜୀବୀଙ୍କୁ ମାନପତ୍ର ପ୍ରଦାନ ସହ ସମ୍ବର୍ଦ୍ଧନା ପ୍ରଦାନ କରାଯାଇଛି । ଏହି କାର୍ଯ୍ୟ ଦ୍ୱାରା ନିଜ ଅଞ୍ଚଳର ନୀଳରକ୍ତ କଙ୍କଡ଼ାକୁ କିପରି ସୁରକ୍ଷା ଦେଇ ଶ୍ରେଷ୍ଠ ସାଗର ପାଳକ ହେବା ନିମନ୍ତେ ଶପଥ ପାଠ କରିଥିଲେ । ଏହି ଅବସରରେ ବଳରାମଗଡ଼ି ମତ୍ସ୍ୟ ବିଭାଗ ଅଧୀନରେ କାର୍ଯ୍ୟରତ ଏବଂ ସାମୁଦ୍ରିକ ଥାନାର ଅଧିକାରୀଙ୍କୁ ନୀଳରକ୍ତ ସମ୍ପର୍କିତ ତଥ୍ୟ ଏବଂ ସୁରକ୍ଷା ନିମନ୍ତେ ସଚେତନତା କରାଯାଇଥିଲା । ସ୍ଥାନୀୟ ଫକୀରମୋହନ ବିଦ୍ୟାଳୟର ଛାତ୍ରଛାତ୍ରୀଙ୍କୁ ଏହି ଜୀବ ସମ୍ବନ୍ଧୀୟ ଜ୍ଞାନ ଦେବା ସହ ଲିଫଲେଟ୍ ପ୍ରଦାନ କରାଯାଇଥିଲା । ଏହି ସଂରକ୍ଷଣ ଅଭିଯାନ ପ୍ରକ୍ରିୟାରେ ସର୍ବମୋଟ ୪୮୩ଟି ନୀଳରକ୍ତ କଙ୍କଡ଼ା ଉଦ୍ଧାର କରାଯାଇ ସୁରକ୍ଷିତ ସ୍ଥାନରେ ଛଡାଯାଇଛି । ଏହି ଏହି ଅଭିଯାନରେ ଅରବିନ୍ଦ ସିଂହ, ସ୍ୱାଗତ ରଞ୍ଜନ କର, ତୁଷାର ବେହେରା, ସମ୍ବିତ ପାତ୍ର, ସାଇପ୍ରିୟ ନାୟକ, ଚିତ୍ତରଞ୍ଜନ ମହାଳି, ଶୁଭସ୍ମିତା ମହାଳି, ଙ୍ଗ ପୁରଞ୍ଜୟ ସାହୁ, ଆକାଶ ଜ୍ୟୋତି ଜେନା, ଅମୀୟ ଖମାରୀ ପ୍ରମୁଖ ଉପସ୍ଥିତ ଥିଲେ ।

## ରାଧାକୃଷ୍ଣ ଉପ୍ରା ଓ ଉଦୟନାଥ ହାଇସ୍କୁଲର ବାର୍ଷିକ ଉତ୍ସବ

ରୂପସା, ୩।୨ (ସମିସ): ବସ୍ତା ବ୍ଲକ ରାଉତପଡ଼ା ପଞ୍ଚାୟତ ଅନ୍ତର୍ଗତ ବାରାପାଳସ୍ଥିତ ଉଦୟନାଥ ମହାପାତ୍ର ଉଚ୍ଚ ବିଦ୍ୟାନିକେତନ ଓ ରାଧାକୃଷ୍ଣ ଉପ୍ରା ବିଦ୍ୟାଳୟର ବାର୍ଷିକ ଉତ୍ସବ ଶନିବାର ପାଳିତ ହୋଇଯାଇଛି । ବିଦ୍ୟାଳୟର ପ୍ରତିଷ୍ଠାତା ଅକ୍ଷୟ କୁମାର ମହାପାତ୍ର ଏହି ଉତ୍ସବରେ ସଭାପତିତ୍ୱ କରିଥିଲେ । ମୁଖ୍ୟଅତିଥି ହୀରାପୁର ସରକାରୀ ହାଇସ୍କୁଲର ପ୍ରଧାନ ଶିକ୍ଷକ ସୁବଳ କୁମାର ବେହେରା ଓ ମୁଖ୍ୟ ବକ୍ତା ଜେଡି ପାଠଶାଳାର ମୁଖ୍ୟ ବିଜୟ କୁମାର ରଣା, ସମ୍ମାନିତ ଅତିଥି ପୂର୍ବତନ ପ୍ରଧାନ ଶିକ୍ଷକ ଗିରିଜା ଶଙ୍କର ବେହେରା, ପ୍ରାକ୍ତନ ଶିକ୍ଷକ ଅକ୍ଷୟ କୁମାର ବେହେରା ଓ ରାଜେନ୍ଦ୍ର ନାଥ ଖମାରୀ, ସିଆରସିସି ଅନିଲ ପାତ୍ର, ବରିଷ୍ଠ ସାମ୍ବାଦିକ ବାଞ୍ଛାନିଧି ଦେ, ବିଧାୟକ ପ୍ରତିନିଧି ପ୍ରମୋଦ ମିଶ୍ର, ପରିଚାଳନା କମିଟି ସଭାପତି ଯୋଗେଶ୍ୱର ମହାପାତ୍ର ଓ ଭାଗିରଥି ନାୟକ, ଡା. ସାଗରିକା ଦାସ, ଶିକ୍ଷୟିତ୍ରୀ ପ୍ରୀତିସୁଧା ମହାପାତ୍ର, ପ୍ରଧାନ

ଶିକ୍ଷୟିତ୍ରୀ ନମିତା ବାରିକ, ଶିକ୍ଷକ ପଦ୍ମଲୋଚନ ଗିରି ପ୍ରମୁଖ ମଞ୍ଚାସିନ ଥିଲେ । ପ୍ରଧାନ ଶିକ୍ଷକ ବାସୁଦେବ ବେହେରା ବାର୍ଷିକ ବିବରଣୀ ପାଠ କରିଥିଲେ । ଶିକ୍ଷକ ସୁଶାନ୍ତ ପରିଡ଼ା ଓ ଭବାନୀ ଶଙ୍କର ଭୋଇଙ୍କ ତତ୍ତ୍ୱାବଧାନରେ କୃତୀ ଛାତ୍ରଛାତ୍ରୀଙ୍କୁ ଅତିଥିମାନେ ମାନପତ୍ର, ପୁରସ୍କାର ବିତରଣ କରିଥିଲେ । ପ୍ରଧାନ ଶିକ୍ଷୟିତ୍ରୀ ଚିତ୍ରରେଖା ନାୟକ ଧନ୍ୟବାଦ ଅର୍ପଣ କରିଥିଲେ ।

## ଫକୀରମୋହନ ବିଶ୍ୱବିଦ୍ୟାଳୟ ଗ୍ରନ୍ଥାଗାର ଓ ସୂଚନା ବିଜ୍ଞାନ ବିଭାଗର ଅଭିନବ ପ୍ରୟାସ

ବାଲେଶ୍ୱର, ୩।୨(ସମିସ): ଫକୀରମୋହନ ବିଶ୍ୱବିଦ୍ୟାଳୟର ଗ୍ରନ୍ଥାଗାର ଓ ସୂଚନା ବିଜ୍ଞାନ ବିଭାଗ ଦ୍ୱାରା ପ୍ରସାରଣ କାର୍ଯ୍ୟକ୍ରମ ଅନ୍ତର୍ଗତ ନୂଆପାଡ଼ାସ୍ଥିତ ସରକାରୀ ଉଚ୍ଚ ବିଦ୍ୟାଳୟରେ ଏକ ଅନ୍ତର୍ନିହିତ ବୈଠକ ଅନୁଷ୍ଠିତ ହୋଇଯାଇଛି । ଏହାର ମୂଳପ୍ରସଙ୍ଗ 'ଲାଇବ୍ରେରୀ ଅର୍ଗାନାଇଜିଙ୍ଗ ଓ ଆୱାରନେସ' ବା 'ଗ୍ରନ୍ଥାଗାରକୁ ସୁଯୋଜିତ କରିବାର ପ୍ରଶିକ୍ଷଣ ଓ ସେଚତନତା' ରହିଥିଲା । ଏହି ଦୁଇଦିନିଆ କାର୍ଯ୍ୟକ୍ରମରେ ବିଭାଗର ସମସ୍ତ ଛାତ୍ରଛାତ୍ରୀ ଓ ଶିକ୍ଷକ ମାନଙ୍କ ସହାୟତାରେ ବିଦ୍ୟାଳୟରେ ଗ୍ରନ୍ଥାଗାରେ ଉପଲବ୍ଧ ସମସ୍ତ ପୁସ୍ତକ ପୁସ୍ତିକା ଗୁଡିକୁ ସଜାଡିବାର ପ୍ରଣାଳୀ ସହ ଏହାକୁ ବ୍ୟବହାର କରିବା ସମ୍ପର୍କରେ ସଚେତନ କରାଯିବ । ବିଶ୍ୱବିଦ୍ୟାଳୟର କୁଳପତି ପ୍ରଫେସର ସନ୍ତୋଷ କୁମାର ତ୍ରିପାଠୀଙ୍କ ଦ୍ୱାରା ଆଭାସୀ ମାଧ୍ୟମରେ ଏହାର ଉଦଘାଟନ ହୋଇଥିଲା । ବିଶ୍ୱବିଦ୍ୟାଳୟର ସ୍ନାତକ ପରିଷଦର ଅଧକ୍ଷ ପ୍ରଫେସର ସବ୍ୟସାଚୀ ପଟ୍ଟନାୟକ ସମ୍ମାନିତ ଅତିଥି ଭାବେ ଉପସ୍ଥିତ ରହି ଏହି ସଚେତନତାର କାର୍ଯ୍ୟକ୍ରମର ଉପଯୋଗିତା ଓ ଏଥିସହ ବିଶ୍ୱବିଦ୍ୟାଳୟର ସଂଯୋଜିତ ଆଭିମୁଖ୍ୟକୁ ବର୍ଣ୍ଣନା କରିଥିଲେ । ବିଭାଗର ସଂଯୋଜକ ଡ. ଜଗନ୍ନାଥ ବେହେରା ସ୍ୱାଗତ ଅଭିଭାଷଣ ଓ ଅତିଥିମାନଙ୍କ ପରିଚୟ ପ୍ରଦାନ କରିଥିଲେ ଓ ବିଭାଗର ସହକାରୀ ପ୍ରଫେସର ତଥା ଏହି ସଚେତନତାର କାର୍ଯ୍ୟକ୍ରମର ସଂଯୋଜକ ଡ଼କ୍ଟର ମନୋଜ କୁମାର ଆଚାର୍ଯ୍ୟ ସଞ୍ଚାଳନ ଭାବେ ଦାୟତ୍ୱ ନିର୍ବାହ କରି କାର୍ଯ୍ୟକ୍ରମଟିକୁ ସଫଳତାର ସହ ସମ୍ପାଦନ କରାଯିବାର ଆଶାବ୍ୟକ୍ତ କରିଥିଲେ । ନୂଆପାଡ଼ୀ ଉଚ୍ଚ ବିଦ୍ୟାଳୟର ପ୍ରଧାନ ଶିକ୍ଷକ ଗୋପାଳ ସିଅଳ ବିଶ୍ୱବିଦ୍ୟାଳୟର ଏହି ପ୍ରୟାସକୁ ପ୍ରଶଂସା କରିଥିଲେ । ସହକାରୀ ପ୍ରଫେସର ଚିନ୍ମୟ କୁମାର ଦାସ ଧନ୍ୟବାଦ ଅର୍ପଣ କରିଥିଲେ ।

# ଦୁଇଦିନିଆ ଫୁଟ୍‌ବଲ ଟୁର୍ଣ୍ଣାମେଣ୍ଟ ଉଦ୍‌ଯାପିତ

ଜଳେଶ୍ୱର ବ୍ଲକ/ ଜଳେଶ୍ୱର,୩।୨ (ସମିସ) :

ବିଦୁ ଚନ୍ଦନ ୟୁଥ ଆଦିବାସୀ କ୍ଲବ କୃଷ୍ଣନଗର ଦ୍ୱାରା ଆୟୋଜିତ ଦୁଇ ଦିନିଆ ଫୁଟବଲ ଟୁର୍ଣ୍ଣାମେଣ୍ଟ ଉଦଯାପିତ ହୋଇ ଯାଇଛି । ଜଳେଶ୍ୱର ବ୍ଲକ ଅନ୍ତର୍ଗତ ଗୋବରଘାଟା ଗ୍ରାମ ପଞ୍ଚାୟତ କୃଷ୍ଣନଗର ଚମାରଦିଗ ଖେଳ ପଡ଼ିଆରେ ବିଦୁ ଚନ୍ଦନ ୟୁଥ୍ ଆଦିବାସୀ କ୍ଲବ ଦ୍ୱାରା ଆୟୋଜିତ ୮ତମ ଫୁଟବଲ୍ ଟୁର୍ଣ୍ଣାମେଣ୍ଟରେ ଉଦଯାପନୀ ଦିବସର ଫାଇନାଲ ଖେଳକୁ ଜଳେଶ୍ୱର ଅଞ୍ଚର ଜନ ଦରଦୀ ନେତା ତଥା ପୂର୍ବତନ ବ୍ଲକ ଉପାଧକ୍ଷ ବ୍ରଜ ମୋହନ ପ୍ରଧାନ ବିଧିବଦ୍ଧ ଭାବରେ ଶୁଭାରମ୍ଭ କରିଛନ୍ତି । ଏହି ଟୁର୍ଣ୍ଣାମେଣ୍ଟ ଦୁଇ ଦିନ ଧରି ଚାଲିଥିବା ବେଳେ ରାଜ୍ୟ ତଥା ରାଜ୍ୟ ବାହାରୁ ବହୁ ନାମୀଦାମୀ ୧୬ଟି ଟିମ୍ ଏଥିରେ ଭାଗ ନେଇଥିଲେ । ଶନିବାର ଫାଇନାଲ ଖେଳ ଅନୁଷ୍ଠିତ ହେଇଥିଲା । ଫାଇନାଲ ଖେଳ ପଶ୍ଚିମବଙ୍ଗ ରାଜ୍ୟର ଶଗଡ଼ା ଫୁଟବଲ ଟିମ୍ ସହିତ ଓଡ଼ିଶା ରାଜ୍ୟର ଜହ୍ନିଫୁଲିଆ ଫୁଟବଲ ଟିମ୍ ସହିତ ଅନୁଷ୍ଠିତ ହେଇଥିଲା । ଏହି ଖେଳରେ ଜହ୍ନି ଫୁଲିଆ ଫୁଟବଲ ଟିମ ବିଜେତା ହେଇଥିଲା । ଏହି ଫାଇନାଲ ଖେଳର କାର୍ଯ୍ୟକ୍ରମରେ ଗୋବରଘଟା ଚନ୍ଦନ କର, ରାସ ବିହାରି ରଣା, ଯୁବ ନେତା କାଳିଚରଣ ଦାସ, କ୍ଲବ ସଭାପତି ଜଗନ୍ନାଥ ମୂର୍ମୁ, ମକରା ବେଶ୍ରା, ସଞ୍ଜୟ ମୂର୍ମୁ, ଲକ୍ଷ୍ମିଧର ମାରାଣ୍ଡି, ସୁକୁଲ ହାଁସଦା, କାରିଆ ମୁର୍ମୁ, ରେଣ୍ଟା ହାଁସଦା, ବାଗଦା ମୁର୍ମୁ, ସିଙ୍ଗରାୟ ହେମ୍ବ୍ରମ, ଗୋପାଳ ସରେନ ଓ କ୍ଲବର ସଦସ୍ୟ ମାନେ ଉପସ୍ଥିତ ଥିଲେ । ଏହି ଅବସରରେ ମୁଖ୍ୟ ଅତିଥି ବ୍ରଜ ମୋହନ ପ୍ରଧାନ ସମାଜ ତଥା ସୁସ୍ଥ ଶରୀର ଗଠନ ପାଇଁ ଖେଳର ଆବଶ୍ୟକତା, ଖେଳାଳି ମାନଙ୍କୁ ଉତ୍ସାହିତ କରିବା ସହିତ ଏହିପରି ଖେଳ ଆୟୋଜନ ପାଇଁ କ୍ଲବର କାର୍ଯ୍ୟକର୍ତ୍ତା ମାନଙ୍କୁ ସାଧୁବାଦ୍ ଜ୍ଞାପନ୍ କରିଥିଲେ ।

## ଥାନାରେ ନୂତନ ଏଏସ୍‌ଆଇଙ୍କ ଯୋଗଦାନ

ସିମୁଳିଆ, ୩।୨(ସମସ): ସିମୁଳିଆ ଥାନାରେ ନୂତନ ଏଏସ୍‌ଆଇ ଅଶୋକ କୁମାର ବେହେରା ଆଜି ଯୋଗଦାନ କରିଛନ୍ତି । ନୂତନ କରି ଭଦ୍ରକ ଜିଲ୍ଲାରୁ ଆସିଥିବା ଶ୍ରୀ ବେହେରା ବାଲେଶ୍ୱର ଜିଲ୍ଲା ପୋଲିସ ମୁଖ୍ୟାଳୟରେ କାର୍ଯ୍ୟରତ ଥିଲେ । ପୁଲିସ୍ ସେବା ବ୍ୟତୀତ ଅବସର ସମୟରେ ବିଭିନ୍ନ ପ୍ରକାର ସାମାଜିକ କାର୍ଯ୍ୟ ବୃକ୍ଷରୋପଣ, ରକ୍ତଦାନ, ଅସହାୟ ଗରିବ ଲୋକଙ୍କୁ ସାହାଯ୍ୟ କରି ବେଶ ପ୍ରଶଂସିତ ହୋଇଛନ୍ତି । ଆଜି କାର୍ଯ୍ୟରେ ଯୋଗଦାନ ପରେ ସିମୁଳିଆ ଅଞ୍ଚଳରେ ନିଷ୍ଠାର କାର୍ଯ୍ୟ କରିବେ ବୋଲି ପ୍ରକାଶ କରିଥିଲେ ।

## ପୂର୍ବତନ ସରପଞ୍ଚଙ୍କ ମାତୃ ବିୟୋଗ

ଚୌକି, ୩।୨(ସମିସ): ଭୋଗରାଇ ବ୍ଲକ ଅନ୍ତର୍ଗତ ପାଣିଷଣ୍ଡା ପଞ୍ଚାୟତ ସୁଖସଣ୍ଡା ଗ୍ରାମର ପୂର୍ବତନ ସରପଞ୍ଚ ରାଜୀବ ଲୋଚନ ତୋଳାଙ୍କର ମାତା ବିଷ୍ଣୁପ୍ରିୟା ଦେବୀ(୭୮) ଙ୍କ ଗତ ଗୁରୁବାର ରାତିରେ ପରଲୋକ ଘଟିଛି । ସେ ଦୀର୍ଘଦିନ ଧରି ବାର୍ଧ୍ୟକ୍ୟଜନିତ ରୋଗରେ ପିଡୀତ ଥିଲେ । ଦିବଂଗତ ବିଷ୍ଣୁପ୍ରିୟା ଦେବୀ ଜଣେ ଧର୍ମ ପରାୟଣା ଓ ପରପୋକାରୀ ମହିଳା ଥିଲେ । ତାଙ୍କର ମୃତ୍ୟୁରେ ସମଗ୍ର ଅଞ୍ଚଳରେ ଦୁଃଖର ଛାୟା ଖେଳିଯାଇଛି । ମୃତ୍ୟୁ ସମୟରେ ତାଙ୍କର ବଡ଼ ପୁଅ ମିହିର ତୋଳା, ରାଜୀବ ଲୋଚନ ତୋଳା ଦିପଙ୍କର ତୋଳା, ପୁତ୍ର ବଧୂ ସରସ୍ୱତୀ ତୋଳା, ସୁମତୀ ତୋଳା, ଶାନ୍ତିଲତା ତୋଳା, ଦୁଇ ଝିଅ ଓ ନାତି ନାତୁଣୀ ମାନେ ଉପସ୍ଥିତ ଥିଲେ । ତାଙ୍କର ମୃତ ଶରୀରର ଗ୍ରାମର ଶ୍ମଶାନରେ ସତ୍କାର କରାଯାଇଥିଲା । ସାନ ପୁଅ ମୁଖ୍ୟା ଅଗ୍ନି ଦେଇଥିଲେ ।

## ଚୋରି ଅଭିଯୁକ୍ତ ଗିରଫ

ସିମୁଳିଆ, ୩।୨(ସମିସ): ଚୋରି କରି ଯୁବକ ପୋଲିସ ହାତରେ ଧରାପଡ଼ି ଆଜି କୋର୍ଟ ଚାଲାଣ ହୋଇଥିବାର ଜଣାଯାଇଛି । ବାଲେଶ୍ୱର ଜିଲ୍ଲା ସିମୁଳିଆ ଥାନା ଅନ୍ତର୍ଗତ ସହଜପଦା ଗ୍ରାମର ହରେକୃଷ୍ଣ ପଣ୍ଡାଙ୍କ ଘରୁ ବିଳମ୍ବିତ ରାତିରେ ଟଙ୍କା ସମେତ ସୁନା ଅଳଙ୍କାର ଚୋରୀ କରି ନେଇଥିଲେ । ଏ ସଂକ୍ରାନ୍ତରେ ଶ୍ରୀ ପଣ୍ଡା ସିମୁଳିଆ ଥାନାରେ ଅଭିଯୋଗ କରିଥିଲେ । ଅଭିଯୋଗ ପାଇ ସିମୁଳିଆ ପୋଲିସ ତଦନ୍ତ ଆରମ୍ଭ କରିଥିଲା । ତଦନ୍ତ ବଳରେ ସୋର ଗୁଡୁ ଅଞ୍ଚଳରୁ ଗିରିଧାରୀ ବେହେରାଙ୍କ ପୁଅ ବ୍ରଜକିଶୋର ବେହେରା(୨୨) ବର୍ଷକୁ ଗିର' କରିଥିଲା । ତା ନିକଟରୁ ନଗଦ ୧୦ହଜାର ଟଙ୍କା, ୨ଟି ମୋବାଇଲ ସେଟ, ୨ହଳ ରୂପା ପାଉଁଜି, ଉଦ୍ଧାର କରିଥିଲେ । ଶେଷରେ ବ୍ରଜକିଶୋରକୁ କୋର୍ଟ ଚାଲାଣ କରିଥିବା ଜଣାଯାଇଛି ।

## ଆମ ଓଡ଼ିଶା ନବୀନ ଓଡ଼ିଶା କାର୍ଯ୍ୟକ୍ରମ

ନୀଳଗିରି, ୩।୨(ସମିସ): ରାଜ୍ୟ ସରକାରଙ୍କ ଆମ ଓଡ଼ିଶା ନବିନ ଓଡ଼ିଶା କାର୍ଯ୍ୟକ୍ରମ ସାରା ରାଜ୍ୟର ଜିଲ୍ଲା, ବ୍ଲକ, ପଞ୍ଚାୟତ ମାନଙ୍କରେ ଜନ କଲ୍ୟାଣକାରୀ ଯୋଜନା ସମ୍ପର୍କରେ ଜନ ସାଧାରଣଙ୍କୁ ସଚେତନ କରାଇବା ପାଇଁ କାର୍ଯ୍ୟକ୍ରମ ଚାଲୁରହିଛି । ସେଇ କ୍ରମରେ ବାଲେଶ୍ୱର ଜିଲ୍ଲା, ନୀଳଗିରି ଉପଖ

# ଆଦିବାସୀ ଛାତ୍ରୀନିବାସରେ ୨୫ ଅସୁସ୍ଥ

ତୁରୁମୁଙ୍ଗା/ପାଟଣା,୩।୨(ସମିସ)

କେନ୍ଦୁଝର ଜିଲ୍ଲା ପାଟଣା ବ୍ଲକ କେନ୍ଦେଇପଶି ଉଚ୍ଚ ବିଦ୍ୟାଳୟର ୧୦୦ ଶଯ୍ୟା ବିଶିଷ୍ଟ ଆଦିବାସୀ ଛାତ୍ରୀନିବାସରେ ୨୫ରୁ ଊର୍ଦ୍ଧ୍ୱର୍ ଛାତ୍ରୀ ଅସୁସ୍ଥ ହୋଇପଡ଼ିଛନ୍ତି । ସମସ୍ତ ଛାତ୍ରୀ ଜ୍ୱର, ଝାଡ଼ା ଓ ବାନ୍ତିରେ ଆକ୍ରାନ୍ତ ହୋଇଥିବା ବେଳେ ଶନିବାର ଛାତ୍ରୀନିବାସରେ ପାଟଣା ଗୋଷ୍ଠୀ ସ୍ୱାସ୍ଥ୍ୟକେନ୍ଦ୍ରର ଚିକିତ୍ସାଧିକାରୀଙ୍କ ନେତୃତ୍ୱରେ ମେଡିକାଲ ଟିମ୍ ପହଞ୍ଚି ଅସୁସ୍ଥ ଛାତ୍ରୀଙ୍କ ଚିକିତ୍ସା ଜାରି ରଖିଛନ୍ତି । ଛାତ୍ରୀମାନଙ୍କର ପ୍ରଥମେ ପେଟ ବ୍ୟଥା ହେବା ପରେ ଝାଡା ଓ ବାନ୍ତି ହେବାରୁ କେନ୍ଦେଇପଶି ପ୍ରାଥମିକ ସ୍ୱାସ୍ଥ୍ୟକେନ୍ଦ୍ରରେ ଚିକିତ୍ସା କରାଯିବା ପରେ ଛାତ୍ରୀ ନିବାସରେ ମେଡିକାଲ ଟିମ୍ ପହଞ୍ଚି ଛାତ୍ରୀମାନଙ୍କୁ ଚିକିତ୍ସା ଜାରି ରଖିଛନ୍ତି । ଏଥି ସହ ମେଡିକାଲ ଟିମ୍ ଛାତ୍ରୀନିବାସର ପାନୀୟ ଜଳ ନମୁନା ସଂଗ୍ରହ କରିଛନ୍ତି । ଚିକିତ୍ସା ପରେ ସ୍ୱାସ୍ଥ୍ୟ ଅବସ୍ଥା ସ୍ଥିରଥିବା ପାଟଣା ଗୋଷ୍ଠୀ ସ୍ୱାସ୍ଥ୍ୟକେନ୍ଦ୍ରର ମୁଖ୍ୟ ଚିକିତ୍ସା ଅଧିକାରୀ ଡ. ଶୁଭେନ୍ଦୁ ଶାଗର ନାୟକ ସୂଚନା ଦେଇଛନ୍ତି । ଅନ୍ୟପଟେ ହଷ୍ଟେଲ ବିଦ୍ୟାଳୟର ପ୍ରଧାନଶିକ୍ଷୟିତ୍ରୀ, ଛାତ୍ରୀନିବାସ ପରିଚାଳନା କରୁଥିବା ସତ୍ୟଭାମା ମୁଣ୍ଡା ଛାତ୍ରୀନିବାସରେ ରହୁଥିବା ଛାତ୍ରୀ ସହ ବିଦ୍ୟାଳୟର ଛାତ୍ରଛାତ୍ରୀଙ୍କୁ ନିମ୍ନମାନର ଖାଦ୍ୟ ଦିଆଯିବା ସହ ବିଳମ୍ବରେ ମଧ୍ୟାହ୍ନ ଭୋଜନ ଦିଆ ଯାଉଥିବାରୁ ଏଭଳି ହୋଇଥିବା ଅଭିବାବକ ଅଭିଯୋଗ ଆଣିଛନ୍ତି । ଏଥି ପ୍ରତି ବିଭାଗୀୟ ଅଧିକାରୀ ଦୃଷ୍ଟି ଦେଇ ଘଟଣାର ତଦନ୍ତ କରିବାକୁ ଅଭିବାବକ ମହଲରେ ଦାବି ହୋଇଛି ।

ହାଇୱା ଧକ୍କାରେ ବୃଦ୍ଧ ମୃତ

# କ୍ଷତିପୂରଣ ଦାବିରେ ରାସ୍ତା ଅବରୋଧ

**ଯୋଡା,୩।୨(ସମିସ):** କେନ୍ଦୁଝର ଜିଲ୍ଲା ବାମେବାରୀ ଥାନା ଅନ୍ତର୍ଗତ ହେସାବେଡା ଛକ ଠାରେ ଏକ ହାଇୱା ଧକ୍କାରେ ଜଣେ ବୃଦ୍ଧର ମୃତ୍ୟୁ ଘଟିଛି । ମୃତକଙ୍କ ନାମ ଗୁରା ଚାମ୍ପିଆ । ତାଙ୍କ ଘର ସ୍ଥାନୀୟ ହେସାବେଡା ଗ୍ରାମରେ ବୋଲି ଜଣାପଡିଛି । ଉକ୍ତ ଛକ ନିକଟରେ ଗୁରା ଚାମ୍ପିଆ (୬୦) ରାସ୍ତା ପାରି କରୁଥିବା ବେଳେ ହାଇୱା ଟ୍ରକ୍ ତାଙ୍କୁ ଧକ୍କା ଦେଇଥିଲା । ଫଳରେ ଘଟଣାସ୍ଥଳରେ ତାଙ୍କର ମୃତ୍ୟୁ ଘଟିଥିଲା । ସ୍ଥାନୀୟ ଲୋକେ ଟ୍ରକ୍‌କୁ ଅଟକାଇ ଡ୍ରାଇଭରକୁ ପୁଲିସ ପାଖରେ ଜିମା ଦେଇଥିଲେ । ପୁଲିସ ଘଟଣାସ୍ଥଳରେ ପହଞ୍ଚି ଟ୍ରକ୍ ଜବତ କରିଥିଲା । ମୃତ ଗୁରାଙ୍କ ପରିବାର ଓ ସ୍ଥାନୀୟ ଅଞ୍ଚଳବାସୀ କ୍ଷତିପୂରଣ ଦାବି କରି ଦୀର୍ଘ ସମୟ ଧରି ରାସ୍ତା ଅବରୋଧ କରି ରଖିଥିଲେ । ପରେ ବାମେବାରୀ ଆଇଆଇସି ଦୀପ୍ତିରଞ୍ଜନ ସାହୁ ଘଟଣାସ୍ଥଳରେ ପହଞ୍ଚି ଅବରୋଧକାରୀଙ୍କୁ ବୁଝାସୁଝା କରି ଶବ ବ୍ୟବଚ୍ଛେଦ ନିମନ୍ତେ ଡାକ୍ତରଖାନାକୁ ପଠାଇ ଥିଲେ । ମୃତକଙ୍କ ପରିବାରକୁ କ୍ଷତିପୂରଣ ପ୍ରଦାନର ପ୍ରତିଶ୍ରୁତି ଦେଇ ପୁଲିସ ରାସ୍ତା ଅବରୋଧ ହଟାଇଥିଲା ।

## ଅଟୋ-ବାଇକ୍ ଧକ୍କାରେ ଜଣେ ମୃତ

**କେନ୍ଦୁଝର/ଢେଙ୍କିକୋଟ,୩।୨(ସମିସ):** ଢେଙ୍କିକୋଟ ଫାଣ୍ଡି ଲଙ୍ଗଳକଣ୍ଟି ନିକଟରେ ଅଟୋ ବାଇକ୍ ମଧ୍ୟରେ ଧକ୍କା ହେବା ଫଳରେ ବାଇକ୍ ଚାଳକ ବାଙ୍କ ପାଟୁଳୀ ଗ୍ରାମର ଅଜୟ ମୁଣ୍ଡା ମୃତ୍ୟୁବରଣ କରିଥିବା ବେଳେ ପଛରେ ବସିଥିବା ହେମନ୍ତ ମହାରଣା ଗୁରୁତର ହୋଇଛନ୍ତି । ଅଟୋ ଚାଳକ ଓ ଅନ୍ୟ ଜଣେ ଆହତ ହେଇଛନ୍ତି । ସେମାନଙ୍କର ଘର ରାଇବଣ ଗ୍ରାମରେ । ସମସ୍ତଙ୍କୁ ଆମ୍ବୁଲାନ୍ସ ଯୋଗେ ଡାକ୍ତରଖାନା ପଠାଯାଇଛି । ପୁଲିସ ଘଟଣାର ଅନୁଧ୍ୟାନ କରୁଛି ।

## ମହିଳାଙ୍କ ମୃତଦେହ ଉଦ୍ଧାର

**ଆନନ୍ଦପୁର,୩।୨(ସମିସ):** ଆନନ୍ଦପୁର ନିକଟସ୍ଥ ଫକୀରପୁରର ବାଲିପଶି ଗ୍ରାମ୍ୟ ଜଙ୍ଗଲରୁ ଆଜି ଆନନ୍ଦପୁର ପୁଲିସ ଏକ ଅଚିହ୍ନା ମହିଳାଙ୍କ ମୃତଦେହ ଉଦ୍ଧାର କରିଛି । ଆନନ୍ଦପୁର –ଭଦ୍ରକ ରାସ୍ତାର ଚାରିନାଳିଆ ଛକର ଏକ ପାଦଚଲା ରାସ୍ତା ନିକଟରେ ଥିବା ଏକ ଜଙ୍ଗଲିଆ ଅଞ୍ଚଳରେ ଏହି ମୃତଦେହ ପଡିଥିବା ଥାନାକୁ ସୂଚନା ଦିଆଯାଇଥିଲା । ଥାନା ଅଧିକାରୀ ଲକ୍ଷ୍ମୀକାନ୍ତ ପ୍ରଧାନ ଘଟଣାସ୍ଥଳରୁ ମହିଳାଙ୍କ ମୃତଦେହ ଉଦ୍ଧାର କରିଥିଲେ ମଧ୍ୟ ତାଙ୍କର କୌଣସି ପରିଚୟ ମିଳିପାରିନାହିଁ । ପ୍ରାୟ ୬୦ ବର୍ଷରୁ ଊର୍ଦ୍ଧ୍ୱର୍ ବୟସର ଏହି ମହିଳାଙ୍କ ଦେହରେ ଶାଢ଼ି ଓ ନିକଟରେ ଜୋତା ପଡିଥିବା ସୂଚନା ମିଳିଛି । ସୂଚନା ଯୋଗ୍ୟ ଯେ, ଗତ ଡିସେମ୍ବର ମାସରେ ସ୍ଥାନୀୟ ନୀଳାପୁର ଗ୍ରାମରୁ ଜଣେ ମହିଳା ନିଖୋଜଥିବା ଥାନାରେ ରିପୋର୍ଟ ହୋଇଥିଲା । ତେବେ ନିଖୋଜ ହୋଇଥିବା ମହିଳାଙ୍କ ମୃତଦେହ ବୋଲି ସନ୍ଦେହ ପ୍ରକଟ ହୋଇଛି ।

## ଦୁର୍ଘଟଣାରେ ଆହତଙ୍କ ମୃତ୍ୟୁ

**ବଡ଼ବିଲ,୩।୨(ସମିସ):** କେନ୍ଦୁଝର ଜିଲ୍ଲା ରୁଗୁଡି ଥାନା ଅନ୍ତର୍ଗତ ଭୂୟାଁ ରୋଇଡା ଗ୍ରାମ ପଞ୍ଚାୟତରେ ଗତ ୨୬ ତାରିଖ ଘଟି ଯାଇଥିବା ଦୁର୍ଘଟଣାରେ ଆହତ ଯୁବକଙ୍କ ଚିକିତ୍ସିତ ସମୟରେ ମୃତ୍ୟୁ ହୋଇଯାଇଛି । ଗତ ୨୬ ତାରିଖ ଅପରାହ୍ନ ୩ଟା ସମୟରେ ରୋଇଡାରୁ ଦୁଇ ଜଣ ଯୁବକ କୌଣସି କାମରେ ବାଇକ୍ ଯୋଗେ ଭଦ୍ରାସାହି ଯାଇ ସେଠାରୁ ରୋଇଡ଼ା ଫେରୁଥିବା ବେଳେ ରୋଇଡା ସ୍ଥିତ ଡି.ବ୍ଲକ ଛକ ନିକଟବର୍ତ୍ତୀ ଏକ ନିମ ଗଛରେ ପିଟି ହୋଇ ଜଣେ ମୃତ୍ୟୁବରଣ କରିଥିବା ବେଳେ ଜଣେ ଗୁରୁତର ଆହତ ହୋଇଥିଲେ । ତେବେ ଘଟଣାସ୍ଥଳରେ ସ୍ଥାନୀୟ ଲୋକ ପହଞ୍ଚି ଉଭୟଙ୍କୁ ତୁରନ୍ତ ଚିକତ୍ସା ନିମନ୍ତେ ଯୋଡ଼ା ସ୍ଥିତ ଟିସ୍କୋ ହସ୍ପିଟାଲକୁ ନେଇଯାଇଥିଲେ । ସେଠାରେ ଡାକ୍ତର ଶିବାନନ୍ଦ ଓରାମ ଙ୍କୁ ମୃତ ଘୋଷଣା କରିଥିବା ବେଳେ ମହେନ୍ଦ୍ର ଓରାମ (୨୭)ଙ୍କୁ ଗୁରୁତର ଅବସ୍ଥାରେ ଭୁବନେଶ୍ୱରସ୍ଥିତ ଏକ ଘରୋଇ ଚିକତ୍ସାଳୟକୁ ସ୍ଥାନାନ୍ତର କରାଯାଇଥିଲା । ତେବେ ଗତକାଲି ରାତି ପ୍ରାୟ ୧୨ଟା ବେଳେ ମହେନ୍ଦ୍ରଙ୍କର ମୃତ୍ୟୁ ହୋଇଥିବା ଜଣାପଡିଛି ।

## ମାନସିକ ଭାରସାମ୍ୟ ହରାଇ ବୃଦ୍ଧଙ୍କ ଆତ୍ମହତ୍ୟା

**ତୁରୁମୁଙ୍ଗା,୩।୨(ସମିସ):** କେନ୍ଦୁଝର ଜିଲ୍ଲା ତୁରୁମୁଙ୍ଗା ଥାନା ତୁରୁମୁଙ୍ଗା ଗ୍ରାମରେ ଜଣେ ବୃଦ୍ଧ ମାନସିକ ଭାରସାମ୍ୟ ହରାଇ ଶୋଇବା ଘର ଭିତରେ ବେକରେ ଏକ ଧୋତି ସାହାଯ୍ୟରେ ଆତ୍ମହତ୍ୟା କରିଛନ୍ତି । ମୃତକ ହେଲେ ରାଜକିଶୋର ସାହୁ (୭୫) । ଶନିବାର ସକାଳୁ ପୁଲିସ ମୃତଦେହକୁ ଝୁଲନ୍ତା ଅବସ୍ଥାରେ ଉଦ୍ଧାର କରି ବ୍ୟବଚ୍ଛେଦ କରି ପରିବାର ଲୋକଙ୍କୁ ହସ୍ତାନ୍ତର କରିଛି । ମାନସିକ ଭାରସାମ୍ୟ ହରାଇ ବୃଦ୍ଧ ଜଣଙ୍କ ଆତ୍ମହତ୍ୟା କରିଥିବା ଜଣାପଡ଼ିଛି । ଏନେଇ ତୁରୁମୁଙ୍ଗା ଥାନାରେ ୩/୨୪ରେ ଏକ ଅପମୃତ୍ୟୁ ମାମଲା ରୁଜୁ ହୋଇଥିବା ଏସ୍‌ଆଇ ରସାନନ୍ଦ ନାୟକ ସୂଚନା ଦେଇଛନ୍ତି ।

## ସିଆପଡ଼ା ଛକରେ ଟ୍ରାକ୍ଟର-ବାଇକ୍ ଧକ୍କା

**ବେଲବାହାଲି,୩।୨(ସମିସ):** ୨୦ନଂ ଜାତୀୟ ରାଜପଥର ସିଆପଡା ଛକ ନିକଟରେ ଟ୍ରାକ୍ଟର ଓ ବାଇକ ମୁହାଁମୁହିଁ ଧକା ହୋଇ ବାଇକ ଆରୋହୀ ମହେନ୍ଦ୍ର କୁମାର ସାହୁ ଆହତ ହୋଇ ଚିକିତ୍ସା ପାଇଁ ଆନନ୍ଦପୁର ଡାକ୍ତରଖାନାରେ ଭର୍ତ୍ତି ହୋଇଥିବା ଜଣାଯାଇଛି । ଯାଜପୁର ଟାଉନର ମହେନ୍ଦ୍ର ସ୍ଥାନୀୟ ବାରିଗାଁର ବନ୍ଧୁ ଘରୁ ଫେରୁଥିବା ବେଳେ ସିଆପଡା ନିକଟରେ ସମ୍ମୁଖରୁ ଆସୁଥିବା ଓଡି୦୯ ଜେ ୭୧୪୩ ନମ୍ବର ଟ୍ରାକ୍ଟର ଧକ୍କା ଦେବାରୁ ବାଇକ୍ ଆରୋହୀ ତଳେ ଖସିପଡିଥିଲେ ଏବଂ ଟ୍ରାକ୍ଟର ତଳେ ବାଇକ୍ ରହିଯାଇଥିଲା । ହେଲେ ବାଇକ ଆରୋହୀ ଓ ସାଥିରେ ଥିବା ଅନ୍ୟ ଜଣେ ଯୁବତୀ ଅଳ୍ପକେ ବଞ୍ଚି ଯାଇଥିବା ଜଣାଯାଇଛି । ଜାତୀୟ ରାଜପଥ ଆମ୍ବୁଲାନ୍ସ ଯୋଗେ ଆହତଙ୍କୁ ଡାକ୍ତରଖାନାକୁ ଅଣାଯାଇଥିଲା ।

## କେନ୍ଦେଇପଶି ଡାକ୍ତରଖାନା ପରିସରରୁ କାଠ ଜବତ

**ତୁରୁମୁଙ୍ଗା/ପାଟଣା,୩।୨(ସମିସ):** ପାଟଣା ବ୍ଲକ କେନ୍ଦେଇପଶି ପ୍ରାଥମିକ ସ୍ୱାସ୍ଥ୍ୟକେନ୍ଦ୍ର ପରିସରରେ ଶନିବାର ବନ ବିଭାଗ ଚଢ଼ଉ କରି ଲକ୍ଷାଧିକ ଟଙ୍କାର କାଠ ଜବତ କରି ରେଞ୍ଜ କାର୍ଯ୍ୟାଳୟକୁ ନେଇଛି । ମେଡ଼ିକାଲ ପରିସରରେ ଷ୍ଟାଫ କ୍ୱାଟର ନିର୍ମାଣ ହେଉଥିବା ବେଳେ କାଠ ଜବତ ହୋଇଥିବା ଘରକୁ ଜଣେ ଠିକାଦାରଙ୍କୁ ଶ୍ରମିକ ମାନେ ରହିବା ପାଇଁ ମେଡିକାଲ ପକ୍ଷରୁ ଦିଆଯାଉଥିଲା । ଉକ୍ତ ଘରେ ଲକ୍ଷାଧିକ ଟଙ୍କାର କାଠ ଗଚ୍ଛିତ ଥିବା ନେଇ କୌଣସି ସୂତ୍ରରୁ ବନ ବିଭାଗ ସୂଚନା ପାଇବା ପରେ ଚଢ଼ଉ କରି ଘର ଭିତରୁ ୯୬ ଖଣ୍ଡ ଶାଳ ଚୌକାଠ ଏବଂ ୬୮ ଖଣ୍ଡ ଗମ୍ଭାରୀ ପଟାକୁ ଜବତ କରିଛି । ଜବତ କାଠର ଆନୁମାନିକ ମୂଲ୍ୟ ଲକ୍ଷାଧିକ ଟଙ୍କା ହେବ ବୋଲି ପାଟଣା ରେଞ୍ଜର ବନ ବିହାରୀ ସର୍ଦ୍ଦାର ସୂଚନା ଦେଇଛନ୍ତି । ଏହି ଚଢ଼ଉରେ ପାଟଣା ରେଞ୍ଜର ବନ ବିହାରୀ ସର୍ଦ୍ଦାର, ବନପାଳ ପିଅନ ନାଏକ, ଭୂପତି ସେଠୀ, ଶିବନାରାୟଣ ଦେବ, ବନରକ୍ଷୀ ଲକ୍ଷ୍ମୀପ୍ରିୟା ମହାନ୍ତ, ଡଲିରାଣୀ ସାହୁ, ତପସ୍ୱିନୀ ନାୟକ, ନିରୂପମା ମହାକୁଡ଼, ଦେବଜାନୀ ମହାନ୍ତ, ରଞ୍ଜିତା ମହାନ୍ତ ଏମ୍ ବି ୱାସିମ ସମେତ ପାରାଷ୍ଟାଫ୍ ସାମିଲ ଥିଲେ ।

## ନୀଳମଣି ଦେହୁରୀ ଗିରଫ

**ତେଲକୋଇ, ୩।୨ (ସମିସ):** ନିକଟରେ ବିଜେଡିରୁ ବହିଷ୍କୃତ ହୋଇଥିବା କେନ୍ଦୁଝର ଜିଲ୍ଲା ତେଲକୋଇ ବ୍ଲକ ପୂର୍ବତନ ଯୁବ ବିଜେଡି ସଭାପତି ନୀଳମଣି ଦେହୁରୀଙ୍କୁ ପୁଲିସ ଗିରଫ କରି କୋର୍ଟଚାଲାଣ କରିଛି । ବ୍ଲକ ବିଜେଡି ସଭାପତି ସନ୍ତୋଷ କୁମାର ବିଶ୍ୱାଳଙ୍କ ଅଭିଯୋଗ କ୍ରମେ ପୁଲିସ ଅଭିଯୁକ୍ତ ନୀଳମଣିଙ୍କୁ ଗିରଫ କରିଥିବା ସୂଚନା ଦେଇଛି । ଗତ ଜାନୁଆରୀ ୨୩ ତାରିଖରେ ତେଲକୋଇ ପୂର୍ତ୍ତ ବିଭାଗ ଡାକ ବଙ୍ଗଳାରେ ବିଜେଡି ପକ୍ଷରୁ ଅନୁଷ୍ଠିତ ଏକ କାର୍ଯ୍ୟକ୍ରମରେ ବିଜେଡି ପର୍ଯ୍ୟବେକ୍ଷକ ରାଜ୍ୟ ଖଦି ବୋର୍ଡ ଅଧକ୍ଷ ସଂଗ୍ରାମ ପାଇକ ରାଏ ଯୋଗଦେଇଥିଲେ । ଏହି ସମୟରେ ନୀଳମଣି ଦେହୁରୀ ଉକ୍ତ ସଭାରେ ସଂଗ୍ରାମ ଓ ସନ୍ତୋଷଙ୍କୁ ଗାଳି ଗୁଲଜ କରିବା ସହିତ ଭୁଜାଲି ଏବଂ ବନ୍ଧୁକ ଦେଖାଇ ହତ୍ୟା କରିବାକୁ ଧମକ ଦେଇଥିଲେ । ଏହାକୁ ଆଧାର କରି ବ୍ଲକ ସଭାପତି ସନ୍ତୋଷ କୁମାର ବିଶ୍ୱାଳ ତେଲକୋଇ ଥାନାରେ ଲିଖିତ ଅଭିଯୋଗ କରିଥିଲେ । ଅଭିଯୋଗ ପରେ ତେଲକୋଇ ପୁଲିସ ଆଜି ନୀଳମଣିଙ୍କୁ ଧନୁର୍ଜୟପୁର ନିକଟ ରାସ୍ତାରୁ ଉଠାଇ ଆଣି ଗିରଫ କରିଥିଲା । ଏହାକୁ ନେଇ ଥାନା ପକ୍ଷରୁ କେସ ନମ୍ବର ୮୨/୨୪ରେ ମାମଲା ରୁଜୁ ହୋଇଛି ।

## ୪ ମାସ ଧରି ଦରମା ପାଇନାହାନ୍ତି ସୁରକ୍ଷା ଓ ସଫେଇ କର୍ମଚାରୀ

**ଆନନ୍ଦପୁର,୩।୨(ସମିସ):** ଏକ ଘରୋଇ ଠିକା ସଂସ୍ଥା ଦ୍ୱାରା ବସ୍‌ଷ୍ଟାଣ୍ଡରେ ନିୟୋଜିତ ହୋଇଥିବା ସୁରକ୍ଷା କର୍ମଚାରୀ ଓ ସଫେଇ କର୍ମଚାରୀ ଗତ ୪ ମାସ ଧରି ଦରମା ପାଇନଥିବାରୁ ଅସନ୍ତୋଷ ପ୍ରକାଶ ପାଇଛି । ଏନେଇ ସଂପୃକ୍ତ ଠିକାସଂସ୍ଥା କର୍ତ୍ତୃପକ୍ଷଙ୍କୁ ବାରମ୍ବାର ଦରମା ସମ୍ପର୍କିତ ସମସ୍ୟାର ସମାଧାନ କରିବାକୁ ଅବଗତ କରାଯାଇଥିଲେ ମଧ୍ୟ ଦରମା ଦେଉନଥିବାରୁ କର୍ମଚାରୀମାନେ ଆଜି ଆନନ୍ଦପୁର ଉପଜିଲ୍ଲାପାଳଙ୍କୁ ଫେରାଦ ହୋଇ କାର୍ଯ୍ୟବନ୍ଦ କରିବାକୁ ଚେତାବନୀ ଦେଇଥିବା ଜଣାଯାଇଛି । ରାଜ୍ୟ ସଡ଼କ ପରିବହନ ବିଭାଗ ପକ୍ଷରୁ ଗତ ୨୦୨୩ ମସିହା ଅକ୍ଟୋବର ମାସରେ ଉଦ୍‌ଘାଟିତ ହୋଇଥିବା ଘସିପୁରା ବସ୍‌ଷ୍ଟାଣ୍ଡରେ ୧୦ ଜଣ ସୁରକ୍ଷା କର୍ମଚାରୀ ଓ ୪ ଜଣ ସଫେଇ କର୍ମଚାରୀଙ୍କୁ ନିଯୁକ୍ତି ଦିଆଯାଇଥିଲା । ନିଯୁକ୍ତି ଦିନ ଠାରୁ ଏହି କର୍ମଚାରୀମାନେ ନିୟମିତ ମାସକୁ ମାସ ଦରମା ପାଇବା ପରିବର୍ତେ ୪ ମାସ ଧରି ଦରମା ପାଇନଥିଲେ ବି ନିୟମିତ ଡ୍ୟୁଟି କରୁଥିବା ଜଣାଯାଇଛି । ତେବେ ବିନା ଦରମାରେ କାର୍ଯ୍ୟ କରୁଥିବା ଏହି କର୍ମଚାରୀମାନେ ଆର୍ଥିକ ସଂକଟ ଦେଇ ଗତି କରୁଥିବାରୁ ଆଜି ଆନନ୍ଦପୁର ପ୍ରଶାସନର ଦୃଷ୍ଟି ଆକର୍ଷଣ କରିବା ସହିତ ଦରମା ନମିଳିଲେ ୫ ତାରିଖ ଠାରୁ କାର୍ଯ୍ୟବନ୍ଦ ଆନ୍ଦୋଳନ କରିବାକୁ ଗଣମାଧ୍ୟମକୁ ସୂଚନା ଦେଇଛନ୍ତି ।

## ହତ୍ୟାକାରୀ ସ୍ୱାମୀ ଗିରଫ

**ପାଟଣା,୩।୨(ସମିସ):** କେନ୍ଦୁଝର ଜିଲ୍ଲା ପାଟଣା ଥାନା ଭିମାପଡା ଗ୍ରାମର ନେତ୍ରାନନ୍ଦ ମହାନ୍ତକୁ ପତ୍ନୀ ହତ୍ୟା ଅଭିଯୋଗରେ ପାଟଣା ପୁଲିସ ଗିରଫ କରି ଥିବା ଜଣାପଡିଛି । ଗତ ଡିସେମ୍ବର ମାସ ୧୬ ତାରିଖରେ କେନ୍ଦୁଝର ଜିଲ୍ଲା ପାଟଣା ଥାନା ଭିମାପଡ଼ା ଗ୍ରାମର ଶଙ୍କୁନ୍ତଳା ନାଏକ (୩୨)ଙ୍କ ମୃତଦେହକୁ ପୁଲିସ ଉଦ୍ଧାର କରିଥିଲା । ସମ୍ପୃକ୍ତ ମହିଳାଙ୍କ ସନ୍ଦେହ ଜନକ ମୃତ୍ୟୁକୁ ନେଇ ଗ୍ରାମରେ ଉତ୍ତେଜନା ପ୍ରକାଶ ପାଇଥିଲା । ପରିପାର୍ଶିକ ସ୍ଥିତିରୁ ଏହା ହତ୍ୟାକାଣ୍ଡ ବୋଲି ସାଧାରଣରେ ସନ୍ଦେହ ସୃଷ୍ଟି ହୋଇଥିଲା । ଘଟଣାସ୍ଥଳରେ ତାଙ୍କ ଆତ୍ମୀୟ ଲୋକ ପହଞ୍ଚି ଏହାକୁ ଏକ ସୁପରିକଳ୍ପିତ ହତ୍ୟାକାଣ୍ଡ ବୋଲି ଅଭିଯୋଗ କରିଥିଲେ । କେନ୍ଦୁଝରରୁ ସାଇଣ୍ଟିଫିକ ଟିମ୍ ତଦନ୍ତ କରି ଫେରିଥିଲେ । ମୃତ ମହିଳା ଜଣଙ୍କ ଝାଡ଼ଖଣ୍ଡର କୁମାରଡୁଙ୍ଗି ଥାନା ଅଞ୍ଚଳର ହୋଇଥିଲା ବେଳେ ପାଟଣା ଥାନା ଭିମାପଡା ଗ୍ରାମର ନେତ୍ରାନନ୍ଦ ମହାନ୍ତକୁ ଦ୍ୱିତୀୟ ବିବାହ କରିଥିଲେ । ବିଛଣାରୁ ପଡି ମହିଳାଙ୍କ ମୃତ୍ୟୁ ହୋଇଥିବା ଦର୍ଶାଇ ପୁଲିସ ୫୩/୨୩ ରେ ଏକ ଅପମୃତ୍ୟୁ ମାମଲା ରୁଜୁ କରି ତଦନ୍ତ ଅବ୍ୟାହତ ରଖିଥିଲା । ବ୍ୟବଚ୍ଛେଦ ରିପୋର୍ଟ ଓ ପୁଲିସ ତଦନ୍ତରେ ଏହା ସୁପରିକଳ୍ପିତ ହତ୍ୟାକାଣ୍ଡ ବୋଲି ଜଣାଡିବା ପରେ ଏହାକୁ ହତ୍ୟାକାଣ୍ଡ ମାମଲା ରୁଜୁ କରି ପୁଲିସର ଅଧିକ ଜାରି ରହିଥିଲା । ଅଭିଯୁକ୍ତ ସ୍ୱାମୀ ପତ୍ନୀଙ୍କୁ ତଣ୍ଟି ଚିପି ହତ୍ୟାକରି ବିଛଣାରୁ ପଡି ମୃତ୍ୟୁବରଣ କରିଥିବା ନାଟକ କରିଥିଲା । ଆଜି ଅଭିଯୁକ୍ତ ନେତ୍ରାନନ୍ଦଙ୍କୁ ଗିରଫ କରି କୋର୍ଟଚାଲାଣ କରାଯାଇଥିବା ଥାନା ଅଧିକାରୀ ବିବସ କୁମାର ପ୍ରଧାନ ପ୍ରକାଶ କରିଛନ୍ତି ।

## ରିମୁଳି-କୋଇଡା ୪ ଲେନ୍ ରାସ୍ତା ଉଦ୍‌ଘାଟିତ

**କେନ୍ଦୁଝର,୩।୨(ସମିସ):** କେନ୍ଦୁଝର ଜିଲ୍ଲା ଓ ସୁନ୍ଦରଗଡ ଜିଲ୍ଲାକୁ ସଂଯୋଗ କରୁଥିବା ରାଷ୍ଟ୍ରୀୟ ରାଜମାର୍ଗ ୫୨୦ର ରିମୁଳି-କୋଇଡା ସେକ୍ସନ ୪ଲେନ୍‌ର ଉଦ୍‌ଘାଟନ ପ୍ରଧାନମନ୍ତ୍ରୀ ନରେନ୍ଦ୍ର ମୋଦିଙ୍କ ଦ୍ୱାରା ଅନୁଷ୍ଠିତହୋଇଯାଇଛି । ଏହି ଉପଲକ୍ଷେ କେନ୍ଦୁଝର ଏନ୍‌ଏଚ୍‌ଏଆଇ କାର୍ଯ୍ୟାଳୟ ନିକଟ ତାରିଣୀ ମନ୍ଦିର ପଡିଆରେ ଏକ କାର୍ଯ୍ୟକ୍ରମ ଅନୁଷ୍ଠିତ ହୋଇଯାଇଛି । ଏହି କାର୍ଯ୍ୟକ୍ରମରେ କେନ୍ଦୁଝରଗଡ ପୌରପାଳିକା ଅଧକ୍ଷା ନିକୁ ସାହୁ ଯୋଗ ଦେଇଥିଲେ । ଏନ୍‌ଏଚ୍‌ଏଆଇର ବରିଷ୍ଠ ଅଧିକାରୀଙ୍କ ସମେତ ସ୍ଥାନୀୟ ଜନସାଧାରଣ ଏଥିରେ ଉପସ୍ଥିତ ଥିଲେ । କେନ୍ଦୁଝର ଓ ସୁନ୍ଦରଗଡ ଜିଲ୍ଲାର ଲାଇଫ ଲାଇନ କୁହାଯାଉଥିବା ୫୨୦ ରାଜପଥ ୪୧.୭ କିଲୋମିଟର ୪ ଲେନ୍ ରାସ୍ତା ପାଇଁ ୮୨୮ କୋଟି ଟଙ୍କା ଖର୍ଚ୍ଚ ହୋଇଛି । ଏହି ରାଜପଥ ଶିଳ୍ପ ଓ ଖଣିଜ ବହୁଳ ଏହି ଦୁଇ ଜିଲ୍ଲା ସହ ଗମନାଗମନ କରିବାରେ ବେଶ ସହାୟକ ହୋଇଛି ।

## ସାମ୍ବିଧାନିକ ଅଧିକାର ସମ୍ପର୍କରେ ଆଲୋଚନା

**ହାଟଡ଼ିହୀ/ସୋସୋ,୩।୨(ସମିସ):** ହାଟଡ଼ିହୀ ବ୍ଲକ୍ ଶାସଙ୍ଗ ପଞ୍ଚାୟତ ଛେନାପଦି ଗ୍ରାମର କିଶୋରୀ ବାଳିକାମାନଙ୍କୁ ନେଇ ଏକ ସଚେତନତା ବୈଠକରେ ସେମାନଙ୍କର ସାମ୍ବିଧାନିକ ଅଧିକାର ସମ୍ପର୍କରେ ଆଲୋଚନା ବୈଠକ ଅନୁଷ୍ଠିତ ହୋଇଯାଇଛି । ଏହି କାର୍ଯ୍ୟକ୍ରମଟି ଆସ୍ପାୟାର ଦ୍ୱାରା ଆୟୋଜିତ ହୋଇଥିଲା ବେଳେ ଏହାକୁ ହଦଗଡ଼ କ୍ଲଷ୍ଟର ସିଏଫ୍ ଅମ୍ଳାନ କୁମାରଜେନା ସଂଯୋଜନା କରିଥିଲେ । କାର୍ଯ୍ୟକ୍ରମର ଉଦ୍ଦେଶ୍ୟ ତଥା ବାଳିକା ଅଧିକାର, ଅନୁସଙ୍ଗିକ ନିୟମ, ନାବାଳିକା ନ୍ୟାୟ ଆଇନ, ବାଲ୍ୟବିବାହ, ଲିଙ୍ଗଗତ ଭେଦଭାବ, କିଶୋର ପ୍ରଜନନ ଏବଂ ସୁରକ୍ଷା ଓ କଲ୍ୟାଣ, ଶିକ୍ଷା, ସ୍ୱାସ୍ଥ୍ୟ, ପୁଷ୍ଟି ଓ ନିରାପତ୍ତା ବିଷୟରେ ବିସ୍ତୃତ ଭାବରେ ଆଲୋଚନା କରାଯାଇଥିଲା । ହଦଗଡ଼ କ୍ଲଷ୍ଟରର ଏଲଏଫ୍ ପ୍ରିୟଦର୍ଶିନୀ ପରିଡା, ଶାସଙ୍ଗ ପଞ୍ଚାୟତର ଜିପିସିଏମ୍ ରିତାଞ୍ଜଳୀ ସେଠୀ, ଏଲଇପି ଶିକ୍ଷକ ପ୍ରଶାନ୍ତ ଦାସ ପ୍ରମୁଖ ଏହି କାର୍ଯ୍ୟକ୍ରମରେ ଯୋଗଦେଇ କାର୍ଯ୍ୟକ୍ରମ ସଫଳ କରିଥିଲେ ।

## ଗୋହିରାସାହି ଗୋଷ୍ଠୀ ମଣ୍ଡପ ଉଦ୍‌ଘାଟିତ

ତୁରୁମୁଙ୍ଗା,୩।୨(ସମିସ): କେନ୍ଦୁଝର ଜିଲ୍ଲା ସାହାରପଡା ବ୍ଲକ ଖଡ଼ିକାପଦା ପଞ୍

■ କାଳ ହେଲା କୁହୁଡ଼ି

# ଦୁଇ ଦୁର୍ଘଟଣାରେ ୬ ମୃତ

**ତିଗିରିଆ/ନିଶ୍ଚିନ୍ତକୋଇଲି,୩।୨(ସମିସ):** କାଳ ହେଲା ଘନ କୁହୁଡ଼ି। କୁହୁଡ଼ି ଯୋଗୁଁ ଗୁରୁବାର ବିଳମ୍ବିତ ରାତ୍ରିରେ ଦୁଇଟି ପୃଥକ୍ ପୃଥକ୍ ଦୁର୍ଘଟଣାରେ ମୋଟ ୬ଜଣ ପ୍ରାଣ ହରାଇଛନ୍ତି। କଟକ ଜିଲ୍ଲାର ତିଗିରିଆ ଓ ନିଶ୍ଚିନ୍ତକୋଇଲି ଅଞ୍ଚଳରେ ଏହି ଅଘଟଣ ଘଟିଛି। ତିଗିରିଆ ବ୍ଲକ ଅନ୍ତର୍ଗତ ବିନ୍ଧାଣିମାଠାରୁ ମହାନଦୀ ଉତ୍ତରକୁଲାଟ ଅଞ୍ଚଳ ସହ ଯୋଗାଯୋଗ କରୁଥିବା ପୂର୍ତ୍ତ ବିଭାଗ ରାସ୍ତାର କୋଇଲିକନ୍ୟା ଛକ ନିକଟରେ ଏକ ମର୍ମନ୍ତୁଦ କାର ଦୁର୍ଘଟଣାରେ ୪ଜଣ ବ୍ୟକ୍ତି ପ୍ରାଣ ହରାଇଛନ୍ତି। ମୃତକମାନେ ହେଲେ, ବାଙ୍କି ଥାନା ଅଧୀନ ଖଜୁରୀପଦା ଗ୍ରାମର ତପନ ରାଉତ (୨୮), ଟିଲ୍ଲୁ ପରିଡ଼ା (୨୮), ହରିରାଜପୁର ଗ୍ରାମର ରାମଚନ୍ଦ୍ର ସ୍ୱାଇଁ (୪୬) ଓ ବଡ଼ମ୍ବା ଥାନା ଅଧିନ ଚଣ୍ଡିମଙ୍ଗଳ ଗ୍ରାମର ଦିଲ୍ଲୀପ ମଲ୍ଲିକ (୪୮)। କାର୍‌ଟି ଏକ ନିର୍ମାଣାଧୀନ ଘର କାନ୍ଥକୁ ଧକ୍କା ଦେବାରୁ ଏହି ଅଘଟଣ ଘଟିଛି।

● ଘର କାନ୍ଥକୁ ଧକ୍କା ଦେଲା କାର୍; ୪ ମୃତ
● ବାଇକକୁ ଧକ୍କା ଦେଲା ବସ୍; ଦୁଇ ମୃତ

ସୂଚନା ମୁତାବକ, ତପନଙ୍କ ବଡ଼ଭାଇ ବାହାଘର ଭୋଜି ଖାଇବାକୁ ଟିଲ୍ଲୁ, ରାମଚନ୍ଦ୍ର ଓ ଦିଲ୍ଲୀପ ଯାଇଥିଲେ। ବିଳମ୍ବିତ ରାତିରେ ଦିଲ୍ଲୀପ ନିଜ ଘରକୁ ଫେରିବାକୁ କହିବାକୁ ତପନ ନିଜର ହୋଣ୍ଡା ଆଇକନ୍ କାର (ନଂ-ଓଡିଶା୩ଇ ୭୭୭୦) ଯୋଗେ ସମସ୍ତଙ୍କୁ ସାଥିରେ ଧରି ବଡ଼ମ୍ବା ଅଭିମୁଖେ ଆସୁଥିଲେ। ତେବେ ଘନ କୁହୁଡ଼ି ଓ ଗାଡ଼ିର ବେଗ ଅଧିକ ଥିବାରୁ ତପନ କୋଇଲିକନ୍ୟା ଛକଠାରେ ଥିବା ଏକ ଅର୍ଦ୍ଧନିର୍ମିତ ଘରକୁ ଦେଖିପାରିନଥିଲେ। ବିଳମ୍ବିତ ରାତିରେ ଦୁର୍ଘଟଣା ଘଟିଥିଲେ ହେଁ ତାହା ଜଣାପଡ଼ିନଥିଲା। ଆଜି ସକାଳେ କିଛି ଲୋକ ଏହା ଦେଖି ତିଗିରିଆ ଥାନାକୁ ଖବର ଦେଇଥିଲେ। ଥାନା ଅଧିକାରୀ ଜ୍ଞାନରଞ୍ଜନ ସାମଲ ଘଟଣାସ୍ଥଳରେ ପହଞ୍ଚି କାର୍ ଭିତରୁ ସମସ୍ତଙ୍କୁ ଉଦ୍ଧାର କରି ତିଗିରିଆ ଗୋଷ୍ଠୀ ସ୍ୱାସ୍ଥ୍ୟକେନ୍ଦ୍ରରେ ଭର୍ତ୍ତି କରାଇଥିଲେ। କିନ୍ତୁ ସେଠାରେ ଡାକ୍ତର ସମସ୍ତଙ୍କୁ ମୃତ ଘୋଷଣା କରିଥିଲେ।

ସେହିଭଳି ଅନ୍ୟ ଏକ ଘଟଣାକ୍ରମେ, କଟକ-ଚାନ୍ଦବାଲି ରାସ୍ତାର ନିଶ୍ଚିନ୍ତକୋଇଲି ବ୍ଲକ ବିବିଏନ ପ୍ଲାଷ୍ଟିକ କାରଖାନା ନିକଟରେ ଶୁକ୍ରବାର ବିଳମ୍ବିତ ରାତିରେ ଏକ ବାଇକ୍ ଉପରେ ବସ୍ ଚଢ଼ିଯିବାରୁ ଘଟଣାସ୍ଥଳରେ ଦୁଇଜଣଙ୍କର ମୃତ୍ୟୁ ଘଟିଛି। ମୃତକଦ୍ୱୟ ହେଲେ, ଜଗତସିଂହପୁର ଜିଲ୍ଲା ରଘୁନାଥପୁର ଥାନା ଅନ୍ତର୍ଗତ ଗୋକୁଳପୁର ଗ୍ରାମର ସୁବ୍ରତ ସିଂ(୨୫) ଓ କଟକ ଜିଲ୍ଲା ଟାଙ୍ଗୀ ଥାନା ଅନ୍ତର୍ଗତ ଭରତପୁର ଗ୍ରାମର ବିଶ୍ୱଜିତ୍ ପଣ୍ଡା(୨୬)। ଦୁହେଁ ଏକ ବାଇକ୍‌ରେ କେନ୍ଦ୍ରାପଡ଼ା ଅଭିମୁଖେ ଯାଉଥିବା ବେଳେ ବିପରୀତ ଦିଗରୁ ଆସୁଥିବା ଏକ ବସ୍ ସେମାନଙ୍କୁ ମୁହାମୁହିଁ ଧକ୍କା ଦେଇ ରାସ୍ତାକଡ଼ ବିଲକୁ ଖସି ଯାଇଥିଲା। ବସ୍‌ର ଆଗ ଚକ ତଳେ ବାଇକଟି ରହିଯାଇଥିଲା ବେଳେ ୨ ଯୁବକ ଛିଟିକି ରାସ୍ତା ଉପରେ ପଡ଼ିଥିଲେ। ସ୍ଥାନୀୟ ଲୋକେ ସେମାନଙ୍କୁ ଉଦ୍ଧାର କରି ନିଶ୍ଚିନ୍ତକୋଇଲି ଗୋଷ୍ଠୀ ସ୍ୱାସ୍ଥ୍ୟକେନ୍ଦ୍ରରେ ଭର୍ତ୍ତି କରାଇଥିଲେ। କିନ୍ତୁ ଡାକ୍ତର ସେଠାରେ ଦୁହିଁଙ୍କୁ ମୃତ ଘୋଷଣା କରିଥିଲେ। ମୃତ ସୁବ୍ରତଙ୍କ ଦାଦା ସୁବାଶିଷଙ୍କ ଅଭିଯୋଗକୁ ଆଧାର କରି ପୁଲିସ ଏକ ମାମଲା ରୁଜୁ କରିଛି। ଯୁବକଦ୍ୱୟଙ୍କ ଶବ ବ୍ୟବଚ୍ଛେଦ କରାଯିବା ପରେ ସେମାନଙ୍କ ପରିବାରକୁ ହସ୍ତାନ୍ତର କରାଯାଇଛି। ଦୁର୍ଘଟଣାସ୍ଥଳରୁ ବାଇକ ଏବଂ ବସ୍‌କୁ ସାଲେପୁର ପୁଲିସ ଜବତ କରି ତଦନ୍ତ ଚଳାଇଛି।

# ପାଣିଟାଙ୍କିକୁ ଧକ୍କା ଦେଲା ବାଇକ୍; ୨ ମୃତ

**ନର୍ଲା, ୩।୨ (ସମିସ):** ବଲାଙ୍ଗୀର ଜିଲ୍ଲା ସଇଁତଳା ନିକଟରେ ଶୁକ୍ରବାର ମଧ୍ୟରାତ୍ରିରେ ଏକ ସଡ଼କ ଦୁର୍ଘଟଣାରେ ଦୁଇ ଜଣଙ୍କ ମୃତ୍ୟୁ ହୋଇଥିବା ବେଳେ ଆଉ ଦୁଇ ଜଣ ଗୁରୁତର ଆହତ ହୋଇଛନ୍ତି। ସୂଚନାନୁସାରେ, କଳାହାଣ୍ଡି ଜିଲ୍ଲା କେସିଙ୍ଗା ଥାନା ମୁସୁଟି ପଞ୍ଚାୟତ କେନ୍ଦୁପଡ଼ା ଗାଁର ନଳିନୀ ମାଝୀ, ଅଞ୍ଜନ ମାଝୀ, ଦେବିଲାଲ ମାଝୀ ଓ ରାମକୃଷ୍ଣ ମାଝୀ ସଇଁତଳା ଥାନା କେନ୍ଦୁଗୁଡ଼ା ଗାଁକୁ ବିବାହ ଭୋଜି ଖାଇ ଫେରୁଥିବା ସମୟରେ କୁସୁମଖାଲ ନିକଟରେ ଥିବା ଏକ ପାଣି ଟାଙ୍କିରେ ଧକ୍କା ହୋଇଥିଲା। ଘଟଣାସ୍ଥଳରେ ନଳିନୀ ମାଝୀ ଓ ଦେବିଲାଲ ମାଝୀଙ୍କର ମୃତ୍ୟୁ ହୋଇଥିବା ବେଳେ ଅନ୍ୟ ଦୁଇଜଣକୁ ସ୍ଥାନୀୟ ଲୋକେ ଉଦ୍ଧାର କରି ସଇଁତଳା ଡାକ୍ତରଖାନାରେ ଭର୍ତ୍ତି କରିଥିଲେ। ଖବର ଲେଖା ହେବା ପର୍ଯ୍ୟନ୍ତ ଆହତଙ୍କୁ ବଲାଙ୍ଗୀର ଡାକ୍ତରଖାନାରେ ଆଇସିୟୁରେ ଚିକିତ୍ସା କରାଯାଉଥିବା ଜଣାପଡ଼ିଛି।

# କେବେ ସରିବ ଦୁଇ ରେଳ ପ୍ରକଳ୍ପ

## ଦଶନ୍ଧି ଦଶନ୍ଧି ଧରି ଲଟକିଛି ଖୋର୍ଦ୍ଧାରୋଡ୍- ବଲାଙ୍ଗୀର ଓ ତାଳଚେର- ବିମଳାଗଡ଼ ରେଳପଥ ପ୍ରକଳ୍ପର ଭାଗ୍ୟ

**ତାଳଚେର, ୩।୨(ଚିତ୍ତରଞ୍ଜନ ପାଣି):**

ଖୋର୍ଦ୍ଧାରୋଡ-ବଲାଙ୍ଗୀର ଏବଂ ତାଳଚେର-ବିମଳାଗଡ଼ ରେଳପଥ ପାଇଁ ପୁଣି ରେଳ ବଜେଟ୍‌ରେ ଅର୍ଥ ବ୍ୟବସ୍ଥା ହୋଇଛି। କିନ୍ତୁ ଦଶନ୍ଧି ଦଶନ୍ଧି ଧରି କାମ ଚାଲିଥିବା ଏହି ଦୁଇ ରେଳ ପ୍ରକଳ୍ପର ନିର୍ମାଣ କାର୍ଯ୍ୟ କେବେ ଶେଷହେବ, ତାହାର ନିର୍ଦ୍ଦିଷ୍ଟ ଉତ୍ତର କାହା ପାଖରେ ନାହିଁ। ଖୋର୍ଦ୍ଧାରୋଡ-ବଲାଙ୍ଗୀର ରେଳପଥ କାମ ୧୯୯୪-୯୫ ବର୍ଷରେ ଆରମ୍ଭ ହୋଇଥିବା ବେଳେ ତାଳଚେର-ବିମଳାଗଡ଼ ରେଳପଥ କାମ ଆରମ୍ଭ ହୋଇଥିଲା ୨୦୦୪-୦୫ରେ। ଇତିମଧ୍ୟରେ ଖୋର୍ଦ୍ଧାରୋଡ୍-ବଲାଙ୍ଗୀର ରେଳପଥର ଖୋର୍ଦ୍ଧାରୋଡ୍‌ରୁ ଦଶପଲ୍ଲା ପର୍ଯ୍ୟନ୍ତ ରେଳ ଚଳାଚଳ ଆରମ୍ଭ ହୋଇଛି। ବଲାଙ୍ଗୀର ପଟୁ ବି ଅଳ୍ପବାଟ ପର୍ଯ୍ୟନ୍ତ ରେଳ ଗଡ଼ିଛି। ତେବେ ପ୍ରାୟ ୮୦ ବର୍ଷ ଧରି ଏହି ରେଳପଥ ନିର୍ମାଣ ଲାଗି ବ୍ୟାପକ ଦାବି ଉଠୁଥିବା ବେଳେ ବର୍ଷବର୍ଷ ଧରି କାମ କିନ୍ତୁ ଅତି ଧିମା ଗତିରେ ଚାଲିଥିବା ଅଭିଯୋଗ ହୋଇଛି।

୨୮୯ କିଲୋମିଟର ଦୈର୍ଘ୍ୟର ଖୋର୍ଦ୍ଧାରୋଡ୍-ବଲାଙ୍ଗିର ରେଳପଥ ନିର୍ମାଣ ଆରମ୍ଭର ପ୍ରାୟ ୩୦ ବର୍ଷ ଅତିକ୍ରମ କରିବାକୁ ଯାଉଥିବା ବେଳେ ଏବେ ବି ତାହା ଅସମ୍ପୂର୍ଣ୍ଣ ଭାବେ ରହିଛି। ସେହିପରି ତାଳଚେର-ବିମଳାଗଡ଼ ପ୍ରାୟ ୧୫୦ କିଲୋମିଟର ଦୈର୍ଘ୍ୟର ଏହି ରେଳପଥ ୨୦ ବର୍ଷ ଭିତରେ ସେମିତି କିଛି ଆଖିଦୃଶିଆ ଅଗ୍ରଗତି କରିପାରିନାହିଁ। ଏହି ଦୁଇଟି ରେଳପଥ ପାଇଁ ପ୍ରଥମରୁ ବ୍ୟୟ ଅଟକଳ ଯାହା ଥିଲା, ବିଳମ୍ବିତ କାରଣ ଯୋଗୁଁ ତାହା ବହୁଗୁଣିତ ହୋଇସାରିଲାଣି। ତାଳଚେର-ବିମଳାଗଡ଼ ରେଳପଥ କାର୍ଯ୍ୟକ୍ଷମ ହେଲେ ରାଉରକେଲାରୁ ତାଳଚେର ମଧ୍ୟରେ ଦୂରତା ୧୨୬ କିଲୋମିଟର କମିଯିବ। ଭୁବନେଶ୍ୱରରୁ

ରାଉରକେଲା ମଧ୍ୟ ଅଧିକ ପାଖ ହେବ। ଏମିତିକି ରାଉରକେଲା ଇସ୍ପାତ କାରଖାନାରୁ ପାରାଦୀପ ବନ୍ଦର ବାଟେ ସାମଗ୍ରୀ ରପ୍ତାନି କରିବା ସହଜ ହେବ। ଏହା ଫଳରେ କୋଇଲା, ଲୁହାପଥର ଓ ଅନ୍ୟାନ୍ୟ କଞ୍ଚାମାଲ ଏବଂ ଇସ୍ପାତ ଆଦି ପରିବହନ ବାବଦରେ ଯେତେ ଖର୍ଚ୍ଚ ହେଉଛି, ତାହା ଢେର୍ କମିଯିବ। କେବଳ ସେତିକି ନୁହେଁ, ରାଉରକେଲା ଭୁବନେଶ୍ୱର ମଧ୍ୟରେ ଦୂରତା ହ୍ରାସ ପାଇବାରୁ ରେଳଭଡ଼ା ମଧ୍ୟ ଢେର୍ କମ୍ ଦେବାକୁ ପଡ଼ିବ। କୁହାଯାଉଛି ଯେ ଏହି ଦୁଇଟି ଗୁରୁତ୍ୱପୂର୍ଣ୍ଣ ରେଳପ୍ରକଳ୍ପ ଲାଗି ଏଯାବତ୍ ଜମି ଅଧିଗ୍ରହଣ ସମ୍ପୂର୍ଣ୍ଣ ହୋଇନାହିଁ। ସବୁଠାରୁ ବଡ଼ ପ୍ରତିବନ୍ଧକ ରହିଛି ଜଙ୍ଗଲ ଜମିର ଉପଯୋଗ ଲାଗି ପରିବେଶ ମଞ୍ଜୁରୀ। କେନ୍ଦ୍ର ଓ ରାଜ୍ୟ ସରକାର ଏବଂ ରେଳ ଓ ପରିବେଶ ବିଭାଗ ସମ୍ମିଳିତ ଭାବେ ଉଦ୍ୟମ କଲେ, ଏହି ସମସ୍ୟାର ସହଜ ସମାଧାନ ହୋଇପାରିବ ବୋଲି କୁହାଯାଉଛି। ଇତିମଧ୍ୟରେ ରେଳମନ୍ତ୍ରୀ ଅଶ୍ୱିନୀ ବୈଷ୍ଣବ ଏହି ଦୁଇ ଗୁରୁତ୍ୱପୂର୍ଣ୍ଣ ରେଳ ପ୍ରକଳ୍ପର ବାରମ୍ବାର ସମୀକ୍ଷା କରିଛନ୍ତି। ତାଳଚେର-ବିମଳାଗଡ଼ ରେଳପଥ ତାଳଚେରଠାରୁ ସୁନାଖଣି ପର୍ଯ୍ୟନ୍ତ ଶେଷ ହୋଇଥିବା ବେଳେ ସୁନାଖଣିରୁ ଅନୁଗୋଳ ଜିଲ୍ଲାର ପରବିନ୍ ପର୍ଯ୍ୟନ୍ତ କାର୍ଯ୍ୟ ପ୍ରାୟ ସରି ଆସୁଥିବା କୁହାଯାଉଛି। ତେବେ ଦେବଗଡ଼ ଓ ସୁନ୍ଦରଗଡ଼ ଜିଲ୍ଲାରେ ଜମି ସମସ୍ୟା ଏହି ପ୍ରକଳ୍ପକୁ ଆଗେଇ ନେବାରେ ପ୍ରତିବନ୍ଧକ ସାଜିଛି।

# ୩ କୋଟି ଟଙ୍କାର ଗଞ୍ଜେଇ ଗଛ ନଷ୍ଟକଲା ପୁଲିସ

**ଫିରିଙ୍ଗିଆ, ୩।୨(ସମିସ):** କନ୍ଧମାଳ ଜିଲ୍ଲା ଫିରିଙ୍ଗିଆ ପୁଲିସ ପୁଣି ୩୪ଏକର ଜଙ୍ଗଲ ଜମିରୁ ବେଆଇନ ଭାବରେ ଚାଷ ହୋଇଥିବା ପ୍ରାୟ ୩ କୋଟି ଟଙ୍କାର ଗଞ୍ଜେଇ ଗଛକୁ ପୋଡ଼ି ନଷ୍ଟ କରିଛି। ଫୁଲବାଣୀ ସଦର ଏସ୍‌ଡିପିଓ ସୁପ୍ରସନ୍ନ ମଳିକଙ୍କ ନେତୃତ୍ୱରେ ଅତିରିକ୍ତ ତହସିଲଦାର ଅଭିନାଶ ମିଶ୍ରଙ୍କ ଉପସ୍ଥିତିରେ ଫିରିଙ୍ଗିଆ ଥାନା ଡିମିରିଗୁଡ଼ା ପଞ୍ଚାୟତର କେକ୍ରିଙ୍ଗିଆ, ଦଣ୍ଡସାହି, ରୁଗୁଡ଼ିସାହି ଓ ବାଘାଳି ଗାଁ ପାଖ ଜଙ୍ଗଲରେ ଚଢ଼ଉ କରି ବେଆଇନ ଭାବେ ଚାଷ କରାଯାଇଥିବା ଗଞ୍ଜେଇ ଗଛକୁ କାଟି ପୋଡ଼ି ଦିଆଯାଇଥିଲା। ଏ ନେଇ ଫିରିଙ୍ଗିଆ ଥାନାରେ ଏକ ମାମଲା ରୁଜୁ ହୋଇଛି। ଏହି ଚଢ଼ଉରେ ସହକାରୀ ପୁଲିସ ଅଧିକାରୀ ଅଜୟ କୁମାର ସାହୁ, ଏଏସ୍‌ଆଇ ଶ୍ରୀକାନ୍ତ ପାତ୍ର, ଅବକାରୀ ବିଭାଗ କର୍ମଚାରୀ, ଥାନାରେ କାର୍ଯ୍ୟରତ ୧୦ ଜଣ ହୋମଗାର୍ଡ ସାମିଲ ଥିବା ବେଳେ ୩୦ଜଣ ଶ୍ରମିକ ନିୟୋଜିତ ହୋଇଥିଲେ। ସୁରକ୍ଷା ଦୃଷ୍ଟିରୁ ୨ ପ୍ଲାଟୁନ୍ ପୁଲିସ ଫୋର୍ସ ମୁତୟନ କରାଯାଇଥିଲା।

## ପୁଲିସ ଉପରକୁ ଗୁଳି ଚଳାଇବା ମାମଲା

# ଦୋଷୀକୁ ୭ ବର୍ଷ ଜେଲ୍

**କଟକ, ୩।୨(ସମିସ):** କର୍ତ୍ତବ୍ୟରତ ପୁଲିସ ଉପରକୁ ଗୁଳି ଚଳାଇ ହତ୍ୟା ଉଦ୍ୟମ କରିବା ଅଭିଯୋଗରେ ଅଭିଯୁକ୍ତ ନୟାଗଡ଼ ଜିଲ୍ଲା ଶରଣକୁଳ ଥାନା ଅଞ୍ଚଳର ବୁଦ୍ଧିଆ ଓରଫ ତ୍ରିଲୋଚନ ନାୟକ(୪୮)କୁ ଅତିରିକ୍ତ ଦୌରାଜଜଙ୍କ ଅଦାଲତ ଦୋଷୀ ସାବ୍ୟସ୍ତ କରିଛନ୍ତି। ତ୍ରିଲୋଚନକୁ ୭ ବର୍ଷ ସଶ୍ରମ କରାଦଣ୍ଡ ସହିତ ତ୍ରିଲୋଚନକୁ ୧୦ ହଜାର ଟଙ୍କା ଜରିମାନା ଦଣ୍ଡାଦେଶ ପ୍ରଦାନ କରାଯାଇଛି। ଜରିମାନା ରାଶି ପଇଠ ନ କଲେ ଅଭିଯୁକ୍ତକୁ ଅଧିକ ୩ ମାସ ଜେଲ ଦଣ୍ଡ ଭୋଗ କରିବାକୁ ପଡ଼ିବ ବୋଲି ରାୟରେ ଉଲ୍ଲେଖ କରାଯାଇଛି। ଅଦାଲତ ଆଇପିସିର ଦଫା ୩୦୭ ଓ ଆର୍ମସ ଆକ୍ଟର ଧାରା ୨୭(୧)ରେ ତ୍ରିଲୋଚନକୁ ଦୋଷୀ ସାବ୍ୟସ୍ତ କରି ଏହି ଦଣ୍ଡାଦେଶ ପ୍ରଦାନ କରିଛନ୍ତି।

ମାମଲାରୁ ପ୍ରକାଶ ଯେ ୨୦୧୮, ଜାନୁଆରି ୪ରେ ଗୋପାଳପୁର ପୁରୁଣା ତନଖି ଫାଟକ ପାଖରେ ସନ୍ଦେହଜନକ ଅବସ୍ଥାରେ ତ୍ରିଲୋଚନ ଏକ ମୋଟରସାଇକେଲ ଧରି ଯାଉଥିଲା। ପୁଲିସ ତାକୁ ଅଟକାଇବାକୁ ଚେଷ୍ଟା କରିଥିଲା ବେଳେ ତ୍ରିଲୋଚନ ଘଟଣାସ୍ଥଳରୁ ପଳାଇବାକୁ ଉଦ୍ୟମ କରିଥିଲା। ପୁଲିସ ତାର ପିଛା କରିବାରୁ ତ୍ରିଲୋଚନ ପୁଲିସ ଉପରକୁ ଗୁଳି ଚଳାଇଥିଲା। ସଦର ଥାନାର ତତ୍କାଳୀନ ସବ୍-ଇନ୍ସପେକ୍ଟର କୃପାସିନ୍ଧୁ ବରାଡ଼ ଆତ୍ମରକ୍ଷା ପାଇଁ ଚଳାଇଥିବା ଗୁଳି ତ୍ରିଲୋଚନ ଗୋଡ଼ରେ ବାଜିଥିଲା। ଏହାପରେ ତ୍ରିଲୋଚନକୁ ପୁଲିସ କାବୁ କରିଥିଲା। ତ୍ରିଲୋଚନ ନିକଟରୁ ୯ ଏମଏମ ପିସ୍ତଲ, ଜୀବନ୍ତ ଗୁଳି, ମୋଟରସାଇକେଲ ଓ ଅନ୍ୟାନ୍ୟ ସାମଗ୍ରୀ ପୁଲିସ ଜବତ କରାଯାଇଥିଲା। ତଦନ୍ତ ପରେ ସଦର ଥାନା ପୁଲିସ ୨୦୧୮, ମାର୍ଚ୍ଚ ୧୭ରେ ଚାର୍ଜସିଟ ଦାଖଲ କରିଥିଲା। ଅଦାଲତରେ ମାମଲାର ଶୁଣାଣି ସମୟରେ ପ୍ରସିକ୍ୟୁସନ ତରଫରୁ ୧୫ଜଣଙ୍କ ସାକ୍ଷ୍ୟ ଗ୍ରହଣ ହୋଇଥିଲାୟ ସରକାରଙ୍କ ତରଫରୁ ଅତିରିକ୍ତ ପବ୍ଲିକ ପ୍ରସିକ୍ୟୁଟର ରାମ ପ୍ରସାଦ ଦାଶ ମାମଲା ପରିଚାଳନା କରୁଥିଲେ।

# ଅବଶିଷ୍ଟାଂଶ...

## ଓଡ଼ିଶାରେ 'ଭାଷା'...

ବିଭାଗ ମନ୍ତ୍ରୀ ଅଶ୍ୱିନୀ କୁମାର ପାତ୍ର ଯୋଗ ଦେଇ କହିଛନ୍ତି ଯେ ଏହି ସମ୍ମିଳନୀ ଓଡ଼ିଆ ଅସ୍ମିତାର ପରିଚୟ। ଶାସ୍ତ୍ରୀୟ ଭାଷା ଓଡ଼ିଆକୁ ଅଧିକ ଲୋକପ୍ରିୟ କରିବା ଏବଂ ଆମ ଭାଷାକୁ ବୈଷୟିକ ଜ୍ଞାନକୌଶଳ ପ୍ରୟୋଗ ଜରିଆରେ କିଭଳି ଆଗକୁ ନେଇ ପାରିବା, ତା ହେଉଛି ଏହି ସମ୍ମିଳନୀର ଆଭିମୁଖ୍ୟ ବୋଲି ଅଶ୍ୱିନୀ ମତବ୍ୟକ୍ତ କରିଛନ୍ତି । ସମ୍ମିଳନୀରେ ଓଡ଼ିଆ ଭାଷା, ସାହିତ୍ୟ ଓ ସଂସ୍କୃତି ବିଭାଗର ଶାସନ ସଚିବ ସୁଜାତା ରାଉତ କାର୍ତ୍ତିକେୟନ ସ୍ୱାଗତ ଭାଷଣ ଦେଇ କହିଛନ୍ତି ଯେ ଆଜି ଆମ ସମସ୍ତଙ୍କ ପାଇଁ ଏହି ସମ୍ମିଳନୀ ଏକ ଭାଷାର ପର୍ବ ଓ ଉତ୍ସବ। ଆଜି ଓଡ଼ିଶାରେ ରୂପାନ୍ତର ପ୍ରକ୍ରିୟା ଜାରି ରହିଛି। ରୂପାନ୍ତର ପ୍ରକ୍ରିୟାରେ ଭାଷାର ବହୁତ ବଡ଼ ଭୂମିକା ରହିଛି। ସେଥିପାଇଁ ଆମ ଭାଷାର ଗୌରବ ବୃଦ୍ଧି ଓ ଜୟଗାନ ପାଇଁ ମୁଖ୍ୟମନ୍ତ୍ରୀ ଏହି ବିଶ୍ୱ ଓଡ଼ିଆ ଭାଷା ସମ୍ମିଳନୀର ଆୟୋଜନ କରିଛନ୍ତି। ଏହି ସମ୍ମିଳନୀର ପ୍ରସଙ୍ଗ ରହିଛି 'ଭାଷା ହିଁ ଭବିଷ୍ୟତ'। ଆଜି ଏହି ସମ୍ମିଳନୀରେ ୪ଟି ଦେଶର ଭାଷା ବିଶେଷଜ୍ଞଙ୍କ ସମେତ ୧୦୦ରୁ ଅଧିକ ବିଦ୍ୱାନ ଏକତ୍ରିତ ହୋଇଛନ୍ତି। ବୈଷୟିକ ଜ୍ଞାନକୌଶଳର ପ୍ରୟୋଗରେ ଆମ ଭାଷାର ଅଭିବୃଦ୍ଧି ପାଇଁ ସେମାନେ ଆମକୁ ଦିଗ୍‌ଦର୍ଶନ ଦେବେ ବୋଲି ସେ ଆଶାବ୍ୟକ୍ତ କରିଥିଲେ। ଅନ୍ୟତମ ଅତିଥିଭାବେ ଯୋଗ ଦେଇ ସାଉଥ-ଇଷ୍ଟ ଏସିଆ ଷ୍ଟଡି ପ୍ରଫେସର ଆର୍ଲୋ ଗ୍ରୀଫିଥ୍ କହିଲେ ଯେ ସେ ଓଡ଼ିଶାରେ ରହୁଛନ୍ତି । ଭାରତ ଭିତରେ ଓଡ଼ିଶା ତାଙ୍କୁ ବହୁତ ଭଲ ଲାଗେ। ମୁଁ ଜଗନ୍ନାଥଙ୍କୁ ଭଲପାଏ, ଓଡ଼ିଆ ଭାଷାକୁ ଭଲ ପାଏ ଏବଂ ଓଡ଼ିଆ ଭାଷାକୁ ବ୍ୟବହାର କରେ ବୋଲି କହିଛନ୍ତି ।କାର୍ଯ୍ୟକ୍ରମରେ ଯୁବ ଲେଖିକା ସ୍ୱୟଂ ସମ୍ପୂର୍ଣ୍ଣା କର ଧନ୍ୟବାଦ ଅର୍ପଣ କରିଥିଲେ।

## ଆମ ଯୁବଶକ୍ତି...

ବୋଲିକହିଛନ୍ତି ମୁଖ୍ୟମନ୍ତ୍ରୀ ନବୀନ ପଟ୍ଟନାୟକ ।ଆଜି ସମ୍ବଲପୁରରେଆଇଆଇଏମ୍‌ର ନୂତନ କ୍ୟାମ୍ପସ୍ ଉଦ୍‌ଘାଟନ କାର୍ଯ୍ୟକ୍ରମରେ ଜୟ ଜଗନ୍ନାଥ, ଜୟ ସମଲେଶ୍ୱରରାରୁ ନିଜ ଅଭିଭାଷଣ ଆରମ୍ଭ କରି ମୁଖ୍ୟମନ୍ତ୍ରୀ କହିଛନ୍ତି ଯେ ନିଜର ଗୁଣାତ୍ମକ ଶିକ୍ଷାଦାନ ପାଇଁ ଇଣ୍ଡିଆନ୍ ଇନଷ୍ଟିଚ୍ୟୁଟ୍ ଅଫ୍ ମ୍ୟାନେଜମେଣ୍ଟ (ଆଇଆଇଏମ୍), ସମ୍ବଲପୁର ସ୍ୱତନ୍ତ୍ର ଖ୍ୟାତି ଅର୍ଜନ କରିଛି। ବହୁତ କମ୍ ସମୟ ଭିତରେ ଏହି ଶିକ୍ଷାନୁଷ୍ଠାନ ଅନେକ ଦକ୍ଷ ଗ୍ରାଜୁଏଟ୍ ସୃଷ୍ଟି କରି ଏକ ସ୍ୱତନ୍ତ୍ର ପରିଚୟ ପାଇଛି। ଏଠାରୁ ଶିକ୍ଷା ସମାପ୍ତ କରିବା ପରେ ଆପଣମାନଙ୍କ ମଧ୍ୟରୁ ଅନେକ କର୍ପୋରେଟ୍ କମ୍ପାନୀ ତଥା ବିଶ୍ୱର ଶ୍ରେଷ୍ଠ କମ୍ପାନୀରେ ନିଯୁକ୍ତି ମିଳିବ। କିନ୍ତୁ ଯେଉଁମାନେ ଜୀବନରେ ସଫଳ ହେଉଛନ୍ତି ସେମାନେ ନିଜ ରାଜ୍ୟପାଇଁ ଚିନ୍ତା କରିବା ଆବଶ୍ୟକ। ଆପଣମାନଙ୍କର ଉଚ୍ଚଶିକ୍ଷା, ଆପଣମାନଙ୍କର ଅଭିଜ୍ଞତା ରାଜ୍ୟର ହିତରେ ଉପଯୋଗ କରନ୍ତୁ। ଆଲୁମିନି ଭାବେ ନିଜ ବିଦ୍ୟାଳୟକୁ ନୁହେଁ ବରଂ ରାଜ୍ୟର ସମସ୍ତ ବିଦ୍ୟାଳୟର ଆଲୁମିନି ବୋଲି ଭାବନ୍ତୁ। ରାଜ୍ୟର ଛାତ୍ରଛାତ୍ରୀଙ୍କ ବିକାଶରେ ଆପଣମାନେ ନିଜ ସାଧନ ବିନିଯୋଗ କରନ୍ତୁ ବୋଲି ମୁଖ୍ୟମନ୍ତ୍ରୀ ମ୍ୟାନେଜମେଣ୍ଟ ଛାତ୍ରଛାତ୍ରୀମାନଙ୍କୁ ଆହ୍ୱାନ ଜଣାଇଛନ୍ତି। ଏହା ଦ୍ୱାରା ରାଜ୍ୟରେ ପ୍ରକୃତ ରୂପାନ୍ତରଣ ହୋଇପାରିବ। ସବୁ ବାଧା ବିଘ୍ନକୁ ପ୍ରତିହତ କରି ବିକାଶର ଶୀର୍ଷରେ ପହଞ୍ଚିବାରେ ଓଡ଼ିଶାକୁ କେହି ରୋକିପାରିବେ ନାହିଁ। ଏକ ସମୟରେ ଜଣଙ୍କ ସହିତ ରୂପାନ୍ତରଣ ଘଟିଥାଏ, ଏହି ରୂପାନ୍ତରଣ ଆପଣମାନଙ୍କ ଠାରୁ ଆରମ୍ଭ ହେଉ ବୋଲି ମୁଖ୍ୟମନ୍ତ୍ରୀ ପ୍ରକାଶ କରିଛନ୍ତି।

ମୁଖ୍ୟମନ୍ତ୍ରୀ କହିଛନ୍ତି ଯେ ଯେ ଆଇଆଇଏମ୍, ସମ୍ବଲପୁରର କ୍ୟାମ୍ପସ୍ ଉଦ୍‌ଘାଟନ କାର୍ଯ୍ୟକ୍ରମରେ ଯୋଗ ଦେଇଥିବାରୁ ପ୍ରଧାନମନ୍ତ୍ରୀଙ୍କୁ ମୁଁ ଧନ୍ୟବାଦ ଜଣାଉଛି। ଆଇଆଇଏମ୍, ସମ୍ବଲପୁରର ନୂତନ ଭିତ୍ତିଭୂମି ପାଇଁ ବିଶେଷକରି ଛାତ୍ରଛାତ୍ରୀ ଓ ଶିକ୍ଷକ ଶିକ୍ଷୟତ୍ରୀଙ୍କୁ ଅଭିନନ୍ଦନ ଜଣାଉଛି। ଏଠାରେ ଶିକ୍ଷାଗ୍ରହଣ କରିବା ଛାତ୍ରଛାତ୍ରୀମାନଙ୍କ ପାଇଁ ଏକ ଅନନ୍ୟ ଅଭିଜ୍ଞତା ହେବ। ଭାରତରେ ଷ୍ଟାର୍ଟଅପ୍ ମାନଙ୍କ ପାଇଁ ଏହା ହେଉଛି ସୁବର୍ଣ୍ଣ ସମୟ। ଷ୍ଟାର୍ଟଅପ୍‌କୁ ପ୍ରୋତ୍ସାହନ ଦେବାରେ ଓଡ଼ିଶା ଶ୍ରେଷ୍ଠ ରାଜ୍ୟ ଭାବେ ବିବେଚିତ ହୋଇଛି। ଆମର ଯୁବକ ଯୁବତୀମାନେ ଅଧିକରୁ ଅଧିକ ନିଯୁକ୍ତି ସୁଯୋଗ ସୃଷ୍ଟି କରିବା ଲକ୍ଷ୍ୟରେ ନିଜ ଅଭିନବ ଚିନ୍ତାଧାରାକୁ ବାସ୍ତବ ରୂପ ଦେବା ପାଇଁ ଉଦ୍ୟମ କରନ୍ତୁ ବୋଲି ମୁଖ୍ୟମନ୍ତ୍ରୀ କହିଛନ୍ତି ।

## ଓଡ଼ିଶା ହେବ...

ଜାତୀୟ ରାଜପଥ ନିର୍ମାଣ ହୋଇଛି। ଖଣି, ବିଜୁଳି ଓ ଇସ୍ପାତ ପାଇଁ ପରିଚିତ ଓଡ଼ିଶାରେ ସୋନପୁର-ପୁରୀ ରେଳ ଚଳାଚଳ ପଶ୍ଚିମ ଓଡ଼ିଶାର ପର୍ଯ୍ୟଟକଙ୍କ ପାଇଁ ନୂଆ ଆଶା ସୃଷ୍ଟି କରିଛି । ଏହି ଅବସରରେ ପ୍ରଧାନମନ୍ତ୍ରୀ ଲାଲକୃଷ୍ଣ ଆଡ଼ଭାନୀଙ୍କୁ ଭାରତ ରତ୍ନ ପ୍ରଦାନ ପ୍ରସଙ୍ଗ ଉଲ୍ଲେଖ କରି ତାଙ୍କର ଦୀର୍ଘଜୀବନ କାମନା କରିଛନ୍ତି । ଶ୍ରୀ ଆଡ଼ଭାନୀଙ୍କୁ ପ୍ରଧାନମନ୍ତ୍ରୀ ଦେଶର ସୁପୁତ୍ର, ନିଷ୍ଠାବାନ ରାଜନେତା ଭାବରେ ଉଲ୍ଲେଖ କରିଛନ୍ତି। ସେବା କରୁଥିବା ଲୋକଙ୍କୁ ଦେଶ କେବେ ବି ଭୁଲେ ନାହିଁ ବୋଲି ଉଲ୍ଲେଖ କରି ଆଡ଼ଭାନୀଙ୍କ ମାର୍ଗଦର୍ଶନକୁ ପ୍ରଧାନମନ୍ତ୍ରୀ ସ୍ମରଣ କରିଛନ୍ତି । ଲୋକାର୍ପଣ ଉତ୍ସବରେ ପ୍ରଧାନମନ୍ତ୍ରୀ ନରେନ୍ଦ୍ର ମୋଦୀ ଓ ମୁଖ୍ୟମନ୍ତ୍ରୀ ନବୀନ ପଟ୍ଟନାୟକଙ୍କ ସହ କେନ୍ଦ୍ର ଶିକ୍ଷା ଓ ଦକ୍ଷତା ବିକାଶ ମନ୍ତ୍ରୀ ଧର୍ମେନ୍ଦ୍ର ପ୍ରଧାନ, ରେଳମନ୍ତ୍ରୀ ଅଶ୍ୱିନୀ ବୈଷ୍ଣବ, କେନ୍ଦ୍ର ଜଳଶକ୍ତି ମନ୍ତ୍ରୀ ବିଶ୍ୱେଶ୍ୱର ଟୁଡୁ, ସମ୍ବଲପୁର ସାଂସଦ ନୀତେଶ ଗଂଗଦେବ, ରେଙ୍ଗାଲି ବିଧାୟକ ନାଉରୀ ନାଏକ, ଆଇଆଇଏମ୍ ନିର୍ଦ୍ଦେଶକ ପ୍ରଫେସର ମହାଦେଓ ପ୍ରସାଦ ଜୈସ୍ୱାଲ ପ୍ରମୁଖ ଉପସ୍ଥିତ ଥିଲେ।

## ଘର ପିଣ୍ଡାରୁ...

ମାତ୍ର ଓଡ଼ିଶାପ୍ରେମୀ, ତାହା ପାଇଁ ମଧ୍ୟ ଏହି ପର୍ବ। ତେଣୁ ଏହି ପର୍ବ ପାଇଁ ସମସ୍ତେ ହାତ ମିଳାଇ ମା' ମାଟି ଏବଂ ଆମ ଭାଷର ଗୌରବ ବୃଦ୍ଧି କରିବାକୁ ଉଦ୍ୟମ କରିବା ଲାଗି ଶ୍ରୀମତୀ କାର୍ତ୍ତିକେୟନ ଆହ୍ୱାନ ଦେଇଛନ୍ତି। ଆମ ମାଟିର ଭାଷାକୁ ଆମେ ସମସ୍ତେ ଘର ପିଣ୍ଡାରୁ ଆରମ୍ଭ କରି ବିଶ୍ୱ ଜଗତରେ ସଶକ୍ତ, ସମୃଦ୍ଧ ଓ ରୁଦ୍ଧିମନ୍ତ କରିବା ପାଇଁ ସେ କହିଛନ୍ତି। ଶ୍ରୀମତୀ ପାଣ୍ଡିଆନ୍ ଆହୁରି କହିଛନ୍ତି ଯେ ମୁଖ୍ୟମନ୍ତ୍ରୀ ନବୀନ ପଟ୍ଟନାୟକଙ୍କ ନିର୍ଦ୍ଦେଶକ୍ରମେ ପ୍ରଥମ ବିଶ୍ୱ ଓଡ଼ିଆ ଭାଷା ସମ୍ମିଳନୀ ଆୟୋଜନ କରାଯାଇଛି। ଆଜି ଓଡ଼ିଶାରେ ରୂପାନ୍ତର ପ୍ରକ୍ରିୟା ଜାରି ରହିଛି। ରୂପାନ୍ତର ପ୍ରକ୍ରିୟାରେ ଭାଷାର ବହୁତ ବଡ଼ ଭୂମିକା ରହିଛି। ସେଥିପାଇଁ ଆମ ଭାଷାର ଗୌରବ ବୃଦ୍ଧି ଓ ଜୟଗାନ ପାଇଁ ମୁଖ୍ୟମନ୍ତ୍ରୀ ଏହି ବିଶ୍ୱ ଓଡ଼ିଆ ଭାଷା ସମ୍ମିଳନୀର ଆୟୋଜନ କରିଛନ୍ତି। ସମ୍ମିଳନୀର ପ୍ରସଙ୍ଗ ରହିଛି 'ଭାଷା ହିଁ ଭବିଷ୍ୟତ'। ଆଜି ଏହି ସମ୍ମିଳନୀରେ ୪ଟି ଦେଶର ଭାଷା ବିଶେଷଜ୍ଞଙ୍କ ସମେତ ୧୦୦ରୁ ଅଧିକ ବିଦ୍ୱାନ ଏକତ୍ରିତ ହୋଇଛନ୍ତି। ବୈଷୟିକ ଜ୍ଞାନକୌଶଳର ପ୍ରୟୋଗରେ ଆମ ଭାଷାର ଅଭିବୃଦ୍ଧି ପାଇଁ ସେମାନେ ଆମକୁ ଦିଗ୍‌ଦର୍ଶନ ଦେବେ ବୋଲି ସେ ଆଶାବ୍ୟକ୍ତ କରିଥିଲେ। ଆଧୁନିକ ଯୁଗରେ କିପରି ଉଚ୍ଚଶିକ୍ଷା, ବୈଜ୍ଞାନିକ ଶିକ୍ଷାରେ ଭାଷାର ପ୍ରୟୋଗ ବୃଦ୍ଧି କରାଯାଇପାରିବ, ତାହା ଉପରେ ମାନସ ମନ୍ଥନ କରାଯିବ ବୋଲି ସେ କହିଛନ୍ତି। ସେହିପରି ସମ୍ମିଳନୀ ପରିସରରେ ଓଡ଼ିଆ ଭାଷା, ସାହିତ୍ୟ, ସଂସ୍କୃତି ଏବଂ ଐତିହ୍ୟକୁ ପ୍ରାଚୀନ, ମଧ୍ୟଯୁଗୀୟ ଓ ଆଧୁନିକ ଏଭଳି ୩ଟି ବିଭାଗରେ ବିଭକ୍ତ କରି ଏକ ଅଭିନବ ପ୍ରଦର୍ଶନୀର ଆୟୋଜନ କରାଯାଇଛି। ତେଣୁ ଏହି କାର୍ଯ୍ୟକ୍ରମ ସହ ଯୋଡ଼ି ହେବା ଓ ପ୍ରଦର୍ଶନୀ ବୁଲି ଦେଖିବାକୁ ସେ ସମସ୍ତଙ୍କୁ ଅନୁରୋଧ କରିଛନ୍ତି। ଶ୍ରୀମତୀ କାର୍ତ୍ତିକେୟନ ମିଶନ୍ ଶକ୍ତି ସଚିବ ଭାବେ ରାଜ୍ୟର ୭୦ ଲକ୍ଷ ମହିଳାଙ୍କୁ ସଶକ୍ତ ଓ ସ୍ୱାବଲମ୍ବୀ କରାଇବାରେ ବଡ଼ ଭୂମିକା ନିର୍ବାହ କରିବା ପରେ ଅଳ୍ପ କିଛି ଦିନ ପୂର୍ବେ ତାଙ୍କୁ ଓଡ଼ିଆ ଭାଷା, ସାହିତ୍ୟ ଓ ସଂସ୍କୃତି ବିଭାଗର ଶାସନ ସଚିବ ଭାବେ ମୁଖ୍ୟମନ୍ତ୍ରୀ ଅତିରିକ୍ତ ଦାୟିତ୍ୱ ପ୍ରଦାନ କରିଛନ୍ତି। ଶ୍ରୀମତୀ ପାଣ୍ଡିଆନ୍ ଏହି ବିଭାଗ ଦାୟିତ୍ୱ ନେବା ପରେ ଓଡ଼ିଆ ଭାଷାର ଯଶ ଉଡ଼ାଇବା ପାଇଁ ଏକ ବିଶ୍ୱସ୍ତରୀୟ କାର୍ଯ୍ୟକ୍ରମ ଆୟୋଜନ କରିବାରେ ସଫଳ ହୋଇଛନ୍ତି। ଏଭଳି ଆୟୋଜନ ଯୋଗୁଁ ଭାଷାପ୍ରେମୀଙ୍କଠାରୁ ଆରମ୍ଭ କରି ରାଜ୍ୟ, ରାଜ୍ୟ ବାହରେ ରହୁଥିବା ବହୁ ଓଡ଼ିଆ ଏହି କାର୍ଯ୍ୟକ୍ରମକୁ ପ୍ରଶଂସା କରୁଛନ୍ତି। ଏହାସହ ଭାଷା ସମ୍ମିଳନୀରେ ଯୋଡ଼ି ହୋଇ ଏହି ଗୌରବମୟ ମୁହୂର୍ତ୍ତ ଓ ଓଡ଼ିଆ ଭାଷାର ଐତିହ୍ୟ ସମ୍ପର୍କରେ ଜାଣିବାକୁ ସୁଯୋଗ ପାଉଛନ୍ତି।

## ୧.୨ ଲକ୍ଷ କୋଟି...

ଜଣାପଡ଼ିଛି। ତେବେ ନିର୍ବାଚନ ପୂର୍ବରୁ ଏହା ରାଜ୍ୟ ସରକାରଙ୍କ ଶେଷ ବଜେଟ ହୋଇଥିବାରୁ ରାଜ୍ୟ ସରକାର କିଛି ଲୋକାଭିମୁଖୀ ଯୋଜନା ଘୋଷଣା କରିବାର ସମ୍ଭାବନା ରହିଛି। ବଜେଟରେ ଭିତ୍ତିଭୂମି, ଉନ୍ନୟନମୂଳକ କାର୍ଯ୍ୟକ୍ରମକୁ ବିଶେଷ ଗୁରୁତ୍ୱ ପ୍ରଦାନ ସହ ଶିକ୍ଷା ଓ ସ୍ୱାସ୍ଥ୍ୟକୁ ସମ ପରିମାଣରେ ଗୁରୁତ୍ୱ ଦେଇପାରନ୍ତି ଏବଂ ଏପ୍ରିଲ-ଜୁଲାଇ ଚାରିମାସ ପାଇଁ ୧.୨ ଲକ୍ଷ କୋଟି ଟଙ୍କାର କାମଚଳା ବଜେଟ୍ ଅଗାଡ କରିପାରନ୍ତି ବୋଲି ଅର୍ଥନୀତି ବିଶେଷଜ୍ଞମାନେ ମତ ପ୍ରକାଶ କରିଛନ୍ତି ।

ସମ୍ବଲପୁରସ୍ଥିତ ଆଇଆଇଏମ୍‌ର ସ୍ଥାୟୀ କ୍ୟାମ୍ପସ ଲୋକାର୍ପଣ ଉତ୍ସବରେ ପ୍ରଧାନମନ୍ତ୍ରୀ ନରେନ୍ଦ୍ର ମୋଦୀ ଏବଂ ମୁଖ୍ୟମନ୍ତ୍ରୀ ନବୀନ ପଟ୍ଟନାୟକ

# ଲକ୍ଷ୍ମୀ ବସ୍ ନିଯୁକ୍ତିରେ ଦୁର୍ନୀତି ହୋଇନାହିଁ

## କେହି ମିଥ୍ୟା ବିଜ୍ଞାପନ ଦେଉଥିଲେ ସୂଚନା ଦିଅନ୍ତୁ

**ଭୁବନେଶ୍ୱର, ୩।୨(ସମିସ):** ବଲାଙ୍ଗିରରେ ଲକ୍ଷ୍ମୀ ବସ୍‌ରେ କର୍ମଚାରୀ ନିଯୁକ୍ତି ନେଇ ଯେଉଁ ଦୁର୍ନୀତି ଅଭିଯୋଗ ଆସିଛି, ତାହା ସମ୍ପୂର୍ଣ୍ଣ ଅମୂଳକ। ତେବେ ଏହି ଘଟଣାରେ ସମ୍ପୃକ୍ତ ଅଭିଯୁକ୍ତଙ୍କୁ ପୁଲିସ ଗିରଫ କରି ତଦନ୍ତ ଜାରି ରଖିଛି ବୋଲି ଓଏସ୍‌ଆରଟିସିର ଅତିରିକ୍ତ ସଚିବ ଲକ୍ଷ୍ମୀକାନ୍ତ ସେଠୀ କହିଛନ୍ତି। ଆଜି ଭୁବନେଶ୍ୱରରେ ଆୟୋଜିତ ସାମ୍ବାଦିକ ସମ୍ମିଳନୀରେ ଶ୍ରୀ ସେଠୀ କହିଥିଲେ, ଲକ୍ଷ୍ମୀ ବସ୍‌ରେ କର୍ମଚାରୀଙ୍କ ନିଯୁକ୍ତି ସମ୍ପୂର୍ଣ୍ଣ ପାରଦର୍ଶିତାର ସହ ସମ୍ପାଦିତ ହୋଇଥାଏ। ସେଥିପାଇଁ ୭ଟି ସଂସ୍ଥାକୁ ଦାୟିତ୍ୱ ଦିଆଯାଇଛି। ତେବେ ବଲାଙ୍ଗିରରେ ଏକ ଠକ ଗୋଷ୍ଠୀ ଲକ୍ଷ୍ମୀ ବସ୍‌ରେ ନିଯୁକ୍ତି ସମ୍ପର୍କରେ ସାମାଜିକ ଗଣମାଧ୍ୟମରେ ବିଜ୍ଞାପନ ଦେଇଥିଲେ। ଏହା ଜଣାପଡ଼ିବା ପରେ ପୁଲିସ୍‌ରେ ଏତଲା ଦିଆଯାଇଥିଲା। ଆମେ ଜନସାଧାରଣଙ୍କୁ ଅନୁରୋଧ କରୁଛୁ ଯେ ଯଦି କେହି ଲକ୍ଷ୍ମୀ ବସ୍‌ରେ କର୍ମଚାରୀ ନିଯୁକ୍ତି ସମ୍ପର୍କରେ ବିଜ୍ଞାପନ ଦେଉଥାନ୍ତି ଅବା କହୁଥାନ୍ତି ତା ହେଲେ ତୁରନ୍ତ ଓଏସ୍‌ଆରଟିସିକୁ ଫୋନ୍ କରି ସୂଚନା ଦେଲେ ଆମେ ତୁରନ୍ତ କାର୍ଯ୍ୟାନୁଷ୍ଠାନ ଗ୍ରହଣ କରିବୁ ବୋଲି ଶ୍ରୀ ସେଠୀ କହିଛନ୍ତି।

# ୪୨ ଜେଲ୍‌ରେ ନିଯୁକ୍ତହେବେ ମେଡିକାଲ ଅଫିସର୍

**ଭୁବନେଶ୍ୱର, ୩।୨(ସମିସ):** ରାଜ୍ୟର ବିଭିନ୍ନ ଜେଲ୍‌ରେ ହେଉଥିବା ମେଡିକାଲ ସମସ୍ୟାର ହେବ ସମାଧାନ। କାରଣ ଜେଲ୍ ବିଭାଗ ୪୨ ଜେଲ୍ ପାଇଁ ମେଡ଼ିକାଲ ଅଫିସର ନିଯୁକ୍ତି ଦେବ। ଏନେଇ ମଧ୍ୟ ଏକାଧିକ ଡାକ୍ତର ଆବେଦନ କରିଛନ୍ତି। ଖୁବ୍‌ଶୀଘ୍ର ଏହି ଡାକ୍ତରମାନଙ୍କୁ ବିଭିନ୍ନ ଜେଲ୍‌ରେ ନିଯୁକ୍ତି ଦିଆଯିବ। ଜାମୁଝରୀ, ଆନନ୍ଦପୁର, ଆସ୍କା, ଆଠମଲିକ, ବାଲିଗୁଡ଼ା, ବାଙ୍କି, ବଡମ୍ବା, ବଡ଼ବିଲ, ବୀରମହାରାଜପୁର, ବିଷମକଟକ, ଚମ୍ପୁଆ, ଛତ୍ରପୁର, ଦଶପଲା, ଧର୍ମଗଡ଼, ଦିଗପହଣ୍ଡି, ଜି.ଉଦୟଗିରି, ହିନ୍ଦୋଳ, ଯାଜପୁରରୋଡ୍, ଜଳେଶ୍ୱର, କାମାକ୍ଷାନଗର, କଣ୍ଟାବାଞ୍ଜି, କରଞ୍ଜିଆ, ଖରିଆର, କୋଦଳ, କୋଟପାଡ଼, କୁଚିଣ୍ଡା, କୁଜଙ୍ଗ, ଏମ୍. ରାମ୍‌ପୁର, ନରସିଂହପୁର, ନିଳଗିରି, ନିମାପଡ଼ା, ପଦ୍ମପୁର, ରାଇରଙ୍ଗପୁର, ରଣପୁର, ସୋର, ସୋହେଲା, ଟିଟିଲାଗଡ଼ ଆଦି ୪୨ଟି ଜେଲ୍‌କୁ ଜେଲ୍ ମେଡ଼ିକାଲ ଅଫିସର ନିଯୁକ୍ତି ଦିଆଯିବ।

ଜେଲ୍ ବିଭାଗ ପକ୍ଷରୁ ପ୍ରକାଶ ପାଇଥିବା ବାଞ୍ଛପ୍ତିରେ କୁହାଯାଇଛି ଯେ ୭୦ ବର୍ଷରୁ ଅଧିକ ହୋଇନଥିବା ଏମ୍‌ବିବିଏସ୍ ଏବଂ ଅବସରପ୍ରାପ୍ତ ମେଡ଼ିକାଲ ଅଫିସର ଆବେଦନ କରିପାରିବେ। ଜେଲ ବିଭାଗରେ ନିଯୁକ୍ତି ପାଇବାକୁ ଥିବା ଏହି ଜେଲ୍ ମେଡ଼ିକାଲ ଅଫିସରଙ୍କୁ ଚୁକ୍ତିଭିତ୍ତିକ ଭାବେ ରଖାଯିବ। ସେମାନଙ୍କୁ ମାସିକ ଦରମା ଆକାରରେ ୫୫ ହଜାର ଟଙ୍କା ଦିଆଯିବ ବୋଲି କୁହାଯାଇଛି। ତେଣୁ ଆସନ୍ତା ଫେବୃଆରୀ ଶେଷ ସୁଦ୍ଧା ଜେଲ୍ ମେଡ଼ିକାଲ ଅଫିସରଙ୍କୁ ନିଯୁକ୍ତି ଦିଆଯିବ। ଜେଲ୍‌ରେ ଏହି ଜେଲ୍ ମେଡ଼ିକାଲ ଅଫିସର ନିଯୁକ୍ତି କରାଯିବା ପରେ ସେଠାରେ ଥିବା ଡାକ୍ତର ସମସ୍ୟା ଦୂର ହେବ। ସେମାନେ ଜେଲ୍ ମେଡ଼ିକାଲରେ ହେଉଥିବା ବିଭିନ୍ନ ସମସ୍ୟାକୁ ସେ ସମାଧାନ କରିବେ। ତାଙ୍କର ପରାମର୍ଶକ୍ରମେ ଜେଲ୍ ମେଡ଼ିକାଲର ସବୁ କାର୍ଯ୍ୟ କରାଯିବ। ଆବଶ୍ୟକ ପଡ଼ିଲେ, ମେଡ଼ିକାଲ ଅଫିସର ମଧ୍ୟ କଏଦୀଙ୍କୁ ଚିକିତ୍ସା କରିବେ। ଅନେକ ସମୟରେ ମେଡ଼ିକାଲକୁ ନେବା ସମୟରେ ଅଧା ବାଟରେ କଏଦୀଙ୍କ ମୃତ୍ୟୁ ଘଟୁଥିଲା। କିନ୍ତୁ ଏବେ ଆଉ ସେ ସମସ୍ୟା ହେବ ନାହିଁ ବୋଲି ଜେଲ୍ ବିଭାଗ ଆଶା ରଖିଛି।

# CBSE BOARD EXAMINATION (2023-24)
# PROBABLE QUESTION PAPER
# CLASS-X, SUB- I.T.

**SECTION-A (1 Mark)**

**1. Answer any 4 out of the given 6 questions on Employability Skills. (4×1=4)**

i. When it is difficult to communicate with someone who is not willing to talk or express their feelings and views it means there is a/an _____.
(a) Culture Barrier (b) Interpersonal Barrier
(c) Physical Barrier (d) Language Barrier

ii. Kartik's Computer was running very slow, hangs and often restarts. He is very confused and tensed as he was working on a very important assignment. Kartik's friend gave him the following suggestions. Identify who has given him a genuine suggestion.
(a) Radha : Restart your machine
(b) Ishan : Install reliable antivirus software and update
(c) Amar : Don't use Pendrive
(d) Sam : Install free antivirus from net

iii. _____ refers to focusing human efforts for maintaining a healthy body and mind capable of better withstanding stressful situations.
(a) Self-Motivation (b) Stress Management
(c) Self-Awareness (d) Self-Regulation

iv. High expectations from self can leave with chronic anxiety and stress, thus leading to _____ stress.
(a) Physical (b) Emotional (c) Mental (d) Financial

v. Which of the following is/are a myth about Entrepreneurship?
(a) Need a lot of Money (b) Must have a great Idea
(c) Should know everything about business (d) All of these

vi. Name the organization that has the Sustainable Development Goals?
(a) UNICEF (b) League of Nations
(c) United Nations (d) World Health Organization

**2. Answer any 5 out of the given 6 questions. (1×5 = 5)**

i. Which one is not the tab of the insert/index Table window of Writer Document?
(a) Entries (b) Background (c) Style (d) Row

ii. In the custom styles, each _____ field on the Structure line represents a blank space in a document.
(a) Black (b) White (c) Blue (d) Yellow

iii. Saurabh has made an advertisement in Digital Document. He is facing difficulty in positioning the images within the text. Suggest him how he can adjust the image?
(a) Wrap text (b) Crop (c) Alignment (d) Layout

iv. A _____ is a collection of records that store data in Mail merge.
(a) Data Source (b) Main Document (c) Document (d) Merge Field

v. To increase the contrast of an image, _____ option is used in a document.
(a) Smooth (b) Sharpen (c) Aging (d) mosaic

vi. _____ provides Internet access by transmitting digital data over wires of a local telephone network.
(a) ISP (b) DSL (c) Dial-up connection (d) Modem

**3. Answer any 5 out of the given 6 questions. (1 ×5 = 5)**

i. _____ is specifically designed to minimize the results according to a set rules that we define in a spreadsheet.
(a) Goal Seek (b) Scenario (c) Solver (d) Subtotal

ii. Sahil and his partners have created a list of their company employees in one of the spreadsheets in the office. Now the rest of the task they want to complete from home. Which option they should use to access the same Spreadsheet from home?
(a) Consolidate Worksheet (b) Link Worksheet
(c) Merge Worksheet (d) Lock Worksheet

iii. _____ can help to clarify the relation between cells while using "Multiple Operations".
(a) Detective (b) Solver (c) Navigation (d) Hyperlink

iv. Identify the part of a Spreadsheet using which a user can manage multiple sheets.
(a) Status Bar (b) Sheet Tab (c) Formula Bar (d) Worksheet Area

v. Spreadsheet software can find the changes by _____ sheets.
(a) Changing (b) Comparing (c) Renaming (d) Editing

vi. At the bottom of each worksheet, left tab indicates the _____ of the worksheet in a workbook.
(a) Size (b) Type (c) Name (d) Color

**4. Answer any 5 out of the given 6 questions. (1×5 = 5)**

i. It enables users to view, enter, and change data directly in database objects.
(a) Report (b) Query (c) Form (d) Database

ii. There are _____ types of Relationships in a table of a database.
(a) One (b) 3 (c) 4 (d) Many

iii. A Relational database uses _____ commands which is a standard user application that provides an easy programming interface for database interaction.
(a) Access (b) Python (c) SQL (d) Protocol

iv. Suraj wants to create a database for his clients. For this purpose, she needs to store the Email IDs of his clients. Which datatype should he use to accomplish this purpose?
(a) Numeric (b) Varchar (c) Binary (d) Boolean

v. Geet has written a SQL query in SQL view. But he doesn't know how to execute the query using keyboard keys. Suggest him the shortcut key to complete the task.
(a) Enter (b) Ctrl + E (c) Space bar (d) F5

vi. A table can have only _____ primary key in a database.
(a) 1 (b) 2 (c) 3 (d) Many

**5. Answer any 5 out of the given 6 questions. (1×5 =5)**

i. _____ key is an accessibility feature that assists people having difficulty in using keyboard and mouse.
(a) Guide (b) Sticky (c) Serial (d) Home

ii. Anaisha is a wildlife photographer. She wants to create her website where she can update the pictures and discuss about different events, reviews, announcements, news etc. Suggest her a suitable option to complete the task.
(a) Blog (b) E-Mail (c) Instant Messaging (d) Mail Merge

iii. Which of the following is not a web browser?
(a) Safari (b)Internet Explorer (c) Google (d) Firefox

iv. Which out of the following is the best example of a strong password?
(a) 9412356789 (b) 14Hd{]$_Sb10
(c) HarryPotterSeries (d) 14Oct2004

v. Bharat has set up his company with 20 computers in a building. He wants to connect all the computers together. Which type of Network will be the best suitable for this purpose?
(a) LAN (b) WAN (c) PAN (d) MAN

vi. IP stands for _____.
(a) International Protocol (b)

## ବାରବାଟୀରେ ଗୋବିନ୍ଦ ୮୦, ବିପ୍ଳବ ୮୨

# ଓଡ଼ିଶାକୁ ପୁଡୁଚେରୀର ଲଢୁଆ ଜବାବ

ଭୁବନେଶ୍ୱର, ୩।୨ (ସମିସ): କଟକ ବାରବାଟୀ ଷ୍ଟାଡିୟମରେ ଚାଲିଥିବା ଏଲିଟ୍ ରଣଜୀ ଟ୍ରଫି ଗ୍ରୁପ୍-ଡି'ର ଏକ ଗୁରୁତ୍ୱପୂର୍ଣ୍ଣ ମୁକାବିଲାରେ ଆୟୋଜକ ଓଡ଼ିଶାକୁ ଭ୍ରମଣକାରୀ ପୁଡୁଚେରୀ ଲଢୁଆ ଜବାବ ଦେଇଛି । ଏହି ମ୍ୟାଚ୍‌ରେ ଦୁଇ ଅଭିଜ୍ଞ ବ୍ୟାଟର ଗୋବିନ୍ଦ ପୋଦ୍ଦାର ୮୦ ଓ ବିପ୍ଳବ ସାମନ୍ତରାୟ ୮୨ ରନ କରିବା ଫଳରେ ପ୍ରଥମେ ବ୍ୟାଟିଂ କରିଥିବା ଓଡ଼ିଶା ପ୍ରଥମ ପାଳିରେ ୩୨୨ ରନ୍ କରିଥିଲା । ଜବାବରେ ଅଧିନାୟକ କେବି ଅରୁଣ କାର୍ତ୍ତିକଙ୍କ ଅର୍ଦ୍ଧଶତକ ଓ ଫବିଦ ଅହମ୍ମଦ୍‌ଙ୍କ ସହ ଅବିଭକ୍ତ ୫ମ ୱିକେଟରେ ଅର୍ଦ୍ଧଶତକୀୟ ଭାଗୀଦାରି ବଳରେ ଦ୍ୱିତୀୟ ଦିନ ଖେଳ ଶେଷ ସୁଦ୍ଧା ପୁଡୁଚେରୀ ୪ ୱିକେଟ ହରାଇ ୧୨୭ ରନ୍ ସଂଗ୍ରହ କରିନେଇଛି । ଏହା ଫଳରେ ଓଡ଼ିଶା ଏବେ ସୁଦ୍ଧା ପ୍ରଥମ ପାଳିରେ ୧୯୫ ରନ୍‌ରେ ଆଗୁଆ ରହିଛି ।

### ୨୧ ରନ୍‌ରେ ୫ ୱିକେଟର ପତନ

ଶନିବାର ସକାଳେ ଓଡ଼ିଶା ଦଳ ତାହାର ଅସମାପ୍ତ ପ୍ରଥମ ପାଳି ୫ ୱିକେଟରେ ୨୩୦ ରନ୍‌ରୁ ଖେଳ ଆରମ୍ଭ କରିବା ମାତ୍ରେ ବିପଦରେ ପଡ଼ିଥିଲା । ପୂର୍ବଦିନ ସୁନ୍ଦର ବ୍ୟାଟିଂ କରି ୮୦ ରନ୍‌ରେ ଅପରାଜିତ ରହିଥିବା ଗୋବିନ୍ଦ ପୋଦ୍ଦାର ଆଉ କିଛି ରନ୍ ଯୋଡ଼ିବା ପୂର୍ବରୁ ଆଉଟ ହୋଇଯାଇଥିଲେ । ତାଙ୍କ ଆଉଟ ପରେ ବରିଷ୍ଠ ବିପ୍ଳବ ଓ କନିଷ୍ଠ ଆଶୀର୍ବାଦ ସ୍ୱାଇଁ ୬ଷ୍ଠ ୱିକେଟରୁ ୭୧ ରନ୍ ଉଠାଇ ଓଡ଼ିଶାକୁ ଏକ ବିଶାଳ ସ୍କୋର ଅଭିମୁଖେ

ବିପ୍ଳବ ସାମନ୍ତରାୟ

ଗୋବିନ୍ଦ ପୋଦ୍ଦାର

ନେଇଥିଲେ । କିନ୍ତୁ ପ୍ରତିପକ୍ଷ ବୋଲର ସୌରଭ ଯାଦବ ଧୈର୍ଯ୍ୟପୂର୍ଣ୍ଣ ବ୍ୟାଟିଂ କରୁଥିବା ବିପ୍ଳବଙ୍କୁ ୮୨ ରନ୍‌ରେ ଆଉଟ କରି ଏହି ଯୋଡି ଭାଙ୍ଗିଦେବା ଫଳରେ ଓଡ଼ିଶା ବ୍ୟାଟିଂ ବିପର୍ଯ୍ୟୟର ସମ୍ମୁଖୀନ ହୋଇ ୩୨୨ ରନ୍‌ରେ ଅଲଆଉଟ ହୋଇଯାଇଥିଲା । ଏକଦା ଦଳ ୫ ୱିକେଟରେ ୩୦୧ ରନ୍ କରିଥିଲାବେଳେ ବିପ୍ଳବ ଆଉଟ ହୋଇଥିଲେ । ଏହା ପରେ ଜଣଙ୍କ ପରେ ଜଣେ ଖେଳାଳି ପାଭିଲିୟନରୁ କ୍ରିଜ୍‌କୁ ଯିବା ଆସିବା କରିଥିଲେ । ଓଡ଼ିଶା ତାହାର ଶେଷ ୫ଟି ୱିକେଟ ମାତ୍ର ୨୧ ରନ୍‌ରେ ହରାଇଥିଲା । ଦଳ ପକ୍ଷରୁ ବିପ୍ଳବ ୨୦୫ ବଲ୍ ଖେଳି ୮ ଚୌକା ଓ ଗୋଟିଏ ଛକା ସହ ସର୍ବାଧିକ ୮୨ ରନ୍ କରିଥିଲେ । ଯୁବ ୱିକେଟରକ୍ଷକ ଆଶୀର୍ବାଦ ସ୍ୱାଇଁ ମଧ୍ୟ ୪୦ ରନ୍‌ର ଯୋଗଦାନ ଦେଇଥିଲେ । ପୂର୍ବରୁ ଫର୍ମରେ ଥିବା ସନ୍ଦୀପ ପଟ୍ଟନାୟକ ୪୪ ଓ ଅଧିନାୟକ ଶାନ୍ତନୁ ମିଶ୍ର ୪୦ ରନ୍‌ର ଯୋଗଦାନ ଦେଇଥିଲେ । ପୁଡୁଚେରୀ ପକ୍ଷରୁ ୩ ଯାଦବଙ୍କୁ ସମସ୍ତ ୧୦ଟି ଯାକ ୱିକେଟ ମିଳିଥିଲା । ସେମାନଙ୍କ ମଧ୍ୟରୁ ଗୌରବଙ୍କୁ ୫, ସୌରଭଙ୍କୁ ୪ ଓ ରବି ଯାଦବଙ୍କୁ ଗୋଟିଏ ୱିକେଟ ମିଳିଥିଲା ।

### ସୁଯୋଗ ହାତଛଡ଼ା

ଘରୋଇ ଦଳ ୩୨୨ରେ ଅଲଆଉଟ ହେବା ପରେ ପୁଡୁଚେରୀ ପାଳି ଆରମ୍ଭ କରି ବିପର୍ଯ୍ୟୟର ସମ୍ମୁଖୀନ ହୋଇଥିଲା । ଦଳର ଫାଷ୍ଟ ବୋଲର ରାଜେଶ ମହାନ୍ତି ୨ଟି ଓ ଦେବବ୍ରତ ପ୍ରଧାନ ୭ ଓଭର ମଧ୍ୟରେ ୩ଟି ୱିକେଟ ଅକ୍ତିଆର କରିନେଇଥିଲେ । ୨୨ତମ ଓଭରରେ ଓପନର ଜୟ ପାଣ୍ଡେ ୧୦ ରନ୍ କରି ରନ୍‌ଆଉଟ ହୋଇଯାଇଥିଲେ । ପୁଡୁଚେରୀ ୫୬ ରନ୍‌ରେ ୪ ୱିକେଟ ହରାଇ ବିପଦରେ ପଡ଼ିଥିଲାବେଳେ ଅଧିନାୟକ ଅରୁଣ କାର୍ତ୍ତିକ ଓ ଫବିଦ ଅହମ୍ମଦ୍ ଆକର୍ଷଣୀୟ ଖେଳପ୍ରଦର୍ଶନ କରି ଦଳକୁ ବିପଦରୁ ରକ୍ଷା କରିଥିଲେ । ଏମାନେ ଅବିଭକ୍ତ ୫ମ ୱିକେଟ ଭାଗୀଦାରିରୁ ୭୧ ରନ୍ ଉଠାଇବା ଫଳରେ ଷ୍ଟମ୍ପ ଅପସାରଣ ବେଳକୁ ପୁଡୁଚେରୀ ୪ ୱିକେଟରେ ୧୨୭ ରନ୍ କରିଥିଲା । ଏହି ସମୟରେ କାର୍ତ୍ତିକ ୧୦୪ ବଲ୍‌ରେ ୧୨ ଚୌକା ସହ ୭୭ ଓ ଅହମ୍ମଦ୍ ୭୩ ବଲ୍ ଖେଳି ୨ ଚୌକା ସହ ୩୧ ରନ୍‌ରେ ବ୍ୟାଟିଂ କରୁଥିଲେ । ଅନ୍ୟ ୩ଜଣ ଖେଳାଳି ଦୁଇ ଅଙ୍କ ଛୁଇଁପାରି ନଥିଲେ ।

## ପ୍ରଥମ ଶ୍ରେଣୀ କ୍ରିକେଟରେ ରାଜେଶଙ୍କୁ ୧୦୦ ୱିକେଟ

ଭୁବନେଶ୍ୱର, ୩।୨ (ସମିସ): ଓଡ଼ିଶାର ୨୩ ବର୍ଷୀୟ ଫାଷ୍ଟ ବୋଲର ରାଜେଶ ମହାନ୍ତି କଟକ ବାରବାଟୀରେ ଚାଲିଥିବା ପୁଡୁଚେରୀ ବିପକ୍ଷ ରଣଜୀ ଏଲିଟ ଗ୍ରୁପ୍-ଡି' ମ୍ୟାଚ୍‌ରେ ପ୍ରତିପକ୍ଷ ଓପନର ଆକାଶ

କରଗେଭ୍‌ଙ୍କୁ ବୋଲ୍ଡ କରି ପ୍ରଥମଶ୍ରେଣୀ କ୍ରିକେଟରେ ୧୦୦ତମ ୱିକେଟ ପୂରଣ କରିଛନ୍ତି । ଏଥିଲାଗି ତାଙ୍କୁ ୨୪ଟି ମ୍ୟାଚ୍‌ର ସହାୟତା ନେବାକୁ ପଡ଼ିଥିଲା । ଏଥିରେ ସେ ୪୦୪୨ଟି ବଲ ବୋଲିଂ କରି ୨୧.୧୯ ହାରରେ ୧୦୧ଟି ୱିକେଟ ଅକ୍ତିଆର କରିଛନ୍ତି । ୨୦୧୮-୧୯ରୁ ପ୍ରଥମଶ୍ରେଣୀ କ୍ରିକେଟ ଜୀବନ ଆରମ୍ଭ କରିଥିବା ଏହି ଡାହାଣହାତୀ ଫାଷ୍ଟ ବୋଲର ଓଡ଼ିଶା ପକ୍ଷରୁ ୨୩ଟି ରଣଜୀ ମ୍ୟାଚ୍ ଓ ଇଣ୍ଡିଆ ଗ୍ରିନ୍ ପକ୍ଷରୁ ଗୋଟିଏ ମ୍ୟାଚ୍ ଖେଳିଛନ୍ତି । ରାଜେଶ ଗୋଟିଏ ପାଳିରେ ୭ଥର ୫ଟି କିମ୍ବା ତା'ଠାରୁ ଅଧିକ ଓ ଗୋଟିଏ ମ୍ୟାଚ୍‌ରେ ୩ଥର ୧୦ଟି କିମ୍ବା ତା'ଠାରୁ ଅଧିକ ୱିକେଟ ନେବାରେ ସଫଳ ହୋଇଛନ୍ତି । ଗୋଟିଏ ପାଳିରେ ତାଙ୍କର ଶ୍ରେଷ୍ଠ ବୋଲିଂ ସଫଳତା ହେଉଛି ୪୭ ରନ୍ ଦେଇ ୬ଟି ୱିକେଟ ନେବା । ରାୟପୁରରେ ଖେଳାଯାଇଥିବା ଛତିଶଗଡ଼ ବିପକ୍ଷ ମ୍ୟାଚ୍‌ରେ ସେ ଏହି ସଫଳତା ପାଇଛନ୍ତି । ଡ୍ରିମ୍ବ କ୍ରିକେଟ ଗ୍ରାଉଣ୍ଡରେ ସେ ସର୍ବାଧିକ ୩ଥର ଗୋଟିଏ ପାଳିରେ ୫ଟି କିମ୍ବା ତା'ଠାରୁ ଅଧିକ ୱିକେଟ ନେଇଛନ୍ତି । ରାୟପୁର, ଆସାମର ବର୍ଷାପଡ଼ା ଓ ଡ୍ରିମ୍ବ କ୍ରିକେଟ ଗ୍ରାଉଣ୍ଡରେ ସେ ଥରେ ଲେଖାଏଁ ଗୋଟିଏ ମ୍ୟାଚ୍‌ରେ ୧୦ଟି କିମ୍ବା ତା'ଠାରୁ ଅଧିକ ୱିକେଟ ନେଇଛନ୍ତି । ଏହି ସମୟରେ ସେ ଆସାମ ବିପକ୍ଷରେ ସର୍ବାଧିକ ୧୬ଟି, ଜମ୍ମୁ-କାଶ୍ମୀର ବିପକ୍ଷରେ ୧୨ଟି ଓ ଛତିଶଗଡ଼ ବିପକ୍ଷରେ ୧୦ଟି ୱିକେଟ ନେଇଛନ୍ତି ।

● ଡେଭିସ୍ କପ୍ ବିଶ୍ୱ ଗ୍ରୁପ୍ ୧ ପ୍ଲେ- ଅଫ୍

## ପାକିସ୍ତାନ ବିପକ୍ଷରେ ଭାରତ ୨-୦ରେ ଅଗ୍ରଣୀ

ଇସଲାମାବାଦ, ୩।୨(ଏଜେନ୍ସି): ଇସଲାମାବାଦ ସ୍ପୋର୍ଟ୍ସ କମ୍ପ୍ଲେକ୍ସରେ ଶନିବାରଠାରୁ ଭାରତ ଓ ପାକିସ୍ତାନ ମଧ୍ୟରେ ଡେଭିସ୍ କପ୍ ବିଶ୍ୱ ଗ୍ରୁପ୍ ୧ ପ୍ଲେ-ଅଫ୍ ଆରମ୍ଭ ହୋଇଛି । ଭାରତ ସଫଳତାର ସହ ନିଜର ନିଜର ପୂର୍ବ ପ୍ରଦର୍ଶନ ଦୋହରାଇବାରେ ସଫଳ ହୋଇଛି । ପ୍ରଥମ ଦିବସରେ ଭାରତୀୟ ଖେଳାଳିମାନେ ଦୁଇଟି ଏକକ ମ୍ୟାଚ୍ ଜିତି ଦଳକୁ ୨-୦ରେ ଅଗ୍ରଣୀ କରାଇଛନ୍ତି । ଭାରତର ରାମକୁମାର ରାମନାଥନ ଓ ଏନ୍ ଶ୍ରୀରାମ ବାଲାଜୀ ସେମାନଙ୍କ ଏକକ ମ୍ୟାଚ୍‌ରେ ବିଜୟୀ ହୋଇଛନ୍ତି । ପ୍ରଥମ ଏକକ ମୁକାବିଲାରେ ରାମନାଥନ ଦୁଇ ଘଣ୍ଟାରେ ୬-୭, ୭-୬, ୬-୦ ସେଟ୍‌ରେ ୪୩ ବର୍ଷୀୟ ଏଇସାମ ଉଲ ହକ କୁରେସିଙ୍କୁ ପରାସ୍ତ କରିଥିଲେ । ସେହିପରି ଦ୍ୱିତୀୟ ଏକକ ମ୍ୟାଚ୍‌ରେ ବାଲାଜୀ ଏକ ଘଣ୍ଟା ୧୫ ମିନିଟ୍‌ରେ ୭-୫, ୬-୩ ସେଟ୍‌ରେ ପାକିସ୍ତାନର ଅକିଲ ଖାନଙ୍କୁ ହରାଇ ଦଳକୁ ଅଗ୍ରଣୀ କରାଇଥିଲେ । ରବିବାର ଯୁଗଳ ଓ ଦୁଇଟି ରିଭର୍ସ ଏକକ ମ୍ୟାଚ୍ ଖେଳାଯିବ । ଦୀର୍ଘ ୬୦ ବର୍ଷ ପରେ ଡେଭିସ କପ୍ ଖେଳିବାକୁ ଭାରତୀୟ ଦଳ ପାକିସ୍ତାନ ଗସ୍ତ କରିଛି । ଫଳରେ ଏହି ଗସ୍ତର ଗୁରୁତ୍ୱ ଯଥେଷ୍ଟ ବଢ଼ିଯାଇଛି । ୧୯୬୪ରେ ଶେଷଥର ପାଇଁ ଭାରତ ପାକିସ୍ତାନ ଗସ୍ତ କରି ୪-୦ରେ ବିଜୟୀ ହୋଇଥିଲା ।

## ଦ୍ୱିତୀୟ ସନ୍ତାନର ଜନକ ହେବେ କୋହଲି

ନୂଆଦିଲ୍ଲୀ, ୩।୨(ଏଜେନ୍ସି): ଇଂଲଣ୍ଡ ବିପକ୍ଷ ପ୍ରଥମ ଦୁଇଟି ଟେଷ୍ଟରୁ ଭାରତୀୟ ବ୍ୟାଟିଂ ସୁପରଷ୍ଟାର ବିରାଟ କୋହଲି ଓହରିଯିବାର କାରଣ ଏବେ ସ୍ପଷ୍ଟ ହୋଇଛି । କୋହଲି ଖୁବଶୀଘ୍ର ଦ୍ୱିତୀୟ ସନ୍ତାନର ଜନକ ହେବାକୁ ଯାଉଛନ୍ତି । ଏ ନେଇ ତାଙ୍କ ରୟାଲ ଚ୍ୟାଲେଞ୍ଜର୍ସ ସାଥି ଖେଳାଳି ତଥା ଦକ୍ଷିଣ ଆଫ୍ରିକା କିମ୍ବଦନ୍ତୀ ବ୍ୟାଟର ଏବି ଡିଭିଲର୍ସ ସୂଚନା ଦେଇଛନ୍ତି । କୋହଲି ଏବେ ନିଜ ପରିବାର ସହ ସମୟ ବିତାଉଛନ୍ତି । ଖାସ୍ ଏଥିପାଇଁ ସେ ଇଂଲଣ୍ଡ ବିପକ୍ଷ ପ୍ରଥମ ଦୁଇଟି ଟେଷ୍ଟରୁ ଓହରିଯିବାକୁ ନିଷ୍ପତ୍ତି ନେଇଥିଲେ ବୋଲି ଡିଭିଲର୍ସ ସାମାଜିକ ଗଣମାଧ୍ୟମ ୟୁଟ୍ୟୁବ୍‌ରେ କହିଛନ୍ତି । କୋହଲି ଭଲ ଅଛନ୍ତି ବୋଲି ସେ କହିଛନ୍ତି । ପ୍ରଥମ ଦୁଇଟି ଟେଷ୍ଟ ଖେଳୁ ନଥିବାରୁ କୋହଲିଙ୍କୁ ନେଇ ବିଭିନ୍ନ ଗୁଜବ ଶୁଣିବାକୁ ମିଳିଥିଲା । କୋହଲି କିମ୍ବା ଭାରତୀୟ କ୍ରିକେଟ କଣ୍ଟ୍ରୋଲ ବୋର୍ଡ (ବିସିସିଆଇ) ଏ ନେଇ କୌଣସି ସୂଚନା ଦେଇ ନଥିଲେ । ଫଳରେ ପ୍ରଶଂସକ ମନରେ ଉତ୍କଣ୍ଠା ବଢ଼ିବାରେ ଲାଗିଥିଲା । ଉଲ୍ଲେଖଥାଉ କି, କୋହଲି ଓ ତାଙ୍କ ବଲିଉଡ ଅଭିନେତ୍ରୀ ପତ୍ନୀ ଅନୁଷ୍କା ଶର୍ମାଙ୍କର ଭାମିକା ନାମରେ ୩ ବର୍ଷର ଝିଅ ଅଛି ।

ତୃତୀୟ ଅନ୍ ଅଫିସିଆଲ ଟେଷ୍ଟ

## ଇଂଲଣ୍ଡ ଲାୟନ୍ସର ବିଜୟ ଲକ୍ଷ୍ୟ ୪୦୩

ଅହମ୍ମଦାବାଦ, ୩।୨(ଏଜେନ୍ସି): ସ୍ଥାନୀୟ ନରେନ୍ଦ୍ର ମୋଦି ଷ୍ଟାଡିୟମରେ ଚାଲିଥିବା ତୃତୀୟ ଅନ୍‌ଅଫିସିଆଲ ଟେଷ୍ଟ ନିର୍ଣ୍ଣାୟକ ମୋଡରେ ପହଞ୍ଚିଛି । ପ୍ରଥମ ପାଳିରେ ୭ ରନ ପଛରେ ପଡ଼ିବା ପରେ ଭାରତ ପ୍ରତ୍ୟାବର୍ତ୍ତନ କରି ଦ୍ୱିତୀୟ ପାଳିରେ ୧୦୭.୧ ଓଭରରେ ୪୦୯ ରନର ବଡ଼ ସ୍କୋର ହାସଲ କରି ଅଲଆଉଟ ହୋଇଛି । ଫଳରେ ଇଂଲଣ୍ଡ ସମ୍ମୁଖୀନରେ ୪୦୩ ରନର ବିଜୟ ଲକ୍ଷ୍ୟ ଧାର୍ଯ୍ୟ ହୋଇଛି । ଜବାବରେ ଇଂଲଣ୍ଡ ଦ୍ୱିତୀୟ ପାଳି ଆରମ୍ଭ କରି ଶନିବାର ତୃତୀୟ ଦିବସ ଖେଳ ଶେଷ ସୁଦ୍ଧା ୨୪ ଓଭରରେ ୨ ୱିକେଟ ହରାଇ ୮୩ ରନ ସଂଗ୍ରହ କରିଛି । ଫଳରେ ଇଂଲଣ୍ଡ ୮ ୱିକେଟ ବାକିଥାଇ ବିଜୟ ପାଇଁ ଆଉ ୩୨୦ ରନ ଆବଶ୍ୟକ କରୁଛି । ଷ୍ଟମ୍ପ ଅପସାରଣ ବେଳକୁ ଓପନର ଆଲେକ୍ସ ଲିଜ୍ ୪୧ ଓ ମାଥ୍ୟୁ ଫିସର ୧ ରନକରି ଅପରାଜିତ ରହିଛନ୍ତି । କିଟନ ଜେନିଙ୍ଗ୍‌ସ ୨୭ ଓ ଓଲିଭର ପ୍ରାଇସ୍ ୧୧ ରନକରି ଅଫ୍‌ସ୍ପିନର ସାରାଂଶ ଜୈନଙ୍କ ଦ୍ୱାରା ଆଉଟ ହୋଇଛନ୍ତି ।

### ସୁଦର୍ଶନଙ୍କ ଲଢୁଆ ଶତକ

ଅସମାପ୍ତ ଦ୍ୱିତୀୟ ପାଳି ସ୍କୋର ୧୪୮/୩ରୁ ଖେଳ ଆରମ୍ଭ କରି ଭାରତ ଶନିବାର ଅଲଆଉଟ ହୋଇଥିଲା । ଓଭରନାଇଟ ବ୍ୟାଟର ସାଇ ସୁଦର୍ଶନ ୫୪ରୁ ଖେଳ ଆରମ୍ଭ କରି ୧୧୭ ରନର ଶତକୀୟ ପାଳି ଖେଳି ଫିସରଙ୍କ ବଲ୍‌ରେ ଓଲି ରବିନସନଙ୍କୁ କ୍ୟାଚ୍ ଦେଇ ଆଉଟ ହୋଇଥିଲେ । ଅନ୍ୟମାନଙ୍କ ମଧ୍ୟରେ ତିଳକ ବର୍ମା ୪୬, ରିଙ୍କୁ ସିଂ ୩୮, ୱିକେଟରକ୍ଷକ ବ୍ୟାଟର କୁମାର କୁଶାଗ୍ର ୪୦, ସାରାଂଶ ଜୈନ ୬୩, ଆକାଶଦୀପ ୩୧ ରନକରି ଆଉଟ ହୋଇଥିଲେ । ବୋଲିଂରେ ଇଂଲଣ୍ଡ ପକ୍ଷରୁ ଜେମ୍ସ କୋଲେସ ଓ ଡାନ ମାଉସଲି ୩ଟି ଲେଖାଏ ମାଥ୍ୟୁ ପଟ୍ସ ଓ ମାଥ୍ୟୁ ଫିସର ୨ଟି ଲେଖାଏ ୱିକେଟ ଅକ୍ତିଆର କରିଥିଲେ ।

## ମାଥ୍ୟୁସ, ଚାଣ୍ଡିମଲଙ୍କ ଶତକ: ଶ୍ରୀଲଙ୍କା ବୃହତ୍ ଅଗ୍ରଣୀ

କଲମ୍ବୋ, ୩।୨(ଏଜେନ୍ସି): ସ୍ଥାନୀୟ ସିଂହଳି ସ୍ପୋର୍ଟ୍ସ ଗ୍ରାଉଣ୍ଡରେ ଚାଲିଥିବା ଆଫଗାନିସ୍ତାନ ବିପକ୍ଷ ଏକମାତ୍ର ଟେଷ୍ଟ ମ୍ୟାଚ୍‌ରେ ଘରୋଇ ଶ୍ରୀଲଙ୍କା ବୃହତ୍ ଅଗ୍ରଣୀ ହାସଲ କରିବା ସହ ସ୍ଥିତି ଦୃଢ଼ କରିଛି । ଟସ୍ ହାରି ପ୍ରଥମେ ପାଳିରେ ଆଫଗାନିସ୍ତାନ ୬୨.୪ ଓଭରରେ ୧୯୮ ରନକରି ଅଲଆଉଟ ହୋଇଥିଲା । ଜବାବରେ ପ୍ରଥମ ପାଳି ଆରମ୍ଭ କରି ଶ୍ରୀଲଙ୍କା ଆଞ୍ଜେଲୋ ମାଥ୍ୟୁସ୍ ଓ ଦୀନେଶ ଚାଣ୍ଡିମଲଙ୍କ ଶତକ ସହାୟତାରେ ଶନିବାର ଦ୍ୱିତୀୟ ଦିବସ ଖେଳ ଶେଷ ସୁଦ୍ଧା ୧୦୧.୨ ଓଭରରେ ୬ ୱିକେଟ ହରାଇ ୪୧୦ ରନ ସଂଗ୍ରହ କରିଛି । ଫଳରେ ୪ ୱିକେଟ ବାକି ଥାଇ ଶ୍ରୀଲଙ୍କା ଏବେ ୨୧୨ ରନର ବୃହତ ଅଗ୍ରଣୀ ହାସଲ କରିଛି । ଷ୍ଟମ୍ପ ଅପସାରଣ ବେଳକୁ ସାଦିରା ସମରବିକ୍ରମା ୨୧ ରନକରି ଅପରାଜିତ ରହିଛନ୍ତି । ଅସମାପ୍ତ ପ୍ରଥମ ପାଳି ସ୍କୋର ୮୦/୦ରୁ ଶ୍ରୀଲଙ୍କା ଖେଳ ଆରମ୍ଭ କରିଥିଲା । ମାଥ୍ୟୁସ୍ ୧୪୧ ଓ ଚାଣ୍ଡିମଲ ୧୦୭ ରନର ଶତକୀୟ ପାଳି ଖେଳିଥିବା ବେଳେ ଓପନର ଦୁମିଥ କରୁଣାରତ୍ନେ ୭୭, ନିଶାନ ମଦୁସ୍କା ୩୭, କୁଶଲ ମେଣ୍ଡିସ୍ ୧୦ ଓ

ଅଧିନାୟକ ଧନଞ୍ଜୟ ଡିସିଲଭା ବିନା ସ୍କୋରରେ ଆଉଟ ହୋଇଥିଲେ । ମାଥ୍ୟୁସ ଏଥିସହ ୧୬ତମ ଟେଷ୍ଟ ଶତକ ଅର୍ଜନ କରିଛନ୍ତି । ବୋଲିଂରେ ଆଫଗାନିସ୍ତାନ ପାଇଁ ନଭିଦ ଜଦ୍ରାନ ଓ କାଇସ୍ ଅହମ୍ମଦ ଦୁଇଟି ଲେଖାଏ ନିଜତ ମାସୁଦ ଗୋଟିଏ ୱିକେଟ ନେଇଥିଲେ ।

## ୨୩ ବର୍ଷରୁ କମ୍ ମହିଳା କ୍ରିକେଟ

## ସୌରାଷ୍ଟ୍ରଠାରୁ ହାରିଲା ଓଡ଼ିଶା

ଭୁବନେଶ୍ୱର, ୩।୨ (ସମିସ): ମୁମ୍ବଇରେ ଚାଲିଥିବା ୨୩ ବର୍ଷରୁ କମ୍ ଦିନିକିଆ ମହିଳା କ୍ରିକେଟ ଟୁର୍ଣ୍ଣାମେଣ୍ଟର ଶନିବାର ଖେଳାଯାଇଥିବା ମ୍ୟାଚ୍‌ରେ ଓଡ଼ିଶା ପରାଜିତ ହୋଇଛି । ଏଥର ଦଳ ସୌରାଷ୍ଟ୍ର ନିକଟରୁ ୨ ୱିକେଟରେ ହାରିଛି । ଏହି ମ୍ୟାଚ୍‌ରେ ଶୁଭ୍ରନିର୍ଝରିଣୀ ସ୍ୱାଇଁ ୮୪ ବଲ୍‌ରେ ଅପରାଜିତ ୫୪ ଓ କୁସୁମ ତିରିଆ ୯୦ ବଲ୍‌ରେ ୪୦ ରନ୍ କରିବା ଫଳରେ ଓଡ଼ିଶା ପ୍ରଥମେ ବ୍ୟାଟିଂ କରି ୯ ୱିକେଟରେ ୧୭୯ ରନ୍ କରିଥିଲା । ପ୍ରତିପକ୍ଷ ଦଳର ଟି ଧରଣୀ ୩ଟି ଓ ତିଶା ୨ଟି ୱିକେଟ ପାଇଥିଲେ । ଜବାବରେ ସୌରାଷ୍ଟ୍ର ୪୮.୧ ଓଭରରେ ୮ ୱିକେଟ ହରାଇ ବିଜୟ ଲକ୍ଷ୍ୟ ହାସଲ କରିନେଇଥିଲା । ବିଜୟୀ ଦଳ ପକ୍ଷରୁ ଉମେଶ୍ୱରୀ ଜେଠୱା ୬୪ ଓ ଭି

ଶୁଭ୍ରନିର୍ଝରିଣୀ ସ୍ୱାଇଁ

ହୀରା ୩୪ ରନ୍ କରି ଦଳକୁ ଜିତାଇଥିଲେ । ଶୁଭ୍ରନିର୍ଝରିଣୀ ଓ ସୂର୍ଯ୍ୟସ୍ନାତା ସ୍ୱାଇଁ ୨ଟି ଲେଖାଏଁ ୱିକେଟ ପାଇଥିଲେ ମଧ୍ୟ ଦଳକୁ ଜିତାଇ ପାରି ନଥିଲେ ।

ଥାଇଲାଣ୍ଡ ମାଷ୍ଟର୍ସ ବ୍ୟାଡମିଣ୍ଟନ

## ସେମିରେ ହାରିଲେ ଚଲିହା

ବ୍ୟାଙ୍କକ୍, ୩।୨(ଏଜେନ୍ସି): ଏଠାରେ ଚାଲିଥିବା ଥାଇଲାଣ୍ଡ ମାଷ୍ଟର୍ସ ସୁପର ୩୦୦ ବ୍ୟାଡମିଣ୍ଟନ ଟୁର୍ଣ୍ଣାମେଣ୍ଟରେ ଭାରତୀୟ ଉଦୀୟମାନ ମହିଳା ଖେଳାଳି ଅଶ୍ମିତା ଚଲିହା ସେମିଫାଇନାଲରେ ପରାସ୍ତ ହୋଇଛନ୍ତି । ଶନିବାର ଅନୁଷ୍ଠିତ ସେମି ମୁକାବିଲାରେ ଗୁଆହାଟିର ୨୪ ବର୍ଷୀୟା ଚଲିହା ବିଶ୍ୱର ୧୭ ନଂ ଖେଳାଳି ଥାଇଲାଣ୍ଡର ସୁପାନିଦା କେଟ୍‌ଥୋଙ୍ଗଂଠାରୁ ୧୩-୨୧, ୧୨-୨୧ରେ ମାତ୍ର ୩୫ ମିନିଟ୍ ମଧ୍ୟରେ ପରାସ୍ତ ହୋଇ ଫାଇନାଲ ଖେଳିବାର ବଞ୍ଚିତ ହୋଇଛନ୍ତି । ଏଥିସହ ଏହି ଟୁର୍ଣ୍ଣାମେଣ୍ଟରେ ଭାରତୀୟ ଅଭିଯାଦ ଶେଷ ହୋଇଛି । ପୂର୍ବରୁ ପୁରୁଷ ଏକକରେ କିଦାମ୍ବି ଶ୍ରୀକାନ୍ତ, ମିଥୁନ ମଞ୍ଜୁନାଥ, ମହିଳା ଯୁଗଳରେ ତ୍ରିଶା ଜୋଲି ଓ ଗାୟତ୍ରୀ ଗୋପୀଚାନ୍ଦଙ୍କ ଭଳି ଖେଳାଳି କ୍ୱାର୍ଟରରେ ପରାସ୍ତ ହୋଇ ବିଦାୟ ନେଇସାରିଛନ୍ତି । ପୁରୁଷ ଏକକରେ ତାଇୱାନର ଚୋଉ-ତିଏନ ଚେନ୍ ଓ ସିଙ୍ଗାପୁରର ଲୋହ କିନ ୱେଇ ଫାଇନାଲରେ ରବିବାର ପରସ୍ପରକୁ ଭେଟିବେ । ସେହିପରି ମହିଳା ଏକକ ଫାଇନାଲରେ ଜାପାନର ଆୟା ଓହରି ଓ ସ୍ଥାନୀୟ ଖେଳାଳି ସୁପନିଦା କେଟଥୋଙ୍ଗ ଟାଇଟଲ ପାଇଁ ପରସ୍ପରକୁ ଭେଟିବେ ।

● ତ୍ରିରାଷ୍ଟ୍ରୀୟ ଦୃଷ୍ଟିହୀନ କ୍ରିକେଟ ସିରିଜ୍ ୨୨ରୁ

## ଭାରତୀୟ ଦଳରେ ୪ ଓଡ଼ିଆ

ଦେବରାଜ ବେହେରା

ନକୁଳ ବଡ଼ନାୟକ

ପଙ୍କଜ ଭୁଏ

ସୁଖରାମ ମାଝୀ

ଭୁବନେଶ୍ୱର, ୩।୨ (ସମିସ): ଭାରତ, ପାକିସ୍ତାନ ଓ ଶ୍ରୀଲଙ୍କାକୁ ନେଇ ତ୍ରିରାଷ୍ଟ୍ରୀୟ ଦୃଷ୍ଟିହୀନ କ୍ରିକେଟ ପ୍ରତିଯୋଗିତା ଦୁବାଇରେ ଫେବୃଆରୀ ୨୨ରୁ ଆରମ୍ଭ ହେବ । ଏହି ପ୍ରତିଯୋଗିତା ଲାଗି ଏକ ୧୭ ଜଣିଆ ଭାରତୀୟ ଦଳ ଘୋଷଣା କରାଯାଇଛି । ଏହି ଦଳରେ ଓଡ଼ିଶାରୁ ୪ଜଣ ଖେଳାଳି ସ୍ଥାନ ପାଇଛନ୍ତି । ସେମାନେ ହେଲେ ପଙ୍କଜ ଭୁଏ, ନକୁଳ ବଡ଼ନାୟକ, ସୁଖରାମ ମାଝୀ ଓ ଦେବରାଜ ବେହେରା । ସୁଖରାମ ଦୀର୍ଘ ୭ ବର୍ଷ ପରେ ଭାରତୀୟ ଦଳକୁ ଫେରିଛନ୍ତି । ସେହିପରି ଦେବରାଜ ବେହେରା ପ୍ରଥମଥର ଜାତୀୟ ଦଳରେ ସ୍ଥାନ ପାଇଛନ୍ତି । ନିକଟରେ ଶେଷ ହ

## ଏଫ୍‌ଆଇଏଚ୍ ପ୍ରୋ ଲିଗ୍

# ପରାଜୟରୁ ଭାରତର ଅଭିଯାନ

ଭୁବନେଶ୍ୱର, ୩।୨ (ସମିସ): ଆଗାମୀ ପ୍ୟାରିସ ଅଲିମ୍ପିକ୍ସକୁ ଯୋଗ୍ୟତା ଅର୍ଜନ କରିବାରେ ବିଫଳ ହୋଇଥିବା ଭାରତୀୟ ମହିଳା ହକି ଦଳ ଶନିବାରଠାରୁ ଏଠାରେ ଆରମ୍ଭ ହୋଇଥିବା ଚଳିତ ଏଫ୍‌ଆଇଏଚ୍ ପ୍ରୋ ଲିଗ୍‌ରେ ପରାଜୟରୁ ଅଭିଯାନ କରିଛି। ସ୍ଥାନୀୟ କଳିଙ୍ଗ ଷ୍ଟାଡିୟମରେ ଅନୁଷ୍ଠିତ ଏକ କଡ଼ା ସଂଘର୍ଷପୂର୍ଣ୍ଣ ମୁକାବିଲାରେ ଚାଇନା ଚମତ୍କାର ପ୍ରତ୍ୟାବର୍ତନ କରି ୨-୧ ଗୋଲରେ ଭାରତକୁ ହରାଇଦେଇଛି। ଏଥିସହ ବିଶ୍ୱ ମାନ୍ୟତାର ୧୦ମ ସ୍ଥାନରେ ରହିଥିବା ଚାଇନା ମହିଳା ଦଳ ୩ ପଏଣ୍ଟ ଅର୍ଜନ କରି ଖାତା ଖୋଲିଛି। ଘରୋଇ ଭାରତ ଆଗାମୀ ମୁକାବିଲାରେ ସୋମବାର ବିଶ୍ୱର ଏକ ନମ୍ବର ଦଳ ନେଦରଲାଣ୍ଡସକୁ ଭେଟିବ। ଏହି ମ୍ୟାଚ୍ ରବିବାର ରାତି ୭ଟା ୩୦ରେ ଆରମ୍ଭ ହେବ। ସେହିଭଳି ଚାଇନା ରବିବାର ସନ୍ଧ୍ୟା ୫ଟା ୩୦ରେ ଅଷ୍ଟ୍ରେଲିଆକୁ ଭେଟିବାର କାର୍ଯ୍ୟସୂଚୀ ରହିଛି।

ହକିର ଅନ୍ୟତମ ସମ୍ମାନଜନକ ପ୍ରତିଯୋଗିତା ଏଫ୍‌ଆଇଏଚ୍ ପ୍ରୋ ଲିଗ୍ ସହ ଓଡ଼ିଶାକୁ ପୁଣିଥରେ ହକି ଫିଭର ଫେରିଛି। ଶନିବାର ସନ୍ଧ୍ୟାରେ ବିଶ୍ୱ ମାନ୍ୟତାର ୮ମ ସ୍ଥାନରେ ରହିଥିବା ଘରୋଇ ଭାରତୀୟ ମହିଳା ଦଳ ସହ ଚାଇନାର ସାମ୍ନାସାମ୍ନି ହୋଇଥିଲା। କିନ୍ତୁ ବିଶ୍ୱ ମାନ୍ୟତାରେ ଭାରତଠାରୁ ୨ଟି ସ୍ଥାନ ତଳେ ରହିଥିଲେ ମଧ୍ୟ ଚାଇନା ଦମ୍‌ଦାର ପ୍ରତ୍ୟାବର୍ତ୍ତନ କରି ୨-୧ରେ ବିଜୟ ହାସଲ କରିଥିଲା। ଏହି ମ୍ୟାଚର ପ୍ରଥମ କ୍ୱାର୍ଟରର ୧୫ତମ ମିନିଟ୍‌ରେ ବନ୍ଦନା କାଟାରିୟା ଏକ ଫିଲ୍ଡ ଗୋଲ୍ ଦେଇ ଭାରତକୁ ୧-୦ରେ ଅଗ୍ରଣୀ କରାଇଥିଲେ। ପ୍ରଥମାର୍ଦ୍ଧ ସୁଦ୍ଧା ଭାରତ ଏହି ସ୍ଥିତିକୁ ବଳବତ୍ତର ରଖିଥିଲା। କିନ୍ତୁ ୩ୟ ଓ ନିର୍ଣ୍ଣାୟକ ୪ର୍ଥ କ୍ୱାର୍ଟରରେ ଗୋଟିଏ ଲେଖାଏ ଗୋଲ୍ ଦେଇ ଚାଇନା ଭାରତ ହାତରୁ ବିଜୟ ଛଡ଼ାଇ ଆଣିଥିଲା। ୪୦ତମ ମିନିଟ୍‌ରେ ଡାନ୍ ୱେନ ଏକ ଫିଲ୍ଡ ଗୋଲ୍ ଦେଇ ମ୍ୟାଚକୁ ୧-୧ର ବରାବର୍‌ସ୍ଥିତିକୁ ଆଣିଥିଲେ। ଏହାପରେ ୫୨ତମ ମିନିଟ୍‌ରେ ଗୁ ବିଙ୍ଗଫେଙ୍ଗ ଏକ ପେନାଲ୍ଟି କର୍ଣ୍ଣରକୁ ଗୋଲରେ ରୂପାନ୍ତରିତ କରି ଚାଇନାକୁ ୨-୧ରେ ଅଗ୍ରଣୀ କରାଇଥିଲେ। ଭାରତ ଶେଷ ୮ ମିନିଟ୍‌ରେ କିଛିଟା ଲଢ଼େଇ କରିଥିଲେ ମଧ୍ୟ ମ୍ୟାଚକୁ ଫେରିପାରି ନ ଥିଲା। ମ୍ୟାଚରେ ଗୁରୁତ୍ୱପୂର୍ଣ୍ଣ ଭୂମିକା ତୁଲାଇଥିବା ଡାନ୍ ୱେନ ଶ୍ରେଷ୍ଠ ଖେଳାଳି ବିବେଚିତ ହୋଇଥିଲେ। କ୍ରୀଡ଼ାମନ୍ତ୍ରୀ ତୁଷାରକାନ୍ତି ବେହେରା ଅତିଥିଭାବେ ଯୋଗଦେଇ ତାଙ୍କୁ ପୁରସ୍କାର ପ୍ରଦାନ କରିଥିଲେ।

**ଆଜିର ମ୍ୟାଚ୍**
**ଚାଇନା-ଅଷ୍ଟ୍ରେଲିଆ**
ସନ୍ଧ୍ୟା- ୫ଟା ୩୦
**ଭାରତ-ନେଦରଲାଣ୍ଡସ**
ରାତି ୭ଟା ୩୦ରୁ
ସ୍ଥାନ- କଳିଙ୍ଗ ଷ୍ଟାଡିୟମ

# ନେଦରଲାଣ୍ଡସର ବୃହତ୍ ବିଜୟ

ଭୁବନେଶ୍ୱର, ୩।୨ (ସମିସ): ଚଳିତ ଏଫ୍‌ଆଇଏଚ୍ ପ୍ରୋ ଲିଗ୍ (ମହିଳା)ରେ ବିଶ୍ୱର ଏକ ନମ୍ବର ଦଳ ନେଦରଲାଣ୍ଡସ ବୃହତ୍ ବିଜୟରୁ ଅଭିଯାନ ଆରମ୍ଭ କରିଛି। ଶନିବାର ସ୍ଥାନୀୟ କଳିଙ୍ଗ ଷ୍ଟାଡିୟମରେ ଖେଳାଯାଇଥିବା ଚଳିତ ଭୁବନେଶ୍ୱର ଲେଗ୍‌ର ପ୍ରଥମ ମ୍ୟାଚରେ ନେଦରଲାଣ୍ଡସ ମହିଳା ହକି ଦଳ ୭-୦ ଗୋଲରେ ଏକପାଖିଆ ଭାବେ ଆମେରିକାକୁ ପରାସ୍ତ କରିଛି। ବିଜୟୀ ଦଳର ପିଏନ୍ ଡିକେ ଏକାକି ୪ଟି ଗୋଲ ଦେଇ ବିଜୟରେ ପ୍ରମୁଖ ଭୂମିକା ନିଭାଇଥିଲେ। ଚଳିତ ଏଫ୍‌ଆଇଏଚ୍ ପ୍ରୋ ଲିଗ୍ ୨୦୨୩-୨୪ ସଂସ୍କରଣରେ ନେଦରଲାଣ୍ଡସର ଏହା ୫ମ ମ୍ୟାଚରୁ ୫ମ ବିଜୟ ଥିଲା। ଦଳ ୯ ପଏଣ୍ଟ ପାଇ ୯ ଦଳୀୟ ଟେବଲ୍ ତାଲିକାର ଶୀର୍ଷରେ ରହିଛି। ଅପରପକ୍ଷରେ ଆମେରିକା ପରାଜୟରୁ ଅଭିଯାନ ଆରମ୍ଭ କରିଛି। ନେଦରଲାଣ୍ଡସ ଦଳ ଏହାର ପରବର୍ତ୍ତୀ ମ୍ୟାଚରେ ରବିବାର ଘରୋଇ ଭାରତକୁ ଭେଟିବ। ସେହିଭଳି ଆମେରିକା ୬ ତାରିଖରେ ଅଷ୍ଟ୍ରେଲିଆ ସହ ଖେଳିବାର କାର୍ଯ୍ୟସୂଚୀ ରହିଛି। ନେଦରଲାଣ୍ଡସ ଓ ଆମେରିକା ମଧ୍ୟରେ ଏହା ମୋଟ୍ ଉପରେ ୨୪ତମ ମୁକାବିଲା ଥିଲା। ଯେଉଁଥିରେ ନେଦରଲାଣ୍ଡସ ୨୧ ଓ ଆମେରିକା ମାତ୍ର ୨ଟି ମ୍ୟାଚ ବିଜୟୀ ହୋଇଛି। ଗୋଟିଏ ମ୍ୟାଚ୍ ଅମୀମାଂସିତ ରହିଛି।

## ସୋଆ ଅନ୍ତର୍ଜାତୀୟ ଗ୍ରାଣ୍ଡମାଷ୍ଟର୍ସ ଚେସ୍

# ବୋରିସ୍‌ଙ୍କୁ ହରାଇ ସାୟନ୍ତନ ଶୀର୍ଷରେ

ଭୁବନେଶ୍ୱର, ୩।୨(ସମିସ): ସ୍ଥାନୀୟ ଶିକ୍ଷା ଓ ଅନୁସନ୍ଧାନ ବିଶ୍ୱବିଦ୍ୟାଳୟ ପରିସରରେ ଚାଲିଥିବା ପ୍ରଥମ ଅନ୍ତର୍ଜାତୀୟ ଗ୍ରାଣ୍ଡମାଷ୍ଟର୍ସ (ଜିଏମ୍) ଚେସ୍ ଫେଷ୍ଟିଭାଲର ଶନିବାର ସପ୍ତମ ଦିବସରେ ୯ମ ରାଉଣ୍ଡ ଖେଳ ଅନୁଷ୍ଠିତ ହୋଇଛି। ପ୍ରଥମ ବୋର୍ଡରେ ରୁଷିଆ ଜିଏମ୍ ବୋରିସ୍‌ଙ୍କୁ ଭାରତୀୟ ଜିଏମ୍ ସାୟନ୍ତନ ଦାସ ପରାସ୍ତ କରି ଏକକ ଅଗ୍ରଣୀ ହାସଲ କରିଛନ୍ତି। ଦ୍ୱିତୀୟ ବୋର୍ଡରେ ଜିଏମ୍ ଦିପ୍ତାୟନ ଘୋଷ ପ୍ରତିପକ୍ଷ ସୋହମ କାମୋତ୍ରୋଙ୍କୁ ପରାସ୍ତ କରିଥିଲେ। ତୃତୀୟ ବୋର୍ଡରେ ଆଇଏମ୍ ସମ୍ବିତ ପଣ୍ଡା ପ୍ରତିପକ୍ଷ ବିଗ୍ନେସ ଭେମୁଲାଙ୍କ ସହ ଓ ଚତୁର୍ଥ ବୋର୍ଡରେ ଜିଏମ୍ ଫଓଜି ଆଦାମ ଶ୍ରୀଲଙ୍କା ଆଇଏମ୍ ରାନନଦୁ ଦିଲସାନଙ୍କ ସହ ମ୍ୟାଚ୍ ଅମୀମାଂସିତ ରଖିଥିଲେ। ସେହିପରି ଶନିବାର ଖେଳାଯାଇଥିବା ମ୍ୟାଚ୍‌ରେ ଜିଏମ୍ ଆରଆର ଲକ୍ଷ୍ମଣ, ଆଇଏମ୍ ଅତି ଅମେୟ, ଜୟଭିର ମହେନ୍ଦ୍ରୁ, ଅଜୟ ସନ୍ତୋଷ, ନିତିନ ବାବୁ, ଆଇଏମ୍ ନିଶା ମହୋତୋ, ଡେରେ ପୁଷ୍କର, ଅର୍ପଣ ଦାସ, ଜିଏମ୍ ଫେଡେରୋଭ ଆଲେକ୍ସ ବିଜୟୀ ହୋଇଥିଲେ। ଓଡ଼ିଆ ଖେଳାଳି ପ୍ରିଙ୍କଶ ଦାସ ଓ ଆଇଏମ୍ ସିଦ୍ଧାନ୍ତ ମହାପାତ୍ର ନିଜର ମ୍ୟାଚ୍ ଅମୀମାଂସିତ ରଖିଥିଲେ।

୯ମ ରାଉଣ୍ଡ ଖେଳ ଶେଷ ସୁଦ୍ଧା ସୋହମ କାମୋତ୍ରା ଓ ବିଗ୍ନେସ ଭେମୁଲା ଅନ୍ତର୍ଜାତୀୟ ମାଷ୍ଟର ନର୍ମ ହାସଲ କରିଛନ୍ତି। ୯ମ ରାଉଣ୍ଡ ଶେଷ ସୁଦ୍ଧା ୭.୫ ପଏଣ୍ଟ ସହ ସାୟନ୍ତନ ଦାସ ପ୍ରଥମ, ୭ ପଏଣ୍ଟ ସହ ଦିପ୍ତାୟନ ଘୋଷ ଦ୍ୱିତୀୟ, ୬.୫ ପଏଣ୍ଟ ସହ ବିଗ୍ନେସ, ଶୁଭାୟନ କୁଣ୍ଡୁ, ସମ୍ବିତ ପଣ୍ଡା, ନିଲେଶ ସାହ ଓ ସାହିଲ ଦେ ମିଳିତ ଭାବେ ତୃତୀୟ ସ୍ଥାନରେ ରହିଛନ୍ତି। ରବିବାର ଅନ୍ତିମ ରାଉଣ୍ଡ ଖେଳ ହେବ।

## ଯଶସ୍ୱୀ ଜୟସ୍ୱାଲଙ୍କ ଦ୍ୱିଶତକ, ଯଶପ୍ରୀତ ବୁମ୍‌ରାଙ୍କୁ ୬ ୱିକେଟ

# ଦ୍ୱିତୀୟ ଟେଷ୍ଟରେ ଭାରତର ସ୍ଥିତି ମଜଭୁତ

ବିଶାଖାପାଟଣା, ୩।୨ (ଏଜେନ୍ସି): ଯୁବ ଓପନର ଯଶସ୍ୱୀ ଜୟସ୍ୱାଲଙ୍କ ଦ୍ୱିଶତକ ଓ ଫାଷ୍ଟ ବୋଲର ଯଶପ୍ରୀତ୍ ବୁମ୍‌ରାଙ୍କ ଘାତକ ବୋଲିଂ ବଳରେ ଏଠାରେ ଚାଲିଥିବା ଇଂଲଣ୍ଡ ବିପକ୍ଷ ଦ୍ୱିତୀୟ ଟେଷ୍ଟରେ ଭାରତର ସ୍ଥିତି ମଜଭୁତ ହୋଇଛି। ଏହି ମ୍ୟାଚ୍‌ରେ ଜୟସ୍ୱାଲ ତାଙ୍କ ଟେଷ୍ଟ ଜୀବନର ପ୍ରଥମ ଦ୍ୱିଶତକ (୨୦୯ରନ୍) କରିବା ଫଳରେ ପ୍ରଥମେ ବ୍ୟାଟିଂ କରିଥିବା ଭାରତ ପ୍ରଥମ ପାଳିରେ ୩୯୬ ରନ୍ କରିଥିଲା। ଜବାବରେ ଯଶପ୍ରୀତ୍ ବୁମ୍‌ରାଙ୍କ ବୋଲିଂକୁ ଉଚିତ ମୁକାବିଲା କରି ନପାରି ଇଂଲଣ୍ଡ ପ୍ରଥମ ପାଳିରେ ୨୫୩ ରନ୍ କରି ଅଲ୍‌ଆଉଟ ହୋଇଥିଲା। ବୁମ୍‌ରା ଘାତକ ବୋଲିଂ କରି ୪୫ ରନ୍‌ରେ ୬ଜଣଙ୍କୁ ଆଉଟ କରିବା ସହ ଟେଷ୍ଟ କ୍ରିକେଟରେ ୧୫୦ତମ ୱିକେଟ ପୂରଣ କରିଛନ୍ତି। ଘରୋଇ ଦଳ ପ୍ରଥମ ପାଳିରେ ୧୪୩ ରନ୍‌ର ଅଗ୍ରଣୀ ନେବା ପରେ ଦ୍ୱିତୀୟ ପାଳିରେ ଚମତ୍କାର ବ୍ୟାଟିଂ କରି ୫ ଓଭରରେ କୌଣସି ୱିକେଟ ନ ହରାଇ ୨୮ ରନ୍ ସଂଗ୍ରହ କରିନେଇଛି। ଷଷ୍ଠ ଅପସାରଣ ବେଳକୁ ଜୟସ୍ୱାଲ ୧୫ ଓ ରୋହିତ ଶର୍ମା ୧୩ ରନ୍‌ରେ ବ୍ୟାଟିଂ କରୁଥିଲେ। ଖେଳ ଆଉ ୩ ଦିନ ବାକି ଥିଲାବେଳେ ଭାରତ ୧୭୧ ରନ୍‌ରେ ଆଗୁଆ ରହିଛି। ସୂଚନାଯୋଗ୍ୟ ହାଇଦରାବାଦ୍‌ରେ ଖେଳାଯାଇଥିବା ପ୍ରଥମ ଟେଷ୍ଟରେ ଭାରତ ଦ୍ୱିତୀୟ ଦିନ ଖେଳ ଶେଷରେ ସମାନ ସ୍ଥିତିରେ ଥିଲା। ଏବେ ଦେଖିବାର କଥା ଭାରତ ପ୍ରଥମ ଟେଷ୍ଟ ପରାଜୟର ପ୍ରତିଶୋଧ ନେବାରେ ସମର୍ଥ ହେଉଛି କିମ୍ବା ଦ୍ୱିତୀୟ ପରାଜୟ ବରଣ କରୁଛି।

ଯଶସ୍ୱୀ ଜୟସ୍ୱାଲ

### ଟେଷ୍ଟ ଜୀବନର ପ୍ରଥମ ଦ୍ୱିଶତକ

ପୂର୍ବରୁ ଭାରତ ତାହାର ଅସମାପ୍ତ ପ୍ରଥମ ପାଳି ୬ ୱିକେଟରେ ୩୩୬ ରନ୍‌ରୁ ଖେଳ ଆରମ୍ଭ କରି ଦ୍ରୁତଗତିରେ ରନ୍ ସଂଗ୍ରହ କରିଥିଲା। ପୂର୍ବଦିନ ୧୭୯ ରନ୍‌ରେ ଅପରାଜିତ ଥିବା ଓପନର ଜୟସ୍ୱାଲ ଶନିବାର ଦ୍ୱିତୀୟ ଦିନରେ ଆଉ ୩୦ ରନ୍ ଯୋଗ କରିବା ପରେ ଆଉଟ ହୋଇଥିଲେ। ୨୭୭ ବଲ୍‌ରେ ୧୮ ଚୌକା ଓ ୭ ଛକା ସହ ଜୟସ୍ୱାଲ ଏଠାରେ ଜୀବନର ପ୍ରଥମ ଟେଷ୍ଟ ଦ୍ୱିଶତକ ହାସଲ କରିଥିଲେ। ସେ ମୋଟ ୨୦୯ ରନ୍ କରିଥିଲେ। ଭାରତ ଆଉ ୬୦ ରନ୍ କରିବା ପରେ ୩୯୬ ରନ୍‌ରେ ଅଲଆଉଟ ହୋଇଥିଲା। ଇଂଲଣ୍ଡ ପକ୍ଷରୁ ଜେମ୍ସ ଆଣ୍ଡରସନ, ସୋଏବ ବସିର ଓ ରେହାନ ଅହମ୍ମଦ୍ ୩ଟି ଲେଖାଏଁ ୱିକେଟ ପାଇଥିଲେ।

### ବୁମ୍‌ରାଙ୍କ ଘାତକ ବୋଲିଂ

ଇଂଲଣ୍ଡ ଦଳ ଆକ୍ରମଣାତ୍ମକ ଭଙ୍ଗୀରେ ପାଳି ଆରମ୍ଭ କରି ପ୍ରଥମ ୱିକେଟରୁ ୫୯ ରନ୍ ଉଠାଇଥିଲା। ଓପନର ଜ୍ୟାକ୍ କ୍ରଲି ସର୍ବାଧିକ ୭୬ ରନ୍ କରିଥିଲେ। ଏହା ପରେ ବେନ ଷ୍ଟୋକ୍ସଙ୍କୁ ଛାଡି ଦେଲେ ଇଂଲଣ୍ଡର ଅନ୍ୟ କୌଣସି ବ୍ୟାଟର ଭାରତର ଦୁଇ ବୋଲର ବୁମ୍‌ରା ଓ କୁଲଦୀପ ଯାଦବଙ୍କୁ ମୁକାବିଲା କରିବାରେ ଅସମର୍ଥ ହୋଇଥିଲେ। ଷ୍ଟୋକ୍ସ ଦ୍ୱିତୀୟ ସର୍ବାଧିକ ୪୭ ରନ୍ କରିଥିଲେ। ବୁମ୍‌ରା ଏଠାରେ ସୁନ୍ଦର ବୋଲିଂ ପ୍ରଦର୍ଶନ କରି ଇଂଲଣ୍ଡ ବ୍ୟାଟରଙ୍କୁ ବୋକା ବନାଇ ଦେଇଥିଲେ। ସେ ମାତ୍ର ୧୫.୫ ଓଭର ବୋଲିଂ କରି ୫ଟି ମେଡେନ୍ ସହ ୪୫ ରନ୍ ଦେଇ ୬ଟି ୱିକେଟ ପାଇଥିଲେ। ସେ ପକାଇଥିବା ଆଉଟସ୍ୱିଙ୍ଗରରେ ଜୋ ରୁଟ (୫), ଇନ୍‌ସ୍ୱିଙ୍ଗରରେ ଓଲି ପୋପ୍ (୨୩) ଓ କଟରରେ ଷ୍ଟୋକ୍ସଙ୍କୁ ଆଉଟ କରିଥିଲେ। ବାମହାତୀ କୁଲଦୀପ ୩ଟି ୱିକେଟ ନେଇ ତାଙ୍କୁ ଉପଯୁକ୍ତ ସହାୟତା ଦେଇଥିଲେ।

ବୁମ୍‌ରା ଓ କୁଲଦୀପ

PRINTED & PUBLISHED BY AMIT KUMAR MALLICK FOR 'THE SAKALA' A UNIT OF NANDIGHOSHA NETWORK PRIVATE LIMITED.
PRINTED AT THE SAKALA, SWOTI VILLAGE, PANIKOILI-755043, DIST: JAJPUR, ODISHA.
EDITOR: UMAKANT MISHRA
ସମ୍ପାଦକ: ଉମାକାନ୍ତ ମିଶ୍ର