ଆରପାରିରେ
ସାଧୁ ମେହେର
▶ ଭିତର ପୃଷ୍ଠାରେ

- RNI REGD NO: 42041/83
- www.sakalaepaper.com
- /sakalanews
- /sakalanews
- www.thesakala.in

ସକାଳ
THE SAKALA

PRINTED AT BHUBANESWAR ■ JEYPORE ■ SAMBALPUR ■ PANIKOILI

◆VOLUME- 41 ◆ISSUE-219 ◆BHUBANESWAR ◆SATURDAY ◆3 FEBRUARY 2024 ◆PAGE-16 ◆₹ 6.00

◆ବର୍ଷ-୪୧ ◆ସଂଖ୍ୟା-୨୧୯ ◆ଭୁବନେଶ୍ୱର ◆ଶନିବାର ◆୩ ଫେବୃଆରୀ ୨୦୨୪ ◆ପୃଷ୍ଠା-୧୬ ◆ଟ.୬.୦୦

DSPL-607

ଓଡ଼ିଆ ଭାଷା, ସାହିତ୍ୟ ଓ ସଂସ୍କୃତି ବିଭାଗ
ଓଡ଼ିଶା ସରକାର

ପ୍ରଥମ ବିଶ୍ୱ ଓଡ଼ିଆ ଭାଷା ସମ୍ମିଳନୀ
ଭାଷା ହିଁ ଭବିଷ୍ୟତ
୨୦୨୪

ପ୍ରଥମ ବିଶ୍ୱ ଓଡ଼ିଆ ଭାଷା ସମ୍ମିଳନୀ ୨୦୨୪

୩ରୁ ୫ ଫେବୃଆରୀ | ଜନତା ମଇଦାନ, ଭୁବନେଶ୍ୱର

ଓଡ଼ିଶାର ମାନ୍ୟବର ମୁଖ୍ୟମନ୍ତ୍ରୀ

ଶ୍ରୀଯୁକ୍ତ ନବୀନ ପଟ୍ଟନାୟକଙ୍କ

କରକମଳରେ

ଶୁଭାରମ୍ଭ

ଫେବୃଆରୀ ୩ ତାରିଖ, ପୂର୍ବାହ୍ଣ ୧୧ଟା
ଜନତା ମଇଦାନ, ଭୁବନେଶ୍ୱର

OIPR-15001/13/0319/2324

ବିଶାଳ ଭାଷା ମହାକୁମ୍ଭର ଆକର୍ଷଣ

- ଉଦ୍‌ଘାଟନୀ ଓ ଉଦ୍‌ଯାପନୀ ପର୍ବ
- ୫ ବରପୁତ୍ରଙ୍କ ନାମରେ ସମ୍ମିଳନୀ କକ୍ଷ
- ୧୬ଟି ବିଶେଷ ଆଲୋଚନାଚକ୍ର
- ଯୋଗଦେବେ ଅନ୍ତର୍ଜାତୀୟ ଭାଷାବିତ୍
- ଶତାଧିକ ଲେଖକ-ସାହିତ୍ୟିକଙ୍କ ସମାଗମ
- ବିଶିଷ୍ଟ ସାହିତ୍ୟିକ ଓ ଲେଖକଙ୍କୁ ସମ୍ବର୍ଦ୍ଧନା
- କଳାକୃତି ଓ ଫଟୋଚିତ୍ର ପ୍ରଦର୍ଶନୀ

ଭାଷା ଅତୀତର ଅସ୍ତିତ୍ୱ
ଭାଷା ହିଁ ଭବିଷ୍ୟତ

www.worldodiaconference.org
wolc_2024 wolc2024 wolc2024

ଆୟୋଜକ: ଓଡ଼ିଆ ଭାଷା, ସାହିତ୍ୟ ଓ ସଂସ୍କୃତି ବିଭାଗ

ସକାଳ
THE SAKALA

PRINTED AT BHUBANESWAR ■ JEYPORE ■ SAMBALPUR ■ PANIKOILI

◆VOLUME- 41 ◆ISSUE-219 ◆BHUBANESWAR ◆SATURDAY ◆3 FEBRUARY 2024 ◆PAGE-16 ◆₹ 6.00

◆ବର୍ଷ-୪୧ ◆ସଂଖ୍ୟା-୨୧୯ ◆ଭୁବନେଶ୍ୱର ◆ଶନିବାର ◆୩ ଫେବୃଆରୀ ୨୦୨୪ ◆ପୃଷ୍ଠା-୧୬ ◆ଟ.୬.୦୦

ଆଜି ରାଜ୍ୟ କ୍ୟାବିନେଟ ଓ ମନ୍ତ୍ରିପରିଷଦ ବୈଠକ

ଭୁବନେଶ୍ୱର, ୨।୨ (ସମିସ): ଶନିବାର ରାଜ୍ୟ କ୍ୟାବିନେଟ ଓ ମନ୍ତ୍ରିପରିଷଦ ବୈଠକ ବସିବ। ସନ୍ଧ୍ୟା ୭ଟା ବେଳେ ମୁଖ୍ୟମନ୍ତ୍ରୀ ନବୀନ ପଟ୍ଟନାୟକଙ୍କ ଅଧ୍ୟକ୍ଷତାରେ ବସିବାକୁ ଥିବା ଏହି ବୈଠକରେ ବହୁ ଗୁରୁତ୍ୱପୂର୍ଣ୍ଣ ପ୍ରସ୍ତାବ ଉପରେ କ୍ୟାବିନେଟ ମୋହର ବାଜିବାର ସମ୍ଭାବନା ରହିଛି। କ୍ୟାବିନେଟ ବୈଠକ ପରେ ମନ୍ତ୍ରିପରିଷଦ ବୈଠକ ମଧ୍ୟ ଅନୁଷ୍ଠିତ ହେବ। ଏଥିରେ କାମଚଳା ବଜେଟକୁ ମଞ୍ଜୁରୀ ମିଳିବ। ଆସନ୍ତା ୫ ତାରିଖରୁ ବିଧାନସଭା ଅଧିବେଶନ ଆରମ୍ଭ ହେଉଥିବାରୁ କ୍ୟାବିନେଟ ଓ ମନ୍ତ୍ରିପରିଷଦ ବୈଠକ ବେଶ ଗୁରୁତ୍ୱପୂର୍ଣ୍ଣ ବହନ କରୁଛି।

ଶ୍ରୀକ୍ଷେତ୍ରରେ ପହଞ୍ଚିଲା ଶାବର ଶ୍ରୀକ୍ଷେତ୍ରର କଳା ଜିରା ଚାଉଳ

ମହାପ୍ରସାଦ ପ୍ରସ୍ତୁତି ପାଇଁ ନିବେଦନ

■ **ପୁରୀ, ୨।୨ (ସମିସ):** ଶ୍ରୀକ୍ଷେତ୍ର ସହ ଶାବର ଶ୍ରୀକ୍ଷେତ୍ରର ରହିଛି ଘନିଷ୍ଠ ସମ୍ପର୍କ। ସେହି ସମ୍ପର୍କର ପ୍ରତୀକସ୍ୱରୂପ ପୁରୀରେ ପହଞ୍ଚିଛି କୋରାପୁଟର ଜୈବିକ ପଦ୍ଧତିରେ ଅମଳ ହେଉଥିବା କଳା ଜିରା ଚାଉଳ। ଏହି କଳାଜିରା ଚାଉଳରେ ମହାପ୍ରସାଦ ପ୍ରସ୍ତୁତ କରିବା ଲାଗି ଅନୁରୋଧ କରିଛନ୍ତି ଚାଉଳ ଆଣିଥିବା ଚାଷୀମାନେ। ଯଦି ମନ୍ଦିର ପ୍ରଶାସନ ଏହାକୁ ଅନୁମୋଦନ ଦିଏ, ତେବେ କଳାଜିରା ଚାଉଳର ସୁଗନ୍ଧରେ ମହକିବ ବଡ଼ଠାକୁରଙ୍କ

ସାଥିରେ ଆଣିଥିଲେ ନଡ଼ିଆ, କଦଳୀ

ରୋଷଶାଳା। ଆଉ ଭକ୍ତମାନେ ପାଇପାରିବେ କଳାଜିରାରୁ ପ୍ରସ୍ତୁତ ମହାପ୍ରସାଦ।

ନିକଟରେ କୋରାପୁଟ ଜିଲ୍ଲାରେ ଉତ୍ପାଦିତ କଳାଜିରା ଧାନକୁ ଜିଆଇ ଟ୍ୟାଗ୍ ମିଳିଛି। ସମ୍ପୂର୍ଣ୍ଣ ଜୈବିକ ପଦ୍ଧତିରେ ଏହି ଧାନ ଚାଷ କରାଯାଉଥିବା ବେଳେ ଏହାର ଚାଉଳ ସବୁଠୁ ସ୍ୱାସ୍ଥ୍ୟପ୍ରଦ। ତେଣୁ ଏବେ ଏହିଭଳି ଚାଉଳର ଚାହିଦା ଅଧିକ ଥିବା ବେଳେ ଏହା କିପରି ଶ୍ରୀମନ୍ଦିରରେ ବ୍ୟବହାର ହୋଇପାରିବ, ସେହି ଲକ୍ଷ୍ୟ ନେଇ ଶାବର ଶ୍ରୀକ୍ଷେତ୍ର କୋରାପୁଟରୁ ୨୦ଜଣ ଚାଷୀ ୧ କୁଇଣ୍ଟାଲ କଳା ଜିରା ଚାଉଳ ଶ୍ରୀମନ୍ଦିର ପ୍ରଶାସନ ଡୋନେସନ୍ ସେଲ୍‌ର ଜିମା ଦେଇଛନ୍ତି। ଜୈବିକ ଶ୍ରୀ କୃଷକ ଉତ୍ପାଦକ ଲିମିଟେଡ କମ୍ପାନୀ ସହ ପଦ୍ମଶ୍ରୀ ସାବରମତୀ, ପ୍ରଗତି ନିର୍ଦ୍ଦେଶକ ପ୍ରଭାକର ଅଧିକାରୀଙ୍କ ନେତୃତ୍ୱରେ ଉଭୟ ମହିଳା ଓ ପୁରୁଷ ଚାଷୀ ପାରମ୍ପରିକ ପୋଷାକ ପିନ୍ଧି ଶ୍ରଦ୍ଧା ଓ ଭକ୍ତିର ସହ ଏହି ଚାଉଳ ଆଣି ଆସିଥିଲେ।

କେବଳ ଚାଉଳ ନୁହେଁ, ଜୈବିକ ପଦ୍ଧତିରେ ଚାଷ କରାଯାଇଥିବା ପନିପରିବା, ନଡ଼ିଆ ଆଦି ମଧ୍ୟ ସେମାନେ ସାଙ୍ଗରେ ଆଣିଥିଲେ। ପାହାଡ଼ିଆ ଅଞ୍ଚଳ କୋରାପୁଟରେ ଭୌଗୋଳିକ ପରିବେଶ ଓ ଜଳବାୟୁ ଏହି ଚାଷ ପାଇଁ ପ୍ରକୃଷ୍ଟ। କୋରାପୁଟ ପରି ଉପକୂଳବର୍ତ୍ତୀ ଜିଲ୍ଲାରେ ମଧ୍ୟ ଜୈବିକ କଳାଜିରା ଚାଉଳ ଚାଷ କରାଯାଇପାରିବ ବୋଲି ଦୀର୍ଘ ବର୍ଷ ଧରି ଜୈବିକ ଚାଷ ଉପରେ କାର୍ଯ୍ୟ କରୁଥିବା ପଦ୍ମଶ୍ରୀ ସାବରମତୀ କହିଛନ୍ତି।

ଏହି ଦଳ କୋରାପୁଟ ଜଗନ୍ନାଥ ମନ୍ଦିରରେ ଚାଉଳ ଅର୍ପଣ କରିବା ସହ ପୁରୀ ଆସିଥିଲେ। ଶ୍ରୀମନ୍ଦିରରେ ପ୍ରସ୍ତୁତ ହେଉଥିବା ଭୋଗ ରସାୟନିକସାର ମୁକ୍ତ ଶସ୍ୟରେ ହେବା ଉଦ୍ଦେଶ୍ୟରେ ଏହି ପଦକ୍ଷେପ ନିଆଯାଇଛି। କଳାଜିରା ଚାଉଳର ଗୁଣବତ୍ତା ଅନ୍ୟ ଚାଉଳ ଅପେକ୍ଷା ଉନ୍ନତମାନର। ତେଣୁ ଶ୍ରୀମନ୍ଦିର ରୋଷଶାଳାରେ ନିୟମିତ ଭୋଗ ପ୍ରସ୍ତୁତ ହେଲେ ଚାଷୀ ଉପକୃତ ହେବେ ବୋଲି କୁହାଯାଉଛି। ଆଗକୁ ଲିଙ୍ଗରାଜ ଓ ଅନନ୍ତ ବାସୁଦେବ ମନ୍ଦିରକୁ ମଧ୍ୟ ପଠାଯିବ ବୋଲି ଉତ୍ପାଦନକାରୀ ଜୈବିକ ଶ୍ରୀର ଅଧିକାରୀ କହିଛନ୍ତି।

ଆରପାରିରେ ସାଧୁ ମେହେର

■ **ଭୁବନେଶ୍ୱର/ମନମୁଣ୍ଡା/ଶଗଡ଼ା, ୨।୨ (ସମିସ):** ବରିଷ୍ଠ ଚଳଚ୍ଚିତ୍ର ନିର୍ଦ୍ଦେଶକ, ପ୍ରଯୋଜକ ତଥା ବର୍ଷିଆନ୍ ଅଭିନେତା ପଦ୍ମଶ୍ରୀ ଡଃ ସାଧୁ ମେହେର (୮୪)ଙ୍କ ଆଜି ମୁମ୍ବାଇରେ ପରଲୋକ ହୋଇଯାଇଛି। ଚଳଚ୍ଚିତ୍ର ନିର୍ଦ୍ଦେଶକ ସବ୍ୟସାଚୀ ମହାପାତ୍ର ଏ ସଂପର୍କରେ ଗଣମାଧ୍ୟମକୁ ସୂଚନା ଦେଇଛନ୍ତି। ମୁମ୍ବାଇରେ ତାଙ୍କ ଅନ୍ତିମ ସତ୍କାର କରାଯିବ। ତାଙ୍କ ପୋଷ୍ୟପୁତ୍ରୀ ନିକି ମୁଖାଗ୍ନି ଦେବେ ବୋଲି ଜଣାଯାଇଛି। ତାଙ୍କ ପରଲୋକ ଖବର ପ୍ରଚାରିତ ହେବା ପରେ ବିଭିନ୍ନ ମହଲରେ ଶୋକ ପ୍ରକାଶ ପାଇଛି। ମୁଖ୍ୟମନ୍ତ୍ରୀ ନବୀନ ପଟ୍ଟନାୟକ ଶୋକବ୍ୟକ୍ତ କରି କହିଛନ୍ତି ଯେ ପଦ୍ମଶ୍ରୀ ସାଧୁ ମେହେର ତାଙ୍କର ବଳିଷ୍ଠ ଅଭିନୟ ଓ ନିର୍ଦ୍ଦେଶନା ପାଇଁ ଓଡ଼ିଶା ସମେତ ଜାତୀୟ ସ୍ତରରେ ଜଣେ ପ୍ରଶଂସନୀୟ ବ୍ୟକ୍ତିତ୍ୱ ଥିଲେ। ଉଭୟ ହିନ୍ଦୀ ଓ ଓଡ଼ିଆ ଚଳଚ୍ଚିତ୍ରରେ ସେ ତାଙ୍କର ନିଖୁଣ ଅଭିନୟର ଛାପ ଛାଡ଼ି ଯାଇଛନ୍ତି। ସେ ହେଉଛନ୍ତି ଜାତୀୟ ଚଳଚ୍ଚିତ୍ର ପୁରସ୍କାରରେ ସମ୍ମାନିତ ହୋଇଥିବା ପ୍ରଥମ ଓଡ଼ିଆ ଅଭିନେତା। କଳା କ୍ଷେତ୍ରରେ ପାରଦର୍ଶିତା ପାଇଁ ଅନେକ ସମ୍ମାନ ଓ ପୁରସ୍କାରରେ ସେ ସମ୍ମାନିତ ହୋଇଛନ୍ତି। ତାଙ୍କ ବିୟୋଗ କଳା ଜଗତ ପାଇଁ ଅପୂରଣୀୟ କ୍ଷତି। ପରଲୋକଗତ ଆତ୍ମାର ସଦ୍‌ଗତି କାମନା କରିବା ସହ ଶୋକସନ୍ତପ୍ତ ପରିବାରବର୍ଗଙ୍କ ପ୍ରତି ମୁଖ୍ୟମନ୍ତ୍ରୀ ସମବେଦନା ଜ୍ଞାପନ କରିଛନ୍ତି।

ଓଡ଼ିଆ, ସମ୍ବଲପୁରୀ, ହିନ୍ଦୀ ଓ ବଙ୍ଗଳା ଆଦି ଭାଷାରେ ୨୮ରୁ ଅଧିକ ସିନେମାରେ ଅଭିନୟ ଓ ୫ଟି ଚଳଚ୍ଚିତ୍ରର ନିର୍ଦ୍ଦେଶନା ଦେଇଥିବା ଡଃ ମେହେର ୧୯୬୯ ମସିହାରେ 'ଭୁବନ ସୋମ୍' କଥାଚିତ୍ରରୁ ନିଜର ଅଭିନୟ ଯାତ୍ରାରମ୍ଭ କରିଥିଲେ। ଏଥିରେ ସେ ଏକ ମୂକ ପକ୍ଷୀଧରାଳି ଚରିତ୍ରରେ ଅଭିନୟ କରି ଦର୍ଶକଙ୍କ ହୃଦୟ ଜିଣି ପାରିଥିଲେ। ଏହା ପରଠାରୁ ସେ ଆଉ ପଛକୁ ଫେରି ଚାହିଁ ନଥିଲେ। ୧୯୭୪ର ଚଳଚ୍ଚିତ୍ର 'ଅଙ୍କୁର' ତାଙ୍କୁ ଜାତୀୟସ୍ତରରେ ଜଣେ ଭଲ ଅଭିନେତାର ସ୍ୱୀକୃତି ଦେଇଥିଲା। ସିନେମା ଜଗତକୁ ତାଙ୍କର ଅବଦାନ ପାଇଁ ୨୦୧୭ରେ ଭାରତ ସରକାରଙ୍କ ପକ୍ଷରୁ ତାଙ୍କୁ ପଦ୍ମଶ୍ରୀ ସମ୍ମାନ ପ୍ରଦାନ କରାଯାଇଥିଲା। ଅଭିନୟ ସାଙ୍ଗକୁ ତାଙ୍କର ଦମ୍‌ଦାର ସ୍ୱର ପାଇଁ ସେ ବେଶ୍ ପରିଚିତ ଥିଲେ।

ତାଙ୍କ ଅଭିନୀତ ହିନ୍ଦୀ ଚଳଚ୍ଚିତ୍ର ମଧ୍ୟରେ ଇଛା ପୂରଣ, ୨୭ ଡାଉନ୍, ମଞ୍ଚନ, ଦେବଶିଶୁ, ନିଶାନ୍ତ, ସଫେଦ ହାତୀ, ମୃଗୟା, ଚରାଚର, ଉତ୍ତରଣ ଆଦି ଉଲ୍ଲେଖନୀୟ। ୧୯୭୭ ମସିହାରେ ସେ ନିଜ ପ୍ରଥମ ଓଡ଼ିଆ କଥାଚିତ୍ର 'ଅଭିମାନ'ର ନିର୍ଦ୍ଦେଶନା ଦେଇଥିଲେ। ଏହି ଚଳଚ୍ଚିତ୍ର ଜରିଆରେ ଅଭିନେତା ଉତ୍ତମ ମହାନ୍ତି ନିଜର ଅଭିନୟ କ୍ୟାରିଅର୍ ଆରମ୍ଭ କରିଥିଲେ। ଏହାବ୍ୟତୀତ ଡଃ ମେହେର ଅଭିଳାଷ, ଅପରିଚିତା, ଗୋପରେ ବଢୁଛି କଳାକହ୍ନେଇ ଭଳି ଚଳଚ୍ଚିତ୍ରରେ ନିର୍ଦ୍ଦେଶନା ଦେଇଛନ୍ତି। ଶୀତରାତି, ଭୁଖା ଆଦି ଓଡ଼ିଆ ଚଳଚ୍ଚିତ୍ରରେ ସେ ନିଖୁଣ ଅଭିନୟ କରିଥିବା ବେଳେ 'ହମ୍ ଆପ୍‌କେ ଦିଲ୍ ମେ ରହତେ ହେଁ' ଏହି ଚଳଚ୍ଚିତ୍ର ଦର୍ଶକଙ୍କ ମନ ଛୁଇଁଥିଲା। ସାଧୁ ମେହେର ଉଭୟ ହିନ୍ଦୀ ଓ ଓଡ଼ିଆ ଚଳଚ୍ଚିତ୍ରରେ ଦକ୍ଷ ଅଭିନୟ କରିଥିଲେ।

ଶୋକବ୍ୟକ୍ତ କଲେ ମୁଖ୍ୟମନ୍ତ୍ରୀ

୧୯୪୦ ଜାନୁଆରୀ ୧ରେ ବୌଦ୍ଧ ଜିଲ୍ଲା ଗୁଡଭେଲିପଦର ଗ୍ରାମର ଏକ ବୁଣାକାର ପରିବାରରେ ଜନ୍ମଗ୍ରହଣ କରିଥିବା ଡଃ ମେହେର ସୋନପୁର ସହରରେ ବିଦ୍ୟାଳୟ ଶିକ୍ଷା ଆରମ୍ଭ କରିଥିଲେ। ପିଲା ଦିନରୁ ଅଭିନୟ ପ୍ରତି ତାଙ୍କର ଆକର୍ଷଣ ଥିଲା। ଅଭିନୟରେ ସେ ଏପରି ମଗ୍ନ ରହୁଥିଲେ ଯେ ମଞ୍ଚରେ ଅଭିନୟ କରୁଥିବା ବେଳେ ପିତାଙ୍କ ମୃତ୍ୟୁ ଖବର ପାଇ ବି ସେ ମଞ୍ଚ ଛାଡ଼ି ଯାଇନଥିଲେ। ସ୍ନାତକ ଶିକ୍ଷା ପରେ ସେ ଅଭିନୟରେ ଡିପ୍ଲୋମା କରିବା ପାଇଁ କୋଲକାତାର ରବୀନ୍ଦ୍ର ଭାରତୀ ଯାଇଥିଲେ। ସେଠାରେ, ମଞ୍ଚ ଓ ସିନେମା ପ୍ରଭାବରେ ତାଙ୍କ ଜୀବନର ଗତିପଥ ପରିବର୍ତ୍ତନ ହୋଇଥିଲା। ଏହା ପରେ ମହାରାଷ୍ଟ୍ରର ପୁଣେସ୍ଥିତ ଫିଲ୍ମ ଆଣ୍ଡ ଟେଲିଭିଜନ୍ ଇନ୍‌ଷ୍ଟିଚ୍ୟୁଟ୍ ଅଫ୍ ଇଣ୍ଡିଆ (ଏନ୍‌ଆଇଏଫ୍‌ଟି) ଯାଇ ଅଭିନୟରେ ଡିପ୍ଲୋମା ହାସଲ କରିଥିଲେ। ତା' ପରେ ସେ ଥିଏଟର୍‌ରେ ଯୋଗ ଦେଇଥିଲେ ଓ ସତ୍ୟଦେବ ଦୁବେଙ୍କ ନିର୍ଦ୍ଦେଶନାରେ ଅନେକ ନାଟକରେ ଅଭିନୟ କରିଥିଲେ। ୨୦୧୭ରେ ପଦ୍ମଶ୍ରୀ ପୁରସ୍କାରରେ ସମ୍ମାନିତ ହୋଇଥିଲେ। ଏହା ପୂର୍ବରୁ ସେ ସର୍ବଶ୍ରେଷ୍ଠ ଅଭିନୟ ନିମନ୍ତେ ୧୯୭୪ରେ ଜାତୀୟ ପୁରସ୍କାର ଓ 'ଜୟଦେବ ସମ୍ମାନ' ମଧ୍ୟ ଗ୍ରହଣ କରିଛନ୍ତି।

ବରବରା ଜଙ୍ଗଲରେ ଦନ୍ତାହାତୀ ମୃତ

■ **ବାଲୁଗାଁ, ୨।୨ (ସମିସ):** ବାଲୁଗାଁ ବନ ବିଭାଗ ରେଞ୍ଜ ଅନ୍ତର୍ଗତ ଏସିଆର ସର୍ବବୃହତ୍ ଶାଳ-ଶାଗୁଆନ ଜଙ୍ଗଲ ବରବରା ସେକ୍ସନ ଅଧୀନ ଖରିଆପଲ୍ଲାର ବିଘ୍ନପୁଟ ଗ୍ରାମ ନିକଟ ଜଙ୍ଗଲରୁ ଏକ ଦନ୍ତା ହାତୀର ମୃତଦେହ ଉଦ୍ଧାର ହୋଇଛି। ଶୁକ୍ରବାର ସକାଳେ ସ୍ଥାନୀୟ ଲୋକ ଦନ୍ତାଟିର ମୃତଦେହ ପଡ଼ିଥିବା ଦେଖି ବନ ବିଭାଗକୁ ଖବର ଦେଇଥିଲେ। ଖୋର୍ଦ୍ଧା ବନଖଣ୍ଡ ଡିଏଫ୍‌ଓ ପୂର୍ଣ୍ଣିମା ପଣ୍ଡିଆନ ଏବଂ ବାଲୁଗାଁ ରେଞ୍ଜର ପ୍ରତାପ ଚନ୍ଦ୍ର ମହାନ୍ତି ସଦଳବଳେ ଘଟଣାସ୍ଥଳରେ ପହଞ୍ଚି ତଦନ୍ତ ଜାରି ରଖିଛନ୍ତି। ଶିକାରୀଙ୍କ ଆକ୍ରମଣ କିମ୍ବା ବିଦ୍ୟୁତ୍ ଆଘାତରେ ହାତୀଟିର ମୃତ୍ୟୁ ହୋଇନଥିବା ବେଳେ ମୃତ୍ୟୁର କାରଣ ଅସ୍ପଷ୍ଟ ରହିଛି। ବିଭାଗୀୟ କର୍ମଚାରୀ ଓ ଫୋର୍ସ ଘଟଣାସ୍ଥଳରେ ମୃତ ହାତୀକୁ ଜଗି ରହିଛନ୍ତି। ମେଟାଲ ଡିଟେକ୍ଟର ଟିମ୍ ଆସି ଅଧିକ ତଦନ୍ତ କରାଗଲା ପରେ ମୃତ୍ୟୁର ସଠିକ୍ କାରଣ ଜଣାପଡ଼ିବ ବୋଲି ଡିଏଫଓ ପାଣ୍ଡିଆନ ସୂଚନା ଦେଇଛନ୍ତି। ହାତୀର ଦାନ୍ତ ସଂଗ୍ରହ କରାଯିବା ପରେ ବିଭାଗୀୟ ଅଧିକାରୀଙ୍କ ଉପସ୍ଥିତିରେ ହାତୀଟିକୁ ପୋତି ଦିଆଯିବ ବୋଲି ବାଲୁଗାଁ ରେଞ୍ଜ ଅଧିକାରୀ ଶ୍ରୀ ମହାନ୍ତି କହିଛନ୍ତି। ମୃତ ହାତୀର ଆନୁମାନିକ ବୟସ ୩୦ରୁ ୩୫ବର୍ଷ ହୋଇଥିବା ଅନୁମାନ କରାଯାଉଛି।

'ସିଭି ରମଣ ପୁରସ୍କାର' ପାଇବେ ୪ ଓଡ଼ିଆ

■ **ଭୁବନେଶ୍ୱର, ୨।୨ (ସମିସ):** ସିଭି ରମଣ ପୁରସ୍କାର ପାଇବାକୁ ଚଳିତ ବର୍ଷ ୪ଜଣ ଓଡ଼ିଆ ମନୋନୀତ ହୋଇଛନ୍ତି। ଏସି ହୋମେଓପାଥିକ୍ ମେଡିକାଲ କଲେଜର ପୂର୍ବତନ ଅଧ୍ୟକ୍ଷ ପ୍ରଫେସର୍ ଲକ୍ଷ୍ମୀକାନ୍ତ ନନ୍ଦ 'ବିଜ୍ଞାନ ରତ୍ନ' ପୁରସ୍କାର ପାଇଁ ମନୋନୀତ ହୋଇଥିବା ବେଳେ ଶ୍ରୀ ରାମଚନ୍ଦ୍ର ଭଞ୍ଜ ମେଡିକାଲ କଲେଜର ଭେଷଜ ବିଜ୍ଞାନ ବିଭାଗର ପ୍ରଫେସର୍ ବିଦ୍ୟୁତ ଦାସ 'ସିଭି ରମଣ ସ୍ମାରକୀ ସ୍ୱର୍ଣ୍ଣ ପଦକ', ୱାରାଙ୍ଗଲସ୍ଥିତ ଜାତୀୟ ବୈଷୟିକ ଶିକ୍ଷାନୁଷ୍ଠାନର ସହକାରୀ ପ୍ରଫେସର ଡକ୍ଟର ଯାଉ ଦାସ 'ସିଭି ରମଣ ଯୁବ ବୈଜ୍ଞାନିକ ସମ୍ମାନ' ଏବଂ ଶ୍ରୀଶ୍ରୀ ବିଶ୍ୱବିଦ୍ୟାଳୟର କୃଷି ବିଜ୍ଞାନ ବିଭାଗର ଛାତ୍ର ରିତେଶ ନାୟକ 'ସିଭି ରମଣ ଛାତ୍ର ପ୍ରତିଭା ସମ୍ମାନ' ପାଇଁ ମନୋନୀତ ହୋଇଛନ୍ତି। ପୁରସ୍କାର ସମ୍ପର୍କରେ ସିଭି ରମଣ ସମ୍ମାନ ଚୟନ ପରିଷଦ ପକ୍ଷରୁ ଘୋଷଣା କରାଯାଇଛି। ପରିଷଦର ଅଧ୍ୟକ୍ଷ ପ୍ରଫେସର୍ ଜୟକୃଷ୍ଣ ପାଣିଗ୍ରାହୀ ଅନୁମୋଦନ କରିବା ସହ ସମସ୍ତଙ୍କୁ ଅଭିନନ୍ଦନ ଜଣାଇଛନ୍ତି। ଆସନ୍ତା ଜାତୀୟ ବିଜ୍ଞାନ ଦିବସ ଉପଲକ୍ଷେ ଆୟୋଜିତ ହେବାକୁ ଥିବା ସ୍ୱତନ୍ତ୍ର ଉତ୍ସବରେ ଏହି ପୁରସ୍କାର ପ୍ରଦାନ କରାଯିବ ବୋଲି ପରିଷଦର ମହାସଚିବ ଡକ୍ଟର୍ ବିଶ୍ୱଜିତ ପ୍ରଧାନ ପ୍ରକାଶ କରିଛନ୍ତି।

■ ଘଣ୍ଟାଏରେ ସର୍ବାଧିକ ହାତଲେଖା ଫେସବୁକ୍‌ରେ ଅପ୍‌ଲୋଡ୍

ଗିନିଜ୍ ବୁକ୍ ଅଫ୍ ୱାଲ୍ଡ ରେକର୍ଡ ସୃଷ୍ଟିକଲେ ଛାତ୍ରଛାତ୍ରୀ

■ **ଭୁବନେଶ୍ୱର, ୨।୨ (ସମିସ):** ଘଣ୍ଟାକ ମଧ୍ୟରେ ଫେସବୁକ୍‌ରେ ସର୍ବାଧିକ ହାତଲେଖା ଚିଠା ଅପଲୋଡ୍ କରି ରାଜ୍ୟର ସରକାରୀ ଓ ସରକାରୀ ଅନୁଦାନପ୍ରାପ୍ତ ଉଚ୍ଚ ବିଦ୍ୟାଳୟ ଛାତ୍ରଛାତ୍ରୀ ଗିନିଜ୍ ବୁକ୍ ଅଫ୍ ୱାର୍ଲଡ୍ ରେକର୍ଡ ସୃଷ୍ଟି କରିଛନ୍ତି। ବିଶ୍ୱ ଓଡ଼ିଆ ଭାଷା ସମ୍ମିଳନୀ ଉଦ୍ଦେଶ୍ୟରେ ଛାତ୍ରଛାତ୍ରୀ ସାହିତ୍ୟ ସୃଜନୀ କ୍ଲବ୍‌ରେ ରଚନା କରିଥିବା 'ମୋ କଥା ମୋ କାହାଣୀ' ପୁସ୍ତକର ତଥ୍ୟକୁ ଅପଲୋଡ୍ କରିଛନ୍ତି। ଶୁକ୍ରବାର ଦିନ ୧୨ଟାରୁ ୧ଟା ମଧ୍ୟରେ ଫେସ୍‌ବୁକ୍‌ରେ ଅପଲୋଡ୍ କରି ସର୍ବକାଳୀନ ରେକର୍ଡ ଭାଙ୍ଗିଛନ୍ତି। ପୂର୍ବରୁ ୫୪୦୮ଟି ପୁସ୍ତକର ହସ୍ତଲିଖିତ ତଥ୍ୟ ୨୦୨୧ ମସିହା ନଭେମ୍ବର ୧ ତାରିଖରେ ଅନଲାଇନରେ ଅପଲୋଡ କରି ନମାମୀ ଗଙ୍ଗେ ଏହି ରେକର୍ଡର ଅଧିକାରୀ ହୋଇଥିଲା। ଶୁକ୍ରବାର ଏହାର ପ୍ରାୟ ୪ ଗୁଣାରୁ ଅଧିକ ହାତଲେଖା ଅପଲୋଡ୍ ହୋଇଛି।

ଛାତ୍ରଛାତ୍ରୀଙ୍କ ଭାଷା ସାହିତ୍ୟ ଓ ସୃଜନଶୀଳତାର ବିକାଶ ପାଇଁ ସାହିତ୍ୟ ସୃଜନୀ ଶିକ୍ଷାର୍ଥୀ କ୍ଲବ୍ ମାଧ୍ୟମରେ ବିଦ୍ୟାଳୟସ୍ତରୀୟ ବିଭିନ୍ନ କାର୍ଯ୍ୟକ୍ରମ ଅନୁଷ୍ଠିତ ହୋଇଛି। ଉଚ୍ଚ ବିଦ୍ୟାଳୟର ଛାତ୍ରଛାତ୍ରୀମାନେ ସୃଜନାତ୍ମକ ଗଳ୍ପ ଏବଂ କବିତା ଆଦି ରଚନା କରିଛନ୍ତି। ମାତ୍ର ଏକ ଘଣ୍ଟା ମଧ୍ୟରେ ରାଜ୍ୟର ବିଭିନ୍ନ ବିଦ୍ୟାଳୟର ଛାତ୍ରଛାତ୍ରୀମାନେ ଆଜି ସର୍ବାଧିକ ପୁସ୍ତକର ତଥ୍ୟକୁ ହାତରେ ଲେଖି ଫେସ୍‌ବୁକ୍‌ରେ ଅପଲୋଡ୍ କରିଛନ୍ତି। ପୂର୍ବ ରେକର୍ଡର ୪ଗୁଣା ଅଧିକ ହାତଲେଖା ଅପଲୋଡ୍ କରିଛନ୍ତି। ବହୁ ସଂଖ୍ୟାରେ ଛାତ୍ରଛାତ୍ରୀ ଏକ ସମୟରେ ଅପଲୋଡ୍ କରୁଥିବାରୁ କିଛି ସମୟ ପାଇଁ ଫେସବୁକ୍‌ରେ ବୈଷୟିକ ତ୍ରୁଟି ଦେଖାଦେଇଥିଲା। ଏଥିଯୋଗୁଁ ଅପଲୋଡ୍ ହୋଇଥିବା ସମୁଦାୟ ହାତଲେଖା ଚିଠା ସଂଖ୍ୟା ଜଣାପଡ଼ିନାହିଁ। ମାତ୍ର ସର୍ବନିମ୍ନ ସଂଖ୍ୟାକୁ ବିବେଚନା କରି ଗିନିଜ ବୁକ୍ ଅଫ୍ ୱାର୍ଲଡ୍ ରେକର୍ଡର ଅଧିକାରୀ ଏହି ରେକର୍ଡ ଘୋଷଣା କରିଛନ୍ତି। ମୋ ସ୍କୁଲ ଉଦ୍ୟମରେ ସରକାରୀ ଓ ସରକାରୀ ଅନୁଦାନପ୍ରାପ୍ତ ବିଦ୍ୟାଳୟର ପୁରାତନ ଛାତ୍ରଛାତ୍ରୀ, ଅଭିଭାବକ ଏବଂ ସ୍ଥାନୀୟ ଲୋକଙ୍କ ସହଯୋଗରେ ଏହି ରେକର୍ଡ ସୃଷ୍ଟି କରାଯାଇଥିବା ଜଣାଯାଇଛି।

ବିଶ୍ୱ ଓଡ଼ିଆ ଭାଷା ସମ୍ମିଳନୀ ପାଇଁ ଛାତ୍ରଛାତ୍ରୀ ଲେଖିଛନ୍ତି 'ମୋ କଥା ମୋ କାହାଣୀ' ପୁସ୍ତକ

ନବୋଦୟ ବିଦ୍ୟାଳୟ ଛାତ୍ର ମୃତ୍ୟୁ ଘଟଣା

୧୦ଲକ୍ଷ କ୍ଷତିପୂରଣ ପ୍ରଦାନ ଆଦେଶ କାଏମ

କଟକ, ୨।୨(ସମିସ): କ୍ରିକେଟ ବ୍ୟାଟ ବାଜି କୋଣାର୍କ ନବୋଦୟ ବିଦ୍ୟାଳୟ ଛାତ୍ର ଜୟରାମ ଜେନା ନାମକ ଛାତ୍ରଙ୍କ ମୃତ୍ୟୁ ଘଟଣାରେ ଜଣିକିଆ ବିଚାରପତି ପ୍ରଦାନ କରିଥିବା ରାୟକୁ ହାଇକୋର୍ଟରେ କେନ୍ଦ୍ର ସରକାରଙ୍କ ଆବେଦନ ଖାରଜ ହାଇକୋର୍ଟଙ୍କ ଦୁଇଜଣିଆ ଖଣ୍ଡପୀଠ କାଏମ ରଖିଛନ୍ତି। ସମ୍ପୃକ୍ତ ମୃତ ଛାତ୍ରଙ୍କ ପରିବାରକୁ ୧୦ଲକ୍ଷ ଟଙ୍କା କ୍ଷତିପୂରଣ ପ୍ରଦାନ ପାଇଁ ବିଚାରପତି ଜଷ୍ଟିସ ଅରିନ୍ଦମ ସିହ୍ନା ଗତ ୨୦୨୨ଅକ୍ଟୋବର ୧୮ରେ ନିର୍ଦ୍ଦେଶ ଦେଇଥିଲେ। ଏହି ନିର୍ଦ୍ଦେଶକୁ ଚ୍ୟାଲେଞ୍ଜ କରି କେନ୍ଦ୍ର ସରକାରଙ୍କ ପକ୍ଷରୁ ରୁଜୁ ରିଟ ଆବେଦନକୁ ହାଇକୋର୍ଟ ଖାରଜ କରିଦେଇଛନ୍ତି। କାର୍ଯ୍ୟକାରୀ ମୁଖ୍ୟ ବିଚାରପତି ଜଷ୍ଟିସ ବିଦ୍ୟୁତ ରଞ୍ଜନ ଷଡଙ୍ଗୀ ଓ ଜଷ୍ଟିସ ଏସ.ଏସ.ରମଣଙ୍କୁ ନେଇ ଗଠିତ ଖଣ୍ଡପୀଠ ଏପରି ନିର୍ଦ୍ଦେଶ ଦେଇଛନ୍ତି। ଜଣିକିଆ ବିଚାରପତି ପ୍ରଦାନ କରିଥିବା ରାୟରେ କୌଣସି ତ୍ରୁଟି ନାହିଁ ଏଣୁ ଏହି ରାୟକୁ କାର୍ଯ୍ୟକାରୀ କରିବାକୁ କେନ୍ଦ୍ର ସରକାର, ନବୋଦୟ ବିଦ୍ୟାଳୟ ସମିତି ଓ ସମ୍ପ

'ଛାବା'ର ସୁଟିଂ ସାରିଲେ ରଶ୍ମିକା

▶ ପୃଷ୍ଠା ୧୫ ଦେଖନ୍ତୁ...

- RNI REGD NO: 42041/83
- www.sakalaepaper.com
- /sakalanews
- /sakalanews
- www.thesakala.in

ସକାଳ

THE SAKALA

PRINTED AT BHUBANESWAR ■ JEYPORE ■ SAMBALPUR ■ PANIKOILI

◆VOLUME- 41 ◆ISSUE-219 ◆BHUBANESWAR ◆SATURDAY ◆3 FEBRUARY 2024 ◆PAGE-16 ◆₹ 6.00

◆ବର୍ଷ-୪୧ ◆ସଂଖ୍ୟା-୨୧୯ ◆ଭୁବନେଶ୍ୱର ◆ଶନିବାର ◆୩ ଫେବୃଆରୀ ୨୦୨୪ ◆ପୃଷ୍ଠା-୧୬ ◆ଟ.୬.୦୦

ଆଜିଠୁ ପ୍ରଥମ ବିଶ୍ୱ ଓଡ଼ିଆ ଭାଷା ମହାକୁମ୍ଭ

ଅକ୍ଷର ଭୂମିରୁ ଅୟମାରମ୍ଭ

■ **ଭୁବନେଶ୍ୱର, ୨।୨ (ସମିସ):** ଇତିହାସରେ ଓଡ଼ିଆ ଭାଷାର ବହୁ ଐତିହ୍ୟ ଓ ଗୌରବମୟ ଅଧ୍ୟାୟ ରହିଛି। ଓଡ଼ିଆ ଭାଷାର ସତ୍ତା ବଜାୟ ରଖିବା ପାଇଁ ମହାପୁରୁଷମାନେ ଅତୀତରେ କେତେ ଯେ ପରିଶ୍ରମ କରିଛନ୍ତି, ବଳିଦାନ ଦେଇଛନ୍ତି; ତାହା ଅବର୍ଣ୍ଣନୀୟ। କିନ୍ତୁ ବର୍ତ୍ତମାନର ବିଜ୍ଞାନ ଏବଂ ପ୍ରଯୁକ୍ତିବିଦ୍ୟାର ଯୁଗରେ ଓଡ଼ିଆ ଭାଷା ନୂଆ ନୂଆ ଆହ୍ୱାନର ସମ୍ମୁଖୀନ ହେଉଛି। ଏହି ଆହ୍ୱାନର ମୁକାବିଲା କରି ଓଡ଼ିଆକୁ ଅଧିକ ଉନ୍ନତ ଓ ଲୋକପ୍ରିୟ କରାଇବାକୁ ଆସନ୍ତାକାଲି (ଶନିବାର)ଠାରୁ ଆରମ୍ଭ ହେଉଛି ପ୍ରଥମ ବିଶ୍ୱ ଓଡ଼ିଆ ଭାଷା ସମ୍ମିଳନୀ। ଭୁବନେଶ୍ୱରସ୍ଥିତ ଜନତା ମଇଦାନରେ ଏନେଇ ଭବ୍ୟ ଆୟୋଜନ କରାଯାଇଛି। ୩ ଦିନ ବ୍ୟାପୀ ଚାଲିବାକୁ ଥିବା ଏହି କାର୍ଯ୍ୟକ୍ରମକୁ ମୁଖ୍ୟମନ୍ତ୍ରୀ ନବୀନ ପଟ୍ଟନାୟକ ଆସନ୍ତାକାଲି ଦିନ ୧୧ଟାରେ ଆନୁଷ୍ଠାନିକ ଭାବେ ଉଦ୍‌ଘାଟନ କରିବାର କାର୍ଯ୍ୟକ୍ରମ ସ୍ଥିର ହୋଇଛି। ଏଥିପାଇଁ ସମସ୍ତ ପ୍ରସ୍ତୁତି ଚୂଡ଼ାନ୍ତ ପର୍ଯ୍ୟାୟରେ ପହଞ୍ଚିଛି। ତେବେ ପ୍ରଥମଥର ପାଇଁ କୌଣସି ଆଞ୍ଚଳିକ ଭାଷା ପାଇଁ ଏଭଳି ଉତ୍ସବ ଆୟୋଜନ ହେଉଥିବାରୁ ଓଡ଼ିଶା ସମେତ ଦେଶ ଓ ଦେଶ ବାହାରେ ଥିବା ଓଡ଼ିଆଙ୍କମହଲରେ ପ୍ରବଳ ଉତ୍ସାହ ପରିଲକ୍ଷିତ ହୋଇଛି। ସମ୍ମିଳନୀରେ କେବଳ ଓଡ଼ିଆ ଭାଷା ପ୍ରସଙ୍ଗରେ ବିଚାରବିମର୍ଶ କରାଯିବ ନାହିଁ, ବରଂ ବୃହତ୍ତର ବିଶ୍ୱ ଆଡ଼କୁ ଓଡ଼ିଆ ଭାଷା କିପରି ଅଗ୍ରସର, ତାହା ନିର୍ଦ୍ଧାରଣ କରାଯିବ। ▶ପୃଷ୍ଠା-୯

ଓଡ଼ିଆ ଭାଷାର ଅତୀତ, ବର୍ତ୍ତମାନ ଓ ଭବିଷ୍ୟତ ରୂପରେଖ ଉପରେ ହେବ ମାନସମନ୍ଥନ

ଉତ୍ସବମୁଖର ସାରା ଓଡ଼ିଶା; ସମ୍ମିଳନୀ ଅଭିମୁଖେ ବିଶ୍ୱର ପ୍ରତିଷ୍ଠିତ ଭାଷାବିତ୍

ଆଜି ପୂର୍ବାହ୍ନ ୧୧.୩୦ରେ ସବୁ ଓଡ଼ିଆ ଗାଇବେ 'ବନ୍ଦେ ଉତ୍କଳ ଜନନୀ'

ଭାଷା ସମ୍ମିଳନୀ ସ୍ମୃତିକୁ ଚିର ସ୍ମରଣୀୟ କରିବ 'ଅକ୍ଷର ଭୂମି': ମୁଖ୍ୟମନ୍ତ୍ରୀ

■ **ଭୁବନେଶ୍ୱର, ୨।୨ (ସମିସ):** ଶନିବାରଠାରୁ ୩ ଦିନ ଧରି ଭୁବନେଶ୍ୱର ଜନତା ମଇଦାନରେ ପ୍ରଥମ ବିଶ୍ୱ ଓଡ଼ିଆ ଭାଷା ସମ୍ମିଳନୀ ଆୟୋଜନ ହେବ। ଏହି ସମ୍ମିଳନୀକୁ ଆହୁରି ସ୍ମରଣୀୟକରିବା ପାଇଁ ଭୁବନେଶ୍ୱର କଳାମଣ୍ଡଳ ପରିସରରେ ନିର୍ମିତ ହୋଇଥିବା 'ଅକ୍ଷରଭୂମି'କୁ ମୁଖ୍ୟମନ୍ତ୍ରୀ ନବୀନ ପଟ୍ଟନାୟକ ଉଦ୍‌ଘାଟନ କରିଛନ୍ତି। ସନ୍ଧ୍ୟାରେ ଏକ ବର୍ଣ୍ଣାଢ୍ୟ ପରିବେଶରେ ମୁଖ୍ୟମନ୍ତ୍ରୀ ଅକ୍ଷର ଭୂମିର ଲୋକାର୍ପଣ କରିଛନ୍ତି। ପ୍ରଥମ ବଶ୍ୱ ଓଡ଼ିଆ ଭାଷା ସମ୍ମିଳନୀକୁ ସ୍ମରଣୀୟ କରିବା ପାଇଁ ଖାଣ୍ଡେଲାଇଟ ପଥରରେ କଳିଙ୍ଗ ଶୈଳୀରେ ଓଡ଼ିଶାର କଳା ଓ ଭାସ୍କର୍ଯ୍ୟର ଅପୂର୍ବ ନିଦର୍ଶନ ସ୍ୱରୂପ ନିର୍ମିତ ହୋଇଛି ଅକ୍ଷର ଭୂମି। ଓଡ଼ିଆ ବର୍ଣ୍ଣମାଳାରେ ସୁଶୋଭିତ ଅକ୍ଷର ଭୂମି, ଓଡ଼ିଆ ଭାଷା ପ୍ରୀତିକୁ ଉଜ୍ଜୀବିତ କରି ରଖିବା ସହ ଆମ ଭାଷା ସଂସ୍କୃତି କଳା ଓ ସ୍ଥାପତ୍ୟର ଜୟଗାନ କରି ଚାଲିବ ବୋଲି ମୁଖ୍ୟମନ୍ତ୍ରୀ କହିଛନ୍ତି। ଆମର ମହାନ୍ ଐତିହ୍ୟ ଓ ଶାସ୍ତ୍ରୀୟ ଓଡ଼ିଆ ଭାଷାର ଗୌରବ ବିଷୟରେ ଅକ୍ଷର ଭୂମି ଭବିଷ୍ୟତ ପୀଢିକୁ ପ୍ରେରଣା ଦେଇଚାଲିବ ବୋଲି ମୁଖ୍ୟମନ୍ତ୍ରୀ ଆଶା ବ୍ୟକ୍ତ କରିଛନ୍ତି।

ସୂଚନା ଯୋଗ୍ୟ ଯେ ୫-ଟି ଅଧକ୍ଷ କାର୍ତ୍ତିକ ପାଣ୍ଡିଆନ୍ ନିୟମିତ କଳାମଣ୍ଡଳ ଯାଇ ଅକ୍ଷର ଭୂମି ନିର୍ମାଣ କାର୍ଯ୍ୟ ତଦାରଖ କରୁଥିଲେ। ତାଙ୍କର ପ୍ରତ୍ୟକ୍ଷ ତତ୍ତ୍ୱାବଧାନରେ ଏହି କାର୍ଯ୍ୟ ଇଡ୍‌କୋ ଜରିଆରେ ସମ୍ପାଦିତ ହୋଇଛି। ଲୋକାର୍ପଣ ଉତ୍ସବରେ ସଂସ୍କୃତି ▶ପୃଷ୍ଠା-୯

ଆଜି ଆସୁଛନ୍ତି ପ୍ରଧାନମନ୍ତ୍ରୀ

ଆଇଆଇଏମ୍ ସହ ଏକାଧିକ ପ୍ରକଳ୍ପର ହେବ ଲୋକାର୍ପଣ

ଯୋଗଦେବେ ମୁଖ୍ୟମନ୍ତ୍ରୀ

■ **ସମ୍ବଲପୁର/ଭୁବନେଶ୍ୱର, ୨।୨ (ସମିସ):** ସମ୍ବଲପୁର ଆଇଆଇଏମ୍ ସ୍ଥାୟୀ କ୍ୟାମ୍ପସକୁ ଆସନ୍ତାକାଲି ପ୍ରଧାନମନ୍ତ୍ରୀ ନରେନ୍ଦ୍ର ମୋଦୀ ଆନୁଷ୍ଠାନିକ ଭାବେ ଲୋକାର୍ପଣ କରିବେ। ଏହି କାର୍ଯ୍ୟକ୍ରମରେ ରାଜ୍ୟପାଳ ରଘୁବର ଦାସ ଏବଂ ମୁଖ୍ୟମନ୍ତ୍ରୀ ନବୀନ ପଟ୍ଟନାୟକ ଯୋଗଦେବେ। ଶନିବାର ପୂର୍ବାହ୍ନରେ ଜନତା ମଇଦାନରେ ପ୍ରଥମ ବିଶ୍ୱ ଓଡ଼ିଆ ଭାଷା ସମ୍ମିଳନୀକୁ ଉଦ୍‌ଘାଟନ କରିବା ପରେ ମୁଖ୍ୟମନ୍ତ୍ରୀ ହେଲିକପ୍ଟର୍ ଯୋଗେ ସମ୍ବଲପୁର ଅଭିମୁଖେ ଯାତ୍ରା କରିବେ। ଅପରାହ୍ନ ୧.୪୦ରେ ମୁଖ୍ୟମନ୍ତ୍ରୀ ସମ୍ବଲପୁରରେ ପ୍ରଧାନମନ୍ତ୍ରୀଙ୍କୁ ସ୍ୱାଗତ କରିବା ସହ ଆଇଆଇଏମ୍ ଉଦ୍‌ଘାଟନ ଏବଂ ଅନ୍ୟାନ୍ୟ କାର୍ଯ୍ୟକ୍ରମରେ ଯୋଗଦେବେ।

ପ୍ରଧାନମନ୍ତ୍ରୀଙ୍କ ଗସ୍ତକୁ ଦୃଷ୍ଟିରେ ରଖି ଆଇଆଇଏମ୍ ପରିସରରେ ସୁରକ୍ଷା ବ୍ୟବସ୍ଥା କଡ଼ାକଡ଼ି କରାଯାଇଛି। ହସ୍ତଗତ ସୂଚନା ଅନୁସାରେ ପ୍ରଧାନମନ୍ତ୍ରୀ ପୂର୍ବାହ୍ନ ୨ଟା ୧୫ ମିନିଟରେ ଝାରସୁଗୁଡ଼ା ବିମାନବନ୍ଦରରେ ଅବତରଣ କରିବେ। ସେଠାରୁ ବାୟୁସେନାର ସ୍ୱତନ୍ତ୍ର ହେଲିକପ୍ଟରରେ ବସନ୍ତପୁର ଆଇଆଇଏମ୍ କ୍ୟାମ୍ପସ୍‌ସ୍ଥିତ ହେଲିପ୍ୟାଡ୍‌ରେ ଅବତରଣ କରିବେ। ସେଠାରେ ନୂତନ କ୍ୟାମ୍ପସ୍‌ର ଲୋକାର୍ପଣ କରିବେ। ଆଉ ସେହି ମଞ୍ଚରୁ ହିଁ ପଶ୍ଚିମ ଓଡିଶାର ଶିକ୍ଷା, ସଡ଼କ ପରିବହନ, କୋଇଲା, ରେଳବାଇ ଓ ଖଣି ଆଦି ବିଭାଗର ପ୍ରାୟ ୬୦ ହଜାର କୋଟିର ୨୩ଟି ପ୍ରକଳ୍ପର ଲୋକାର୍ପଣ, ଶିଳାନ୍ୟାସ କରିବାର କାର୍ଯ୍ୟକ୍ରମ ରହିଛି।

କାର୍ଯ୍ୟକ୍ରମରେ ଅନ୍ୟମାନଙ୍କ ମଧ୍ୟରେ କେନ୍ଦ୍ର ଶିକ୍ଷା ଓ ଦକ୍ଷତାବିକାଶ ମନ୍ତ୍ରୀ ଧର୍ମେନ୍ଦ୍ର ପ୍ରଧାନଙ୍କ ସମେତ କେନ୍ଦ୍ର ସଡ଼କ ପରିବହନ ମନ୍ତ୍ରୀ ନିତିନ ଗଡ଼କରୀ, କେନ୍ଦ୍ର ରେଳମନ୍ତ୍ରୀ ଅଶ୍ୱିନୀ ବୈଷ୍ଣବ, କେନ୍ଦ୍ର ପେଟ୍ରୋଲିୟମ ମନ୍ତ୍ରୀ ହରଦୀପ ସିଂ ପୁରୀ, କେନ୍ଦ୍ର ଶକ୍ତି ମନ୍ତ୍ରୀ ଆର୍. କେ. ସିଂହ, କେନ୍ଦ୍ର କୋଇଲା ମନ୍ତ୍ରୀ ପ୍ରହଲ୍ଲାଦ ଯୋଶୀ, କେନ୍ଦ୍ର ଆଦିବାସୀ ବ୍ୟାପାର ମନ୍ତ୍ରୀ ବିଶେଶ୍ୱର ଟୁଡୁଙ୍କ ସମେତ ସ୍ଥାନୀୟ ସାଂସଦ ଓ ବିଧାୟକ ସାମିଲ ରହିବାର ସ୍ଥିର ହୋଇଛି। ଏହି ଅବସରରେ ଓଡ଼ିଶାରେ ୬୮ ହଜାର କୋଟି ଟଙ୍କାର ବିଭିନ୍ନ ପ୍ରକଳ୍ପକୁ ପ୍ରଧାନମନ୍ତ୍ରୀ ଉଦ୍‌ଘାଟନ କରିବା ସହିତ ଭିତ୍ତିପ୍ରସ୍ତର ସ୍ଥାପନ କରିବେ। ଜଗଦିଶପୁର- ▶ପୃଷ୍ଠା-୯

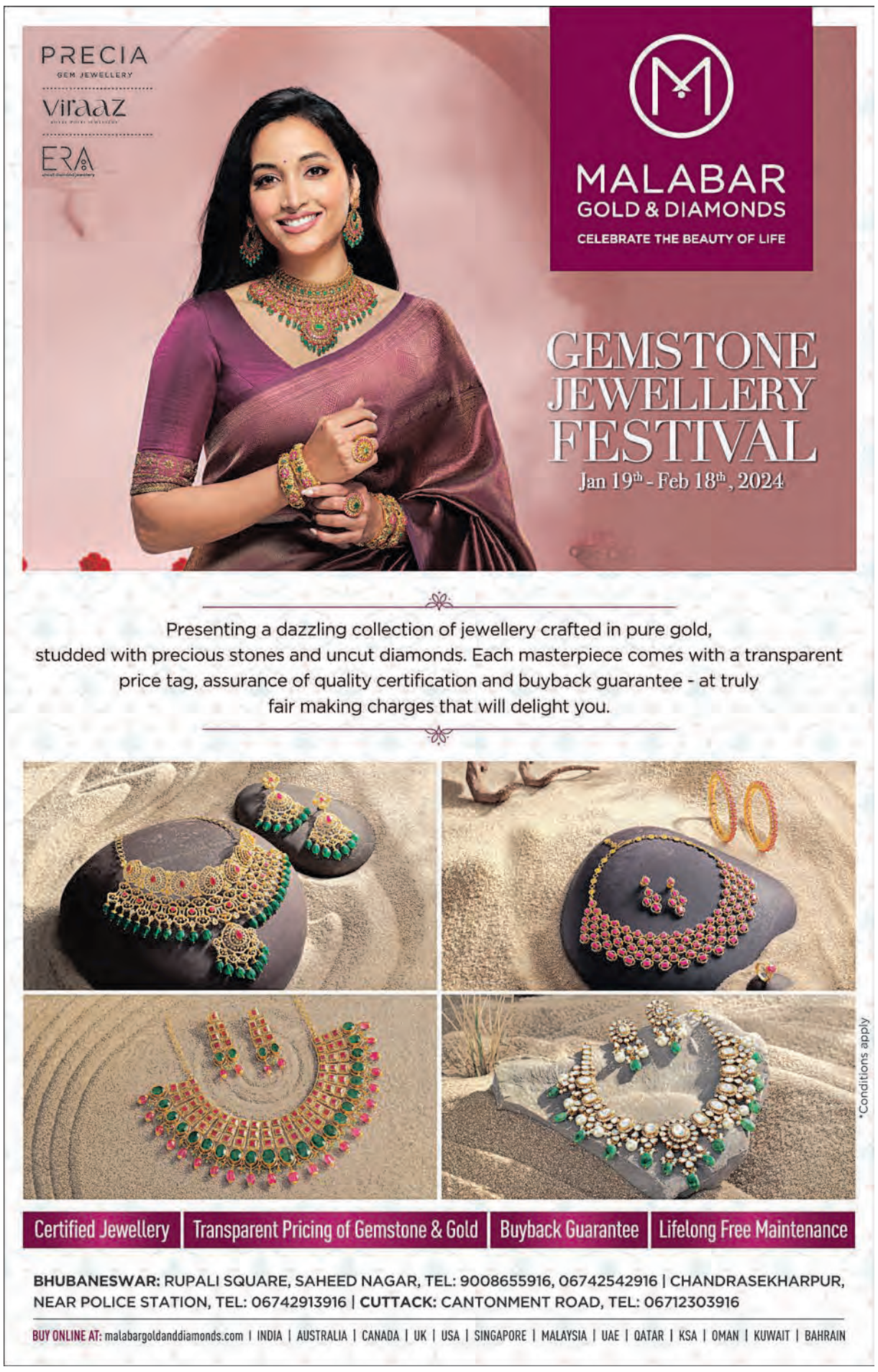

ବିଧାୟକଙ୍କ ମହାନତା

କଣିହାଁ, ୨।୨(ସମିସ): ଅନୁଗୁଳ ଜିଲ୍ଲା କଣିହା ବ୍ଲକ ବଡ଼ତ୍ରିବିଡ଼ା ପଞ୍ଚାୟତ ଅନ୍ତର୍ଗତ ଛେଳିଆ ଗ୍ରାମର ନାଲୁ ପ୍ରଧାନ (୬୨)ଙ୍କୁ କ୍ଲବ ଘର ନିକଟରେ ଏକ ଅଜଣା ବାଇକ୍ ଆରୋହୀ ଧକ୍କାଦେଇ ଫେରାର ହୋଇଯାଇଥିଲା। ବୃଦ୍ଧ ଜଣକ ରକ୍ତ ଜୁଡୁବୁଡୁ ହୋଇ ରାସ୍ତା ଉପରେ ଚିତ୍କାର କରୁଥିବା ବେଳେ ତାଳଚେର ବିଧାୟକ ବ୍ରଜ କିଶୋର ପ୍ରଧାନ କଣିହା ପଞ୍ଚାୟତ ଟୋଲକବେଡ଼ା ମନ୍ଦିର କଳସ ଯାତ୍ରାରେ ଯୋଗ ଦେବା ପାଇଁ ଯାଉଥିଲେ। ଦୁର୍ଘଟଣାସ୍ଥଳରୁ ନାଲୁ ପ୍ରଧାନକୁ ବିଧାୟକ ଶ୍ରୀ ପ୍ରଧାନ ନିଜ ଗାଡ଼ିରେ ନେଇ କଣିହା ଗୋଷ୍ଠୀ ସ୍ୱାସ୍ଥ୍ୟକେନ୍ଦ୍ରରେ ଭର୍ତ୍ତିକରି ଚିକିତ୍ସା କରାଇଥିଲେ। ବିଧାୟକ ଶ୍ରୀ ପ୍ରଧାନଙ୍କ ଏଭଳି ମହାନ କାର୍ଯ୍ୟ ପାଇଁ ଗ୍ରାମବାସୀ ଓ ବୁଦ୍ଧିଜୀବୀ କୃତଜ୍ଞତା ଜଣାଇଛନ୍ତି।

ତହସିଲରେ ଲୋକଙ୍କୁ ଦୁର୍ବ୍ୟବହାର ନେଇ ବଢୁଛି ଅସନ୍ତୋଷ

ତାଳଚେର ସଦର ୨।୨(ସମିସ)

ତାଳଚେର ଏକ ଶିଳ୍ପ ସମୃଦ୍ଧ ଅଞ୍ଚଳ। ଏଠାରେ ଲୋକମାନେ ଭିଟାମାଟି ହରାଇ ଥଇଥାନ ପାଇଁ ଜମି କିଣା ବିକା କାର୍ଯ୍ୟଠାରୁ ଆରମ୍ଭ କରି ଅନ୍ୟାନ୍ୟ କାର୍ଯ୍ୟ ପାଇଁ ବହୁ ଦୁରଦୁରାନ୍ତରୁ ତହସିଲ କାର୍ଯ୍ୟାଳୟ ଆସିଥାନ୍ତି। ତେବେ ଏଠାରେ ସେମାନେ ସେବା ପାଇବା ବଦଳରେ ପାଆନ୍ତି ଅକଥନୀୟ ନିର୍ଯାତନା ଓ ଦୁର୍ବ୍ୟବହାର। ଏଥିନେଇ ଅଞ୍ଚଳବାସୀଙ୍କ ମନରେ ବଢୁଛି ଜନ ଅସନ୍ତୋଷ। ତହସିଲରେ କର୍ମଚାରୀଙ୍କ ମନମୁଖୀ କାର୍ଯ୍ୟହେତୁ ବେଳକୁ ବେଳ ଏହି ଜନଅସନ୍ତୋଷ ବୃଦ୍ଧି ପାଇବାରେ ଲାଗିଛି। ଦୂରଦୂରାନ୍ତରୁ ଆସୁଥିବା ଲୋକମାନେ ଠିକଭାବେ ସେବା ନ ପାଇ ତହସିଲ କାର୍ଯ୍ୟାଳୟ ସମ୍ମୁଖରେ ଦିନ ତମାମ ବସି ରହି ପାଟିତୁଣ୍ଡ କରି ବିରକ୍ତିଭାବ ପ୍ରକାଶ କରୁଥିବା ଦେଖିବାକୁ ମିଳିଛି। ଗତ କିଛିଦିନ ତଳେ ଜଣେ ଆଇନଜୀବୀଙ୍କୁ ଗାଳିଗୁଲଜ କରାଯିବା ଘଟଣାକୁ ନେଇ ଓକିଲମାନଙ୍କ ମଧ୍ୟରେ ତୀବ୍ର ଅସନ୍ତୋସ ଦେଖିବାକୁ ମିଳିଥିଲା। ଏହି ଘଟଣା ନେଇ ଓକିଲ ସଂଘ ପକ୍ଷରୁ ଉପଜିଲ୍ଲାପାଳଙ୍କୁ ଭେଟି ତହସିଲ କାର୍ଯ୍ୟାଳୟରେ ଚାଲିଥିବା ଦବଙ୍ଗଗିରି ପାଇଁ କର୍ମଚାରୀଙ୍କ ବିରୋଧରେ ଦୃଢ଼ କାର୍ଯ୍ୟାନୁଷ୍ଠାନ ଗ୍ରହଣ କରିବା ପାଇଁ ଦାବିପତ୍ର ଦିଆ ଯାଉଥିଲା। ସରକାରଙ୍କ ସବୁ ନିୟମକୁ ଜଳାଞ୍ଜଳି ଦେଇ ଲୋକଙ୍କୁ ସେବା ନାଁରେ ହରିଲୁଟ୍ କରୁଥିବା ଗୁରୁତର ଅଭିଯୋଗ ହୋଇ ଆସୁଥିଲେ ମଧ୍ୟ ଏଥିପ୍ରତି କେହି କର୍ଣ୍ଣପାତ କରିନଥାନ୍ତି। ଅନ୍ୟପକ୍ଷରେ ସକାଳ ୧୦ଟାରୁ କାର୍ଯ୍ୟାଳୟ ଚାଲୁଥିଲେ ମଧ୍ୟ କର୍ମଚାରୀମାନେ ନିର୍ଦ୍ଦିଷ୍ଟ ସମୟରେ ନ ଆସିଥାନ୍ତି ଓ କିଛି ସମୟ ପରେ ଘରକୁ ଛୁ ମାରିଥାନ୍ତି। କିଛି ଜମି ଦଲାଲ ସେମାନଙ୍କ କାମ ହାସଲ କରିଥିବା ବେଳେ ନିରୀହ ଜନସଧାରଣ ଜଳକା ହୋଇ କାନ ମୁଣ୍ଡ ଆଉଁସି ନିଇତି ଘରକୁ ଫେରୁଛନ୍ତି। ସରକାରଙ୍କ ନିୟମାନୁଯାୟୀ ୨୪ଘଣ୍ଟା ମଧ୍ୟରେ ଅନେକ ସାର୍ଟିଫିକେଟ ମିଳିବ ବୋଲି ନିର୍ଦ୍ଦେଶନାମା ରହିଛି। କିନ୍ତୁ ତାଳଚେର ତହସିଲଦାରଙ୍କ କାର୍ଯ୍ୟାଳୟରେ ତାହାର ବ୍ୟତିକ୍ରମ ଦେଖାଦେଇଛି। ଏଠାକୁ ଜମି ଜମା ସମ୍ବନ୍ଧୀୟ କାର୍ଯ୍ୟ, ମିଉଟେସନ, ଜାତିଗତ ପ୍ରମାଣ ପତ୍ର, ଆୟ ପ୍ରମାଣ ପତ୍ର, ସଲଭାନସେ ପ୍ରମାଣ ପତ୍ର, ଘର ବାଡ଼ିପଟା ଜମିପଟା ପରି ଅନେକ କାର୍ଯ୍ୟ ତହସିଲ କାର୍ଯ୍ୟାଳୟରେ ହୋଇଥାଏ। ତେଣୁ ଏଥିପ୍ରତି ମୋ ସରକାର, ୫-ଟି ଓ ଜିଲ୍ଲା ପ୍ରଶାସନ ପକ୍ଷରୁ ତଦନ୍ତ କରି ସମସ୍ୟା ଆଧାରିତ କାର୍ଯ୍ୟକୁ କରି ଲୋକଙ୍କ ଶ୍ରଦ୍ଧା ଭାଜନ ହେବାକୁ ନିର୍ଦ୍ଦେଶ ଦେବାକୁ ସାଧାରଣ ରେ ଦାବି କରିଛନ୍ତି।

ଡଙ୍ଗାପାଳ ସେବାଶ୍ରମର ବାର୍ଷିକ ଉତ୍ସବ

କିଶୋରନଗର, ୨।୨(ସମିସ): କିଶୋରନଗର ବ୍ଲକ ବାମୁର ପଞ୍ଚାୟତର ଅନୁସୂଚିତ ଜନଜାତି ଓ ଜାତି ବିଭାଗର ଡଙ୍ଗାପାଳ ସରକାରୀ ସେବାଶ୍ରମର ବାର୍ଷିକ ଉତ୍ସବ ଅନୁଷ୍ଠିତ ହୋଇଯାଇଛି।

ଏଥିରେ ପ୍ରଧାନ ଶିକ୍ଷକ ପଞ୍ଚାନନ ଭୋଇଙ୍କ ଅଧ୍ୟକ୍ଷତାରେ ମୁଖ୍ୟ ଅତିଥି ଭାବେ ଜିଲ୍ଲା ମଙ୍ଗଳ ଅଧିକାରୀ ଦିଲୀପ କୁମାର ମିଶ୍ର, ଅନ୍ୟତମ ଅତିଥି ଭାବେ କିଶୋରନଗର ଡିଗ୍ରୀ କଲେଜର ଅଧ୍ୟକ୍ଷ ଅକ୍ଷୟ କୁମାର ଦାଶ, କିଶୋରନଗର ଶିକ୍ଷକ ଶିକ୍ଷା ଅନୁଷ୍ଠାନର ଲକ୍ଷ୍ମଣ କୁମାର ସାହୁ, ବ୍ଲକ ଉପାଧ୍ୟକ୍ଷ ଲବକୁମାର ପ୍ରଧାନ, ସ୍ଥାନୀୟ ସରପଞ୍ଚ ସଂଜୀବ ପ୍ରଧାନ, ବରିଷ୍ଠ ସାମ୍ବାଦିକ ସଂଜୟ କୁମାର ଦାଶ ଯୋଗଦେଇଥିଲେ। ଶିକ୍ଷକ ଅଖିଳ କୁମାର ପ୍ରଧାନ କାର୍ଯ୍ୟକ୍ରମକୁ ସଂଯୋଜନା କରିଥିଲେ। ଏହି ଅବସରରେ ପୂର୍ବରୁ ଅନୁଷ୍ଠିତ ବିଭିନ୍ନ ପ୍ରତିଯୋଗିତାରେ କୃତୀ ପ୍ରତିଯୋଗୀଙ୍କୁ ପୁରସ୍କୃତ କରାଯାଇଥିଲା। ପରେ ଛାତ୍ରଛାତ୍ରୀଙ୍କ ଦ୍ୱାରା ସାଂସ୍କୃତିକ କାର୍ଯ୍ୟକ୍ରମ ପରିବେଷଣ ହୋଇଥିଲା। ଏଥିରେ ସେବାଶ୍ରମର ସମସ୍ତ ଛାତ୍ରଛାତ୍ରୀ ଓ ଶିକ୍ଷକ ଶିକ୍ଷୟିତ୍ରୀ ଉପସ୍ଥିତ ଥିଲେ।

ରାସ୍ତାର ଉନ୍ନତିକରଣ ଲାଗି ଭିତ୍ତିପ୍ରସ୍ତର ସ୍ଥାପନ

କଣିହାଁ, ୨।୨(ସମିସ): ଅନୁଗୁଳ ଜିଲ୍ଲା କଣିହାଁ ବ୍ଲକ ବିଜିଗୋଳ ପଞ୍ଚାୟତ ବିଦ୍ୟା ନିକେତନ ସ୍କୁଲଠାରୁ ବିଜିଗୋଳ ଛକ ପର୍ଯ୍ୟନ୍ତ କଂକ୍ରିଟ ରାସ୍ତାର ଉନ୍ନତିକରଣ ଲାଗି ଭିତ୍ତିପ୍ରସ୍ତର ସ୍ଥାପନ କାର୍ଯ୍ୟକ୍ରମ ଶୁକ୍ରବାର ଅନୁଷ୍ଠିତ ହୋଇଯାଇଛି। ଏହି କାର୍ଯ୍ୟକ୍ରମରେ ମୁଖ୍ୟ ଅତିଥି ଭାବେ ତାଳଚେର ବିଧାୟକ ବ୍ରଜକିଶୋର ପ୍ରଧାନ, ସମ୍ମାନିତ ଅତିଥି ଭାବେ କଣିହାଁ ବ୍ଲକ ଅଧ୍ୟକ୍ଷ ରାମକୃଷ୍ଣ ପ୍ରଧାନ, ଉପାଧ୍ୟକ୍ଷା ଜୟନ୍ତୀ ପ୍ରଧାନ, ୯ନଂ ଜୋନ ଜିଲ୍ଲା ପରିଷଦ ରଞ୍ଜନ ସାହୁ, ବିଜିଗୋଳ ଗ୍ରାମପଞ୍ଚାୟତ ସରପଞ୍ଚ ରୁକ୍ମିଣୀ ପ୍ରଧାନ ଓ ସମିତିସଭ୍ୟ ପ୍ରଦ୍ୟୁମ୍ନ ମହାପାତ୍ର ଯୋଗଦେଇ ଶୁଭ ଉଦଘାଟନ

କରିଥିଲେ। ଏହି ରାସ୍ତା ନିର୍ମାଣ ପାଇଁ ବ୍ୟୟ ଅଟକଳ ମୂଲ୍ୟ ୪୭ ଲକ୍ଷ ଟଙ୍କା ଖର୍ଚ୍ଚ ହେବ ବୋଲି ବିଧାୟକ ଶ୍ରୀ ପ୍ରଧାନ କହିଛନ୍ତି। ବିଦ୍ୟା ନିକେତନ ସ୍କୁଲରୁ ସମବାୟ ବ୍ୟାଙ୍କ ନିକଟରେ ଖାଲୁଆ ସ୍ଥାନ ହୋଇ ପାଣି ଜମି ରହି ଅସ୍ୱାସ୍ଥ୍ୟକର ପରିବେଶ ସୃଷ୍ଟି ହୋଇଥାଏ। ଏବେ ଆଖ ପାଖରେ ବସ୍ତିଲୋକ ବିଜିଗୋଳ ଓ ବାରଡ଼ଙ୍କୁ ଗ୍ରାମର ଜନସାଧାରଣଙ୍କ ଯାତାୟାତ ସୁଗମ ହେବ। ଏହି କାର୍ଯ୍ୟକ୍ରମରେ ବିଜେଡି କାର୍ଯ୍ୟକାରୀ ସଭାପତି ସୁନୀଲ କୁମାର ପ୍ରଧାନ, ଶଶାଙ୍କ ଶେଖର ପାଣି, ବିଜେପି ନେତା ସୁବୋଧ ପାଣି, ପ୍ରାକ୍ତନ ସରପଞ୍ଚ ଦୁଃଶାସନ ସାହୁ, ସୁଶାନ୍ତ କୁମାର ସାହୁ, ନିରୋଧ ସାହୁ ପ୍ରମୁଖ ଉପସ୍ଥିତ ଥିଲେ।

ଆନ୍ତଃରାଜ୍ୟ ଗଞ୍ଜେଇ ମାଫିଆଙ୍କ ସମେତ ୬ ଗିରଫ

୨୨ କେଜି ଗଞ୍ଜେଇ ସହ ଗାଡ଼ି, ମୋବାଇଲ, ଟଙ୍କା ଜବତ

ତାଳଚେର ସଦର। ୨।୨(ସମିସ): ତାଳଚେର ପୁଲିସ ଚଢ଼ଉ କରି ଆଜି ୬ଜଣଙ୍କୁ ଗିରଫ କରିବାରେ ସଫଳ ହୋଇଛି। ତାଙ୍କ ନିକଟରୁ ଚାଲାଣ ହେଉଥିବା ୨୨କେଜି ୨୦୦ ଗ୍ରାମର ଗଞ୍ଜେଇ ଜବତ କରାଯାଇଛି। ତା'ର ଆନୁମାନିକ ମୂଲ୍ୟ ୨ ଲକ୍ଷ ୫୦ହଜାର ଟଙ୍କାରୁ ଊର୍ଦ୍ଧ୍ୱ ହେବ ବୋଲି ଜଣାପଡିଛି। ଏଥି ସହିତ ଗଞ୍ଜେଇ ମାଫିଆମାନେ ବ୍ୟବହାର କରୁଥିବା ବୋଲେର ଗାଡ଼ି, ନଗଦ ଟଙ୍କା, ୬ଟି ମୋବାଇଲ ଫୋନକୁ ମଧ୍ୟ ପୁଲିସ ଜବତ କରିଛି। ଖବର ପାଇ ତାଳଚେର ଥାନା ଅଧିକାରୀ ଦିଗବିଜୟୀ ବିଶ୍ୱାଳ ଓ ତାଙ୍କ ପୁଲିସ ଦଳ ତାଳଚେର ବ୍ଲକ ଅନ୍ତର୍ଗତ ସନ୍ତପଡ଼ା ନିକଟରେ ଛପି ରହିଥିଲେ। ଏହି ସମୟରେ ଏକ ବୋଲେର ଗାଡ଼ିରେ ଏହି ଆନ୍ତଃରାଜ୍ୟ ଗଞ୍ଜେଇ ମାଫିଆମାନେ ସ୍ଥାନୀୟ ଅଞ୍ଚଳର କିଛି ଚୋରା ବେପାରୀଙ୍କ ସହଯୋଗରେ ଚୋରା ଗଞ୍ଜେଇ

ନେଇ ବାହାରକୁ ଚାଲାଣ କରିବାକୁ ଯାଉଥିବା ବେଳେ ପୁଲିସ ସେମାନଙ୍କୁ ଗୋଡ଼ାଇ ଗୋଡ଼ାଇ ଧରିବାରେ ସଫଳ ହୋଇଥିଲା। ଗିରଫଙ୍କ ମଧ୍ୟରେ ପଶ୍ଚିମବଙ୍ଗ ରାଜ୍ୟର ଉଲବୁରିଆ ଅଞ୍ଚଳର ଶୁଭିକ ଦାସ, ଏମ ଡି ସାୟଦ ମୁଲିକ, ଜୟନ୍ତ ମଣ୍ଡଳ, ମନ୍ଦିପ ଦାସ ଏବଂ ଅନୁଗୋଳ ଜିଲ୍ଲା ବନରପାଳ ଥାନା ମହିଧର ପୁରର ବିନ୍ଦୁର ବେହେରା ଏବଂ ବିଜୟ କୁମାର ଜେନା ବୋଲି ଜଣାପଡ଼ିଛି।

ବିଦ୍ୟୁତ୍ ଶ୍ରମିକ କର୍ମଚାରୀ ସଂଘର ସାଧାରଣ ସଭା

ଅନୁଗୋଳ, ୨।୨(ସମିସ): ଓଡ଼ିଶା ରାଜ୍ୟ ବିଦ୍ୟୁତ ଶ୍ରମିକ କର୍ମଚାରୀ ସଙ୍ଘ ଅନୁଗୋଳ ଡିଭିଜନର ବାର୍ଷିକ ସାଧାରଣ ସଭା ଅନୁଷ୍ଠିତ ହୋଇଯାଇଛି। ଏଥିରେ ସଙ୍ଘର ସଭାପତି ପ୍ରଶାନ୍ତ କୁମାର ମହାପାତ୍ର ମୁଖ୍ୟଅତିଥି ଭାବେ ଯୋଗଦେଇଥିଲେ। ସଂଘର କୋଷାଧ୍ୟକ୍ଷ ସଂଜୀବ ପ୍ରସାଦ ବେହେରା, ସଂଗଠନ ସମ୍ପାଦକ ବିପିନ ସେଠି, ମାନସ ରଞ୍ଜନ ନାଥ, ଯୁଗ୍ମ ସମ୍ପାଦକ ଦିଲୀପ ସାହୁ, ଏବଂ ଢେଙ୍କାନାଳ ସର୍କଲ ସମ୍ପାଦକ ବିଚିତ୍ରାନନ୍ଦ ସାମନ୍ତ ପ୍ରମୁଖ ସମ୍ମାନିତ ଅତିଥି ଭାବେ ଯୋଗଦେଇଥିଲେ। ବୈଠକରେ କର୍ମଚାରୀଙ୍କ ବିଭିନ୍ନ ସମସ୍ୟା ଉପରେ ଆଲୋଚନା ହୋଇଥିଲା। ଅନୁଗୋଳ ଜିଲ୍ଲାର ଗ୍ରାହକ ମାନେ କିପରି ଉତ୍ତମ ବିଦ୍ୟୁତ ସେବା ପାଇପାରିବେ ସେଥିପାଇଁ ମଧ୍ୟ ଆଲୋଚନା ହୋଇଥିଲା। ବୈଠକରେ ୨୦୨୪ ମସିହା ପାଇଁ ଅନୁଗୋଳ ଡିଭିଜନ ସ୍ତରରେ ନିର୍ବାଚନ ଅନୁଷ୍ଠିତ ହୋଇଥିଲା। ଡିଭିଜନ ସମ୍ପାଦକ ଭାବେ ସରୋଜ କୁମାର ଜେନା ସର୍ବସମତି କ୍ରମେ ନିର୍ବାଚିତ ହୋଇଥିଲେ। ସହ ସମ୍ପାଦକ ଭାବେ ନିରଞ୍ଜନ ପ୍ରଧାନ, ସଂଗଠନ ସମ୍ପାଦକ ଭାବେ ଦିବ୍ୟକାନ୍ତ ପ୍ରଧାନ, କୋଷାଧ୍ୟକ୍ଷ ଭାବେ ସୁମନ୍ତ କୁମାର ନାୟକ, ସବଡ଼ିଭିଜନ ସମ୍ପାଦକ ଭାବେ କ୍ଷୀରୋଦ ଚନ୍ଦ୍ର ପ୍ରଧାନ, ପଙ୍କଜ କୁମାର ସାହୁ ପ୍ରମୁଖ ନିର୍ବାଚିତ ହୋଇଥିଲେ।

ନାମଯଜ୍ଞ ଉପଲକ୍ଷେ କଳସ ଯାତ୍ରା

କିଶୋରନଗର, ୨।୨(ସମିସ): କିଶୋରନଗର ବ୍ଲକ କଦଳୀମୁଣ୍ଡା ପଞ୍ଚାୟତର ଭୀମପୁର ସୁଶାନ୍ତ ବାବାଙ୍କ ଆଶ୍ରମରେ ଶନିବାର ଦିନ ଅହରାତ୍ର ନାମଯଜ୍ଞ ଉପଲକ୍ଷେ କଳସ ଯାତ୍ରା ଅନୁଷ୍ଠିତ ହୋଇଯାଇଛି। ନିକଟସ୍ଥ ନଈରୁ କଳସରେ ପାଣି ଶୋଭାଯାତ୍ରାରେ ଆସି ପୂଜା ମଣ୍ଡପରେ ସ୍ଥାପନ କରାଯାଇଥିଲା। ଶନିବାର ପ୍ରାତଃ ସମୟରୁ ସଂକୀର୍ତ୍ତନ ମଣ୍ଡଳୀ ଯୋଗଦେଇ ନାମ ସଂକୀର୍ତ୍ତନ ପରିବେଷଣ କରିବାର କାର୍ଯ୍ୟକ୍ରମ ରହିଛି। ଭକ୍ତଙ୍କ ପାଇଁ ଅନ୍ନ ଭୋଗର ବ୍ୟବସ୍ଥା କରାଯାଇଛି।

ବିଶ୍ୱ ଆର୍ଦ୍ରଭୂମି ଦିବସ ପାଳିତ

ଅନୁଗୋଳ, ୨।୨(ସମିସ): ସାମାଜିକ ଅନୁଷ୍ଠାନ 'ସ୍ପନ୍ଦନ', ଅନୁଗୋଳ ତରଫରୁ ପଞ୍ଚାୟତ ଉଚ୍ଚ ବିଦ୍ୟାଳୟ ବେନ୍ତପୁର ଠାରେ ବିଶ୍ୱ ଆର୍ଦ୍ରଭୂମି ଦିବସକୁ ସ୍କୁଲର ପ୍ରଧାନ ଶିକ୍ଷକ ଆନୁଷ୍ଠାନିକ ଭାବେ ଉଦଘାଟନ କରିବା ସହିତ ଚଳିତ ବର୍ଷର ବିଷୟବସ୍ତୁ 'ଆର୍ଦ୍ରଭୂମି ତଥା ମାନବ ସ୍ୱାସ୍ଥ୍ୟ ଏବଂ ସମୃଦ୍ଧତା ପାଇଁ' ବିଷୟରେ ବିସ୍ତୃତ ଆଲୋଚନା କରି ବୃକ୍ଷରୋପଣ ପାଇଁ ପ୍ରବର୍ତ୍ତାଇଥିଲେ। ସାମାଜିକ କର୍ମୀ ଶ୍ରୀକାନ୍ତ ସାହୁ ବିଶ୍ୱର ଅସ୍ତିତ୍ୱ ପାଇଁ ଆର୍ଦ୍ରଭୂମିର ଗୁରୁତ୍ୱ ସମ୍ପର୍କରେ ବୁଝାଇଥିଲେ। ତାପସ କୁମାର ପାଳ, ଯୋଗେଶ୍ୱର ପ୍ରଧାନ, ସୁନିଲ କୁମାର ଦାଶ ପ୍ରମୁଖ ଆର୍ଦ୍ରଭୂମି ସଂରକ୍ଷଣର ବିଭିନ୍ନ ଦିଗ ଉପରେ ଆଲୋକପାତ କରିଥିଲେ। ସ୍ପନ୍ଦନର ସଦସ୍ୟ ବିଭୁ ଶତପଥୀ ଅତିଥି ପରିଚୟ ସହ ଧନ୍ୟବାଦ୍ ଅର୍ପଣ କରିଥିଲେ। ଉକ୍ତ କାର୍ଯ୍ୟକ୍ରମରେ ୫୮ ଜଣ ଛାତ୍ରଛାତ୍ରୀ ଯୋଗଦାନ କରିଥିଲେ।

କୋଇଲା ଖଣି କର୍ମଚାରୀ ଦୀନବନ୍ଧୁ ପ୍ରଧାନ ସମ୍ବର୍ଦ୍ଧିତ

ତାଳଚେର, ୨।୨(ସମିସ): ମହାନଦୀ କୋଇଲା ଖଣି ନିଗମ ଓରିଏଣ୍ଟ ଏରିଆ ପକ୍ଷରୁ ଇବ୍ ଭ୍ୟାଲି ଠାରେ ଆୟୋଜିତ ୩୧ତମ ଆନ୍ତଃ କ୍ଷେତ୍ର ପ୍ରାଥମିକ ଚିକିତ୍ସା ପ୍ରତିଯୋଗିତା କାର୍ଯ୍ୟକ୍ରମ ଅନୁଷ୍ଠିତ ହୋଇଯାଇଛି। ଏହି ଉପଲକ୍ଷେ ପ୍ରାଥମିକ ଚିକିତ୍ସା ସେବା ଓ ସହାୟତା ପାଇଁ ତାଳଚେର ସ୍ଥିତ ଏମସିଏଲ୍ ଜଗନ୍ନାଥ ଏରିଆର କୋଇଲା ଖଣି କର୍ମଚାରୀ ଦୀନବନ୍ଧୁ ପ୍ରଧାନଙ୍କୁ ସମ୍ବର୍ଦ୍ଧିତ କରାଯାଇଛି। ଏହି କାର୍ଯ୍ୟକ୍ରମରେ ମୁଖ୍ୟଅତିଥି ଭାବେ ଅଧ୍ୟକ୍ଷ ତଥା ପରିଚାଳନା ନିର୍ଦ୍ଦେଶକ ଉଦୟ ଏ କାଓଲେ ଏବଂ ସମସ୍ତ ଡାଇରେକ୍ଟର ଯୋଗଦେଇ ଶ୍ରୀ ପ୍ରଧାନଙ୍କୁ ପୁଷ୍ପଗୁଚ୍ଛ, ଉତରୀୟ, ମାନପତ୍ର ଏବଂ ଟ୍ରଫି ପ୍ରଦାନ କରି ସମ୍ବର୍ଦ୍ଧିତ କରିଥିଲେ। ପ୍ରାଥମିକ ଚିକିତ୍ସାକୁ ସମସ୍ତଙ୍କ ପାଖରେ ପହଞ୍ଚାଇବା ଏବଂ ସମସ୍ତେ ସଚେତନ ରହିବା ଉଦ୍ଦେଶ୍ୟରେ ପ୍ରଥମ ଥର ପାଇଁ ଖଣିର ସମସ୍ତ ବର୍ଗଙ୍କୁ ସାମିଲ୍ କରାଯାଇ ଶେଷରେ ପୁରସ୍କୃତ କରାଯାଇଥିଲା।

କୁଷୁଣୀ କ୍ରିକେଟ ଟୁର୍ଣ୍ଣାମେଣ୍ଟ ଉଦ୍‌ଯାପିତ

କିଶୋରନଗର, ୨।୨(ସମିସ): କୁଷୁଣୀ କପ୍ କ୍ରିକେଟ ଟୁର୍ଣ୍ଣାମେଣ୍ଟ ଉଦଯାପିତ ହୋଇଯାଇଛି। ଏଥିରେ ଆୟୋଜକ କୁଷୁଣୀ ଦଳ ପ୍ରତିପକ୍ଷ କିଆକଟା ଦଳକୁ ୨ ଓ୍ୱିକେଟରେ ପରାସ୍ତ କରି ଚାମ୍ପିଆନ ହୋଇଛି। ଏଥିରେ ମୁଖ୍ୟ ଅତିଥି ଭାବେ ପୂର୍ବତନ ପୂର୍ତ୍ତ ସଚିବ ନଳିନୀକାନ୍ତ ପ୍ରଧାନ ଯୋଗଦେଇ ଉଭୟ ଦଳଙ୍କୁ ଉତ୍ସାହିତ କରି ପୁରସ୍କୃତ କରିଥିଲେ। ଅନ୍ୟମାନଙ୍କ ମଧ୍ୟରେ ଜିଲ୍ଲା ପରିଷଦ ଅଧ୍ୟକ୍ଷା ବବିତା ପ୍ରଧାନ, ଅବସରପ୍ରାପ୍ତ ଶିକ୍ଷକ ଅର୍ଜୁନ ପ୍ରଧାନ ଯୋଗଦେଇ ଥିଲେ। ଏହି ଟୁର୍ଣ୍ଣାମେଣ୍ଟରେ ଭୁବନାନନ୍ଦ ବିଶ୍ୱାଳ, ରୋହିତ ସାହୁ, ଆକାଶ ନାୟକ, ଛବିଳ ପ୍ରଧାନ, ଦୀପକ ଦେହୁରୀ, ଚନ୍ଦନ ସ୍ୱାଇଁ, ସୁନୀଲ ପ୍ରଧାନ ପ୍ରମୁଖ, ସହଯୋଗ କରିଥିଲେ। ମ୍ୟାନ ଅଫ୍ ଦି ମ୍ୟାଚ ଭାବେ ଉମେଶ ଓ ସିରିଜ ଭାବେ ବିମଳଙ୍କୁ ପୁରସ୍କୃତ କରାଯାଇଥିଲା।

ତାଳଚେରରେ ମିଶନ ଶକ୍ତି ଓଡ଼ିଆ କବି ସମ୍ମିଳନୀ

ଡେରା, ୨।୨(ସମିସ)

ରାଜ୍ୟ ସରକାରଙ୍କ ମିଶନଶକ୍ତି ବିଭାଗର ନିର୍ଦ୍ଦେଶ ଅନୁଯାୟୀ ଆଜି ତାଳଚେର ବ୍ଲକ ପ୍ରଶାସନ ତରଫରୁ ବ୍ଲକ ସଭା ଗୃହ ପରିସରରେ ଏକ ବ୍ଲକସ୍ତରୀୟ ମିଶନଶକ୍ତି ଓଡିଆ କବି ସମ୍ମିଳନୀ ଅନୁଷ୍ଠିତ ହୋଇଯାଇଛି। ରାଜ୍ୟ ସରକାରଙ୍କ ଦ୍ୱାରା ଆସନ୍ତା ୩ ରୁ ୫ ତାରିଖ ମଧ୍ୟରେ ହେବାକୁଥିବା ବିଶ୍ୱ ଓଡ଼ିଆ ଭାଷା ସମ୍ମିଳନୀ ପରିପ୍ରେକ୍ଷୀରେ ବ୍ଲକର ମିଶନଶକ୍ତି ବିଭାଗ ଦ୍ୱାରା ଏହି ମିଶନଶକ୍ତି ଓଡିଆ କବି ସମ୍ମିଳନୀର ଆୟୋଜନ କରାଯାଇଥିଲା। ଗୋଷ୍ଠୀ ଉନ୍ନୟନ ଅଧିକାରୀ ସୁଶ୍ରୀ ଚିନ୍ମୟୀ ଚେତନା ଦାଶଙ୍କ ପୌରୋହିତରେ ଅନୁଷ୍ଠିତ ଏହି ମିଶନଶକ୍ତି ଓଡ଼ିଆ କବି ସମ୍ମିଳନୀରେ ବ୍ଲକରେ କାର୍ଯ୍ୟରତ ସ୍ୱୟଂ ସହାୟକ ଦଳ ମଧ୍ୟରୁ ୩୦ ଜଣ ମହିଳା କବି ଯୋଗଦେଇଥିଲେ। ପ୍ରାରମ୍ଭରେ ଶିଶୁ ବିକାଶ ପ୍ରକଳ୍ପ ଅଧିକାରୀ ପ୍ରମୋଦିନୀ ତ୍ରିପାଠୀ, ତାଳଚେର ମହାବିଦ୍ୟାଳୟର ଅଧ୍ୟାପକ ସତ୍ୟବ୍ରତ ପଣ୍ଡା, ମଣ୍ଡଳ ପରିଦର୍ଶିକା ଜ୍ୟୋତ୍ସ୍ନାରାଣୀ ପ୍ରଧାନ ମିଳିତ ଭାବରେ ପ୍ରଦୀପ ପ୍ରଜ୍ୱଳନ କରିଥିଲେ। ମୁଖ୍ୟ ଅତିଥି ଭାବରେ ଯୋଗଦେଇ ଗୋଷ୍ଠୀ ଉନ୍ନୟନ ଅଧିକାରୀ ସୁଶ୍ରୀ ଚିନ୍ମୟୀ ଚେତନା ଦାଶ "ଭାଷା ଅତୀତର ଅସ୍ତିତ୍ୱ ଓ ଭାଷା ହିଁ ଭବିଷ୍ୟତ"

ଉପରେ ଆଲୋଚନା କରିବା ସହିତ ଓଡିଆ ଭାଷା ସାହିତ୍ୟରେ କବିତାର ଗୁରୁତ୍ୱ ଉପରେ ଆଲୋକ ପାତ କରିଥିଲେ। ସମୀକ୍ଷକ ଭାବରେ ଯୋଗଦେଇ ଶ୍ରୀ ପଣ୍ଡା ସମସ୍ତ କବିତା ଗୁଡିକୁ ସମୀକ୍ଷା କରିଥଲେ। ସମ୍ମାନିତ ଅତିଥି ଭାବରେ ଯୋଗଦେଇ ସମ୍ବନ୍ଧିତ ଶିଶୁ ବିକାଶ ପ୍ରକଳ୍ପ ଅଧିକାରୀ ପ୍ରମୋଦିନୀ ତ୍ରିପାଠୀ କବିତା ଲେଖନୀର ବିଭିନ୍ନ ଦିଗ ଉପରେ ଆଲୋକପାତ କରିଥିଲେ। ବ୍ଲକ ମିଶନ ଶକ୍ତି ପରିଚାଳିକା ମାନସୀ ରାଉତଙ୍କ ସଂଯୋଜନାରେ ପରିଚାଳିତ ଏହି କବି ସମ୍ମିଳନୀରେ ଉପସ୍ଥିତ ସମସ୍ତ ମହ

ସକାଳ
THE SAKALA

PRINTED AT BHUBANESWAR ■ JEYPORE ■ SAMBALPUR ■ PANIKOILI

◆VOLUME- 41 ◆ISSUE-219 ◆BHUBANESWAR ◆SATURDAY ◆3 FEBRUARY 2024 ◆PAGE-16 ◆₹ 6.00

◆ବର୍ଷ-୪୧ ◆ସଂଖ୍ୟା-୨୧୯ ◆ଭୁବନେଶ୍ୱର ◆ଶନିବାର ◆୩ ଫେବୃଆରୀ ୨୦୨୪ ◆ପୃଷ୍ଠା-୧୬ ◆ଟ.୬.୦୦

୨ ଦିନ ଘନ କୁହୁଡ଼ି ଚେତାବନୀ

■ **ଭୁବନେଶ୍ୱର, ୨।୨ (ସମିସ):** ଆସନ୍ତା ୨ ଦିନ ପର୍ଯ୍ୟନ୍ତ ରାଜ୍ୟର ବିଭିନ୍ନ ସ୍ଥାନରେ ଘନ କୁହୁଡ଼ି ହେବ। କୁହୁଡ଼ିର ଘନତା ଅଧିକ ହେତୁ ଦୃଶ୍ୟମାନ କ୍ଷମତା ହ୍ରାସ ପାଇବ। ବିଶେଷ କରି କୁହୁଡ଼ିର ପ୍ରକୋପ ଉପକୂଳ ଓଡ଼ିଶାରେ ଅଧିକ ରହିବ। ଏହାକୁ ଦୃଷ୍ଟିରେ ରଖି ପାଣିପାଗ କେନ୍ଦ୍ର ଆସନ୍ତା ୨ ଦିନ ପାଇଁ ବିଭିନ୍ନ ଜିଲ୍ଲାକୁ ୟେଲୋ ଆଲର୍ଟ ଜାରି କରିବା ସହ କୁହୁଡ଼ି ଯୋଗୁଁ ଯାନବାହନ ଚଳାଚଳରେ ସତର୍କତା ଅବଲମ୍ବନ କରିବା ପାଇଁ ପରାମର୍ଶ ଦେଇଛି। ପାଣିପାଗ କେନ୍ଦ୍ରର ସୂଚନା ଅନୁଯାୟୀ ଶନିବାର ସକାଳ ସୁଦ୍ଧା ରାଜ୍ୟର ୧୦ ଟି ସ୍ଥାନରେ ଘନ କୁହୁଡ଼ି ଆଶଙ୍କା ରହିଥିବା ବେଳେ ଶନିବାର ବିଳମ୍ବିତ ରାତିରୁ ରବିବାର ସକାଳ ମଧ୍ୟରେ ଭଦ୍ରକ, ଯାଜପୁର, କେନ୍ଦ୍ରାପଡ଼ା, କଟକ ଓ ଜଗତସିଂହପୁରରେ ଘନ କୁହୁଡ଼ି ଆଶଙ୍କା ରହିଛି। ପାଣିପାଗ କେନ୍ଦ୍ରର ସୂଚନାକୁ ଆଧାର କରି ଏସ୍‌ଆରସିଙ୍କ ପକ୍ଷରୁ ରାଜ୍ୟର ସମସ୍ତ ଜିଲ୍ଲାପାଳଙ୍କୁ ସତର୍କ କରାଯାଇଛି। ରାଜପଥରେ ଯାନବାହନ ଚଳାଚଳ ବେଳେ ଯେପରି ଦୁର୍ଘଟଣା ନ ଘଟିବ ସେନେଇ ଆବଶ୍ୟକୀୟ ପଦକ୍ଷେପ ନେବାକୁ ଏସଆର୍‌ସି ନିର୍ଦ୍ଦେଶ ଦେଇଛନ୍ତି। ଅନ୍ୟପଟେ ଶୁକ୍ରବାର ରାଜ୍ୟର ବିଭିନ୍ନ ସ୍ଥାନରେ ସ୍ୱଳ୍ପରୁ ମଧ୍ୟମ ଧରଣର ବର୍ଷା ହୋଇଛି। ପାଣିପାଗ କେନ୍ଦ୍ରର ପୂର୍ବାନୁମାନ ଅନୁଯାୟୀ ଶୁକ୍ରବାର ବର୍ଷା ହୋଇଛି। ଭୁବନେଶ୍ୱର ସମେତ ଯାଜପୁର ଓ ଦେବଗଡ଼ ଆଦି ଅଞ୍ଚଳରେ ବର୍ଷା ହୋଇଛି। ଶନିବାରଠାରୁ ପାଗରେ ପରିବର୍ତ୍ତନ ଆସିବା ସହିତ ପାଗ ଶୁଖିଲା ରହିବ ବୋଲି ପାଣିପାଗ କେନ୍ଦ୍ର କହିଛି।

ନୂଆପଡ଼ାରେ 'ୟ-ଟି' ଅଧ୍ୟକ୍ଷ କାର୍ତ୍ତିକ ପାଣ୍ଡିଆନଙ୍କ ବିକାଶ ସମୀକ୍ଷା

ନୂଆ ଓଡ଼ିଶା ଗଠନରେ ସାମିଲ ହୁଅନ୍ତୁ

■ **ଭୁବନେଶ୍ୱର, ୨।୨ (ସମିସ):** ଓଡ଼ିଶାରେ ରହୁଥିବା ଗରିବ ଲୋକଟି ଆଜି ବଡ଼ ବଡ଼ ସ୍ୱପ୍ନ ଦେଖୁଛି, ଆଉ ତାକୁ ସାକାର କରିବା ପାଇଁ କ୍ଷମତା ମଧ୍ୟ ରଖୁଛି। ପ୍ରତ୍ୟେକ ଓଡ଼ିଶାବାସୀଙ୍କ ସ୍ୱପ୍ନ ସାକାର ହେଲେ ଯାଇ 'ନବୀନ ଓଡ଼ିଶା' ଗଠନ ହୋଇପାରିବ। ନୂଆ ଓଡ଼ିଶା ଗଠନ ପାଇଁ ଚାଲିଥିବା ବିକାଶମୂଳକ କାର୍ଯ୍ୟରେ ଜିଲ୍ଲାବାସୀ ସାମିଲ ହେବାକୁ 'ୟ-ଟି' ଅଧ୍ୟକ୍ଷ କାର୍ତ୍ତିକ ପାଣ୍ଡିଆନ୍ ଆହ୍ୱାନ ଦେଇଛନ୍ତି। ଶୁକ୍ରବାର ନୂଆପଡ଼ାର ବୋଡେନ୍ ଠାରେ ଆୟୋଜିତ ସାଧାରଣ ସଭାକୁ ସମ୍ବୋଧିତ କରି ଶ୍ରୀ ପାଣ୍ଡିଆନ୍ କହିଥିଲେ ଯେ ଏହା ନବୀନ ପଟ୍ଟନାୟକ କି ବିଜେଡି ସରକାର ନୁହେଁ; ଏହା ହେଉଛି ଲୋକଙ୍କ ସରକାର।

> **ମୁଖ୍ୟମନ୍ତ୍ରୀ କଥାରେ ନୁହେଁ; କାମରେ ବିଶ୍ୱାସ କରନ୍ତି, ସେଥିପାଇଁ ସବୁ ଅସାଧ୍ୟ ସମ୍ଭବ ହେଉଛି। ବିଜୁ ପରିବାର ଏକାଠି ହୋଇ ମୁଖ୍ୟମନ୍ତ୍ରୀଙ୍କୁ ଆଶୀର୍ବାଦ କରନ୍ତୁ: କାର୍ତ୍ତିକ ପାଣ୍ଡିଆନ**

ସାଧାରଣ ଲୋକ ଯାହା ଚାହିଁବେ ମୁଖ୍ୟମନ୍ତ୍ରୀ ତାହା କରିବେ। ଏକ ନୂଆ ଓଡ଼ିଶା ଗଠନ ପାଇଁ ମୁଖ୍ୟମନ୍ତ୍ରୀ ସଂକଳ୍ପ ନେଇଛନ୍ତି। ଏହି ନୂଆ ଓଡ଼ିଶାରେ ଧନୀ ଲୋକଙ୍କ ଭଳି ଗରିବ ଲୋକଟିଏ ବି ନିଜ ଆଶା, ଆକାଂକ୍ଷା ପୂରଣ କରିପାରିବ। କିନ୍ତୁ ଆପଣମାନଙ୍କ ସହଯୋଗ ବିନା ଏତେ ବଡ଼ ଲକ୍ଷ୍ୟ ହାସଲ କରିବା ସହଜ ନୁହେଁ। ତେଣୁ ମୁଖ୍ୟମନ୍ତ୍ରୀଙ୍କ ସ୍ୱପ୍ନକୁ ସାକାର କରିବା ପାଇଁ ଖରିଆରବାସୀ ଏକାଠି ହୁଅନ୍ତୁ। ସମୟ ଆସିଛି, ବିଜୁ ପରିବାର ଏକାଠି ହୋଇ ମୁଖ୍ୟମନ୍ତ୍ରୀଙ୍କୁ ପୁଣି ଥରେ ଆଶୀର୍ବାଦ କରନ୍ତୁ। ଦେଖିବେ ଆପଣମାନଙ୍କର ପ୍ରତିଟି ସ୍ୱପ୍ନ ବାସ୍ତବ ରୂପ ନେବ।

'ୟ-ଟି' ଅଧ୍ୟକ୍ଷ କହିଥିଲେ, ଆଦିବାସୀମାନଙ୍କର ସର୍ବାଙ୍ଗୀଣ ବିକାଶ ପାଇଁ ମୁଖ୍ୟମନ୍ତ୍ରୀ ଦିନ ରାତି କାମ କରୁଛନ୍ତି। ଓଡ଼ିଶାବାସୀ ଅନେକ ନେତା ଦେଖିଲେଣି। ହେଲେ କୌଣସି ନେତା ଲୋକଙ୍କୁ କାମର ହିସାବ ଦିଅନ୍ତି ନାହିଁ। ଏକମାତ୍ର ନେତା ନବୀନ ପଟ୍ଟନାୟକ ଯିଏ ଲୋକଙ୍କୁ ଗୋଟି ଗୋଟି ହିସାବ ଦେଉଛନ୍ତି। ଯାହା କହୁଛନ୍ତି ତାହା କରୁଛନ୍ତି। ଗତ ମେ' ମାସରେ ମୁଁ ଖରିଆର ଗସ୍ତରେ ଆସିଥିବା ବେଳେ ଲୋକଙ୍କ ଠାରୁ ୮୪୦ଟି ଦରଖାସ୍ତ ମିଳିଥିଲା। ସେଥିରୁ ୭୮୦ଟିର ସମାଧାନ ହୋଇସାରିଛି। ▶ପୃଷ୍ଠା-୯

ଗତ ୭ ମାସରେ ନୂଆପଡ଼ାବାସୀଙ୍କ ଦାବି ଅନୁସାରେ ୬୦୦ କୋଟି ଦେଇଛନ୍ତି ମୁଖ୍ୟମନ୍ତ୍ରୀ

- ପାନୀୟ ଜଳ ପାଇଁ ୯.୪୦ କୋଟି
- ଶିକ୍ଷା କମ୍ପ୍ଲେକ୍ସ ପାଇଁ ୧.୮୦ କୋଟି
- କଲେଜ ରୂପାନ୍ତରଣ ପାଇଁ ୧୩.୨୫ କୋଟି ଟଙ୍କା
- ମାର୍ଚ୍ଚରେ ସରିବ କୋମନା-ସୁନାବେଡ଼ା ରାସ୍ତା କାମ
- ଲୋକଙ୍କ ୮୪୦ ଆବେଦନରୁ ୭୮୦ର ସମାଧାନ
- ୧୦ ଦିନ ମଧ୍ୟରେ ଖୁସି ଖବର ଦେବେ ମୁଖ୍ୟମନ୍ତ୍ରୀ

ଜଷ୍ଟିସ ଚକ୍ରଧାରୀ ଶରଣ ସିଂହ ନୂଆ ମୁଖ୍ୟ ବିଚାରପତି

■ **କଟକ, ୨।୨ (ସମିସ):** ପାଟନା ହାଇକୋର୍ଟର ବରିଷ୍ଠ ବିଚାରପତି ଜଷ୍ଟିସ ଚକ୍ରଧାରୀ ଶରଣ ସିଂହଙ୍କୁ ଓଡ଼ିଶା ହାଇକୋର୍ଟର ପରବର୍ତ୍ତୀ ମୁଖ୍ୟ ବିଚାରପତି ଭାବେ ନିଯୁକ୍ତି ମିଳିଛି। ମୁଖ୍ୟ ବିଚାରପତି ଭାବେ ତାଙ୍କ ନିଯୁକ୍ତି ନେଇ ଆଜି କେନ୍ଦ୍ର ଆଇନ ମନ୍ତ୍ରଣାଳୟ ତରଫରୁ ବିଜ୍ଞପ୍ତି ପ୍ରକାଶ ପାଇଛି। ୨୦୨୩, ନଭେମ୍ବର ୨ରେ ସୁପ୍ରିମକୋର୍ଟ ପ୍ରଧାନ ବିଚାରପତି ଡକ୍ଟର ଜଷ୍ଟିସ ଧନଞ୍ଜୟ ୱାଇ. ଚନ୍ଦ୍ରଚୂଡ, ଜଷ୍ଟିସ ସଞ୍ଜୟ କିଶନ କଉଲ ଓ ଜଷ୍ଟିସ ସଞ୍ଜୀବ ଖାନ୍ନାଙ୍କୁ ନେଇ ଗଠିତ କଲେଜିୟମ ଜଷ୍ଟିସ ସିଂହଙ୍କୁ ଓଡ଼ିଶା ହାଇକୋର୍ଟର ମୁଖ୍ୟ ବିଚାରପତି ଭାବେ ନିଯୁକ୍ତି ପାଇଁ ସୁପାରିସ କରିଥିଲେ। ▶ପୃଷ୍ଠା-୯

ବିଶ୍ୱ ଓଡ଼ିଆ ଭାଷା ସମ୍ମିଳନୀ ହେବ ସ୍ମରଣୀୟ

ସଂରକ୍ଷିତ ହେବ ଐତିହ୍ୟ ଶିକ୍ଷାନୁଷ୍ଠାନ ସୌଧ

■ **ଭୁବନେଶ୍ୱର, ୨।୨ (ସମିସ):** ପ୍ରଥମ ବିଶ୍ୱ ଓଡ଼ିଆ ଭାଷା ସମ୍ମିଳନୀକୁ ସଫଳ ଓ ସ୍ମରଣୀୟ କରିବା ପାଇଁ ସରକାରଙ୍କ ପକ୍ଷରୁ ବହୁବିଧ ପଦକ୍ଷେପ ଗ୍ରହଣ କରାଯାଉଛି। ଓଡ଼ିଆ ଭାଷା, ସାହିତ୍ୟ, କଳା ଓ ସଂସ୍କୃତି ଆଦିର ପ୍ରଚାର ପ୍ରସାର କରିବା ପାଇଁ ଲକ୍ଷ୍ୟ ରଖାଯାଇଛି। ଏହି କ୍ରମରେ ରାଜ୍ୟ ସରକାରଙ୍କ ଉଚ୍ଚଶିକ୍ଷା ବିଭାଗ ପକ୍ଷରୁ ଏକ ଅଭିନବ ପଦକ୍ଷେପ ଗ୍ରହଣ କରାଯାଇଛି। ସ୍ୱାଧୀନତା ପୂର୍ବରୁ ରାଜ୍ୟରେ ପ୍ରତିଷ୍ଠା ହୋଇଥିବା ବିଭିନ୍ନ ବିଶ୍ୱବିଦ୍ୟାଳୟ ଓ ମହାବିଦ୍ୟାଳୟ ଐତିହ୍ୟ କୋଠାକୁ ସଂରକ୍ଷଣ କରିବାକୁ ବିଭାଗ ନିଷ୍ପତ୍ତି ନେଇଛି। ଏହି ତାଲିକାରେ ଐତିହ୍ୟ ସମ୍ପନ୍ନ ୫ଟି ବିଶ୍ୱବିଦ୍ୟାଳୟ ଓ ୧୦ଟି ସରକାରୀ ଏବଂ ସରକାରୀ ଅନୁଦାନପ୍ରାପ୍ତ ମହାବିଦ୍ୟାଳୟ ସ୍ଥାନ ପାଇଛି।

ତାଲିକାରେ ସ୍ଥାନ ପାଇଥିବା ସମୁଦାୟ ୧୫ଟି ପୁରାତନ ଶିକ୍ଷାନୁଷ୍ଠାନର ଐତିହ୍ୟ କୋଠାକୁ ସଂରକ୍ଷଣ କରିବା ପାଇଁ ବ୍ୟୟବରାଦ ମଧ୍ୟ କରାଯାଇଛି। ଏଥିପାଇଁ ସମସ୍ତ ବିଶ୍ୱବିଦ୍ୟାଳୟକୁ ୨କୋଟି ଏବଂ ମହାବିଦ୍ୟାଳୟକୁ ୧କୋଟି ଲେଖାଏଁ ଅନୁଦାନ ପ୍ରଦାନ କରାଯିବ।

> **ତାଲିକାରେ ରାଜ୍ୟର ୫ ବିଶ୍ୱବିଦ୍ୟାଳୟ ଓ ୧୦ ମହାବିଦ୍ୟାଳୟ କୋଠା**
>
> **ବିଶ୍ୱବିଦ୍ୟାଳୟ ପାଇଁ ୨କୋଟି ଓ ମହାବିଦ୍ୟାଳୟ ପାଇଁ ୧କୋଟି ଅନୁଦାନ**

ତାଲିକାରେ କଟକ ଜିଲ୍ଲାର ସର୍ବାଧିକ ୫ଟି ଶିକ୍ଷାନୁଷ୍ଠାନ ରହିଛି। ରେଭେନ୍ସା ବିଶ୍ୱବିଦ୍ୟାଳୟ, ଶୈଳବାଳା ମହିଳା ସ୍ୱୟଂଶାସିତ ମହାବିଦ୍ୟାଳୟ, ରାଧାନାଥ ଇନଷ୍ଟିଚ୍ୟୁଟ ଅଫ୍ ଆଡଭାନ୍ସଡ ଷ୍ଟଡି ଇନ ଏଜୁକେସନ, ଷ୍ଟିୱାର୍ଟ ବିଜ୍ଞାନ ସ୍ନାତକ ମହାବିଦ୍ୟାଳୟ ଓ ଖ୍ରୀଷ୍ଟ ସ୍ନାତକ ମହାବିଦ୍ୟାଳୟ ଏଥିରେ ସାମିଲ ଅଛି। ସେହିପରି ଗଞ୍ଜାମ ଜିଲ୍ଲାର ଖଲ୍ଲିକୋଟ ଏକକ ବିଶ୍ୱବିଦ୍ୟାଳୟ, ରାମାଧିନ ସଂସ୍କୃତ ସ୍ନାତକ ମହାବିଦ୍ୟାଳୟ ଓ ମ୍ୟାକ୍ ମାଇକେଲ୍ ସଂସ୍କୃତ ସ୍ନାତକ ମହାବିଦ୍ୟାଳୟ, ଗଜପତି ଜିଲ୍ଲାର ଶ୍ରୀ କୃଷ୍ଣଚନ୍ଦ୍ର ଗଜପତି ସ୍ୱୟଂଶାସିତ ମହାବିଦ୍ୟାଳୟ ଓ ପାରଳାଖେମୁଣ୍ଡି ସଂସ୍କୃତ ଡିଗ୍ରୀ ମହାବିଦ୍ୟାଳୟ ସ୍ଥାନ ପାଇଛି। ▶ପୃଷ୍ଠା-୯

ଭିତରକନିକାରେ ଚାଲିବ କ୍ରୁଜ

ନୂଆ ରୂପ ନେଇ ଆସିଲା କାଟାମାରାନ ବୋଟ୍

ରାଜନଗର, ୨।୨(ସମିସ): ଭିତରକନିକାକୁ ଆସୁଥିବା ଦେଶ ବିଦେଶର ପର୍ଯ୍ୟଟକଙ୍କୁ ବିଳାସପୂର୍ଣ୍ଣ ନୌଯାତ୍ରା ସହିତ ନଦୀ ଭିତରେ ରାତ୍ରି ଯାପନ ସୁବିଧା ପାଇପାରିବେ। ଆଇସିଜେଡଏମପି ଅନୁଦାନରେ ଆସିଥିବା ୪ଟି କାଟାମାରାନ ବିଳାସପୂର୍ଣ୍ଣ ବୋଟ ଏବେ କ୍ରୁଜ ରୂପରେ ଭିତରକନିକାର ନଦୀ ନାଳରେ ଚାଲିବ। ଏବେ ଦୁଇଟି କାଟାମାରନ ବୋଟ ହାଉସବୋଟ ବା କ୍ରୁଜର ରୂପ ନେଇ ଗୁପ୍ତି ଠାରେ ପହଞ୍ଚିଛି। ଆଉ ଦୁଇଟି ବୋଟ ଆସିନଥିବା ବେଳେ ଖୁବ ଶୀଘ୍ର ଏହି କ୍ରୁଜ ଭିତରକନିକା ରେ ଚାଲିବ ବୋଲି ଡିଏଫଓ ସୁଦର୍ଶନ ଗୋପୀନାଥ ଜାଦବ ସୂଚନା ଦେଇଛନ୍ତି।ଭିତରକନିକାକୁ ଆସୁଥିବା ଦେଶ ବିଦେଶର ପର୍ଯ୍ୟଟକଙ୍କ ପ୍ରଥମ ପସନ୍ଦ ନୌକା ବିହାର। ଏହାକୁ ଆଖି ଆଗରେ ରଖି ପର୍ଯ୍ୟଟନ ବିଭାଗ ପକ୍ଷରୁ ଆଇସିଜେଡଏମପି ଅନୁଦାନରେ ୪ଟି ବିଳାସପୂର୍ଣ୍ଣ ବୋଟ ୮ ବର୍ଷ ତଳେ ଅଣାଯାଇ ବନବିଭାଗକୁ ହସ୍ତାନ୍ତର କରାଯାଇଥିଲା। ୪ଟି ବୋଟର ନାଁ ମହାନଦୀ, ବୈତରଣୀ, ବ୍ରାହ୍ମଣୀ, ଭିତରକନିକା ରଖାଯାଇ ପର୍ଯ୍ୟଟକଙ୍କ ଦୃଷ୍ଟି ଆକର୍ଷଣ କରିବାକୁ ଯୋଜନା କରାଯାଇଥିଲା। ବୋଟରେ ବିଳାସପୂର୍ଣ୍ଣ ଯାତ୍ରା କରିବାର

ସମସ୍ତ ସୁବିଧା ଥିଲା। ମାତ୍ର ବୋଟଟି ବଡ ହୋଇଥିବାରୁ ଓ ବୋଟର ଡବଲ ଇଂଜିନ ଥିବାରୁ ଭିତରକନିକାର ସବୁ ସ୍ଥାନକୁ ଏହି ବିଳାସପୂର୍ଣ୍ଣ ବୋଟ ଯାଇପାରୁନଥିଲା। ଅଧିକାଂଶ ସମୟ ବୋଟ ଖରାପ ହୋଇ ପଡୁଥିବାରୁ ଓ ଚଳାଇବାକୁ ଡ୍ରାଇଭର ମିଳୁନଥିବାରୁ ଶେଷରେ ଏହାକୁ କ୍ରୁଜ ଭାବେ ଚଳାଇବାକୁ ପର୍ଯ୍ୟଟନ ବିଭାଗ ନିଷ୍ପତି ନେଇଥିଲା। ୧୮ ଜୁନ ୨୦୨୨ରେ ଦିଲ୍ଲୀର ହେରିଟେଜ ରିଭର ଜନିସ୍ ପ୍ରାଇଭେଟ ଲିମିଟେଡ ନାମକ ସଂସ୍ଥାକୁ ଏହି ୪ଟି ବିଳାସପୂର୍ଣ୍ଣ ବୋଟକୁ ପର୍ଯ୍ୟଟନ ବିଭାଗ ପକ୍ଷରୁ ହସ୍ତାନ୍ତର କରାଯାଇଥିଲା। ଏହି ୪ଟି ବୋଟକୁ ସମ୍ପୂର୍ଣ୍ଣ ନୂଆ ରୂପ ଦେଇ ଗୋଆ ଓ କଲିକତା ଭଳି କ୍ରୁଜ କରି ଚଳାଇବାକୁ ଏହି ସଂସ୍ଥାକୁ ଦାୟିତ୍ୱ ଦିଆଯାଇଥିଲା। ଏହି ସଂସ୍ଥା ବାର୍ଷିକ ୫ ଲକ୍ଷ ୨୦ହଜାର ଟଙ୍କା ପର୍ଯ୍ୟଟନ ବିଭାଗକୁ ଦେବ, ଷ୍ଟାଫ୍ ଓ ଅନ୍ୟାନ୍ୟ ବ୍ୟବସ୍ଥା ନିଜେ କରି ଚଳାଇବ ବୋଲି ନିଷ୍ପତି ହୋଇଥିଲା। ଦୁଇଟି କାଟାମାରନ ବୋଟ କ୍ରୁଜର ରୂପ ନେଇ ଭିତରକନିକାର ଗୁପ୍ତି ଠାରେ ପହଁଚିଛି। ଆଉ ଦୁଇଟି ହାଉସ ବୋଟ ଖୁବ ଶୀଘ୍ର ପହଞ୍ଚିବ ବୋଲି ବନବିଭାଗ ପକ୍ଷରୁ ସୂଚନା ମିଳିଛି। ପ୍ରତ୍ୟେକ କ୍ରୁଜ ବା ହାଉସ ବୋଟରେ ଚାରି ଜଣ ରାତ୍ରିଯାପନ କରି ପାରିବେ। ଖାଇବା, ରହିବା, ବୁଲିବା ସହିତ କ୍ରୁଜ ମଧ୍ୟରେ ରହି ରାତିରେ ଭିତରକନିକାର ପ୍ରାକୃତିକ ଶୋଭା ଉପଭୋଗ କରିହେବ। ଗୋଟିଏ ରାତି ପାଇଁ ପର୍ଯ୍ୟଟକଙ୍କୁ ୨୫ ହଜାର ଟଙ୍କା ଦେବାକୁ ପଡ଼ିବ।

ତାଳଚୁଆ ଓ କେରୁଆପାଳ ପଞ୍ଚାୟତରେ ବିଭିନ୍ନ ପ୍ରକଳ୍ପର ଶିଳାନ୍ୟାସ

ରାଜନଗର, ୨।୨(ସମିସ): ରାଜନଗର ବ୍ଲକ କେରୁଆପାଳ ଗ୍ରାମ ପଞ୍ଚାୟତରେ ଗ୍ରାମ୍ୟ ଉନ୍ନୟନ ବିଭାଗ ଓଡ଼ିଶା ସରକାରଙ୍କ ଅନୁଦାନରୁ ମୁଖ୍ୟମନ୍ତ୍ରୀ ସଡ଼କ ଯୋଜନା ଅନ୍ତର୍ଭୁକ୍ତ ଟ୍ରିପ୍ ସ୍କିମରେ କେରୁଆପାଳ ଲୁଣାବନ୍ଧର ମନୋରଞ୍ଜନ ମଣ୍ଡଳ ଘରଠାରୁ ଗ୍ରାମ୍ୟ ନିର୍ମାଣ ରାସ୍ତା ଭାୟା ଲକ୍ଷ୍ମୀକାନ୍ତ ମଣ୍ଡଳ ଘର ପର୍ଯ୍ୟନ୍ତ ରାସ୍ତା ନିର୍ମାଣ କାର୍ଯ୍ୟ, ବାଘମାରି ଠାରୁ ଅହିରାଜପୁର ଭାୟା ଦେଉଳସାହି, ଗିରିଆପାହି ଓ ଅନନ୍ତକେଶରୀ ପର୍ଯ୍ୟନ୍ତ ରାସ୍ତା ନିର୍ମାଣ କାର୍ଯ୍ୟ, ଆମ ଓଡ଼ିଶା ନବୀନ ଓଡ଼ିଶା ଅନୁଦାନରୁ ୫୦ଲକ୍ଷ ଟଙ୍କା ବ୍ୟୟ ଅଟକଳରେ ବିଭିନ୍ନ ପ୍ରକଳ୍ପ ସେହିଭଳି ତାଳଚୁଆ ଗ୍ରାମ ପଞ୍ଚାୟତରେ ଆମ ଓଡ଼ିଶା ନବୀନ ଓଡ଼ିଶା ଅନୁଦାନରୁ ୫୦ଲକ୍ଷ ଟଙ୍କା ବ୍ୟୟ ଅଟକଳରେ ବିଭିନ୍ନ ପ୍ରକଳ୍ପର ଶୁଭ ଶିଳାନ୍ୟାସ ଉତ୍ସବ ରାଜନଗର ବିଧାୟକ ଧ୍ରୁବ ସାହୁଙ୍କ କରକମଳରେ ସମ୍ପାଦିତ ହୋଇଛି। ଏହି କାର୍ଯ୍ୟକ୍ରମରେ ଅନ୍ୟମାନଙ୍କ ମଧ୍ୟରେ ପଞ୍ଚାୟତ ସମିତି ଉପାଧ୍ୟକ୍ଷ ଗଣେଶ ଚନ୍ଦ୍ର ଗୁଡିଆ, ବ୍ଲକ ବିଜେଡି ସରପଞ୍ଚ ତଥା ଡେରା ସରପଞ୍ଚ ନିରଞ୍ଜନ ରାଉତ, ଜିଲ୍ଲା ପରିଷଦ ସଭ୍ୟା ଖୁକୁମିନା କୁଅଁର, ତାଳଚୁଆ ସରପଞ୍ଚ ସ୍ୱର୍ଣ୍ଣଲତା ମଣ୍ଡଳ, କେରୁଆପାଳ ସରପଞ୍ଚ ଗାୟତ୍ରୀ ପରିଡ଼ା, ସମିତି ସଭ୍ୟ ମଧୁସୂଦନ ପ୍ରଧାନ, ବାଘମାରି ସମିତି ସଭ୍ୟ ମନୋରଞ୍ଜନ ମଣ୍ଡଳ, ପ୍ରାକ୍ତନ ସରପଞ୍ଚ ସପନ କୁମାର ପରିଡ଼ା, ମୁକ୍ତି କୁମାର ପାତ୍ର, ତାଳଚୁଆ ପ୍ରାଥମିକ କୃଷି ସେବା ସମବାୟ ସମିତି ସଭାପତି ବଳରାମ ମଣ୍ଡଳ, ବରିଷ୍ଠ ନେତା ଲକ୍ଷ୍ମୀଧର ବାରିକ, ଶୁକଦେବ ପ୍ରଧାନ, ବିଜୟକୁମାର ନାୟକ, ନରହରି ଜେନା, ଦେବଦୁଲାଲ ମଣ୍ଡଳ, ଅମଳ କୁମାର ପ୍ରଧାନ, ଯୁବନେତା ସରୋଜକାନ୍ତ ରାଉତ, ରାକେଶ ନାୟକ, ଧର୍ମାନନ୍ଦ ପରିଡ଼ା, ଦିଲ୍ଲୀପ ପଣ୍ଡା, ଗଦାଧର ଗିରି ପ୍ରମୁଖଙ୍କ ସହିତ ଶତାଧିକ କର୍ମୀ ଉପସ୍ଥିତ ଥିଲେ। ଗ୍ରାମ୍ୟ ଉନ୍ନୟନ ବିଭାଗ ସହକାରୀ ନିର୍ବାହୀ ଯନ୍ତ୍ରୀ ସୁବାସ ଚନ୍ଦ୍ର ସାହୁ କାର୍ଯ୍ୟକ୍ରମ ପରିଚାଳନା କରିଥିବା ବେଳେ ପଞ୍ଚାୟତ ନିର୍ବାହୀ ଅଧିକାରୀ ବାହାଦୂର ଟୁଡୁ ସହଯୋଗ କରିଥିଲେ।

ଚୋରାମଦ ଜବତ, ଜଣେ ଗିରଫ

ରାଜକନିକା, ୨।୨(ସମିସ): ରାଜକନିକା ପୁଲିସ ଆଜି ମାନପୁର ଗାଁର ଗଦାଧର ମଲିକ କୁ ଚୋରା ମଦ ବିକ୍ରୀ କରୁଥିବାରୁ ଗିରଫ କରି କୋର୍ଟ ଚାଲାଣକରିଛି।ପୁଲିସଗଦାଧରଠାରୁ୫ଲିଟରଆସ୍କାଫର୍ଟିମଦବୋତଲ ଜବତ କରିଛି।ରାଜକନିକା ଥାନାଞ୍ଚଳରେ ଚୋରା ମଦ ବେପାରକୁ ପ୍ରୋତ୍ସାହିତ କରି ଲାଇସେନ୍ସପ୍ରାପ୍ତ ମଦ ଭାଟି ଚୋରାରେ ମଦ ଯୋଗାଇ ଦେଇଥିବାରୁ ଗାଁ ଗାଁ ରେ ମଦ ବେପାର ସାମାଜିକ ବିଶୃଙ୍ଖଳା ସୃଷ୍ଟି କରୁଛି।

ଯୋଗାଣ ବିଭାଗରେ ଭଙ୍ଗାରୁଜା ଘଟଣାରେ ସରପଞ୍ଚ ଗିରଫ

ପଟ୍ଟାମୁଣ୍ଡାଇ, ୨।୨(ସମିସ): ପଟ୍ଟାମୁଣ୍ଡାଇ ବ୍ଲକ ଯୋଗାଣ ବିଭାଗରେ ଗତ ୩୧ ତାରିଖ ଦିନ ହୋଇଥିବା ଗଣ୍ଡଗୋଳ ଭିନ୍ନମୋଡ଼ ନେଇଛି। ନୀଳକଣ୍ଠପୁର ସରପଞ୍ଚ ଜ୍ଞାନେନ୍ଦ୍ର ଖଣ୍ଡାୟାଁ ବ୍ଲକ ଅଫିସ ପରିସରରେ ଥିବା ଯୋଗାଣ ବିଭାଗ କାର୍ଯ୍ୟାଳୟକୁ ଯାଇ ଟେବୁଲ, ଚେୟାର ଓ କମ୍ପ୍ୟୁଟର ଆଦି ଭାଙ୍ଗିଥିଲେ। ଏ ନେଇ ବ୍ଲକ ଯୋଗାଣ ନିରୀକ୍ଷକ ମଧୁସ୍ମିତା ଜେଟି ପଟ୍ଟାମୁଣ୍ଡାଇ ଆଦର୍ଶ ଥାନାରେ ଏତଲା ଦେଇଥିଲେ। ଆଦର୍ଶ ଥାନା ଆଇଆଇସି ରଞ୍ଜିତ ମହାନ୍ତି ତଦନ୍ତ କରିଥିଲେ ଓ ତାଙ୍କ ନିର୍ଦ୍ଦେଶରେ ପଟ୍ଟାମୁଣ୍ଡାଇ ପୁଲିସ ଏକ ମାମଲା ରୁଜୁ କରିଥିଲା। କେନ୍ଦ୍ରାପଡ଼ା ଜିଲ୍ଲାର ନୂତନ ଜିଲ୍ଲାପାଳ ସୂର୍ଯ୍ୟବଂଶୀ ମୟୂର ପ୍ରକାଶ ଗତକାଲି ବ୍ଲକ ପରିଦର୍ଶନ କରି ସ୍ଥିତି ପରଖିଥିଲେ ଓ ଜିଲ୍ଲାପାଳଙ୍କ ଗସ୍ତ ପରେ ପଟ୍ଟାମୁଣ୍ଡାଇ ପୁଲିସ ଅଧିକ ସକ୍ରିୟ ହୋଇଥିଲା ଓ ସରପଞ୍ଚ ଶ୍ରୀ ଖଣ୍ଡାୟାଁଙ୍କୁ ଗିରଫ କରିଥିଲା। ପଟ୍ଟାମୁଣ୍ଡାଇ ପୁଲିସ ୩୮/୨୪ରେ ମାମଲା ରୁଜୁ କରି ଆଜି କୋର୍ଟ ଚାଲାଣ କରିଛି। ଏହି ଘଟଣାକୁ ନେଇ ପଟ୍ଟାମୁଣ୍ଡାଇ ବ୍ଲକରେ ଉତ୍ତେଜନା ଲାଗି ରହିଛି।

● ଜଳିଗଲା ମିକ୍ସଚର ଟ୍ରକ୍

ଅଳ୍ପକେ ବର୍ତ୍ତିଲେ ଡ୍ରାଇଭର

ଡେରାବିଶ, ୨।୨ (ସମିସ): ଡେରାବିଶ ଥାନା ଅନ୍ତର୍ଗତ ଚଣ୍ଡିଖୋଲ-ପାରାଦ୍ୱୀପ ୫୩ ନଂ ଜାତୀୟ ରାଜପଥର ଲକ୍ଷ୍ମୀନାରାୟଣପୁର ଛକ ନିକଟରେ ଆଜି ସନ୍ଧ୍ୟାରେ ସିମେଣ୍ଟ କଂକ୍ରିଟ୍ ବୋଝେଇ ଏକ ମିକ୍ସଚର (ମିଲର) ଟ୍ରକ ଯାଉଥିବା ବେଳେ କୌଣସି କାରଣରୁ ହଠାତ୍ ଜଳି ଉଠିଥିଲା। ନିଆଁକୁ ଦେଖି ଡ୍ରାଇଭର ତୁରନ୍ତ ଗାଡ଼ିଟିକୁ ଅଟକାଇ ବାହାରି ଯାଇଥିଲେ। ଇଞ୍ଜିନ ନିକଟରୁ ଏତେ ଯୋରରେ ନିଆଁ ବାହାରିଥିଲେ ଯେ ତାକୁ ଦେଖି ସ୍ଥାନୀୟ ଲୋକେ ଗ୍ୟାସ୍ ଟ୍ୟାଙ୍କର ଜଳିଯିବା ଭାବି ଆତଙ୍କିତ ହୋଇଯାଇଥିଲେ। ଖବର ପାଇ ଡେରାବିଶ ଅଗ୍ନିଶମ ବିଭାଗ ଘଟଣାସ୍ଥଳରେ ପହଞ୍ଚି ନିଆଁକୁ ଆୟତ କରିଥିଲେ। ରାସ୍ତା ମଝିରେ ଗାଡ଼ିଟି ଜଳିଯାଇଥିବାରୁ କିଛି ସମୟ ଧରି ରାସ୍ତାର ଉଭୟ ପାଶ୍ୱର୍ରେ ଯାନବାହାନ ଅଟକି ରହିବା ଫଳରେ ଟ୍ରାଫିକ ସମସ୍ୟା ଉପୁଜିଥିଲା। ଖବର ପାଇ ଡେରାବିଶ ଥାନା ଅଧିକାରୀ କିଶୋର ଚନ୍ଦ୍ର ତରାଇ, ଏସ୍ଆଇ ରମେଶ ଚନ୍ଦ୍ର ସେଠୀ ଓ ପ୍ରଦୋଶ ପଟ୍ଟନାୟକଙ୍କ ନେତୃତ୍ୱରେ ପୁଲିସ୍ ଟିମ୍ ପହଞ୍ଚି ପୋଡ଼ି ଯାଇଥିବା ଗାଡ଼ିଟିକୁ ରାସ୍ତାରୁ ହଟାଇବା ସହ ଯାନବାହାନ ଚଳାଚଳ ସ୍ୱାଭାବିକ କରାଇଥିଲେ।

କେନ୍ଦ୍ରାପଡ଼ା ମହାବିଦ୍ୟାଳୟରେ ନିଯୁକ୍ତି କାର୍ଯ୍ୟକ୍ରମ

କେନ୍ଦ୍ରାପଡ଼ା, ୨।୨(ସମିସ): କେନ୍ଦ୍ରାପଡ଼ା ସ୍ୱୟଂଶାସିତ ମହାବିଦ୍ୟାଳୟ ଏବଂ ବ୍ରେନ୍‌ଟି ଟେକ୍‌ନୋଲୋଜି ଭୁବନେଶ୍ୱରର ମିଳିତ ଆନୁକୂଲ୍ୟରେ ମହାବିଦ୍ୟାଳୟ ପରିସରରେ ଏକ ବୃତ୍ତି ପରାମର୍ଶ ଏବଂ ନିଯୁକ୍ତି ସଂସ୍ଥାପନ କାର୍ଯ୍ୟକ୍ରମ ଆଜି ଅନୁଷ୍ଠିତ ହୋଇଯାଇଛି। ମହାବିଦ୍ୟାଳୟର ଅଧ୍ୟକ୍ଷ ପ୍ରଫେସର ଅଶୋକ କୁମାର ଦାସ ଏହି କାର୍ଯ୍ୟକ୍ରମରେ ସଭାପତିତ୍ୱ କରିଥିଲେ। ବୃତ୍ତି ପରାମର୍ଶ ଏବଂ ନିଯୁକ୍ତି ସଂସ୍ଥାପନ ପ୍ରକୋଷ୍ଠର ସଂଯୋଜିକା ପ୍ରାଧ୍ୟାପିକା ଡ. ବାସନ୍ତୀ ଶୁକ୍ଳା ବୃତ୍ତି ଓ ନିଯୁକ୍ତି ଉପରେ ଆଲୋକପାତ କରି ଛାତ୍ରଛାତ୍ରୀଙ୍କ ନିମନ୍ତେ ଏକ ପ୍ରାରମ୍ଭିକ ଭାଷଣ ପ୍ରଦାନ କରିଥିଲେ। ବ୍ରେନ୍‌ଟି ଟେକ୍‌ନୋଲୋଜିର ନିର୍ଦ୍ଦେଶକ ଙ୍କ ସମ୍ବିତ କୁମାର ରାଉତ ତାଙ୍କ ଟିମ୍ ମେମ୍ବରଙ୍କ ଦ୍ୱାରା +୩ ଓ ପି.ଜି. ଶେଷବର୍ଷ (କଳା, ବିଜ୍ଞାନ, ବାଣିଜ୍ୟ) ଛାତ୍ରଛାତ୍ରୀମାନଙ୍କର ଏକ ଲିଖିତ ପରୀକ୍ଷା ଓ ବ୍ୟକ୍ତିତ୍ୱ ଆକଳନ ପରୀକ୍ଷା କରାଇଥିଲେ। ସମୁଦାୟ ୭୬ଜଣ ଛାତ୍ରଛାତ୍ରୀ ଏହି କାର୍ଯ୍ୟକ୍ରମରେ ଅଂଶଗ୍ରହଣ କରିଥିବାବେଳେ ୨୭ଜଣ ଛାତ୍ରଛାତ୍ରୀ ଏହି ପରୀକ୍ଷାରେ ଉତ୍ତୀର୍ଣ୍ଣ

ହୋଇଥିଲେ। ଉତ୍ତୀର୍ଣ୍ଣ ହୋଇଥିବା ଛାତ୍ରଛାତ୍ରୀଙ୍କୁ ବ୍ରେନ୍‌ଟି ଟେକ୍‌ନୋଲୋଜିରେ ୨ମାସ ପ୍ରଶିକ୍ଷଣ ଦେବାପରେ ଛାତ୍ରଛାତ୍ରୀମାନଙ୍କୁ ଭାରତର ବିଭିନ୍ନ ଆଇଟି କମ୍ପାନୀରେ ନିଯୁକ୍ତି ଦେବାର ପ୍ରତିଶ୍ରୁତି ଙ୍କ ରାଉତ ପ୍ରଦାନ କରିଥିଲେ। ଏହି ସଭାରେ ପ୍ରାଧ୍ୟାପିକା ଡ. ରତ୍ନମଞ୍ଜରୀ ଦାଶ ଅତିଥି ପରିଚୟ ପ୍ରଦାନ କରିଥିଲେ। ଡ. ପୂର୍ବାସା ପ୍ରିୟଦର୍ଶିନୀ, ଅମର ସାହୁ ଓ ପ୍ରାଧ୍ୟାପକ ରଞ୍ଜିତ ଦାସ ସଭାରେ ଉପସ୍ଥିତ ଥିବାବେଳେ ଡ. ଦେବକାନ୍ତ ଷଡଙ୍ଗୀ ଧନ୍ୟବାଦ ଅର୍ପଣ କରିଥିଲେ। ଗତବର୍ଷ ବ୍ରେନ୍‌ଟି ଟେକ୍‌ନୋଲୋଜି ଦ୍ୱାରା ପରିଚାଳିତ ନିଯୁକ୍ତି ସଂସ୍ଥାପନ କାର୍ଯ୍ୟକ୍ରମରେ ସଫଳତାର ସହ ଉତ୍ତୀର୍ଣ୍ଣ ହୋଇଥିବା ୪୮ଜଣ ଛାତ୍ରଛାତ୍ରୀଙ୍କ ମଧ୍ୟରୁ ଶେଷବର୍ଷ ଗଣିତ ସମ୍ମାନରେ ଛାତ୍ର ଅମରେନ୍ଦ୍ର ରାଉତ ବର୍ତ୍ତମାନ ପୁନେରେ ଅବସ୍ଥିତ ପ୍ରମୁଖ କମ୍ପାନୀ ୱିପ୍ରୋରେ କାର୍ଯ୍ୟରତ ଅଛନ୍ତି।

‘ନୂଆ-ଓ’ ରାଜ୍ୟସ୍ତରୀୟ ଭଲିବଲରେ କେନ୍ଦ୍ରାପଡ଼ା ଦଳ ତୃତୀୟ

କେନ୍ଦ୍ରାପଡ଼ା, ୨।୨(ସମିସ): ରାଜ୍ୟ ସରକାରଙ୍କ କ୍ରୀଡା ଏବଂ ଯୁବସେବା ବିଭାଗ ପକ୍ଷରୁ କିଟ୍ ବିଶ୍ୱବିଦ୍ୟାଳୟ ଇନଡୋର ଷ୍ଟାଡିଅମଠାରେ ଚାଲୁଥିବା ‘ନୂଆ-ଓ’ ରାଜ୍ୟସ୍ତରୀୟ ଭଲିବଲ ପ୍ରତିଯୋଗିତାରେ କେନ୍ଦ୍ରାପଡ଼ା ଜିଲ୍ଲା ପୁରୁଷ ଭଲିବଲ ଦଳ ଓ ମହିଳା ଭଲିବଲ ଦଳକୁ ତୃତୀୟସ୍ଥାନ ମିଳିଛି। ସେମିଫାଇନାଲରେ କେନ୍ଦ୍ରାପଡ଼ା ଜିଲ୍ଲା ପୁରୁଷ ଭଲିବଲ ଦଳ କଡା ସଂଘର୍ଷ କରି ଯାଜପୁର ଜିଲ୍ଲା ପୁରୁଷ ଭଲିବଲ ଦଳ ଠାରୁ ପରାଜିତ ହୋଇ ତୃତୀୟସ୍ଥାନ ଅଧିକାର କରିଛି। ସେହିପରି କେନ୍ଦ୍ରାପଡ଼ା ଜିଲ୍ଲା ମହିଳା ଭଲିବଲ ଦଳ ସେମିଫାଇନାଲ ମ୍ୟାଚରେ ଖୋର୍ଦ୍ଧା ଜିଲ୍ଲା ମହିଳା ଭଲିବଲ ଦଳ ଠାରୁ ପରାଜିତ ହୋଇ ତୃତୀୟସ୍ଥାନ

ହାସଲ କରିଛି।ଉଭୟ ଦଳକୁ ପୁରସ୍କାର ସ୍ୱରୂପ ୫୦ ହଜାର ଟଙ୍କା, ପ୍ରମାଣପତ୍ର, ଟ୍ରଫି ପ୍ରାପ୍ତ ହୋଇଛି। ରାଜ୍ୟସ୍ତରୀୟ ପ୍ରତିଯୋଗିତାରେ ଉଚ୍ଚକୋଟୀର ଲଢୁଆ କ୍ରୀଡାନୈପୁଣ୍ୟ ପ୍ରଦର୍ଶନ କରି ଉଭୟଦଳ ସେମିଫାଇନାଲରେ ସ୍ୱଳ୍ପ ପଏଣ୍ଟ ବ୍ୟବଧାନରେ ପରାଜିତ ହୋଇଥିଲେ ମଧ୍ୟ ସମସ୍ତଙ୍କ ହୃଦୟ ଜିଣିବାରେ ସଫଳ ହୋଇପାରିଛନ୍ତି। ଉଭୟଦଳର ସଫଳ ଖେଳ ପ୍ରଦର୍ଶନ ପାଇଁ ଜିଲ୍ଲାପାଳ ସୂର୍ଯ୍ୟବଂଶୀ ମୟୂର ବିକାଶ, ଅତିରିକ୍ତ ଜିଲ୍ଲାପାଳ(ରାଜସ୍ୱ) ନିଲୁ ମହାପାତ୍ର, ଅତିରିକ୍ତ ଜିଲ୍ଲାପାଳ(ସାଧାରଣ) ପୀତାମ୍ବର ସାମଲ, ଉପଜିଲ୍ଲାପାଳ ରବୀନ୍ଦ୍ର କୁମାର ପ୍ରଧାନ, ଜିଲ୍ଲା କ୍ରୀଡ଼ା ଅଧିକାରୀ ଲୋକନାଥ ପାଣିଗ୍ରାହୀ ଉଭୟଦଳର କ୍ରୀଡ଼ାବିତମାନଙ୍କୁ ଅଭିନନ୍ଦନ ଓ ଶୁଭେଚ୍ଛା ଜଣାଇଛନ୍ତି।

ବାଘମାରି ପଞ୍ଚାୟତରୁ ‘ଘରେ ଘରେ ଶଙ୍ଖ’ କାର୍ଯ୍ୟକ୍ରମର ଶୁଭାରମ୍ଭ

ରାଜନଗର, ୨।୨(ସମିସ): ରାଜନଗର ବ୍ଲକର ବାଘମାରି ପଞ୍ଚାୟତରୁ ରାଜନଗର ବିଧାୟକ ଧ୍ରୁବ ସାହୁ ଘରେ ଘରେ ଶଙ୍ଖ କାର୍ଯ୍ୟକ୍ରମର ଶୁଭାରମ୍ଭ କରିଛନ୍ତି। ବିଧାୟକ ନିଜେ ଚାଲି ଚାଲି ଲୋକଙ୍କ ଘରକୁ ଯିବା ସହ ରାଜ୍ୟ ସରକାରଙ୍କ ଯୋଜନାର ସୁଫଳ ପାଇଛନ୍ତି ନା ନାହିଁ ସେମାନଙ୍କର

କଣ ଅସୁବିଧା ରହିଛି, ରାଜ୍ୟ ସରକାରଙ୍କ ଲୋକହିତକର ଯୋଜନା ରେ କେତେ ଖୁସି ଅଛନ୍ତି ବୁଝିବା ସହିତ ଘରର କବାଟ ଓ କାନ୍ଥରେ ଶଙ୍ଖ ଚିହ୍ନ ମାରିବା ସହ ମାରାଥନ ଶିଳାନ୍ୟାସ କରିଛନ୍ତି। ବାଘମାରି ଗ୍ରାମ ପଞ୍ଚାୟତର ରାଧାମାଳିପୁର ଗାଁରୁ ଘରେ ଘରେ ଶଙ୍ଖ କାର୍ଯ୍ୟକ୍ରମର ଶୁଭାରମ୍ଭ ବିଧାୟକ ଶ୍ରୀ ସାହୁଙ୍କ ଦ୍ୱାରା କରାଯାଇଛି। ବାଘମାରି ଠାରେ ପଞ୍ଚାୟତ ସମିତି ଉପାଧ୍ୟକ୍ଷ ଗଣେଶ ଚନ୍ଦ୍ର ଗୁଡିଆଙ୍କ ସଭାପତିତ୍ୱରେ ଅନୁଷ୍ଠିତ ସାଧାରଣ ସଭାରେ ବିଧାୟକ ଶ୍ରୀ ସାହୁ ମୁଖ୍ୟମନ୍ତ୍ରୀ ନବୀନ ପଟ୍ଟନାୟକଙ୍କ ଲୋକାଭିମୁଖୀ ଯୋଜନା ସମ୍ପର୍କରେ ସୂଚନା ପ୍ରଦାନ କରିବା ସହ ମୁଖ୍ୟମନ୍ତ୍ରୀଙ୍କ ରାଜନଗର ପ୍ରତି ଥିବା ଭଲପାଇବା ସମ୍ପର୍କରେ କହିଥିଲେ। ବାଘମାରି ପଞ୍ଚାୟତ ସହିତ ରଙ୍ଗଣୀ, କେରୁଆଁପାଳ, ତାଳଚୁଆ ପଞ୍ଚାୟତରେ ଘରେ ଘରେ ଶଙ୍ଖ କାର୍ଯ୍ୟକ୍ରମ ଅନୁଷ୍ଠିତ ହୋଇଯାଇଛି। ରାଜନଗର ବ୍ଲକ ବିଜେଡି ସଭାପତି ତଥା ଡେରା ସରପଞ୍ଚ ନିରଞ୍ଜନ ରାଉତ, ଜିଲ୍ଲା ପରିଷଦ ସଭ୍ୟ ଖୁକୁମିନା କୁଅଁର ବାଘମାରି ସରପଞ୍ଚ ଭବାନୀ ପାତ୍ର, ସମିତି ସଭ୍ୟ ମନୋରଞ୍ଜନ ମଣ୍ଡଳ, ନିର୍ବାଚନ ମଣ୍ଡଳୀ ସାମାଜିକ ଗଣମାଧ୍ୟମ ସଂଯୋଜକ ବିଜୟନାୟକ, ବରିଷ୍ଠ ନେତା ଲକ୍ଷ୍ମୀଧର ବାରିକ, ପ୍ରାକ୍ତନ ସରପଞ୍ଚ ମୁକ୍ତି କୁମାର ପାତ୍ର, ସପନ ପରିଡ଼ା, ଶ୍ରୀକାନ୍ତ କୁମାର ପ୍ରଧାନ, କେରୁଆପାଳ ସମିତି ସଭ୍ୟ ମଧୁସୂଦନ ପ୍ରଧାନ, କେରୁଆଁପାଳ ସରପଞ୍ଚ ଗାୟତ୍ରୀ ପରିଡ଼ା, ବରିଷ୍ଠ ନେତା ସୁକଦେବ ପ୍ରଧାନ, ମଣ୍ଟୁ ମାଇତି, ଯୁବନେତା ରାକେଶ ନାୟକ, ଦିଲ୍ଲୀପ ପଣ୍ଡା, ସୁରଜ ପୁହାଣ, ଜୟରାମ ସ୍ୱାଇଁ, ନିରାକାର ସ୍ୱାଇଁ, ବାସୁଦେବ ବାରିକ, ସରୋଜ କୁମାର ରାଉତ, ରାକେଶ କୁମାର ନାୟକ, ରଙ୍ଗଣୀ ସରପଞ୍ଚ ଲୋପାମୁଦ୍ରା ଜେନା, ସମିତି ସଭ୍ୟ ତପନ ସାହୁ, ତାଳଚୁଆ ପ୍ରାଥମିକ କୃଷି ସେବା ସମବାୟ ସମିତି ସଭାପତି ବଳରାମ ମଣ୍ଡଳ, କୁରୁଣ୍ଟି ସେବା ସମବାୟ ସମିତିର ସଭାପତି ଶ୍ରୀକାନ୍ତ କୁମାର ପ୍ରଧାନ, ତାଳଚୁଆ ସରପଞ୍ଚ ସ୍ୱର୍ଣ୍ଣଲତା ମଣ୍ଡଳ, ବରିଷ୍ଠ ନେତା ମଦନ ଦେବନାଥ, ଅମଳ କୁମାର ପ୍ରଧାନ, ଦେବ ଦୁଲ୍ଲାଲ ମଣ୍ଡଳ ପ୍ରମୁଖଙ୍କ ସହିତ ବିଜୁ ଜନତା ଦଳର କର୍ମୀ ମାନେ ସାମିଲ ହୋଇଥିଲେ।

ଡେରାବିଶ ପଞ୍ଚାୟତ ସମିତିର ଚତୁର୍ଥ ସାଧାରଣ ବୈଠକ

ଡେରାବିଶ, ୨।୨ (ସମିସ): ଡେରାବିଶ ପଞ୍ଚାୟତ ସମିତିର ଚତୁର୍ଥ ସାଧାରଣ ବୈଠକ ଆଜି ପଞ୍ଚାୟତ ସମିତି ସଭାଗୃହରେ ଅନୁଷ୍ଠିତ ହୋଇଯାଇଛି। ପଞ୍ଚାୟତ ସମିତି ଅଧ୍ୟକ୍ଷା ପ୍ରଭାତି ମଲିକଙ୍କ ଅଧ୍ୟକ୍ଷତାରେ ଅନୁଷ୍ଠିତ ଏହି ବୈଠକରେ ମୁଖ୍ୟ ଅତିଥି ଭାବେ ପାଟକୁରା ବିଧାୟିକା ସାବିତ୍ରୀ ଅଗ୍ରୱାଲାଙ୍କ ପ୍ରତିନିଧି ସଞ୍ଜୟ ଅଗ୍ରୱାଲ, ମୁଖ୍ୟବକ୍ତା ଭାବେ ଜିଲ୍ଲା ପରିଷଦ ଅଧ୍ୟକ୍ଷା ଗୀତାଞ

୧୨ ଦିନରେ ତୃତୀୟ ଘଟଣା

କୋଟାରେ ପୁଣି ବିଟେକ୍ ଛାତ୍ରଙ୍କ ଆତ୍ମହତ୍ୟା

କୋଟା, ୨।୨ (ଏଜେନ୍ସି): ରାଜସ୍ଥାନ କୋଟାରେ ଛାତ୍ରଛାତ୍ରୀଙ୍କ ଆତ୍ମହତ୍ୟା ମାମଲା ଥମିବାର ନା ଧରୁନି। କେତେ ଆଶା ନେଇ ସହରକୁ ଧାଇଁ ଆସୁଥିବା ଛାତ୍ରଛାତ୍ରୀଙ୍କ ପାଇଁ କୋଟା କାଳ ପାଲଟି ଯାଇଛି। ଗତ ୧୨ ଦିନରେ ତୃତୀୟ ଆତ୍ମହତ୍ୟା ମାମଲା ସାମ୍ନାକୁ ଆସିଛି। ଏବେ ୨୭ ବର୍ଷୀୟ ବିଟେକ ଛାତ୍ର ଫ୍ୟାନ୍‌ରେ ଦଉଡ଼ି ଦେଇ ଆତ୍ମହତ୍ୟା କରିଛନ୍ତି। ତାଙ୍କ ପ୍ରକୋଷ୍ଠ ବାହାରେ ରଖାଯାଇଥିବା ଟିଫିନରୁ ଏହି ଘଟଣା ସମ୍ପର୍କରେ ଜଣା ପଡ଼ି ଥିଲା। ତେବେ ଏ ପର୍ଯ୍ୟନ୍ତ ଆତ୍ମହତ୍ୟାର କାରଣ ଜଣାପଡ଼ି ନାହିଁ। ବିଜ୍ଞାନ ନଗର ଥାନାର ଏସଏଚ୍‌ଓ କୌଶଲ୍ୟାଙ୍କ ସୂଚନା ଅନୁଯାୟୀ ଛାତ୍ର ନୁର ଅହମ୍ମଦ ଉତ୍ତରପ୍ରଦେଶ ଗୋଣ୍ଡା ଜିଲ୍ଲା ବୀରପୁରର ବାସିନ୍ଦା ଥିଲେ। ସେ ବିଜ୍ଞାନନଗର ପିଜିରେ ରହି ପଢୁଥିଲେ। ପୁଲିସ ତାଙ୍କ ଝୁଲନ୍ତା ମୃତଦେହ ଉଦ୍ଧାର କରି ବ୍ୟବଚ୍ଛେଦ ପାଇଁ ପଠାଇ ଦେଇଛି। ୩୧ ତାରିଖରେ ସେ ଆତ୍ମହତ୍ୟା କରିଥିବା ସନ୍ଦେହ କରାଯାଉଛି। ସେ ଚେନ୍ନଇ ମହାବିଦ୍ୟାଳୟରେ ବିଟେକ ପାଇଁ ଚୟନ ହୋଇଥିଲେ। ଗତ ବର୍ଷ କୋଟାରେ ୨୬ ଛାତ୍ରଛାତ୍ରୀ ଆତ୍ମହତ୍ୟା କରିଥିଲେ।

ଜ୍ଞାନବାପି ତହଖାନାରେ ପୂଜା ବନ୍ଦକୁ ହାଇକୋର୍ଟଙ୍କ ନା

ବାରାଣସୀ, ୨।୨ (ଏଜେନ୍ସି): ଜ୍ଞାନବାପି ବ୍ୟାସ ତହଖାନାରେ ପୂଜାପାଠ ଉପରେ କଟକଣା ଲଗାଇବା ପାଇଁ ଆହ୍ଲାବାଦ ହାଇକୋର୍ଟ ଶୁକ୍ରବାର ମନା କରିଦେଇଛନ୍ତି। ମୁସଲିମ ପକ୍ଷର ଆବେଦନ ଉପରେ ଶୁଣାଣି କରି ଆଇନ ବ୍ୟବସ୍ଥା ବଜାୟ ରଖିବା ପାଇଁ କୋର୍ଟ ଏଜିଙ୍କୁ ନିର୍ଦ୍ଦେଶ ଦେଇଛନ୍ତି। ୬ ତାରିଖରେ ମାମଲାର ପରବର୍ତ୍ତୀ ଶୁଣାଣି ହେବ। ଏହା ପୂର୍ବରୁ ଗୁରୁବାର ଏହି ମାମଲାରେ ତୁରନ୍ତ ଶୁଣାଣି କରିବାକୁ ସୁପ୍ରିମକୋର୍ଟ ମନା କରିଦେଇଥିଲେ ଏବଂ ଓକିଲଙ୍କୁ ହାଇକୋର୍ଟ ଯିବାକୁ ପରାମର୍ଶ ଦେଇଥିଲେ। ଆଜି ହାଇକୋର୍ଟରେ ଉଭୟ ପକ୍ଷ ମଧ୍ୟରେ ବିତର୍କ ହୋଇଥିଲା। ଏହା ପରେ ଖଣ୍ଡପୀଠ ରାଜ୍ୟ ସରକାରଙ୍କୁ ସ୍ଥିତି ଉପରେ ସୂଚନା ମାଗିଥିଲେ। ଏହା ପୂର୍ବରୁ ମୁସଲିମ ପକ୍ଷର ଅଞ୍ଜୁମନ କମିଟି ଜୁମାରେ ବାରାଣସୀ ବନ୍ଦ ଆହ୍ୱାନ ଦେଇଥିଲା। ମସ୍‌ଜିଦରେ ଏକାଠି ହେବା ପାଇଁ ମୁସଲମାନଙ୍କୁ ଆହ୍ୱାନ ଦେଇଥିଲା। ତେଣୁ ଆଜି ପ୍ରାୟ୧୭୦୦ ମୁସଲମାନ ନମାଜ ପାଇଁ ଜ୍ଞାନବାପି ପହଞ୍ଚି ଥିଲେ।

ଝାଡ଼ଖଣ୍ଡ ମୁଖ୍ୟମନ୍ତ୍ରୀ ଭାବେ ଶପଥନେଲେ ଚମ୍ପାଇ ସୋରେନ

ଜେଏମ୍‌ଏମ୍‌ରେ ବିଦ୍ରୋହ; ବିଧାୟକଙ୍କ ଇସ୍ତଫା ଘୋଷଣା

ରାଞ୍ଚି, ୨।୨ (ଏଜେନ୍ସି)

ହେମନ୍ତ ସୋରେନଙ୍କ ଗିରଫର ଦୁଇ ଦିନ ପରେ ଶୁକ୍ରବାର ଦ୍ୱିପହରେ ଚମ୍ପାଇ ସୋରେନ ଝାଡ଼ଖଣ୍ଡର ଦ୍ୱାଦଶ ମୁଖ୍ୟମନ୍ତ୍ରୀ ଭାବେ ଶପଥ ନେଇଛନ୍ତି। ରାଜ୍ୟପାଳ ସିପି ରାଧାକୃଷ୍ଣନ ତାଙ୍କୁ ପଦ ଏବଂ ଗୋପନୀୟତାର ଶପଥ ପାଠ କରାଇଛନ୍ତି।

ହାଇଦରାବାଦରେ ପହଞ୍ଚିଲେ ମହାମେଣ୍ଟର ୩୭ ବିଧାୟକ

୫ ତାରିଖରେ ବହୁମତ ସାବ୍ୟସ୍ତ କରିବେ ନୂଆ ସରକାର

ସୋରେନଙ୍କ ଆବେଦନ ସୁପ୍ରିମକୋର୍ଟରେ ଖାରଜ

ଜଣଙ୍କୁ ଅନୁମତି ଦେଲେ ସମସ୍ତଙ୍କୁ ଦେବାକୁ ପଡ଼ିବ

ଚମ୍ପାଇଙ୍କ ସହିତ କଂଗ୍ରେସର ଆଲମଗିରି ଆଲମ ଏବଂ ଆରଜେଡିର ସତ୍ୟାନନ୍ଦ ଭୋକ୍ତା ମନ୍ତ୍ରୀ ଭାବେ ଶପଥ ଗ୍ରହଣ କରିଛନ୍ତି। ଶପଥ ଗ୍ରହଣ ପରେ ମୁଖ୍ୟମନ୍ତ୍ରୀ ପ୍ରାୟ ୨୦ ମିନିଟ ପର୍ଯ୍ୟନ୍ତ ପ୍ରଥମ କ୍ୟାବିନେଟ ବୈଠକ କରିଥିଲେ। ଏଥିରେ ତିନୋଟି ନିଷ୍ପତ୍ତି ନିଆଯାଇଥିଲା। ୫ଏବଂ ୬ ତାରିଖରେ ବିଧାନସଭାର ସ୍ୱତନ୍ତ୍ର ଅଧିବେଶନ ଡକାଇବାକୁ ମଞ୍ଜୁରି ଦିଆଯାଇଥିଲା। ପ୍ରଥମ ଦିନରେ ନୂଆ ସରକାର ବହୁମତ ସାବ୍ୟସ୍ତ କରିବେ। ବୈଠକ ଶେଷ ହେବା ପରେ ଘୋଡ଼ା ବେପାରରୁ ବଞ୍ଚାଇବା ପାଇଁ ଝାଡ଼ଖଣ୍ଡ ମୁକ୍ତି ମୋର୍ଚ୍ଚା (ଜେଏମଏମ), କଂଗ୍ରେସ ଏବଂ ଆରଜେଡି ମହାମେଣ୍ଟର ୩୭ ବିଧାୟକଙ୍କୁ ରାଞ୍ଚିରୁ ଏକ ଚାଟାର୍ଡ ବିମାନରେ ହାଇଦରାବାଦ ପଠାଇ ଦିଆଯାଇଛି। ଏମାନେ ଲିଓନିଆ ରିସୋର୍ଟରେ ରହିଛନ୍ତି।

ଏହା ମଧ୍ୟରେ ସୋରେନଙ୍କ ଦଳ ଜେଏମ୍‌ଏମ୍‌ରେ ବିଦ୍ରୋହ ଆରମ୍ଭ ହୋଇଯାଇଛି। ସାହିବଗଞ୍ଜ ଜିଲ୍ଲା ବୋରିଓ ବିଧାୟକ ଲୋବିନ ହେମ୍ବ୍ରମ୍ ଦଳ ଛାଡ଼ିବାକୁ ଘୋଷଣା କରିଛନ୍ତି। ବିସୁନପୁରର ଜେଏମଏମ ବିଧାୟକ ଚମରା ଲିଣ୍ଡା ମଧ୍ୟ ଅସନ୍ତୁଷ୍ଟ ଥିବା କୁହାଯାଉଛି। ଅନ୍ୟପକ୍ଷରେ ଜମି ଦୁର୍ନୀତି ମାଲାରେ ପୂର୍ବତନ ମୁଖ୍ୟମନ୍ତ୍ରୀ ହେମନ୍ତ ସୋରେନଙ୍କୁ ସୁପ୍ରିମକୋର୍ଟରୁ ବଡ଼ ଝଟକା ଲାଗିଛି। ଗିରଫ ବିରୋଧରେ ଦାଏର ଆବେଦନର ଶୁଣାଣି କରିବାକୁ କୋର୍ଟ ମନା କରିଦେଇଛନ୍ତି। ତାଙ୍କୁ ହାଇକୋର୍ଟ ଯିବାକୁ ପରାମର୍ଶ ଦେଇଛନ୍ତି। ଜଣେ ବ୍ୟକ୍ତିଙ୍କୁ ଅନୁମତି ଦେଲେ ସମସ୍ତଙ୍କୁ ଦେବାକୁ ପଡ଼ିବ ବୋଲି ସର୍ବୋଚ୍ଚ ନ୍ୟାୟାଳୟ କହିଛନ୍ତି।

ରାଜସ୍ଥାନରୁ ରାଜ୍ୟସଭା ଯିବେ ସୋନିଆ!

ନୂଆଦିଲ୍ଲୀ, ୨।୨ (ଏଜେନ୍ସି): ରାଜସ୍ଥାନର ତିନି ରାଜ୍ୟସଭା ଆସନରେ ନିର୍ବାଚନ ହେବାକୁ ଯାଉଛି। ଏଥିପାଇଁ ବିଜେପି ଏବଂ କଂଗ୍ରେସ ଜୋରସୋରରେ ପ୍ରସ୍ତୁତି ଚଳାଇଛନ୍ତି। ତେବେ ଏହା ମଧ୍ୟରେ କଂଗ୍ରେସ ପ୍ରାର୍ଥୀଙ୍କୁ ନେଇ ଚର୍ଚ୍ଚା ଜୋର ଧରିଛି। ରାଜସ୍ଥାନରୁ କଂଗ୍ରେସର ପୂର୍ବତନ ଅଧ୍ୟକ୍ଷା ସୋନିଆ ଗାନ୍ଧୀଙ୍କ ରାଜ୍ୟସଭା ଯାଇପାରନ୍ତି। ତାଙ୍କୁ ପ୍ରାର୍ଥୀ କରିବାକୁ ଦଳ ଯୋଜନା କରୁଥିବା ସୂଚନା ମିଳିଛି। ଏପରି ହେଲେ ପ୍ରିୟଙ୍କା ଗାନ୍ଧୀ ଭଦ୍ରା ରାୟବରେଲିରୁ ଲୋକସଭା ନିର୍ବାଚନ ଲଢ଼ିବେ। ରାଜସ୍ଥାନରୁ ରାଜ୍ୟସଭାକୁ ଯାଇଥିବା ପୂର୍ବତନ ପ୍ରଧାନମନ୍ତ୍ରୀ ଡ. ମନମୋହନ ସିଂହ (୯୨)ଙ୍କ ମଧ୍ୟ କାର୍ଯ୍ୟକାଳ ଶେଷ ହେଉଛି। କିନ୍ତୁ ସ୍ୱାସ୍ଥ୍ୟଗତ ସମସ୍ୟା ଯୋଗୁଁ ସେ ଆଉ ପ୍ରାର୍ଥୀ ହେବାକୁ ଚାହୁଁ ନାହାନ୍ତି।

ପୁନମ ପାଣ୍ଡେଙ୍କ ପରଲୋକ !

ମୁମ୍ବାଇ, ୨।୨ (ଏଜେନ୍ସି): ବଲିଉଡରୁ ବିଚଳିତ କରିବା ଭଳି ଏକ ଖବର ଆସିଛି। ଅଭିନେତ୍ରୀ ପୁନମ ପାଣ୍ଡେଙ୍କ ପରଲୋକ ହୋଇଛି। ସର୍ଭାଇକାଲ କ୍ୟାନ୍‌ସର (ଗର୍ଭାଶୟକର୍କଟ)ରେ ପୀଡ଼ିତ ହୋଇ ସେ ଶୁକ୍ରବାର ସକାଳେ ଶେଷ ନିଶ୍ୱାସ ତ୍ୟାଗ କରିଛନ୍ତି। ଅଭିନେତ୍ରୀଙ୍କ ଇନ୍‌ଷ୍ଟାଗ୍ରାମ ଆକାଉଣ୍ଟରେ ଏକ ପୋଷ୍ଟ ସେୟାର କରି ଏହି ସୂଚନା ଦିଆଯାଇଛି। କିଛି ଦିନ ତଳେ ତାଙ୍କର ଏହି ରୋଗ ବିଷୟରେ ଜଣା ପଡ଼ିଥିଲା। ସେତେବେଳକୁ ଏହା ଅନ୍ତିମ ପର୍ଯ୍ୟାୟରେ ପହଞ୍ଚି ଯାଇଥିଲା। ତେବେ ପୁନମଙ୍କ ଭଉଣୀ କିମ୍ବା ତାଙ୍କ ପରିବାର ସଦସ୍ୟଙ୍କ ପକ୍ଷରୁ ଏ ନେଇ କୌଣସି ସ୍ୱୀକୃତି ଦିଆଯାଇ ନାହିଁ। ଇନଷ୍ଟାଗ୍ରାମ ପୋଷ୍ଟ କରିଥିବା ବ୍ୟକ୍ତି ବିଷୟରେ କିଛି ସୂଚନା ମିଳିନାହିଁ। ସେ ଦେଇଥିବା ନଂ ମଧ୍ୟ ଜାଲ୍ ବୋଲି ଜଣାପଡ଼ିଛି। ଅଭିନେତ୍ରୀଙ୍କ ମୃତ୍ୟୁକୁ ନେଇ ଏବେ ବି ସଂଶୟ ଜାରି ରହିଛି। ପୁନମଙ୍କ ଡ୍ରାଇଭର ଏବଂ ବଡିଗାର୍ଡଙ୍କ ପାଖରେ ଏ ନେଇ କୌଣସି ସୂଚନା ନାହିଁ। ବନ୍ଧୁ, ପରିବାରବର୍ଗ, ଚାକର ଆଦିଙ୍କ ପାଖରେ ପୁନମଙ୍କ ରୋଗ କିମ୍ବା ମୃତ୍ୟୁ ବିଷୟରେ କୌଣସି ସୂଚନା ନାହିଁ। ଏବେ ପୁନମ ଉତ୍ତରପ୍ରଦେଶ କାନପୁରରେ ରହୁଥିଲେ। ତେବେ ଆଜିର ଦିନରେ ପୁନମ ପାଣ୍ଡେ ନାମର କୌଣସି ମହିଳା କାନପୁରରେ ପ୍ରାଣ ହରାଇ ଥିବାର ସୂଚନା ନାହିଁ।

ରାଜନୀତିରେ ଅଭିନେତା ବିଜୟ

ଚେନ୍ନଇ, ୨।୨ (ଏଜେନ୍ସି): ତାମିଲ ସୁପରଷ୍ଟାର ଥଲାପତି ବିଜୟ ରାଜନୀତିରେ ପ୍ରବେଶ କରିଛନ୍ତି। ଲୋକସଭା ନିର୍ବାଚନ ପୂର୍ବରୁ ସେ ରାଜନୈତିକ ଦଳ ଗଢ଼ିଛନ୍ତି। ଏହାର ନାମ 'ତମିଝଗା ଭେତ୍ରି କଡ଼ଗମ' ଅର୍ଥାତ୍ ତାମିଲନାଡୁ ବିଜୟ ପାର୍ଟି ରଖିଛନ୍ତି। ବିଜୟଙ୍କ ଦଳ ଆସନ୍ତା ଲୋକସଭା ନିର୍ବାଚନ ଲଢ଼ିବ ନାହିଁ। ଏହି ନିର୍ବାଚନରେ ଦଳ କାହାକୁ ମଧ୍ୟ ସମର୍ଥନ ଦେବ ନାହିଁ। ଦଳର ଏକ ବୈଠକରେ ଏହି ନିଷ୍ପତ୍ତି ନିଆଯାଇଛି ବୋଲି ବିଜୟ କହିଛନ୍ତି। ସେ ଚଳଚ୍ଚିତ୍ରରେ କାର୍ଯ୍ୟ ଜାରି ରଖିବେ ଏବଂ ଲୋକଙ୍କ ସେବା କରିବେ ବୋଲି ଉଲ୍ଲେଖ କରିଛନ୍ତି। ଏ ପର୍ଯ୍ୟନ୍ତ ବିଜୟ ୬୫ରୁ ଅଧିକ ଚଳଚ୍ଚିତ୍ରରେ କାମ କଲେଣି। ଏହା ମଧ୍ୟରେ ଅଧିକାଂଶ ସୁପରହିଟ୍ ଫିଲ୍ମ ସାମିଲ ରହିଛି। ମାଷ୍ଟର, ଥେରି ଭଳି ଚଳଚ୍ଚିତ୍ର ବକ୍ସ ଅଫିସରେ ରେକର୍ଡ ଆୟ କରିଛି। ବିଜୟଙ୍କ ବାର୍ଷିକ ଆୟ ୪୨୦ କୋଟି ଟଙ୍କା ରହିଛି। ସର୍ବାଧିକ ପାଉଣା ନେଉଥିବା ଅଭିନେତାଙ୍କ ମଧ୍ୟରେ ବିଜୟ ସାମିଲ ଅଛନ୍ତି। ସେ 'ଥଲାପତି ୬୫' ପାଇଁ ୧୦୦ କୋଟି ଟଙ୍କା ନେଇଛନ୍ତି। ଏହି ମାମଲାରେ ସେ ରଜନୀକାନ୍ତଙ୍କୁ ମଧ୍ୟ ପଛରେ ପକାଇ ଦେଇଛନ୍ତି। ତେବେ ରାଜନୀତିରେ ସେ ରଜନୀକାନ୍ତଙ୍କ ଭଳି ଫ୍ଲପ୍ ହେବେ ନା ରେକର୍ଡ କରିବେ ତାହା ଦେଖିବା ବାକି ରହିଲା।

ବ୍ୟୟ ବହନ କରିବେ କେନ୍ଦ୍ର-ରାଜ୍ୟ

ପ୍ରତି ଜିଲ୍ଲାରେ ହେବ ମେଡିକାଲ କଲେଜ

ନୂଆଦିଲ୍ଲୀ, ୨।୨ (ଏଜେନ୍ସି)

ନୂଆ ମେଡିକାଲ କଲେଜ ପ୍ରତିଷ୍ଠା ପାଇଁ ଏକ ବିଶେଷଜ୍ଞ କମିଟି ଗଠନ କରାଯିବ ବୋଲି ବଜେଟରେ ଘୋଷଣା କରାଯାଇଛି। କେନ୍ଦ୍ର ସ୍ୱାସ୍ଥ୍ୟମନ୍ତ୍ରାଳୟ ସୂତ୍ରରୁ ମିଳିଥିବା ସୂଚନା ଅନୁଯାୟୀ ଗତ ବର୍ଷ ସରକାର ୧୫୭ ନୂଆ ମେଡିକାଲ କଲେଜ ଘୋଷଣା କରିଥିଲେ। ଏଥିରେ ମହାରାଷ୍ଟ୍ରର୨, ହିମାଚଳ ପ୍ରଦେଶର ୩ ଏବଂ ଉତ୍ତରପ୍ରଦେଶର ୨୭ ମେଡିକାଲ କଲେଜ ସାମିଲ ଥିଲା। ପ୍ରତ୍ୟେକ ଜିଲ୍ଲାରେ ମେଡିକାଲ କଲେଜ ପ୍ରତିଷ୍ଠା କରିବାର ଏହା ଏକ ପାଇଲଟ ପ୍ରକଳ୍ପ। ଏହି ଆଧାରରେ ଦେଶର ସବୁ ଜିଲ୍ଲାରେ ମେଡିକାଲ କଲେଜ ଆରମ୍ଭ କରାଯିବ। ସୂଚନା ଅନୁଯାୟୀ ଆସନ୍ତା ଲୋକସଭା ନିର୍ବାଚନ ପୂର୍ବରୁ ସ୍ୱାସ୍ଥ୍ୟ ମନ୍ତ୍ରାଳୟ ଏବଂ ଜାତୀୟ ମେଡିକାଲ କମିଶନ (ଏନଏମସି) ଏହି ବିଶେଷଜ୍ଞ କମିଟି ଗଠନ କରିବେ। ଏଥିରେ ମୋଟ ୧୨ ଜଣ ସଦସ୍ୟ ରହିବେ। ଏମାନଙ୍କ ମଧ୍ୟରେ ୬ ଜଣ ଅବସରପ୍ରାପ୍ତ ବିଶେଷଜ୍ଞ ସାମିଲ ହେବେ। ଏହି କମିଟି ଏକ ଜିଲ୍ଲା-ଏକ ହସ୍ପିଟାଲକୁ ନେଇ ମଧ୍ୟ ସୁପାରିସ କରିବ। କାରଣ ଏବେ ଦେଶର ଏଭଳି ୧୭ଟି ରାଜ୍ୟ ଅଛନ୍ତି ଯେଉଁଠି ପ୍ରତି ଜିଲ୍ଲାରେ ଗୋଟିଏ ଲେଖାଏଁ ଜିଲ୍ଲା ହସ୍ପିଟାଲ ନାହିଁ। ମନ୍ତ୍ରାଳୟର ଜଣେ ବରିଷ୍ଠ ଅଧିକାରୀଙ୍କ ସୂଚନା ଅନୁଯାୟୀ ୨ ପ୍ରକାରର ମେଡିକାଲ କଲେଜ ପ୍ରତିଷ୍ଠା କରିବାକୁ ଯୋଜନା କରାଯାଇଛି। ଗୋଟିଏରେ କେନ୍ଦ୍ର ୬୦ ପ୍ରତିଶତ ଏବଂ ରାଜ୍ୟ ୪୦ ପ୍ରତିଶତ ଖର୍ଚ୍ଚ ବହନ କରିବ। ଅନ୍ୟଟିରେ ବିଭିନ୍ନ ବିଭାଗର ହସ୍ପିଟାଲର ମୌଳିକ ଭିତ୍ତିଭୂମିକୁ ବ୍ୟବହାର କରି ମେଡିକାଲ କଲେଜ ଖୋଲାଯିବ।

ଆତଙ୍କବାଦୀ ନିଜ୍ଜର ଘନିଷ୍ଠଙ୍କ ଘରେ ଗୁଳିମାଡ଼

ଓଟାୱା, ୨।୨ (ଏଜେନ୍ସି): କାନାଡ଼ାରେ ହତ୍ୟାର ଶିକାର ହୋଇଥିବା ଖଲିସ୍ତାନୀ ଆତଙ୍କବାଦୀ ହରଦୀପ ସିଂହ ନିଜ୍ଜରର ଘନିଷ୍ଠ ସିମରନଜିତ ସିଂହ ଘର ଉପରେ ଗୁରୁବାର ଗୁଳିମାଡ଼ ହୋଇଛି। ତେବେ ଏଥିରେ କେହି ମୃତାହତ ହୋଇନାହାନ୍ତି। ରୟାଲ

କାନାଡିଆନ ମାଉଣ୍ଟେଡ ପୁଲିସ (ଆର୍‌ସିଏମପି) ଏହି ମାମଲାର ତଦନ୍ତ କରୁଛି। ମାତ୍ର ପୁଲିସ ବିବୃତ୍ତିରେ କାହାର ନାମ ନେଇନାହିଁ। ସ୍ଥାନୀୟ ଗଣମାଧ୍ୟମ ପକ୍ଷରୁ ଏହି ସୂଚନା ଦିଆଯାଇଛି। ତେବେ ଏହି ଆକ୍ରମଣ ପଛରେ ଭାରତର ହାତ ରହିଛି ବୋଲି ଖଲିସ୍ତାନୀ ଗୋଷ୍ଠୀ ଅଭିଯୋଗ କରିଛନ୍ତି। କାରଣ କିଛି ଦିନ ତଳେ ଭାରତର ବାଣିଜ୍ୟିକ ଦୂତାବାସ ବାହାରେ ହୋଇଥିବା ବିକ୍ଷୋଭ ପ୍ରଦର୍ଶନର ନେତୃତ୍ୱ ସିମରନଜିତ ନେଇଥିଲା। ଏହି ଆତଙ୍କବାଦୀ ଭାରତ ବିରୋଧୀ କାର୍ଯ୍ୟକଳାପରେ ମଧ୍ୟ ଲିପ୍ତ ରହିଥିଲା।

'ଶେଷ ହୋଇଯାଇଛି 'ଇଣ୍ଡିଆ' ମେଣ୍ଟ'

ମୁମ୍ବାଇ, ୨।୨ (ଏଜେନ୍ସି): ଆସନ ବୁଝାମଣାକୁ ନେଇ ଶୁକ୍ରବାର ମୁମ୍ବାଇରେ ମହା ବିକାଶ ଅଘାଡ଼ି (ଏମ୍‌ଭିଏ)ର ଦ୍ୱିତୀୟ ବୈଠକ ବସିଛି। ଏଥିରେ ବଞ୍ଚିତ ବହୁଜନ ଅଘାଡ଼ିର ଅଧ୍ୟକ୍ଷ ତଥା ଡ. ବିଆର ଆମ୍ବେଦକରଙ୍କ ନାତି ପ୍ରକାଶ ଆମ୍ବେଦକର ସାମିଲ ହୋଇଛନ୍ତି। ବୈଠକ ଶେଷ ହେବା ପରେ ଉଦ୍ଧବ ଗୋଷ୍ଠୀର ସଞ୍ଜୟ ରାଉତ ଏବଂ ମହାରାଷ୍ଟ୍ର କଂଗ୍ରେସ ଅଧ୍ୟକ୍ଷଙ୍କ ସାମ୍ନାରେ ବିରୋଧୀ ମେଣ୍ଟ 'ଇଣ୍ଡିଆ'କୁ ସମାଲୋଚନା କରିଛନ୍ତି। ଏହି ମେଣ୍ଟ ଶେଷ ହୋଇଗଲାଣି ବୋଲି କହିଛନ୍ତି। ରାଷ୍ଟ୍ରୀୟସ୍ତରରେ କୌଣସି ଇଣ୍ଡିଆ ନାହିଁ। ନୀତୀଶ କୁମାର, ଆପ୍, ମମତା ବାନାର୍ଜୀ ଅଲଗା ହୋଇ ଯାଇଛନ୍ତି।

'୪୦ ଆସନ ଜିତିପାରିବନି କଂଗ୍ରେସ'

କୋଲକାତା, ୨।୨ (ଏଜେନ୍ସି): ଲୋକସଭା ନିର୍ବାଚନ ପୂର୍ବରୁ ପଶ୍ଚିମବଙ୍ଗ ମୁଖ୍ୟମନ୍ତ୍ରୀ ମମତା ବାନାର୍ଜୀ ଶୁକ୍ରବାର ମୁର୍ଶିଦାବାଦରେ ଏକ ଜନସଭାକୁ ସମ୍ବୋଧନ କରି କଂଗ୍ରେସ ଉପରେ ବର୍ଷିଛନ୍ତି। କଂଗ୍ରେସ ଦଳ କେଉଁ କଥାକୁ ନେଇ ଏତେ ଅହଙ୍କାର କରୁଛି ତାହା ବୁଝାପଡୁ ନାହିଁ। ଏହି ଦଳରେ ଲୋକସଭା ନିର୍ବାଚନରେ ୩୦୦ରୁ ୪୦ ଆସନ ଜିତିପାରିବ ନାହିଁ। କଂଗ୍ରେସ ପୂର୍ବରୁ ଯେଉଁଠି ଜିତୁ ଥିଲା ଏବେ ସେଇଠି ହାରିବାରେ ଲାଗିଛି। ଯଦି ଏହି ଦଳର ସାହସ ଅଛି ତେବେ ବନାରସ ଏବଂ ପ୍ରୟାଗରାଜରେ ବିଜେପିକୁ ହରାଇ ଦେଖାଉ। କଂଗ୍ରେସର 'ଭାରତ ଯୋଡ଼ୋ ନ୍ୟାୟ ଯାତ୍ରା' ରାଜ୍ୟକୁ ଆସିଥିଲା। କିନ୍ତୁ ବିରୋଧୀ 'ଇଣ୍ଡିଆ' ମେଣ୍ଟରେ ଥାଇ ବି ଏ ବିଷୟରେ ତାଙ୍କୁ କୌଣସି ସୂଚନା ଦିଆଯାଇ ନ ଥିଲା।

ଇଡିରେ ହାଜର ହେଲେନି କେଜ୍ରିୱାଲ

ନୂଆଦିଲ୍ଲୀ, ୨।୨ (ଏଜେନ୍ସି)

ଦିଲ୍ଲୀ ଶୁକ୍ରବାର ଆମ୍ ଆଦମୀ ପାର୍ଟି (ଆପ୍) ଏବଂ ବିଜେପି କର୍ମୀ ପରସ୍ପର ବିରୋଧରେ ବିକ୍ଷୋଭ ପ୍ରଦର୍ଶନ କରିଛନ୍ତି। ଚଣ୍ଡିଗଡ଼ ମେୟର ନିର୍ବାଚନରେ ଜାଲିଆତି କରିଥିବା ଅଭିଯୋଗରେ ଆପ୍ ବିଜେପି କାର୍ଯ୍ୟାଳୟ ଘେରଉ କରିବାକୁ ପ୍ରୟାସ କରିଛି। ସେହିପରି ବିଜେପି କର୍ମୀ ମଦ ଦୁର୍ନୀତି ମାମଲାକୁ ନେଇ ଆପ୍ କାର୍ଯ୍ୟାଳୟ ଆଗରେ ପ୍ରଦର୍ଶନ କରିଛନ୍ତି। ଇଡି ଏହି ମାମଲାରେ କେଜ୍ରିୱାଲଙ୍କୁ ୫ ସମନ ଜାରି କରିଥିଲା। କିନ୍ତୁ ଆଜି ସେ ଏଜେନ୍ସି ନିକଟରେ ହାଜର ହୋଇ ନ ଥିଲେ। ପଞ୍ଜାବ ମୁଖ୍ୟମନ୍ତ୍ରୀ ଭଗୱନ୍ତ ମାନ ଏବଂ ହରିୟାଣା ନେତାଙ୍କ ସହ ମିଶି କେଜ୍ରିୱାଲ ବିଜେପି ବିରୋଧରେ ପ୍ରଦର୍ଶନ କରିଥିଲେ। ସେ କହିଥିଲେ ଯେ ଚଣ୍ଡିଗଡ ମେୟର ଭଳି ଛୋଟ ନିର୍ବାଚନରେ ବିଜେପି ଜାଲିଆତି କରୁଛି। ଏହି ଦଳ ଲୋକସଭା ନିର୍ବାଚନରେ କ'ଣ କରିବ ତାହା ଜଣାନାହିଁ। ଏହି ଦଳ କ୍ଷମତା ପାଇଁ ଦେଶକୁ ବିକ୍ରି କରିଦେବ। ବିଜେପି ପାପର କଳସ ଭର୍ତ୍ତି ହୋଇଗଲାଣି ବୋଲି ଚଣ୍ଡିଗଡ଼ ନିର୍ବାଚନରୁ ଦେଖିବାକୁ ମିଳିଛି। ପାପର କଳସ ଭର୍ତ୍ତି ହୋଇଗଲେ ପ୍ରକୃତି ଝାଡୁ ଚଲାଇବା ଆରମ୍ଭ କରିଥାଏ। ସେହିପରି ଦିଲ୍ଲୀରେ ପ୍ରଦର୍ଶନକୁ ନେଇ ପୁଲିସ ଆପ୍‌ର ୧୫୦ ଏବଂ ବିଜେପିର ୬୦ କର୍ମୀଙ୍କୁ ଗିରଫ କରିଛି। ଏହା ମଧ୍ୟରେ ଦିଲ୍ଲୀ ପୁଲିସର କ୍ରାଇମବ୍ରାଞ୍ଚ ଶୁକ୍ରବାର କେଜ୍ରିୱାଲଙ୍କ ଘରେ ପହଞ୍ଚିଛି। ଆପ୍ ବିଧାୟକଙ୍କ କିଣାବିକା ମାମଲାରେ ନୋଟିସ ଦେବା ପାଇଁ କ୍ରାଇମବ୍ରାଞ୍ଚ ଏସିପି ତାଙ୍କ ଘରେ ପହଞ୍ଚିଛନ୍ତି।

ଅନ୍ୟପକ୍ଷରେ ପଶ୍ଚିମବଙ୍ଗ ମୁଖ୍ୟମନ୍ତ୍ରୀ ମମତା ବାନାର୍ଜୀ କୋଲକାତାରେ କେନ୍ଦ୍ର ବିରୋଧରେ ବିକ୍ଷୋଭ ପ୍ରଦର୍ଶନ କରିଛନ୍ତି। କେନ୍ଦ୍ର ସାମାଜିକ କଲ୍ୟାଣ ପାଣ୍ଠି ଦେଉନାହିଁ ବୋଲି ଦିଦି ଅଭିଯୋଗ କରିଛନ୍ତି। କେନ୍ଦ୍ର ୭ ହଜାର କୋଟି ଟଙ୍କା ବାକି ରଖିଥିବା ଦାବି କରାଯାଉଛି।

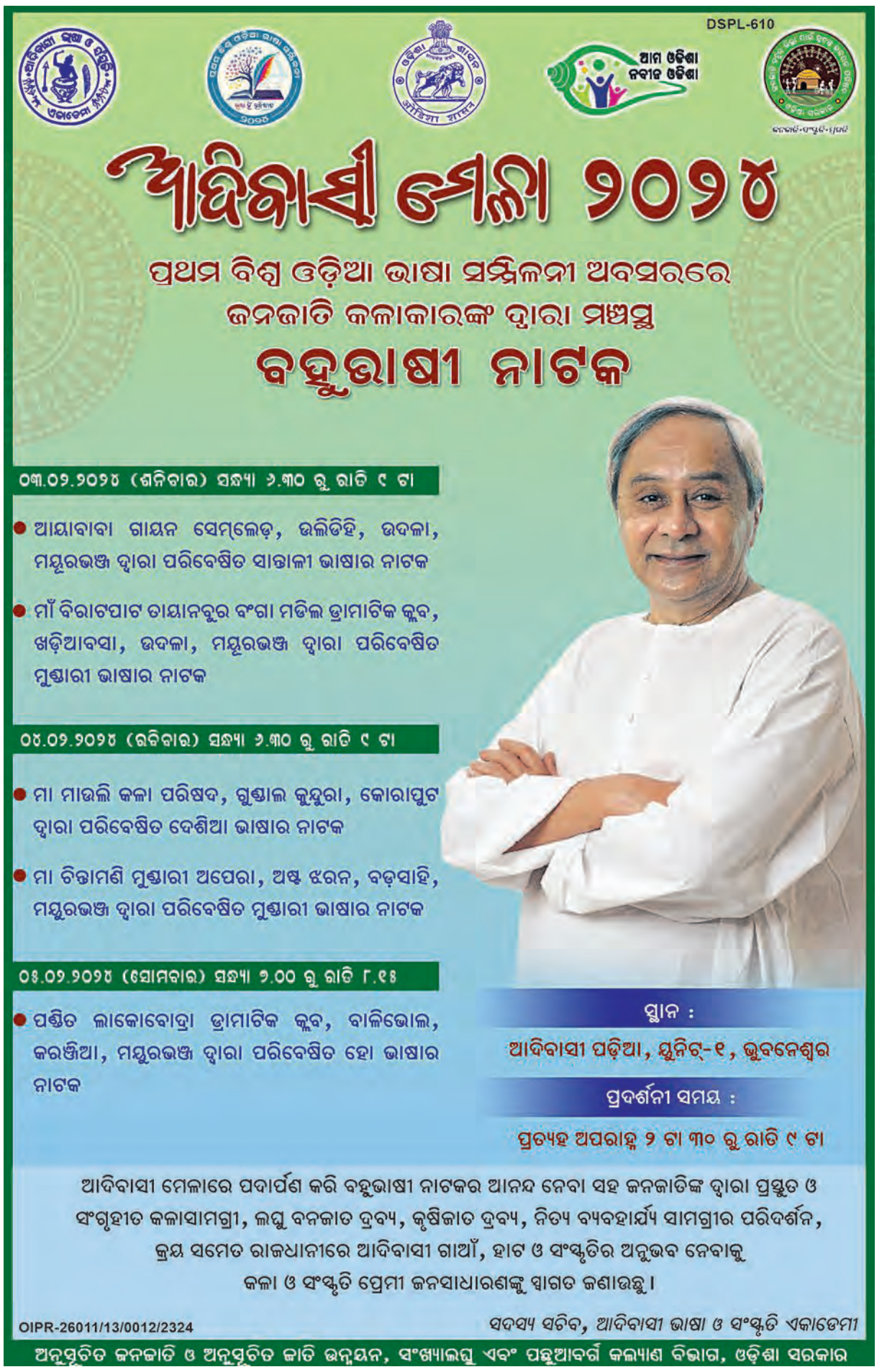
DSPL-610
ଆମ ଓଡ଼ିଶା ନବୀନ ଓଡ଼ିଶା
ଆଦିବାସୀ ମେଳା ୨୦୨୫
ପ୍ରଥମ ବିଶ୍ୱ ଓଡ଼ିଆ ଭାଷା ସମ୍ମିଳନୀ ଅବସରରେ
ଜନଜାତି କଳାକାରଙ୍କ ଦ୍ୱାରା ମଞ୍ଚସ୍ଥ
ବହୁଭାଷୀ ନାଟକ
୦୩.୦୨.୨୦୨୫ (ଶନିବାର) ସନ୍ଧ୍ୟା ୬.୩୦ ରୁ ରାତି ୯ ଟା
● ଆୟାବାବା ଗାୟନ ସେମ୍‌ଲେଡ଼, ଉଲିଡିହି, ଉଦଳା, ମୟୂରଭଞ୍ଜ ଦ୍ୱାରା ପରିବେଷିତ ସାନ୍ତାଳୀ ଭାଷାର ନାଟକ
● ମାଁ ବିରାଟପାଟ ତାୟାନବୁର ବଂଗା ମଡିଲ ଡ୍ରାମାଟିକ କ୍ଲବ, ଖଡ଼ିଆବସା, ଉଦଳା, ମୟୂରଭଞ୍ଜ ଦ୍ୱାରା ପରିବେଷିତ ମୁଣ୍ଡାରୀ ଭାଷାର ନାଟକ
୦୪.

ଶ୍ୟାମକୁ ଜୁହାର ତା'ର ପ୍ରେମକୁ ଜୁହାର ମା... / ସେ କରୁ ଗୋ ସେ ପାରତି ତା' ଦେହ ଲୁହାର।
ଶୁଣିଛି ପ୍ରସଙ୍ଗରେ ଚନ୍ଦ୍ରାବଳୀର ସଙ୍ଗରେ / ନାଗରା ବାଜୁଛି ବ୍ରଜ ଯାକରେ ଯାହାର...
-ବୈଷ୍ଣବକବି ଗୋପାଳକୃଷ୍ଣ ପଟ୍ଟନାୟକ

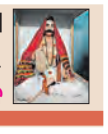

ସକାଳ
THE SAKALA

ଅନ୍ତରୀଣ ରେଳ ବଜେଟ୍‌ରେ ଓଡ଼ିଶା

ରାଜନୀତି ଓ ଅର୍ଥନୀତିର ରସାୟନ

କେନ୍ଦ୍ରୀୟ ବଜେଟରେ ପ୍ରତ୍ୟେକ ରାଜ୍ୟ ନିଜର ଲାଭ କ୍ଷତି ଖୋଜିଥା'ନ୍ତି ଏବଂ ଏହା ସଂଘୀୟ ବ୍ୟବସ୍ଥାର ଏକ ବାସ୍ତବତା। ସେ ଦୃଷ୍ଟିରୁ କେନ୍ଦ୍ରର ଏଥରର କାମଚଳା ବଜେଟରେ ଓଡ଼ିଶାକୁ କ'ଣ ସବୁ ମିଳିଛି, ଆମ ରାଜ୍ୟ କେତେ ଉପକୃତ ହେବ, ତାହାର ଏକ ସମୀକ୍ଷା ଅତ୍ୟାବଶ୍ୟକ। ଭାରତର ରେଳ ବ୍ୟବସ୍ଥା ଭାରତୀୟ ଅର୍ଥନୈତିକ ବିକାଶର ଇଞ୍ଜିନ ଭାବେ ଗଣାଯାଏ। ବସ୍ତୁତଃ ରାଷ୍ଟ୍ରୀୟ ଅର୍ଥନୀତିକୁ ବିଶ୍ୱରେ ତିନି ନମ୍ବର କରିବା ପାଇଁ ଯେଉଁ ଲକ୍ଷ୍ୟ ରଖାଯାଇଛି ସେଥିପାଇଁ ଯୋଗାଯୋଗ ଓ ଭିତ୍ତିଭୂମି ସଂରଚନାର ବହୁବିଧ ଉନ୍ନତି ଅପରିହାର୍ଯ୍ୟ। ଏଥିନିମନ୍ତେ ସମସ୍ତ ରାଜ୍ୟରେ ସଡ଼କ, ରେଳ ତଥା ଜଳପଥ ଆଦିର ବ୍ୟାପକ ବିସ୍ତାର ବାର୍ଷିକ ତଥା ଦୀର୍ଘମିଆଦୀ ଅର୍ଥନୈତିକ ବିକାଶ ନକ୍ସାରେ ଅଗ୍ରାଧିକାର ପାଇବା ଜରୁରୀ। କିନ୍ତୁ ଐତିହାସିକ କାରଣରୁ ଓଡ଼ିଶା ଭଳି ଯେଉଁ ପ୍ରଦେଶମାନେ ରେଳବାଇ ଓ ଅନ୍ୟାନ୍ୟ ଭିତ୍ତିଭୂମି କ୍ଷେତ୍ର ପ୍ରସ୍ତୁତିରେ ପଛେଇ ରହିଯାଇଛନ୍ତି ସେମାନଙ୍କ ପ୍ରତି କେନ୍ଦ୍ର ସରକାର ବିଶେଷ ଦୃଷ୍ଟି ନ ଦେଲେ ଚଳିବ ନାହିଁ। ଏହାଛଡ଼ା ଓଡ଼ିଶା ଭଳି ଖଣିଜ ସମ୍ପଦ ଓ ପ୍ରାକୃତିକ ବିଭବର ପ୍ରାଚୁର୍ଯ୍ୟ ଥିବା ରାଜ୍ୟରେ ଏହା ବିଶେଷ ଦୃଷ୍ଟି ଆକର୍ଷଣ କରେ। ନ ହେଲେ 'ପ୍ରାଚୁର୍ଯ୍ୟ ମଧ୍ୟରେ ଦାରିଦ୍ର୍ୟ' ଭଳି ଲାଞ୍ଛନା ବାଣୀ ସ୍ୱାଧୀନତାର ବହୁବର୍ଷ ପରେ ମଧ୍ୟ ଓଡ଼ିଶାକୁ ଶୁଣିବାକୁ ପଡ଼ି ନଥା'ନ୍ତା।

ପ୍ରଥମେ ଦେଖିବା ଚଳିତ କାମଚଳା ବଜେଟ୍‌ରେ ରେଳବାଇ କ୍ଷେତ୍ର ପାଇଁ ଓଡ଼ିଶା କେତେ ପୁଞ୍ଜି ବ୍ୟବସ୍ଥା ଓ କି କି ପ୍ରକଳ୍ପ ପାଇଛି। କେନ୍ଦ୍ର ସରକାରଙ୍କ ତଥ୍ୟ ଅନୁସାରେ ୨୦୨୪-୨୫ ଅନ୍ତରୀଣ ବଜେଟରେ ରେଳବାଇ ବାବଦରେ ଓଡ଼ିଶା ପାଇଁ ୧୦, ୫୩୬ କୋଟି ଟଙ୍କାର ବ୍ୟୟ ବରାଦ କରାଯାଇଛି। ସୁତରାଂ ଏହି ଅର୍ଥରାଶି ଓଡ଼ିଶାରେ ରେଳ ବିକାଶ ପ୍ରକ୍ରିୟାକୁ ଅବଶ୍ୟ କିଛିଟା ତ୍ୱରାନ୍ୱିତ କରିବ। ଏଥର ବରାଦ ହୋଇଥିବା ଅର୍ଥ ଗତ ବଜେଟ ଠାରୁ ୫୨୪ କୋଟି ଟଙ୍କା ଅଧିକ ବୋଲି କୁହାଯାଉଛି। ୨୦୨୩-୨୪ ବଜେଟରେ ଓଡ଼ିଶାର ରେଳ ବିକାଶ ପାଇଁ ୧୦, ୦୧୨ କୋଟି ଟଙ୍କା ବ୍ୟୟ ବରାଦ ହୋଇଥିଲା। ତା'ପୂର୍ବ ବର୍ଷ ଅର୍ଥାତ ୨୦୨୨-୨୩ରେ ଓଡ଼ିଶାକୁ ମିଳିଥିଲା ମାତ୍ର ୯, ୭୩୪ କୋଟି ଟଙ୍କା।

ଦୀର୍ଘକାଳ ଧରି ଓଡ଼ିଶାକୁ ରେଳବାଇ କ୍ଷେତ୍ରରେ କେନ୍ଦ୍ର ସରକାର ଉପେକ୍ଷା କରି ଆସିଛନ୍ତି। ସେଥିପାଇଁ ରାଜ୍ୟ ସରକାର ନିରନ୍ତର ପ୍ରତିବାଦ, ସ୍ମାରକପତ୍ର ଜରିଆରେ କେନ୍ଦ୍ରର ଦୃଷ୍ଟି ଆକର୍ଷଣ କରିବା ଫଳରେ ଯାଇ ଏହି ସ୍ଥିତି ଆସିଛି। ବହୁପୂର୍ବରୁ ଓଡ଼ିଶା ଏଥିପାଇଁ ଅନଗ୍ରସରତା ଭିତ୍ତିରେ ଓ ଆଦିବାସୀ ତଥା ପଛୁଆ ବର୍ଗ ବହୁଳ ରାଜ୍ୟ ହୋଇଥିବାରୁ ବିଶେଷଶ୍ରେଣୀର ରାଜ୍ୟ ମାନ୍ୟତା ପାଇଁ ପ୍ରଧାନମନ୍ତ୍ରୀ, କେନ୍ଦ୍ର ଅର୍ଥମନ୍ତ୍ରୀ, ରେଳ ମନ୍ତ୍ରୀ ଓ ଅର୍ଥ କମିଶନ୍ ଆଦିଙ୍କ ନିକଟରେ ଦୃଢ଼ ଦାବି ଜଣାଇ ଚାଲିଛି। ଏ ଯାବତ୍ ଓଡ଼ିଶାକୁ ବିଶେଷ ପାହ୍ୟା ରାଜ୍ୟର ସ୍ୱୀକୃତି ମିଳିପାରିନାହିଁ ଏବଂ ବହୁ ନିର୍ଣ୍ଣାୟକ ରେଳ ଭିତ୍ତିଭୂମି ଓଡ଼ିଶାରେ ଦୀର୍ଘକାଳରୁ ବିଳମ୍ବିତ ଅବସ୍ଥାରେ ରହିଛି। କେତେକ ଗବେଷକଙ୍କ ମତରେ ଖୋର୍ଦ୍ଧା-ବଲାଙ୍ଗୀର ନୂତନ ରେଳ ଲାଇନ ପ୍ରକଳ୍ପ ଏକଶହ ବର୍ଷରୁ ଅଧିକ ବିଳମ୍ବରେ କାର୍ଯ୍ୟକାରୀ ହେବାରେ ଲାଗିଛି। ସମସ୍ତ ପ୍ରତିବାଦ ଓ ଦାବି ସତ୍ତ୍ୱେ ଓ ୨୦୦୦ ମହିହା ପରଠାରୁ ଓଡ଼ିଶା ରାଜନୀତିରେ ଅଭୂତପୂର୍ବ ସ୍ଥିରତା ଆସିବା ଫଳରେ ତଥା ରାଜନୈତିକ ସଂଘୀୟ ସମତୁଲତା ରଣନୀତିରେ ଓଡ଼ିଶାକୁ ରେଳବାଇ କ୍ଷେତ୍ରରେ କିଛିଟା ଅଧିକା ପୁଞ୍ଜି ଲଗାଣ ବାଧ୍ୟତାମୂଳକ ଭାବେ ମିଳିଛି ବୋଲି ଆମେ କହିପାରିବା।

ଛୁଆ ନ କାନ୍ଦିଲେ, ମା'ତାକୁ କ୍ଷୀର ଦିଏ ନାହିଁ ବୋଲି ଯେଉଁ କଥାଟି ଅଛି, ତାହା ବିଲକୁଲ ସତ। ରେଳବାଇର ଅବହେଳା ବିରୋଧରେ ଓଡ଼ିଶାରେ କେତେ ଆନ୍ଦୋଳନ, ପ୍ରତିବାଦ ଓ ବିକ୍ଷୋଭ ଯେ ହୋଇଛି, ତାହାର ହିସାବ ନାହିଁ। ବିଧାନସଭାରେ ପ୍ରସ୍ତାବ ଗୃହୀତ ହେବା, ବିଧାୟକମାନେ ଦିଲ୍ଲୀଯାଇ ରେଳମନ୍ତ୍ରୀ ଓ ପ୍ରଧାନମନ୍ତ୍ରୀଙ୍କୁ ଭେଟିବା ଠାରୁ ଉଭୟ ସରକାରୀ ଓ ବେସରକାରୀ ସ୍ତରରେ ରେଳ ବିକାଶ ନିମନ୍ତେ ନିରବଚ୍ଛିନ୍ନ ସ୍ୱର ଉଠିବା ପରେ କେନ୍ଦ୍ରୀୟ ଆଭିମୁଖ୍ୟରେ ପରିବର୍ତ୍ତନ ଘଟିଥିଲା। କାହ୍ନୁ ଲେଙ୍କା ଓ ଭକ୍ତଚରଣ ଦାସଙ୍କ ରୂପରେ ଆମେ ମଧ୍ୟ ପ୍ରଥମ କରି ଓଡ଼ିଆ ରେଳ ରାଷ୍ଟ୍ରମନ୍ତ୍ରୀ ପାଇଥିଲୁ। ସେମାନଙ୍କ ସ୍ୱଳ୍ପ କାର୍ଯ୍ୟକାଳ ସମୟରେ ରେଳ ବିକାଶ ଧାରାରେ ଏକ ପରିବର୍ତ୍ତନ ଆସିଥିଲା। ଏବେ ଓଡ଼ିଶାରୁ ପ୍ରତିନିଧିତ୍ୱ କରୁଥିବା ଓ ଏଠାରେ ବୃତ୍ତିଗତ ଜୀବନ ଭାରତୀୟ ପ୍ରଶାସନିକ ସେବାରେ ଦୀର୍ଘକାଳ କଟାଇଥିବା ଶ୍ରୀ ଅଶ୍ୱିନୀ ବୈଷ୍ଣବ କେନ୍ଦ୍ରରେ ରେଳବାଇର କ୍ୟାବିନେଟ୍ ମନ୍ତ୍ରୀ। ରାଜ୍ୟର ବିଜେଡି ସରକାର ମୁଖ୍ୟମନ୍ତ୍ରୀ ନବୀନ ପଟ୍ଟନାୟକଙ୍କ ନେତୃତ୍ୱରେ ଏବେ ରାଜ୍ୟ ସରକାର ରାଜନୀତିଠାରୁ ପ୍ରାଦେଶିକ ସ୍ୱାର୍ଥକୁ ଅଗ୍ରାଧିକାର ଦେବାରୁ ଏ କ୍ଷେତ୍ରରେ ଏକ ବଡ଼ ପରିବର୍ତ୍ତନ ହୋଇଛି। ଏବେ ଓଡ଼ିଶାରେ ପ୍ରତି ଆର୍ଥିକ ବର୍ଷରେ ହାରାହାରି ୪୭୩ କିମି ନୂଆ ରେଳପଥ ନିର୍ମାଣ ହେଉଛି। ଏହା ନିଶ୍ଚିତ ଏକ ସ୍ୱାଗତଯୋଗ୍ୟ ଘଟଣା। କେନ୍ଦ୍ର-ରାଜ୍ୟ ସହଯୋଗର ଏହା ଫଳ ବୋଲି କହିବାକୁ ହେବ।

ରେଳମନ୍ତ୍ରୀଙ୍କ ସୂଚନା ଅନୁସାରେ ଓଡ଼ିଶା ପାଇଁ ଏକାଧିକ ନୂଆ ରେଳପଥକୁ ବଜେଟରେ ମଞ୍ଜୁରି ମିଳିଥିବାବେଳେ ପୁରୁଣା ପ୍ରକଳ୍ପଗୁଡ଼ିକର କାର୍ଯ୍ୟ ତ୍ୱରାନ୍ୱିତ ପାଇଁ ଅଧିକ ଅର୍ଥ ବରାଦ କରାଯାଇଛି। ଏହାଛଡ଼ା ରାଜଧାନୀ ଭୁବନେଶ୍ୱର, କଟକ ଓ ପୁରୀରେ ବନ୍ଦେ ମେଟ୍ରୋ ଚଳାଚଳ କରିବ ଏବଂ ଏହି ସୁବିଧା ପରବର୍ତ୍ତୀ ଅବସ୍ଥାରେ ସମ୍ବଲପୁର-ଝାରସୁଗୁଡ଼ା-ରାଉରକେଲା ରୁଟ୍, ତାଳଚେର-ଅନୁଗୋଳ ସେକ୍ସନ, ବାଲେଶ୍ୱର-ଭଦ୍ରକ-ଭୁବନେଶ୍ୱର ଓ ଅନ୍ୟାନ୍ୟ ବଡ଼ ବଡ଼ ସେକ୍ସନରେ ଆରମ୍ଭ ହେବ। ଆହୁରି ମଧ୍ୟ କେନ୍ଦ୍ର ଅର୍ଥମନ୍ତ୍ରୀ ବଜେଟରେ ଏଥର ଯେଉଁ ତିନିଟି ବୃହତ୍ ରେଳ କରିଡର ନିର୍ମାଣ ପ୍ରସ୍ତାବ ରଖିଛନ୍ତି, ସେଥିରେ ଓଡ଼ିଶା ମଧ୍ୟ ଉପକୃତ ହେବ। ପ୍ରସ୍ତାବିତ ଉର୍ଜା, ଖଣିଜ ଓ ସିମେଣ୍ଟ କରିଡର, ବନ୍ଦର ସଂଯୋଗ କରିଡର ଓ ହାଇଟ୍ରାଫିକ୍ ଡେନ୍‌ସିଟି କରିଡର ଓଡ଼ିଶାକୁ ବାଦ ଦେଇ ପରିକଳ୍ପନା କରାଯାଇନପାରେ। ସେହିଭଳି କେନ୍ଦ୍ରୀୟ ଜନଜାତୀୟ ଗୌରବ କରିଡର ଦ୍ୱାରା ଓଡ଼ିଶାର ଦକ୍ଷିଣାଞ୍ଚଳ, ବିଶେଷକରି ଅବିଭକ୍ତ କଳାହାଣ୍ଡି ଓ କୋରାପୁଟ ଜିଲ୍ଲାକୁ ଲାଭ ମିଳିବ। ଏବେ ରାଜ୍ୟର ଛ'ଟି ପ୍ରମୁଖ ରେଳ ପ୍ରକଳ୍ପ ପାଇଁ ବଜେଟରେ ଅଧିକ ଅର୍ଥ ବରାଦ କରାଯାଇଛି। ଗୁରୁତ୍ୱପୂର୍ଣ୍ଣ ଖୋରଧା-ବଲାଙ୍ଗିର ପାଇଁ ୧୩୫୦ କୋଟି, ତାଳଚେର-ବିମଳାଗଡ଼ ପାଇଁ ୫୦୦ କୋଟି, ଜନଜାତୀୟ ଗୌରବ କରିଡର ନିମନ୍ତେ ୩୦୦ କୋଟି, ଜୟପୁର-ନବରଙ୍ଗପୁର ଲାଇନ ପାଇଁ ୨୩୫ କୋଟି, ଜୟପୁର-ମାଲକାନଗିରି ରେଳପଥ ପାଇଁ ୨୩୦ କୋଟି ଏବଂ ଗୁଣୁପୁର-ଥେରୁବାଲି ରେଳପଥ ପାଇଁ ୫୦ କୋଟି ଟଙ୍କାର ବ୍ୟୟ ବରାଦ କରାଯାଇଛି।

ଏବେ ଓଡ଼ିଶାରେ ରେଳବାଇ ପାଇଁ ଅର୍ଥ ଆଉ ସମସ୍ୟା ନୁହେଁ। ସମସ୍ୟା ହେଉଛି ଜମି ଅଧିଗ୍ରହଣ, ପ୍ରକଳ୍ପ ପାଇଁ ପରିବେଶ ଅନୁମୋଦନ ଏବଂ ପ୍ରକଳ୍ପର ତ୍ୱରିତ ରୂପାୟନ। ଏବେ ପରିସ୍ଥିତି ଏମିତି ହୋଇଛି ଉଭୟ କେନ୍ଦ୍ର ଓ ରାଜ୍ୟ କେହି କାହା ଉପରେ ଦୋଷ ଲଦି ଦାୟିତ୍ୱ ଖସାଇ ପାରିବେ ନାହିଁ। ତେଣୁ କେନ୍ଦ୍ର-ରାଜ୍ୟ ସହଯୋଗ ଏ କ୍ଷେତ୍ରରେ ଯେତେ ଅଧିକ ହେବ ଓଡ଼ିଶାରେ ରେଳ ପ୍ରସାର କାମ ସେତେ ଅଧିକ ତ୍ୱରାନ୍ୱିତ ହେବ।

ଘୋଷଣା

ଦୈନିକ **'ସକାଳ'** ଓ ଏହାର ବିଶେଷ ଅଧିପତ୍ର, ପତ୍ରିକା ଆଦିରେ ପ୍ରକାଶିତ ଆଲେଖ୍ୟର ଉଦ୍ଧୃତି, ତଥ୍ୟ, ମତାମତ, ବିଶ୍ଳେଷଣ ସମ୍ପୃକ୍ତ ଲେଖକଙ୍କ ସମ୍ପୂର୍ଣ୍ଣ ନିଜସ୍ୱ। ସେଥିପାଇଁ 'ସକାଳ' କର୍ତ୍ତୃପକ୍ଷ ଉତ୍ତରଦାୟୀ ହେବେ ନାହିଁ।

ଲେଖା ଓ ଲୋକମତ ପାଇଁ: sakalaeditorial@gmail.com

ଓଡ଼ିଆ ସଙ୍ଗୀତ-ସାହିତ୍ୟର ଧାରା ଓ ଗୋପାଳକୃଷ୍ଣ

ଡ. ଅଜୟକୁମାର ତ୍ରିପାଠୀ
ଛତ୍ରପୁର, ମୋ: ୯୪୩୮୩୨୩୨୪୪

୧୫୬୮ ଖ୍ରୀଷ୍ଟାବ୍ଦରେ ଓଡ଼ିଶାର ଶେଷ ସ୍ୱାଧୀନ ରାଜାଙ୍କ ପରାଜୟ ପରେ ଓଡ଼ିଶା ହରାଇବସିଛି ତାହାର ସ୍ୱାଧୀନତା। କିନ୍ତୁ ପାରଳାଖେମୁଣ୍ଡି ନିଜର ସମର କୌଶଳ ଦ୍ୱାରା ଶେଷ ପର୍ଯ୍ୟନ୍ତ ରହିଛି ଅପରାଜେୟ। ସାମୟିକ ଭାବରେ ଇଂରେଜମାନେ ବା ଅନ୍ୟାନ୍ୟ ଶକ୍ତି ପାରଳାକୁ ଅଧିକାର କରିନେଇଥିଲେ ମଧ୍ୟ ପରବର୍ତ୍ତୀ ସମୟରେ ପୁଣି ଫେରିଆସିଛି ଓଡ଼ିଶାର ଶାସନ ପରମ୍ପରା ମଧ୍ୟକୁ ଏବଂ ପାରଳାର ଶାସନ ପରମ୍ପରା ନିଜକୁ ଦୁର୍ଦ୍ଧର୍ଷ ବୋଲି ପ୍ରମାଣିତ କରିଛି। ପାରଳାର ରାଜପରମ୍ପରା କେବଳ ଶାସନ ଓ ମାତୃଭୂମିର ସୁରକ୍ଷା ନୁହେଁ, ବରଂ ସମଗ୍ର ଓଡ଼ିଆ ଜାତିର ଭାଷା, ସାହିତ୍ୟ ଓ ସଂସ୍କୃତିର ସଞ୍ଜୀବନୀ ଅଜାଡ଼ି ଦେଇଛି।

ପାରଳାର ରାଜଧାନୀ ପାଥିପାଟନାମ ଓ ପରବର୍ତ୍ତୀ ସମୟରେ ପାରଳାଖେମୁଣ୍ଡିକୁ ସ୍ଥାନାନ୍ତର ହେବା ସହିତ ମହେନ୍ଦ୍ରାଚଳରେ ଆରମ୍ଭ ହୋଇଥିଲା ସାହିତ୍ୟିକ ନବଜାଗରଣ। ଯେତେବେଳେ ସାରା ଓଡ଼ିଶାରୁ ଓଡ଼ିଆ ଭାଷା ସାହିତ୍ୟର ଔଜଲ୍ୟ ମଳିନ ପଡ଼ି ଆସୁଥିଲା ସେତେବେଳେ ପାରଳା ଜମିଦାରୀ ଅଞ୍ଚଳରେ ନିଜସ୍ୱ ପରମ୍ପରାରେ ସେହି ଆଭାକୁ ଆହୁରି ଦୀପ୍ତିମନ୍ତ କରିଥିଲା। ଓଡ଼ିଆ ସାହିତ୍ୟର ଭୂୟୋବିକାଶରେ ଲେଖାହେଲା ଏକ ସ୍ୱତନ୍ତ୍ର ଇତିହାସ। ସପ୍ତଦଶ ଶତାବ୍ଦୀର ମଧ୍ୟକାଳରୁ ପ୍ରାୟ ଦୁଇଶହ ବର୍ଷ ଧରି ପାରଳାଖେମୁଣ୍ଡି ଓଡ଼ିଆ ସାହିତ୍ୟର ବିକାଶଧାରାକୁ ପ୍ରଭାବିତ କରି ରଖିଥିଲା। ସଂକ୍ଷେପରେ କହିଲେ ଯେତେବେଳେ ସମଗ୍ର ଓଡ଼ିଶା ବିଦେଶ ଶାସନର ଯନ୍ତ୍ରଣାରେ ଜର୍ଜରିତ ଓ ହରାଇ ବସିଥିଲା ନିଜର ସ୍ୱାତନ୍ତ୍ର୍ୟ, ସେତିକିବେଳେ ପାରଳା ସାହିତ୍ୟର ସ୍ୱର୍ଣ୍ଣଯୁଗର ଅୟମାରମ୍ଭ ହୋଇଛି ଏବଂ ପରବର୍ତ୍ତୀ ସମୟରେ ସମଗ୍ର ଓଡ଼ିଆ ଭାଷା ସାହିତ୍ୟକୁ ରଦ୍ଧିମନ୍ତ କରିଛି। ଏହି ଯୁଗର କର୍ଣ୍ଣଧାର ଥିଲେ ପାରଳାମାଟିର ଶ୍ରେଷ୍ଠ ସ୍ରଷ୍ଟା କବି କଳହଂସ ଗୋପାଳକୃଷ୍ଣ ପଟ୍ଟନାୟକ।

୧୭୮୪ ଖ୍ରୀରେ ଜନ୍ମିତ ଗୋପାଳକୃଷ୍ଣ ପଟ୍ଟନାୟକ ଥିଲେ କବିସୂର୍ଯ୍ୟ ବଳଦେବ ରଥଙ୍କ ସମସାମୟିକ। ପାରଳାମାଟିରେ ଗୋପାଳକୃଷ୍ଣଙ୍କ ନିମନ୍ତେ ଥିଲା ଏକ ସଂସ୍କୃତ କାବ୍ୟ ସାହିତ୍ୟର ସୁଦୀର୍ଘ ପରମ୍ପରା। ରାଜା ଜଗନ୍ନାଥ ନାରାୟଣ ଦେବ ପ୍ରଥମ ଓ ତତ୍‌ଗୁରୁ ଶ୍ରୀ ପୁରୁଷୋତ୍ତମ ମିଶ୍ରଙ୍କ ପ୍ରଚେଷ୍ଟାରେ ରଚିତ 'ସଙ୍ଗୀତ ନାରାୟଣ ଗ୍ରନ୍ଥ' ଓଡ଼ିଶା ସଙ୍ଗୀତର ଦିଗ୍‌ଦର୍ଶକ ଭାବରେ ସମର୍ପିତ। ସେହିପରି ପରିଣତ ବୟସରେ ଶ୍ରୀଜଗନ୍ନାଥ ନାରାୟଣ ଦେବ(ଦ୍ୱିତୀୟ)ଙ୍କ ବୈଷ୍ଣବ ଧର୍ମଗ୍ରହଣ ପାରଳା ଜମିଦାରୀରେ ସୃଷ୍ଟି କରିଥିଲା ଏକ ଧାର୍ମିକ ଆନ୍ଦୋଳନ, ଯାହାର ପ୍ରଭାବ ପ୍ରତିଫଳିତ ହୋଇଥିଲା ପାରଳାର ସାହିତ୍ୟ ଓ ସାଂସ୍କୃତିକ ପରମ୍ପରାରେ ଏବଂ ଓଡ଼ିଆ ସାହିତ୍ୟରେ ସୃଷ୍ଟି କରିଥିଲା ସ୍ୱତନ୍ତ୍ର ପରିଚୟ। ଏହି ପରିଚୟର ପ୍ରଥମ ପ୍ରମାଣ ଗୋପାଳକୃଷ୍ଣ। ତାଙ୍କ ଓଡ଼ିଶୀ ସଙ୍ଗୀତ ଅନେକ ପାରମ୍ପରିକ ରାଗ ଦ୍ୱାରା ସମୃଦ୍ଧ ହୋଇଥିଲା। ଆଜି ମଧ୍ୟ ଓଡ଼ିଶାର ସଙ୍ଗୀତ ପରମ୍ପରା ଓ ଗାୟନ ଶୈଳୀରେ ଗୋପାଳକୃଷ୍ଣଙ୍କ ସଙ୍ଗୀତ ଏକ ଅବିଚ୍ଛେଦ୍ୟ ଅଙ୍ଗ। ବିଂଶ ଶତାବ୍ଦୀର ସଙ୍ଗୀତ ସ୍ରଷ୍ଟା ବିଶେଷତଃ ଓଡ଼ିଶୀ ସଙ୍ଗୀତର ଧାରାକୁ ପ୍ରସାରିତ କରିଥିବା ଆପନ୍ନା ପାଣିଗ୍ରାହୀ ଏବଂ ତାରିଣୀ ଚରଣ ଗୋପାଳକୃଷ୍ଣଙ୍କ ସଙ୍ଗୀତକୁ ଆଧାର କରି ନିଜର ସଙ୍ଗୀତ ଯାତ୍ରା ଆରମ୍ଭ କରିଥିଲେ।

ଅନ୍ୟପକ୍ଷରେ ଯେତେବେଳେ ସାହିତ୍ୟ ସ୍ରଷ୍ଟାମାନେ କାବ୍ୟ ପରମ୍ପରାକୁ ପରିହାର କରି ଦରବାରୀ ସାହିତ୍ୟ ଭାବରେ ନିଜକୁ ପରିଚୟ ଦେଉଥିଲେ, ସେତିକିବେଳେ ଗୋପାଳକୃଷ୍ଣଙ୍କ ଗୀତିକବିତା ଓଡ଼ିଆ ସାହିତ୍ୟକୁ ପାଠକାଦୃତ କରିବାରେ ସହାୟକ ହୋଇଥିଲା। ଗୁରୁ ବକ୍ରବାକ୍ ଚକ୍ରପାଣି ପଟ୍ଟନାୟକଙ୍କ ଦିଗ୍‌ଦର୍ଶନରେ ସେ ଆରମ୍ଭ କରିଥିଲେ ଗୀତିକବିତା ରଚନା। ତେବେ ନିଜସ୍ୱ ସମର୍ପଣ ଭାବ ଓ କୃଷ୍ଣପ୍ରେମ କବିଙ୍କ ସଫଳତାର ରହସ୍ୟ ଭାବରେ ଗ୍ରହଣ କରାଯାଇପାରେ। କବିବନ୍ଧୁ ହରିବନ୍ଧୁ ବେବର୍ତ୍ତା ଗୋପାଳକୃଷ୍ଣଙ୍କ ସାହିତ୍ୟ ସୃଷ୍ଟିର ସଂରକ୍ଷଣରେ ଏକ ବିଶେଷ ଭୂମିକା ଗ୍ରହଣ କରିଛନ୍ତି। ଲୋକମତ ଅନୁସାରେ ଯେତେବେଳେ ଗୋପାଳକୃଷ୍ଣ କୃଷ୍ଣପ୍ରେମରେ ବିଭୋର ହୋଇ ମନ୍ଦିର ଗୃହରେ ସଙ୍ଗୀତ ଗାନ କରୁଥିଲେ, ସେତେବେଳେ ହରିବନ୍ଧୁ ବେବର୍ତ୍ତା ମନ୍ଦିର କାନ୍ଥରେ ବା ତାଳପତ୍ରରେ ତାହାକୁ ଲିପିବଦ୍ଧ କରି ରଖିଥିଲେ। ତାହାର ପରିଣତିରେ ଆଜି ଗୋପାଳକୃଷ୍ଣଙ୍କ ସଙ୍ଗୀତକୁ ନେଇ ଓଡ଼ିଆ ସାହିତ୍ୟ ବପୁଷ୍ମାନ ହୋଇପାରିଛି। ତାଙ୍କ **'ବ୍ରଜକୁ ଚୋର ଆସିଛି', 'ଶ୍ୟାମକୁ ଯୁହାର ମା' ତା'ର ପ୍ରେମକୁ ଜୁହାର', 'କଦମ୍ବ ବନେ ବଂଶୀ ବାଜିଲାରେ', 'ଉଠିଲୁ ଏଡ଼େ ବେଗି କାହିଁକିରେ'** ଇତ୍ୟାଦି ଓଡ଼ିଶୀ ସଙ୍ଗୀତ ଓ ଓଡ଼ିଶୀ ନୃତ୍ୟରେ ବହୁଳ ଭାବରେ ବ୍ୟବହୃତ। ତାଙ୍କର ଶ୍ରୀଗୁରୁ ପଥିକ ସ୍ରୋତ, ଶ୍ରୀରାଧାଷ୍ଟକ, ପ୍ରଣବାନନ୍ଦ ସ୍ତୋତ୍ର, ଶ୍ରୀଶ୍ରୀ ଗୋବିନ୍ଦ ମୋହିନୀ ସ୍ତବ, ବନମାଳି ଗୀତ ଏବଂ ତତ୍‌ସହିତ ଅସଂଖ୍ୟ ଭଜନ, ଜଣାଣ, ଛାନ୍ଦ, ଚଉପଦୀ, ବଚନିକା, ଚିଟାଉକୁ ନେଇ ଓଡ଼ିଆ ସାହିତ୍ୟ ଆଜି ସମଗ୍ର ବିଶ୍ୱ ଦରବାରରେ ପରିଚିତ।

କବି ଗୋପାଳକୃଷ୍ଣ ଥିଲେ ଜଣେ ନିରୋଳା ସାଧକ। ବୈଷ୍ଣବ ସାଧକ ଭାବରେ ରାଧାକୃଷ୍ଣଙ୍କ ଅଭେଦ୍ୟ ପ୍ରେମକୁ ନେଇ ସେ ରଚନା କରିଛନ୍ତି ଅନେକ ଚଉପଦୀ, ଚଉତିଶା, କୋଇଲି ଏବଂ ସେହି ସଙ୍ଗୀତ ମଧ୍ୟରେ ସେ ନିଜକୁ ରାଧାକୃଷ୍ଣଙ୍କ ପାଦପଦ୍ମରେ ହଜାଇ ଦେଇଛନ୍ତି। ବୈଷ୍ଣବମାନଙ୍କ ନିମନ୍ତେ ରାଧାକୃଷ୍ଣ ହେଉଛନ୍ତି ଜୀବନର ସର୍ବଶ୍ରେଷ୍ଠ ନିର୍ଯାସ ଓ ଗୋପାଳକୃଷ୍ଣଙ୍କ ସାହିତ୍ୟ ମଧ୍ୟରେ ଏହି ନିର୍ଯାସ ବାରମ୍ବାର ହେଉଛି ଅନୁରଣିତ।

ଗୋପାଳକୃଷ୍ଣଙ୍କ ରାଧାକୃଷ୍ଣ ଭାବରେ ବିହ୍ୱଳିତ ହୋଇ ତଥା ନିଜକୁ ଗୋପୀଙ୍କ ସ୍ଥାନରେ ସ୍ଥାନୀତ କରି ସଙ୍ଗୀତ ରଚନା କରୁଥିଲେ ଏବଂ ତାହାରି ମାଧ୍ୟମରେ ସେ ଆସ୍ୱାଦନ କରୁଥିଲେ ଗୋପୀପ୍ରେମ। ଏହି ସୃଷ୍ଟି ମାଧ୍ୟମରେ କବିଙ୍କ କାବ୍ୟିକ ରୂପବୈଭବ ବିକଶିତ ହୋଇଥିଲା। ବାଲ୍ୟକାଳରୁ କବି ନବରସର ଚେତନାକୁ ପାଥେୟ କରି ସଙ୍ଗୀତ ରଚନା କରୁଥିଲେ ମଧ୍ୟ ଅଧିକାଂଶ ସଙ୍ଗୀତ ମଧ୍ୟରେ ବାତ୍ସଲ୍ୟ ଓ ଶୃଙ୍ଗାର ରସର ପ୍ରାଧାନ୍ୟ ଦେଖିବାକୁ ମିଳିଥାଏ। ରାଧାକୃଷ୍ଣ ପ୍ରେମ ମଧ୍ୟରେ ଉଭୟ ବିପ୍ରଲମ୍ଭ ଓ ସମ୍ଭୋଗ ଶୃଙ୍ଗାରର ଶହ ଶହ ଉଦାହରଣ କବିଙ୍କ ସଙ୍ଗୀତ ମଧ୍ୟରେ ଦେଖିବାକୁ ମିଳେ। ପୂର୍ବରାଗ, ପ୍ରେମ, ବିରହ ଓ ମିଳନର ପରମ୍ପରାରେ ଗୋପୀସଙ୍ଗୀତ ପ୍ରସ୍ଫୁଟିତ। ନାମ ଶ୍ରବଣରେ ବା ସୂଚନା ଛଳରେ ପ୍ରେମଭାଗ ଜାଗ୍ରତ ହେବା ପୂର୍ବରାଗର ସ୍ୱର। ଶ୍ରୀକୃଷ୍ଣଙ୍କ ଭକ୍ତି ସଙ୍ଗୀତ ମଧ୍ୟରେ ଏହି ପୂର୍ବରାଗର ଭାବ ପ୍ରଦର୍ଶିତ। **'କହରେ ସଙ୍ଗିନୀ! କେ ସେ ନୂଆ ଲଳନା? କାନ୍ତି କୁଳ ଦେବତା କି କରେ କଳନା / ଦଶ ଦିଶ କାଞ୍ଚନାଭ ଦିଶୁଛି ଏ କି ଦୁର୍ଲ୍ଲଭ ଦଶାର୍ଦ୍ଧଶର କରିଛି ଏ କି ରଚନା।'** ରାଧାଙ୍କ ନାମ ଶ୍ରବଣରେ ଜାତ ପୁଲକର ଏହା ଅନନ୍ୟ ଭାବ। ପ୍ରେମ ଭାବରେ ଟଳ ଟଳ ତାରୁଣ୍ୟର ଏହି ଭାଷା କବିଙ୍କ ଲେଖନୀରେ ପ୍ରତିବିମ୍ବିତ। ପୂର୍ବରାଗର ସନ୍ଦେହ ତଥା ସଂଶୟକୁ ମଧ୍ୟ କବି ଲେଖୁଛନ୍ତି- **'ଏତେ ଭାଗ୍ୟ ମୋର ହେବ କି,

ଅଙ୍ଗନବାଡି କର୍ମୀଙ୍କ ବେତନ ବୃଦ୍ଧି ପାଇଁ ହାଇକୋର୍ଟରେ ମାମଲା

କଟକ, ୨।୨ (ସମିସ): ଅଙ୍ଗନବାଡି କର୍ମୀମାନଙ୍କୁ ଦିନ ମଜୁରିଆଙ୍କଠାରୁ କମ ବେତନ ମିଳୁଛି। ଅନ୍ୟ କେତେକ ରାଜ୍ୟ ପ୍ରଦାନ କରୁଥିବା ହାରରେ ବେତନ ପ୍ରଦାନ ପ୍ରାର୍ଥନା କରି ହାଇକୋର୍ଟରେ ଏକ ମାମଲା ରୁଜୁ ହୋଇଛି। ଭାରତୀୟ ବିକାଶ ପରିଷଦ ତରଫରୁ ନୟାଗଡ଼ ଜିଲ୍ଲା ଖଣ୍ଡପଡ଼ା ଅଞ୍ଚଳର ସବିତା ଦାସ ଓ ଅନ୍ୟ ତିନିଜଣ ଅଙ୍ଗନବାଡି କର୍ମୀ ଏହି ମାମଲା ରୁଜୁ କରିଛନ୍ତି। ଆବେଦନରେ ଦର୍ଶାଯାଇଛି ଯେ ରାଜ୍ୟ ଓ କେନ୍ଦ୍ର ଶତକଡ଼ା ୪୦-୬୦ ପ୍ରତିଶତ ଭାଗୀଦାରିରେ ଏହି ଯୋଜନା ଚାଲିଛି। ଜଣେ ଦିନ ମଜୁରିଆ ୩୭୩ ଟଙ୍କା ମଜୁରୀ ବାବଦକୁ ପାଉଥିବା ବେଳେ ଅଙ୍ଗନବାଡ଼ି କର୍ମୀମାନେ ମାସିକ ୭୫୦୦ ଓ ହେଲପର୍‌ମାନେ ମାସିକ ୪୫୦୦ ଟଙ୍କା ପାଉଛନ୍ତି। ତାମିଲନାଡୁ ସରକାର ଅଙ୍ଗନବାଡ଼ି କର୍ମୀଙ୍କୁ ୨୪ହଜାର, ଦିଲ୍ଲୀ ସରକାରମାସିକ୧୯,୫୦୦ଓ ତେଲଙ୍ଗାନା, ମଧ୍ୟପ୍ରଦେଶ ଓ ହରିୟାଣା ସରକାର ମାସିକ ୧୩ ହଜାର ୫୦୦ ସହ ଅନ୍ୟାନ୍ୟ ସୁବିଧା ଦେଉଥିବା ବେଳେ ଓଡ଼ିଶାରେ ଏହା କମ ରହିଛି। ଏଣୁ ଉପରୋକ୍ତ ହାରରେ ଦରମା ସହ ଅବସରକାଳୀନ ସୁବିଧା ଯୋଗାଇବା ପାଇଁ ପ୍ରାର୍ଥନା କରାଯାଇଛି। ଏହି ମାମଲାରେ ସଚିବ ଶିଶୁ ଓ ମହିଳା ବିକାଶ ବିଭାଗ କେନ୍ଦ୍ର ସରକାର, ପ୍ରମୁଖ ଶାସନ ସଚିବ ଶିଶୁ ଓ ମହିଳା ବିକାଶ ବିଭାଗ, ନୟାଗଡ଼ ଜିଲ୍ଲାପାଳଙ୍କୁ ପକ୍ଷଭୁକ୍ତ କରାଯାଇଛି। ମାମଲାକୁ ଆଇନଜୀବୀ ଗୋପାଳ ପ୍ରସାଦ ଜେନା ପରିଚାଳନା କରୁଛନ୍ତି।

AFFIDAVIT

I, Soubhagya Lakshmi Nanda, D/o-Late Natabar Nanda, resident of Vill/PO/PS- Nihalprasad, Dist-Dhenkanal, Pin-759016, Odisha declare by this affidavit No. 446789, dated-25/01/2024 that now onwards I shall be known as **SOUBHAGYA LAXMI PANDA** for all future purposes.

AFFIDAVIT

I, Sayed Firoz Alli S/o- Sayed Roshan Ali, Resident of Vill - Suhagpur, Po - Nayahat, Ps-Kakatpur, Dt - Puri, Odisha declare by this affidavit number 68AA 371475 dated 02.02.2024 that now onwards I shall be known as **Sayed Firoj Alli** for all future purposes.

AFFIDAVIT

I, Kalpana Kumari Nanda, W/o- Ashok Kumar Dash, Resident of Plot No-L-191, Baramunda HB Colony, Po-Baramunda, PS-Bharatpur, Bhubaneswar Dist-Khordha, Odisha declare by this affidavit no. 66AA 391019 dtd 01.02.2024 that now onwards I shall be known as **Kalpana Nanda** for all future purposes.

AFFIDAVIT

By virtue an affidavit before the Executive Magistrate, Bhubaneswar do hereby declare that my actual name is **Timira Nayak** as per my PAN & Aadhar Card, but in my Board Certificate my name has been mentioned as **Timira Kumar Naik.** That, **Timira Nayak and Timira Kumar Naik** is one and same person. Henceforth I shall be known as **TIMIRA NAYAK,** S/o Abhimanyu Nayak for all future purposes.

ଅବଶିଷ୍ଟାଂଶ...

ନୂଆ ଓଡ଼ିଶା...

ଆଜି ମଧ୍ୟ ଖରିଆରବାସୀଙ୍କ ଠାରୁ ଅନେକ ଆବେଦନପତ୍ର ମିଳିଛି। ଆଉ ମାତ୍ର ୨୦ ଦିନ ପରେ ସାଧାରଣ ନିର୍ବାଚନ ପାଇଁ ବିଜ୍ଞପ୍ତି ପ୍ରକାଶ ପାଇବ। ତେଣୁ ସେ ଭିତରେ ଯେତିକି ସମ୍ଭବ ଆବେଦନର ସମାଧାନ କରାଯିବ। ଯେଉଁ ଆବେଦନ ରହିଯିବ ନିର୍ବାଚନ ପରେ ମୁଖ୍ୟମନ୍ତ୍ରୀ ନିଜେ ଆସିବେ ଆଉ ୧୦ ଦିନ ଭିତରେ ସବୁ ଆବେଦନର ସମାଧାନ କରାଯିବ ବୋଲି ୫-ଟି ଅଧ୍ୟକ୍ଷ ସଭାରେ ଉପସ୍ଥିତ ହଜାର ହଜାର ଲୋକଙ୍କୁ ପ୍ରତିଶ୍ରୁତି ଦେଇଥିଲେ। ସେ ଆହୁରି କହିଥିଲେ, ଗତ ୭ ମାସରେ ନୂଆପଡ଼ାବାସୀଙ୍କ ଦାବି ଅନୁସାରେ ପ୍ରାୟ ୬୦୦ କୋଟି ଟଙ୍କାର ବିଭିନ୍ନ ପ୍ରକଳ୍ପକୁ ମୁଖ୍ୟମନ୍ତ୍ରୀ ମଞ୍ଜୁର କରିଛନ୍ତି। ନୂଆପଡ଼ାବାସୀଭ୍‌କ ଦାବି ଅନୁଯାୟୀ ଜିଲ୍ଲାର ସବୁ କଲେଜକୁ ୫-ଟି ରୂପାନ୍ତରଣରେ ସାମିଲ କରାଯାଇଛି। ସେଥିପାଇଁ ମୁଖ୍ୟମନ୍ତ୍ରୀ ୧୩ କୋଟି ୨୫ ଲକ୍ଷ ଟଙ୍କା ମଞ୍ଜୁର କରିଛନ୍ତି। ଆସନ୍ତା ଫେବୃଆରୀ ଶେଷ ସୁଦ୍ଧା ଜିଲ୍ଲାର ସବୁ ଛାତ୍ରଛାତ୍ରୀ ସ୍ମାର୍ଟ କ୍ଲାସ୍ ରୁମ୍ ଓ ଇ-ଲାଇବ୍ରେରୀ ସୁବିଧା ପାଇବେ। ପୋଖରୀପଡ଼ାରେ ଆଦିବାସୀ ଛାତ୍ରାବାସ ପାଇଁ ୩ କୋଟି ଟଙ୍କା, କୋମନା-ସୁନାବେଡ଼ାକୁ ରାସ୍ତା ପାଇଁ ମୁଖ୍ୟମନ୍ତ୍ରୀ ୩୦ କୋଟି ଟଙ୍କା ମଞ୍ଜୁର କରିଛନ୍ତି। ସୁନାବେଡ଼ା ରାସ୍ତାକାମ ମାର୍ଚ୍ଚ ସୁଦ୍ଧା ଶେଷ ହେବ। ଶାଳପଡ଼ାରେ ଏକ ଶିକ୍ଷା କମ୍ପ୍ଲେକ୍ସ ପାଇଁ ୧ କୋଟି ୮୦ ଲକ୍ଷ ଟଙ୍କା ମଞ୍ଜୁର କରାଯାଇଛି। ମଣ୍ଡେଇ ମନ୍ଦିର ରୂପାନ୍ତରଣ ପାଇଁ ୨.୬୦ କୋଟି, ଯୋଗେଶ୍ୱର ମନ୍ଦିର ଉନ୍ନୟନ ପାଇଁ ୩.୯୫ କୋଟି, ପାତାଳଗଙ୍ଗାର ରୂପାନ୍ତରଣ ପାଇଁ ୫ କୋଟି ୮୦ ଲକ୍ଷ ଟଙ୍କା ମୁଖ୍ୟମନ୍ତ୍ରୀ ମଞ୍ଜୁର କରିଛନ୍ତି ବୋଲି ଶ୍ରୀ ପାଣ୍ଡିଆନ ସୂଚନା ଦେଇଥିଲେ। ଲୋକଙ୍କୁ କାମର ହିସାବ ଦେଇ ସେ କହିଥିଲେ ଯେ ପାନୀୟ ଜଳ ପ୍ରକଳ୍ପ ପାଇଁ ମୁଖ୍ୟମନ୍ତ୍ରୀ ୯.୪୦ କୋଟି ଟଙ୍କା ମଞ୍ଜୁର କରିଥିବା ବେଳେ ବୋଡେନ୍-ସିନାପାଲୀ ରାସ୍ତା ପାଇଁ ୩୮୩ କୋଟି ଟଙ୍କା, ସହଜ ନଳା ଉପରେ ସେତୁ ନିର୍ମାଣ ପାଇଁ ୪ କୋଟି ଟଙ୍କା ମଞ୍ଜୁର କରାଯାଇଛି। ଏସବୁ ପ୍ରକଳ୍ପ ସ୍ୱପ୍ନ ଭଳି ଲାଗୁଥାଇପାରେ, କିନ୍ତୁ ଏହା ସତ୍ୟ। କାରଣ ମୁଖ୍ୟମନ୍ତ୍ରୀ କଥା କମ୍, କାମରେ ବିଶ୍ୱାସ କରନ୍ତି। ସେଥିପାଇଁ ଆଜି ଏ ସବୁ ସମ୍ଭବ ହୋଇପାରିଛି। ଆଜି ମିଳିଥିବା ଆବେଦନ ମଧ୍ୟରୁ ମନ୍ଦିର, ମସଜିଦ, ଚର୍ଚ୍ଚ ଓ କମ୍ୟୁନିଟି ସେଣ୍ଟର ସମ୍ପର୍କିତ ଆବେଦନ ଉପରେ ୧୦ ଦିନ ମଧ୍ୟରେ ମୁଖ୍ୟମନ୍ତ୍ରୀ ଖୁସି ଖବର ଦେବେ। ପଡ଼ୋଶୀ କଳାହାଣ୍ଡି ଜିଲ୍ଲାରେ ଲକ୍ଷ୍ମୀ ବସ୍ ସେବା ଆରମ୍ଭ ହୋଇଛି। ଖୁବଶୀଘ୍ର ନୂଆପଡ଼ାର ଲୋକେ ଲକ୍ଷ୍ମୀ ବସ୍ ସେବା ପାଇବେ। ମୁଖ୍ୟମନ୍ତ୍ରୀ ସବୁ ଯୋଜନାରେ ମହିଳା ମାନଙ୍କୁ ଅଧିକ ଗୁରୁତ୍ୱ ଦିଅନ୍ତି। ଯେଉଁଥିପାଇଁ ଲକ୍ଷ୍ମୀ ବସ୍‌ରେ ଯାତ୍ରା ପାଇଁ ମହିଳାଙ୍କୁ ମାତ୍ର ୫ ଟଙ୍କା ଦେବାକୁ ପଡୁଛି। ସେହିପରି ବିଏସ୍‌କେୱାଇରେ ମହିଳାମାନଙ୍କ ପାଇଁ ୧୦ ଲକ୍ଷ ଟଙ୍କା ପର୍ଯ୍ୟନ୍ତ ନିଃଶୁଳ୍କ ସ୍ୱାସ୍ଥ୍ୟ ସେବା ଦିଆଯାଉଛି। ଯେଉଁମାନେ ବିଏସ୍‌କେୱାଇରେ ସାମିଲ ହୋଇନାହାନ୍ତି, ସେମାନେ ନବୀନ କାର୍ଡ ପାଇଁ ଆବେଦନ କରିବା ପାଇଁ ଆଗେଇ ଆସନ୍ତୁ ବୋଲି ଶ୍ରୀ ପାଣ୍ଡିଆନ୍ ଆହ୍ୱାନ ଦେଇଥିଲେ। ସେ ଆହୁରି କହିଥିଲେ ଯେ ବାର୍ଦ୍ଧକ୍ୟ, ଭିନ୍ନକ୍ଷମ ଓ କଳାକାର ଭତ୍ତା ବୃଦ୍ଧି କରାଯିବ ଏବଂ ଏ ନେଇ ମୁଖ୍ୟମନ୍ତ୍ରୀ ଶୀଘ୍ର ଘୋଷଣା କରିବେ। ଆମ ବ୍ୟାଙ୍କ ଯୋଜନାରେ ସବୁ ପଞ୍ଚାୟତରେ ବ୍ୟାଙ୍କ ଖୋଲିବ ବୋଲି ଶ୍ରୀ ପାଣ୍ଡିଆନ୍ ସୂଚନା ଦେଇଥିଲେ। ଆଜି ଜିଲ୍ଲା ଗସ୍ତ ଅବସରରେ ଶ୍ରୀ ପାଣ୍ଡିଆନ୍ ସ୍ଥାନୀୟ ଅଧିକାରୀଙ୍କ ସହିତ ବିଭିନ୍ନ ଗୁରୁତ୍ୱପୂର୍ଣ୍ଣ ପ୍ରକଳ୍ପର ସମୀକ୍ଷା କରିବା ସହ ଶୀଘ୍ର କାମ ଶେଷ ପାଇଁ ନିର୍ଦ୍ଦେଶ ଦେଇଥିଲେ। ୫-ଟି ଅଧ୍ୟକ୍ଷ ୪୨.୨୪ କୋଟି ଟଙ୍କା ବ୍ୟୟରେ ନିର୍ମାଣ ହେଉଥିବା କୋନାବିରା ବୃହତ ଉଠା ଜଳସେଚନ ପ୍ରକଳ୍ପ, କଲେଜ ରୂପାନ୍ତରଣ ପ୍ରକଳ୍ପ, ସୁନାଦେଇ, ଯୋଗେଶ୍ୱର ମନ୍ଦିର ସମେତ ପାତାଳ ଗଙ୍ଗା ଉନ୍ନୟନ ପ୍ରକଳ୍ପ ସମୀକ୍ଷା କରିଥିଲେ। ବୋଡେନ୍ ଓ ସିନାପାଲି ବ୍ଲକ୍‌ରେ ୪୨୫ କୋଟି ବ୍ୟୟରେ ବୃହତ ଉଠାଜଳସେଚନ ପ୍ରକଳ୍ପ ସମ୍ପୂର୍ଣ୍ଣ ହେଲେ ୨୧,୨୬୯ ଏକର ଜମିକୁ ଜଳସେଚିତ କରାଯାଇପାରିବ। ଅପରପକ୍ଷେ ଶ୍ରୀ ପାଣ୍ଡିଆନ୍ ଆଜି ନୂଆପଡ଼ା ଜିଲ୍ଲା ହସ୍ପିଟାଲରେ ୭୫.୭୦ କୋଟି ବ୍ୟୟରେ ନିର୍ମାଣ ହେଉଥିବା ଟ୍ରମା କେୟାର ସେଣ୍ଟର, ଖରିଆର ଏସ୍‌ଡିଏଚ୍‌ରେ ଆମ ହସ୍ପିଟାଲ ପ୍ରକଳ୍ପର ମଧ୍ୟ ସମୀକ୍ଷା କରିଥିଲେ। ଗତବର୍ଷ ଶ୍ରୀ ପାଣ୍ଡିଆନଙ୍କ ଜିଲ୍ଲା ଗସ୍ତ ସମୟରେ ମିଳିଥିବା ଲୋକଙ୍କ ପ୍ରସ୍ତାବ ଆଧାରରେ ଏସବୁ ପ୍ରକଳ୍ପ ଆରମ୍ଭ ହୋଇଛି।

ସଂରକ୍ଷିତ ହେବ...

ସେହିପରି ପୁରୀ ଜିଲ୍ଲାର ସାମନ୍ତ ଚନ୍ଦ୍ରଶେଖର ସ୍ୱୟଂଶାସିତ ମହାବିଦ୍ୟାଳୟ, ସମ୍ବଲପୁର ଜିଲ୍ଲାର ଗଙ୍ଗାଧର ମେହେର ବିଶ୍ୱବିଦ୍ୟାଳୟ, ବଲାଙ୍ଗୀର ଜିଲ୍ଲାର ରାଜେନ୍ଦ୍ର ବିଶ୍ୱବିଦ୍ୟାଳୟ ଓ ବାଲେଶ୍ୱରର ଫକୀର ମୋହନ ସ୍ୱୟଂଶାସିତ ମହାବିଦ୍ୟାଳୟ ଓ କୋରାପୁଟର ବିକ୍ରମଦେବ ବିଶ୍ୱବିଦ୍ୟାଳୟକୁ ସାମିଲ କରାଯାଇଛି। ଉଚ୍ଚଶିକ୍ଷା ବିଭାଗ ପକ୍ଷରୁ ଏନେଇ ବିଶ୍ୱବିଦ୍ୟାଳୟର କୁଳସଚିବ ଓ ମହାବିଦ୍ୟାଳୟର ଅଧ୍ୟକ୍ଷମାନଙ୍କୁ ଅବଗତ କରାଯାଇଛି। ଐତିହ୍ୟସମ୍ପନ୍ନ ଏହି ପୁରାତନ ଶିକ୍ଷାନୁଷ୍ଠାନଗୁଡ଼ିକର କୋଠାଗୁଡ଼ିକର ସୁରକ୍ଷା ଓ ସଂରକ୍ଷଣ ଦାୟିତ୍ୱ ଇଣ୍ଡିଆନ ନ୍ୟାସନାଲ ଟ୍ରଷ୍ଟ ଫର ଆର୍ଟ ଆଣ୍ଡ କଲଚର ହେରିଟେଜ(ଇନଟାକ୍) କିମ୍ବା ରାଜ୍ୟ ପ୍ରତ୍ନତତ୍ତ୍ୱ ବିଭାଗ ଜରିଆରେ କରିବାକୁ ନିର୍ଦ୍ଦେଶ ଦିଆଯାଇଛି। ଏଥିପାଇଁ ଡିପିଆର୍ ପ୍ରସ୍ତୁତ କରି ବିଭାଗକୁ ପ୍ରଦାନ କରିବାକୁ କୁହାଯାଇଛି।

ଜଷ୍ଟିସ ଚକ୍ରଧାରୀ...

ଆଜି କେନ୍ଦ୍ର ସରକାରଙ୍କ ତରଫରୁ ସୁପ୍ରିମକୋର୍ଟଙ୍କ ସୁପାରିସକୁ ଗ୍ରହଣ କରାଯାଇ ଏନେଇ ବିଧିବଦ୍ଧ ବିଜ୍ଞପ୍ତି ପ୍ରକାଶ କରାଯାଇଛି। ୧୯୬୩, ଜାନୁଆରି ୨୦ରେ ଜଷ୍ଟିସ ସିଂହ ଜନ୍ମଗ୍ରହଣ କରିଥିଲେ। ସେ ଦିଲ୍ଲୀ ବିଶ୍ୱବିଦ୍ୟାଳୟ (କ୍ୟାମ୍ପସ ଲ ସେଣ୍ଟର)ରୁ ଏଲଏଲବି ଡିଗ୍ରି ହାସଲ କରିଥିଲେ। ୧୯୯୦, ଅକ୍ଟୋବର ୩୦ରେ ସେ ଆଇନଜୀବୀ ଭାବେ ଯୋଗ ଦେଇଥିଲେ। କେନ୍ଦ୍ର ସରକାରଙ୍କ ପକ୍ଷରୁ ମାମଲା ପରିଚାଳନା ପାଇଁ ଅତିରିକ୍ତ ଷ୍ଟାଣ୍ଡିଂ କାଉନସେଲର ଭାବେ ତାଙ୍କୁ ୧୯୯୮ରେ ନିଯୁକ୍ତି ମିଳିଥିଲା। ପରେ ସେ ପାଟନା ହାଇକୋର୍ଟର କାଉନସେଲର ଭାବେ ପ୍ୟାନେଲରେ ସ୍ଥାନ ପାଇଥିଲେ। ପାଟନା ହାଇକୋର୍ଟରେ ଆକାଉଣ୍ଟାଣ୍ଟ ଜେନେରାଲ କାର୍ଯ୍ୟାଳୟ ପକ୍ଷରୁ ମାମଲା ପରିଚାଳନା ପାଇଁ ଭାରତର ସିଏଜିଙ୍କ ତରଫରୁ ତାଙ୍କୁ ପ୍ୟାନେଲ କାଉନସେଲର ଭାବେ ମଧ୍ୟ ନିଯୁକ୍ତି ଦିଆଯାଇଥିଲା। ପାଟନା ହାଇକୋର୍ଟ ମେଡିଏସନ୍ ସେଣ୍ଟରରେ ମେଡିଏଟର ଭାବେ ନିଯୁକ୍ତି ପାଇଥିଲେ। ୨୦୧୦ ସେପ୍ଟେମ୍ବର ୧୮ରୁ ତାଙ୍କୁ ବରିଷ୍ଠ ଆଇନଜୀବୀ ମାନ୍ୟତା ମିଳିଥିଲା। ୨୦୧୦ ଡିସେମ୍ବରରେ ବିହାର ସରକାରଙ୍କ ଅତିରିକ୍ତ ଆଡଭୋକେଟ୍ ଜେନେରାଲ କାର୍ଯ୍ୟ କରୁଥିବା ବେଳେ ତାଙ୍କୁ ପାଟନା ହାଇକୋର୍ଟର ବିଚାରପତି ଭାବେ ନିଯୁକ୍ତି ମିଳିଥିଲା। ୨୦୧୨ ଏପ୍ରିଲ ୫ରେ ସେ ପାଟନା ହାଇକୋର୍ଟର ବିଚାରପତି ଭାବେ ଶପଥ ଗ୍ରହଣ କରିଥିଲେ। ୨୦୨୩, ଫେବୁଆରୀ ୬ରୁ ବର୍ତ୍ତମାନ ପର୍ଯ୍ୟନ୍ତ ସେ ପାଟନା ହାଇକୋର୍ଟର କାର୍ଯ୍ୟକାରୀ ମୁଖ୍ୟ ବିଚାରପତି ଭାବେ ଦାୟିତ୍ୱ ତୁଲାଉଛନ୍ତି। ସୂଚନାଯୋଗ୍ୟ, ସମ୍ପ୍ରତି ଓଡ଼ିଶା ହାଇକୋର୍ଟର ମୁଖ୍ୟ ବିଚାରପତି ଭାବେ ଜଷ୍ଟିସ୍ ଡଃ ବିଦ୍ୟୁତ୍ ରଞ୍ଜନ ଷଡ଼ଙ୍ଗୀ ଦାୟିତ୍ୱରେ ଅଛନ୍ତି।

ଅକ୍ଷର ଭୂମିରୁ...

ସମ୍ମିଳନୀରେ ରାଜ୍ୟର ସ୍କୁଲ, କଲେଜ ଓ ବିଶ୍ୱବିଦ୍ୟାଳୟର ଛାତ୍ରଛାତ୍ରୀଙ୍କୁ ଯୋଡ଼ିବାକୁ ସରକାର ଯୋଜନା ରଖିଛନ୍ତି। ଏହାସହ ଏହି ସମୟ ମଧ୍ୟରେ ଭାଷା ଆଧାରିତ ବିଭିନ୍ନ କାର୍ଯ୍ୟକ୍ରମମାନ କିପରି ଅଧିକାଂଶ ବିଭାଗ ଆୟୋଜନ କରିବ, ସେନେଇ ମଧ୍ୟ ଖସଡ଼ା ପ୍ରସ୍ତୁତ ହୋଇଛି। ଏହି ସମ୍ମିଳନୀ ଆୟୋଜନ କରାଯିବା ନିମନ୍ତେ ଗତ ଡିସେମ୍ବର ୧୯ରେ ଅନୁଷ୍ଠିତ ଐତିହ୍ୟ କ୍ୟାବିନେଟ୍‌ରେ ନିଷ୍ପତ୍ତି ଗ୍ରହଣ କରାଯାଇଥିଲା। ସମ୍ମିଳନୀ ଯେପରି ବିପୁଳ ସଫଳତା ହାସଲ କରିବ, ସେଥିପାଇଁ ମୁଖ୍ୟମନ୍ତ୍ରୀ ନବୀନ ପଟ୍ଟନାୟକ ଗୁରୁତ୍ୱାରୋପ କରିଛନ୍ତି। '୫-ଟି' ଅଧ୍ୟକ୍ଷ କାର୍ତ୍ତିକ ପାଣ୍ଡିଆନ୍ ଓ ଓଡ଼ିଆ ଭାଷା, ସାହିତ୍ୟ ଓ ସଂସ୍କୃତି ବିଭାଗର ଶାସନ ସଚିବ ତଥା କମିସନ ସୁଜାତା ଆର୍ କାର୍ତ୍ତିକେୟନ୍ ଏକାଧିକଥର ସମୀକ୍ଷା କରି ଏହାର ସଫଳତା କାମନା କରିଛନ୍ତି। ଏହି ଭାଷା ସମ୍ମିଳନୀ ଓଡ଼ିଆ ଅସ୍ମିତାର ପରିଚୟ ହେବ। ସମ୍ମିଳନୀରେ ଓଡ଼ିଆ ଭାଷାର ପ୍ରାଚୀନତା ଓ ଭବିଷ୍ୟତର ପ୍ରାସଙ୍ଗିକତା ଉପରେ ଅନେକ ତର୍କଭିତ୍ତିକ ଓ ମାର୍ମିକ ତର୍ଜମା କରାଯିବ। ଦେଶବିଦେଶରେ ରହୁଥିବା ଓଡ଼ିଆ ଭାଷାବିତ୍‌ମାନେ ଏଥିରେ ଯୋଗଦେଇ ଓଡ଼ିଆର ପ୍ରାଚୀନତ୍ୱ ସମ୍ପର୍କରେ ଆଲୋଚନା କରିବେ। ଏଥିପାଇଁ ୩ଦିନରେ ମୋଟ୍ ୧୭ଟି ଅଧିବେଶନ ଅନୁଷ୍ଠିତ ହେବ। ଏଥିରେ ଓଡ଼ିଆ ଭାଷାର ଉତ୍ପତ୍ତି, କ୍ରମବିକାଶ ଓ ଲୋକପ୍ରିୟତା ଉପରେ ସାରଗର୍ଭକ ଆଲୋଚନାମାନ ଅନୁଷ୍ଠିତ ହେବ। ଏଥିସହ ବିଶେଷଜ୍ଞମାନେ ଓଡ଼ିଆ ଭାଷାର ଅତୀତ, ବର୍ତ୍ତମାନ ଓ ଭବିଷ୍ୟତ ରୂପରେଖ ଉପରେ ମାନସମନ୍ଥନ କରିବେ। ସମ୍ମିଳନୀରେ ଛାତ୍ରଛାତ୍ରୀ, ଶିକ୍ଷକ ଶିକ୍ଷୟିତ୍ରୀ, ବୁଦ୍ଧିଜୀବୀ ତଥା ସବୁ ବର୍ଗର ବ୍ୟକ୍ତିବିଶେଷ ଯୋଗଦେବେ। ଅପରପକ୍ଷେ, ସମ୍ମିଳନୀରେ ଯୋଗଦେବା ଲାଗି ଭାରତ ଏବଂ ଦକ୍ଷିଣ ଏସୀୟ ସଂସ୍କୃତି ବିଶେଷଜ୍ଞ ଭାବେ ପରିଚିତ ଅନ୍ତର୍ଜାତୀୟ ଖ୍ୟାତିସମ୍ପନ୍ନ ସଂସ୍କୃତି ବିଶେଷଜ୍ଞ ପ୍ରଫେସର ଉୱେ ସ୍କୋଡା ଏବଂ ଐତିହାସିକ ପ୍ରଫେସର ଆର୍ଲୋ ଗ୍ରିଫିଥ୍ସ ଆଜି ଭୁବନେଶ୍ୱରରେ ପହଞ୍ଚିଛନ୍ତି।

ଭାଷା ସମ୍ମିଳନୀ...

ମନ୍ତ୍ରୀ ଅଶ୍ୱିନୀ ପାତ୍ର, ବିଧାୟକ ଅନନ୍ତ ନାରାୟଣ ଜେନା, ବିଧାୟକ ସୁଶାନ୍ତ ରାଉତ ବିଏମସି ମେୟର ସୁଲୋଚନା ଦାସ, ସିଏମ୍‌ଓର ମୁଖ୍ୟ ଉପଦେଷ୍ଟା ବାଲାକ୍ରିଷ୍ଣନ, ମୁଖ୍ୟ ଶାସନ ସଚିବ ପ୍ରଦୀପ ଜେନା, ଉନ୍ନୟନ କମିଶନର ଅନୁ ଗର୍ଗ, ଲୋକସମ୍ପର୍କ ବିଭାଗ ପ୍ରମୁଖ ସଚିବ ସଞ୍ଜୟ ସିଂହ ଓ ସଂସ୍କୃତି ବିଭାଗ ସଚିବ ସୁଜାତା ରାଉତ କାର୍ତ୍ତିକେୟନ୍ ପ୍ରମୁଖ ଉପସ୍ଥିତ ଥିଲେ।

ଏହି ଅକ୍ଷରଭୂମି ଭାଷାବିତ୍, ବୁଦ୍ଧିଜୀବୀ ଏବଂ ଛାତ୍ରଛାତ୍ରୀଙ୍କୁ ବେଶ ଆକୃଷ୍ଟ କରୁଛି। ପଥର ଖୋଦିତ ଅକ୍ଷର ସାଙ୍ଗକୁ ଥ୍ରୀଡି ଝଲକ ଏଠାରେ ଦେଖିବାକୁ ମିଳୁଛି। ଦିନ ଅପେକ୍ଷା ରାତିରେ ଅଧିକ ଏହା ଆକର୍ଷିତ କରୁଛି। ଅକ୍ଷର ଭୂମି ମଝି ଅଂଶରେ ମୁକ୍ତେଶ୍ୱର ମନ୍ଦିର ପରିସରରେ ଥିବା ତୋରଣ ଶୈଳୀରେ ଏକ ସୁନ୍ଦର ତୋରଣ ନିର୍ମାଣ କରାଯାଇଛି। ତୋରଣର ଠିକ୍ ପଛରେ ଓଡ଼ିଆ ଲିପି "ଅ'ର ବୃହତ ଅକ୍ଷର କରାଯାଇଛି। ଦୁଇ ପାର୍ଶ୍ୱରେ ୬ଟି ଅକ୍ଷର କାନ୍ଥ ରହିଛି। କାନ୍ଥ ଗୁଡ଼ିକରେ ଖଣ୍ଡୋଲାଇଟ୍ ପଥରକୁ ଖୋଦେଇ କରାଯାଇ ଓଡ଼ିଆ ବର୍ଣ୍ଣମାଳାକୁ ସ୍ଥାନ ଦିଆଯାଇଛି। ଖୋଦେଇ ଅକ୍ଷର ଭିତରେ ଅତ୍ୟାଧୁନିକ ଆଲୋକ ଲଗାଯାଇଛି। ଯାହା ରାତି ସମୟରେ ପରିସର ଅଧିକ ସୁନ୍ଦର କରୁଛି। ଖାଲି ସେତିକି ନୁହେଁ ଏଠାରେ ପଥରର କାରୁକାର୍ଯ୍ୟ ସହ ସବୁଜମୟ ପରିବେଶ ଆଖିଦୃଶିଆ ହୋଇଛି। ଚାରି କୋଣରେ ସବୁଜ ଘାସ ସହ ଫୁଲ ଗଛ ଲଗାଯାଇଛି। ଏଥିସହ ଫୁଟ୍ ପାଥ୍, ସେଲଫି ଜୋନ୍ ମଧ୍ୟ କରାଯାଇଛି। ପାଚେରି ଚାରିପାଖରେ ବଡ଼ ବଡ଼ ବଉଳ ଗଛ ଓ ଆଲୋକୀକରଣ ପରିବେଶକୁ ସ୍ୱତନ୍ତ୍ର ପରିଚୟ ଦେଉଛି। ୪୦ ମିଟର ଲମ୍ବ ଓ ୩୦ ମିଟର ଚଉଡ଼ାର ଏହି ପ୍ରକଳ୍ପରେ ପ୍ରାୟ ୮୦ ଲକ୍ଷ ଟଙ୍କା ଖର୍ଚ୍ଚ ହୋଇଛି। ସମସ୍ତ ନିର୍ମାଣ ଖଣ୍ଡୋଲାଇଟ୍ ପଥରେ କରାଯାଇଛି।

ଆଜି ଆସୁଛନ୍ତି...

ହଳଦିଆ, ବୋକାରୋ-ଧାମରା ପାଇପଲାଇନ ପ୍ରକଳ୍ପର ଧାମରା-ଅନୁଗୋଳ ୪୧୨ କିମି ପାଇପଲାଇନ ସେକ୍ସନକୁ ଉଦ୍‌ଘାଟନ କରିବେ। ସେହିପରି ମୁମ୍ବାଇ-ନାଗପୁର-ଝାରସୁଗୁଡ଼ା ପାଇପଲାଇନର ୬୯୨ କିମି ପାଇଁ ଭିତ୍ତିପ୍ରସ୍ତର ରଖିବେ। ଏହାଛଡ଼ା ସମ୍ବଲପୁର-ତାଳଚେର ରେଳପଥ ଦୋହରୀକରଣ ପ୍ରକଳ୍ପର ଲୋକାର୍ପଣ କରିବେ । ଖୋର୍ଦ୍ଧା- ବଲାଙ୍ଗିର ରେଳପଥର ଝାରତରଭାରୁ ସୋନପୁର ରେଳ ପ୍ରକଳ୍ପକୁ ପ୍ରଧାନମନ୍ତ୍ରୀ ଜାତି ଉଦ୍ଦେଶ୍ୟରେ ଉତ୍ସର୍ଗ କରିବେ। ଏହାବାଦ୍ ସମ୍ବଲପୁର ରେଳଷ୍ଟେସନର ଉନ୍ନତିକରଣ ପ୍ରକଳ୍ପର ଲୋକାର୍ପଣ ସହିତ ସୋନପୁର- ପୁରୀ- ସୋନପୁର ପାସେଞ୍ଜର ଟ୍ରେନ୍‌ର ଶୁଭାରମ୍ଭ କରିବେ।

ODISHA HYDRO POWER CORPORATION LTD. CAD-3959
OFFICE OF THE SENIOR GENERAL MANAGER (ELECTRICAL)
UPPER KOLAB HYDRO ELECTRIC PROJECT
AT/PO: BARINIPUT, DIST: KORAPUT- 764006
PHONE - 06854-242001, FAX - 06854242038.
E-mail: sgmel_ukhep@ohpcltd.com
CIN:U401010R1995SGC003963

E-Tender NOTICE No. - UKHEP - 13/2023-24, Dated 01.02.2024

The Unit Head, Upper Kolab Hydro Electric Project, Barinput, Korpaut, Odisha invites **percentage rate bid** in **Single cover system** in **ONLINE MODE** only from eligible contractors for the works as mentioned below.

Sl No.	Name of the work	Approx. Estimated cost (in ₹)	E.M.D. (in ₹)	Cost of bid document	Class of Contractor	Availability of Bids online for Bidders	Due date and time of Opening of Bid
1	Construction of boundary wall around area proposed for shifting of existing distribution transformer, earth filling to the same area & construction of catch water drain, UKHEP, Bariniput.	40,72,878.35/-	40,729/-	7080/- (Rs.6000+18% GST)	"B" Class	From 10:00 AM of 09.02.2024 to13:00 Hrs of 20.02.2024	At 11:30 Hrs. of 21.02.2024

1. The Bidders have to participate in ONLINE bidding only through the Govt.e-Procurement portal www.tendersorissa.gov.in by using their compatible Digital Signature Certificate. (DSC)
2. Further details like tender specification (DTCN), BOQ and any addendum/ corrigendum/cancellation of tender can be seen in the same website.

Unit Head
UKHEP, Bariniput
OIPR-04002/11/0068/2324

C-2968
GOVERNMENT OF ODISHA
OFFICE OF THE SUPERINTENDING ENGINEER, P.H. DIVISION, BALANGIR.
Ph. No – (06652 – 234647)
Email. ID – eephbgr@yahoo.co.in
NOTICE INVITING TENDERS
NATIONAL COMPETITIVE BIDDING THROUGH e-Procurement
Bid Identification No. SE PH BGR 11/2023-24 Dt. 24.01.2024

01.	Number of the Works	:	03 Nos.
02.	Estimated Cost	:	Rs. 112.48 to 136.47 Lakhs (approx.)
03.	Period of Completion

ପ୍ରାଚୀନ ଓଡିଆ ଶିଳାଲେଖ ଓ ତମ୍ବାପଟା ସନନ୍ଦରେ ଓଡିଆ ଭାଷାର ସ୍ୱରୂପ

ଭାଷାର ପ୍ରକୃତ ସ୍ୱରୂପ ଶିଳାଲେଖରେ ହିଁ ପ୍ରତିଫଳିତ ହୋଇଥାଏ। ଶିଳାଲେଖର ସମୟ ଅନୁସାରେ ସେହି ସମୟର ପ୍ରଚଳିତ ଭାଷା ସେଥିରେ ଖୋଦିତ ହୋଇଥାଏ। ଅବଶ୍ୟ ପ୍ରାଚୀନ ଓଡିଶାରେ ଲେଖିବାର ପ୍ରଧାନ ଉପକରଣ ଥିଲା ତାଳପତ୍ର; ମାତ୍ର ତାଳପତ୍ର ଗୁଡିକ ବହୁକାଳ ସ୍ଥାୟୀ ହୋଇ ରହି ନପାରେ। ଏଗୁଡିକ କୀଟଦ୍ରଷ୍ଟ କିମ୍ବା ମାଟି ପାଣି ସଂସ୍ପର୍ଶରେ ଆସିଲେ ନଷ୍ଟ ହୋଇଯାଏ। ସେଥିପାଇଁ ତାଳପତ୍ର ଅପେକ୍ଷା ଶିଳାଲେଖ ଓ ତମ୍ବା ସନନ୍ଦ ପଟା ଅଧିକ ଉପାଦେୟ ଓ ସ୍ଥାୟୀ ଭାବରେ ଲେଖନ କାର୍ଯ୍ୟରେ ବ୍ୟବହୃତ ହେଉଥିଲା। ଭାଷାର ଯଥାର୍ଥ ସ୍ୱରୂପ ନିର୍ଣ୍ଣୟପାଇଁ ଏହି ଉପାଦାନଗୁଡିକ ଅଧିକ ଗୁରୁତ୍ୱପୂର୍ଣ୍ଣ।

ଓଡିଶାରେ ରାଜାମାନଙ୍କ ଦ୍ୱାରା ଖୁଣ୍ଟିଆ ନାମକ ଏକ ଖୋଦନ ବୃତ୍ତିଜୀବୀ ନିଯୁକ୍ତ ହେଉଥିଲେ। ସେମାନେ ଅଭିଲେଖ ବା ତାମ୍ରପତ୍ରଗୁଡିକରେ ରାଜାମାନଙ୍କର ରାଜ୍ୟଜୟ, ଅନୁଶାସନ ଦଣ୍ଡାଦେଶ, ବ୍ରାହ୍ମଣ, ସନ୍ନ୍ୟାସୀ, ପୂଜକ, ପୁରୋହିତ, ପଣ୍ଡିତ ଓ ଦେବଦବୀମାନଙ୍କୁ ଦାନ ଦକ୍ଷିଣା ଦେବଦେବୀମାନଙ୍କର ସେବା ପୂଜା ନିମିତ୍ତ ନିଷ୍କର ଭୂମି, ସ୍ୱର୍ଣ୍ଣମୁଦ୍ରା, ଗୋ ସମ୍ପଦ ଅର୍ପଣ ପ୍ରଭୃତି ଖୋଦନ କରୁଥିଲେ। ଏହି ବିବରଣୀ ମଧ୍ୟରୁ ଓଡିଆ ଭାଷାର ପ୍ରାଚୀନତା ଲକ୍ଷ୍ୟ କରାଯାଇପାରେ।

ଆଧୁନିକ ଭାରତୀୟ ଆର୍ଯ୍ୟ ଭାଷାମାନଙ୍କ ମଧ୍ୟରେ ମରହଟ୍ଟା ଓ ଓଡିଆ ଏହି ଦୁଇ ଭାଷା ଖୋଦିତ ଅଭିଲେଖ ଦୃଷ୍ଟିରୁ ଅତୀବ ଗୁରୁତ୍ୱପୂର୍ଣ୍ଣ। ଓଡିଆ ଭାଷା ମରହଟ୍ଟା ଭାଷା ଅପେକ୍ଷା କ୍ଷେତ୍ରରେ ଅଗ୍ରଣୀ। ଓଡିଶାରେ ଅଭିଲେଖଗୁଡିକ ମୁଖ୍ୟତଃ ଧାତୁଲେଖ ଓ ଶିଳାଲେଖ।

ଧାତୁ ମଧ୍ୟରେ ତାମ୍ର ଅଧିକ ବ୍ୟବହୃତ। ଏଗୁଡିକ ମୁଖ୍ୟତଃ ଓଡିଶା ଓ ଆନ୍ଧ୍ରପ୍ରଦେଶର ଉତ୍ତରାଞ୍ଚଳ ମନ୍ଦିର ଗାତ୍ରରେ, ସ୍ତମ୍ଭରେ ଅଥବା ସ୍ୱତନ୍ତ୍ର ଭାବରେ ନିର୍ମିତ ସ୍ତୁପ ଦେହରେ ଖୋଦିତ।

ପ୍ରାଚୀନ ଅଭିଲେଖର ପ୍ରଥମ ପର୍ଯ୍ୟାୟ

ଆଜି ପର୍ଯ୍ୟନ୍ତ ଯେତେ ଶିଳାଲେଖ ଆବିଷ୍କୃତ ହୋଇଛି ସେଥିମଧ୍ୟରୁ ପ୍ରାଚୀନତମ ହେଉଛି ୨ୟ ବଜ୍ରହସ୍ତ ଦେବଙ୍କର ଉରଜାମ ଶିଳାଲେଖ। ଏହାର ସମୟ ହେଉଛି ୧୦୫୧ ଖ୍ରୀଷ୍ଟାବ୍ଦ। ଏହି ଶିଳାଲେଖଟି ଆନ୍ଧ୍ରପ୍ରଦେଶର ସିକାକୋଲ ତାଲୁକର ଉରଜାମ ତାଲୁକରେ ସ୍ଥାପିତ। ମାତ୍ର ଡଃ. ସତ୍ୟନାରାୟଣ ରାଜଗୁରୁ ସୋରୋ ନିକଟସ୍ଥ ଗଣ୍ଡିବେଢ ଗ୍ରାମରୁ ଆବିଷ୍କୃତ ଏକ ବୌଦ୍ଧ ପ୍ରତିମାର ୧୦ମ/୧୧ଶ ଶତାବ୍ଦୀ ବୋଲି ସ୍ଥିର କରିଛନ୍ତି। ସେ ଦୁଇଧାଡି ହେଉଛି-

"ଦେବ କହି ବକତି କରୁଣ
ଅଛନ୍ତି ଭୋ କୁମାର ସେଣ"

ମାତ୍ର ଲିପିତତ୍ତ୍ୱ ଦୃଷ୍ଟିରୁ ଡଃ. କୁଞ୍ଜବିହାରୀ ତ୍ରିପାଠୀ ଏହାକୁ ପ୍ରାଚୀନତମ ଅଭିଲେଖ ଭାବରେ ଗ୍ରହଣ କରନ୍ତି ନାହିଁ। ଯଦିବା ସେ ଏହାକୁ ୧୩ ଶତାବ୍ଦୀ କିମ୍ବା ତା ପୂର୍ବବର୍ତ୍ତୀ ଲେଖା ଭାବରେ ଗ୍ରହଣ କରିଛନ୍ତି। ଅବଶ୍ୟ ଏହାର ବହୁପୂର୍ବରୁ ଅର୍ଥାତ୍ ୭ମ ଶତାବ୍ଦୀରେ ମାଧବ ବର୍ମାଙ୍କ ଖୋଦିତ ଖୋର୍ଦ୍ଧା ତାମ୍ର ଶାସନରେ 'କୁମ୍ଭାର'ଖ୍ରୀଷ୍ଟୀୟ ୧୦ମ ଶତାବ୍ଦୀରେ ଖୋଦିତ ଅନନ୍ତ ବର୍ମାଙ୍କ ମଞ୍ଜୁଷା ତାମ୍ର ଶାସନରେ 'ଭିତରୁ' ଓ 'ପନ୍ଦର' ଶବ୍ଦର ବ୍ୟବହାର ହୋଇଥିବାର ଦେଖିବାକୁ ମିଳେ। ମାତ୍ର ଏଇ କେତୋଟି ଶବ୍ଦକୁ ଆଧାର କରି ଓଡିଆ ଭାଷାର ଉତ୍ପତ୍ତି ବିକାଶର ସମୟନିରୂପଣକରିବା ନିରାପଦ ନୁହେଁ। ପ୍ରକୃତରେ ଦେକିବାକୁ ଗଲେ ଏକାଣ୍ୟ ଖୋଦିତ 'ଉରଜାମ' ଶିଳାଲେଖ ହିଁ ପ୍ରାଚୀନତମ ଓଡିଆ ଶିଳାଲେଖର ଗୌରବ ବହନ କରେ। ଏଥିରେ ବ୍ୟବହୃତ ବହୁଶବ୍ଦ ପରବର୍ତ୍ତୀ ରଚନାଗୁଡିକରେ ବ୍ୟବହୃତ। ଏଥିରେ ବ୍ୟବହୃତ ଶବ୍ଦ ମେଲାଣ, ଦେଲା, ଧିଲ (ଦେଲା), ଶଣି (ଶନି), ସନ୍ମୁଖ (ସମ୍ମୁଖେ) ସମର, ରିପୁ, ଦର୍ପ, ମର୍ଦ୍ଦନ, ଭୁଜବଳ, ପରାକ୍ରମ, ଗଙ୍ଗା, ଅବଲମ୍ବନ, ସ୍ତମ୍ଭ, ଶ୍ରୀମଦ୍ ଅନନ୍ତ ବର୍ମାଦେବ, ବିଜୟ, ରାଜ୍ୟ, ସମ୍ବତ୍ସର ୧୫, ତୁଲା (ତୁଳା) ମାସ, ଶୁକ୍ଳପକ୍ଷ, ଦିନ, ପଞ୍ଚମୀ ବାର, ପର୍ବ, ଭାଗ, ସହସ୍ର, ସୁବର୍ଣ୍ଣ, ଦଣ୍ଡ, ସରସ୍ୱତୀ, ବଲ୍ଲଭ, ଲେଖିତ, ପ୍ରଭୃତି ତଭବ ଓ ତତ୍ସମ ଓଡିଆ ଶବ୍ଦଗୁଡିକ ବ୍ୟବହୃତ ହୋଇଅଛି।

ଭାଷାଯୋଦ୍ଧା ଦେବୀପ୍ରସନ୍ନ

ବିଶ୍ୱ ଓଡ଼ିଆ ଭାଷା ସମ୍ମିଳନୀ ପରିପ୍ରେକ୍ଷୀରେ ଭାଷା କ୍ଷେତ୍ରକୁ ବିଶେଷକରି ଓଡ଼ିଆ ଭାଷାର ପ୍ରସାର ଦିଗରେ ଅବିସ୍ମରଣୀୟ ଅବଦାନର ସ୍ୱୀକୃତି ସ୍ୱରୂପ ଓଡ଼ିଶା ସରକାରଙ୍କ ପକ୍ଷରୁ ପ୍ରଦତ୍ତ ପ୍ରଥମ ମର୍ଯ୍ୟାଦାପୂର୍ଣ୍ଣ 'ଜୀବନବ୍ୟାପୀ ସାଧନା ସମ୍ମାନ'ରେ ସମ୍ମାନିତ ପଦ୍ମଶ୍ରୀ ଦେବୀପ୍ରସନ୍ନ ପଟ୍ଟନାୟକ ଆଧୁନିକ ଭାରତୀୟ ଭାଷାବିଜ୍ଞାନର ପ୍ରଣମ୍ୟ ପୁରୁଷ। ଭାରତୀୟ ଭାଷା ସଂସ୍ଥାନ, ମୈଶୂରର ପ୍ରତିଷ୍ଠାତା ନିର୍ଦ୍ଦେଶକ, ଭାରତୀୟ ଭାଷାନୀତି ପ୍ରଣୟନର ଅଗ୍ରଦୂତ ପଦ୍ମଶ୍ରୀ ପଟ୍ଟନାୟକ ଭାଷା କ୍ଷେତ୍ରକୁ ତାଙ୍କର ଅବଦାନ ଦେଶ ବିଦେଶରେ ପ୍ରତିଷ୍ଠା ଅର୍ଜନ କରିଛନ୍ତି। ଭାରତୀୟ ସମ୍ବିଧାନର ଅଷ୍ଟମ ସୂଚୀରେ ଆସାମର ବୋଡ଼ୋ ଭାଷାକୁ ସାମିଲ କରିବା ପାଇଁ ତାଙ୍କର ଅନନ୍ୟ ଅବଦାନ ରହିଥିଲା। ଓଡ଼ିଆ ଭାଷାକୁ ଭାରତର ଷଷ୍ଠ ଶାସ୍ତ୍ରୀୟ ଭାଷାର ଗୌରବ ଆଣିବାରେ ତାଙ୍କର ପ୍ରମୁଖ ଭୂମିକା ରହିଛି। ଭାଷାବିଜ୍ଞାନର ବିଭିନ୍ନ ବିଭାଗରେ ଚଳଚଞ୍ଚଳ ତେୟାନବେ ବର୍ଷର ତରୁଣ ପଦ୍ମଶ୍ରୀ ପଟ୍ଟନାୟକ କବିଲିପି, ଭାଷା ଓ ସାହିତ୍ୟ, ପ୍ରୟୋଗିକ ଭାଷାବିଜ୍ଞାନ ସହ Conversational Odia Multilingualism ଆଦି ଅନେକ ପୁସ୍ତକର ସ୍ରଷ୍ଟା। ତାଙ୍କ ତୁଳନାତ୍ମକ ଗବେଷଣା ନିବନ୍ଧ 'A Controlled Historical Reconstruction of Oriya, Assamees, Bengali and Hindi' ତାଙ୍କୁ ଯୁକ୍ତରାଷ୍ଟ୍ର ଆମେରିକାର କର୍ଣ୍ଣେଲ ବିଶ୍ୱବିଦ୍ୟାଳୟରୁ ଡକ୍ଟରେଟ ଉପାଧି ପ୍ରଦାନ କରିଛି। American Institute of Indian Studiesର ମୁଖ୍ୟ ଭାଷାବିତ୍ ସହ ବହୁ ଉଚ୍ଚ ପଦପଦବୀ ମଣ୍ଡନ କରିଥିବା ପଦ୍ମଶ୍ରୀ ପଟ୍ଟନାୟକ ଓଡ଼ିଆ ଭାଷା, ଓଡ଼ିଆ ଜାତିର ଗର୍ବ ଓ ଗୌରବକୁ ଦେଶ ବିଦେଶରେ ବହୁଗୁଣିତ କରିଛନ୍ତି। ବିଶ୍ୱଗୁରୁ ରବୀନ୍ଦ୍ରନାଥ ଠାକୁରଙ୍କ ପ୍ରତିଷ୍ଠିତ ବିଶ୍ୱଭାରତୀ ଶାନ୍ତିନିକେତନରୁ ନିଜ ବୃତ୍ତିର ଯାତ୍ରା ଆରମ୍ଭ କରିଥିବା ପଦ୍ମଶ୍ରୀ ପଟ୍ଟନାୟକ ପରବର୍ତ୍ତୀ କାଳରେ ପୁନେ, ମୈଶୂର ଏବଂ ନୂଆଦିଲ୍ଲୀ ସମେତ ଭାରତର ବିଭିନ୍ନ ସ୍ଥାନରେ ସ୍ୱତନ୍ତ୍ର ଆସନର ଅଧିକାରୀ ହୋଇପାରିଥିଲେ। ଭାଷା କ୍ଷେତ୍ରର ବିବିଧତା ଓ ଭାଷାନୀତି ପ୍ରଣୟନରେ ତାଙ୍କ ସ୍ୱାତନ୍ତ୍ର୍ୟ ପାଇଁ ଭାରତ ସରକାରଙ୍କ ତରଫରୁ ତତ୍କାଳୀନ ରାଷ୍ଟ୍ରପତି ଜ୍ଞାନୀ ଜୈଲ୍ ସିଂ ତାଙ୍କୁ ପଦ୍ମଶ୍ରୀ ଉପାଧିରେ ଭୂଷିତ କରିଥିଲେ। ତେୟାନବେ ବର୍ଷର ଚଳଚଞ୍ଚଳ ଭାଷାବିଜ୍ଞାନୀ ପଦ୍ମଶ୍ରୀ ପଟ୍ଟନାୟକ ଓଡ଼ିଶାର ସର୍ବକନିଷ୍ଠ ଗଡ଼ଜାତ ତିଗିରିଆର ମୂଳବାସିନ୍ଦା। ଆଜି ରାଜ୍ୟ ସରକାରଙ୍କ ପକ୍ଷରୁ ତାଙ୍କୁ ପ୍ରଦାନ କରାଯାଉଥିବା ଓଡ଼ିଆ ଭାଷାର ଏହି ସର୍ବୋଚ୍ଚ ସମ୍ମାନ ଓଡ଼ିଆ ଭାଷା ଓ ଜାତି ପାଇଁ ଏକ ସ୍ୱାଗତଯୋଗ୍ୟ ଓ ପ୍ରଶଂସନୀୟ ପଦକ୍ଷେପ ବୋଲି କୁହାଯାଇପାରେ। ଏହି ସମ୍ମାନ ଶାସ୍ତ୍ରୀୟ ଓଡ଼ିଆ ଭାଷାକୁ ଆଗାମୀ ଦିନରେ ଅଧିକ ଗୌରବ ପ୍ରଦାନ କରିବାରେ ସହାୟକ ହେବ ବୋଲି ଆଶା ଓ ବିଶ୍ୱାସ।

ଡ. ଦେବାଶିଷ ମହାପାତ୍ର
ସହକାରୀ ପ୍ରଫେସର, ଆଞ୍ଚଳିକ ଶିକ୍ଷା ପ୍ରତିଷ୍ଠାନ, ଭୁବନେଶ୍ୱର

ପ୍ରଥମ ବିଶ୍ୱ ଓଡ଼ିଆ ଭାଷା ସମ୍ମିଳନୀ ଓଡ଼ିଶା ସରକାରଙ୍କ ପକ୍ଷରୁ ଏକ ଐତିହାସିକ ପଦକ୍ଷେପ। ସମସ୍ତ ଓଡ଼ିଶାବାସୀଙ୍କ ସହିତ ମୁଁ ମଧ୍ୟ ଆନନ୍ଦିତ ଓ ଗର୍ବ ଅନୁଭବ କରୁଛି। ବାସ୍ତବରେ ଏହା ଓଡ଼ିଆ ଭାଷାକୁ ସକ୍ରିୟ କରିବାରେ ଗୁରୁତ୍ୱପୂର୍ଣ୍ଣ ଭୂମିକା ଗ୍ରହଣ କରିବ। ଜନସାଧାରଣଙ୍କ ମନରୁ ହୀନମନ୍ୟତା ଦୂର କରିବା ସହିତ ସ୍ୱାଭିମାନ ଉଜ୍ଜୀବିତ କରିବ। ଓଡ଼ିଆ ଭାଷାକୁ ଭଲ ପାଇବା ଓ ସମ୍ମାନ ଦେବା ଆମ ସମସ୍ତଙ୍କର ନୈତିକ କର୍ତ୍ତବ୍ୟ। ଏହା ଏକାଦିକ୍ରମେ ସାହିତ୍ୟ ଓ ସଂସ୍କୃତିକୁ ସମୃଦ୍ଧ କରିବ।

ପ୍ରଫେସର ସବିତା ପ୍ରଧାନ
କୁଳପତି, ଓଡିଆ ବିଶ୍ୱ ବିଦ୍ୟାଳୟ

ଓଡିଆ ଭାଷା ଆମ ଅସ୍ମିତା, ଆମ ପରିଚୟ। ଏହି ଭାଷା ଆମ ସଂସ୍କୃତି ଓ ପରମ୍ପରାର ଏକ ମୁଖ୍ୟ ଅଙ୍ଗ। ଦିନ ଥିଲା ଆମ କଳା- ଶିଳ୍ପ-ସ୍ଥାପତ୍ୟ ଭାଷାରେ ଆମେ ପ୍ରସ୍ତରରେ ଲିପିବଦ୍ଧ କରୁଥିଲୁ। ସମ୍ପ୍ରତି ବଦଳି ଯାଉଥିବା ସମୟସ୍ରୋତରେ ତାହା ଶିଳାଲେଖ, ତାମ୍ରଲିପି ଏବଂ ତାଳପତ୍ର ପୋଥିନେଇ କାଗଜ ପୃଷ୍ଠା ମଧ୍ୟରେ ବହୁ ଧାରାରେ ବିକଶିତ ଓ ସମୃଦ୍ଧ ହୋଇପାରିଛି। ଆଜି ସମୟ ଆସିଛି ଆମ ମାତୃଭୂମି ପରି ଆମ ଭାଷା ଓଡିଆକୁ ଆମେ ସାହିତ୍ୟ- ସଂସ୍କୃତି - କଳା- ସ୍ଥାପତ୍ୟ - ନୃତ୍ୟ - ସଙ୍ଗୀତ - ଜୀବନଧାରା ସବୁ କ୍ଷେତ୍ରରେ ଓତପ୍ରୋତ ଜଡିତ କରି ଆଗାମୀ ପିଢି ପାଇଁ ଏକ ଗୌରବମୟ ଇତିହାସ ସୃଷ୍ଟି କରିବା। ସେଥିପାଇଁ ଆମ ସରକାର ସମଗ୍ର ବିଶ୍ୱର କୋଣ ଅନୁକୋଣରେ ଥିବା ସ୍ୱାଭୀମାନୀ ଓଡିଆଙ୍କୁ ଏକତ୍ରିତ କରି ବିଶ୍ୱ ଓଡିଆ ଭାଷା ସମ୍ମିଳନୀ ପରି ଏକ ମହାକୁମ୍ଭର ଆୟୋଜନ କରିଛନ୍ତି ଓ ସମସ୍ତ ବର୍ଗର ଜନସାଘାରଣଙ୍କୁ ଏକତ୍ରିତ କରିଛନ୍ତି। ଏହା ସବୁ ଦିଗରୁ ସଫଳ ହେଉ। ସମସ୍ତେ ଏହି ସ୍ୱାଭିମାନ ଭାଷା ସମ୍ମିଳନୀରେ ସାମିଲ ହୁଅନ୍ତୁ।

ପ୍ରଫେସର ପ୍ରସନ୍ନ କୁମାର ସ୍ୱାଇଁ,
କୁଳପତି ଉତ୍କଳ ସଂସ୍କୃତି ବିଶ୍ୱ ବିଦ୍ୟାଳୟ, ଭୁବନେଶ୍ୱର

ବିଶ୍ୱ ଓଡିଆ ଭାଷା ସମ୍ମିଳନୀ ସମଗ୍ର ଓଡ଼ିଶାରେ ବିଭିନ୍ନ ମହା ବିଦ୍ୟାଳୟ ଏବଂ ବିଶ୍ୱ ବିଦ୍ୟାଳୟରେ ଯାହା ଅନୁଷ୍ଠିତ ହେଉଛି ତାହା ଓଡିଆ ଭାଷା ସାହିତ୍ୟ ପାଇଁ ଏକ ସ୍ୱାଗତଯୋଗ୍ୟ ପଦକ୍ଷେପ। ବିଶେଷତଃ ଓଡିଆ ଭାଷା ଏବଂ ସାହିତ୍ୟ କିପରି ଭାବରେ ବିଶ୍ୱ ପରିପେକ୍ଷୀରେ ନିଜର ମାନ ରକ୍ଷା କରିପାରିବ ଏବଂ ତାର ପ୍ରଚାର ପ୍ରସାର ହୋଇପାରିବ ସେଥିପାଇଁ ଏହି ଉଦ୍ୟମ ଅତ୍ୟନ୍ତ ଉପକାରୀ ହେବ। ଓଡିଆ ଭାଷା ପ୍ରତି ଶିକ୍ଷିତ ସମ୍ପ୍ରଦାୟରେ ଯଥେଷ୍ଟ ଆଗ୍ରହ, ପ୍ରୋତ୍ସାହନ ଏବଂ ତାର ବିକାଶ ପାଇଁ ଉଦ୍ୟମ ଲକ୍ଷ୍ୟ କର ନାହୁଁ। ଆଜି ଏହି ଯୋଉ କାର୍ଯ୍ୟକ୍ରମସବୁ ବିଭିନ୍ନ ଶିକ୍ଷାନୁଷ୍ଠାନ ମାନଙ୍କରେ ଅନୁଷ୍ଠିତ ହେଉଛି ତାହା ସମସ୍ତଙ୍କୁ ସଚେତନ କରିବ। ଓଡିଆ ଭାଷା ପରି ଏକ ଶାସ୍ତ୍ରୀୟ ଭାଷାର ମାନ୍ୟତା ସମଗ୍ର ବିଶ୍ୱବାସୀଙ୍କ ଆଗରେ ଉପସ୍ଥାପିତ କରିପାରିବ। ଓଡିଆର ସଂସ୍କୃତି ଓଡ଼ିଶାର ସୀମାରେଖାକୁ ଅତିକ୍ରମ କରି କେବଳ ଭାରତ ନୁହଁ ସମଗ୍ର ବିଶ୍ୱରେ ପରିଚିତି ହାସଲ କରିଛି। ଓଡିଆ ଭାଷା ଦିନେ ସମଗ୍ର ବିଶ୍ୱରେ ତାର ଯଶ ରଖିବ ଏହା ହିଁ ପ୍ରର୍ଥନା। ଓଡିଆ ଭାଷାର ସୁଦୀର୍ଘ ଐତିହ୍ୟକୁ ନିରୀକ୍ଷଣ କଲେ ଆମେ ଜାଣି ପାରିବା ଓଡିଆ ଭାଷାର ବହୁ ପ୍ରାଚୀନ କାଳରୁ ସଂସ୍କୃତ ସାହିତ୍ୟରେ ମଧ୍ୟ ଓଡିଆ ଭାଷାରେ ମଧ୍ୟ ଅନୁପ୍ରବେଶ କରିଛି। ଉଚ୍ଚଶିକ୍ଷିତ ବ୍ୟକ୍ତିମାନେ ମଧ୍ୟ ବିଦେଶୀ ଭାଷା ଛାଡି ଓଡିଆ ଭାଷାକୁ ଆଦରନ୍ତୁ ଏହାହିଁ କାମନା।

ଡ଼. ବବ୍ରୁବାହନ ମହାପାତ୍ର ବିଭାଗମୁଖ୍ୟ, ଓଡିଆ ଭାଷା ଓ ସାହିତ୍ୟ ବିଭାଗ, ମହାରାଜ ଶ୍ରୀରାମଚନ୍ଦ୍ର ଭଞ୍ଜଦେଓ ବିଶ୍ୱବିଦ୍ୟାଳୟ, କେନ୍ଦୁଝର

ଓଡ଼ିଶା ରାଜ୍ୟ ସରକାରଙ୍କ ତରଫରୁ ଓଡିଆ ଭାଷା, ସାହିତ୍ୟ ଓ ସଂସ୍କୃତି ପାଇଁ ବିଶେଷକରି ଭାଷା ଜାଗରଣ ଲୋକଙ୍କ ଭିତରେ ଭାଷା ଏବଂ ସାହିତ୍ୟ ପ୍ରତି ମମତା ଜାଗରଣ କରିବା ପାଇଁ ସରକାରଙ୍କର ଏହି ପଦକ୍ଷେପ ଅତ୍ୟନ୍ତ ପ୍ରଶଂସନୀୟ। ତେବେ ସବୁଠୁ ବଡ କଥା ହେଲା ତାହା ହେଉଛି ଆମକୁ ଉତ୍ତର ପିଢିର ସେଇ ଯୋଉ ଆଗ୍ରହ ନିର୍ମାଣ କରିବାକୁ ପଡ଼ିବ। ଭାଷାକୁ ଏକ ବୃତ୍ତିଗତ ଏବଂ ବ୍ୟବସାୟିକ କ୍ଷେତ୍ରରେ ସେମାନେ କିପରି ନିଜର ଜୀବନ ନିର୍ବାହ କରିପାରେବେ ସେ ଦିଗରେ ପରିଚାଳିତ ହେଲେ ଆଗକୁ ବହୁ ପିଲାଙ୍କ ଭିତରେ ଆଗ୍ରହ ଜନ୍ମିବ ଏବଂ ଓଡିଆ ଭାଷାକୁ ଆମକୁ ଶସକ୍ତ କେବଳ ବିଶ୍ୱବିଦ୍ୟାଳୟ ଓ ମହାବିଦ୍ୟାଳୟ ସ୍ତରରେ ନୁହଁ ବରଂ ବିଦ୍ୟାଳୟ ସ୍ତରରୁ ଉନ୍ନତ କରିବାକୁ ହେବ। ଏହି ସମ୍ମିଳନୀ ପାଇଁ ସରକାରଙ୍କୁ ମୁଁ ଧନ୍ୟବାଦ ଜଣାଉଛି। ଏହା ନିଶ୍ଚୟ ସଫଳ ହେବ ମୋର ଦୃଢ ବିଶ୍ୱାସ ରହିଛି।

ଡ଼. ରୁଦ୍ର ନାରାୟଣ ମହାପାତ୍ର, ଉତ୍କଳ ବିଶ୍ୱବିଦ୍ୟାଳୟ

ଓଡ଼ିଆ ଭାଷାର ସଙ୍କଟ: କାରଣ ଓ ନିରାକରଣ

ଆଜିର ଦିନରେ ବିଶ୍ୱରେ ଲିଖିତ/କଥିତ ଭାଷା ହିସାବରେ ପ୍ରାୟ ୬୯୦୦ ସଂଖ୍ୟକ ଭାଷା ପ୍ରଚଳିତ ଅଛି ବୋଲି ଜାଣିବାକୁ ମିଳେ। ଏଥିମଧ୍ୟରୁ ପ୍ରାୟ ୫ ଶହରୁ ଊର୍ଦ୍ଧ୍ୱ ଭାଷା ସଙ୍କଟାପନ୍ନ (Endangered) ସ୍ଥିତି ଦେଇ ଗତି କରୁଛନ୍ତି। ୟୁନିସେଫ୍ ରିପୋର୍ଟ ଅନୁଯାୟୀ, ଚଳିତ ଶତାବ୍ଦୀ ଶେଷ ସୁଦ୍ଧା ୬ ହଜାର ଗୋଟି ଭାଷା ଧରାପୃଷ୍ଠରୁ ନିଶ୍ଚିହ୍ନ ହୋଇଯିବା ଆଶଙ୍କା ଉପୁଜିଛି। ଅବକ୍ଷୟର ଧାରାକୁ ଯଦି ଆୟତ୍ତ କରାନଯାଏ, ତା'ହେଲେ ଅଧିକାଂଶ ଆଦିବାସୀ/କଥିତ ଲୋକଭାଷା ଏ ଭାଷାମଡ଼କର ଶିକାର ହେବା ନିଶ୍ଚିତ। ଲୋକଭାଷା, ଲୋକସାହିତ୍ୟ ହେଲା ଲୋକଜ୍ଞାନର ଗନ୍ତାଘର, ଲୋକବେଦ। କଥିତ ଭାଷାର ବିଲୁପ୍ତି ସହିତ ତନ୍ମଧ୍ୟସ୍ଥ ଲୋକଜ୍ଞାନକୁ କେବଳ ସମ୍ପୃକ୍ତ ଜାତି ନୁହେଁ, ସର୍ବୋପରି ମାନବସମାଜ ସବୁଦିନ ଲାଗି ହରାଇ ବସିବ। ବିଶ୍ୱର ସବୁଠୁ ଅଧିକସଂଖ୍ୟକ ଲୋକ କହୁଥିବା ୮ଟି ଭାଷା ହେଲା- ଇଂରାଜୀ, ବଙ୍ଗଳା, ହିନ୍ଦୀ, ଚାଇନିଜ୍, ସ୍ପେନିସ୍, ପର୍ତ୍ତୁଗୀଜ୍, ରଷୀୟ ଓ ଜାପାନୀ। ଆମ ମାତୃଭାଷା ଓଡ଼ିଆର ସ୍ଥାନ ହେଲା ୩୭। ଏଭଳି ଉଦ୍‌ବେଗଜନକ ସ୍ଥିତି ଉତ୍ପନ୍ନ ହେବାର ପ୍ରମୁଖ କାରଣ ହେଲା, ସାଂସ୍କୃତିକ ସାମ୍ରାଜ୍ୟବାଦ/ବିସ୍ତାରବାଦ (Cultural Emperialism or Expansionism)। ବିଶ୍ୱରେ କୁଆଡ଼େ ୯୭% ଭାଷାକୁ ୩% ଲୋକ ବ୍ୟବହାର କରୁଥିବା ବେଳେ ୩% ଭାଷାକୁ ୯୭% ଲୋକ କହୁଛନ୍ତି। ଭାଷା/ସଂସ୍କୃତି କ୍ଷେତ୍ରରେ ଏଭଳି ସ୍ଥିତି ଉପୁଜିବାର ପ୍ରମୁଖ କାରଣ ହେଲା, ବଡ଼ ମାଛ ଛୋଟ ମାଛକୁ ଗିଳିଦେଲା ଭଳି ଛୋଟ ସଂସ୍କୃତି (Little tradition) କୁ ବଡ଼ ସଂସ୍କୃତି (Great tradition) ତା' ମଧ୍ୟରେ ସମିଭୂତ (Assimilate) କରିଦେଉଛି। ଏହି ସାଂସ୍କୃତିକ ସଙ୍କଟଟି ବିଶ୍ୱବ୍ୟାପୀ, କେବଳ ଓଡ଼ିଆର ନୁହେଁ। ଏହା ଯଦି ସମନ୍ୱୟ (Integration) ହୋଇଥାନ୍ତା, ତା'ହେଲେ ଛୋଟ ସଂସ୍କୃତି ତା'ର ସ୍ୱତନ୍ତ୍ର ସତ୍ତା ବଜାୟ ରଖିପାରିଥାନ୍ତା। ଅବଶ୍ୟ ଏହି ପ୍ରକ୍ରିୟା ସକ୍ରିୟ ତଥା ତ୍ୱରାନ୍ୱିତ ହେବା ପଛରେ ବହୁବିଧ କାରଣ ରହିଛି।

ଭାଷା ଗୋଟିଏ ଭାଷାଗୋଷ୍ଠୀ ବା ଜାତିର ବାଙ୍ମୟ ସମ୍ପଦ। ଏହା ରାଜନେତାର କି ସରକାରୀ ଅଧିକାରୀର ନୁହେଁ। ନିଜ ଦୈନନ୍ଦିନ ଜୀବନରେ ମୌଖିକ ଭାଷା ହିସାବରେ ବ୍ୟବହାର କରୁଥିବା ସାଧାରଣ ଲୋକ ହେଲେ ଭାଷାର ଅସଲ ବାହକ, ଧାରକ ଓ ପୃଷ୍ଠପୋଷକ। ଗୋଟିଏ ଭାଷାକୁ ମାରିବା, ବଞ୍ଚାଇବା ବା ଗୌରବମଣ୍ଡିତ କରିବା କ୍ଷେତ୍ରରେ ନିର୍ଣ୍ଣାୟକ ଭୂମିକା ଲୋକଙ୍କର। ଯଦି ସତରେ ଓଡ଼ିଆ ଭାଷା, ସାହିତ୍ୟକୁ ନେଇ କିଛି ସଙ୍କଟର ସଙ୍କେତ ମିଳୁଛି, ତେବେ ଆମ ମାନକ ଭାଷା ଓ ଶିଷ୍ଟ ସାହିତ୍ୟ ଲୋକଜୀବନରୁ ଆମର ଅଜ୍ଞାତସାରରେ ଦୂରେଇ ଯାଇନାହିଁ ତ ? ଯଦି ହଁ, ତେବେ କବି, ଗାଳ୍ପିକ, ଔପନ୍ୟାସିକମାନଙ୍କ ପାଇଁ ଆତ୍ମସମୀକ୍ଷାର ବେଳ ଉପଗତ ହୋଇଛି ବୋଲି ବୁଝିବାକୁ ହେବ। ଚାଳିଶି ବର୍ଷ ବୟସ ସୀମାର ତଳକୁ ଥିବା ଆମ ଯୁବପିଢ଼ି ଆଉ ଓଡ଼ିଆ ସାହିତ୍ୟରେ କିଛି ଲେଖାଲେଖି କରିବାର ଅଭ୍ୟାସ ରଖୁନାହାନ୍ତି। ଏହା ନିଶ୍ଚିତ ଭାବରେ ଆମ ଭାଷା ଓ ସଂସ୍କୃତିର ଭବିଷ୍ୟତ ପ୍ରତି ଶୁଭସଙ୍କେତ ନୁହେଁ। ଅବସର ଗ୍ରହଣ କରିସାରିବା ପରେ ପ୍ରେମକବିତା ଲେଖିବା, ରାଜଧାନୀର ଶୀତତାପ ନିୟନ୍ତ୍ରିତ ବାସଭବନରେ ବସି 'ଚାଲ ଗାଁକୁ ଫେରିଯିବା' ଶିରୋନାମାରେ ପ୍ରବନ୍ଧ ଲେଖିବା ଦୃଷ୍ଟାନ୍ତମାନ ବିରଳ

ବୋରିକିନା ଜଳସମ୍ପଦ କାର୍ଯ୍ୟାଳୟରେ ବିଶ୍ରାମାଗାରର ଶିଳାନ୍ୟାସ

ବାଲିକୁଦା, ୨।୨ (ସମିସ): ବାଲିକୁଦା ବ୍ଲକ ଅନ୍ତର୍ଗତ ବୋରିକିନା ଜଳସମ୍ପଦ କାର୍ଯ୍ୟାଳୟ ପରିସରରେ ଏକ ବିଶ୍ରାମଗାର ନିର୍ମାଣ କାର୍ଯ୍ୟ ର ଭିତ୍ତି ପ୍ରସ୍ତର ସ୍ଥାପନ କାର୍ଯ୍ୟକ୍ରମ ଅନୁଷ୍ଠିତ ହୋଇଯାଇଛି ।ବାଲିକୁଦା ଏରସମା ବିଧାୟକ ତଥା ଜିଲ୍ଲା ଯୋଜନା ବୋର୍ଡ ଅଧ୍ୟକ୍ଷ ରଘୁନନ୍ଦନ ଦାସ ମୁଖ୍ୟ ଅତିଥି ଭାବେ ଯୋଗ ଦେଇ ଶିଳାନ୍ୟାସ କରିଥିଲେ ।ଏହି କାର୍ଯ୍ୟକ୍ରମରେ ବ୍ଲକ ଅଧ୍ୟକ୍ଷ ପ୍ରକାଶ ଚନ୍ଦ୍ର ପ୍ରଧାନ, ଜିଲ୍ଲାପରିଷଦ ରୁନିଲତା ବେହେରା, ଜଟାଧାରୀ ଦାସ, ଭୀମସେନ ମୁଦୁଲି, ରତ୍ନାକର ନାୟକ, ବୋରିକିନା ସରପଞ୍ଚ ସାଗରିକା ପରିଡ଼ା, ସମିତି ସଭ୍ୟ ସମରେନ ରାୟ, ତିତିରା ସରପଞ୍ଚ ପ୍ରଣତି ମଞ୍ଜାରୀ ନାୟକ, ଏସଡ଼ିଓ ସିଦ୍ଧାର୍ଥ ପ୍ରିୟରଞ୍ଜନ ଜେନା ଯନ୍ତ୍ରୀ ଅନୀଲ ରାଉତରାୟ, ଦିଲୀପ କୁମାର ସାହୁ, ସମାଜସେବୀ ସମୀର ପରିଡ଼ା, ସୁଶାନ୍ତ ନାୟକ ପ୍ରମୁଖ ଉପସ୍ଥିତ ଥିଲେ ।

ଜିଲ୍ଲାପାଳଙ୍କ 'ପରୀକ୍ଷା ପେ ଚର୍ଚ୍ଚା'

ଜଗତସିଂହପୁର, ୨।୨(ସମିସ):

ଆସନ୍ତା ଫେବୃଆରୀ ୨୦ ତାରିଖରୁ ଆରମ୍ଭ ହେବାକୁ ଯାଉଛି ମାଟ୍ରିକ ପରୀକ୍ଷା । ଏହି ପରିପ୍ରେକ୍ଷୀରେ ଆଜି ଜିଲ୍ଲାପାଳ ପାରୁଲ ପଟାୱରି ଆଭାସୀ ମାଧ୍ୟମରେ ବିଭିନ୍ନ ବିଦ୍ୟାଳୟର ଛାତ୍ରଛାତ୍ରୀମାନଙ୍କ ସହ 'ପରୀକ୍ଷା ପେ ଚର୍ଚ୍ଚା ' କାର୍ଯ୍ୟ କ୍ରମରେ ଯୋଡିହୋଇ ପରୀକ୍ଷା ସମୟରେ ଚାପର ବଶବର୍ତ୍ତୀ ନ ହୋଇ, ଆ।ବିଶ୍ୱାସର ସହ ପରୀକ୍ଷା ଦେଇ ଜିଲ୍ଲା ପାଇଁ ଗୌରବ ଆଣିବାକୁ ଉପଦେଶ ଦେଇଥିଲେ । ଶିକ୍ଷା କ୍ଷେତ୍ରରେ ସବୁବେଳେ ଆଗୁଆ ଜିଲ୍ଲା ଭାବେ ପରିଚିତ ଜଗତସିଂହପୁର ଜିଲ୍ଲାରେ ଚଳିତ ବର୍ଷ ମଧ୍ୟ ମାଟ୍ରିକ୍ ପରୀକ୍ଷାରେ ଉତ୍ତମ ପ୍ରଦର୍ଶନ ନିମନ୍ତେ ଜିଲ୍ଲାପାଳ ଛାତ୍ରଛାତ୍ରୀଙ୍କ ସହ ଶିକ୍ଷକଶିକ୍ଷୟିତ୍ରୀମାନଙ୍କୁ ଉତ୍ସାହିତ କରିଥିଲେ । ପ୍ରି ବୋର୍ଡ ପରୀକ୍ଷାରେ ଉତ୍ତମ ପ୍ରଦର୍ଶନ କରିପାରି ନଥିବା ଛାତ୍ରଛାତ୍ରୀ ମାନଙ୍କୁ ସ୍ୱତନ୍ତ୍ର ଭାବେ ପ୍ରସ୍ତୁତ କରିବା ସହ ସେମାନଙ୍କ ସନ୍ଦେହ ଦୂରୀକରଣ ମାଧ୍ୟମରେ ସମସ୍ୟାର ସମାଧାନ ନିମନ୍ତେ ଶିକ୍ଷକ ଶିକ୍ଷୟିତ୍ରୀମାନଙ୍କୁ ଜିଲ୍ଲାପାଳ ପରାମର୍ଶ ଦେଇଥିଲେ । ଶାସନ ଅଳାଭର ଉଚ୍ଚ ବିଦ୍ୟାଳୟ, ବାଲିକୁଦା, ସରକାରୀ ବାଳିକା ଉଚ୍ଚ ବିଦ୍ୟାଳୟ, ଜଗତସିଂହପୁର, ଅଲଣାହାଟ ଉଚ୍ଚ ବିଦ୍ୟାଳୟ, ନାଉଗାଁ, ଏମ୍ ଏସ୍ ଏକାଡେମୀ, ତିର୍ତ୍ତୋଲ, ଅଣଖିଆ ଉଚ୍ଚ ବିଦ୍ୟାଳୟ, ବିରିଡ଼ି, ଏରସମା ନୋଡାଲ ଉଚ୍ଚ ବିଦ୍ୟାଳୟ, ସଞ୍ଜୟ ଗାନ୍ଧୀ ନୋଡାଲ ବିଦ୍ୟାପୀଠ, ପାରାଦୀପ ଗଡ଼, ଆଦିର ଛାତ୍ର ଛାତ୍ରୀ ମାନଙ୍କ ସହିତ କଥା ହୋଇ ସେମାନଙ୍କ ପରୀକ୍ଷା ପ୍ରସ୍ତୁତି ସମ୍ପର୍କରେ ବୁଝିଥିଲେ । ଶେଷ ୧୮ ଦିନ ସୋସିଆଲ ମିଡିଆ, ଟେଲିଭିଜନ ଆଦିରୁ ଦୂରରେ ରହି ପାଠ ପଢ଼ା ରେ ମନୋନିବେଶ କରିବା ପାଇଁ ବୁଝାଇଥିଲେ । ୫ -ଟି ରୂପାନ୍ତରିକରଣ ପରେ ସ୍ମାର୍ଟ କ୍ଲାସରେ ପାଠ ପଢ଼ା ଭଲ ଲାଗୁଛି ବୋଲି ବିଦ୍ୟାର୍ଥୀ ମାନେ ପ୍ରକାଶ କରିଥିଲେ । ଶେଷରେ ପରୀକ୍ଷା ପାଇଁ ଶୁଭେଚ୍ଛା ଜଣାଇ ଭଲ ନମ୍ବର ରଖିବା ସହ ଜିଲ୍ଲା କୁ ଗୌରବାନ୍ୱିତ କରିବା ପାଇଁ କହିଥିଲେ ଜିଲ୍ଲାପାଳ । ଏହି କାର୍ଯ୍ୟକ୍ରମରେ ଜିଲ୍ଲା ଶିକ୍ଷା ଅଧିକାରୀ ନିରଞ୍ଜନ ବେହେରା, ଅତିରିକ୍ତ ଜିଲ୍ଲା ଶିକ୍ଷା ଅଧିକାରୀ ରାଜଶ୍ରୀ ସାହୁ, ଜିଲ୍ଲା ବିଜ୍ଞାନ ପରିଦର୍ଶକ ଜୀବନ କୁମାର ସାହୁ, ସମଗ୍ର ଶିକ୍ଷାର ସିନିୟର ଟେକ୍ନିକାଲ କନସଲଟାଣ୍ଟ ଶୁଭେନ୍ଦୁ କୁମାର ବରାଳ ପ୍ରମୁଖ ଉପସ୍ଥିତ ଥିଲେ ।

ଗୋଡ଼ ହରାଇଥିବା ସୀମିତାଙ୍କୁ ସହାୟତା ଦାବି

ଜଗତସିଂହପୁର, ୨।୨ (ସମିସ): ଜିଲ୍ଲାର ରଘୁନାଥପୁର ବ୍ଲକ ଅନ୍ତର୍ଗତ ତରିକୁନ୍ଦର ସୀମିତା ସିଂ (୨୨) ଆଜକୁ ଠିକ୍ ଏକ ବର୍ଷ ତଳେ ନିଜ ଘରେ ରୋଷେଇ କରୁଥିବା ସମୟରେ ଡ଼ାହାଣ ଗୋଡ଼ ନିଆଁ ଲାଗି ପୋଡ଼ି ଯାଇଥିଲା । ଧିରେ ଧିରେ ଏହାର ଆକାର ବଢ଼ିଥିଲା । କଟକ ବଡ଼ ଡାକ୍ତରଖାନାରେ ଚିକିତ୍ସିତ ହୋଇଥିଲେ ସୁଦ୍ଧା ଶେଷରେ ଗୋଡ଼ର ଅଧା ପର୍ଯ୍ୟନ୍ତ କଟାଯାଇଥିଲା । ଅସ୍ତ୍ରୋପଚାର ଏକ ବର୍ଷ ପୁରି ଯାଇଥିଲେ ମଧ୍ୟ ଏବେ ନାନା ସମସ୍ୟା ଦେଇ ଗତି କରୁଛନ୍ତି । ବିଶେଷ କରି ଚଳ ପ୍ରଚଳ ନିମନ୍ତେ ସୀମିତା କଷ୍ଟ ଅନୁଭବ କରିବା ସହିତ ପରିବାର ସଦସ୍ୟଙ୍କ ସହଯୋଗରେ ଯାହା କିଛି କରୁଛନ୍ତି । ସେହିପରି ସୀମିତାଙ୍କ ଭାଇ ଲକ୍ଷ୍ମୀଧର ସିଂ ଜଣେ ମାନସିକ ରୋଗୀ ଅଟନ୍ତି । ଫଳରେ ତାଙ୍କ ବାପା ମାଆ ମୂଳ ମଜୁରୀ ଲାଗି ପରିବାର ଭରଣ ପୋଷଣ କରୁଛନ୍ତି । ଏହି ପରିବାର ଅତି ଦୟନୀୟ ଅବସ୍ଥାରେ ପରିବାର ଚଳୁଛନ୍ତି । ଉକ୍ତ ସମସ୍ୟା ସମ୍ପର୍କିତ ଖବର ପାଇ ଆଶୀର୍ବାଦ ସେବା ସଂଗଠନର ସଭାପତି ଜଗନ୍ନାଥ ବେହେରା, ପ୍ରମିଳା ମଣ୍ଡଳ, ବିଜେନ୍ଦ୍ର ଦାସ, ରଶ୍ମୀ ରଞ୍ଜନ ମହାନ୍ତି ପ୍ରମୁଖ ସୀମିତାଙ୍କୁ ଭେଟିଥିଲେ । ଗୋଡ଼ ହରାଇ ସୀମିତା ନିମନ୍ତେ କୃତ୍ରିମ ଗୋଡ଼, ଆଶା ବାଡ଼ି, ମାସିକ ଭତ୍ତା ଓ ଚଳ ପ୍ରଚଳ ନିମନ୍ତେ ଟ୍ରାଇସାଇକଲ ଆବଶ୍ୟକତା ଅନୁଭବ କରି ସରକାରୀ ସ୍ତରରେ ସହଯୋଗ କରାଯାଉ ବୋଲି ସଂଗଠନ ପକ୍ଷରୁ ଜିଲ୍ଲା ପ୍ରଶାସନର ଦୃଷ୍ଟି ଆକର୍ଷଣ କରାଯାଇଛି ।

ଏରଡଙ୍ଗାରେ ମାତୃ ଆଶୀର୍ବାଦ ଯାତ୍ରା

ରଘୁନାଥପୁର, ୨।୨(ସମିସ): କଂଗ୍ରେସ ନେତା ଙ୍କ ହିମାଂଶୁ ଭୂଷଣ ମଲ୍ଲିକ ଙ୍କ ୬୧ ପଞ୍ଚାୟତ ଏକଷଠି ଦିନ କାର୍ଯ୍ୟକ୍ରମ ଆଜି ରଘୁନାଥପୁର ବ୍ଲକର ଏରଡଙ୍ଗା ପଞ୍ଚାୟତ ରେ ଅନୁଷ୍ଠିତ ହୋଇଯାଇଛି । ଗ୍ରହରାଜ ଶନିଶ୍ଚରଙ୍କ ମନ୍ଦିରରେ ପୂଜାର୍ଚ୍ଚନା କରି ଶତାଧିକ ମହିଳା ହୁଳହୁଳି ହରିବୋଲ ସହ ଙ୍କ ମଲ୍ଲିକଙ୍କୁ ଆଶୀର୍ବାଦ ଦେବା ସହ ପଞ୍ଚାୟତର ପ୍ରତିଟି ଘରକୁ ପାଛୋଟି ନେଇଥିଲେ ।ସେଠାରେ ଙ୍କ ମଲ୍ଲିକ ଘରକୁ ଘରକୁ ବୁଲି ଗୁରୁଜନମାନଙ୍କ ର ଆଶୀର୍ବାଦ ଭିକ୍ଷା କରି ନିର୍ବାଚନୀ ସଂକଳ୍ପ ପତ୍ର ବାଣ୍ଟିଥିଲେ । କାର୍ତ୍ତିକେଶ୍ୱର ଛକ ନିକଟରେ ଏହି ମାତୃ ଆଶୀର୍ବାଦ ଯାତ୍ରା ଶେଷ ହୋଇଥିଲା । ଙ୍କ ମଲ୍ଲିକ ଗତକାଲି ସଂଧ୍ୟାରେ ଏହି ପଞ୍ଚାୟତକୁ ଆସି ଚା କପ୍ - ଗପ୍ ସପ୍ କାର୍ଯ୍ୟକ୍ରମରେ ଉକ୍ତ ପଞ୍ଚାୟତର ବିଭିନ୍ନ ଚା ଖଟିକୁ ଯାଇ ସିଧାସଳଖ ଲୋକମାନଙ୍କୁ ସେମାନଙ୍କ ସୁଖ ଦୁଃଖ ପଚାରି ବୁଝିଥିଲେ । ପରେ ପଞ୍ଚାୟତର ବିଭିନ୍ନ ମୁରବୀ ଶ୍ରେଣୀୟ ବ୍ୟକ୍ତି, ଓ ଯୁବ ବନ୍ଧୁ ମାନଙ୍କୁ ଭେଟି ସେମାନଙ୍କ ସହ ବିଭିନ୍ନ ବିଷୟରେ ଆଲୋଚନା କରିଥିଲେ ।

ରାମେଶ୍ୱର ବିଦ୍ୟାଳୟରେ ଭଗବତ ଗୀତା ପରୀକ୍ଷା

ଏରସମା, ୨।୨(ସମିସ): ଏରସମା ବ୍ଲକର ପଏଦା ପଞ୍ଚାୟତର ଚମ୍ପେଶ୍ୱର ରାମକୃଷ୍ଣ ଉଚ୍ଚ ବିଦ୍ୟାଳୟରେ ରାଜ୍ୟସ୍ତରୀୟ ଶ୍ରୀମଦ୍ ଭାଗବତ ଗୀତା ଉପରେ ଆଧାରିତ ଏକ ଲିଖିତ ପରୀକ୍ଷା ଅନୁଷ୍ଠିତ ହୋଇଯାଇଛି । ପୋଖରିଆପଡ଼ା, ଅସରଣା, ହାଜିପୁର, ଡିହସାହି, ସଳମଙ୍ଗା, ହରିପା ବିଦ୍ୟାଳୟର ୬ଷ୍ଠ ରୁ ୧୦ମରୁ ଶ୍ରେଣୀ ପର୍ଯ୍ୟନ୍ତ ୧୦୨ଜଣ ଛାତ୍ରଛାତ୍ରୀମାନେ ଉପସ୍ଥିତ ରହି ଶ୍ରୀମଦ୍ ଭାଗବତ ଗୀତାର ତୃତୀୟଅଧ୍ୟାୟ ପରୀକ୍ଷା ଦେଇଥିଲେ । ଏହି କାର୍ଯ୍ୟକ୍ରମରେ ସମାଜସେବୀ ଅଶୋକ କୁମାର ସ୍ୱାଇଁ ଲିଖିତ ପରୀକ୍ଷାର ଉଦ୍ଦେଶ୍ୟ ପିଲାମାନଙ୍କୁ ଅବଗତ କରିଥିଲେ । ବ୍ଲକ ସଂଯୋଜକ ଚୈତନ୍ୟ ରାଉତ, ଜିଲ୍ଲା ସଂଯୋଜକ ସତ୍ୟବ୍ରତ ବିଶ୍ୱାଳ, ପରୀକ୍ଷା ପରିଚାଳନା କରିଥିଲେ । ଶିକ୍ଷୟିତ୍ରୀ ସ୍ନେହଲତା ମହାନ୍ତି, ଗୌରାଙ୍ଗ ନାୟକ, ଅବିନାଶ ବୋଡିକିଆ ପ୍ରମୁଖ ପରିଚାଳନା କରିଥିଲେ ।

ପିପିଏଲ୍ ଡିଏଭି ସ୍କୁଲର ପ୍ରତିଷ୍ଠା ଦିବସ

ପାରାଦୀପ, ୨।୨(ସମିସ): ପିପିଏଲ ଡିଏଭି ସ୍କୁଲର ୩୭ ତମ ପ୍ରତିଷ୍ଠା ଦିବସ ସ୍କୁଲ ପରିସରରେ ପାଳିତ ହୋଇଛି । ବିଦ୍ୟାଳୟର ଅଧ୍ୟକ୍ଷ ସଞ୍ଜୀବ କୁମାର ସାହୁଙ୍କ ଅଧ୍ୟକ୍ଷତାରେ ଅନୁଷ୍ଠିତ କାର୍ଯ୍ୟକ୍ରମରେ ମୁଖ୍ୟ ଅତିଥି ଭାବେ ଚିନ୍ମୟ ମିଶନ ଓଡ଼ିଶା ଶାଖାର ମୁଖ୍ୟ ସ୍ୱାମୀ ସଦାନନ୍ଦ ସରସ୍ୱତୀ ଓ ମୁଖ୍ୟ ବକ୍ତାଭାବେ ସୁମିତ ସେନାପତି (ମୂଖ୍ୟ ମାନବ ସମ୍ବଳ ଅଧିକାରୀ) ଯୋଗ ଦେଇଥିଲେ ।ଅଧ୍ୟକ୍ଷ ଶ୍ରୀ ସାହୁ ପ୍ରଥମେ ସ୍ୱାଗତ ଭାଷଣ ଦେଇଥିଲେ ।ମୁଖ୍ୟ ଅତିଥି ସ୍ୱାମୀ ସଦାନନ୍ଦ ସରସ୍ୱତୀ "ସଫଳତା କଣ ବା ସଫଳ ବ୍ୟକ୍ତି କିଏ"- ସେ ସମ୍ପର୍କରେ ଆଲୋଚନା କରିଥିଲେ । ବିଦ୍ୟାଳୟ ପରିସରରେ ପଞ୍ଚ କୁଣ୍ଡ ବିଶିଷ୍ଟ ଏକ ବୈଦିକ ଯଜ୍ଞର ଆୟୋଜନ କରାଯାଇଥିଲା । ଛୋଟ ଛୋଟ ପିଲାଙ୍କ ଦ୍ୱାରା ସାଂସ୍କୃତିକ କାର୍ଯ୍ୟକ୍ରମ ପରିବେଷିତ ହୋଇଥିଲା । ସମ୍ବିତ ସୁକୁମାର ଚିନ୍ନାରା (ଅଧ୍ୟକ୍ଷ ଡିଏଭି, ଇଫକୋ) ଓ ବିନ୍ଦୁଶ୍ରୀ ମହାନ୍ତି (ଅଧ୍ୟକ୍ଷା, ଡିଏଭି ପାରାଦ୍ୱୀପ ପୋର୍ଟ) ମଧ୍ୟ ଅତିଥି ଭାବରେ ଯୋଗ ଦେଇଥିଲେ । କାର୍ଯ୍ୟକ୍ରମ ଅଧ୍ୟକ୍ଷ ଶ୍ରୀ ସାହୁଙ୍କ ପ୍ରତ୍ୟକ୍ଷ ତତ୍ତ୍ୱାବଧାନରେ ସମ୍ପାଦିତ ହୋଇଥିବାବେଳେ ବରିଷ୍ଠ ଶିକ୍ଷକ ତଥା ବିଦ୍ୟାଳୟର ଦୁଇ ମାଧ୍ୟମର ସଂଯୋଜକ ଓ୍ ସଂଯୋଜିକା ବୃନ୍ଦାବନ ରାଉତ ଓ ରାଜଶ୍ରୀ ମହାପାତ୍ର ଏଥିରେ ସହଯୋଗ କରିଥିଲେ । ଛାତ୍ର ଛାତ୍ରୀ, ଶିକ୍ଷକ, ଶିକ୍ଷୟତ୍ରୀ ଓ ବିଦ୍ୟାଳୟର ସମସ୍ତ କର୍ମଚାରୀ ଏବଂ ଅଭିଭାବକମାନେ ଉତ୍ସବରେ ଯୋଗଦେଇଥିଲେ । ଶେଷରେ ଶିକ୍ଷକ ବୃନ୍ଦାବନ ରାଉତ ଧନ୍ୟବାଦ ଅର୍ପଣ କରିଥିଲେ । ଆଞ୍ଚଳିକ ନିର୍ଦ୍ଦେଶକ ଓ ଉପଆଞ୍ଚଳିକ ଅଧିକାରୀ କେଶବ ଚନ୍ଦ୍ର ଶତପଥୀ ଓ ସୁଶ୍ରୀ ସୁଜାତା ସାହୁ ବିଦ୍ୟାଳୟର ସମସ୍ତ କର୍ମକର୍ତ୍ତାଙ୍କୁ ବିଦ୍ୟାଳୟ ପ୍ରତିଷ୍ଠା ଦିବସର ଶୁଭେଚ୍ଛା ଜଣାଇଥିଲେ ।

ସାମନ୍ତରାପୁର ଓ କୋଲରରେ ପଞ୍ଚାୟତସ୍ତରୀୟ ସଚେତନତା ଶିବିର

ତିର୍ତ୍ତୋଲ, ୨।୨(ସମିସ) ତିର୍ତ୍ତୋଲ ବ୍ଲକ ଅନ୍ତର୍ଗତ ସାମନ୍ତରାପୁର ଠାରେ ରାଜ୍ୟସରକାରଙ୍କ ଆମ ନବୀନ ଓଡ଼ିଶା ତରଫରୁ ପଞ୍ଚାୟତସ୍ତରୀୟ ସଚେତନତା ଶିବିର ସ୍ଥାନୀୟ ସରପଞ୍ଚଅମଧୁସ୍ମିତା ବେହେରାଙ୍କ ଅଧ୍ୟକ୍ଷତାରେ ଅନୁଷ୍ଠିତ ହୋଇଯାଇଛି । ମୁଖ୍ୟ ଅତିଥି ତିର୍ତ୍ତୋଲ ବ୍ଲକ ଅଧ୍ୟକ୍ଷ ମନୋଜ କୁମାର ବେହେରା, ମୁଖ୍ୟବକ୍ତା ଜିଲା ପରିଷଦ ଉପାଧ୍ୟକ୍ଷା ସୁଜାତା ମହାନ୍ତି, ବ୍ଲକ ଉପାଧ୍ୟକ୍ଷା ସନ୍ଧ୍ୟାରାଣୀ ମହାନ୍ତି, ସମ୍ମାନିତ ଅତିଥି ଜିଲ୍ଲା ପରିଷଦ ସଭ୍ୟା ରଞ୍ଜିତା ସିଂ, ଗଙ୍ଗାଧର ବିଶ୍ୱାଳ, ବିଡିଓ ତପନ କୁମାର ସେନାପତି, ଏବିଡିଓ ସତ୍ୟଜିତ ସ୍ୱାଇଁ ପ୍ରମୁଖ ଯୋଗଦେଇ ରାଜ୍ୟସରକାରଙ୍କ ଜନକଲ୍ୟାଣ ଯୋଜନା ଉପରେ ଆଲୋକପାତ କରିଥିଲେ । ସାମନ୍ତରାପୁର କୃଷି ସମବାୟର ସଭାପତି ସୂର୍ଯ୍ୟନାରାୟଣ ବେହେରା, ପିଇଓ ଉମାଶଙ୍କର ମଲ୍ଲିକ, ଜିଆରଏସ ସରୋଜ ସ୍ୱାଇଁ, ନୋଡାଲ ଅଧିକାରୀ କ୍ଷତିଶ ଚନ୍ଦ୍ର ପଣ୍ଡା, ଓଡ଼ିଶା ଜୀବିକା ମିଶନର ବିପିଏମ କଳ୍ପନା ଦଳାଇ, ଏମବିକେ ଗୀତାଞ୍ଜଳୀ ବେହେରା, ନିର୍ମଳ ନାୟକ, ସିଆରପି ଅସୀମା ପ୍ରିୟଦର୍ଶନୀ, ଅହଲ୍ୟା ନାୟକ, ବିନିତା ସାହୁ, ଅଙ୍ଗନୱାଡି କର୍ମୀ, ଆଶା କର୍ମୀ ମାନେ ସହଯୋଗ କରିଥିଲେ । ପଞ୍ଚାୟତର ଚାଷୀ ଓ ଶିକ୍ଷକ ଓ କଳାକାର ମାନଙ୍କୁ ସମ୍ବର୍ଦ୍ଧିତ କରାଯାଇଥିଲା । ଏହି ଅବସରରେ ପାଲା ମାଧ୍ୟମରେ ରାଜ୍ୟସରକାରଙ୍କ ଓଡ଼ିଶା ଜୀବିକା ମିଶନ, ମମତା, ବିଜୁ ସ୍ୱାସ୍ଥ୍ୟ କାର୍ଡ ସମେତ ବିଭିନ୍ନ ଜନକଲ୍ୟାଣକାରୀ ଯୋଜନା ସମ୍ପର୍କରେ ସଚେତନତା ସୃଷ୍ଟି କରିଥିଲେ । ମହିଳା ସ୍ୱୟଂ ସହାୟକ ଗୋଷ୍ଠୀ ଓ ରାଜ୍ୟସରକାରଙ୍କ ବିଭିନ୍ନ ବିଭାଗର ଜନହିତକର ଯୋଜନାର ଷ୍ଟଲ ପ୍ରଦର୍ଶିତ ହୋଇଥିଲା । ଛାତ୍ରଛାତ୍ରୀଙ୍କ ଦ୍ୱାରା ନୃତ୍ୟ ସଙ୍ଗୀତ ପରିବେଷଣ କରାଯାଇଥିଲା । ସେହିପରି କୋଲର ପଞ୍ଚାୟତର ଦଶମାଣକୂଳ ଠାରେ ପଞ୍ଚାତସ୍ତରୀୟ ସଚେତନତା ଶିବିର ସ୍ଥାନୀୟ ସରପଞ୍ଚଅ ଉମେଶ ଚନ୍ଦ୍ର ବେହେରାଙ୍କ ଅଧ୍ୟକ୍ଷତାରେ ଅନୁଷ୍ଠିତ ହୋଇଯାଇଛି । ମୁଖ୍ୟ ଅତିଥି ବ୍ଲକ ଅଧ୍ୟକ୍ଷ ଶ୍ରୀ ବେହେରା, ମୁଖ୍ୟବକ୍ତା ଜିଲା ପରିଷଦ ଉପାଧ୍ୟକ୍ଷା ଶ୍ରୀମତୀ ମହାନ୍ତି, ଜିଲ୍ଲାପରିଷଦ ସଭ୍ୟ ରଞ୍ଜିତା ସିଂ, ବିଡିଓ ଶ୍ରୀ ସେନାପତି ପ୍ରମୁଖ ଯୋଗଦେଇ ବକ୍ତବ୍ୟ ରଖିଥିଲେ ।

● ବିବାଦରେ ସ୍ୱାମୀ ଅରୂପାନନ୍ଦ ଡିଗ୍ରୀ ମହାବିଦ୍ୟାଳୟ

ଅଧ୍ୟକ୍ଷ ଓ ମୋ କଲେଜ ସଭାପତିଙ୍କ ନାମରେ ମାମଲା

ରଘନାଥପୁର, ୨।୨ (ସମିସ): ରଘୁନାଥପୁର ବ୍ଲକ ଅଧିନ କୁର୍ତାଙ୍ଗ ସ୍ୱାମୀ ଅରୁପାନନ୍ଦ ଡିଗ୍ରୀ ମହାବିଦ୍ୟାଳୟରେ ମୋ କଲେଜ ସଭାପତି ଓ ଅଧ୍ୟକ୍ଷ ମଧ୍ୟରେ ଗାଳିଗୁଲଜ ନେଇ ଉଭୟଙ୍କ ନାମରେ ରଘୁନାଥପୁର ପୁଲିସ ଦୁଇଟି ମାମଲା ରୁଜୁ କରି ତଦନ୍ତ ଆରମ୍ଭ କରଛି ବୋଲି ଆଇଆଇସି ସୁଶାନ୍ତ କୁମାର ସେଠୀ ସୂଚନା ଦେଇଛନ୍ତି । ପୁଲିସ ସୁଚନା ମୁତାବକ ସ୍ୱାମୀ ଅରୂପାନନ୍ଦ ମହାବିଦ୍ୟାଳୟର ଅଧ୍ୟକ୍ଷ ଦୟାନିଧି ରାଉତରାୟ ଙ୍କୁ ମୋ କଲେଜ ଅଭିଯାନ ସଭାପତି ଅମ୍ବିକା ପ୍ରସାଦ ଦାସ ଗତ ୩୧ତାରିଖ ଦିନ କଲେଜ ଭିତରେ ପଶି ତାଙ୍କୁ ଧମକ ଚମକ ଦେବା ସହ ବାଡିରେ ପିଟି ଥିବା ନେଇ ଅଧ୍ୟକ୍ଷ ଅଭିଯୋଗ କଲା ପରେ କେସ ନଂ ୩୧/୨୪ମାମଲା ରୁଜୁ କରି ତଦନ୍ତ ଆରମ୍ଭ କରିଛି । ସେହିପରି ମୋ କଲେଜ ଅଭିଯାନ ସଭାପତି ଅମ୍ବିକା ପ୍ରସାଦ ଦାସଙ୍କ ପତ୍ନୀ ରଞ୍ଜିତା ମହାନ୍ତି କଲେଜର ମୁଖ୍ୟ କିରାଣୀ ଭାବେ କାର୍ଯ୍ୟ କରିଆସୁଛନ୍ତି । ପ୍ରତିଦିନ କଲେଜ ଅଧ୍ୟକ୍ଷ ତାଙ୍କୁ ଗାଳିଗୁଲଜ କରୁଥିବା ନେଇ ତାଙ୍କୁ ପଚାରିବାରୁ ଅଧ୍ୟକ୍ଷ ତାଙ୍କୁ ଏକ ଶକ୍ତ ଧକ୍କା ପକାଇ କଲେଜରୁ ବାହାରିଯିବା ପାଇଁ କହିବା ସହିତ ଆଉଥରେ କଲେଜରେ ଦେଖିଲେ ଜୀବନରୁ ମାରିଦେବା ପାଇଁ ଧମକ ଦେଇ ଥିବା ନେଇ ସେ ଥାନାରେ ଅଭିଯୋଗ କରିଛନ୍ତି । ତାଙ୍କ ଅଭିଯୋଗ ଉପରେ ଥାନା ପକ୍ଷରୁ ୩୨/୨୪ରେ ମାମଲା ରୁଜୁ କରି ରଘୁନାଥପୁର ପୁଲିସ ତଦନ୍ତ ଆରମ୍ଭ କରିଛି । ଦୀର୍ଘ ଦିନ ଧରି ଏହି କଲେଜ ରେ ଝଗଡ଼ା ହୋଇ ବିଭିନ୍ନ କର୍ମଚାରୀଙ୍କ ନାମରେ ଏକାଧିକ ମାମଲା ରୁଜୁ ହୋଇଛି । ଶିକ୍ଷା ବିଭାଗ ଘଟଣାରେ ହସ୍ତକ୍ଷେପ କରି କଲେଜରେ ଶୈକ୍ଷିକ ବାତାବରଣ ଫେରାଇ ଆଣିବା ପାଇଁ ସ୍ଥାନୀୟ ଅଞ୍ଚଳବାସୀ ଦାବି କରିଛନ୍ତି ।

ଅବସରପ୍ରାପ୍ତ ଏବିଓଙ୍କ ହୃଦ୍‌ଘାତରେ ପରଲୋକ

ବାଲିକୁଦା, ୨।୨ (ସମିସ): ବାଲିକୁଦା ବ୍ଲକ ଅନ୍ତର୍ଗତ ଅରିଲୋ ପଞ୍ଚାୟତ ଦୁର୍ଗାପୁର ଗ୍ରାମର ଜୀବନ ବୀମା କର୍ମଚାରୀ କୈଳାସ ନାଥ ସାମଲଙ୍କ ଧର୍ମ ପତ୍ନୀ ଅବସରପ୍ରାପ୍ତ ଅତିରିକ୍ତ ମଣ୍ଡଳ ଉନ୍ନୟନ ଅଧିକାରିଣୀ ସଞ୍ଜୁକ୍ତା ମଲିକଙ୍କ(୬୧) ଗତକାଲି ରାତିରେ ହୃଦଘାତରେ ପରଲୋକ ହୋଇଯାଇଛି । ସେ ଜଣେ ଆଦର୍ଶ ଶିକ୍ଷୟିତ୍ରୀ ଭାବେ ଚାକିରି ଜୀବନ ଆରମ୍ଭ କରିବା ସହ ପରେ ପ୍ରଧାନ ଶିକ୍ଷୟିତ୍ରୀ ଓ ଅତିରିକ୍ତ ମଣ୍ଡଳ ଅଧିକାରୀଣୀ ଭାବେ ସୂଚାରୁରୂପେ କାର୍ଯ୍ୟ ସମ୍ପନ୍ନ କରି ସଭିଙ୍କୁ ଆକର୍ଷିତ କରିଥିଲେ । ତାଙ୍କ ମୃତ୍ୟୁ ଖବର ପାଇବା ପରେ ସ୍ଥାନୀୟ ଅଞ୍ଚଳରେ ଶୋକର ଛାୟା ଖେଳି ଯାଇଥିବା ବେଳେ ସ୍ଥାନୀୟ ସରପଞ୍ଚ ପ୍ରଶାନ୍ତ କୁମାର ବାରିକ, ପୂର୍ବତନ ଜିଲ୍ଲାପରିଷଦ ମହନି ଚରଣ ରାଉତ, ବ୍ଲକ ଉପାଧ୍ୟକ୍ଷାଙ୍କ ପ୍ରତିନିଧି ଅଲେଖ ଚନ୍ଦ୍ର ସ୍ୱାଇଁ, ଅବସର ପ୍ରାପ୍ତ ଶିକ୍ଷକ ନେତା ଶିବ ପ୍ରସାଦ ସ୍ୱାଇଁ, ମୁଲ୍ଲଗା ହାଇସ୍କୁଲ ପ୍ରଧାନ ଶିକ୍ଷକ ହରେକୃଷ୍ଣ ଦାସ, ଶିକ୍ଷକ ମହେନ୍ଦ୍ର ରାଉତ, ବସନ୍ତ କୁମାର ସାମଲଙ୍କ ସମେତ ବହୁ ମାନ୍ୟଗଣ୍ୟ ବ୍ୟକ୍ତି ତାଙ୍କ ବାସଭବନରେ ଉପସ୍ଥିତ ହୋଇ ତାଙ୍କର ଅମର ଆତ୍ମାର ସଦଗତି କାମନା କରିବା ସହିତ ଶୋକସନ୍ତପ୍ତ ପରିବାର ପ୍ରତି ସମବେଦନା ଜ୍ଞାପନ କରିଥିଲେ । ଗ୍ରାମ ଶ୍ମଶାନରେ ଶେଷ କୃତ୍ୟ ସମ୍ପନ୍ନ ହୋଇଥିବା ବେଳେ ଜ୍ୟେଷ୍ଠ ପୁତ୍ର ଜୟସନ୍ତୋଷ ସାମଲ ମୁଖାଗ୍ନି ଦେଇଥିଲେ ।

ପଦ୍ମପୁର ପଞ୍ଚାୟତରେ ସଚେତନତା କାର୍ଯ୍ୟକ୍ରମ

ଏରସମା, ୨।୨(ସମିସ): ଏରସମା ବ୍ଲକର ବିଭିନ୍ନ ପ

ନାଲ୍‌କୋରେ ପୁଷ୍ପ ପ୍ରଦର୍ଶନୀ ଉଦ୍‌ଘାଟିତ

ଶୋଭାପାଉଛି ୨୦୦ ପ୍ରଜାତିର ଫୁଲ

ଅନୁଗୋଳ,୨।୨(ସମିସ)

ଫୁଲରେ ସଜେଇ ହୋଇଛି ନାଲକୋ ନଗରର ବିଜୁ ପଟ୍ଟନାୟକ ସ୍ପୋର୍ଟସ କମ୍ପ୍ଲେକ୍ସ । ଗୋଲାପ, ସୂର୍ଯ୍ୟମୁଖୀ, ପିଟୁନିଆ, କାଲେଣ୍ଡୁଲା, ଜିନିଆ, ଜାର୍‌ଭେରା, ଗ୍ଲାଡିଓଲି, ଡାଲିଆ, ଗେଣ୍ଡୁ ପରି ଭଳିକି ଭଳି ଫୁଲର ସମ୍ଭାରରେ ଛାଇ ଯାଇଛି । ମନୋରମ ପରିବେଶ ସାଙ୍ଗକୁ ଫୁଲର ହାଲ୍‌କା ସୁଗନ୍ଧ ସୌନ୍ଦର୍ଯ୍ୟକୁ ଦ୍ୱିଗୁଣିତ କରୁଛି । କିନ୍ତୁ ଏହି ଅପରୂପ ସୌନ୍ଦର୍ଯ୍ୟ ଓ ମହକକୁ ଉପଭୋଗ କରିବା ପାଇଁ ନାଲକୋ ନଗର ତଥା ଆଖପାଖ ଅଞ୍ଚଳର ଦର୍ଶକଙ୍କୁ ଦେଖିବାକୁ ମିଳିଥିଲା । ବାର୍ଷିକ ପୁଷ୍ପ ପ୍ରଦର୍ଶନୀ ଆଜିଠାରୁ ଆରମ୍ଭ ହୋଇ ଦୁଇଦିନ ଚାଲିବ । ନାଲକୋ ପ୍ରଶାସନ ସହଯୋଗରେ ଅନୁଷ୍ଠିତ ଏହି ପ୍ରଦର୍ଶନୀରେ

ପ୍ରାୟ ୨ଶହରୁ ଅଧିକ ପ୍ରଜାତିର ଫୁଲ ଶୋଭାପାଉଛି । ତେବେ ଫୁଲ କୁଣ୍ଡର ସାଜସଜା ପ୍ରଦର୍ଶନୀର ଆକର୍ଷଣର କେନ୍ଦ୍ର ପାଲଟିଛି । ସମୁଦାୟ ୩ଟି ସଂସ୍ଥା ଅନଗୁଳ ଜିନ୍ଦଲ ପ୍ଲାଣ୍ଟ ,ଜିଏମଆର କମଳାଙ୍ଗ ଓ ଟାଟା ଭୂଷଣ ଚଳିତଥର ଗାର୍ଡେନ୍ ପ୍ରତିଯୋଗିତାରେ ଅଂଶଗ୍ରହଣ କରି ବିଭିନ୍ନ ଫୁଲ ଓ ପତ୍ରକୁ ସୁସଜ୍ଜିତ କରି ପ୍ରଦର୍ଶିତ କରିଥିବା ବେଳେ ନାଲକୋ ନଗର କୋଲୋନୀବାସୀ ବିଭିନ୍ନ ବିଭାଗ ତଥା ଫୁଲମାଳ, ଫୁଲତୋଡା, ଫୁଲରେ ରଙ୍ଗୋଲି, ଫୁଲଫଳରେ ନିର୍ମିତ ଖୋଦିତ କାରୁକାର୍ଯ୍ୟ, ଫୁଲ ବଗିଚା ଆଦି ପ୍ରତିଯୋଗିତାରେ ୧୭୦ଜଣ ପ୍ରତିଯୋଗୀ ଭାଗ ନେଇଥିଲେ । ନାଲକୋ ଦ୍ୱାରା ପ୍ରସ୍ତୁତ କୋଲୋନୀ ପରିସରରୁ ବାହାରୁଥିବା ବର୍ଜ୍ୟବସ୍ତୁରୁ ନିର୍ମିତ ଜୈବିକ ସାର ପ୍ରଦର୍ଶିତ ହୋଇଥିଲା ।

ଅନୁଗୋଳ ଆଇଏଫଏସ୍ ସୁଧାଂଶୁ ଶେଖର ଖୋରା ମୁଖ୍ୟ ଅତିଥି ଭାବେ ଯୋଗଦେଇ ଏହି ପ୍ରଦର୍ଶନୀକୁ ଉଦ୍‌ଘାଟନ କରିଥିଲେ । ଏହି ଅବସରରେ ସମ୍ମାନିତ ଅତିଥି ଭାବେ ନାଲକୋ ଇଡି ଅମୀୟ କୁମାର ସ୍ୱାଇଁ, ଉଦ୍ୟାନ ବିଭାଗ ଅଧିକାରୀ ଶୁଭେନ୍ଦୁ କୁମାର ନାୟକ, ଉଦ୍ୟାନ ବିଭାଗର ସିନିୟର ମ୍ୟାନେଜର ପ୍ରଦୀପ୍ତ କୁମାର ମଲ୍ଲିକଙ୍କ ସମେତ ସମସ୍ତ ଜିଜିଏମ, ଶ୍ରମିକ ନେତା ପ୍ରମୁଖ ଉପସ୍ଥିତ ଥିଲେ । ଆଜିର ପ୍ରତିଯୋଗିତାରେ ମୂଲ୍ୟାଙ୍କନ ପାଇଁ ଅବସରପ୍ରାପ୍ତ ଉଦ୍ୟାନବିତ୍ ଏଚ.କେ. ପାଲ, ମୀନକେତନ ଜେନା, ଉଦ୍ୟାନ ବିଭାଗ ଅଧିକାରୀ ନାଲକୋର ଅବସରପ୍ରାପ୍ତ ନିର୍ମଳ କୁମାର ମିଶ୍ର ମୂଲ୍ୟାଙ୍କନ କରିଥିଲେ । ଆସନ୍ତାକାଲି ଗାର୍ଡେନ୍ ପ୍ରତିଯୋଗିତାରେ ବିଜୟୀ ହୋଇଥିବା ପ୍ରତିଯୋଗୀଙ୍କୁ ପୁରସ୍କୃତ କରାଯିବ ।

ଏନଟିପିସି ବଣିକ ସଂଘର ବନ୍ଦ ଡାକରା

କଣିହାଁ, ୨।୨(ସମିସ): କଣିହାଁ ବ୍ଲକ ଏନଟିପିସି ବଜାର ବଣିକ ସଂଘ ପକ୍ଷରୁ କଣିହାଁ ତହସିଲଦାରଙ୍କୁ ଏକ ଦାବିପତ୍ର ପ୍ରଦାନ କରାଯାଇଛି । ଫେବୃଆରୀ ୬ତାରିଖ ଦିନ ବଣିକ ସଂଘ ଦୋକାନ ବଜାର ବନ୍ଦକରି ରାଜରାସ୍ତାରେ ଆନ୍ଦୋଳନ କରିବେ । ବିଗତ ଦିନରେ ଏନଟିପିସି, ଜିନ୍ଦଲ, ଏମସିଏଲ କର୍ତ୍ତୃପକ୍ଷ ସର୍ତ୍ତ ମାନି ରାସ୍ତାରେ ଭାରିଯାନ ଚଳାଚଳ କରିବାକୁ ପ୍ରତିଶ୍ରୁତି ଦେଇଥିଲେ କିନ୍ତୁ ଖଣି ଓ ଶିଳ୍ପ ସଂସ୍ଥାର ଅଧିକାରୀମାନେ ପ୍ରତିଶ୍ରୁତି ପୂରଣ ନକରି ବଜାର ଅଞ୍ଚଳରେ ଭାରିଜାନ ଚଳାଚଳ କରୁଛନ୍ତି । ଏହାର ପ୍ରତିବାଦରେ ଗତ ୨୦୨୩ ମସିହା ସେପ୍ଟେମ୍ବର ୧୧ରେ ବଣିକ ସଂଘ ଓ ଅଞ୍ଚଳବାସୀ ରାସ୍ତାରୋକ ଆନ୍ଦୋଳନ କରିଥିଲେ । ଏହାର ସମାଧାନ ପାଇଁ କଣିହାଁ ତହସିଲଦାରଙ୍କ ପ୍ରକୋଷ୍ଠରେ ତାଳଚେର ବିଧାୟକ ବ୍ରଜ କିଶୋର ପ୍ରଧାନଙ୍କ ପ୍ରତ୍ୟକ୍ଷ ତତ୍ତ୍ୱାବଧାନରେ ଏନଟିପିସି ଥାନା ଅଧିକାରୀଙ୍କ ଉପସ୍ଥିତରେ ଏହି କମ୍ପାନୀଙ୍କ ଅଧିକାରୀ ସହିତ ଆଲୋଚନା କରି ୪ଦିନ ଭିତରେ ୮ଦଫା ଦାବି ବାହାର କରାଯାଇଥିଲା । ଏହି ଦାବିଗୁଡିକ ଯଥାଶୀଘ୍ର ପୂରଣ ପାଇଁ ବିଧାୟକ କହିଥିଲେ ମଧ୍ୟ ତାହା କମ୍ପାନୀ କର୍ତ୍ତୃପକ୍ଷ କର୍ଣ୍ଣପାତ ନ କରିବାରୁ ତାଳଚେର ଉପଜିଲ୍ଲାପାଳଙ୍କୁ ୨୦୨୩ ମସିହା ଆକ୍ଟୋବର ୬ରେ ଚିଠି ଦ୍ୱାରା ଅବଗତ କରାଯାଇଥିଲା । କିନ୍ତୁ ଆଜକୁ ୪ମାସ ବିତି ଯାଇଥିଲେ ମଧ୍ୟ ଏହାର କିଛି ସମାଧାନ ରାସ୍ତା ବାହାରିଲା ନାହିଁ । ତେଣୁ ୩ଦିନ ଭିତରେ ସମାଧାନ ନହେଲେ ୬ତାରିଖରୁ ଆନ୍ଦୋଳନ କରାଯିବ ବୋଲି ବଣିକ ସଂଘ ପ୍ରକାଶ କରିଛନ୍ତି ।

ଗଛକୁ ଧକ୍କାଦେଇ ଆମ୍ବୁଲାନ୍ସ ଡ୍ରାଇଭର ଗୁରୁତର

କଣିହାଁ, ୨।୨(ସମିସ): ଅନୁଗୋଳ ଜିଲ୍ଲା ରେଙ୍ଗାଳି ଥାନା ସୁଲେପାଳ ଗାଁକୁ ଶବ ଧରି ଫେରୁଥିବା ଶବବାହାକ ଆମ୍ବୁଲାନ୍ସ ଭାରସାମ୍ୟ ହରାଇ ଗଛରେ ଧକ୍କା ଦେବାରୁ ଡ୍ରାଇଭର ଗୁରୁତର ହୋଇଛନ୍ତି । ଶବର ପରିବାର ଲୋକେ ଅଳ୍ପକେ ବର୍ତ୍ତିଯାଇଥିଲେ । ସୁଲେପାଳ ଗ୍ରାମର ଭାସ୍କର ରାଉତ ଗୁରୁବାର ସକାଳ ସମୟରେ ଶ୍ୱାସରୋଗ ଯନ୍ତ୍ରଣାରେ ଛଟପଟ ହେଉଥିବା ବେଳେ ତାଙ୍କୁ ଖମାର ମେଡ଼ିକାଲରେ ଭର୍ତ୍ତି କରାଯାଇଥିଲା । ସେଠାରେ ଚିକିତ୍ସାଧୀନ ଅବସ୍ଥାରେ ଡାକ୍ତର ମୃତ ଘୋଷଣା କରିଥିଲେ । ପରିବାର ସମ୍ପର୍କୀୟ

ମୃତ୍ୟୁ ବ୍ୟକ୍ତିଙ୍କ ଶବ ବ୍ୟବଚ୍ଛେଦ ପରେ ଶବବାହକ ଆମ୍ବୁଲାନ୍ସ ମାଧ୍ୟମରେ ଘରକୁ ଆଣିବା ସମୟରେ ଏହି ଦୁର୍ଘଟଣା ଘଟିଛି ।

କୃତୀ ଶିକ୍ଷକଙ୍କୁ ମୁଖ୍ୟମନ୍ତ୍ରୀ ଶିକ୍ଷା ପୁରସ୍କାର

ତାଳଚେର, ୨।୨(ସମିସ): ତାଳଚେର ଶ୍ରୀ ଜଗନ୍ନାଥ ସରକାରୀ ନୋଡାଲ ଉଚ୍ଚବିଦ୍ୟାଳୟ ଜଗନ୍ନାଥପୁରର କୃତୀ ଶିକ୍ଷକ ଡ଼ଃ ସୁରେଶ କୁମାର ପଟ୍ଟନାୟକଙ୍କୁ ଶିକ୍ଷାକ୍ଷେତ୍ରରେ ଉଲ୍ଲେଖନୀୟ ଅବଦାନ ପାଇଁ ମୁଖ୍ୟମନ୍ତ୍ରୀ ନବୀନ ପଟ୍ଟନାୟକ ଓ ବିଦ୍ୟାଳୟ ଗଣଶିକ୍ଷା ମନ୍ତ୍ରୀ ସୁଦାମ ମାରାଣ୍ଡି, ଗଣଶିକ୍ଷା ସଚିବ ଅଶ୍ୱତୀ ଏସ୍ ଓ ଜଙ୍ଗଲ ପରିବେଶ ସୁରକ୍ଷା ପଞ୍ଚାୟତିରାଜ ମନ୍ତ୍ରୀ ପ୍ରବୀର ଅମାନ୍ତଙ୍କ ଉପସ୍ଥିତିରେ ଭୁବନେଶ୍ୱର କଳିଙ୍ଗ ଷ୍ଟାଡିୟମ ଠାରେ ଗତ ୩୧ ତାରିଖ ଦିନ ମୁଖ୍ୟମନ୍ତ୍ରୀ ଶିକ୍ଷା ପୁରସ୍କାର ପ୍ରଦାନ କରାଯାଇଛି । ପୁରସ୍କାର ବାବଦକୁ ନଗଦ ଅର୍ଥ ରାଶି ୨୫ହଜାର ସହିତ ଟ୍ରଫି ଓ ମାନପତ୍ର ଦେଇ ସମ୍ବର୍ଦ୍ଧିତ କରାଯାଇଛି । ତାଙ୍କ କୃତିତ୍ୱରେ ଶ୍ରୀ ଜଗନ୍ନାଥ ସରକାରୀ ନୋଡାଲ ଉଚ୍ଚବିଦ୍ୟାଳୟର ପ୍ରଧାନ ଶିକ୍ଷକ, କିଶୋର ଚନ୍ଦ୍ରକର ଏବଂ ଅନ୍ୟ ସହକାରୀ ଶିକ୍ଷକବୃନ୍ଦ ତଥା ଛାତ୍ରଛାତ୍ରୀମାନେ ଉତ୍ସାହିତ ହୋଇ ଶିକ୍ଷକଙ୍କୁ ବିଦ୍ୟାଳୟ ତରଫରୁ ସମ୍ବର୍ଦ୍ଧନା ପ୍ରଦାନ କରିଥିଲେ ।

● ହଟିଂ ପ୍ରାଥମିକ ବିଦ୍ୟାଳୟକୁ ମୁଖ୍ୟମନ୍ତ୍ରୀ ଶିକ୍ଷା ପୁରସ୍କାର

ଖେଳକୁଦ ପ୍ରତିଯୋଗିତାରେ ଡୁମୁନୀ ହାଂସଦା ଚାମ୍ପିଅନ

କଣିହାଁ,୨।୨(ସମିସ): କଣିହାଁ ବ୍ଲକ ସ୍ଥିତ ହଟିଂ ପ୍ରାଥମିକ ବିଦ୍ୟାଳୟକୁ ଚଳିତବର୍ଷ ମୁଖ୍ୟମନ୍ତ୍ରୀ ଶିକ୍ଷା ପୁରସ୍କାର ମିଳିଛି । ଏହି ପୁରସ୍କାର ବୁଧବାର କଳିଙ୍ଗ ଷ୍ଟାଡିୟମଠାରେ ଆୟୋଜିତ କାର୍ଯ୍ୟକ୍ରମରେ ବିଦ୍ୟାଳୟର ପ୍ରଧାନ ଶିକ୍ଷକ ସୁଧାଶୁ ସେନାପତି ଗ୍ରହଣ କରିଛନ୍ତି । ଏହାକୁ ନେଇ ଶିକ୍ଷୟିତ୍ରୀ ନିରୁପମା ଷଡ଼ଙ୍ଗୀ,ଜ୍ୟୋତିର୍ମୟୀ ରାଉଳ ବିଭିନ୍ନ ବିଭାଗୀୟ ଅଧିକାରୀଙ୍କୁ ଧନ୍ୟବାଦ ଜଣାଇବା ସହିତ ବିଦ୍ୟାଳୟ ଗୁଣାବକ୍ତା ଶିକ୍ଷାଦାନ ଓ ପରିଶ୍ରମ ସାର୍ଥକ ହୋଇଥିବା କହିଛନ୍ତି । ଏହାବାଦ୍ ବାଳିକା ସଶକ୍ତିକରଣ କାର୍ଯ୍ୟକ୍ରମକୁ ନେଇ ଡୁମୁନୀ ହାଂସଦା ମୟୂରଭଞ୍ଜ ଜିଲ୍ଲାରେ ୩୫ ତମ ଖେଳକୁଦ ପ୍ରତିଯୋଗିତାରେ ଚାମ୍ପିଅନ ହୋଇ ବିଦ୍ୟାଳୟ ପାଇଁ ଗୌରବ ଆଣିଛନ୍ତି । ଡୁମୁନୀ ହାଂସଦା ଏନଟିପିସି ସରସ୍ୱତୀ ଶିଶୁ ବିଦ୍ୟା ମନ୍ଦୀର ସପ୍ତମ ଶ୍ରେଣୀରେ ଅଧ୍ୟୟନରତ ଥିବା ବେଳେ ଏନଟିପିସି ପ୍ରକଳ୍ପର କୋଚ ନିର୍ମଳ ଆଚାର୍ଯ୍ୟ ତାଲିମ୍ ପ୍ରଦାନ କରୁଛନ୍ତି ।

ଡେରେଙ୍ଗ ଫାଣ୍ଡିରେ ନୂତନ ଅଧିକାରୀଙ୍କ ଯୋଗଦାନ

କଣିହାଁ, ୨।୨(ସମିସ) : କଣିହାଁ ବ୍ଲକର ଡେରେଙ୍ଗ ପଞ୍ଚାୟତ ଡେରଙ୍ଗ ଫାଣ୍ଡିରେ ନୂତନ ଫାଣ୍ଡି ଅଧିକାରୀଙ୍କ ଭାବେ ଦୁର୍ଯ୍ୟ ରବି ମହାନଦିଆ ଯୋଗଦାନ କରିଛନ୍ତ । ଶ୍ରୀ ମହାନଦିଆ ନାଲକୋ ନଗର ଥାନାରେ ଦୁଇ ବର୍ଷରୁ ଅଧିକ ଦିନ କାର୍ଯ୍ୟ ସମ୍ପାଦନ କରି ଆସୁଥିବା ଜଣାପଡିଛି । ଏହି ଫାଣ୍ଡି ଅଞ୍ଚଳରେ ଲୋକେ କିପରି ସରକାରଙ୍କ ଆଇନ ସେବା ପାଇପାରିବେ, ପୁଲିସ ଲୋକଙ୍କ ଆସ୍ଥାଭାଜନ ହୋଇପାରିବ ତାହା ଉପରେ ଗୁରୁତ୍ୱ ଦେବେ ବୋଲି ସେ କହିଛନ୍ତି ।

ବିଧାୟକଙ୍କ ଦ୍ୱାରା ନୂତନ ରାସ୍ତାର ଭୂମି ପୂଜନ

ଅନୁଗୋଳ,୨।୨(ସମିସ): ଅନୁଗୋଳର ବିଧାୟକ ରଜନୀକାନ୍ତ ସିଂହଙ୍କ କରକମଳରେ ଅନୁଗୋଳ ବ୍ଲକ ଜୋନ ନଂ ୩ର ଖଣ୍ଡହତା ଛକ - ସୁରାବ -ଇଙ୍କରବନ୍ଧ ଓ ସୁରାବ ପାଲା ମଣ୍ଡପ - ବାଲି ସାହି ପିଢ଼ି ଛକ ପର୍ଯ୍ୟନ୍ତ ରାସ୍ତା ନୂତନ ଭାବେ ପୂର୍ତ୍ତ ବିଭାଗକୁ ହସ୍ତାନ୍ତର ହୋଇ ୧୮ ଫୁଟ ଚୌଡ଼ା ରାସ୍ତା ନିର୍ମାଣ ପାଇଁ ୯ କୋଟି ଟଙ୍କା ବ୍ୟୟରେ ନୂତନ ରାସ୍ତାର ଭୂମି ପୂଜନ ଅନୁଷ୍ଠିତ ହୋଇଛି । ଏଥି ସହିତ ଜୋନ ନଂ ୪ର କଲେଇପଦା - ଜାମୁଣ୍ଡା - ଗଡ଼ତରାସ - ନୂଆଖେତା ପର୍ଯ୍ୟନ୍ତ ରାସ୍ତା ନୂତନ ଭାବେ ପୂର୍ତ୍ତ ବିଭାଗକୁ ହସ୍ତାନ୍ତର ହୋଇ ୧୮ ଫୁଟ ଚୌଡ଼ା ରାସ୍ତା ନିର୍ମାଣ ପାଇଁ ୧୯କୋଟି ଟଙ୍କା ବ୍ୟୟରେ ନୂତନ ରାସ୍ତାର ଭୂମି ପୂଜନ ଅନୁଷ୍ଠିତ ହୋଇଛି । ଏଥି ସହିତ ଗଡ଼ତରାସ ଓ ନୂଆଖେତା ଗ୍ରାମ୍ୟ ରାସ୍ତା ମଧ୍ୟ ପୂର୍ତ୍ତ ବିଭାଗକୁ ହସ୍ତାନ୍ତର ହୋଇ ନୂତନ ରାସ୍ତା ନିର୍ମାଣ କରାଯିବ । ଉକ୍ତ କାର୍ଯ୍ୟକ୍ରମରେ ଅନୁଗୋଳ ବ୍ଲକ ଅଧ୍ୟକ୍ଷା ରାଜଶ୍ରୀ ସାହୁ, ଜିଲ୍ଲା ପରିଷଦ ସଭ୍ୟ ପ୍ରିୟଦର୍ଶୀ ପଟ୍ଟନାୟକ, ଜିଲ୍ଲା ପରିଷଦ ସଭ୍ୟ ଧ୍ରୁବଚରଣ ଦେହୁରୀ, ଜିଲ୍ଲା ବିଜେଡି ଉପ-ସଭାପତି ଭାଗିରଥି ମାଝୀ, ସମବାୟ ନିର୍ଦ୍ଦେଶକ ସରୋଜ ନାଏକ, ବଲାସିଂହା ଓ ବଡ଼କନ୍ତକୁଳ ଗ୍ରାମ ପଞ୍ଚାୟତ ସରପଞ୍ଚ ଓ ସମିତି ସଭ୍ୟା, ଅରୁଣାଭ ସିଂହ ଓ ଗ୍ରାମବାସୀ ପ୍ରମୁଖ ଉପସ୍ଥିତ ଥିଲେ ।

ସରସ୍ୱତୀ ଶିଶୁ ବିଦ୍ୟାମନ୍ଦିରରେ ସଡ଼କ ସୁରକ୍ଷା

ବଅଁରପାଳ, ୨।୨(ସମିସ): ସରସ୍ୱତୀ ଶିଶୁ ବିଦ୍ୟାମନ୍ଦିରରେ ଟାଟା ଷ୍ଟିଲ କମ୍ପାନୀ ସହଯୋଗରେ ସଡ଼କ ସୁରକ୍ଷା ସଚେତନତା ଶିବିର ଅନୁଷ୍ଠିତ ହୋଇଥିଲା । ଏହି ଶିବିରରେ ଟାଟା ଷ୍ଟିଲର ଡେପୁଟି ମ୍ୟାନେଜର ସୌମେନ୍ଦ୍ର କୁମାର ମିଶ୍ର ଛାତ୍ର ଛାତ୍ରୀମାନଙ୍କୁ ସୁରକ୍ଷା ସଚେତନତା ସମ୍ବନ୍ଧରେ ବୁଝାଇଥିଲେ । କାର୍ଯ୍ୟକ୍ରମରେ ଟାଟା ସୁରକ୍ଷା ବିଭାଗୀୟ ଅଧିକାରୀ ସହ ଟ୍ରେନର ବିଜୟ କୁମାର ବଳିଧାର ସିଂ, ଆମ ବିଦ୍ୟାଳୟର ପରିଚାଳନା ସମିତିର କୋଷାଧ୍ୟକ୍ଷ ଅକ୍ଷୟ ସେନାପତି, ସରୋଜ କୁମାର ବେହେରା ଯୋଗକରିଥିଲେ । ଏହି ସଡ଼କ ସୁରକ୍ଷା ଶିବିରରେ ଆମ ବିଦ୍ୟାଳୟ ପରିଚାଳନା ସମିତିର ସଂପାଦକ ଅଖିଳ କୁମାର ମହାପାତ୍ର, ବିଦ୍ୟାଳୟର ପ୍ରଧାନ ଆଚାର୍ଯ୍ୟ ଧର୍ମାନନ୍ଦ ସାହୁ ପ୍ରମୁଖ ଉପସ୍ଥିତ ଥିଲେ । ସେହିଭଳି ଟାଟା ଷ୍ଟିଲ କମ୍ପାନୀ ଦ୍ୱାରା ବିଦ୍ୟାଳୟକୁ ଏକ ୱାଟର କୁଲର ଦିଆଯାଇଥିବା ବେଳେ ଏହାକୁ ସମ୍ପାଦକ ଅଖିଳ କୁମାର ମହାପାତ୍ର ଓ କୋଷାଧ୍ୟକ୍ଷ ଅକ୍ଷୟ ସେନାପତି ଉଦଘାଟନ କରିଥିଲେ ।

ବିଷ୍ଣୁମନ୍ଦିର ପ୍ରତିଷ୍ଠା ପାଇଁ କଳସ ଯାତ୍ରା

କଣିହାଁ, ୨।୨(ସମିସ)

ଅନୁଗୋଳ ଜିଲ୍ଲା କଣିହାଁ ବ୍ଲକ ଟୋଲକବେଡ଼ାର ଶ୍ରୀ ଶ୍ରୀ ଲକ୍ଷ୍ମୀ ନାରାୟଣ ମନ୍ଦିର ପ୍ରତିଷ୍ଠା ଉତ୍ସବ ଅବସରରେ ଟିକିରା ନଦୀରୁ ପୂଜା ଅର୍ଚ୍ଚନା ସାରି ମନ୍ଦିରରେ କଳସ ସ୍ଥାପନ କରିଥିଲେ । କଳସ ଯାତ୍ରାରେ ଆଖପାଖ ୪ ରୁ ୫ ଗ୍ରାମରୁ ମହିଳାମାନେ ସାମିଲ୍ ହୋଇଥିଲେ । ପଣ୍ଡିତ ଶ୍ରୀ ପୂର୍ଣ୍ଣଚନ୍ଦ୍ର ଶତପଥୀଙ୍କ ନେତୃତ୍ୱରେ ପ୍ରମୋଦ ପାଣିଗ୍ରାହୀ, ଚନ୍ଦ୍ରଶେଖର ମହାପାତ୍ର, ପବିତ୍ର ମୋହନ ନାଥ, ମିଲନ ଦାସ୍, ଦିପୁନା ପାଣିଗ୍ରାହୀ, ପ୍ରସନ୍ନ ଦାଶ, ସୁବାଷ ଚନ୍ଦ୍ର ନନ୍ଦ ହୋମଯଜ୍ଞ ପୂଜାର୍ଚ୍ଚନା କରିଥିଲେ । କର୍ତ୍ତା ଭାବେ ଦମ୍ପତି ଶ୍ରୀଧର ବେହେରା, ରଙ୍ଗଲତା ବେହେରା, କୁମୁଦ ସାହୁ, ଅହଲ୍ୟା ସାହୁ, ଚୌଧୁରୀ ସାହୁ, ସୀତା ସାହୁ ଯଜ୍ଞରେ ବସିଥିଲେ । ଏହି ଅବସରରେ ସ୍ୱତନ୍ତ୍ର ଭାବେ ନିମନ୍ତ୍ରିତ ଅତିଥି ଭାବେ ବିଧାୟକ ବ୍ରଜକିଶୋର ପ୍ରଧାନ, ବ୍ଲକ ଅଧ୍ୟକ୍ଷ ରାମକୃଷ୍ଣ ପ୍ରଧାନ, ଉପାଧ୍ୟକ୍ଷା ଜୟନ୍ତୀ ପ୍ରଧାନ, ସୁନୀଲ କୁମାର ପ୍ରଧାନ, ଈଶ୍ୱର ସାହୁ, ସୁଶାନ୍ତ କୁମାର ସାହୁ ଯୋଗଦେଇ କଳସ ଯାତ୍ରାରେ ସାମିଲ ହୋଇଥିଲେ । ଏହି କାର୍ଯ୍ୟକ୍ରମରେ ମନ୍ଦିର କମିଟି ସଭାପତି ଅନ୍ତର୍ଯ୍ୟାମୀ ସାହୁ, ମନ୍ଦିର ପ୍ରତିଷ୍ଠା

ଉତ୍ସବ କାର୍ଯ୍ୟକାରୀ ସଭାପତି ଶରତ ଚନ୍ଦ୍ର ସାହୁ, ଦେବରାଜ ପ୍ରଧାନ, ସରୋଜ ପ୍ରଧାନ, ସତ୍ୟରଞ୍ଜନ ସାହୁ, ସୌରଭ ପ୍ରଧାନ, ଚକ୍ରଧର ସାହୁ, ବବୁଲ ପ୍ରଧାନ, ଜଗମୋହନ ସାହୁ, କଳ୍ପନାଥ ସାହୁ, ସୁମନ ବେହେରାଙ୍କ ସମେତ ଲକ୍ଷ୍ମୀ ନାରାୟଣ ଯୁଥ୍ ଟ୍ରଷ୍ଟର ସମସ୍ତ ସଦସ୍ୟ, ଗ୍ରାମବାସୀ ସାମିଲ୍ ହୋଇଥିଲେ ।

ପଲିଥିନ୍ ତଳେ ବିତୁଛି ନିତ୍ୟାନନ୍ଦଙ୍କ ଜୀବନ

ଜଗତସିଂହପୁର, ୨।୨(ସମିସ):

ସରକାର ଗରିବ ଗୁରୁବାଙ୍କ ପାଇଁ ଆବାସ ଯୋଜନା ପ୍ରଣୟନ କରିଛନ୍ତି। ତେବେ ପ୍ରଶାସନର ଅବହେଳା ପାଇଁ ସମସ୍ତ ଯୋଗ୍ୟତା ଥାଇ ମଧ୍ୟ ବହୁ ପରିବାର ସରକାରୀ ଆବାସରୁ ବଞ୍ଚିତ ହୋଇଛନ୍ତି। ଜିଲ୍ଲାର କୁଜଙ୍ଗ ବ୍ଲକ ଅନ୍ତର୍ଗତ ପଙ୍କପାଳ ପଞ୍ଚାୟତର ନିତ୍ୟାନନ୍ଦ ଓଝା (୭୦)ଙ୍କ ପରିବାର ଦୀର୍ଘ ଦିନ ହେବ ପଲିଥିନ ତଳେ ଓ ଭଙ୍ଗା କୁଡ଼ିଆରେ ବଞ୍ଚିବାକୁ ବାଧ୍ୟ ହେଉଥିବା ସୂଚନା ମିଳିଛି।ପଙ୍କପାଳର ନିତ୍ୟାନନ୍ଦ ଓଝା ନିଜର କୌଳିକ ବୃତ୍ତିକୁ ଆଦରି ବଢେଇ କାମ ଦ୍ୱାରା ପରିବାରର ଗୁଜୁରାଣ ମେଣ୍ଟାଉଥିଲେ। ତେବେ ସମୟକ୍ରମେ ମାନସିକ ବିକାରଗ୍ରସ୍ତ ହେବକ୍ଷ ଦ୍ୱାରା ପରିବାର ର ଆର୍ଥିକ ଅବସ୍ଥା ଅତ୍ୟନ୍ତ ଶୋଚନୀୟ ହୋଇପଡ଼ିଲା। ଏହି ପରିସ୍ଥିତିରେ ଅଠର ବର୍ଷର ପୁଅ ପରିବାରର ଏପରି ଆର୍ଥିକ ଅଭାବ ସମୟରେ ବାଧ୍ୟ ହୋଇ ଦାଦନ ଖଟୁଥିବା ଜଣା ପଡ଼ିଛି। ସେହିପରି ୨୧ ବର୍ଷ ର ଝିଅଟିଏ ବିବାହ ଉପଯୋଗୀ ହୋଇଥିଲେ ମଧ୍ୟ ଅର୍ଥ ଅଭାବରୁ ବିବାହ ହୋଇପାରୁନଥିବା ଜଣାପଡ଼ିଛି। ବାର୍ଦ୍ଧକ୍ୟ ଭତ୍ତା ଓ ଖାଦ୍ୟ ସୁରକ୍ଷା ଯୋଜନାରେ ମିଳୁଥିବା ଚାଉଳକୁ ନେଇ କୌଣସି ପ୍ରକାର ଏହି ପରିବାର ଚଳିଯାଉଥିବା ନିତ୍ୟାନନ୍ଦଙ୍କ ସ୍ତ୍ରୀ ପ୍ରତିମା ଓଝା ପ୍ରକାଶ କରିଛନ୍ତି। ଏହି ଅଭାବ ପରିସ୍ଥିତିରେ ନିଜପାଇଁ ଘର ତିଆରି କରିବା ସେମାନଙ୍କ ପାଇଁ ସ୍ୱପ୍ନ ପାଲଟିଛି। ବ୍ୟାସ ଫାଉଣ୍ଡେସନର ଅଧ୍ୟକ୍ଷା ସ୍ନେହମୟୀ ଆଚାର୍ଯ୍ୟ ନିତ୍ୟାନନ୍ଦଙ୍କ ପରିବାରକୁ ଭେଟିବା ସହ ପ୍ରଶାସନ ପକ୍ଷରୁ ଏହି ପରିବାରକୁ ସରକାରୀ ଆବାସ ପ୍ରଦାନ ପାଇଁ ଦାବି କରିଛନ୍ତି।

ଗୋଡ଼ ହରାଇବା ପରେ ଶତ୍ରୁଘ୍ନଙ୍କ ଜୀବନ ଦୁର୍ବିସହ

ଜଗତସିଂହପୁର, ୨।୨(ସମିସ): ଜିଲ୍ଲାର ରଘୁନାଥପୁର ବ୍ଲକ ଅନ୍ତର୍ଗତ ଜୟଶୋଳ ପଞ୍ଚାୟତ ତରିକୁନ୍ଦ କାଣ୍ଡି ସାହିର ଶତ୍ରୁଘ୍ନ କାଣ୍ଡି ଗୋଟିଏ ଗୋଡ ହରାଇଛନ୍ତି। ଅର୍ଥ ଅଭାବରୁ ତାଙ୍କ ପାରିବାରିକ ଜୀବନ ଦୁର୍ବିସହ ହୋଇପଡ଼ିଛି। ଶତ୍ରୁଘ୍ନଙ୍କ ବାମପଟ ଗୋଡ଼ର ଆଙ୍ଗୁଠିରେ ଏକ ଖଣ୍ଡିଆ ହୋଇଥିଲା। କ୍ଷତ ଶୁଖିବା ବଦଳରେ ଧିରେ ଧିରେ ବଡ ହେବାରୁ ଜଗତସିଂହପୁର ଜିଲ୍ଲା ମୁଖ୍ୟ ଚିକିତ୍ସାଳୟରେ ଭର୍ତ୍ତି ହୋଇ ଚିକିତ୍ସିତ ହେଉଥିଲେ। ତେବେ ଏହା ଭଲ ନହେବାରୁ କଟକ ବଡ଼ ଡାକ୍ତରଖାନା ଯାଇଥିଲେ। ସେଠାରେ ଡାକ୍ତରଙ୍କ ପରାମର୍ଶରେ ଗୋଡ଼ର ଅବସ୍ଥା ଦେଖି ଗୋଡ଼ର ଅଧା ପର୍ଯ୍ୟନ୍ତ କଟା ଯାଇଥିଲା। ବର୍ତ୍ତମାନ ଗୋଡ଼ କଟାହେବାକୁ ତିନି ମାସ ବିତିଲାଣି। ଶତ୍ରୁଘ୍ନ ଅତି ଦୟନୀୟ ଅବସ୍ଥାରେ ଘରେ ପଡ଼ି ରହିଛନ୍ତି। ଫଳରେ ପତ୍ନୀ ମୂଲ ମଜୁରୀ ଲାଗି ଯାହା ରୋଜଗାର କରୁଛନ୍ତି ସେଥିରେ ଅତିକଷ୍ଟରେ ପରିବାର ଚଳୁଛି। ଏହି ଦୁଃଖଦ ଖବର ପାଇ ଆଶୀର୍ବାଦ ସେବା ସଂଗଠନର ସଭାପତି ଜଗନ୍ନାଥ ବେହେରା, ପ୍ରମିଳା ମଣ୍ଡଳ, ବିଜେନ୍ଦ୍ର ଦାସ ପ୍ରମୁଖ ଶତ୍ରୁଘ୍ନଙ୍କୁ ଭେଟିଥିଲେ। ତାଙ୍କୁ କୁତ୍ରିମ ଅଙ୍ଗ, ମାସିକ ଭତ୍ତା ଓ ଏକ ଟ୍ରାଇ ସାଇକଲ

ପ୍ରଦାନ କରିବାକୁ ଜିଲ୍ଲା ପ୍ରଶାସନ ନିକଟରେ ସଂଗଠନର ସଭାପତି ଦାବି କରିଛନ୍ତି।

୫୩ନଂ. ରାଜପଥରେ ବାଇପାସ୍ ନିର୍ମାଣ ଦାବି

ମାର୍ଶାଘାଇ, ୨।୨(ସମିସ): ମାର୍ଶାଘାଇ ଥାନା ଅର୍ନ୍ତଗତ ୫୩ ନମ୍ବର ଜାତୀୟ ରାଜପଥ ତୁଳସୀପୁର କେନାଲବ୍ରିଜ ତୁଳସିପୁର ଗ୍ରାମପଟକୁ ଏକ ବାଇପାସ ରାସ୍ତା ନିର୍ମାଣ ପାଇଁ ଗ୍ରାମବାସୀମାନେ ଦାବି କରୁଛନ୍ତି। ତୁଳସୀପୁର ଗ୍ରାମପଟୁ ଜାତୀୟ ରାଜପଥ ଉପରକୁ ଯିବାକୁ କୌଣସି ବାଇପାସ ରାସ୍ତା ନଥିବା ବେଳେ ଗ୍ରାମର ଲୋକମାନେ ରାଜପଥରେ ଦୂର ସ୍ଥାନକୁ ଯାତାୟତ ପାଇଁ ଅସୁବିଧାର ସମ୍ମୁଖୀନ ହେଉଛନ୍ତି। ଗ୍ରାମଠାରୁ ରାଜପଥ ଉପରକୁ ଯିବାକୁ ହେଲେ ପ୍ରାୟ ୫ କିଲୋମିଟର ବୁଲି ଭଲ ରାସ୍ତାରେ ଯିବାକୁ ପଡ଼ିଥାଏ। ବର୍ତ୍ତମାନ ରାଜଥରେ ଦୁଘଟଣା ବଢ଼ିଯାଇଥିବା ବେଳେ ତୁଳସୀପୁର ଗ୍ରାମବାସୀ ରାଜପଥ ଉପରକୁ ଯିବାକୁ ବାଇପାସ ରାସ୍ତା ନଥିବାରୁ ବହୁ ଅସୁବିଧାର ସମ୍ମୁଖୀନ ହେଉଛନ୍ତି। ବର୍ତ୍ତମାନ ୫୩ନଂ. ଜାତୀୟ ରାଜପଥ ଚାରି ଥାକିଆ ହେଉଥିବାବେଳେ ତୁଳସୀପୁର ପଟକୁ ଏକ ବାଇପାସ ନିର୍ମାଣ ପାଇଁ ଗ୍ରାମର ନରସିଂହ ସାହୁ, ଅନାଦି ନାୟକ, ପୂର୍ବତନ ମାର୍ଶାଘାଇ ସରପଞ୍ଚ ରଶ୍ମି ଦାସ, ରତ୍ନାକର ଜେନା, ବ୍ରଜ କିଶୋର ଦାଶ, ଅରକ୍ଷୀତ ସ୍ୱାଇଁ, ଅଭୟ କୁମାର ସ୍ୱାଇଁଙ୍କ ସମେତ ଗ୍ରାମବାସୀ ଦାବି କରୁଛନ୍ତି।

କେନ୍ଦ୍ର ବଜେଟ୍ କୃଷକ ବିରୋଧୀ

ଗ୍ରାମୀଣ ବିକାଶ ପାଇଁ ଅନୁଦାନ ନୈରାଶ୍ୟଜନକ

କେନ୍ଦ୍ରାପଡ଼ା, ୨।୨(ସମିସ): ନିର୍ବାଚନ ବର୍ଷ ହେଇଥିଲେ ବି ଅର୍ଥମନ୍ତ୍ରୀଙ୍କ ଦ୍ୱାରା ଆଗତ ଅନ୍ତରାଣ ବଜେଟ ୨୦୨୪-୨୫ରେ କୃଷି, ଗ୍ରାମୀଣ ବିକାଶ, ଖାଦ୍ୟ ସୁରକ୍ଷା, ମନରେଗା ଏବଂ ଗ୍ରାମୀଣ ଋଣ ପ୍ରଦାନ କ୍ଷେତ୍ର ପାଇଁ ଅନୁଦାନ ଅତ୍ୟନ୍ତ ନୈରାଶ୍ୟ ଜନକ। ପ୍ରଧାନମନ୍ତ୍ରୀ କୃଷକ ସମ୍ପଦ ଯୋଜନା, ମଣ୍ଡିକୁ ଜାତୀୟ ଡିଜିଟାଲ ବଜାର ସହିତ ସଂଯୋଗ, ଦୁଗ୍ଧ ଚାଷୀଙ୍କୁ ପ୍ରୋତ୍ସାହନ ପାଇଁ ଘୋଷଣା, ପିଏମ୍ କିଷାନ ଯୋଜନା, ପ୍ରଧାନମନ୍ତ୍ରୀ ଫସଲବୀମା ଯୋଜନା ଇତ୍ୟାଦି ପାଇଁ ହୋଇଥିବା ଅର୍ଥ ଅନୁଦାନକୁ ହିସାବ କଲେ ଆବଶ୍ୟକତା ଅନୁଯାୟୀ ଏହି ସବୁ ଘୋଷଣା ଫମ୍ପା ଆବାଜ ବୋଲି ଓଡ଼ିଶା କୃଷକ ସଭା ଦାବି କରିଛି। କୃଷକର ଆୟ ବୃଦ୍ଧି, ଚାଷୀ ଆତ୍ମହତ୍ୟା ରୋକିବା ପାଇ. ଗରିବ ଏବଂ ମଧ୍ୟମ ଚାଷୀଙ୍କ ଋଣ ଛାଡ, ଗ୍ରାମୀଣ ରୋଜଗାର ପାଇ, ଁ ମନରେଗା ଯୋଜନାରେ ଅନୁଦାନ ବୃଦ୍ଧି କ୍ଷେତ୍ରରେ କେନ୍ଦ୍ର ବଜେଟ ଚାଷୀ, ଗ୍ରାମୀଣ ଶ୍ରମିକ ଏବଂ ବେକାର ଯୁବକ ଯୁବତୀମାନଙ୍କୁ ହତାଶ କରିଛି। କ୍ରମାଗତ ଭାବେ କୃଷି କୃଷକ, ଗ୍ରାମୀଣ କ୍ଷେତ୍ର ପ୍ରତି ସରକାର ବଜେଟ କମାଇବାର ନୈରାଶ୍ୟଜନକ ଚିତ୍ର ଦେଖିବାକୁ ମିଳିଛି। ୨୦୧୪ ଏବଂ ୧୯ ନିର୍ବାଚନରେ ନରେନ୍ଦ୍ର ମୋଦି ଦେଶର ଅନ୍ନଦାତା କୃଷକମାନଙ୍କୁ ଦେଇଥିବା କୌଣସି ପ୍ରତିଶ୍ରୁତିକୁ କାର୍ଯ୍ୟକାରୀ କଲେନାହିଁ। ଏହା ଏକ କର୍ପୋରେଟ ସପକ୍ଷବାଦୀ, ଚାଷୀ ଓ ଗରିବ ବିରୋଧୀ ବଜେଟ ବୋଲି ଓଡ଼ିଶା କୃଷକ ସଭା କେନ୍ଦ୍ରାପଡ଼ା ଜିଲ୍ଲା ସଭାପତି ଗୟାଧର ଧଳ ଏବଂ ସମ୍ପାଦକ ବିଜୟ ଦାସ ଏକ ପ୍ରେସ ବିଜ୍ଞପ୍ତି ଜରିଆରେ ପ୍ରକାଶ କରିଛନ୍ତି।

ସେଣ୍ଟ ଜାଭିୟର୍ସ ପବ୍ଲିକ୍ ସ୍କୁଲର ବାର୍ଷିକୋତ୍ସବ

ତିର୍ତ୍ତୋଲ, ୨।୨(ସମିସ): ତିର୍ତ୍ତୋଲ ବ୍ଲକ ମୂଳସିଂହ ସ୍ଥିତ ସେଣ୍ଟ ଜାଭିୟର୍ସ ପବ୍ଲିକ୍ ସ୍କୁଲର ବାର୍ଷିକଉତ୍ସବ ଅନୁଷ୍ଠାନର ଅଧ୍ୟକ୍ଷା ଜ୍ୟୋତିମୟୀ ମହାରଣାଙ୍କ ସଭାପତିତ୍ୱରେ ଅନୁଷ୍ଠିତ ହୋଇଯାଇଛି। ମୁଖ୍ୟଅତିଥି ଭାବେ ତିର୍ତ୍ତୋଲ ତହସିଲଦାର ସତ୍ୟଜିତ୍ ମହାପାତ୍ର ଓ ମୁଖ୍ୟବକ୍ତା ଭାବେ ଅବସରପ୍ରାପ୍ତ ଅଧ୍ୟାପକ ଓ ସ୍ତମ୍ଭକାର ହିମାଂଶୁ ଆଚାର୍ଯ୍ୟ ସେମାନଙ୍କ ବକ୍ତବ୍ୟରେ ବିଦ୍ୟାର୍ଥୀମାନେ କଠିନ ପରିଶ୍ରମ ଓ ଦୃଢ ଆତ୍ମବିଶ୍ୱାସ ବଳରେ ସଫଳତା ହାସଲ କରିପାରିବେ ବୋଲି କହିଥିଲେ। ଅନୁଷ୍ଠାନର ନିର୍ଦ୍ଦେଶକ ବିକ୍ରମ କୁମାର ଜେନା ଓ ଅବସରପ୍ରାପ୍ତ ଅଧ୍ୟାପକ ଶାନ୍ତନୁ କୁମାର ଦାସ ପିଲାମାନଙ୍କୁ ବଡ ମଣିଷମାନଙ୍କ କାହାଣୀ ଶୁଣାଇଥିଲେ। ଉତ୍ସବରେ ଅବସରପ୍ରାପ୍ତ ଶିକ୍ଷୟିତ୍ରୀ କ୍ଷେତ୍ରମଣୀ ସାହୁ, ଶିକ୍ଷକ ନିର୍ମଳ ଚନ୍ଦ୍ର ମହାନ୍ତି, ସମରେନ୍ଦ୍ର ସିଂହ, ମହମ୍ମଦ ରଫିଉଦ୍ଦିନ୍‌ଙ୍କୁ ଉତ୍ତରୀୟ ମାନପତ୍ର ଓ ପୁଷ୍ପଗୁଚ୍ଛ ଦେଇ ସମ୍ମାନିତ କରାଯାଇଥିଲା। ଏଥି ସହିତ ପୂର୍ବରୁ ଆୟୋଜିତ କ୍ରୀଡା ଓ ଅନ୍ୟାନ୍ୟ ପ୍ରତିଯୋଗିତାରେ କୃତି ଛାତ୍ରଛାତ୍ରୀମାନଙ୍କୁ ପ୍ରମାଣପତ୍ର ଓ ଟ୍ରଫି ଦେଇ ସମ୍ବର୍ଦ୍ଧିତ କରିଥିଲେ। ଏହି ଅବସରରେ ଅନୁଷ୍ଠାନର ମୁଖପତ୍ର ଅନ୍ୱେଷଣ ଉନ୍ମୋଚିତ ହୋଇଥିଲା।

‘ନୂଆ-ଓ’ କାର୍ଯ୍ୟକ୍ରମ ଉଦ୍‌ଯାପିତ

ଏରସମା, ୨।୨(ସମିସ): ଆମ ଓଡ଼ିଶା ନବୀନ ଓଡ଼ିଶା କାର୍ଯ୍ୟକ୍ରମ ଅନ୍ତର୍ଭୁକ୍ତ ‘ନୂଆ-ଓ’ କାର୍ଯ୍ୟକ୍ରମ ବିଭିନ୍ନ ସରକାରୀ ଉଚ୍ଚ ମାଧ୍ୟମିକ ବିଦ୍ୟାଳୟ ଓ ସ୍ନାତକ ମହାବିଦ୍ୟାଳୟରେ ଅନୁଷ୍ଠିତ ହେଉଛି। ଏହାଦ୍ୱାରା ଛାତ୍ରଛାତ୍ରୀଙ୍କୁ ଲୁକ୍କାୟିତ ପ୍ରତିଭାର ପରିପ୍ରକାଶ ହୋଇପାରୁଛି। ମାତ୍ର ଏରସମା ବ୍ଲକ ଅନ୍ତର୍ଗତ କୃଷ୍ଣଚନ୍ଦ୍ରପୁର ପଞ୍ଚାୟତ ସ୍ଥିତ ବ୍ଲକର ସର୍ବ ପୁରାତନ ଜଗନ୍ନାଥ ମହାବିଦ୍ୟାଳୟରେ ଏଥିରେ ବ୍ୟତିକ୍ରମ ଦେଖିôବାକୁ ମିଳିଛି। ରାଜ୍ୟ ସରକାର ଏହି କାର୍ଯ୍ୟକ୍ରମ ପାଇଁ ଲକ୍ଷାଧିକ ଟଙ୍କା ଖର୍ଚ୍ଚ କରୁଥିବା ବେଳେ ମହାବିଦ୍ୟାଳୟ କର୍ତ୍ତୃପକ୍ଷ ଏହି ଅର୍ଥ ସଠିକ୍ ଭାବେ ବିନିଯୋଗ ନ କରି ବାଟମାରଣା କରୁଥିବା ଅଭିଯୋଗ ହେଉଛି। ସମ୍ପୃକ୍ତ ମହାବିଦ୍ୟାଳୟରେ ସାମାଜିକ କାର୍ଯ୍ୟକ୍ରମ ଭାବେ କେବଳ ନାମକୁ ମାତ୍ର ରକ୍ତଦାନ ଶିବିର ଆୟୋଜନ କରାଯାଇଥିଲା। ସଚେତନତା ଓ ଆନ୍ତରିକତା ଅଭାବରୁ ଶିବିରରେ ଆଶାନୁରୂପ ରକ୍ତ ସଂଗୃହୀତ ହୋଇପାରି ନ ଥିଲା। ସାଂସ୍କୃତିକ କାର୍ଯ୍ୟକ୍ରମ ମଧ୍ୟ ସେହିପରି ନାମକୁ ମାତ୍ର କରାଯାଇଥିଲା। କେବଳ ଉଦଯାପନୀ ଉତ୍ସବରେ ସ୍ଥାନୀୟ ବିଧାୟକ ରଘୁନନ୍ଦନ ଦାସ, କାଳିଆ ଯୋଜନାର ଉପଦେଷ୍ଟା ଶାରଦା ପ୍ରସନ୍ନ ଜେନା, ଶିକ୍ଷା ବିଭାଗ ଉପଦେଷ୍ଟା ଶିଶିର କୁମାର ପରିଜା, ଜିଲ୍ଲା ପରିଷଦ ସଭ୍ୟ ପିତବାସ ଗଛାୟତ, ପଞ୍ଚାୟତ ସମିତି ଅଧ୍ୟକ୍ଷା ଲକ୍ଷ୍ମୀପ୍ରିୟା ମହାପାତ୍ରଙ୍କ ସମେତ ଅନ୍ୟ ଜନ ପ୍ରତିନିଧି ମାନଙ୍କୁ ନିମନ୍ତ୍ରଣ କରାଯାଇ ଉଦ୍‌ଯାପନୀ ଉତ୍ସବ ପାଳନ କରାଯାଇଥିଲା।

ଗୁଆଳସିଂ ପଞ୍ଚାୟତରେ ସଚେତନତା କାର୍ଯ୍ୟକ୍ରମ

ଡେରାବିଶ,୨।୨(ସମିସ): ଡେରାବିଶ ବ୍ଲକ ଅଞ୍ଚଳରେ ସରକାରଙ୍କ ବିଭିନ୍ନ ଯୋଜନାର ସଫଳ ରୁପାୟନ ଏବଂ ଏହି ଯୋଜନା ସାଧାରଣରେ କେତେ ଫଳପ୍ରଦ ହୋଇଛି ସେ ନେଇ ବ୍ଲକ ଅଧିନ ଗୁଆଳସିଂ ପଞ୍ଚାୟତ କାର୍ଯ୍ୟାଳୟରେ ଆଜି ଏକ ସଚେତନତା କାର୍ଯ୍ୟକ୍ରମ ଅନୁଷ୍ଠିତ ହୋଇଥିଲା। ମୁଖ୍ୟ ଅତିଥିଭାବେ କେନ୍ଦ୍ରାପଡ଼ା ଜିଲ୍ଲା ପରିଷଦ ଅଧ୍ୟକ୍ଷା ଗୀତାଞ୍ଜଳି ସେଠୀ ମୁଖ୍ୟ ଅତିଥିଭାବେ ଯୋଗଦେଇ ଉଦ୍‌ଘାଟନ କରିବା ସହ ମୁଖ୍ୟମନ୍ତ୍ରୀ ନବୀନ ପଟ୍ଟନାୟକଙ୍କ ଦ୍ୱାରା ‘୫-ଟି’ ଯୋଜନାରେ ଶିକ୍ଷାର ଅଭିବୃଦ୍ଧି ପାଇଁ ବିଦ୍ୟାଳୟ ଠାରୁ ଆରମ୍ଭ କରି ମହାବିଦ୍ୟାଳୟ ଯାଏ ହେଉଥିବା ରୁପାନ୍ତରିକରଣ କାର୍ଯ୍ୟକ୍ରମ ଏକ ବଳିଷ୍ଠ ପଦକ୍ଷେପ ବୋଲି କହିଥିଲେ। ୧୯୯୯ ମସିହା ମହାବାତ୍ୟା ପରେ ଏକ ବିକଶିତ ରାଜ୍ୟ ଗଠନ ପାଇଁ ମୁଖ୍ୟମନ୍ତ୍ରୀ ନବୀନ ପଟ୍ଟନାୟକଙ୍କ ସ୍ୱପ୍ନ ଆଜି ସାକାର ହୋଇଛି ବୋଲି ମୁଖ୍ୟ ଅତିଥି ଶ୍ରୀମତୀ ସେଠି କହିଥିଲେ। ଗୁଆଳସିଂ ସରପଞ୍ଚ ମଧୁସ୍ମିତା ଦାସ ଆୟୋଜିତ ସଭାରେ ଅଧ୍ୟକ୍ଷତା କରିଥିଲେ। ମୁଖ୍ୟବକ୍ତା ଭାବେ ଡେରାବିଶ ପଞ୍ଚାୟତ ସମିତି ଅଧ୍ୟକ୍ଷା ପ୍ରଭାତି ମଲିକ, ସମ୍ମାନିତ ଅତିଥିଭାବେ ବ୍ଲକ ଉପାଧ୍ୟକ୍ଷ ଦେବାଶିଷ ଆଚାର୍ଯ୍ୟ, ବିଡ଼ିଓ ଦାସରଥି ଜେନା, ଏବିଡ଼ିଓ ଭ କିଶୋର ନାୟକ, ସମିତିସଭ୍ୟ ନୀଳମଣି ନାଥ ଯୋଗଦେଇ ସାଧାରଣ ଲୋକଙ୍କ ପାଇଁ ସରକାରଙ୍କ ପକ୍ଷରୁ କରାଯାଉଥିବା ବିଭିନ୍ନ ଯୋଜନାର ସଫଳ ରୁପାୟନ ନେଇ ଆଲୋକପାତ କରିଥିଲେ। ଏହି ଅବସରରେ ପାଲା ମାଧ୍ୟମରେ ସରକାରଙ୍କର ବିଭିନ୍ନ ଯୋଜନାର ପ୍ରଚାର ପ୍ରସାର କରାଯାଇଥିଲା। ସେହିପରି ଏଲଇଡ଼ି ମାଧ୍ୟମରେ ବ୍ଲକ ଅଞ୍ଚଳରେ ହୋଇଥିବା ବିଭିନ୍ନ ଉନ୍ନୟନମୂଳକ କାର୍ଯ୍ୟ ପ୍ରଦର୍ଶିତ ହୋଇଥିଲା। ଛୋଟ ଛୋଟ ପିଲାଙ୍କ ଦ୍ୱାରା ଅନୁଷ୍ଠିତ ସାଂସ୍କୃତିକ କାର୍ଯ୍ୟକ୍ରମ ଉପସ୍ଥିତ ଦର୍ଶକଙ୍କୁ ବିଭୋର କରିଥିଲା। ଏହି କାର୍ଯ୍ୟକ୍ରମରେ ପଞ୍ଚାୟତ କାର୍ଯ୍ୟନିର୍ବାହୀ ମାନସ ମଲିକ, ନିମାଇଁ ଚରଣ ପରିଡ଼ା ଓ ତିଳୋତମା ରାଉତ ପ୍ରମୁଖ ଯୋଗ ଦେଇଥିଲେ।

ଶ୍ରୀମା’ ବିଦ୍ୟାପୀଠର ପୁରସ୍କାର ବିତରଣ ଉତ୍ସବ

ପାରାଦୀପ, ୨।୨(ସମିସ): ପାରାଦୀପଗଡ଼ରେ ଅବସ୍ଥିତ ଶ୍ରୀମା ସରକାରୀ ଉଚ୍ଚ ବିଦ୍ୟାଳୟର ବାର୍ଷିକ କ୍ରୀଡା ପ୍ରତିଯୋଗିତାର ପୁରସ୍କାର ବିତରଣ ଉତ୍ସବ ଅନୁଷ୍ଠିତ ହୋଇଯାଇଛି। ସ୍କୁଲର ପ୍ରଧାନ ଶିକ୍ଷୟିତ୍ରୀ ସଂଯୁକ୍ତା କୁମାରୀ ସେନାପତିଙ୍କ ସଭାପତିତ୍ୱରେ ଅନୁଷ୍ଠିତ ଉତ୍ସବରେ ମୁଖ୍ୟ ଅତିଥି ଭାବେ ପାରାଦୀପଗଡ଼ ଗ୍ରାମ ପଞ୍ଚାୟତ ସରପଞ୍ଚ ସସ୍ମିତା ବେହେରା ଯୋଗଦେଇଥିଲେ। ତିନିଦିନ ଧରି ବିଭିନ୍ନ ବିଭାଗରେ ଚାଲିଥିବା କ୍ରୀଡା ପ୍ରତିଯୋଗିତାରେ କୃତି ଛାତ୍ରଛାତ୍ରୀଙ୍କୁ ପ୍ରମାଣ ପତ୍ର ସହ ଟ୍ରଫି ପ୍ରଦାନ କରାଯାଇଥିଲା।ଶିକ୍ଷକଶିକ୍ଷୟିତ୍ରୀଙ୍କ ମଧ୍ୟରେ ରମାକାନ୍ତ ଖଣ୍ଡୁଆଳ, ପ୍ରଭାତ ନଳିନୀ ବେହେରା, ଇତିଶ୍ରୀ ସାହୁ, ମିନର୍ଭା ପଣ୍ଡା, କୁନିଦାସ, ସାଗରିକ ସ୍ୱାଇଁ, ବିଷ୍ଣୁ ପ୍ରିୟ ସ୍ୱାଇଁ, ସମ୍ପଦ ମୁଦୁଲି, ଦୀପିକା ସ୍ୱାଇଁ ଯୋଗଦେଇଥିଲେ।

ବାର୍ଷିକ କ୍ରୀଡ଼ା ଉଦ୍‌ଯାପିତ

ଡେରାବିଶ,୨।୨(ସମିସ): ଡେରାବିଶ ଶିକ୍ଷା ସର୍କଲ ମୁକୁନ୍ଦପୁର ଆଞ୍ଚଳିକ ସାଧନ କେନ୍ଦ୍ର ଅନ୍ତର୍ଗତ ଅର୍ଦ୍ଧାମୂଳସ୍ଥିତ ଜେନାମଣୀ ସରକାରୀ ପ୍ରାଥମିକ ବିଦ୍ୟାଳୟ ପରିସରରେ ବାର୍ଷିକ କ୍ରୀଡ଼ା ଉତ୍ସବ ଉଦ୍‌ଯାପିତ ହୋଇଯାଇଛି। ଏହି ଉଦ୍‌ଯାପନୀ ଉତ୍ସବରେ ବିଦ୍ୟାଳୟର ପ୍ରଧାନ ଶିକ୍ଷକ ଅଭିରାମ ମିଶ୍ର ସଭାପତିତ୍ୱ କରିଥିବା ବେଳେ ମୋ ସ୍କୁଲ କମିଟି ସଭାପତି ପ୍ରମୋଦ ପ୍ରଧାନ ମୁଖ୍ୟ ଅତିଥିଭାବେ ଯୋଗଦେଇଥିଲେ। ପରେ କୃତୀଛାତ୍ରଛାତ୍ରୀମାନଙ୍କୁ ପ୍ରମାଣପତ୍ର ଓ ପୁରସ୍କାର ପ୍ରଦାନ କରିଥିଲେ। ଖେଳି ପରିଚାଳନା ଓ ଏହି କାର୍ଯ୍ୟକ୍ରମକୁ ସହକାରୀ ଶିକ୍ଷୟିତ୍ରୀ ବିଜୟଲକ୍ଷ୍ମୀ ଦେବୀ ଓ ସହକାରୀ ଶିକ୍ଷକ ମନୋରଞ୍ଜନ ଦାସ ପରିଚାଳନା କରିଥିଲେ। ପରିଚାଳନା କମିଟି ସଭାପତି ଦେବଜାନୀ ମଳିକ ଉପସ୍ଥିତ ଥିଲେ।

ଜଗନ୍ନାଥ ପଞ୍ଚରାତ୍ର ମହୋତ୍ସବ ଉଦ୍‌ଯାପିତ

ଜଗତସିଂହପୁର, ୨।୨(ସମିସ): ବାଲିକୁଦା ବ୍ଲକ ତିତିରା ଗ୍ରାମରେ ଶ୍ରୀଶ୍ରୀ ଭାସ୍କରେଶ୍ୱର ମହାଦେବଙ୍କ ନୂତନ ମନ୍ଦିର ପ୍ରତିଷ୍ଠା ଉପଲକ୍ଷେ ଶ୍ରୀ ଜଗନ୍ନାଥ ପଞ୍ଚରାତ୍ର ମହୋତ୍ସବ ଅନୁଷ୍ଠିତ ହୋଇଯାଇଛି। ନାଉଗାଁ ତିହୁଡା ଗୁରୁକୁଳ ଆଶ୍ରମର ମୁଖ୍ୟ ତଥା ଜଗନ୍ନାଥ ପ୍ରଚାରକ ବାବା ସତ୍ୟାନନ୍ଦ ଦାସ ଯୋଗଦେଇ ସମଗ୍ର ବିଶ୍ୱରେ ଶ୍ରୀ ଜଗନ୍ନାଥ ସଂସ୍କୃତିର ବ୍ୟାପକ ପ୍ରଚାର ପ୍ରସାର ହୋଇପାରିଲେ ସମଗ୍ର ଦୁନିଆରେ ଶାନ୍ତି, ସୌହାର୍ଦ୍ଦ୍ୟ ଓ ଭାଇଚାରା ସୃଷ୍ଟି ହୋଇପାରିବ ବୋଲି କହିଥିଲେ। ମହୋତ୍ସବରେ କୁନି ପ୍ରବଚକ କେଶବ ଦାସ ଦ୍ୱିତୀକୃଷ୍ଣ ପ୍ରବଚନ ପ୍ରଦାନ କରି ବିପଦଗାମୀ ସମାଜ ପାଇଁ ପ୍ରଭୁ ଶ୍ରୀ ଜଗନ୍ନାଥଙ୍କ ଆଧ୍ୟାତ୍ମିକ ମନ୍ତ୍ରରେ ସମସ୍ତେ ଉଦବୁଦ୍ଧ ହେବା ପାଇଁ କହିଥିଲେ। ପ୍ରାରମ୍ଭରେ ବାଲିକୁଦା ଜଗନ୍ନାଥ ଭକ୍ତ ସମାଜ ତରଫରୁ ଆଇନଜୀବୀ ବୀରନାରାୟଣ ପାତ୍ର ଆଧ୍ୟାତ୍ମିକ ସଭା ପରିଚାଳନା କରିଥିଲେ। ଜଗତସିଂହପୁର ବିଧାୟକ ତଥା ସରକାରୀ ଦଳର ମୁଖ୍ୟସଚେତକ ପ୍ରଶାନ୍ତ କୁମାର ମୁଦୁଲି ସ୍ୱାଗତଭାଷଣ ପ୍ରଦାନ କରିଥିଲେ। ଏହି ୫ଦିନ ବ୍ୟାପି କାର୍ଯ୍ୟକ୍ରମ ପରିଚାଳନାରେ ଭାଗିରଥି ସାହ ସହଯୋଗ କରିଥିଲେ।

ଲୋକନାଥପୁର ପିୟୁପି ସ୍କୁଲକୁ ମୁଖ୍ୟମନ୍ତ୍ରୀ ଶିକ୍ଷା ପୁରସ୍କାର

ପଟ୍ଟାମୁଣ୍ଡାଇ, ୨।୨(ସମିସ): ଧବଳେଶ୍ୱର ନୋଡାଲ ୟୁପି ସ୍କୁଲ୍ ଏବଂ ଲୋକନାଥପୁର ପ୍ରକଳ୍ପ ଉଚ୍ଚ ପ୍ରାଥମିକ ବିଦ୍ୟାଳୟ ସମେତ ପଟ୍ଟାମୁଣ୍ଡାଇ ବ୍ଲକର ମାତ୍ର ଦୁଇଟି ବିଦ୍ୟାଳୟକୁ ମୁଖ୍ୟମନ୍ତ୍ରୀ ଶିକ୍ଷା ପୁରସ୍କାର ମିଳିଥିବାବେଳେ ଦୁଇ ପ୍ରଧାନଶିକ୍ଷକ ଯଥାକ୍ରମେ ପ୍ରଭାକର ପରିଡ଼ା ଓ ଶୁଭାଓଶୁ କୁମାର ଦାସଙ୍କୁ ଉଭୟ ସ୍କୁଲ ଓ ପ୍ରଧାନଶିକ୍ଷକଙ୍କୁ ପୁରସ୍କାର ଅର୍ଥରାଶି, ଟ୍ରଫି ଓ ମାନପତ୍ର ଇତ୍ୟାଦି ପ୍ରଦାନ କରିଅଛନ୍ତି। ଏହି ଅବସରରେ କଳିଙ

ଶ୍ରୀମନ୍ଦିର ହୁଣ୍ଡିରେ ପରିକ୍ରମା ପ୍ରକଳ୍ପର ପ୍ରଭାବ

୧୫ ଦିନରେ ବାହାରିଛି ୮୦ ଲକ୍ଷ

ପୁରୀ, ୨।୨(ସମିସ):

ଶ୍ରୀମନ୍ଦିର ଚତୁଃପାର୍ଶ୍ୱ କିଭଳି ବିକଶିତ ହୋଇଛି, ପରିକ୍ରମା ପ୍ରକଳ୍ପରେ କ'ଣ ସୁବିଧା କରାଯାଇଛି, ତାହାକୁ ଦେଖିବା ଏବଂ ଅନୁଭୂତି ନେବା ଲାଗି ଶ୍ରଦ୍ଧାଳୁଙ୍କ ମଧ୍ୟରେ ଆଗ୍ରହ ବଢ଼ିଛି । କେବଳ ପରିକ୍ରମା ପ୍ରକଳ୍ପ ନୁହେଁ, ମହାପ୍ରଭୁଙ୍କୁ ବି ଦର୍ଶନ କରିହେବ । ଏଭଳି ମାନସିକତା ରଖିଥିବା ଭକ୍ତଙ୍କର ଏବେ ସୁଅ ଛୁଟୁଛି ପୁରୀକୁ । ପୁଣି ରାଜ୍ୟ ସରକାର ପ୍ରତି ଜିଲ୍ଲାରୁ ପର୍ଯ୍ୟାୟକ୍ରମେ ଶ୍ରଦ୍ଧାଳୁଙ୍କୁ ପୁରୀ ଆଣି ମହାପ୍ରଭୁଙ୍କ ଦର୍ଶନ କରାଇବା ସହ ପରିକ୍ରମା ପ୍ରକଳ୍ପ ବୁଲି ଦେଖାଇବାର ବ୍ୟବସ୍ଥା କରିଛନ୍ତି । ଫଳରେ ପୂର୍ବାପେକ୍ଷା ପୁରୀକୁ ଭକ୍ତଙ୍କ ସଂଖ୍ୟା ଢେର୍ ବୃଦ୍ଧି ପାଇଛି, ଯାହାର ପ୍ରଭାବ ଏବେ ଶ୍ରୀମନ୍ଦିର ହୁଣ୍ଡି ଉପରେ ପଡ଼ିଛି । ପୂର୍ବରୁ ସାଧାରଣ ଦିନରେ ହୁଣ୍ଡିରୁ ଯେତିକି ପରିମାଣର ଟଙ୍କା ବାହାରୁଥିଲା, ଏବେ ତାହା ପ୍ରାୟ ଦେଢ଼ରୁ ଦୁଇଗୁଣ ବୃଦ୍ଧି ପାଇଛି । ପରିକ୍ରମା ପ୍ରକଳ୍ପ ଲୋକାର୍ପଣର ମାତ୍ର ୧୫ଦିନରେ ହୁଣ୍ଡିରୁ ପ୍ରାୟ ୮୦ଲକ୍ଷ ଟଙ୍କା ମିଳିଲାଣି ।

ଶ୍ରୀମନ୍ଦିରକୁ ସାଧାରଣଦିନରେ ପ୍ରାୟ ୫୦ରୁ ୬୦ହଜାର ଶ୍ରଦ୍ଧାଳୁ ଆସିଥା'ନ୍ତି । ତେଣୁ ପ୍ରତିଦିନ ହୁଣ୍ଡିରୁ ପ୍ରାୟ ଅଢ଼େଇରୁ ତିନିଲକ୍ଷ ପର୍ଯ୍ୟନ୍ତ ଟଙ୍କା ବାହାରିଥାଏ । ଏହାବାଦ୍ ଛୁଟିଦିନ କିମ୍ବା ଅନ୍ୟାନ୍ୟ ପର୍ବପର୍ବାଣି ଦିନରେ ଭକ୍ତଙ୍କ ସଂଖ୍ୟା ଲକ୍ଷେ ଟପୁଥିବା ବେଳେ ହୁଣ୍ଡି ଅର୍ଥ ୫ଲକ୍ଷରୁ ଊର୍ଦ୍ଧ୍ୱ ବାହାରିଥାଏ । ପରିକ୍ରମା ପ୍ରକଳ୍ପ ଲୋକାର୍ପଣ ପୂର୍ବରୁ ମୋଟାମୋଟି ଏହି ଧାରା ଜାରି ରହିଥିଲା । ଏହି ହିସାବକୁ ନେଲେ ୧୫ ଦିନରେ ୪୫ରୁ ୫୦ଲକ୍ଷ ଟଙ୍କା ବାହାରିବା କଥା । ହେଲେ ପରିକ୍ରମା ପ୍ରକଳ୍ପ ଲୋକାର୍ପଣହେବା ପରଠାରୁ ୧୫ଦିନରେ ଶ୍ରୀମନ୍ଦିର ହୁଣ୍ଡିରୁ ବାହାରିଛି ୭୯ଲକ୍ଷ ୪୨ ହଜାର ୪୨୮ ଟଙ୍କା । ଜାନୁଆରୀ ୧୭ ତାରିଖରେ ଶ୍ରୀମନ୍ଦିର ପରିକ୍ରମା ପ୍ରକଳ୍ପ ଲୋକାର୍ପିତ ହୋଇଥିଲା । ମୁଖ୍ୟମନ୍ତ୍ରୀ ନବୀନ ପଟ୍ଟନାୟକ ଏହାକୁ ଲୋକାର୍ପଣ କରିଥିଲେ । ଏହି ଦିନ ହୁଣ୍ଡିରୁ ୫ଲକ୍ଷ ୪୬ ହଜାର ୬୦୫ ଟଙ୍କା ମିଳିଥିଲା । ଏହା ପରଠାରୁ ହୁଣ୍ଡିରେ ଟଙ୍କା ପରିମାଣ ବଢ଼ିଛି ।

ସୂଚନା ଅନୁଯାୟୀ, ୧୮ ତାରିଖରେ ୬,୧୭,୭୮୪ ଟଙ୍କା, ୧୯ରେ ୪,୬୮,୨୪୮ ଟଙ୍କା, ୨୦ରେ ୪,୯୬,୫୨୪ ଟଙ୍କା, ୨୧ରେ ୫,୯୨,୦୫୫ ଟଙ୍କା, ୨୨ରେ ୫,୩୧,୨୨୨ ଟଙ୍କା, ୨୩ରେ ୪,୪୩,୪୭୩ ଟଙ୍କା, ୨୪ରେ ୩,୬୫,୫୯୧ ଟଙ୍କା, ୨୫ରେ ୪,୭୩,୧୫୧ ଟଙ୍କା, ୨୬ରେ ୬,୦୧,୯୪୮ ଟଙ୍କା, ୨୭ରେ ୬,୬୧,୩୫୪ ଟଙ୍କା, ୨୮ରେ ୮,୦୩,୦୨୬ ଟଙ୍କା, ୨୯ରେ ୪,୫୫,୬୪୭ ଟଙ୍କା, ୩୦ରେ ୪,୭୮,୧୯୫ ଟଙ୍କା ଏବଂ ଫେବୃଆରୀ ୧ ତାରିଖରେ ଶ୍ରୀମନ୍ଦିର ହୁଣ୍ଡିରୁ ୪ଲକ୍ଷ ୭ ହଜାର ୬୦୫ ଟଙ୍କା ବାହାରିଛି । ଉପରୋକ୍ତ ୧୫ଦିନରେ ମାତ୍ର ଗୋଟିଏ ଦିନ ୩,୬୫,୫୯୧ ଟଙ୍କା ବାହାରିଥିବା ବେଳେ ଆଉ ସବୁଦିନ ହୁଣ୍ଡି ଆୟ ୪/୫ ଲକ୍ଷ ଟଙ୍କା ଉପରେ ରହିଛି । ଏପରିକି ଗୋଟିଏ ଦିନ ୮ ଲକ୍ଷ ଟଙ୍କା ବି ବାହାରିଛି । ଗୁରୁତ୍ୱପୂର୍ଣ୍ଣ କଥା ହେଉଛି, ପରିକ୍ରମା ପ୍ରକଳ୍ପ ଲୋକାର୍ପଣ ପରଠାରୁ ହୁଣ୍ଡି ଆୟ ବୃଦ୍ଧି ପାଇଛି । ପୂର୍ବାପେକ୍ଷା ଅଧିକ ସଂଖ୍ୟକ ଭକ୍ତ ଶ୍ରୀମନ୍ଦିର ଆସି ମହାପ୍ରଭୁଙ୍କ ଦର୍ଶନ କରିବା ସହ ପରିକ୍ରମା ପ୍ରକଳ୍ପ ବୁଲି ଦେଖୁଛନ୍ତି । ତେଣୁ ଶ୍ରୀମନ୍ଦିର ହୁଣ୍ଡିରେ ଆୟ ବଢ଼ିଥିବା କୁହାଯାଉଛି ।

ସୂଚନାଥାଉ କି, ମହାପ୍ରଭୁଙ୍କୁ ଦର୍ଶନ କରିବାକୁ ଆସୁଥିବା ଭକ୍ତମାନେ ହୁଣ୍ଡିରେ ଟଙ୍କା, ସୁନା, ରୁପା ଇତ୍ୟାଦି ପକାଇଥା'ନ୍ତି । କେହି କେହି ମାନସିକ କରି ବିଭିନ୍ନ ପ୍ରକାର ବସ୍ତ୍ର ମଧ୍ୟ ପକାଇଥାନ୍ତି । ଏହି ଦାନ ଅର୍ଥ ଏବଂ ସୁନା ଅଳଙ୍କାର ଆଦି ପ୍ରତିଦିନ ସନ୍ଧ୍ୟାରେ ଗଣତି କରାଯାଇଥାଏ । ଶ୍ରୀମନ୍ଦିର ବେଢ଼ା ପରିସର ଶାଖା କାର୍ଯ୍ୟାଳୟରେ ଏହା ଗଣତି କରାଯାଏ ।

■ ଅର୍ପଣ ଚାଉଳରେ ପ୍ରସ୍ତୁତ ହେବ ଖେଚେଡ଼ି ଓ କାନିକା

ରବିବାରଠାରୁ ତିନିଦ୍ୱାରରେ ଭକ୍ତଙ୍କୁ ବଣ୍ଟାଯିବ

ପୁରୀ, ୨।୨ (ସମିସ): ଅର୍ପଣ ରଥରେ ସଂଗୃହୀତ ଅରୁଆ ଚାଉଳରେ ପ୍ରସ୍ତୁତ ହେବ ଖେଚେଡ଼ି ଏବଂ କାନିକା । ମହାପ୍ରଭୁଙ୍କ ଦର୍ଶନ ପାଇଁ ଆସିଥିବା ଭକ୍ତଙ୍କୁ ଏହି ଖେଚେଡ଼ି ଏବଂ କାନିକା ବଣ୍ଟନ କରାଯିବ । ଆସନ୍ତା ରବିବାରଠାରୁ ଏହା ଆରମ୍ଭ ହେବ ବୋଲି ଶୁକ୍ରବାର ଶ୍ରୀମନ୍ଦିର ପ୍ରଶାସନ କାର୍ଯ୍ୟାଳୟରେ ଅନୁଷ୍ଠିତ ବୈଠକରେ ନିଷ୍ପତ୍ତି ନିଆଯାଇଛି । ଅତିରିକ୍ତ ମୁଖ୍ୟ ପ୍ରଶାସକ ସମର୍ଥ ବର୍ମାଙ୍କ ଅଧ୍ୟକ୍ଷତାରେ ଅନୁଷ୍ଠିତ ଏହି ବୈଠକରେ ଅର୍ପଣ ରଥରେ ସଂଗୃହୀତ ଅରୁଆ ଚାଉଳକୁ କ'ଣ କିପରି କରାଯିବ ସେ ନେଇ ବିସ୍ତୃତ ଭାବେ ଆଲୋଚନା ହେବା ପରେ ଏହି ନିଷ୍ପତ୍ତି ହୋଇଛି ।

ଅର୍ପଣ ରଥରେ ସଂଗ୍ରହ କରାଯାଇଥିବା ଅରୁଆ ଚାଉଳ, ଗୁଆ ଏବଂ ନଡ଼ିଆ ବିଭିନ୍ନ ଜିଲ୍ଲାରୁ ଆସି ପୁରୀରେ ପହଞ୍ଚିଛି । ଶ୍ରୀମନ୍ଦିର ପ୍ରଶାସନ ଭକ୍ତଙ୍କର ଏହି ଭକ୍ତି ଅର୍ଘ୍ୟକୁ ଗୁଣ୍ଡିଚା ମନ୍ଦିର ପରିସରରେ ରଖିଛି । ବିଶେଷକରି ବହୁ ପରିମାଣରେ ଚାଉଳ ଆସିଥିବାବେଳେ ଏହାକୁ କିପରି ସଦ୍‌ବିନିଯୋଗ କରାଯିବ ସେ ନେଇ ଶୁକ୍ରବାର ବୈଠକ ବସିଥିଲା । ଏଥିରେ ନିଆଯାଇଥିବା ନିଷ୍ପତ୍ତି ଅନୁଯାୟୀ, ପ୍ରଥମେ ଚାଉଳର ମାନ ନିର୍ଦ୍ଧାରଣ କରାଯିବ । ଏଥିପାଇଁ ୫ ଜଣିଆ କମିଟି ଗଠନ କରାଯାଇଛି । ଯେଉଁଥିରେ ସୁଆର ମହାସୁଆର ନିଯୋଗର କର୍ମକର୍ତ୍ତା, ପରିଚାଳନା କମିଟି ସଦସ୍ୟ ଏବଂ ଅମୁଣିଆ ପରିଚ୍ଛା ପ୍ରମୁଖ ସେବାୟତ ସଦସ୍ୟ ରହିଛନ୍ତି । ଏହି କମିଟି ପ୍ରଥମେ ଚାଉଳର ମାନ ନିର୍ଦ୍ଧାରଣ କରିବେ । ଏହାପରେ ଏହି ଚାଉଳରେ ଖେଚେଡ଼ି ଓ କାନିକା ପ୍ରସ୍ତୁତ

ଚାଉଳର ମାନ ନିର୍ଦ୍ଧାରଣ ପାଇଁ ଗଠନ ହୋଇଛି କମିଟି

କରାଯାଇ ଭକ୍ତଙ୍କୁ ବଣ୍ଟନ କରାଯିବ ।

ଏ ସମ୍ପର୍କରେ ସୁଆର ମହାସୁଆର ନିଯୋଗ ସମ୍ପାଦକ ନାରାୟଣ ମହାସୁଆର କହିଛନ୍ତି, ଗୁଣ୍ଡିଚା ମନ୍ଦିର ପରିସରରେ ଥିବା ଏହି ଚାଉଳର ବିଭିନ୍ନ ବସ୍ତାରୁ ପ୍ରାୟ ୪ କିଲୋ ଚାଉଳ ଆଣିଥିଲୁ । ଏହା ସମ୍ପୂର୍ଣ୍ଣ ଭାବେ ଅରୁଆ ଚାଉଳ ରହିଥିଲା । ପରୀକ୍ଷାମୂଳକ ଭାବେ ଏଥିରେ ଭୋଗ ପ୍ରସ୍ତୁତି ହୋଇଥିଲା । ତେଣୁ ଭକ୍ତମାନେ ଦେଇଥିବା ଏହି ଚାଉଳରେ ଖେଚେଡ଼ି ଏବଂ କାନିକା ପ୍ରସ୍ତୁତ କରାଯାଇ ବଣ୍ଟନ କାରାଯିବ ବୋଲି ବୈଠକରେ ନିଷ୍ପତ୍ତି ହୋଇଛି । ଏଥିପାଇଁ ପ୍ରଥମେ ଚାଉଳର ମାନ ନିର୍ଦ୍ଧାରଣ କରାଯିବ । ଏଥିପାଇଁ ଗଠିତ କମିଟି ଯେଉଁ ଚାଉଳ ଦେବ ସେଥିରେ କାନିକା, ଖେଚେଡ଼ି ପ୍ରସ୍ତୁତ ହେବ । ତେବେ କେତେ ପରିମାଣର ହେବ, କେଉଁ ଭୋଗରେ ଏହା କରାଯିବ ସେ ନେଇ ସୁଆର ମହାସୁଆର ନିଯୋଗ ବୈଠକ ଶନିବାର ବସିବ । ତେବେ ଏହି କାନିକା ଏବଂ ଖେଚେଡ଼ି ଶ୍ରୀମନ୍ଦିରର ତିନିଦ୍ୱାରରେ ଭକ୍ତଙ୍କୁ ବଣ୍ଟନ କରାଯିବ ବୋଲି ମହାସୁଆର କହିଛନ୍ତି । ଅନ୍ୟପକ୍ଷରେ ପ୍ରାଥମିକ ଭାବେ ଦୈନିକ ୩୦ରୁ ୪୦ ହାଣ୍ଡି ଖେଚେଡ଼ି ଏବଂ କାନିକା ପ୍ରସ୍ତୁତ କରାଯିବା ଲାଗି ବୈଠକରେ ଆଲୋଚନା ହୋଇଛି ।

ସୂଚନାଥାଉ କି, ପରିକ୍ରମା ପ୍ରକଳ୍ପ ଲୋକାର୍ପଣ ଉତ୍ସବରେ ସବୁ ଲୋକେ ପୁରୀ ଆସିବା ସମ୍ଭବ ନ ଥିବାରୁ ପ୍ରତି ପରିବାରରୁ ଗୁଆ ଓ ଅରୁଆ ଚାଉଳ ସଂଗ୍ରହ କରାଯିବା ଲାଗି ହୋଇଥିଲା ନିଷ୍ପତ୍ତି । ସେହି ଅନୁସାରେ, ଗତ ଜାନୁୟାରୀ ୬ ତାରିଖରେ ଓଡ଼ିଶାର ପୁରପଲ୍ଲୀରେ ଗଡ଼ିଥିଲା ଅର୍ପଣ ରଥ । ପ୍ରତିଟି ପରିବାର ଏଥିରେ ଉଦ୍‌ବୁଦ୍ଧ ହୋଇ ମହାପ୍ରଭୁଙ୍କ ଉଦ୍ଦେଶ୍ୟରେ ସମର୍ପଣ କରିଥିଲେ ଅରୁଆ ଚାଉଳ, ଗୁଆ ଓ ନଡ଼ିଆ । ପ୍ରାୟ ସପ୍ତାହେ ଧରି ଏହି କାର୍ଯ୍ୟକ୍ରମ ଗାଁଠୁ ସହର ଚାଲିଥିଲା । ତେବେ ଅର୍ପଣ ରଥରେ ସଂଗୃହୀତ ସାମଗ୍ରୀକୁ ନେଇ ଅଯଥା ବିବାଦ ଉଠାଇଥିଲେ ବିରୋଧୀ ।

ଶ୍ରୀମନ୍ଦିର ପରିକ୍ରମା ପ୍ରକଳ୍ପ ଉଦ୍‌ଘାଟନ ପ୍ରସଙ୍ଗ

ମାମଲା ପ୍ରତ୍ୟାହାର କଲେ ଆବେଦନକାରୀ

କଟକ, ୧।୧ (ସମିସ): ଶ୍ରୀମନ୍ଦିର ପରିକ୍ରମା ପ୍ରକଳ୍ପ ଉଦ୍‌ଘାଟନକୁ ବିରୋଧ କରି ରୁଜୁ ମାମଲାକୁ ଶେଷରେ ଆଜି ଆବେଦନକାରୀ ପ୍ରତ୍ୟାହାର କରିନେଇଛନ୍ତି । ଫଳରେ ଏହି ମାମଲାରେ ପୂର୍ଣ୍ଣଚ୍ଛେଦ ପକାଇଛନ୍ତି ହାଇକୋର୍ଟ । ସୁରେନ୍ଦ୍ର ପାଣିଗ୍ରାହୀ ଓ ପ୍ରିୟଦର୍ଶନ ପଟ୍ଟନାୟକଙ୍କ ପକ୍ଷରୁ ରୁଜୁ ଜନସ୍ୱାର୍ଥ ଆବେଦନର ଶୁଣାଣି କରି କାର୍ଯ୍ୟକାରୀ ମୁଖ୍ୟ ବିଚାରପତି ଜଷ୍ଟିସ ବିଦ୍ୟୁତ ରଂଜନ ଷଡଙ୍ଗୀ ଓ ଜଷ୍ଟିସ ଏମ.ଏସ. ରମଣଙ୍କୁ ନେଇ ଗଠିତ ଖଣ୍ଡପୀଠ ଏପରି ନିର୍ଦ୍ଦେଶ ଦେଇଛନ୍ତି । ଗତ ଶୁଣାଣି ବେଳେ ହାଇକୋର୍ଟ ଏଭଳି ଜନସ୍ୱାର୍ଥ ମାମଲାକୁ ନେଇ ବିରକ୍ତି ପ୍ରକାଶ କରିଥିଲେ । ଏପରିକି ଉଭୟ ଆବେଦନକାରୀଙ୍କ ଆୟ ଉତ୍ସ ସମ୍ପର୍କରେ ଅଦାଲତ ଜାଣିବାକୁ ଚାହିଁଥିଲେ । ଏ ସମ୍ପର୍କିତ ତଥ୍ୟ ନଦେଲେ ଆଜି ଏହି ମାମଲାକୁ ରଦ୍ଦ କରି ୧ଲକ୍ଷ ଲେଖାଁଏ ଜରିମାନା କରାଯିବ ବୋଲି ଆବେଦନକାରୀଙ୍କ ଓକିଲଙ୍କୁ ଅଦାଲତ କହିଥିଲେ । ଏହି ମାମଲାର ଆଉ ପ୍ରାସଙ୍ଗିକତା ରହିନଥିବାରୁ ଏହାକୁ ପ୍ରତ୍ୟାହାର କରିବା ପାଇଁ ଆବେଦନକାରୀଙ୍କ ଓକିଲ ପ୍ରାର୍ଥନା କରିଥିଲେ । ହାଇକୋର୍ଟ ଏଥିପାଇଁ ଅନୁମତି ପ୍ରଦାନ କରିବା ସହ ମାମଲାର ଅନ୍ତ ଘଟାଇଛନ୍ତି । ଆବେଦନକାରୀଙ୍କ ପକ୍ଷରୁ ଗୋପାଳ ଜେନା ମାମଲା ପରିଚାଳନା କରୁଥିଲେ ।

ପରିକ୍ରମା ପ୍ରକଳ୍ପ ବୁଲିଲେ ୫ ଜିଲ୍ଲାର ଶ୍ରଦ୍ଧାଳୁ

ପୁରୀ, ୨।୨ (ସମିସ): ଶ୍ରୀମନ୍ଦିର ପରିକ୍ରମା ପ୍ରକଳ୍ପ ବୁଲି ଦେଖିବା ଲାଗି ରାଜ୍ୟ ସରକାର ବ୍ୟବସ୍ଥା କରିଛନ୍ତି । ବିଭିନ୍ନ ଜିଲ୍ଲାରୁ ଶ୍ରଦ୍ଧାଳୁ ପୁରୀ ଆସି ମହାପ୍ରଭୁଙ୍କ ଦର୍ଶନ ସହ ପରିକ୍ରମା ମାର୍ଗ ପ୍ରଦକ୍ଷିଣ କରୁଛନ୍ତି । ଗତ ୨୯ ତାରିଖଠାରୁ ଏହି କାର୍ଯ୍ୟକ୍ରମ ଆରମ୍ଭ ହୋଇଥିବାବେଳେ ଶୁକ୍ରବାର ୫ଟି ଜିଲ୍ଲା(ନୟାଗଡ଼, ସୁନ୍ଦରଗଡ଼, କେନ୍ଦୁଝର, ଖୋର୍ଦ୍ଧା ଓ ରାୟଗଡ଼ା)ରୁ ୭, ୨୬୦ ଭକ୍ତ ପରିକ୍ରମା ପ୍ରକଳ୍ପ ବୁଲି ଦେଖିଛନ୍ତି । ମହାପ୍ରଭୁଙ୍କୁ ଦର୍ଶନ କରି ଦିବ୍ୟ ଅନୁଭୂତି ସାଉଣ୍ଟିବା ସହ ରାଜ୍ୟ ସରକାରଙ୍କ ଏଭଳି ପଦକ୍ଷେପକୁ ପ୍ରଶଂସା କରିଛନ୍ତି । ପୂର୍ବ ନିର୍ଦ୍ଧାରିତ ସୂଚୀ ଅନୁଯାୟୀ ଉପରୋକ୍ତ ୫ଟି ଜିଲ୍ଲାରୁ ଭକ୍ତଙ୍କୁ ଧରି ଗୁରୁବାର ବିଭିନ୍ନ ସମୟରେ ସମଙ୍ଗ ପାର୍କିଂରେ ପହଞ୍ଚିଥିଲା ବସ୍ । ନୟାଗଡ଼ ଜିଲ୍ଲାର ୭୮ଟି ପଞ୍ଚାୟତ ଏବଂ ୱାର୍ଡରୁ ୩୫ଟି ବସ୍‌ରେ ୧, ୫୬୦ ଜଣ, ସୁନ୍ଦରଗଡ଼ ଜିଲ୍ଲାର ୧୦୦ଟି ପଞ୍ଚାୟତ ଏବଂ ୱାର୍ଡରୁ ୪୪ଟି ବସ୍‌ରେ ୨, ୦୦୦ ଜଣ, କେନ୍ଦୁଝର ଜିଲ୍ଲାର ୬୩ ପଞ୍ଚାୟତ ଏବଂ ୱାର୍ଡରୁ ୨୮ ବସ୍‌ରେ ୧, ୨୬୦ ଜଣ, ଖୋର୍ଦ୍ଧା ଜିଲ୍ଲାର ୩୧ ପଞ୍ଚାୟତ ଏବଂ ୱାର୍ଡରୁ ୧୪ଟି ବସ୍‌ରେ ୬୨୦ ଜଣ ଏବଂ ରାୟଗଡ଼ା ଜିଲ୍ଲାର ୯୧ପଞ୍ଚାୟତ ଏବଂ ୱାର୍ଡରୁ ୪୦ଟି ବସ୍‌ରେ ୧, ୮୨୦ ଜଣ ଶ୍ରଦ୍ଧାଳୁ ବସ୍‌ରେ ଆସି ସମଙ୍ଗ ପାର୍କିଂରେ ପହଞ୍ଚିଥିଲେ । ସେଠାରୁ ଫିଡ୍‌ର ବସ୍‌ରେ ଭକ୍ତମାନେ ଜଗନ୍ନାଥ ବଲ୍ଲଭ ପିଲାଗ୍ରିମ ସେଣ୍ଟର (ଜେବିପିସି)ରେ ପହଞ୍ଚିଥିଲେ । ପରେ ଶ୍ରୀଦାଣ୍ଡ ଦେଇ ଶ୍ରୀମନ୍ଦିର ନିକଟରେ ପହଞ୍ଚି ମହାପ୍ରଭୁଙ୍କୁ ଦର୍ଶନ କରିଥିଲେ । ଏହାରେ ପରିକ୍ରମା ମାର୍ଗ ପ୍ରଦକ୍ଷିଣ କରି ଦିବ୍ୟ ଅନୁଭୂତି ସାଉଣ୍ଟିଥିଲେ । ଏହାପରେ ଶ୍ରଦ୍ଧାଳୁ ସମଙ୍ଗ ପାର୍କରେ ପହଞ୍ଚି ସେଠାରେ ଭୋଜନ କରିଥିଲେ । ପରେ ଯେଉଁ ବସ୍‌ରେ ଆସିଥିଲେ ସେଥିରେ ନିଜ ନିଜ ଘରକୁ ଫେରିଥିଲେ ।

ଛତିଶଗଡ଼ରେ ନକ୍ସଲଙ୍କ ତୁମୁଳକାଣ୍ଡ

ମାଲକାନଗିରି, ୨।୨ (ସମିସ): ମାଲକାନଗିରି ଜିଲ୍ଲା ସୀମାନ୍ତ ଛତିଶଗଡ଼ର ନାରାୟଣପୁର ଜିଲ୍ଲାରେ ମୁଖ୍ୟମନ୍ତ୍ରୀଙ୍କ ଗସ୍ତ ପୂର୍ବରୁ ନକ୍ସଲମାନେ ଏକ ବଡ଼ଧରଣର ତୁମୁଳକାଣ୍ଡ

ଘଟାଇଛନ୍ତି । ପୋଲ ନିର୍ମାଣ କାର୍ଯ୍ୟରେ ନିୟୋଜିତ ଥିବା ଯାନବାହନରେ ନିଆଁ ଲଗାଇ ପୁଣି ନିଜର ସ୍ଥିତି ଜାହିର କରିଛନ୍ତି । ସୂଚନାନୁଯାୟୀ, ଛତିଶଗଡ଼ର ନାରାୟଣପୁର ଜିଲ୍ଲାର ଅବୁଜମାଡ଼ ଅଞ୍ଚଳ ଏକ ନକ୍ସଲପ୍ରବଣ ଅଞ୍ଚଳ । ଦୀର୍ଘଦିନ ବ୍ୟବଧାନ ପରେ ଏହି ଅଞ୍ଚଳରେ ପୋଲ ଓ ରାସ୍ତା ଭଳି ବିଭିନ୍ନ ବିକାଶ କାର୍ଯ୍ୟ ଚାଲୁ ରହିଛି । ଆଗକୁ ନାରାୟଣପୁର ଜିଲ୍ଲାକୁ ମୁଖ୍ୟମନ୍ତ୍ରୀଙ୍କ ଗସ୍ତ ଯୋଜନା ରହିଥିବା ବେଳେ ଏହାର ଠିକ୍ ପୂର୍ବରୁ ନକ୍ସଲମାନେ ଏକ ବଡ଼ଧରଣର ଅଗ୍ନିକାଣ୍ଡ ଘଟାଇଛନ୍ତି । ନକ୍ସଲ ସଂଗଠନର ପାଖାପାଖି ୫୦ରୁ ଊର୍ଦ୍ଧ୍ୱ ନକ୍ସଲ ଘଟଣାସ୍ଥଳରେ ପହଞ୍ଚି ଜିବଲାପଦର ଗ୍ରାମରେ ପୋଲ ନିର୍ମାଣ କାର୍ଯ୍ୟରେ ନିୟୋଜିତ ଥିବା ଯାନବାହାନରେ ନିଆଁ ଲଗାଇ ଦେଇଥିଲେ । ବହୁ ସଂଖ୍ୟାରେ ଆସିଥିବା ନକ୍ସଲମାନେ ୱାଟର ଟ୍ୟାଙ୍କର୍, ମିକ୍ସର୍ ମେସିନ, ଟ୍ରାକ୍ଟର ଗାଡ଼ିରେ ନିଆଁ ଲଗାଇ ଦେଇଥିଲେ ।

CBSE BOARD EXAMINATION (2023-24)
PROBABLE QUESTION PAPER
CLASS-X, SUB- ENGLISH

SECTION – A READING SKILLS

1. Read the following Text. **(10)**

Demonetization refers to an economic policy where a certain currency unit leases to be used as a legal tender. It occurs whenever there is a change in the national currency: The existing form or forms of money is pulled from circulation and retired, to be replaced with new notes or coins. Sometimes, a country completely replaces the old currency with new currency.

On 8 November, 2016, the Indian government decided to demonetize the 500 and 1000 rupee notes, the two biggest denominations in its currency system. These notes accounted for 86% of the country's circulating cash. With little warning, India's Prime Minister Narendra Modi announced to the citizenry that these notes would be rendered immediately ineffective with immediate effect. People were given time till the end of the year to deposit or exchange them for newly introduced 2000 rupee and 500 rupee notes.

The government's goal was to combat India's thriving underground economy on several fronts: eradicate counterfeit currency, fight tax evasion (only 1% of the population pays taxes), eliminate black money accumulated from money laundering and terrorist financing activities, and to promote a cashless economy. Individuals and entities with huge sums of black money Acquired from parallel cash systems were forced to take their large- denomination notes to a bank, and account for them satisfactorily and submit proof if tax paid. If the owner could not provide proof of making any tax payments on the cash, he possessed a penalty of 200% on the tax due was imposed.

Demonetization had a severe impact on the gold market. The extraordinary demand for the yellow metal, made a stiff hike in the cost. However, the Government made it mandatory that every buyer had to submit his/her PAN card details for purchases made. Erring jewelers were brought to book.

Many Indians switched to alternative payment methods. The biggest gainers \yere mobile wallet companies that offered easy transactions through a large network of partners. Alibaba-backed Paytm saw a sevenfold increase in overall traffic. Prepaid cash cards were another option that the customers found useful. Other alternatives were mobile payment systems linked to e-commerce businesses like Ola Money, Free Charge, and Flipkart Wallet.

Answer the following questions briefly:

(i) What is meant by demonetization?
(ii) When did the government demonetize the 500-and 1000-rupee notes?
(iii) What announcement did Prime Minister Narendra Modi make on Nov. 8?
(iv) What did the government want to accomplish by the demonetization?
(v) When was a penalty of 200% imposed?
(vi) Explain the idiom, 'brought to book'.
(vii) Find a word in the passage which means 'to provide or supply'.
(viii) Which were the alternate payment methods available for Indians post demonetization?

SECTION – B- WRITING AND GRAMMAR

2. In the following questions, you have a passage where some of the words have been left out. Read the passages carefully and choose the correct answer to each blanks with its particular number, out of the four alternatives. **(1/2x10=5)**

Childhood is a time when there are ____ (1)__ responsibilities to make life difficult. If a child __ (2) __ good parents, he is fed, looked __ (3) __ and loved, whatever he may do. It is improbable that he will ever again in his life __ (4) __ given so much without having to do anything __ (5)__ return. In addition, life is always __ (6) __ new things to the child. A child finds __ (7)__ in playing in the rain or in the snow. His first visit __ (8) __ the seaside is a marvelous adventure. But a child has his pains; he is not so free to do as he wishes; he is continually being __ (9) __ not to do things or is being __ (10)__. His life is therefore not perfectly happy

1. A. few	B. more	C. many	D. little
2. A. has	B. will have	C. have	D. had
3. A. after	B. around	C. at	D. up
4. A. be	B. is	C. has	D. are
5. A. of	B. as	C. for	D. in
6. A. displaying	B. presenting	C. donating	D. granting
7. A. pressure	B. pleasure	C. pain	D. progress
8. A. for	B. in	C. on	D. to
9. A. restricted	B. forbidden	C. told	D. ordered
10. A. punished	B. disturbed	C. beaten	D. penalized

3. Choose the Right Modal Verb. **(10)**

i. There are plenty of tomatoes in the fridge. You _____ buy any.
ii. This is a hospital. You _____ smoke here.
iii. He had been working for more than 11 hours. He _____ be tired after such hard work. He _____ prefer to get some rest.
iv. I _____ speak Arabic fluently when I was a child and we lived in Morocco. But after we moved back to Canada, I had very little exposure to the language and forgot almost everything I knew as a child. Now, I _____just say a few things in the language.
v. The teacher said we _____ read this book for our own pleasure as it is optional. But we _____ read it if we don't want to.
vi. _____you stand on your head for more than a minute? No, I can't
vii. If you want to learn to speak English fluently, you _____ worry. We will help you become a fluent speaker but you have to work hard.
viii. Take an umbrella. It _____ rain later.
ix. You _____ leave small objects lying around. Such objects _____ be swallowed by children.
x. People _____ walk on the grass.

4. Attempt the questions given below : **(5x2)**

A. You have noticed many stray animals on the road during the busy hours of the day. These animals have caused traffic jam as well as accidents. You have already written to the concerned authorities but no action has been taken so far. So write a letter to the Editor of a leading newspaper telling him about the nuisance created by the stray animals. Sign your name as PreetiIKrishnan, C/5, Assam

B. You are Anamika, a student of class XII and resident of 33 D, Ring Road, ITO, New Delhi, and wants to be a choreographer. Write a letter to the director, the National Institute of Choreography, Noida, seeking information about their course, admission procedure, eligibility criteria and other necessary details.

SECTION C Literature Text Book and Supplementary Reading Text

5. Read the following extract and answer the questions that follow : (5)

"Okay, okay, but first you must get on the bus," said the conductor, and he stretched out a hand to help her up. "Never mind," she said, "I can get on by myself. You don't have to help me."

(a) Why did the conductor gave Valli a hand of help?
(b) How did Valli reacted to the conductor?
(c) Find a word from the extract which means 'extended'.
(d) What trait of Valli's character has been shown in the extract?

6. Read the following extract and answer the questions that follow : (5)

"I heard an old religious man But yesternight declare That only God, my dear, Could love you for yourself alone And not your yellow hair."

(a) What does T refer to here ?
(b) How is God's love different from the love of young lovers ?
(c) Which word in the extract means 'a religious book' ?
(d) Name the poem and the poet

7. Answer any 3 of the following questions in about 40 -50 words each:(3x3)

a. Is it right to judge someone on the basis of his/her physical appearance. Elaborate.
b. What do you think changed the attitude of the other animals and that of Belinda towards the dragon ?
c. According to the poet in what respect is the fog similar to a cat ? Do you think the comparison made is appropriate ?
d. How does the poet describe the moon: (a) at the beginning of the third stanza, and (b) at its end ? What causes this change ?

8. Answer the following questions in about 40 - 50 words each : (3x2)

a. What are the 'tokens' that the poet says he may have dropped long ago and which the animals have kept for him ?
b. Eaborate the idea that one should learn to accept and let go and not stick to something that we can not have

9. Answer the following questions in about 100 - 120 words : (6)

Valli was so overcome with sadness to see the dead cow that she lost all enthusiasm. Do you feel the same way? If you feel concerned about the plight of animals falling prey to the fast-moving traffic, what efforts will you make to make travelling on roads a safer activity?

OR

Instead of enjoying their childhood, the children today are keen to enter adulthood. After reading about all the joys that the author Lucio Rodrigues had in his childhood do you think such a keenness on the part of children is desirable?

**

ଆଜିର ରାଶିଫଳ

ମେଷ: ଧନପ୍ରାପ୍ତି ହେବ । ପରିବାର ସହିତ ହସଖୁସିରେ ସମୟ ବିତାଇବେ । କ୍ରୋଧ ଉପରେ ନିୟନ୍ତ୍ରଣ ରଖନ୍ତୁ । ଭାବିଚିନ୍ତି କଥା କହିବା ଭଲ । ପ୍ରେମ ବ୍ୟାପାରରେ ସଫଳ ହେବେ । ନୂତନ ବ୍ୟବସାୟ ଆରମ୍ଭ କରିପାରନ୍ତି ।

ବୃଷ: ଦାମ୍ପତ୍ୟ ଜୀବନ ସୁଖମୟ ହେବ । ସ୍ୱାସ୍ଥ୍ୟ ପ୍ରତି ସଚେତନ ରୁହନ୍ତୁ । ଦୂରଯାତ୍ରା ଯୋଗ ରହିଛି । ଦୀର୍ଘ ଦିନ ପ୍ରତୀକ୍ଷାର ଅନ୍ତ ଘଟିବ । ବ୍ୟବସାୟରେ ଲାଭବାନ ହେବେ । ନୂତନ ବସ୍ତ୍ର କିଣିପାରନ୍ତି ।

ମିଥୁନ: ଗୁରୁଜନଙ୍କ ପରାମର୍ଶ ନେଇ କାର୍ଯ୍ୟ କରିବା ଭଲ । ଆୟଅନୁସାରେ ବ୍ୟୟ ହେବ । ପ୍ରେମ ବ୍ୟାପାରରେ ସଫଳ ହେବେ । ନୂତନ ବ୍ୟବସାୟ ଆରମ୍ଭ କରିପାରନ୍ତି । କୋର୍ଟ-କଚେରୀ ମାମଲାରେ ଛନ୍ଦି ହୋଇପାରନ୍ତି ।

କର୍କଟ: ସ୍ୱାସ୍ଥ୍ୟରେ ସୁଧାର ଆସିବ । ଆୟ ବୃଦ୍ଧି ପାଇବ । ରାଜନୀତିରେ ସକ୍ରିୟ ରହିବେ । ଅଫିସ୍ କାର୍ଯ୍ୟ ପାଇଁ ଦୂର ସ୍ଥାନ ଯାତ୍ରା କରିପାରନ୍ତି । ଦାମ୍ପତ୍ୟ ଜୀବନ ସୁଖମୟ ହେବ । ଉଧାର ଟଙ୍କା ଫେରି ପାଇବାରେ ବିଳମ୍ବ ହେବ ।

ସିଂହ: ଦୀର୍ଘ ଦିନରୁ ଆଶା କରିଥିବା ଦିଗରୁ ଅର୍ଥ ମିଳିବ । ନୂତନ ଜମି କ୍ରୟ କରିପାରନ୍ତି । ବିଦ୍ୟାର୍ଥୀମାନେ ଉଚ୍ଚ ଶିକ୍ଷା ପାଇଁ ବିଦେଶ ଯାତ୍ରା କରିପାରନ୍ତି । ମହିଳାମାନେ ମୁଖ୍ୟ ଦାୟିତ୍ୱ ନିଭାଇବେ ।

କନ୍ୟା: ପରିସ୍ଥିତି ଅନୁକୂଳ ରହିବ । ନୂତନ ବ୍ୟବସାୟ ପାଇଁ ବର୍ତ୍ତମାନ ଉପଯୁକ୍ତ ସମୟ । ଗୁରୁଜନଙ୍କ ସ୍ୱାସ୍ଥ୍ୟ ସମସ୍ୟାକୁ ନେଇ ଚିନ୍ତାରେ ରହିବେ । ମହିଳାମାନେ ସାମାଜିକ ଓ ଧାର୍ମିକ କାର୍ଯ୍ୟରେ ସାମିଲ ରହିବେ ।

ତୁଳା: ତରବରିଆ ଭାବେ କାମ କରନ୍ତୁନି । କ୍ରୋଧ ଉପରେ ନିୟନ୍ତ୍ରଣ ରଖନ୍ତୁ । କର୍ମକ୍ଷେତ୍ରରେ ସହକର୍ମୀଙ୍କ ସହଯୋଗ ପାଇବେ । ଅଚାନକ ଖୁସି ଖବର ଶୁଣିବେ । ଅବିବାହିତଙ୍କ ପାଇଁ ବିବାହ ପ୍ରସ୍ତାବ ଆସିବ ।

ବିଛା: ଜୀବନସାଥୀଙ୍କ ସହଯୋଗ ମିଳିବ । କର୍ମକ୍ଷେତ୍ରରେ ଉଚ୍ଚ ପଦାଧିକାରୀଙ୍କ ସହଯୋଗ ଲୋଡ଼ିବେ । ଘରେ ମାଙ୍ଗଳିକ କାର୍ଯ୍ୟ ହେବ । ପିଲାମାନଙ୍କ ପ୍ରତି ଅଧିକ ଯତ୍ନଶୀଳ ହେବା ଦରକାର । ପୂଜାର୍ଚ୍ଚନା କରନ୍ତୁ ।

ଧନୁ: ଅଟକି ଥିବା କାର୍ଯ୍ୟ ପୂରା ହେବ । ନିଜ ଲୋକ ପ୍ରତାରଣା କରିପାରନ୍ତି । ଦାମ୍ପତ୍ୟ ଜୀବନ ସୁଖମୟ ହେବ । କଳା, ସାହିତ୍ୟ କ୍ଷେତ୍ରରେ ସମ୍ମାନିତ ହୋଇପାରନ୍ତି । ବଜରଙ୍ଗବାଲିଙ୍କୁ ଦର୍ଶନ କରନ୍ତୁ ।

ମକର: ନିଜର ଲୋକଙ୍କ ମଧ୍ୟରେ ଭୁଲ୍ ବୁଝାମଣା ହୋଇପାରେ । କୌଣସି ବିଷୟରେ ହଠାତ୍ ନିଷ୍ପତ୍ତି ନେବା ଉଚିତ ନୁହେଁ । ପିଲାମାନେ ଉଚ୍ଚ ଶିକ୍ଷା ପାଇଁ ଯୋଜନା ପ୍ରସ୍ତୁତ କରିବେ । ଅଚାନକ ଖର୍ଚ୍ଚ ବଢ଼ିପାରେ ।

କୁମ୍ଭ: ପରିବାର ଲୋକଙ୍କ ସହିତ ସମୟ ବିତାଇବେ । ସ୍ୱାସ୍ଥ୍ୟ ସ୍ଥିତି ଠିକ୍ ରହିବ । ଭାଇ ଭାଇ ମଧ୍ୟରେ କଳହ ଲାଗି ରହିବ । ଆୟ ଅନୁସାରେ ବ୍ୟୟ କମ୍ ହେବ । ଅଯଥା ସମସ୍ୟାରେ ଛନ୍ଦି ହୋଇ ପାରନ୍ତି ।

ମୀନ: ଦୂରଯାତ୍ରା କରିପାରନ୍ତି । ଗୁରୁଜନଙ୍କ ସ୍ୱାସ୍ଥ୍ୟ ସମସ୍ୟାକୁ ନେଇ ଚିନ୍ତା ବଢ଼ିବ । ଦାମ୍ପତ୍ୟ ଜୀବନ ମଧୁମୟ ହେବ । ବ୍ୟକ୍ତିଗତ କଥା ଅନ୍ୟମାନଙ୍କୁ ଜଣାନ୍ତୁନି । ସମସ୍ତଙ୍କ ସହ ଭଲ ଆଚରଣ ଦେଖାନ୍ତୁ ।

ଆଜିର ଇତିହାସ

- ୧୮୧୮ - ବିଶ୍ୱର ପ୍ରଥମ ପନୀର ପ୍ରସ୍ତୁତ କାରଖାନା ସ୍ୱିଜରଲ୍ୟାଣ୍ଡରେ ନିର୍ମିତ ।
- ୧୯୧୬- ବନାରସ ହିନ୍ଦୁ ବିଶ୍ୱବିଦ୍ୟାଳୟର ସ୍ଥାପନା ।
- ୧୯୬୬- ଆମେରିକା ମହାକାଶକୁ ଉପଗ୍ରହ ପ୍ରେରଣ କଲା
- ୨୦୧୮ - ଭାରତ ଚତୁର୍ଥ ଥର ପାଇଁ ୧୯ ବର୍ଷରୁ କମ୍ କ୍ରିକେଟ୍ ବିଶ୍ୱକପ୍ ଜିତିଲା ।

ଆପ୍ ଆଧାରିତ ପିନ୍ଧିବାଯୋଗ୍ୟ ଇସିଜି ସେନସର୍

ତିରୁବନନ୍ତପୁରମ୍‌ର ଦୁଇ ଜଣ ଯୁବକ ଆପ୍ ଦ୍ୱାରା ଆଧାରିତ ଏକ ନିଆରା ଡିଭାଇସ୍ ବିକଶିତ କରିଛନ୍ତି । ଯାହାକି ଲୋକଙ୍କୁ ନିତିଦିନର ହୃଦ୍ ସମ୍ବନ୍ଧୀୟ ଗତିବିଧି ସମ୍ପର୍କରେ ତଥ୍ୟ ପ୍ରଦାନ କରେ । ଏହି ଦୁଇ ଯୁବକ ହେଲେ ପ୍ରୀଥିଜିତ୍ ଏସ୍‌ପି ଏବଂ ଆଲେକ୍ସ ଜୋସେଫ୍ । ସେମାନେ ବିକଶିତ କରିଥିବା ଡିଭାଇସ୍‌କୁ ଲୋକେ ପିନ୍ଧିପାରିବେ । କେବଳ ସେତିକି ନୁହେଁ, ଏହି ଡିଭାଇସ୍‌ରେ ପିନ୍ଧିବାଯୋଗ୍ୟ ଇସିଜି ସେନ୍‌ସର୍ ଲାଗିଛି । ଯାହାକୁ ଲୋକଙ୍କ ଛାତିରେ ବନ୍ଧାଯାଏ । ଉକ୍ତ ସେନ୍‌ସର୍ ହିଁ ବାସ୍ତବିକ ହାର୍ଟ ରେଟ୍ ସମ୍ବନ୍ଧରେ ସୂଚନା ପ୍ରଦାନ କରେ । ଆଥ୍‌ଲେଟ୍‌ମାନଙ୍କ ଉନ୍ନତ ପ୍ରଦର୍ଶନକୁ ଦୃଷ୍ଟିରେ ରଖି ଏହାକୁ ସେମାନେ ଫିଟ୍‌ନେସ୍ ଆପ୍ଲିକେସନ୍ ଭାବେ ବିକଶିତ କରିଛନ୍ତି । ଦୁଇ ବର୍ଷ ହେବ ଦୁହେଁ ଖେଳାଳିଙ୍କ ଦକ୍ଷତାକୁ ସୁଧାରିବା ପାଇଁ ଏହି ଆପ୍ଲିକେସନ୍‌କୁ ବ୍ୟବହାର କରି ଆସୁଥିଲେ । ପରେ ସେମାନେ ଜାଣିବାକୁ ପାଇଥିଲେ ଯେ, ଏହି ଆପ୍ଲିକେସନ୍ ଦ୍ୱାରା ସକ୍ରିୟ ଜୀବନଶୈଳୀ ଅତିବାହିତ କରିବାକୁ ଅସମର୍ଥ ଥିବା ଲୋକଙ୍କ ପାଇଁ ମଧ୍ୟ ଏହା ଉପଯୋଗୀ ସାବ୍ୟସ୍ତ ହେବ । ସେଇଠୁ ଏବେ ସେମାନେ ଏହାକୁ ସାଧାରଣ ଲୋକଙ୍କ ପାଇଁ ପରିଚିତ କରାଇବେ । ସେଥିପାଇଁ କେରଳରେ ଆୟୋଜିତ ହେବାକୁ ଥିବା ଅନ୍ତର୍ଜାତୀୟ ସ୍ପୋର୍ଟସ୍ ସମିଟ୍‌ରେ ସେମାନେ ଏହାକୁ ପ୍ରଦର୍ଶନ କରିବା ପାଇଁ ଯୋଜନା ରଖିଛନ୍ତି । ତା'ସହ ନିତିଦିନ ଜୀବନରେ ଟେକ୍ନୋଲୋଜିର ଉପଯୋଗିତାକୁ ଏହା ମାଧ୍ୟମରେ ଲୋକପ୍ରିୟ କରାଇବେ । ଅନ୍ୟପଟେ ୨୦୨୩ ନଭେମ୍ବରରେ ଲଞ୍ଚ୍ ହୋଇଥିବା ଏହି ଆପ୍ଲିକେସନ୍‌କୁ ଏଯାବତ୍ ୫୦୦ ଲୋକ ଉପଯୋଗ କଲେଣି । ତା'ସହ ଏହାକୁ ନେଇ ଲୋକଙ୍କଠାରୁ ସକାରାତ୍ମକ ପ୍ରତିକ୍ରିୟା ମଧ୍ୟ ମିଳିଥିବା ସେମାନେ କହିଛନ୍ତି ।

'ଛାବା'ର ସୁଟିଂ ସାରିଲେ ରଶ୍ମିକା

ନେସ୍‌ନାଲ କ୍ରସ୍ ରଶ୍ମିକା ମନ୍ଦାନା 'ଛାବା' ଫିଲ୍ମରେ ଭିକି କୌଶଲଙ୍କ ସହିତ ନଜର ଆସିବେ । ଇତିମଧ୍ୟରେ ଫିଲ୍ମର ସୁଟିଂ ଶେଷ ହୋଇଛି । ଏହି ଅବସରରେ ରଶ୍ମିକା, ଭିକି ଓ ଅନ୍ୟ କୁ ମେମ୍ବରଙ୍କ ଉଦ୍ଦେଶ୍ୟରେ ଏକ ଲମ୍ବା ନୋଟ୍ ଲେଖିଛନ୍ତି । ଏଥିରେ ସେ ପୂରାଟିମ୍‌କୁ ଧନ୍ୟବାଦ ଦେବା ସହ ଭିକିଙ୍କର ଜବରଦସ୍ତ ପ୍ରଶଂସା କରିଛନ୍ତି । ସେ ଲେଖିଛନ୍ତି- 'ଆପଣଙ୍କ ସହ କାମ କରିବା ବେଶ୍ ଆନନ୍ଦଦାୟକ ଥିଲା । ଆପଣ ପ୍ରକୃତରେ ଏକ ରତ୍ନ । ମୋର ଶୁଭେଚ୍ଛା ସବୁବେଳେ ଆପଣଙ୍କ ସହିତ ରହିଛି ।' ଭିକି ଏହି ପୋଷ୍ଟ ଉପରେ ଉତ୍ତର ଦେଇ ଲେଖିଛନ୍ତି- 'ପୂରା ଟିମ୍ ଆପଣଙ୍କୁ ମିସ୍ କରିବ । ଯେସୁବାଇ ହେବା ପାଇଁ ଧନ୍ୟବାଦ ।' ଲକ୍ଷ୍ମଣ ଉତେକର୍ 'ଛାବା'ର ନିର୍ଦ୍ଦେଶନା ଦେଇଛନ୍ତି । ଏହା ଏକ ପିରିୟଡିକ୍ ଫିଲ୍ମ । ଫିଲ୍ମଟି ସମ୍ଭାଜୀ ମହାରାଜଙ୍କ ବୀରତ୍ୱ, ବଳିଦାନ ଓ ଯୁଦ୍ଧକାଳୀନ ରଣନୀତି ଉପରେ ଆଧାରିତ ହେବ । ଏଥିରେ ଭିକି ସମ୍ଭାଜୀ ମହାରାଜଙ୍କ ଭୂମିକାରେ ଦେଖାଯିବେ ।

ପାର୍କରେ ନର୍କ ଯନ୍ତ୍ରଣାର ଦୃଶ୍ୟ

ପିଲାଙ୍କୁ ଶିକ୍ଷାଦେବାକୁ ଆଣନ୍ତି ଶିକ୍ଷକ

ସିଙ୍ଗାପୁରର 'ହ ପର୍ ଭିଲ୍ଲା' ନାମକ ଏକ ପାର୍କ ରହିଛି । ଏହି ପାର୍କକୁ ପୃଥିବୀର ନର୍କ ବୋଲି କୁହାଯାଏ । ଏହି ସ୍ଥାନ ଏତେ ଭୟାନକ ଯେ, ଏଠାକୁ ପର୍ଯ୍ୟଟକମାନେ ଆସିବାକୁ ମଧ୍ୟ ଭୟ କରନ୍ତି । ଲୋକଙ୍କ ମଧ୍ୟରେ ନିର୍ଯାତନାର ଭୟ ଜାଗ୍ରତ କରିବା ପାଇଁ ଏହି ସ୍ଥାନରେ ଅନେକଗୁଡ଼ିଏ ଭୟଙ୍କର ପ୍ରତିମୂର୍ତ୍ତି ରହିଛି । କେଉଁ ମୂର୍ତ୍ତିରେ ମୁଣ୍ଡ ନାହିଁ ତ କେଉଁଥିରେ କୁକୁଡ଼ା ମୁଣ୍ଡ ଲାଗିଛି । ଏପରି ଭୟଙ୍କର ସ୍ଥାନକୁ ସ୍କୁଲ ଟ୍ରିପ୍‌ରେ ଛାତ୍ରଛାତ୍ରୀମାନଙ୍କୁ ଭ୍ରମଣ ନିମନ୍ତେ ଅଣାଯାଇଥାଏ । ପିଲାମାନଙ୍କୁ ସ୍ଥାନୀୟ ଲୋକକଥା ଅନୁସାରେ, ପାପ କଲେ ମୃତ୍ୟୁ ପରେ କେଉଁ ଭଳି ଯନ୍ତ୍ରଣା ମିଳିଥାଏ ସେବାବଦରେ

କୁହାଯାଇଥାଏ । ଏହି ପାର୍କ ୪୦୦୦ ବର୍ଗମିଟର ଅଞ୍ଚଳରେ ପରିବ୍ୟାପ୍ତ । ନର୍କ ଯନ୍ତ୍ରଣା ବିଷୟରେ ସୂଚନା ଦେବାପାଇଁ ଏଠାରେ ମୋଟ ୧୦ ଟି ଅଦାଲତ ରହିଛି । ଯେଉଁଠି କ୍ଷତ ବିକ୍ଷତ ଶରୀର, ମାଂସ ଖାଉଥିବା ରାକ୍ଷସ ଓ ରକ୍ତରଞ୍ଜିତ ମୂର୍ତ୍ତି ରହିଛି । ଏହି ନର୍କ ଯନ୍ତ୍ରଣା ଅଦାଲତରେ ଚୀନ୍ ଲୋକକଥା ଅନୁଯାୟୀ, ପାପ ଏବଂ ତା' ପରବର୍ତ୍ତୀ ଜୀବନରେ ଲୋକମାନଙ୍କ ସହ କ'ଣ ହୁଏ ସେ କଥା କୁହାଯାଇଥାଏ । ଏହି ଥିମ୍ ପାର୍କରେ ଗୁମ୍ଫା ଭଳି ଅନେକ କୋଠରି ରହିଛି ।

ଅଥ ପକ୍ୱକେଶ ଉବାଚ

ହାଟ ମଝିରେ ବ୍ରହ୍ମଜ୍ଞାନ

ଦ୍ରବ୍ୟକ୍ତି ଜଣକ ଦୋକାନୀକୁ ପଚାରିଲେ – ଏଇ ଧଳାବାଳ ପାଇଁ ଆପଣଙ୍କ ପାଖରେ କିଛି ଅଛି କି? ଦୋକାନୀ ବିନମ୍ରତା ସହ ହାତଯୋଡ଼ି କହିଲା – ସାର୍ ! କେବଳ ସମ୍ମାନ ।

ଏହି ସମ୍ମାନ ସୂଚକ ପକ୍ୱକେଶ କ୍ରମଶଃ ବିଲୁପ୍ତ ହେବାକୁ ଯାଉଚି । କାଳେ କାଳେ ଆମ ଘରେ, ଗାଁରେ, ସାହିରେ ଧଳାକେଶ ଥିବା ଲୋକଙ୍କୁ ଆମେ ମୁରବି ସ୍ଥାନୀୟ ମଣିଷ ବୋଲି କହୁଥିଲୁ । ଏବେ ତ ସମସ୍ତଙ୍କ ପୋଷାକ ସହ କେଶର ରଙ୍ଗ ବି ବଦଳି ଯାଇଛି । କାହା ଘରକୁ ଗଲେ ଦେଖୁଚୁ- ବାପାର ହାପ୍ ପ୍ୟାଣ୍ଟକୁ ପୁଅର ବି ହାପ୍ ପ୍ୟାଣ୍ଟ । ବାପାର ଚୁଟି କଳାକୁ ପୁଅର ଚୁଟି ବି କଳା । ଏଥିରେ ତ ବାପ ପୁଅଙ୍କୁ ବି ବାରିବା କଷ୍ଟ ହେଇଯାଉଚି ।

କଳାରଙ୍ଗ ବୋଲି ଏବେ ପ୍ରାୟ ସମସ୍ତେ ଯୁବକପ୍ରାୟ ଦେଖାଯିବାର ପ୍ରଚେଷ୍ଟାରେ ଅଛନ୍ତି । ଅର୍ଦ୍ଧଶତାବ୍ଦୀ ପୂର୍ବରୁ ଅନେକେ ଏଇ ରଙ୍ଗବୋଳା ବା ଡାଇଙ୍ଗ୍‌କଳା ବିଷୟରେ କିଛି ଜାଣି ନଥିଲେ । ଓଡ଼ିଶାର ଏକ ନୂଆ ଡାଇଙ୍ଗ୍ କମ୍ପାନୀର ମାଲିକ ଖବରକାଗଜରେ ବିଜ୍ଞାପନ ଦେବାକୁ ଆସିଲେ । ସମ୍ପାଦକ ବାଳକୃଷ୍ଣ କର ଚିନ୍ତାରେ ପଡ଼ିଗଲେ – କ'ଣ ଲେଖି ଲୋକଙ୍କୁ ବୁଝେଇବେ । ସେତେବେଳେ ନିଆଁଖୁଣ୍ଟା ସମ୍ପାଦକ ଗୋଦାବରୀଶ ମହାପାତ୍ର କହିଲେ – ତମ ନାଆଁକୁ ଛାଡ଼ିଛାଡ଼ି ଲେଖିଦିଅ 'ବାଳ କୃଷ୍ଣ କର' ବାସ୍ ।

ବିଜ୍ଞାପନରେ ଭେଳିକିରେ ହେଉ କି ଗୋଠ ମାଡିଲେ ଖଣ୍ଡିଆ ହଡା ମାଡିବା ନ୍ୟାୟରେ ହେଉ ଏବେ ଧଳାକେଶର ସେ ପୂର୍ବ ମର୍ଯ୍ୟାଦା ଟିକକ ନାହିଁ । ତେବେ, ଧଳାକେଶର ମହତ୍ତ୍ୱକୁ ଆମେ ବୁଝିବା ଦରକାର । ଏହି ଧଳାକେଶ ମଣିଷକୁ କିଛି ସୂଚନା ସହ ଚେତାବନୀ ମଧ୍ୟ ଦେଇଥାଏ ।

ରାମଚରିତ ମାନସରେ ପକ୍ୱକେଶର ମହିମା ପ୍ରକାଶ କରିଚନ୍ତି ଗୋସ୍ୱାମୀ ତୁଳସୀ ଦାସ । ରାମ ଲକ୍ଷ୍ମଣାଦି ଚାରି ପୁତ୍ରଙ୍କ ବାହାଘର ସାରି ଅଯୋଧ୍ୟାକୁ ଫେରିଲା ପରେ ଦିନେ ଦଶରଥ ଆଇନା ସାମ୍ନାରେ ଠିଆ ହେଇଚନ୍ତି କାନ ପାଖରେ ପାଚିଲା କେଶଟିଏ ଦେଖିଚନ୍ତି । ଆଉ ସେ ପକ୍ୱକେଶର ଉପଦେଶକୁ ଶୁଣିଚନ୍ତି । ମାନସ ପଦାବଳୀରୁ କିଛି ପଦ ଏହି ମର୍ମରେ :-

ଦେଖିଣ ଦଶରଥ ଦରପଣକୁ
ସଜାଡୁଥାନ୍ତି ନିଜ ଶିରସ୍ତ୍ରାଣକୁ ॥
ଦେଖିଲେ କର୍ଣ୍ଣପାଶେ ପକ୍ୱକେଶକୁ
ଶୁଣିଲେ ସତେ କି ତା' ଉପଦେଶକୁ ॥
ନିଜ ଜନ୍ମ ଜୀବନ କର ସାର୍ଥକ
କର ଏଥର ରାମ ରାଜ୍ୟାଭିଷେକ ॥

ସରକାରୀ ଚାକିରି କାଳ ପୂରି ଆସିଲେ ନୋଟିସ୍, ମେମୋ ଚାର୍ଜସିଟ୍ ପରି ଜୀବନ କାଳ ପାଇଁ ଏ ଧଳାବାଳ ବି ଏକ ନୋଟିସ୍ । ନିଜ ଜୀବନକୁ ତର୍ଜମା କରିବା । ଅବଶିଷ୍ଟ ଜୀବନରେ କ'ଣ କଲେ ଆମ ଜନ୍ମ ଓ ଜୀବନ ସଫଳ ହେବ ଚିନ୍ତା କରିବା । ■

- ଜ୍ଞାନ ହୋତା
ଚହଟା, ବିଡ଼ାନାସୀ, କଟକ-୧୪

ଉଡ଼ିଯାଆ ଗୁଡ଼ି ମୋର

ପ୍ରଶାନ୍ତ କୁମାର ଦାଶ

ସାତରଙ୍ଗୀ କାଗଜରେ
ତିଆରିଛି ତତେ
ଉଡ଼ିଯାଇ ଆକାଶରେ
ଖୁସି ଦେବୁ ମତେ ||
ସାରିଦେଇ ପାଠପଢ଼ା
ଦାଣ୍ଡଘରେ ବସି
ଖୁସିହେଇ ତିଆରିଚି
ତତେ ହସିହସି ||
ସୁଲୁସୁଲୁ ପବନରେ
ଯିବୁ ଦୂରେ ଉଡ଼ି
ସୂତାଛାଡ଼ି ଉଡ଼ାଇଲି
ମୋର ଟିକି ଗୁଡ଼ି ||
ଆକାଶର ଛାତିଛୁଇଁ
ଉଡୁଥିଲେ ତୁହି
ତଳେ ଥାଇ ଗୀତଗାଇ
ନାଚୁଥିବି ମୁହିଁ ||
ପଢ଼ା ସାଥେ ଖେଳ ମେଳ
ଗୀତ ନାଚ ହସ
ଭଲଲାଗେ ଗୁଡିଉଡ଼ା
ରୂପ ରଙ୍ଗ ରସ ||
ଉଡ଼ାଜାହାଜରେ ବସି
ଯିବି ମାମୁଘର
ତୋ ପରି ମୁଁ ଉଡ଼ିଯିବି
ମନୁ ତେଜି ଡର ||
ଉଡ଼ି ଯାଆ ଗୁଡ଼ି ମୋର
ବାଣ୍ଟିଦେଇ ସୁଖ
ତତେ ଦେଖି ଲିଭିଯାଉ
କୋହ ଲୁହ ଦୁଃଖ ||

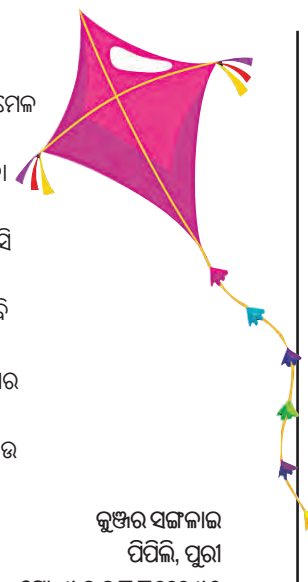

କୁଞ୍ଜର ସଙ୍ଗଳାଇ
ପିପିଲି, ପୁରୀ
ମୋ-୯୬୬୮୮୨୨୧୦

କୁନି ହାତରେ ତୂଳୀ

ଆୟାଂଶ ଆଚାର୍ଯ୍ୟ
ଦ୍ୱିତୀୟ ଶ୍ରେଣୀ
ପୋଦାର ଇଣ୍ଟରନ୍ୟାସନାଲ ସ୍କୁଲ
ପୱାଇ, ମୁମ୍ବାଇ

ଦେବାଂଶୀ ବେହେରା
ତୃତୀୟ ଶ୍ରେଣୀ
ନୀଳଗିରି ଇଂଲିସ୍ ମିଡିୟମ୍ ସ୍କୁଲ
ନୀଳଗିରି

ଆମେ ସମସ୍ତେ ଏକ

ନଗେନ୍ଦ୍ର ନାଥ ପଟ୍ଟନାୟକ

ଗୋଟେ ବିରାଟ ଗୋଦାମ ପଛଭାଗରେ ବନା ଯାଇଥାଏ ଏକ ମୂଷିକ କଲୋନି । ସେଠାରେ ମୂଷାମାନେ ଏକତ୍ର ମିଳିମିଶି ହସଖୁସିରେ ବସବାସ କରୁଥାନ୍ତି । ଖାଇବା ଦରବ ଯାହାକିଛି ସେମାନଙ୍କୁ ଜୁଟିଯାଏ, ସେସବୁ ଗୋଟିଏ ଥାନରେ ଠୁଳ କରନ୍ତି ଆଉ ବାଣ୍ଟିକୁଣ୍ଟି ଖାଆନ୍ତି । ସେମିତି ବୟସ୍କ ମୂଷା ଆଉ ମୂଷା ଶାବକଙ୍କୁ ମଧ୍ୟ ପେଟପୂରା ଖାଇବା ମିଳି ଯାଉଥାଏ ।

ସେମାନଙ୍କ ଭିତରେ ଫାଲୁଆ ମୂଷାଟିଏ ଥାଏ । ନିଜର ଦିହବଳକୁ ନେଇ ସେ ଗରବରେ ଫାଟିପଡ଼େ । ସଦାବେଳେ ସେ ଏକା ପଦାକୁ ବାହାରିଯାଏ ଆଉ ଯାହାକିଛି ଖାଦ୍ୟ ପାଏ ପେଟପୂରା ଖାଇ ବସାକୁ ବାହୁଡ଼ି ଆସେ । ବୟସରେ ବଡ଼ ମୂଷାମାନେ ତାକୁ ବହୁଥର ବୁଝାଇଲେ, ହେଲେ ତା'ର ଘମଣ୍ଡ ଦେଖି ତାକୁ ବୁଝାଶୁଝା କରିବା ଛାଡ଼ିଦେଲେ । ଯାପରେ କ'ଣ ହେଲା କେଜାଣି, ଗୋଟେ ଭୁଆ ବିଲେଇ ନିଇତି ସେଠିକି ଆସିବାକୁ ଲାଗିଲା । ନିତିଦିନ ମୂଷିକ କଲୋନିକୁ ସେ ଆସିବା ଦେଖି ମୂଷାଙ୍କ ଭିତରେ ଭାଳେଣି ପଡ଼ିଗଲା । ଭୁଆ ବିଲେଇ ଆତଙ୍କରେ ମୂଷାମାନେ ତ୍ରାହିତ୍ରାହି ଡାକିଲେ । ଏବେ ସେମାନେ ହୁସିଆର ହୋଇ ରହିବା ଆରମ୍ଭ କରିଦେଲେ । ଥୋକେ ମୂଷା ଭୁଆ ବିଲେଇ ଉପରେ କଡ଼ା ନଜର ରଖିଥାନ୍ତି । ବାକି ମୂଷାମାନେ ଖାଇବା ଦରବ ସଂଗ୍ରହ କରିବାରେ ଲାଗିଥାନ୍ତି ।

ସବୁ ମୂଷା ଦିନେ ଖାଇବା ଦରବ ଏକାଠି ଠୁଳ କରୁଥିବା ବେଳେ ଭୁଆ ସେମାନଙ୍କ ଆଡକୁ ଝପଟି ଆସୁଥିବାର ଖବର ପାଇଲେ । ସେଇଠୁ ସମସ୍ତେ ସାଙ୍ଗସାଥୀ ହୋଇ ସେଠୁ ପଳାଇଯାଇ ନିଛାଟିଆ ଜାଗାରେ ଛପିଗଲେ । ହେଲେ ଖାଦ୍ୟ ଖାଇବାରେ ଫାଲୁଆ ଏକଦମ୍ ମଜ୍ଜିଯାଇଥିଲା । ଭୁଆ ବିଲେଇ ଯେ ତା' ଆଡକୁ ମାଡ଼ି ଆସୁଛି ସେ ପ୍ରତି ତାର ଟିକେ ହେଲେ ମଧ୍ୟ ନଜର ନ ଥିଲା । ଆଖି ପିଛୁଳାକେ ବିଲେଇ ସେଠିକି ଖେଦିଯାଇ ଖପ୍‌କିନା ତାକୁ ପଞ୍ଜାରେ କାବୁ କରିନେଲା । ଫାଲୁଆର ବିକଳ ଚିତ୍କାର ଶୁଣି ମୂଷାମାନେ ପରସ୍ପରକୁ ଅନାଅନି ହେଲେ । ସବୁ ମୂଷାମାନେ ଏଇ ମଉକାକୁ ଟାକି ବସିଥିଲେ । ସମସ୍ତେ ନିଜ ନିଜର ପ୍ରାଣ ବଞ୍ଚାଇବା ସକାଶେ ଆଗରୁ କିଛି ଭାବି ନେଇଥିଲେ । ଫାଲୁଆ ଯେମିତି ଉଦ୍ଧତ, ତା' ସାଥୀ ମୂଷାମାନେ ମଧ୍ୟ ସେମିତି ଜିଦ୍‌ଖୋର । ସଭିଏଁ ଏକଜୁଟ୍ ହୋଇ ଭୁଆ ବିଲେଇକୁ ପାନେ ଚଖେଇବା ପାଇଁ ତା ଉପରକୁ ଝାମ୍ପ ମାରିଲେ । କିଛି ମୂଷା ଭୁଆ ବିଲେଇ ପିଠି ଉପରେ ଚଢିଗଲେ ତ ଆଉ କେତେକ ମୂଷା ତା ଲାଞ୍ଜରେ ଲଟକିଗଲେ ।

ଅଚାନକ ମୂଷାମାନଙ୍କ ଘନଘନ ଆକ୍ରମଣରେ ଭୁଆ ବିଲେଇ ହଡ଼ବଡ଼େଇ ଯାଇ ଫାଲୁଆ ମୂଷାକୁ ଛାଡ଼ିଦେଇ ପଛକୁ ଘୁଞ୍ଚିଗଲା । ଏପଟରେ ମୂଷାମାନେ ବି ଦୌଡ଼ିଯାଇ ପୁଣି ଗାତ ଭିତରେ ଲୁଚିଗଲେ । ଫାଲୁଆ ମୂଷାକୁ ବି ସେମାନେ ଭିଡ଼ି ଓଟାରି ସେମାନଙ୍କ ସଙ୍ଗରେ ଘେନି ଯାଇଥିଲେ । ଭୁଆ ବିଲେଇଟି କିଛି ବୁଝିପାରିଲା ନାଇଁ । ସେ ସେଠୁ ଛୁ ମାରିଲା । ଯାହାହଉ ,ଫାଲୁଆର ପ୍ରାଣ କୌଣସିମତେ ବଞ୍ଚିଗଲା । ଖଣ୍ଡିଆଖାବରା ହୋଇ ରକ୍ତ ଜୁଡୁବୁଡୁ ଅବସ୍ଥାରେ ପଡ଼ି ରହିଥିଲା ଫାଲୁଆ । ମୂଷା ଭାଇମାନେ ତା'ର କ୍ଷତଜାଗାରେ ମଲମ ଘଷି ଚିରାକନା ବାନ୍ଧିଦେଲେ । ଏସବୁ ଦେଖି ଭାଲୁଆ ଲାଜରେ ଜଡ଼ସଡ଼ ହୋଇ ମୁହଁ ତଳକୁ ପୋତିଦେଲା । ସେଇକ୍ଷଣି ସବୁ ମୂଷାଭାଇଙ୍କ ଆଗରେ ସେ କ୍ଷମାଭିକ୍ଷା କଲା । ବୟସ୍କ ମୂଷାମାନେ ତାକୁ ମିଳିମିଶି ଏକାଠି ରହିବା ଏବଂ ଏକତା ହିଁ ବଳର ମହତ୍ତ୍ୱ ବାବଦରେ ବୁଝାଇ କହିଲେ – ସମସ୍ତଙ୍କ ସହିତ ଏକ ମନପ୍ରାଣ ଦେଇ ସହବାସ କରିବା ହିତକର । ଅନ୍ୟମାନଙ୍କ ପଛରେ ଛିଡ଼ା ହୋଇଛ ବୋଲି ତୁମେ ସେମାନଙ୍କୁ ସାହସ ଦିଅ । ଦରକାର ପଡ଼ିଲେ କେବଳ ଆହ୍ୱାନ ଦିଅ ଯେ ଆମେ ସମସ୍ତେ ଏକ । ଏଣିକି ଫାଲୁଆ ଏକତାର ହିଁ ବଳ ବୋଲି ବେଶ୍ ହେଜିଲା ଏବଂ

ଦ୍ୱିତୀୟ ଟେଷ୍ଟ: ପ୍ରଥମ ଦିନରେ ଭଲ ଖେଳିଲା ଭାରତ

ଜୟସ୍ୱାଲଙ୍କ ଅପରାଜିତ ଶତକ

ବିଶାଖାପାଟଣା, ୨।୨ (ଏଜେନ୍ସି) ଯୁବ ଖେଳାଳି ଯଶସ୍ୱୀ ଜୟସ୍ୱାଲଙ୍କ ଆକ୍ରମଣାତ୍ମକ ଅପରାଜିତ ଶତକ ସହାୟତାରେ ଏଠାରେ ଶୁକ୍ରବାର ଆରମ୍ଭ ହୋଇଥିବା ଇଂଲଣ୍ଡ ବିପକ୍ଷ ଦ୍ୱିତୀୟ ଟେଷ୍ଟର ପ୍ରଥମ ଦିନରେ ଭାରତ ଭଲ ଖେଳ ପ୍ରଦର୍ଶନ କରିଛି। ଜୟସ୍ୱାଲ ଚମତ୍କାର ବ୍ୟାଟିଂ କରି ୧୭୯ ରନ୍‌ରେ ଅପରାଜିତ ରହିବା ଫଳରେ ପ୍ରଥମ ଦିନ ଖେଳରେ ଭାରତ ୬ ୱିକେଟରେ ୩୩୬ ରନ୍ ସଂଗ୍ରହ କରିଛି। ଏହି ବାମହାତି ଯୁବ ଓପନର ଟେଷ୍ଟ କ୍ରିକେଟରେ ଦ୍ୱିତୀୟ ତଥା ଘରୋଇ ମାଟିରେ ପ୍ରଥମ ଶତକ ହାସଲ କରିବାରେ ସମର୍ଥ ହୋଇଛନ୍ତି। ସେ ମୋଟ ୨୫୭ ବଲ୍ ଖେଳି ୧୭ ଚୌକା ଓ ୫ ଛକ୍କା ସହ ଏହି ରନ୍ କରିଛନ୍ତି। ତାଙ୍କ ସହ ରବିଚନ୍ଦ୍ରନ ଅଶ୍ୱିନ ୫ ରନ୍‌ରେ ଅପରାଜିତ ରହିଛନ୍ତି। ଜୟସ୍ୱାଲଙ୍କ ଛଡ଼ା ଅନ୍ୟ କୌଣସି ଭାରତୀୟ ବ୍ୟାଟର ବଡ଼ ସ୍କୋର କରିବାରେ ସମର୍ଥ ହୋଇ ନାହାନ୍ତି। ଟେଷ୍ଟ କ୍ରିକେଟ ଇତିହାସରେ ପ୍ରଥମଥର ଦଳର ୩, ୪ , ୫ ଓ ୬ ନମ୍ବର ବ୍ୟାଟର ୨୫ରୁ ୩୫ ରନ୍ ମଧ୍ୟରେ ଆଉଟ ହୋଇଛନ୍ତି। ଏମାନଙ୍କ ମଧ୍ୟରେ ଟେଷ୍ଟ ପଦାର୍ପଣ କରିଥିବା ରଜତ ପଟିଦାର ୩୨ ରନ୍ କରିଥିଲେ। ସେ ଦୁର୍ଭାଗ୍ୟଜନକ ଭାବେ ବୋଲ୍ଡ ହୋଇଥିଲେ।

ଅନ୍ୟତମ ଓପନର ତଥା ଅଧିନାୟକ ରୋହିତ ଶର୍ମା ମାତ୍ର ୧୪, ଫର୍ମରେ ନଥିବା ଶୁବମାନ ଗିଲ ୩୪, ଶ୍ରେୟସ ଆୟର ଓ ଅକ୍ଷର ପଟେଲ ୨୭ ରନ୍ ଲେଖାଏଁ, ଶ୍ରୀକର ଭରତ ୧୭ ରନ୍ କରିଥିଲେ। ଇଂଲଣ୍ଡ ପକ୍ଷରୁ ଦୁଇ ପାକିସ୍ତାନୀ ବଂଶୋଦ୍ଭବ ସ୍ପିନର ରେହାନ ଅହମ୍ମଦ୍ ଓ ସୋଏବ ବସିର ୨ଟି ଲେଖାଏଁ ୱିକେଟ ପାଇଥିଲେ। ୪୨ ବର୍ଷୀୟ ଫାଷ୍ଟ ବୋଲର ଜେମ୍ସ ଆଣ୍ଡରସନ ଓ ପ୍ରଥମ ଟେଷ୍ଟରେ ଭାରତକୁ ହରାଇଥିବା ଟମ୍ ହର୍ଟଲୀଙ୍କୁ ଗୋଟିଏ ଲେଖାଏଁ ୱିକେଟ ମିଳିଥିଲା।

ପ୍ରଥମ ଟେଷ୍ଟ ଖେଳିଥିବା ଭାରତ ୩ ଜଣ ଖେଳାଳିଙ୍କୁ ପରିବର୍ତ୍ତନ କରି ଏହି ମ୍ୟାଚ୍ ଖେଳିଥିଲା। ରଜତ ପଟିଦାର, କୁଲଦୀପ ଯାଦବ ଓ ମୁକେଶ କୁମାରଙ୍କୁ ଏହି ମ୍ୟାଚ୍ ଲାଗି ସାମିଲ କରାଯାଇଥିଲା। ଦୁଇ ଆହତ ଖେଳାଳି ରବିନ୍ଦ୍ର ଜାଡେଜା, ଲୋକେଶ ରାହୁଲ ଓ ମହମ୍ମଦ୍ ସିରାଜ୍‌ଙ୍କୁ ଦ୍ୱିତୀୟ ଟେଷ୍ଟରୁ ବାଦ୍ ଦିଆଯାଇଥିଲା। ଇଂଲଣ୍ଡ ଦଳ ମାର୍କ ଉଡ୍‌ଙ୍କ ସ୍ଥାନରେ ଜେମ୍ସ ଆଣ୍ଡରସନ ଓ ଆହତ ଜ୍ୟାକ୍ ଲିଚ୍‌ଙ୍କ ସ୍ଥାନରେ ସୋଏବ ବସିରଙ୍କୁ ଖେଳାଇଥିଲା।

ସଂକ୍ଷିପ୍ତ ସ୍କୋର

ଭାରତ ପ୍ରଥମ ପାଳି: ୩୩୬/୬, ୯୩ ଓଭର (ଯଶସ୍ୱୀ ଜୟସ୍ୱାଲ-୧୭୯*, ଶୁବମାନ ଗିଲ-୩୪, ରେହାନ ଅହମ୍ମଦ୍-୨/୬୧, ସୋଏବ ବସିର-୨/୧୦୦)।

ଗୋଟିଏ ଦିନରେ ୮ ପଦାର୍ପଣକାରୀ

ନୂଆଦିଲ୍ଲୀ, ୨।୨ (ସମିସ): ଅନ୍ତର୍ଜାତୀୟ କ୍ରିକେଟରେ ଶୁକ୍ରବାର ୮ଜଣ ଖେଳାଳି ପଦାର୍ପଣ କରିଛନ୍ତି। ସେମାନଙ୍କ ମଧ୍ୟରେ ବିଶାଖାପାଟଣାରେ ଆରମ୍ଭ ହୋଇଥିବା ଦ୍ୱିତୀୟ ଟେଷ୍ଟରେ ଭାରତର ରଜତ ପଟିଦାର ଓ ଇଂଲଣ୍ଡର ସୋଏବ ବସିର ଅନ୍ୟତମ। ୱେଷ୍ଟଇଣ୍ଡିଜ୍ ବିପକ୍ଷ ପ୍ରଥମ ଦିନିକିଆରେ ଅଷ୍ଟ୍ରେଲିଆର ଲାନ୍ସ ମୋରିସ ଓ ଜାଭିୟର ବାର୍ଟଲେଟ ମଧ୍ୟ ପଦାର୍ପଣ କରିଛନ୍ତି। ସେହିପରି ଶ୍ରୀଲଙ୍କା ବିପକ୍ଷ ଏକମାତ୍ର ଟେଷ୍ଟରେ ଆଫଗାନିସ୍ତାନର ନୁର ଅଲୀ, ଜିଆ-ଉର-ରହମନ, ନଭୀଦ ଜଦ୍ରାନ ଓ ମହମ୍ମଦ୍ ସଲୀମ ମଧ୍ୟ ଅନ୍ତର୍ଜାତୀୟ ପଦାର୍ପଣ କରିଛନ୍ତି।

● ଆଜିଠାରୁ ମହିଳା ଏଫ୍‌ଆଇଏଚ୍ ହକି ପ୍ରୋ ଲିଗ୍

ଚୀନ୍ ସହ ଭାରତର ପ୍ରଥମ ମୁକାବିଲା

ଭୁବନେଶ୍ୱର, ୨।୨ (ସମିସ): ଏଫ୍‌ଆଇଏଚ୍ ହକି ପ୍ରୋ ଲିଗ୍‌ର ମହିଳା ବିଭାଗର ଭାରତୀୟ ଲେଗ୍ ଶନିବାରଠାରୁ ଆରମ୍ଭ ହେଉଛି। ଏଥିରେ ଆୟୋଜକ ଭାରତ ସମେତ ଚୀନ୍, ଆମେରିକା, ନେଦରଲାଣ୍ଡସ ଓ ଅଷ୍ଟ୍ରେଲିଆ ଭଳି ୫ଟି ଦେଶ ଭାଗ ନେଉଛନ୍ତି। ପ୍ରତ୍ୟେକ ଦଳ ଅନ୍ୟ ସହ ଦୁଇଥର ଲେଖାଏଁ ମୁକାବିଲା କରିବେ। ଏହି ପ୍ରତିଯୋଗିତା ଲାଗି ଦୁଇଟି ଭେନ୍ୟୁ ଯଥା ଭୁବନେଶ୍ୱରର କଳିଙ୍ଗ ଷ୍ଟାଡିୟମ୍ ଓ ରାଉରକେଲାର ବିର୍ସା ମୁଣ୍ଡା ଷ୍ଟାଡିୟମ୍‌ରେ ମ୍ୟାଚ୍ ଗୁଡିକ ଖେଳାଯିବ। ଭୁବନେଶ୍ୱରରେ ଏହା ଫେବୃଆରୀ ୩ରୁ ଆରମ୍ଭ ହୋଇ ୯ରେ ଶେଷ ହେବ। ରାଉରକେଲାରେ ଫେବୃଆରୀ ୧୨ରୁ ଆରମ୍ଭ ହୋଇ ୧୮ରେ ଶେଷ ହେବାର କାର୍ଯ୍ୟକ୍ରମ ରହିଛି। କଳିଙ୍ଗରେ ଶନିବାର ଖେଳାଯିବାକୁ ଥିବା ଉଦ୍‌ଘାଟନୀ ମୁକାବିଲାରେ ଆମେରିକା ସହ ନେଦରଲାଣ୍ଡ ଖେଳିବ। ଏହି ଦିନ ଖେଳାଯିବାକୁ ଥିବା ଦ୍ୱିତୀୟ ମ୍ୟାଚ୍‌ରେ ଚୀନ୍ ସହ ଭାରତ ତାହାର ଉଦ୍‌ଘାଟନୀ ମ୍ୟାଚ୍ ଖେଳିବ। ଏହାର ପରଦିନ ଅର୍ଥାତ୍ ରବିବାର ବିଶ୍ୱର ସବୁଠାରୁ ଶକ୍ତିଶାଳୀ ଦଳ ନେଦରଲାଣ୍ଡସ ସହ ମୁକାବିଲା କରିବ। ଫେବୃଆରୀ ୭ରେ ଅଷ୍ଟ୍ରେଲିଆ ଓ ୯ରେ ଆମେରିକା ସହ ଖେଳି ଭାରତ ତାହାର ଅଭିଯାନ ଶେଷ କରିବ। ଏସିଆନ ଗେମ୍ସ ଓ ଅଲିମ୍ପିକ୍ କ୍ୱାଲିଫାୟରରେ ନିରାଶାଜନକ ଖେଳ ପ୍ରଦର୍ଶନ କରିଥିବା ଭାରତ ପ୍ରୋ ଲିଗ୍‌ରେ ଭଲ ଖେଳି ସମ୍ମାନ ରକ୍ଷା କରିବା ଲକ୍ଷ୍ୟରେ ରହିଛି।

ଖେଳସୂଚୀ (ଭୁବନେଶ୍ୱର ପର୍ଯ୍ୟାୟ)

ତାରିଖ	ପ୍ରତିଦ୍ୱନ୍ଦ୍ୱୀ	ଖେଳ ଆରମ୍ଭ
୩।୨	ଆମେରିକା-ନେଦରଲାଣ୍ଡ	ସନ୍ଧ୍ୟା ୫ଟା ୩୦
୩।୨	ଭାରତ-ଚୀନ	ରାତି ୭ଟା ୩୦
୪।୨	ଅଷ୍ଟ୍ରେଲିଆ-ଚୀନ୍	ସନ୍ଧ୍ୟା ୫ଟା ୩୦
୪।୨	ଭାରତ-ନେଦରଲାଣ୍ଡ	ରାତି ୭ଟା୩୦
୬।୨	ନେଦରଲାଣ୍ଡ-ଚୀନ	ସନ୍ଧ୍ୟା ୫ଟା ୩୦
୬।୨	ଆମେରିକା-ଅଷ୍ଟ୍ରେଲିଆ	ରାତି ୭ଟା ୩୦
୭।୨	ଆମେରିକା-ଚୀନ୍	ସନ୍ଧ୍ୟା ୫ଟା ୩୦
୭।୨	ଭାରତ-ଅଷ୍ଟ୍ରେଲିଆ	ରାତି ୭ଟା ୩୦
୯।୨	ନେଦରଲାଣ୍ଡସ-ଅଷ୍ଟ୍ରେଲିଆ	ସନ୍ଧ୍ୟା ୫ଟା ୩୦
୯।୨	ଭାରତ-ଆମେରିକା	ରାତି ୭ଟା୩୦

ରାଜ୍ୟ ବରିଷ୍ଠ କବାଡ଼ି ଚାମ୍ପିଅନସିପ୍ ଆରମ୍ଭ

କଟକ, ୨।୨(ସମିସ): ଜବାହରଲାଲ ନେହରୁ ଇଣ୍ଡୋର ଷ୍ଟାଡିୟମରେ ଓଡ଼ିଶା କବାଡି ସଂଘ ପକ୍ଷରୁ ଆରମ୍ଭ ହୋଇଛି ରାଜ୍ୟ ବରିଷ୍ଠ କବାଡି ଚାମ୍ପିଅନସିପ। କଟକ ମେୟର ସୁବାସ ସିଂହ ମୁଖ୍ୟ ଅତିଥି ଭାବେ ଯୋଗ ଦେଇ ପ୍ରତିଯୋଗିତାକୁ ଉଦ୍‌ଘାଟନ କରିଥିଲେ। ରାଜ୍ୟ ସଂଘ ସଭାପତି ଡଃ ଶରତ କୁମାର ସାହୁ ସଭାପତିତ୍ୱ କରିବା ସହ ରାଜ୍ୟରେ କବାଡି କ୍ରୀଡ଼ାର ବିକାଶ ଦିଗରେ ଆଲୋକପାତ କରିଥିଲେ। ରାଜ୍ୟ ସଂଘ ସମ୍ପାଦକ ଅଜୟ କୁମାର ବେହେରା, ମୁମ୍ବାଇ ଆରବିଏଲ ବ୍ୟାଙ୍କର ବରିଷ୍ଠ ଉପସଭାପତି ଅଙ୍କୁର ଶିଙ୍ଗଲା, ରୁଚିର ନିର୍ଦ୍ଦେଶିକା ସଙ୍ଗୀତା ସାହୁ ସମ୍ମାନିତ ଅତିଥି ଭାବେ ଉପସ୍ଥିତ ଥିଲେ। ରୁଚି ଲୋକ ସମ୍ପର୍କ ବିଭାଗର ମୁଖ୍ୟ ଶୁଭେନ୍ଦୁ କୁମାର ଭୂୟାଁ ସ୍ୱାଗତ ଭାଷଣ ଦେବା ଅବସରରେ ରାଜ୍ୟର ବିଭିନ୍ନ ଜିଲ୍ଲାରୁ ଆସିଥିବା ୧୦୦୦ରୁ ଅଧିକ ପୁରୁଷ ଓ ମହିଳା କ୍ରୀଡ଼ାବିତ, ପ୍ରଶିକ୍ଷକ, ଅଫିସିଆଲଙ୍କୁ ସ୍ୱାଗତ କରିଥିଲେ। କବାଡି ଗୁରୁ ପ୍ରେମାନନ୍ଦ ଶତପଥୀଙ୍କୁ ଏହି ଅବସରରେ ଓଡ଼ିଶା କବାଡି ରତ୍ନ ସମ୍ମାନ ପ୍ରଦାନ କରାଯାଇଥିଲା। ପ୍ରତିଯୋଗିତା ଆରମ୍ଭ ପୂର୍ବରୁ ଖେଳାଳିମାନେ ସହର ପରିକ୍ରମା କରିଥିଲେ।

ପୁଡୁଚେରୀ ବିପକ୍ଷ ରଣଜୀ ମୁକାବିଲା

ପ୍ରଥମ ଦିନରେ ଓଡ଼ିଶା ୨୩୦/୪

କଟକ, ୨।୨(ସମିସ): ବାରବାଟୀ ଷ୍ଟାଡିୟମରେ ଶୁକ୍ରବାର ଠାରୁ ଆରମ୍ଭ ହୋଇଥିବା ପୁଡୁଚେରୀ ବିପକ୍ଷ ରଣଜୀ ଏଲିଟ ଗ୍ରୁପ୍-ଡି' ମ୍ୟାଚ୍‌ରେ ଘରୋଇ ଓଡ଼ିଶା ଦଳର ପ୍ରଦର୍ଶନ ପ୍ରଭାବଶାଳୀ ରହିଛି। ପ୍ରଥମ ଦିବସରେ ସତର୍କତାର ସହ ଖେଳି ଓଡ଼ିଶା ୪ ୱିକେଟ ବିନିମୟରେ ୨୩୦ରନ ସଂଗ୍ରହ କରିଛି। ପୁଡୁଚେରୀର ବୋଲିଂ ବିଫଳ ହୋଇଛି। ଅଭିଜ୍ଞ ଗୋବିନ୍ଦ ପୋଦ୍ଦାର ୮୦ରନ ଏବଂ ବିପ୍ଳବ ସାମନ୍ତରାୟ ୪୧ରନରେ ଅପରାଜିତ ଥିବା ବେଳେ ଓଡ଼ିଶା ବିଶାଳ ସ୍କୋର ଅଭିମୁଖେ ମୁହାଁଇଛି। ଟସ୍ ଜିତି ପୁଡୁଚେରୀ ଫିଲ୍ଡିଂ ନିଷ୍ପତ୍ତି ନେଇଥିଲା। ଚୂଡାନ୍ତ ଏକାଦଶରେ ପୂର୍ବମ୍ୟାଚ୍ ଖେଳିଥିବା ଓଡ଼ିଶା ସମାନ ଖେଳାଳିଙ୍କୁ ନେଇ ପଡ଼ିଆକୁ ଓହ୍ଲାଇଥିଲା। ଓଡ଼ିଶାର ଓପନିଂ ଭାଗୀଦାରି ବିଫଳ ହୋଇଥିଲା। ଅନୁରାଗ ଷଡ଼ଙ୍ଗୀ ୮ରନ କରିଥିବା ବେଳେ ପୁଡୁଚେରୀର ଅଗ୍ରଣୀ ୱିକେଟ ଟେକର ଗୌରବ ଯାଦବଙ୍କ ବଲରେ କ୍ଲିନ ବୋଲ୍ଡ ହୋଇଥିଲେ। ଅଧିନାୟକ ତଥା ଅନ୍ୟତମ ଓପନର ଶାନ୍ତନୁ ମିଶ୍ର ଏବଂ ସନ୍ଦୀପ ପଟ୍ଟନାୟକ ଦ୍ୱିତୀୟ ୱିକେଟରେ ୭୦ରନର ଭାଗୀଦାରି ସୃଷ୍ଟି କରିଥିଲେ। ଶାନ୍ତନୁ ୪୦ରନରେ ଆଉଟ ହେବା ପରେ ଶୁଭ୍ରାଂଶୁ ଶେଖର ସେନାପତି ମାତ୍ର ୮ରନ କରି କ୍ରିଜ ଛାଡ଼ିଥିଲେ। ପରେ ସନ୍ଦୀପଙ୍କ ୱିକେଟ ପତନ ଘଟିଥିଲା। ସେ ୪୪ରନରେ ପ୍ୟାଭିଲିୟନ ଫେରିଥିଲେ। ୧୧୨ରନରେ ଓଡ଼ିଶା ୪ଟି ୱିକେଟ ହରାଇଥିଲା। ତେବେ ଦଳର ଦୁଇ ବରିଷ୍ଠ ଓ ଅଭିଜ୍ଞ ବ୍ୟାଟର ଗୋବିନ୍ଦ ପୋଦ୍ଦାର ଏବଂ ବିପ୍ଳବ ସାମନ୍ତରାୟ ଅବିଭକ୍ତ ୫ମ ୱିକେଟରେ ୧୧୮ ରନର ଭାଗିଦାରୀ ସୃଷ୍ଟି କରି ଓଡ଼ିଶାର ସ୍ଥିତି ମଜବୁତ କରିଛନ୍ତି। ଚଳିତ ସଂସ୍କରଣରେ ଦୁଇଟି ଅର୍ଦ୍ଧଶତକୀୟ ଇନିଂସ ହାସଲ କରି ସାରିଥିବା ଗୋବିନ୍ଦ ୮୦ ରନ୍ କରିବା ପରେ ଶତକ ହାସଲ କରିବା ଲକ୍ଷ୍ୟରେ ରହିଛନ୍ତି। ପୁଡୁଚେରୀ ପକ୍ଷରୁ ଗୌରବ ୨ଟି, ରବି ଯାଦବ ଏବଂ ସୌରଭ ଯାଦବଙ୍କୁ ଗୋଟିଏ ଲେଖାଏଁ ୱିକେଟ ମିଳିଛି।

ସୁପର ସିକ୍ସରେ ଭାରତର ଦ୍ୱିତୀୟ ଜିତ୍

୧୯ ବର୍ଷରୁ କମ୍ ବିଶ୍ୱକପ୍

ବ୍ଲୋଏମ୍‌ଫେଣ୍ଟେନ, ୨।୨(ଏଜେନ୍ସି): ଚଳିତ ୧୯ ବର୍ଷରୁ କମ୍ ବିଶ୍ୱକପ୍‌ରେ ଭାରତ ସୁପର-୬ ପର୍ଯ୍ୟାୟରେ ଗ୍ରୁପ୍-୧ର ଏକ ମ୍ୟାଚ୍‌ରେ ଶୁକ୍ରବାର ନେପାଳକୁ ୧୩୨ ରନରେ ପରାସ୍ତ କରିଛି। ଟସ୍ ଜିତି ଭାରତ ପ୍ରଥମେ ବ୍ୟାଟିଂ କରି ଅଧିନାୟକ ଉଦୟ ସରଣଙ୍କ ୧୦୦ ରନ ବଳରେ ୫୦ ଓଭରରେ ୫ ୱିକେଟ ହରାଇ ୨୯୭ ରନ ସଂଗ୍ରହ କରିଥିଲା। ଜବାବରେ ନେପାଳ ୯ ୱିକେଟ ହରାଇ ୧୬୫ ରନରେ ସୀମିତ ରହି ପରାସ୍ତ ହୋଇଛି।

ସାଫ୍ କପ୍: ଭାରତର ବଡ଼ ବିଜୟ

ଢ଼ାକା,୨ । ୨ (ଏଜେନ୍ସି): ଭୁଟାନକୁ ୧୦-୦ ଗୋଲରେ ପରାସ୍ତ କରି ଭାରତ ଏଠାରେ ଆରମ୍ଭ ହୋଇଥିବା ୧୯ ବର୍ଷରୁ କମ୍ ସାଫ୍ କପ୍ ମହିଳା ଫୁଟବଲରେ ଭାରତ ବଡ଼ ବିଜୟ ହାସଲ କରିଛି। ଏହି ମ୍ୟାଚ୍ର ପ୍ରଥମାର୍ଦ୍ଧ ଖେଳ ଶେଷ ସୁଦ୍ଧା ଭାରତ ୪-୦ ଗୋଲରେ ଆଗୁଆ ରହିଥିଲା। ବିଜୟୀ ଦଳ ପକ୍ଷରୁ ପୂଜା ୪ଟି ଓ ଶିବାନୀ ଦେବୀ ୩ଟି ଗୋଲ ଦେଇ ହ୍ୟାଟ୍ରିକ୍ ଅର୍ଜନ କରିଥିଲେ। ଭାରତ ତାହାର ଦ୍ୱିତୀୟ ମ୍ୟାଚ ବାଂଲାଦେଶ ସହ ରବିବାର ଖେଳିବ। ଏହି ମ୍ୟାଚ୍‌ରେ ମଧ୍ୟ ଭାରତ ବିଜୟ ହାସଲ କରିବ ବୋଲି ସହକାରୀ ପ୍ରଶିକ୍ଷକ ଶ୍ରଦ୍ଧାଞ୍ଜଳି ସାମନ୍ତରାୟ ଆଶା ପ୍ରକାଶ କରିଛନ୍ତି। ଏହି ମ୍ୟାଚ୍‌ଟି ସନ୍ଧ୍ୟା ୬ଟା ୩୦ ମିନିଟ୍‌ରେ ଖେଳାଯିବ।

ଓବିବିଏର ନୂଆ କର୍ମକର୍ତ୍ତା ନିର୍ବାଚିତ

ଭୁବନେଶ୍ୱର, ୨।୨ (ସମିସ): ଭାରତୀୟ ବଡ଼ି ବିଲ୍ଡର୍ସ ଫେଡେରେସନର ସ୍ୱୀକୃତିପ୍ରାପ୍ତ ଓଡ଼ିଶା ବଡ଼ି ବିଲ୍ଡିଂ ଆସୋସିଏସନ (ଓବିବିଏ)ର ଆସନ୍ତା ୫ ବର୍ଷ ଲାଗି ନୂଆ କର୍ମକର୍ତ୍ତା ନିର୍ବାଚନ ଅନୁଷ୍ଠିତ ହୋଇଛି। ଏଥିରେ ବିଭିଜି ରାଓ ସଭାପତି, ରାଜେଶ ଆଚାରୀ ସମ୍ପାଦକ ଓ ଉମାଚରଣ ଶତପଥି କୋଷାଧ୍ୟକ୍ଷ ଭାବେ ନିର୍ବାଚିତ ହୋଇଛନ୍ତି। ଏହି ସଂଘର ରାଜ୍ୟ ବଡି ବିଲ୍ଡିଂ ପ୍ରତିଯୋଗିତା ଆସନ୍ତା ୧୫ ଓ ୧୬ ତାରିଖରେ ବ୍ରହ୍ମପୁରଠାରେ ଅନୁଷ୍ଠିତ ହେବ ବୋଲି ଘୋଷଣା କରାଯାଇଛି।

ଆଇଏସ୍‌ଏଲ: ଓଡ଼ିଶା ଏଫ୍‌ସି ବିଜୟୀ

ଭୁବନେଶ୍ୱର, ୨।୨(ସମିସ): ଶୁକ୍ରବାର କଳିଙ୍ଗ ଷ୍ଟାଡିୟମରେ ଖେଳାଯାଇଥିବା ଆଇଏସ୍‌ଏଲ୍‌ର ଏକ ମ୍ୟାଚ୍‌ରେ ଓଡ଼ିଶା ଏଫ୍‌ସି ୨-୧ ଗୋଲରେ କେରଳ ବ୍ଲାଷ୍ଟର୍ସକୁ ହରାଇଛି। ଓଡ଼ିଶା ତରଫରୁ ରଏ କ୍ରିଷ୍ଣା ୫୩ ଓ ୫୭ ମିନିଟ୍‌ରେ ଦୁଇଟି ଗୋଲ ସ୍କୋର କରିଥିଲେ ଓ କେରଳ ତରଫରୁ ୧୧ତମ ମିନିଟ୍‌ରେ ଡିମିଟ୍ରିୟସ୍ ଡିଆମାଣ୍ଟାକୋସ ଗୋଲ ଦେଇଥିଲେ। ଏଥିସହ ଓଡ଼ିଶା ଅଙ୍କ ତାଲିକାର ଦ୍ୱିତୀୟ ସ୍ଥାନକୁ ଉଠିଛି।

● ତୃତୀୟ ଅନ୍‌ଅଫିସିଆଲ ଟେଷ୍ଟ

ଭାରତ-ଏ'ର ପ୍ରତ୍ୟାବର୍ତ୍ତନ

ଅହମ୍ମଦାବାଦ, ୨।୨(ଏଜେନ୍ସି): ଚଳିତ ଇଂଲଣ୍ଡ ଲାୟନ୍ସ ବିପକ୍ଷ ତୃତୀୟ ଅନ୍ ଅଫିସିଆଲ ଟେଷ୍ଟ ମ୍ୟାଚ୍‌ରେ ଭାରତ-ଏ ପ୍ରତ୍ୟାବର୍ତ୍ତନ କରିଛି। ପ୍ରଥମ ପାଳିରେ ଭାରତ ୧୯୨ ରନକରି ଅଲଆଉଟ ହେବାପରେ ଇଂଲଣ୍ଡ ପ୍ରଥମ ପାଳିରେ ୬୪.୩ ଓଭରରେ ୧୯୯ ରନରେ ଅଲଆଉଟ ହୋଇ ୭ ରନରେ ଅଗ୍ରଣୀ ହାସଲ କରିଛି। ଜବାବରେ ଦ୍ୱିତୀୟ ପାଳି ଆରମ୍ଭ କରି ଭାରତ ଶୁକ୍ରବାର ଦ୍ୱିତୀୟ ଦିବସ ଖେଳ ଶେଷ ସୁଦ୍ଧା ୪୮.୨ ଓଭରରେ ୩ ୱିକେଟ ହରାଇ ୧୪୮ ରନ ସଂଗ୍ରହ କରିଛି। ଫଳରେ ଭାରତ ୭ ୱିକେଟ ବାକିଥାଇ ୧୪୧ ରନର ଅଗ୍ରଣୀ ହାସଲ କରିଛି। ସାଇ ସୁଦର୍ଶନ ୫୪ ରନର ଅର୍ଦ୍ଧଶତକୀୟ ପାଳି ଖେଳି ଅପରାଜିତ ରହିଛନ୍ତି।

● ୱେଷ୍ଟଇଣ୍ଡିଜ ବିପକ୍ଷ ପ୍ରଥମ ଦିନିକିଆ

ଅଷ୍ଟ୍ରେଲିଆର ସହଜ ବିଜୟ

ମେଲବୋର୍ଣ୍ଣ, ୨।୨(ଏଜେନ୍ସି): ୱେଷ୍ଟଇଣ୍ଡିଜ ବିପକ୍ଷ ପ୍ରଥମ ଦିନିକିଆ ମ୍ୟାଚ୍‌ରେ ଘରୋଇ ଅଷ୍ଟ୍ରେଲିଆ ୮ ୱିକେଟରେ ଅତି ସହଜରେ ବିଜୟୀ ହୋଇଛି। ପ୍ରଥମେ ବ୍ୟାଟିଂ କରି ୱେଷ୍ଟଇଣ୍ଡିଜ ୪୮.୪ ଓଭରରେ ୨୩୧ ରନ କରିଥିଲା। ଜବାବରେ ଅଷ୍ଟ୍ରେଲିଆ ୩୮.୩ ଓଭରରେ ୨ ୱିକେଟ ହରାଇ ବିଜୟୀ ହୋଇଥିଲା। ୪ ୱିକେଟ ନେଇଥିବା ଅଷ୍ଟ୍ରେଲିଆର ଜାଭିଏର କଲିନ୍ ବାର୍ଟଲେଟ୍ ଶ୍ରେଷ୍ଠ ଖେଳାଳି ବିବେଚିତ ହୋଇଛନ୍ତି। କାମରନ ଗ୍ରୀନ୍ ୭୭ ଓ ଅଧିନାୟକ ଷ୍ଟିଭେନ ସ୍ମିଥ ୭୯ ରନକରି ଅପରାଜିତ ରହିବା ସହ ଦଳକୁ ଜିତାଇଥିଲେ। ଜୋଶ ଇଂଲିଶ ୬୫ ରନ କରି ଆଉଟ ହୋଇଥିଲେ। ପ୍ରଥମେ ବ୍ୟାଟିଂ କରିଥିବା ୱେଷ୍ଟଇଣ୍ଡିଜ ତରଫରୁ କେସି କାର୍ଟି ୮୮, ରୋଷ୍ଟନ ଚେଜ୍ ୫୯ ରନ କରିଥିଲେ।

ଭାରତ-ପାକିସ୍ତାନ ଡେଭିସ୍ କପ୍ ମୁକାବିଲା ଆଜିଠାରୁ

ଇସ୍ଲାମାବାଦ୍, ୨।୨(ଏଜେନ୍ସି): ଦୁଇ ପାରମ୍ପରିକ ପ୍ରତିଦ୍ୱନ୍ଦ୍ୱୀ ଭାରତ ଓ ପାକିସ୍ତାନ ଡେଭିସ୍ କପ୍ ବିଶ୍ୱ ଗ୍ରୁପ୍ ୧ ପ୍ଲେ-ଅଫ୍ ପରସ୍ପରକୁ ଭେଟିବାକୁ ଯାଉଛନ୍ତି। ଇସ୍ଲାମାବାଦ୍ ସ୍ପୋର୍ଟ୍ସ କମ୍ପ୍ଲେକ୍ସରେ ଏହି ଐତିହାସିକ ମ୍ୟାଚ୍ ଶନିବାରଠାରୁ ଆରମ୍ଭ ହେବ। ଦୀର୍ଘ ୬୦ ବର୍ଷ ପରେ ଭାରତ ପାକିସ୍ତାନର ଗସ୍ତ କରି ଏହି ମ୍ୟାଚ୍ ଖେଳିବାକୁ ଯାଉଛି। ଫଳରେ ଏହାର ଗୁରୁତ୍ୱ ବଢ଼ିଯାଇଛି। ଭାରତ ଫେବରାଇଟ୍ ବିବେଚିତ ହେଉଛି। ଡେଭିସ୍ କପ୍ ଇତିହାସରେ ଭାରତ କେବେବି ପାକିସ୍ତାନଠାରୁ ପରାସ୍ତ ହୋଇନାହିଁ।

DSPL - 609
FIH PRO LEAGUE 2023/24
ପାର୍କିଂ ବ୍ୟବସ୍ଥା ସମ୍ପର୍କିତ ସୂଚନା

ପାର୍କିଂ ସ୍ଥଳ	ଯାନର ପ୍ରକାର	ଷ୍ଟାଡ଼ିୟମକୁ ପ୍ରବେଶ
କମିଶନରେଟ୍ ରିଜର୍ଭ ପୋଲିସ୍ ପଡ଼ିଆ ପାର୍କିଂ	୨ ଏବଂ ୪ ଚକିଆ ଯାନ	ଗେଟ୍ ନଂ ୩ ଓ ୪
ନ୍ୟୁ ଏଜି କଲୋନୀ ପାର୍କିଂ	୨ ଏବଂ ୪ ଚକିଆ ଯାନ	ଗେଟ୍ ନଂ ୩ ଓ ୪
ବେହେରା ସାହି ଖେଳ ପଡ଼ିଆ	୨ ଚକିଆ ଯାନ	ଗେଟ୍ ନଂ ୩

OIPR-29001/