ଆରପାରିରେ
ସାଧୁ ମେହେର
▶ ଭିତର ପୃଷ୍ଠାରେ

- RNI REGD NO: 42041/83
- www.sakalaepaper.com
- /sakalanews
- /sakalanews
- www.thesakala.in

# ସକାଳ
THE SAKALA

PRINTED AT BHUBANESWAR ■ JEYPORE ■ SAMBALPUR ■ PANIKOILI

◆VOLUME- 41 ◆ISSUE-219 ◆BHUBANESWAR ◆SATURDAY ◆3 FEBRUARY 2024 ◆PAGE-16 ◆₹ 6.00

◆ବର୍ଷ-୪୧ ◆ସଂଖ୍ୟା-୨୧୯ ◆ଭୁବନେଶ୍ୱର ◆ଶନିବାର ◆୩ ଫେବୃଆରୀ ୨୦୨୪ ◆ପୃଷ୍ଠା-୧୬ ◆ଟ.୬.୦୦



DSPL-607

ଓଡ଼ିଆ ଭାଷା, ସାହିତ୍ୟ ଓ ସଂସ୍କୃତି ବିଭାଗ
ଓଡ଼ିଶା ସରକାର

ପ୍ରଥମ ବିଶ୍ୱ ଓଡ଼ିଆ ଭାଷା ସମ୍ମିଳନୀ
ଭାଷା ହିଁ ଭବିଷ୍ୟତ
୨୦୨୪

# ପ୍ରଥମ ବିଶ୍ୱ ଓଡ଼ିଆ ଭାଷା ସମ୍ମିଳନୀ ୨୦୨୪

୩ରୁ ୫ ଫେବୃଆରୀ | ଜନତା ମଇଦାନ, ଭୁବନେଶ୍ୱର

ଓଡ଼ିଶାର ମାନ୍ୟବର ମୁଖ୍ୟମନ୍ତ୍ରୀ

## ଶ୍ରୀଯୁକ୍ତ ନବୀନ ପଟ୍ଟନାୟକଙ୍କ

କରକମଳରେ

## ଶୁଭାରମ୍ଭ

ଫେବୃଆରୀ ୩ ତାରିଖ, ପୂର୍ବାହ୍ଣ ୧୧ଟା
ଜନତା ମଇଦାନ, ଭୁବନେଶ୍ୱର

OIPR-15001/13/0319/2324

## ବିଶାଳ ଭାଷା ମହାକୁମ୍ଭର ଆକର୍ଷଣ

- ଉଦ୍‌ଘାଟନୀ ଓ ଉଦ୍‌ଯାପନୀ ପର୍ବ
- ୫ ବରପୁତ୍ରଙ୍କ ନାମରେ ସମ୍ମିଳନୀ କକ୍ଷ
- ୧୬ଟି ବିଶେଷ ଆଲୋଚନାଚକ୍ର
- ଯୋଗଦେବେ ଅନ୍ତର୍ଜାତୀୟ ଭାଷାବିତ୍
- ଶତାଧିକ ଲେଖକ-ସାହିତ୍ୟିକଙ୍କ ସମାଗମ
- ବିଶିଷ୍ଟ ସାହିତ୍ୟିକ ଓ ଲେଖକଙ୍କୁ ସମ୍ବର୍ଦ୍ଧନା
- କଳାକୃତି ଓ ଫଟୋଚିତ୍ର ପ୍ରଦର୍ଶନୀ

ଭାଷା ଅତୀତର ଅସ୍ତିତ୍ୱ
ଭାଷା ହିଁ ଭବିଷ୍ୟତ

www.worldodiaconference.org
wolc_2024 wolc2024 wolc2024

ଆୟୋଜକ: ଓଡ଼ିଆ ଭାଷା, ସାହିତ୍ୟ ଓ ସଂସ୍କୃତି ବିଭାଗ

# ସକାଳ
THE SAKALA

PRINTED AT BHUBANESWAR ■ JEYPORE ■ SAMBALPUR ■ PANIKOILI

◆VOLUME- 41 ◆ISSUE-219 ◆BHUBANESWAR ◆SATURDAY ◆3 FEBRUARY 2024 ◆PAGE-16 ◆₹ 6.00

◆ବର୍ଷ-୪୧ ◆ସଂଖ୍ୟା-୨୧୯ ◆ଭୁବନେଶ୍ୱର ◆ଶନିବାର ◆୩ ଫେବୃଆରୀ ୨୦୨୪ ◆ପୃଷ୍ଠା-୧୬ ◆ଟ.୬.୦୦


## ଆଜି ରାଜ୍ୟ କ୍ୟାବିନେଟ ଓ ମନ୍ତ୍ରିପରିଷଦ ବୈଠକ

**ଭୁବନେଶ୍ୱର, ୨।୨ (ସମିସ):** ଶନିବାର ରାଜ୍ୟ କ୍ୟାବିନେଟ ଓ ମନ୍ତ୍ରିପରିଷଦ ବୈଠକ ବସିବ। ସନ୍ଧ୍ୟା ୭ଟା ବେଳେ ମୁଖ୍ୟମନ୍ତ୍ରୀ ନବୀନ ପଟ୍ଟନାୟକଙ୍କ ଅଧ୍ୟକ୍ଷତାରେ ବସିବାକୁ ଥିବା ଏହି ବୈଠକରେ ବହୁ ଗୁରୁତ୍ୱପୂର୍ଣ୍ଣ ପ୍ରସ୍ତାବ ଉପରେ କ୍ୟାବିନେଟ ମୋହର ବାଜିବାର ସମ୍ଭାବନା ରହିଛି। କ୍ୟାବିନେଟ ବୈଠକ ପରେ ମନ୍ତ୍ରିପରିଷଦ ବୈଠକ ମଧ୍ୟ ଅନୁଷ୍ଠିତ ହେବ। ଏଥିରେ କାମଚଳା ବଜେଟକୁ ମଞ୍ଜୁରୀ ମିଳିବ। ଆସନ୍ତା ୫ ତାରିଖରୁ ବିଧାନସଭା ଅଧିବେଶନ ଆରମ୍ଭ ହେଉଥିବାରୁ କ୍ୟାବିନେଟ ଓ ମନ୍ତ୍ରିପରିଷଦ ବୈଠକ ବେଶ ଗୁରୁତ୍ୱପୂର୍ଣ୍ଣ ବହନ କରୁଛି।

### ଶ୍ରୀକ୍ଷେତ୍ରରେ ପହଞ୍ଚିଲା ଶାବର ଶ୍ରୀକ୍ଷେତ୍ରର କଳା ଜିରା ଚାଉଳ

# ମହାପ୍ରସାଦ ପ୍ରସ୍ତୁତି ପାଇଁ ନିବେଦନ

■ **ପୁରୀ, ୨।୨ (ସମିସ):** ଶ୍ରୀକ୍ଷେତ୍ର ସହ ଶାବର ଶ୍ରୀକ୍ଷେତ୍ରର ରହିଛି ଘନିଷ୍ଠ ସମ୍ପର୍କ। ସେହି ସମ୍ପର୍କର ପ୍ରତୀକସ୍ୱରୂପ ପୁରୀରେ ପହଞ୍ଚିଛି କୋରାପୁଟର ଜୈବିକ ପଦ୍ଧତିରେ ଅମଳ ହେଉଥିବା କଳା ଜିରା ଚାଉଳ। ଏହି କଳାଜିରା ଚାଉଳରେ ମହାପ୍ରସାଦ ପ୍ରସ୍ତୁତ କରିବା ଲାଗି ଅନୁରୋଧ କରିଛନ୍ତି ଚାଉଳ ଆଣିଥିବା ଚାଷୀମାନେ। ଯଦି ମନ୍ଦିର ପ୍ରଶାସନ ଏହାକୁ ଅନୁମୋଦନ ଦିଏ, ତେବେ କଳାଜିରା ଚାଉଳର ସୁଗନ୍ଧରେ ମହକିବ ବଡ଼ଠାକୁରଙ୍କ

### ସାଥିରେ ଆଣିଥିଲେ ନଡ଼ିଆ, କଦଳୀ

ରୋଷଶାଳା। ଆଉ ଭକ୍ତମାନେ ପାଇପାରିବେ କଳାଜିରାରୁ ପ୍ରସ୍ତୁତ ମହାପ୍ରସାଦ।

ନିକଟରେ କୋରାପୁଟ ଜିଲ୍ଲାରେ ଉତ୍ପାଦିତ କଳାଜିରା ଧାନକୁ ଜିଆଇ ଟ୍ୟାଗ୍ ମିଳିଛି। ସମ୍ପୂର୍ଣ୍ଣ ଜୈବିକ ପଦ୍ଧତିରେ ଏହି ଧାନ ଚାଷ କରାଯାଉଥିବା ବେଳେ ଏହାର ଚାଉଳ ସବୁଠୁ ସ୍ୱାସ୍ଥ୍ୟପ୍ରଦ। ତେଣୁ ଏବେ ଏହିଭଳି ଚାଉଳର ଚାହିଦା ଅଧିକ ଥିବା ବେଳେ ଏହା କିପରି ଶ୍ରୀମନ୍ଦିରରେ ବ୍ୟବହାର ହୋଇପାରିବ, ସେହି ଲକ୍ଷ୍ୟ ନେଇ ଶାବର ଶ୍ରୀକ୍ଷେତ୍ର କୋରାପୁଟରୁ ୨୦ଜଣ ଚାଷୀ ୧ କୁଇଣ୍ଟାଲ କଳା ଜିରା ଚାଉଳ ଶ୍ରୀମନ୍ଦିର ପ୍ରଶାସନ ଡୋନେସନ୍ ସେଲ୍‌ର ଜିମା ଦେଇଛନ୍ତି। ଜୈବିକ ଶ୍ରୀ କୃଷକ ଉତ୍ପାଦକ ଲିମିଟେଡ କମ୍ପାନୀ ସହ ପଦ୍ମଶ୍ରୀ ସାବରମତୀ, ପ୍ରଗତି ନିର୍ଦ୍ଦେଶକ ପ୍ରଭାକର ଅଧିକାରୀଙ୍କ ନେତୃତ୍ୱରେ ଉଭୟ ମହିଳା ଓ ପୁରୁଷ ଚାଷୀ ପାରମ୍ପରିକ ପୋଷାକ ପିନ୍ଧି ଶ୍ରଦ୍ଧା ଓ ଭକ୍ତିର ସହ ଏହି ଚାଉଳ ଆଣି ଆସିଥିଲେ।

କେବଳ ଚାଉଳ ନୁହେଁ, ଜୈବିକ ପଦ୍ଧତିରେ ଚାଷ କରାଯାଇଥିବା ପନିପରିବା, ନଡ଼ିଆ ଆଦି ମଧ୍ୟ ସେମାନେ ସାଙ୍ଗରେ ଆଣିଥିଲେ। ପାହାଡ଼ିଆ ଅଞ୍ଚଳ କୋରାପୁଟରେ ଭୌଗୋଳିକ ପରିବେଶ ଓ ଜଳବାୟୁ ଏହି ଚାଷ ପାଇଁ ପ୍ରକୃଷ୍ଟ। କୋରାପୁଟ ପରି ଉପକୂଳବର୍ତ୍ତୀ ଜିଲ୍ଲାରେ ମଧ୍ୟ ଜୈବିକ କଳାଜିରା ଚାଉଳ ଚାଷ କରାଯାଇପାରିବ ବୋଲି ଦୀର୍ଘ ବର୍ଷ ଧରି ଜୈବିକ ଚାଷ ଉପରେ କାର୍ଯ୍ୟ କରୁଥିବା ପଦ୍ମଶ୍ରୀ ସାବରମତୀ କହିଛନ୍ତି।

ଏହି ଦଳ କୋରାପୁଟ ଜଗନ୍ନାଥ ମନ୍ଦିରରେ ଚାଉଳ ଅର୍ପଣ କରିବା ସହ ପୁରୀ ଆସିଥିଲେ। ଶ୍ରୀମନ୍ଦିରରେ ପ୍ରସ୍ତୁତ ହେଉଥିବା ଭୋଗ ରସାୟନିକସାର ମୁକ୍ତ ଶସ୍ୟରେ ହେବା ଉଦ୍ଦେଶ୍ୟରେ ଏହି ପଦକ୍ଷେପ ନିଆଯାଇଛି। କଳାଜିରା ଚାଉଳର ଗୁଣବତ୍ତା ଅନ୍ୟ ଚାଉଳ ଅପେକ୍ଷା ଉନ୍ନତମାନର। ତେଣୁ ଶ୍ରୀମନ୍ଦିର ରୋଷଶାଳାରେ ନିୟମିତ ଭୋଗ ପ୍ରସ୍ତୁତ ହେଲେ ଚାଷୀ ଉପକୃତ ହେବେ ବୋଲି କୁହାଯାଉଛି। ଆଗକୁ ଲିଙ୍ଗରାଜ ଓ ଅନନ୍ତ ବାସୁଦେବ ମନ୍ଦିରକୁ ମଧ୍ୟ ପଠାଯିବ ବୋଲି ଉତ୍ପାଦନକାରୀ ଜୈବିକ ଶ୍ରୀର ଅଧିକାରୀ କହିଛନ୍ତି।

# ଆରପାରିରେ ସାଧୁ ମେହେର

■ **ଭୁବନେଶ୍ୱର/ମନମୁଣ୍ଡା/ଶଗଡ଼ା, ୨।୨ (ସମିସ):** ବରିଷ୍ଠ ଚଳଚ୍ଚିତ୍ର ନିର୍ଦ୍ଦେଶକ, ପ୍ରଯୋଜକ ତଥା ବର୍ଷିଆନ୍ ଅଭିନେତା ପଦ୍ମଶ୍ରୀ ଡଃ ସାଧୁ ମେହେର (୮୪)ଙ୍କ ଆଜି ମୁମ୍ବାଇରେ ପରଲୋକ ହୋଇଯାଇଛି। ଚଳଚ୍ଚିତ୍ର ନିର୍ଦ୍ଦେଶକ ସବ୍ୟସାଚୀ ମହାପାତ୍ର ଏ ସଂପର୍କରେ ଗଣମାଧ୍ୟମକୁ ସୂଚନା ଦେଇଛନ୍ତି। ମୁମ୍ବାଇରେ ତାଙ୍କ ଅନ୍ତିମ ସତ୍କାର କରାଯିବ। ତାଙ୍କ ପୋଷ୍ୟପୁତ୍ରୀ ନିକି ମୁଖାଗ୍ନି ଦେବେ ବୋଲି ଜଣାଯାଇଛି। ତାଙ୍କ ପରଲୋକ ଖବର ପ୍ରଚାରିତ ହେବା ପରେ ବିଭିନ୍ନ ମହଲରେ ଶୋକ ପ୍ରକାଶ ପାଇଛି। ମୁଖ୍ୟମନ୍ତ୍ରୀ ନବୀନ ପଟ୍ଟନାୟକ ଶୋକବ୍ୟକ୍ତ କରି କହିଛନ୍ତି ଯେ ପଦ୍ମଶ୍ରୀ ସାଧୁ ମେହେର ତାଙ୍କର ବଳିଷ୍ଠ ଅଭିନୟ ଓ ନିର୍ଦ୍ଦେଶନା ପାଇଁ ଓଡ଼ିଶା ସମେତ ଜାତୀୟ ସ୍ତରରେ ଜଣେ ପ୍ରଶଂସନୀୟ ବ୍ୟକ୍ତିତ୍ୱ ଥିଲେ। ଉଭୟ ହିନ୍ଦୀ ଓ ଓଡ଼ିଆ ଚଳଚ୍ଚିତ୍ରରେ ସେ ତାଙ୍କର ନିଖୁଣ ଅଭିନୟର ଛାପ ଛାଡ଼ି ଯାଇଛନ୍ତି। ସେ ହେଉଛନ୍ତି ଜାତୀୟ ଚଳଚ୍ଚିତ୍ର ପୁରସ୍କାରରେ ସମ୍ମାନିତ ହୋଇଥିବା ପ୍ରଥମ ଓଡ଼ିଆ ଅଭିନେତା। କଳା କ୍ଷେତ୍ରରେ ପାରଦର୍ଶିତା ପାଇଁ ଅନେକ ସମ୍ମାନ ଓ ପୁରସ୍କାରରେ ସେ ସମ୍ମାନିତ ହୋଇଛନ୍ତି। ତାଙ୍କ ବିୟୋଗ କଳା ଜଗତ ପାଇଁ ଅପୂରଣୀୟ କ୍ଷତି। ପରଲୋକଗତ ଆତ୍ମାର ସଦ୍‌ଗତି କାମନା କରିବା ସହ ଶୋକସନ୍ତପ୍ତ ପରିବାରବର୍ଗଙ୍କ ପ୍ରତି ମୁଖ୍ୟମନ୍ତ୍ରୀ ସମବେଦନା ଜ୍ଞାପନ କରିଛନ୍ତି।

ଓଡ଼ିଆ, ସମ୍ବଲପୁରୀ, ହିନ୍ଦୀ ଓ ବଙ୍ଗଳା ଆଦି ଭାଷାରେ ୨୮ରୁ ଅଧିକ ସିନେମାରେ ଅଭିନୟ ଓ ୫ଟି ଚଳଚ୍ଚିତ୍ରର ନିର୍ଦ୍ଦେଶନା ଦେଇଥିବା ଡଃ ମେହେର ୧୯୬୯ ମସିହାରେ 'ଭୁବନ ସୋମ୍' କଥାଚିତ୍ରରୁ ନିଜର ଅଭିନୟ ଯାତ୍ରାରମ୍ଭ କରିଥିଲେ। ଏଥିରେ ସେ ଏକ ମୂକ ପକ୍ଷୀଧରାଳି ଚରିତ୍ରରେ ଅଭିନୟ କରି ଦର୍ଶକଙ୍କ ହୃଦୟ ଜିଣି ପାରିଥିଲେ। ଏହା ପରଠାରୁ ସେ ଆଉ ପଛକୁ ଫେରି ଚାହିଁ ନଥିଲେ। ୧୯୭୪ର ଚଳଚ୍ଚିତ୍ର 'ଅଙ୍କୁର' ତାଙ୍କୁ ଜାତୀୟସ୍ତରରେ ଜଣେ ଭଲ ଅଭିନେତାର ସ୍ୱୀକୃତି ଦେଇଥିଲା। ସିନେମା ଜଗତକୁ ତାଙ୍କର ଅବଦାନ ପାଇଁ ୨୦୧୭ରେ ଭାରତ ସରକାରଙ୍କ ପକ୍ଷରୁ ତାଙ୍କୁ ପଦ୍ମଶ୍ରୀ ସମ୍ମାନ ପ୍ରଦାନ କରାଯାଇଥିଲା। ଅଭିନୟ ସାଙ୍ଗକୁ ତାଙ୍କର ଦମ୍‌ଦାର ସ୍ୱର ପାଇଁ ସେ ବେଶ୍ ପରିଚିତ ଥିଲେ।

ତାଙ୍କ ଅଭିନୀତ ହିନ୍ଦୀ ଚଳଚ୍ଚିତ୍ର ମଧ୍ୟରେ ଇଛା ପୂରଣ, ୨୭ ଡାଉନ୍, ମଞ୍ଚନ, ଦେବଶିଶୁ, ନିଶାନ୍ତ, ସଫେଦ ହାତୀ, ମୃଗୟା, ଚରାଚର, ଉତ୍ତରଣ ଆଦି ଉଲ୍ଲେଖନୀୟ। ୧୯୭୭ ମସିହାରେ ସେ ନିଜ ପ୍ରଥମ ଓଡ଼ିଆ କଥାଚିତ୍ର 'ଅଭିମାନ'ର ନିର୍ଦ୍ଦେଶନା ଦେଇଥିଲେ। ଏହି ଚଳଚ୍ଚିତ୍ର ଜରିଆରେ ଅଭିନେତା ଉତ୍ତମ ମହାନ୍ତି ନିଜର ଅଭିନୟ କ୍ୟାରିଅର୍ ଆରମ୍ଭ କରିଥିଲେ। ଏହାବ୍ୟତୀତ ଡଃ ମେହେର ଅଭିଳାଷ, ଅପରିଚିତା, ଗୋପରେ ବଢୁଛି କଳାକହ୍ନେଇ ଭଳି ଚଳଚ୍ଚିତ୍ରରେ ନିର୍ଦ୍ଦେଶନା ଦେଇଛନ୍ତି। ଶୀତରାତି, ଭୁଖା ଆଦି ଓଡ଼ିଆ ଚଳଚ୍ଚିତ୍ରରେ ସେ ନିଖୁଣ ଅଭିନୟ କରିଥିବା ବେଳେ 'ହମ୍ ଆପ୍‌କେ ଦିଲ୍ ମେ ରହତେ ହେଁ' ଏହି ଚଳଚ୍ଚିତ୍ର ଦର୍ଶକଙ୍କ ମନ ଛୁଇଁଥିଲା। ସାଧୁ ମେହେର ଉଭୟ ହିନ୍ଦୀ ଓ ଓଡ଼ିଆ ଚଳଚ୍ଚିତ୍ରରେ ଦକ୍ଷ ଅଭିନୟ କରିଥିଲେ।

### ଶୋକବ୍ୟକ୍ତ କଲେ ମୁଖ୍ୟମନ୍ତ୍ରୀ

୧୯୪୦ ଜାନୁଆରୀ ୧ରେ ବୌଦ୍ଧ ଜିଲ୍ଲା ଗୁଡଭେଲିପଦର ଗ୍ରାମର ଏକ ବୁଣାକାର ପରିବାରରେ ଜନ୍ମଗ୍ରହଣ କରିଥିବା ଡଃ ମେହେର ସୋନପୁର ସହରରେ ବିଦ୍ୟାଳୟ ଶିକ୍ଷା ଆରମ୍ଭ କରିଥିଲେ। ପିଲା ଦିନରୁ ଅଭିନୟ ପ୍ରତି ତାଙ୍କର ଆକର୍ଷଣ ଥିଲା। ଅଭିନୟରେ ସେ ଏପରି ମଗ୍ନ ରହୁଥିଲେ ଯେ ମଞ୍ଚରେ ଅଭିନୟ କରୁଥିବା ବେଳେ ପିତାଙ୍କ ମୃତ୍ୟୁ ଖବର ପାଇ ବି ସେ ମଞ୍ଚ ଛାଡ଼ି ଯାଇନଥିଲେ। ସ୍ନାତକ ଶିକ୍ଷା ପରେ ସେ ଅଭିନୟରେ ଡିପ୍ଲୋମା କରିବା ପାଇଁ କୋଲକାତାର ରବୀନ୍ଦ୍ର ଭାରତୀ ଯାଇଥିଲେ। ସେଠାରେ, ମଞ୍ଚ ଓ ସିନେମା ପ୍ରଭାବରେ ତାଙ୍କ ଜୀବନର ଗତିପଥ ପରିବର୍ତ୍ତନ ହୋଇଥିଲା। ଏହା ପରେ ମହାରାଷ୍ଟ୍ରର ପୁଣେସ୍ଥିତ ଫିଲ୍ମ ଆଣ୍ଡ ଟେଲିଭିଜନ୍ ଇନ୍‌ଷ୍ଟିଚ୍ୟୁଟ୍ ଅଫ୍ ଇଣ୍ଡିଆ (ଏନ୍‌ଆଇଏଫ୍‌ଟି) ଯାଇ ଅଭିନୟରେ ଡିପ୍ଲୋମା ହାସଲ କରିଥିଲେ। ତା' ପରେ ସେ ଥିଏଟର୍‌ରେ ଯୋଗ ଦେଇଥିଲେ ଓ ସତ୍ୟଦେବ ଦୁବେଙ୍କ ନିର୍ଦ୍ଦେଶନାରେ ଅନେକ ନାଟକରେ ଅଭିନୟ କରିଥିଲେ। ୨୦୧୭ରେ ପଦ୍ମଶ୍ରୀ ପୁରସ୍କାରରେ ସମ୍ମାନିତ ହୋଇଥିଲେ। ଏହା ପୂର୍ବରୁ ସେ ସର୍ବଶ୍ରେଷ୍ଠ ଅଭିନୟ ନିମନ୍ତେ ୧୯୭୪ରେ ଜାତୀୟ ପୁରସ୍କାର ଓ 'ଜୟଦେବ ସମ୍ମାନ' ମଧ୍ୟ ଗ୍ରହଣ କରିଛନ୍ତି।

## ବରବରା ଜଙ୍ଗଲରେ ଦନ୍ତାହାତୀ ମୃତ

■ **ବାଲୁଗାଁ, ୨।୨ (ସମିସ):** ବାଲୁଗାଁ ବନ ବିଭାଗ ରେଞ୍ଜ ଅନ୍ତର୍ଗତ ଏସିଆର ସର୍ବବୃହତ୍ ଶାଳ-ଶାଗୁଆନ ଜଙ୍ଗଲ ବରବରା ସେକ୍ସନ ଅଧୀନ ଖରିଆପଲ୍ଲାର ବିଘ୍ନପୁଟ ଗ୍ରାମ ନିକଟ ଜଙ୍ଗଲରୁ ଏକ ଦନ୍ତା ହାତୀର ମୃତଦେହ ଉଦ୍ଧାର ହୋଇଛି। ଶୁକ୍ରବାର ସକାଳେ ସ୍ଥାନୀୟ ଲୋକ ଦନ୍ତାଟିର ମୃତଦେହ ପଡ଼ିଥିବା ଦେଖି ବନ ବିଭାଗକୁ ଖବର ଦେଇଥିଲେ। ଖୋର୍ଦ୍ଧା ବନଖଣ୍ଡ ଡିଏଫ୍‌ଓ ପୂର୍ଣ୍ଣିମା ପଣ୍ଡିଆନ ଏବଂ ବାଲୁଗାଁ ରେଞ୍ଜର ପ୍ରତାପ ଚନ୍ଦ୍ର ମହାନ୍ତି ସଦଳବଳେ ଘଟଣାସ୍ଥଳରେ ପହଞ୍ଚି ତଦନ୍ତ ଜାରି ରଖିଛନ୍ତି। ଶିକାରୀଙ୍କ ଆକ୍ରମଣ କିମ୍ବା ବିଦ୍ୟୁତ୍ ଆଘାତରେ ହାତୀଟିର ମୃତ୍ୟୁ ହୋଇନଥିବା ବେଳେ ମୃତ୍ୟୁର କାରଣ ଅସ୍ପଷ୍ଟ ରହିଛି। ବିଭାଗୀୟ କର୍ମଚାରୀ ଓ ଫୋର୍ସ ଘଟଣାସ୍ଥଳରେ ମୃତ ହାତୀକୁ ଜଗି ରହିଛନ୍ତି। ମେଟାଲ ଡିଟେକ୍ଟର ଟିମ୍ ଆସି ଅଧିକ ତଦନ୍ତ କରାଗଲା ପରେ ମୃତ୍ୟୁର ସଠିକ୍ କାରଣ ଜଣାପଡ଼ିବ ବୋଲି ଡିଏଫଓ ପାଣ୍ଡିଆନ ସୂଚନା ଦେଇଛନ୍ତି। ହାତୀର ଦାନ୍ତ ସଂଗ୍ରହ କରାଯିବା ପରେ ବିଭାଗୀୟ ଅଧିକାରୀଙ୍କ ଉପସ୍ଥିତିରେ ହାତୀଟିକୁ ପୋତି ଦିଆଯିବ ବୋଲି ବାଲୁଗାଁ ରେଞ୍ଜ ଅଧିକାରୀ ଶ୍ରୀ ମହାନ୍ତି କହିଛନ୍ତି। ମୃତ ହାତୀର ଆନୁମାନିକ ବୟସ ୩୦ରୁ ୩୫ବର୍ଷ ହୋଇଥିବା ଅନୁମାନ କରାଯାଉଛି।

## 'ସିଭି ରମଣ ପୁରସ୍କାର' ପାଇବେ ୪ ଓଡ଼ିଆ

■ **ଭୁବନେଶ୍ୱର, ୨।୨ (ସମିସ):** ସିଭି ରମଣ ପୁରସ୍କାର ପାଇବାକୁ ଚଳିତ ବର୍ଷ ୪ଜଣ ଓଡ଼ିଆ ମନୋନୀତ ହୋଇଛନ୍ତି। ଏସି ହୋମେଓପାଥିକ୍ ମେଡିକାଲ କଲେଜର ପୂର୍ବତନ ଅଧ୍ୟକ୍ଷ ପ୍ରଫେସର୍ ଲକ୍ଷ୍ମୀକାନ୍ତ ନନ୍ଦ 'ବିଜ୍ଞାନ ରତ୍ନ' ପୁରସ୍କାର ପାଇଁ ମନୋନୀତ ହୋଇଥିବା ବେଳେ ଶ୍ରୀ ରାମଚନ୍ଦ୍ର ଭଞ୍ଜ ମେଡିକାଲ କଲେଜର ଭେଷଜ ବିଜ୍ଞାନ ବିଭାଗର ପ୍ରଫେସର୍ ବିଦ୍ୟୁତ ଦାସ 'ସିଭି ରମଣ ସ୍ମାରକୀ ସ୍ୱର୍ଣ୍ଣ ପଦକ', ୱାରାଙ୍ଗଲସ୍ଥିତ ଜାତୀୟ ବୈଷୟିକ ଶିକ୍ଷାନୁଷ୍ଠାନର ସହକାରୀ ପ୍ରଫେସର ଡକ୍ଟର ଯାଉ ଦାସ 'ସିଭି ରମଣ ଯୁବ ବୈଜ୍ଞାନିକ ସମ୍ମାନ' ଏବଂ ଶ୍ରୀଶ୍ରୀ ବିଶ୍ୱବିଦ୍ୟାଳୟର କୃଷି ବିଜ୍ଞାନ ବିଭାଗର ଛାତ୍ର ରିତେଶ ନାୟକ 'ସିଭି ରମଣ ଛାତ୍ର ପ୍ରତିଭା ସମ୍ମାନ' ପାଇଁ ମନୋନୀତ ହୋଇଛନ୍ତି। ପୁରସ୍କାର ସମ୍ପର୍କରେ ସିଭି ରମଣ ସମ୍ମାନ ଚୟନ ପରିଷଦ ପକ୍ଷରୁ ଘୋଷଣା କରାଯାଇଛି। ପରିଷଦର ଅଧ୍ୟକ୍ଷ ପ୍ରଫେସର୍ ଜୟକୃଷ୍ଣ ପାଣିଗ୍ରାହୀ ଅନୁମୋଦନ କରିବା ସହ ସମସ୍ତଙ୍କୁ ଅଭିନନ୍ଦନ ଜଣାଇଛନ୍ତି। ଆସନ୍ତା ଜାତୀୟ ବିଜ୍ଞାନ ଦିବସ ଉପଲକ୍ଷେ ଆୟୋଜିତ ହେବାକୁ ଥିବା ସ୍ୱତନ୍ତ୍ର ଉତ୍ସବରେ ଏହି ପୁରସ୍କାର ପ୍ରଦାନ କରାଯିବ ବୋଲି ପରିଷଦର ମହାସଚିବ ଡକ୍ଟର୍ ବିଶ୍ୱଜିତ ପ୍ରଧାନ ପ୍ରକାଶ କରିଛନ୍ତି।

■ ଘଣ୍ଟାଏରେ ସର୍ବାଧିକ ହାତଲେଖା ଫେସବୁକ୍‌ରେ ଅପ୍‌ଲୋଡ୍

## ଗିନିଜ୍ ବୁକ୍ ଅଫ୍ ୱାଲ୍ଡ ରେକର୍ଡ ସୃଷ୍ଟିକଲେ ଛାତ୍ରଛାତ୍ରୀ

■ **ଭୁବନେଶ୍ୱର, ୨।୨ (ସମିସ):** ଘଣ୍ଟାକ ମଧ୍ୟରେ ଫେସବୁକ୍‌ରେ ସର୍ବାଧିକ ହାତଲେଖା ଚିଠା ଅପଲୋଡ୍ କରି ରାଜ୍ୟର ସରକାରୀ ଓ ସରକାରୀ ଅନୁଦାନପ୍ରାପ୍ତ ଉଚ୍ଚ ବିଦ୍ୟାଳୟ ଛାତ୍ରଛାତ୍ରୀ ଗିନିଜ୍ ବୁକ୍ ଅଫ୍ ୱାର୍ଲଡ୍ ରେକର୍ଡ ସୃଷ୍ଟି କରିଛନ୍ତି। ବିଶ୍ୱ ଓଡ଼ିଆ ଭାଷା ସମ୍ମିଳନୀ ଉଦ୍ଦେଶ୍ୟରେ ଛାତ୍ରଛାତ୍ରୀ ସାହିତ୍ୟ ସୃଜନୀ କ୍ଲବ୍‌ରେ ରଚନା କରିଥିବା 'ମୋ କଥା ମୋ କାହାଣୀ' ପୁସ୍ତକର ତଥ୍ୟକୁ ଅପଲୋଡ୍ କରିଛନ୍ତି। ଶୁକ୍ରବାର ଦିନ ୧୨ଟାରୁ ୧ଟା ମଧ୍ୟରେ ଫେସ୍‌ବୁକ୍‌ରେ ଅପଲୋଡ୍ କରି ସର୍ବକାଳୀନ ରେକର୍ଡ ଭାଙ୍ଗିଛନ୍ତି। ପୂର୍ବରୁ ୫୪୦୮ଟି ପୁସ୍ତକର ହସ୍ତଲିଖିତ ତଥ୍ୟ ୨୦୨୧ ମସିହା ନଭେମ୍ବର ୧ ତାରିଖରେ ଅନଲାଇନରେ ଅପଲୋଡ କରି ନମାମୀ ଗଙ୍ଗେ ଏହି ରେକର୍ଡର ଅଧିକାରୀ ହୋଇଥିଲା। ଶୁକ୍ରବାର ଏହାର ପ୍ରାୟ ୪ ଗୁଣାରୁ ଅଧିକ ହାତଲେଖା ଅପଲୋଡ୍ ହୋଇଛି।

ଛାତ୍ରଛାତ୍ରୀଙ୍କ ଭାଷା ସାହିତ୍ୟ ଓ ସୃଜନଶୀଳତାର ବିକାଶ ପାଇଁ ସାହିତ୍ୟ ସୃଜନୀ ଶିକ୍ଷାର୍ଥୀ କ୍ଲବ୍ ମାଧ୍ୟମରେ ବିଦ୍ୟାଳୟସ୍ତରୀୟ ବିଭିନ୍ନ କାର୍ଯ୍ୟକ୍ରମ ଅନୁଷ୍ଠିତ ହୋଇଛି। ଉଚ୍ଚ ବିଦ୍ୟାଳୟର ଛାତ୍ରଛାତ୍ରୀମାନେ ସୃଜନାତ୍ମକ ଗଳ୍ପ ଏବଂ କବିତା ଆଦି ରଚନା କରିଛନ୍ତି। ମାତ୍ର ଏକ ଘଣ୍ଟା ମଧ୍ୟରେ ରାଜ୍ୟର ବିଭିନ୍ନ ବିଦ୍ୟାଳୟର ଛାତ୍ରଛାତ୍ରୀମାନେ ଆଜି ସର୍ବାଧିକ ପୁସ୍ତକର ତଥ୍ୟକୁ ହାତରେ ଲେଖି ଫେସ୍‌ବୁକ୍‌ରେ ଅପଲୋଡ୍ କରିଛନ୍ତି। ପୂର୍ବ ରେକର୍ଡର ୪ଗୁଣା ଅଧିକ ହାତଲେଖା ଅପଲୋଡ୍ କରିଛନ୍ତି। ବହୁ ସଂଖ୍ୟାରେ ଛାତ୍ରଛାତ୍ରୀ ଏକ ସମୟରେ ଅପଲୋଡ୍ କରୁଥିବାରୁ କିଛି ସମୟ ପାଇଁ ଫେସବୁକ୍‌ରେ ବୈଷୟିକ ତ୍ରୁଟି ଦେଖାଦେଇଥିଲା। ଏଥିଯୋଗୁଁ ଅପଲୋଡ୍ ହୋଇଥିବା ସମୁଦାୟ ହାତଲେଖା ଚିଠା ସଂଖ୍ୟା ଜଣାପଡ଼ିନାହିଁ। ମାତ୍ର ସର୍ବନିମ୍ନ ସଂଖ୍ୟାକୁ ବିବେଚନା କରି ଗିନିଜ ବୁକ୍ ଅଫ୍ ୱାର୍ଲଡ୍ ରେକର୍ଡର ଅଧିକାରୀ ଏହି ରେକର୍ଡ ଘୋଷଣା କରିଛନ୍ତି। ମୋ ସ୍କୁଲ ଉଦ୍ୟମରେ ସରକାରୀ ଓ ସରକାରୀ ଅନୁଦାନପ୍ରାପ୍ତ ବିଦ୍ୟାଳୟର ପୁରାତନ ଛାତ୍ରଛାତ୍ରୀ, ଅଭିଭାବକ ଏବଂ ସ୍ଥାନୀୟ ଲୋକଙ୍କ ସହଯୋଗରେ ଏହି ରେକର୍ଡ ସୃଷ୍ଟି କରାଯାଇଥିବା ଜଣାଯାଇଛି।

### ବିଶ୍ୱ ଓଡ଼ିଆ ଭାଷା ସମ୍ମିଳନୀ ପାଇଁ ଛାତ୍ରଛାତ୍ରୀ ଲେଖିଛନ୍ତି 'ମୋ କଥା ମୋ କାହାଣୀ' ପୁସ୍ତକ

### ନବୋଦୟ ବିଦ୍ୟାଳୟ ଛାତ୍ର ମୃତ୍ୟୁ ଘଟଣା

## ୧୦ଲକ୍ଷ କ୍ଷତିପୂରଣ ପ୍ରଦାନ ଆଦେଶ କାଏମ

**କଟକ, ୨।୨(ସମିସ):** କ୍ରିକେଟ ବ୍ୟାଟ ବାଜି କୋଣାର୍କ ନବୋଦୟ ବିଦ୍ୟାଳୟ ଛାତ୍ର ଜୟରାମ ଜେନା ନାମକ ଛାତ୍ରଙ୍କ ମୃତ୍ୟୁ ଘଟଣାରେ ଜଣିକିଆ ବିଚାରପତି ପ୍ରଦାନ କରିଥିବା ରାୟକୁ ହାଇକୋର୍ଟରେ କେନ୍ଦ୍ର ସରକାରଙ୍କ ଆବେଦନ ଖାରଜ ହାଇକୋର୍ଟଙ୍କ ଦୁଇଜଣିଆ ଖଣ୍ଡପୀଠ କାଏମ ରଖିଛନ୍ତି। ସମ୍ପୃକ୍ତ ମୃତ ଛାତ୍ରଙ୍କ ପରିବାରକୁ ୧୦ଲକ୍ଷ ଟଙ୍କା କ୍ଷତିପୂରଣ ପ୍ରଦାନ ପାଇଁ ବିଚାରପତି ଜଷ୍ଟିସ ଅରିନ୍ଦମ ସିହ୍ନା ଗତ ୨୦୨୨ଅକ୍ଟୋବର ୧୮ରେ ନିର୍ଦ୍ଦେଶ ଦେଇଥିଲେ। ଏହି ନିର୍ଦ୍ଦେଶକୁ ଚ୍ୟାଲେଞ୍ଜ କରି କେନ୍ଦ୍ର ସରକାରଙ୍କ ପକ୍ଷରୁ ରୁଜୁ ରିଟ ଆବେଦନକୁ ହାଇକୋର୍ଟ ଖାରଜ କରିଦେଇଛନ୍ତି। କାର୍ଯ୍ୟକାରୀ ମୁଖ୍ୟ ବିଚାରପତି ଜଷ୍ଟିସ ବିଦ୍ୟୁତ ରଞ୍ଜନ ଷଡଙ୍ଗୀ ଓ ଜଷ୍ଟିସ ଏସ.ଏସ.ରମଣଙ୍କୁ ନେଇ ଗଠିତ ଖଣ୍ଡପୀଠ ଏପରି ନିର୍ଦ୍ଦେଶ ଦେଇଛନ୍ତି। ଜଣିକିଆ ବିଚାରପତି ପ୍ରଦାନ କରିଥିବା ରାୟରେ କୌଣସି ତ୍ରୁଟି ନାହିଁ ଏଣୁ ଏହି ରାୟକୁ କାର୍ଯ୍ୟକାରୀ କରିବାକୁ କେନ୍ଦ୍ର ସରକାର, ନବୋଦୟ ବିଦ୍ୟାଳୟ ସମିତି ଓ ସମ୍ପ

'ଛାବା'ର ସୁଟିଂ ସାରିଲେ ରଶ୍ମିକା

▶ ପୃଷ୍ଠା ୧୫ ଦେଖନ୍ତୁ...

- RNI REGD NO: 42041/83
- www.sakalaepaper.com
- /sakalanews
- /sakalanews
- www.thesakala.in

# ସକାଳ

THE SAKALA

PRINTED AT BHUBANESWAR ■ JEYPORE ■ SAMBALPUR ■ PANIKOILI

◆VOLUME- 41 ◆ISSUE-219 ◆BHUBANESWAR ◆SATURDAY ◆3 FEBRUARY 2024 ◆PAGE-16 ◆₹ 6.00

◆ବର୍ଷ-୪୧ ◆ସଂଖ୍ୟା-୨୧୯ ◆ଭୁବନେଶ୍ୱର ◆ଶନିବାର ◆୩ ଫେବୃଆରୀ ୨୦୨୪ ◆ପୃଷ୍ଠା-୧୬ ◆ଟ.୬.୦୦


## ଆଜିଠୁ ପ୍ରଥମ ବିଶ୍ୱ ଓଡ଼ିଆ ଭାଷା ମହାକୁମ୍ଭ

# ଅକ୍ଷର ଭୂମିରୁ ଅୟମାରମ୍ଭ

■ **ଭୁବନେଶ୍ୱର, ୨।୨ (ସମିସ):** ଇତିହାସରେ ଓଡ଼ିଆ ଭାଷାର ବହୁ ଐତିହ୍ୟ ଓ ଗୌରବମୟ ଅଧ୍ୟାୟ ରହିଛି। ଓଡ଼ିଆ ଭାଷାର ସତ୍ତା ବଜାୟ ରଖିବା ପାଇଁ ମହାପୁରୁଷମାନେ ଅତୀତରେ କେତେ ଯେ ପରିଶ୍ରମ କରିଛନ୍ତି, ବଳିଦାନ ଦେଇଛନ୍ତି; ତାହା ଅବର୍ଣ୍ଣନୀୟ। କିନ୍ତୁ ବର୍ତ୍ତମାନର ବିଜ୍ଞାନ ଏବଂ ପ୍ରଯୁକ୍ତିବିଦ୍ୟାର ଯୁଗରେ ଓଡ଼ିଆ ଭାଷା ନୂଆ ନୂଆ ଆହ୍ୱାନର ସମ୍ମୁଖୀନ ହେଉଛି। ଏହି ଆହ୍ୱାନର ମୁକାବିଲା କରି ଓଡ଼ିଆକୁ ଅଧିକ ଉନ୍ନତ ଓ ଲୋକପ୍ରିୟ କରାଇବାକୁ ଆସନ୍ତାକାଲି (ଶନିବାର)ଠାରୁ ଆରମ୍ଭ ହେଉଛି ପ୍ରଥମ ବିଶ୍ୱ ଓଡ଼ିଆ ଭାଷା ସମ୍ମିଳନୀ। ଭୁବନେଶ୍ୱରସ୍ଥିତ ଜନତା ମଇଦାନରେ ଏନେଇ ଭବ୍ୟ ଆୟୋଜନ କରାଯାଇଛି। ୩ ଦିନ ବ୍ୟାପୀ ଚାଲିବାକୁ ଥିବା ଏହି କାର୍ଯ୍ୟକ୍ରମକୁ ମୁଖ୍ୟମନ୍ତ୍ରୀ ନବୀନ ପଟ୍ଟନାୟକ ଆସନ୍ତାକାଲି ଦିନ ୧୧ଟାରେ ଆନୁଷ୍ଠାନିକ ଭାବେ ଉଦ୍‌ଘାଟନ କରିବାର କାର୍ଯ୍ୟକ୍ରମ ସ୍ଥିର ହୋଇଛି। ଏଥିପାଇଁ ସମସ୍ତ ପ୍ରସ୍ତୁତି ଚୂଡ଼ାନ୍ତ ପର୍ଯ୍ୟାୟରେ ପହଞ୍ଚିଛି। ତେବେ ପ୍ରଥମଥର ପାଇଁ କୌଣସି ଆଞ୍ଚଳିକ ଭାଷା ପାଇଁ ଏଭଳି ଉତ୍ସବ ଆୟୋଜନ ହେଉଥିବାରୁ ଓଡ଼ିଶା ସମେତ ଦେଶ ଓ ଦେଶ ବାହାରେ ଥିବା ଓଡ଼ିଆଙ୍କମହଲରେ ପ୍ରବଳ ଉତ୍ସାହ ପରିଲକ୍ଷିତ ହୋଇଛି। ସମ୍ମିଳନୀରେ କେବଳ ଓଡ଼ିଆ ଭାଷା ପ୍ରସଙ୍ଗରେ ବିଚାରବିମର୍ଶ କରାଯିବ ନାହିଁ, ବରଂ ବୃହତ୍ତର ବିଶ୍ୱ ଆଡ଼କୁ ଓଡ଼ିଆ ଭାଷା କିପରି ଅଗ୍ରସର, ତାହା ନିର୍ଦ୍ଧାରଣ କରାଯିବ। ▶ପୃଷ୍ଠା-୯

**ଓଡ଼ିଆ ଭାଷାର ଅତୀତ, ବର୍ତ୍ତମାନ ଓ ଭବିଷ୍ୟତ ରୂପରେଖ ଉପରେ ହେବ ମାନସମନ୍ଥନ**

**ଉତ୍ସବମୁଖର ସାରା ଓଡ଼ିଶା; ସମ୍ମିଳନୀ ଅଭିମୁଖେ ବିଶ୍ୱର ପ୍ରତିଷ୍ଠିତ ଭାଷାବିତ୍**

**ଆଜି ପୂର୍ବାହ୍ନ ୧୧.୩୦ରେ ସବୁ ଓଡ଼ିଆ ଗାଇବେ 'ବନ୍ଦେ ଉତ୍କଳ ଜନନୀ'**

## ଭାଷା ସମ୍ମିଳନୀ ସ୍ମୃତିକୁ ଚିର ସ୍ମରଣୀୟ କରିବ 'ଅକ୍ଷର ଭୂମି': ମୁଖ୍ୟମନ୍ତ୍ରୀ

■ **ଭୁବନେଶ୍ୱର, ୨।୨ (ସମିସ):** ଶନିବାରଠାରୁ ୩ ଦିନ ଧରି ଭୁବନେଶ୍ୱର ଜନତା ମଇଦାନରେ ପ୍ରଥମ ବିଶ୍ୱ ଓଡ଼ିଆ ଭାଷା ସମ୍ମିଳନୀ ଆୟୋଜନ ହେବ। ଏହି ସମ୍ମିଳନୀକୁ ଆହୁରି ସ୍ମରଣୀୟକରିବା ପାଇଁ ଭୁବନେଶ୍ୱର କଳାମଣ୍ଡଳ ପରିସରରେ ନିର୍ମିତ ହୋଇଥିବା 'ଅକ୍ଷରଭୂମି'କୁ ମୁଖ୍ୟମନ୍ତ୍ରୀ ନବୀନ ପଟ୍ଟନାୟକ ଉଦ୍‌ଘାଟନ କରିଛନ୍ତି। ସନ୍ଧ୍ୟାରେ ଏକ ବର୍ଣ୍ଣାଢ୍ୟ ପରିବେଶରେ ମୁଖ୍ୟମନ୍ତ୍ରୀ ଅକ୍ଷର ଭୂମିର ଲୋକାର୍ପଣ କରିଛନ୍ତି। ପ୍ରଥମ ବଶ୍ୱ ଓଡ଼ିଆ ଭାଷା ସମ୍ମିଳନୀକୁ ସ୍ମରଣୀୟ କରିବା ପାଇଁ ଖାଣ୍ଡେଲାଇଟ ପଥରରେ କଳିଙ୍ଗ ଶୈଳୀରେ ଓଡ଼ିଶାର କଳା ଓ ଭାସ୍କର୍ଯ୍ୟର ଅପୂର୍ବ ନିଦର୍ଶନ ସ୍ୱରୂପ ନିର୍ମିତ ହୋଇଛି ଅକ୍ଷର ଭୂମି। ଓଡ଼ିଆ ବର୍ଣ୍ଣମାଳାରେ ସୁଶୋଭିତ ଅକ୍ଷର ଭୂମି, ଓଡ଼ିଆ ଭାଷା ପ୍ରୀତିକୁ ଉଜ୍ଜୀବିତ କରି ରଖିବା ସହ ଆମ ଭାଷା ସଂସ୍କୃତି କଳା ଓ ସ୍ଥାପତ୍ୟର ଜୟଗାନ କରି ଚାଲିବ ବୋଲି ମୁଖ୍ୟମନ୍ତ୍ରୀ କହିଛନ୍ତି। ଆମର ମହାନ୍ ଐତିହ୍ୟ ଓ ଶାସ୍ତ୍ରୀୟ ଓଡ଼ିଆ ଭାଷାର ଗୌରବ ବିଷୟରେ ଅକ୍ଷର ଭୂମି ଭବିଷ୍ୟତ ପୀଢିକୁ ପ୍ରେରଣା ଦେଇଚାଲିବ ବୋଲି ମୁଖ୍ୟମନ୍ତ୍ରୀ ଆଶା ବ୍ୟକ୍ତ କରିଛନ୍ତି।

ସୂଚନା ଯୋଗ୍ୟ ଯେ ୫-ଟି ଅଧକ୍ଷ କାର୍ତ୍ତିକ ପାଣ୍ଡିଆନ୍ ନିୟମିତ କଳାମଣ୍ଡଳ ଯାଇ ଅକ୍ଷର ଭୂମି ନିର୍ମାଣ କାର୍ଯ୍ୟ ତଦାରଖ କରୁଥିଲେ। ତାଙ୍କର ପ୍ରତ୍ୟକ୍ଷ ତତ୍ତ୍ୱାବଧାନରେ ଏହି କାର୍ଯ୍ୟ ଇଡ୍‌କୋ ଜରିଆରେ ସମ୍ପାଦିତ ହୋଇଛି। ଲୋକାର୍ପଣ ଉତ୍ସବରେ ସଂସ୍କୃତି ▶ପୃଷ୍ଠା-୯

# ଆଜି ଆସୁଛନ୍ତି ପ୍ରଧାନମନ୍ତ୍ରୀ

**ଆଇଆଇଏମ୍ ସହ ଏକାଧିକ ପ୍ରକଳ୍ପର ହେବ ଲୋକାର୍ପଣ**

**ଯୋଗଦେବେ ମୁଖ୍ୟମନ୍ତ୍ରୀ**

■ **ସମ୍ବଲପୁର/ଭୁବନେଶ୍ୱର, ୨।୨ (ସମିସ):** ସମ୍ବଲପୁର ଆଇଆଇଏମ୍ ସ୍ଥାୟୀ କ୍ୟାମ୍ପସକୁ ଆସନ୍ତାକାଲି ପ୍ରଧାନମନ୍ତ୍ରୀ ନରେନ୍ଦ୍ର ମୋଦୀ ଆନୁଷ୍ଠାନିକ ଭାବେ ଲୋକାର୍ପଣ କରିବେ। ଏହି କାର୍ଯ୍ୟକ୍ରମରେ ରାଜ୍ୟପାଳ ରଘୁବର ଦାସ ଏବଂ ମୁଖ୍ୟମନ୍ତ୍ରୀ ନବୀନ ପଟ୍ଟନାୟକ ଯୋଗଦେବେ। ଶନିବାର ପୂର୍ବାହ୍ନରେ ଜନତା ମଇଦାନରେ ପ୍ରଥମ ବିଶ୍ୱ ଓଡ଼ିଆ ଭାଷା ସମ୍ମିଳନୀକୁ ଉଦ୍‌ଘାଟନ କରିବା ପରେ ମୁଖ୍ୟମନ୍ତ୍ରୀ ହେଲିକପ୍ଟର୍ ଯୋଗେ ସମ୍ବଲପୁର ଅଭିମୁଖେ ଯାତ୍ରା କରିବେ। ଅପରାହ୍ନ ୧.୪୦ରେ ମୁଖ୍ୟମନ୍ତ୍ରୀ ସମ୍ବଲପୁରରେ ପ୍ରଧାନମନ୍ତ୍ରୀଙ୍କୁ ସ୍ୱାଗତ କରିବା ସହ ଆଇଆଇଏମ୍ ଉଦ୍‌ଘାଟନ ଏବଂ ଅନ୍ୟାନ୍ୟ କାର୍ଯ୍ୟକ୍ରମରେ ଯୋଗଦେବେ।

ପ୍ରଧାନମନ୍ତ୍ରୀଙ୍କ ଗସ୍ତକୁ ଦୃଷ୍ଟିରେ ରଖି ଆଇଆଇଏମ୍ ପରିସରରେ ସୁରକ୍ଷା ବ୍ୟବସ୍ଥା କଡ଼ାକଡ଼ି କରାଯାଇଛି। ହସ୍ତଗତ ସୂଚନା ଅନୁସାରେ ପ୍ରଧାନମନ୍ତ୍ରୀ ପୂର୍ବାହ୍ନ ୨ଟା ୧୫ ମିନିଟରେ ଝାରସୁଗୁଡ଼ା ବିମାନବନ୍ଦରରେ ଅବତରଣ କରିବେ। ସେଠାରୁ ବାୟୁସେନାର ସ୍ୱତନ୍ତ୍ର ହେଲିକପ୍ଟରରେ ବସନ୍ତପୁର ଆଇଆଇଏମ୍ କ୍ୟାମ୍ପସ୍‌ସ୍ଥିତ ହେଲିପ୍ୟାଡ୍‌ରେ ଅବତରଣ କରିବେ। ସେଠାରେ ନୂତନ କ୍ୟାମ୍ପସ୍‌ର ଲୋକାର୍ପଣ କରିବେ। ଆଉ ସେହି ମଞ୍ଚରୁ ହିଁ ପଶ୍ଚିମ ଓଡିଶାର ଶିକ୍ଷା, ସଡ଼କ ପରିବହନ, କୋଇଲା, ରେଳବାଇ ଓ ଖଣି ଆଦି ବିଭାଗର ପ୍ରାୟ ୬୦ ହଜାର କୋଟିର ୨୩ଟି ପ୍ରକଳ୍ପର ଲୋକାର୍ପଣ, ଶିଳାନ୍ୟାସ କରିବାର କାର୍ଯ୍ୟକ୍ରମ ରହିଛି।

କାର୍ଯ୍ୟକ୍ରମରେ ଅନ୍ୟମାନଙ୍କ ମଧ୍ୟରେ କେନ୍ଦ୍ର ଶିକ୍ଷା ଓ ଦକ୍ଷତାବିକାଶ ମନ୍ତ୍ରୀ ଧର୍ମେନ୍ଦ୍ର ପ୍ରଧାନଙ୍କ ସମେତ କେନ୍ଦ୍ର ସଡ଼କ ପରିବହନ ମନ୍ତ୍ରୀ ନିତିନ ଗଡ଼କରୀ, କେନ୍ଦ୍ର ରେଳମନ୍ତ୍ରୀ ଅଶ୍ୱିନୀ ବୈଷ୍ଣବ, କେନ୍ଦ୍ର ପେଟ୍ରୋଲିୟମ ମନ୍ତ୍ରୀ ହରଦୀପ ସିଂ ପୁରୀ, କେନ୍ଦ୍ର ଶକ୍ତି ମନ୍ତ୍ରୀ ଆର୍. କେ. ସିଂହ, କେନ୍ଦ୍ର କୋଇଲା ମନ୍ତ୍ରୀ ପ୍ରହଲ୍ଲାଦ ଯୋଶୀ, କେନ୍ଦ୍ର ଆଦିବାସୀ ବ୍ୟାପାର ମନ୍ତ୍ରୀ ବିଶେଶ୍ୱର ଟୁଡୁଙ୍କ ସମେତ ସ୍ଥାନୀୟ ସାଂସଦ ଓ ବିଧାୟକ ସାମିଲ ରହିବାର ସ୍ଥିର ହୋଇଛି। ଏହି ଅବସରରେ ଓଡ଼ିଶାରେ ୬୮ ହଜାର କୋଟି ଟଙ୍କାର ବିଭିନ୍ନ ପ୍ରକଳ୍ପକୁ ପ୍ରଧାନମନ୍ତ୍ରୀ ଉଦ୍‌ଘାଟନ କରିବା ସହିତ ଭିତ୍ତିପ୍ରସ୍ତର ସ୍ଥାପନ କରିବେ। ଜଗଦିଶପୁର- ▶ପୃଷ୍ଠା-୯


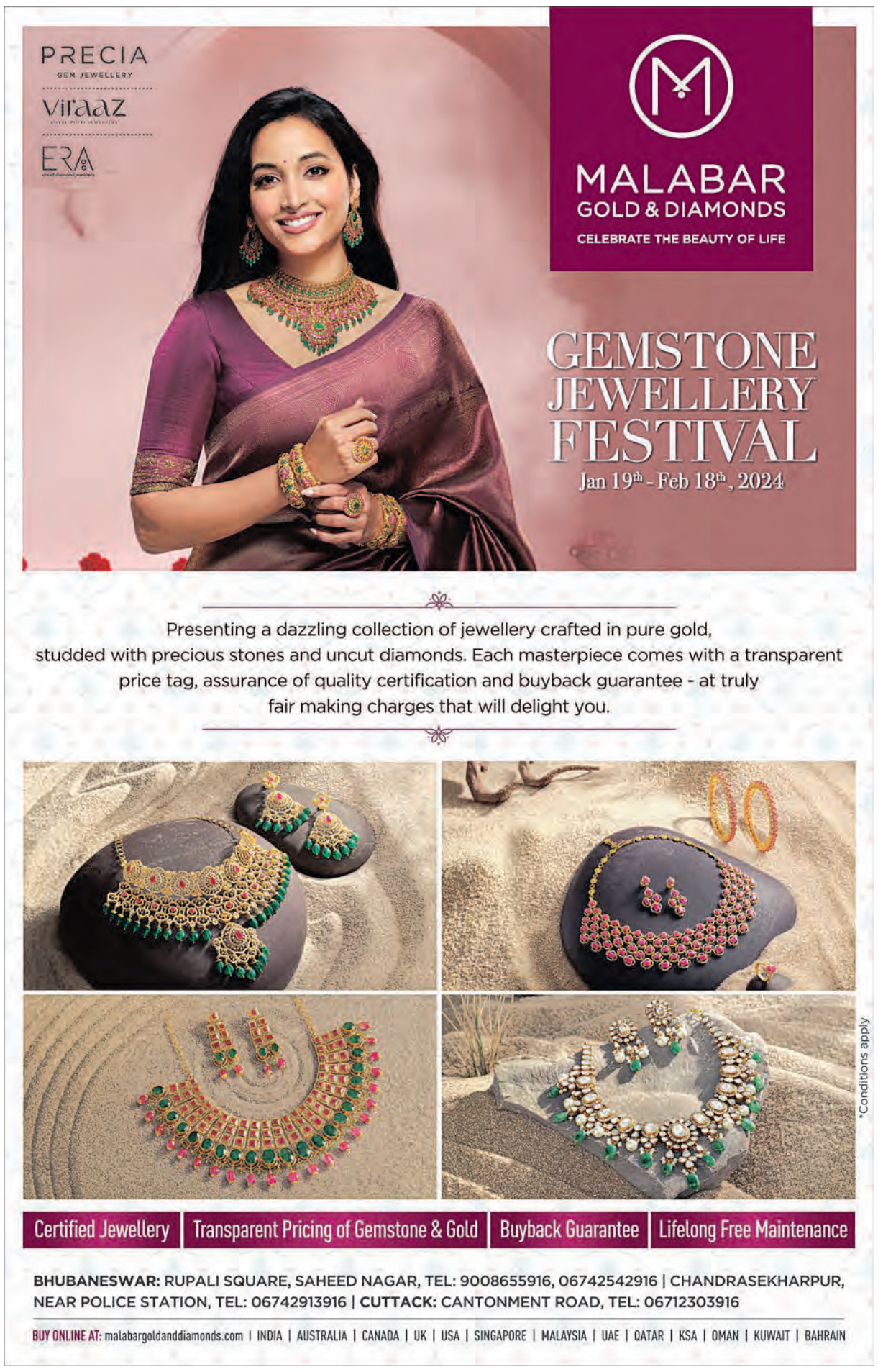

ଜିଲ୍ଲାସ୍ତରୀୟ ନିଯୁକ୍ତି ମେଳା | ଭାଗନେଲେ ୩୭୧୬ ଆଶାୟୀ

# ସ୍ୱପ୍ନପୂରଣ ପାଇଁ ସ୍ୱାବଲମ୍ବୀ ହେବା ଜରୁରୀ: ଜିଲ୍ଲାପାଳ

ବାରିପଦା, ୨।୨(ସମିସ): ମୟୂରଭଞ୍ଜ ଜିଲ୍ଲାସ୍ତରୀୟ ନିଯୁକ୍ତି ମେଳା ଶୁକ୍ରବାର ବାରିପଦାସ୍ଥିତ ଛଉପଡ଼ିଆଠାରେ ଅନୁଷ୍ଠିତ ହୋଇଛି। ମୁଖ୍ୟଅତିଥି ଭାବେ ଜିଲ୍ଲାପାଳ ଆଶିଷ ଠାକରେ ଯୋଗଦେଇ କାର୍ଯ୍ୟକ୍ରମକୁ ଉଦ୍‌ଘାଟନ କରିଥିବାବେଳେ ସମସ୍ତ ଆଶାୟୀ ପ୍ରାର୍ଥୀ ମାନଙ୍କୁ ନିଯୁକ୍ତି ପତ୍ର ପ୍ରଦାନ କରିଥିଲେ। ସମ୍ମାନିତ ଅତିଥି ଭାବେ ଜିଲ୍ଲା ପରିଷଦ ମୁଖ୍ୟ ଉନ୍ନୟନ ଅଧିକାରୀ ରଜନୀକାନ୍ତ ସ୍ୱାଇଁ, ଓଡ଼ିଶା ସରକାର ଉଦ୍ୟୋଗ ନିର୍ଦ୍ଦେଶାଳୟର ସାଧାରଣ ପ୍ରବନ୍ଧକ ବଳଭଦ୍ର ମାଝୀ, ଡେପୁଟି ନିର୍ବାହୀ ଅଧିକରୀ ବିମାନ ମଲ୍ଲ ପ୍ରମୁଖ ଯୋଗଦାନ କରିଥିଲେ। ଜିଲ୍ଲା ନିଯୁକ୍ତି ଅଧିକାରୀ ଆଶିଷ କୁମାର ବସନ୍ତିଆ ସଂଯୋଜନା କରିଥିଲେ।

ଏହି ନିଯୁକ୍ତି ମେଳାରେ ୫୮ରୁ ଊର୍ଦ୍ଧ୍ୱ ସରକାରୀ ଏବଂ ବେସରକାରୀ ଅନୁଷ୍ଠାନ ୨୧୨୩ ଯୁବ ପ୍ରତିଭାମାନଙ୍କୁ ନିଯୁକ୍ତି /ତାଲିମ ଦେବାପାଇଁ ଆସିଥିବା ସୂଚନା ପ୍ରାପ୍ତ ହୋଇଛି। ଜିଲ୍ଲାପାଳ ଶ୍ରୀ ଠାକରେ ସମସ୍ତ ନିଯୁକ୍ତି ଷ୍ଟଲ ପରିଦର୍ଶନ କରି ଆଶାୟୀ ପ୍ରାର୍ଥୀ ମାନଙ୍କ ସହିତ କଥା ହୋଇଥିଲେ ଏବଂ ସମସ୍ତ ନବ ନିଯୁକ୍ତ ପ୍ରାର୍ଥୀମାନଙ୍କୁ ସାଧୁବାଦ ଜଣାଇଥିଲେ। ପ୍ରକାଶ ଥାଉକି, ଏହି ନିଯୁକ୍ତି ମେଳାରେ ଓଡ଼ିଶା ଏବଂ ଓଡ଼ିଶା ବାହାରୁ ଉଦ୍ୟୋଗ ବା ନିଯୁକ୍ତି ଅନୁଷ୍ଠାନ ଆସିଥିଲେ। ଓଡ଼ିଶା ସରକାରଙ୍କର ୧୦୭ଟି ଲକ୍ଷ୍ମୀ ବସ୍ ପାଇଁ ବ୍ଲକସ୍ତରୀୟ ସୁପରଭାଇଜର ନିଯୁକ୍ତି ମଧ୍ୟ ଏହି ମେଳା ମାଧ୍ୟମରେ ଅନୁଷ୍ଠିତ ହୋଇଥିଲା। ଜିଲ୍ଲାପାଳ ସମସ୍ତ ଆଶାୟୀ ପ୍ରାର୍ଥୀଙ୍କୁ ଏହି ନିଯୁକ୍ତି ମେଳାଠାରେ ପ୍ରେରଣାଦାୟକ ଭାଷଣ ଦେଇଥିବାବେଳେ ସମସ୍ତଙ୍କୁ ନିଜ ସ୍ୱପ୍ନପୂରଣ କରିବା ପାଇଁ ନିଜକୁ ସ୍ୱାବଲମ୍ବୀ ହେବାପାଇଁ ଉପଦେଶ ଦେଇଥିଲେ।

# ଭଞ୍ଜସେନା ପକ୍ଷରୁ ଜାତୀୟ ରାଜପଥ ଅବରୋଧ

## ଦ୍ୱାରଶୁଣି ଘାଟି ସମ୍ପ୍ରସାରଣ ପ୍ରସଙ୍ଗ

ବାରିପଦା, ୨।୨(ସମିସ): ବାଙ୍ଗିରିପୋଷିସ୍ଥିତ ଦ୍ୱାରଶୁଣି ଘାଟିରାସ୍ତାର ସମ୍ପ୍ରସାରଣ ପ୍ରସଙ୍ଗକୁ ନେଇ ଭଞ୍ଜସେନା ପକ୍ଷରୁ ୪ଘଣ୍ଟା ଧରି ଜାତୀୟରାଜପଥ ଅବରୋଧ କରାଯାଇଛି। ୪୯ନମ୍ବର ଜାତୀୟ ରାଜପଥର ଘାଟି ରାସ୍ତାର ବିଶୋଇ ନିକଟସ୍ଥ ଖଡ଼ମ୍ବବେଡା ଓ ବାଙ୍ଗିରିପୋଷି ଛକଠାରେ ଶୁକ୍ରବାର ସକାଳ ୭ରୁ ୧୧ପର୍ଯ୍ୟନ୍ତ ଅବରୋଧ କରାଯାଇଥିଲା। ଦ୍ୱାରଶୁଣି ଘାଟି ରାସ୍ତା ପ୍ରଶସ୍ତିକରଣ ପାଇଁ ବାରମ୍ବାର ଦାବିସତ୍ତ୍ୱେ ପ୍ରଶସ୍ତିକରଣ କାର୍ଯ୍ୟ ନ ହେବାରୁ ବାରମ୍ବାର ଦୁର୍ଘଟଣା ହେଉଛି। କିଛିଦିନ ପୂର୍ବେ ଯାତ୍ରା ପାର୍ଟିର ଟ୍ରକ୍ ଘାଟି ତଳକୁ ଖସିବାରୁ ୬ଜଣକ ମୃତ୍ୟୁହେବା ସହ ୯ଜଣ ଗୁରୁତର ଆହତ ହୋଇଥିଲେ। ଗତ ଏକବର୍ଷ ଭିତରେ ୫୦ରୁ ଊର୍ଦ୍ଧ୍ୱ ଦୁର୍ଘଟଣା ଘଟିଥିବାବେଳେ ୪୦ରୁ ଊର୍ଦ୍ଧ୍ୱ ଜୀବନ ଗଲାଣି। ଏଥିସହିତ ୩୦ଜଣ ଗୁରୁତର ଏବଂ ୪୫ଜଣ ଆହତ ହେଲେଣି। ଭଞ୍ଜସେନା ପକ୍ଷରୁ ବହୁବାର ରାସ୍ତା ଅବରୋଧ କାର୍ଯ୍ୟକ୍ରମ ହୋଇଥିବା ବେଳେ ନିର୍ମାଣ କାର୍ଯ୍ୟ ହେବା ନେଇ ବାରମ୍ବାର ପ୍ରତିଶ୍ରୁତି ଦେଇ କେନ୍ଦ୍ର ସରକାର ଚୁପ୍ ହୋଇ ରହିଛନ୍ତି। ଇତିମଧ୍ୟରେ ଅନେକ ନିରୀହ ଜୀବନ ବଳି ପଡ଼ିଲାଣି। ତେଣୁ ଘାଟିରାସ୍ତାର ପ୍ରଶସ୍ତିକରଣ କାର୍ଯ୍ୟ ନିମନ୍ତେ ଦାବିକରି ଭଞ୍ଜସେନା ପକ୍ଷରୁ ଶୁକ୍ରବାର ଘାଟିରାସ୍ତା ଅନିର୍ଦ୍ଦିଷ୍ଟକାଳ ପାଇଁ ବନ୍ଦ କରିବାକୁ ଡାକରା ଦିଆଯାଇଥିଲା। ଘାଟି ରାସ୍ତା ନିର୍ମାଣ ନିମନ୍ତେ କେନ୍ଦ୍ର ଜଙ୍ଗଲ ଓ ପରିବେଶ ବିଭାଗ ଅନୁମତି, ମାର୍ଚ୍ଚ ପ୍ରଥମ ସପ୍ତାହ ସୁଦ୍ଧା ରାସ୍ତା ନିର୍ମାଣର ଡିପିଆର ପ୍ରସ୍ତୁତି କାର୍ଯ୍ୟଶେଷ ସହ ଟେଣ୍ଡର ଆହ୍ୱାନ କରିବା, ଜାତୀୟ ରାଜପଥ ବିଭାଗ ପକ୍ଷରୁ ଘାଟି ରାସ୍ତାପାର୍ଶ୍ୱ ଦୁଇ ଫୁଟ ଚଉଡ଼ା କାର୍ଯ୍ୟ ୮ ତାରିଖ ସୁଦ୍ଧା ଆରମ୍ଭ କରିବା, ଉଭୟ ପଟରେ ଦୁଇଟି ଆମ୍ବୁଲାନ୍ସ ନିୟୋଜିତ କରିବା, ପୁଲିସ ଓ ଆଞ୍ଚଳିକ ପରିବହନ ବିଭାଗ ପକ୍ଷରୁ ଡ୍ରଙ୍କ ଆଣ୍ଡ ଡ୍ରାଇଭ ଏବଂ ଓଭର ଲୋଡିଂ ଯାଞ୍ଚ କରିବା, ମୃତକ ପରିବାରକୁ ସଂଗେସଂଗେ ରେଡ୍‌କ୍ରସରୁ ସହାୟତା ରାଶି ପ୍ରଦାନ ଆଦି ଦାବିଗୁଡ଼ିକ ପୂରଣ କରିବା ପାଇଁ ଜିଲ୍ଲା ପ୍ରଶାସନ ପକ୍ଷରୁ ଲିଖିତ ପ୍ରତିଶ୍ରୁତି ପ୍ରଦାନ କରାଯାଇଛି। ଏହାପରେ ଅବରୋଧ ହଟିବା ସହ ଗାଡି ମଟର ଚଳାଚଳ ସ୍ୱାଭାବିକ ହୋଇଥିଲା। ଭଞ୍ଜସେନାର ପ୍ରତିଷ୍ଠାତା କଳିଙ୍ଗ କେଶରୀ ଜେନାଙ୍କ ତତ୍ତ୍ୱାବଧାନରେ କାର୍ଯ୍ୟକାରୀ ଅଧ୍ୟକ୍ଷ ସଞ୍ଜୀବ ରାଉତ, ସଭାପତି ପିଣ୍ଟୁ ମାଇତି, ରାକେଶ ବେହେରା, ବାଜୁନ ହାଁସଦା, ସୌମ୍ୟରଞ୍ଜନ ମିଶ୍ର, ଜ୍ୟୋତିରଞ୍ଜନ ପୃଷ୍ଟି ଏବଂ ଅନ୍ୟାନ୍ୟ କର୍ମକର୍ତ୍ତା ପ୍ରମୁଖ ଉପସ୍ଥିତ ଥିଲେ।

## ଗଞ୍ଜେଇ ଜବତ;୧ ଗିରଫ

ବାରିପଦା, ୨।୨(ସମିସ): ଅବକାରୀ ବିଭାଗ ପକ୍ଷରୁ ଚଢ଼ଉ କରି ୫କିଲୋ ୨୫୦ଗ୍ରାମ ଗଞ୍ଜେଇ ଜବତ ସହ ଜଣକୁ ଗିରଫ କରାଯାଇଛି। ଅବକାରୀ ଅଧିକ୍ଷକ ପ୍ରଶାନ୍ତ କଁହରଙ୍କ ନିର୍ଦ୍ଦେଶକ୍ରମେ ଓଆଇସି ଜ୍ଞାନେଶ୍ୱରୀ ବିଶ୍ୱାଳ ନେତୃତ୍ୱରେ ଶୁକ୍ରବାର କୁଳିଅଣା ଅଞ୍ଚଳରେ ଚଢ଼ଉ କରାଯାଇଥିଲା। ଏଥି ସହିତ ବାଙ୍ଗିରିପୋଷି ଥାନା ବୁଢାମରା ଗ୍ରାମର ଗୋବିନ୍ଦ ସାହୁ(୬୮)ଙ୍କୁ ଗିରଫ କରି କୋର୍ଟ ଚାଲାଣ କରାଯାଇଛି। ଏନେଇ ଏକ ମାମଲା ରୁଜୁ କରାଯାଇଛି।

## ମିଳିତ ଜନ ଅଭିଯୋଗ ଶୁଣାଣି ଶିବିର କାର୍ଯ୍ୟସୂଚୀ

ବାରିପଦା, ୨।୨(ସମିସ): ମୟୂରଭଞ୍ଜ ଜିଲ୍ଲାପାଳ ଓ ଜିଲ୍ଲା ଆରକ୍ଷୀ ଅଧିକ୍ଷକଙ୍କ ତତ୍ତ୍ୱାବଧାନରେ ଅନୁଷ୍ଠିତ ହେବାକୁ ଥିବା ମିଳିତ ଜନଶୁଣାଣି ଶିବିର ପାଇଁ ଜିଲ୍ଲା ପ୍ରଶାସନ ଦ୍ୱାରା ନିର୍ଦ୍ଧାରିତ ହୋଇଥିବା କାର୍ଯ୍ୟସୂଚୀ ପ୍ରକାଶ ପାଇଛି। ଫେବୃଆରୀ ମାସର ପ୍ରଥମ ସୋମବାର ଉପଖଣ୍ଡ ବାରିପଦାର୧୦ଟି ବ୍ଲକର ଜନସାଧାରଣଙ୍କ ପାଇଁ ଜିଲ୍ଲାପାଳଙ୍କ କାର୍ଯ୍ୟାଳୟ ସମ୍ମିଳନୀ କକ୍ଷରେ ଉପରୋକ୍ତ ଶିବିର ଅନୁଷ୍ଠିତ ହେବ। ସେହିପରି ଫେବୃଆରୀ ମାସ ଦ୍ୱିତୀୟ ସୋମବାର ବାମନଘାଟି ଉପଖଣ୍ଡର ୭ଟି ବ୍ଲକର ଜନସାଧାରଣଙ୍କ ପାଇଁ ବାମନଘାଟି ଉପଜିଲ୍ଲାପାଳଙ୍କ ରାଇରଙ୍ଗପୁର କାର୍ଯ୍ୟାଳୟ ସମ୍ମିଳନୀ କକ୍ଷ, ତୃତୀୟ ସୋମବାର ୧୯ ତାରିଖ ପାଞ୍ଚପିଡ଼ି ଉପଖଣ୍ଡର ୫ଟି ବ୍ଲକର ଜନସାଧାରଣଙ୍କ ପାଇଁ କରଞ୍ଜିଆ ଉପଜିଲ୍ଲାପାଳଙ୍କ କାର୍ଯ୍ୟାଳୟ ସମ୍ମିଳନୀ କକ୍ଷ ଏବଂ ମାସର ଚତୁର୍ଥ ସୋମବାର ୨୬ତାରିଖ କପ୍ତିପଦା ଉପଖଣ୍ଡର ୪ଟି ବ୍ଲକର ଜନସାଧାରଣଙ୍କ ପାଇଁ କପ୍ତିପଦା ଉପଜିଲ୍ଲାପାଳଙ୍କ ଉଦଳା କାର୍ଯ୍ୟାଳୟ ସମ୍ମିଳନୀ କକ୍ଷରେ ମିଳିତ ଜନ ଶୁଣାଣି ଶିବିର ଅନୁଷ୍ଠିତ ହେବ। ଉକ୍ତ କାର୍ଯ୍ୟକ୍ରମରେ ସମ୍ପୃକ୍ତ ଉପଖଣ୍ଡ ଅଞ୍ଚଳର ଜନସାଧାରଣ ନିଜର ବ୍ୟକ୍ତିଗତ ଓ ସାମୂହିକ ସମସ୍ୟା ଉପସ୍ଥିତ ରହି ଜଣାଇ ପାରିବେ ବୋଲି ଜିଲ୍ଲା ସୂଚନା ଓ ଲୋକ ସମ୍ପର୍କ ଅଧିକାରୀ ଅବିନାଶ ପାଣି ଜଣାଇଛନ୍ତି।

ଦ୍ୱାଦଶାହ ଉପଲକ୍ଷେ
ଅଶ୍ରୁଳ ଶ୍ରଦ୍ଧାଞ୍ଜଳି

✓ ଲକ୍ଷ୍ମୀପ୍ରିୟା ସୁବୁଦ୍ଧି
ବଡରଘୁନାଥପୁର, ଖୋର୍ଦ୍ଧା
ଆବିର୍ଭାବ: ୧୦.୧୨.୧୯୪୨
ତିରୋଧାନ: ୨୩.୦୧.୨୦୨୪
ଆପଣଙ୍କ ଅମର ଆତ୍ମାର ଶାନ୍ତି ଓ ସଦ୍‌ଗତି ନିମନ୍ତେ ଜଗତରନାଥ ଶ୍ରୀ ଜଗନ୍ନାଥ ପାଦପଦ୍ମରେ ବିନମ୍ର ପ୍ରାର୍ଥନା କରୁଛୁ।
ଶୋକସନ୍ତପ୍ତ: ଟୁଲା, ବୁଲୁ, ଚାଇନ, ଟୁନା, ରାଜା, ଟିକନ, ପୁତ୍ରବଧୂ- ଲିପି, ଟିନୁ, ମିନା, ବବି, ଇନା ଓ ପରିବାରବର୍ଗ

# ବିଶ୍ୱବିଦ୍ୟାଳୟରେ ଗବେଷଣାରତ ଛାତ୍ରଛାତ୍ରୀଙ୍କ ସମାବେଶ

ବାରିପଦା, ୨।୨(ସମିସ): ମହାରାଜା ଶ୍ରୀରାମଚନ୍ଦ୍ର ଭଞ୍ଜଦେଓ ବିଶ୍ୱବିଦ୍ୟାଳୟରେ ବିଶ୍ୱବିଦ୍ୟାଳୟ ଗବେଷଣା ଓ ବିକାଶ ସେଲ ଓ ରିସର୍ଚ୍ଚ କ୍ଲବ୍‌ର ମିଳିତ ଆନୁକୂଲ୍ୟରେ ଆୟୋଜିତ ଗବେଷଣାରତ ଛାତ୍ରଛାତ୍ରୀଙ୍କର ଏକ ସମାବେଶ ଉଦ୍‌ଘାଟିତ ହୋଇଛି। ବିଶ୍ୱବିଦ୍ୟାଳୟ ସ୍ନାତକୋତ୍ତର ପରିଷଦ ଅଧ୍ୟକ୍ଷ ପ୍ରଫେସର ହେମନ୍ତ କୁମାର ସାହୁଙ୍କ ପୌରୋହିତ୍ୟରେ ଅନୁଷ୍ଠିତ 'ରିସର୍ଚ୍ଚ ସ୍କଲାର୍ସ କନ୍‌କ୍ଲେଭ୍ ୨୦୨୪' ଶୀର୍ଷକ ଏହି ସମାବେଶରେ ବିଶ୍ୱବିଦ୍ୟାଳୟ କୁଳପତି ପ୍ରଫେସର ସନ୍ତୋଷ କୁମାର ତ୍ରିପାଠୀ ମୁଖ୍ୟ ଅତିଥି ଭାବେ ଯୋଗ ଦେଇ ଉଦ୍‌ଘାଟନ କରିଥିଲେ। ଭୁବନେଶ୍ୱର ସ୍ଥିତ ଖଣିତ ଓ ପଦାର୍ଥ ପ୍ରଦୌଗିକ ସଂସ୍ଥାନର ମୁଖ୍ୟ ବୈଜ୍ଞାନିକ ଡ.ବଙ୍କିମ ଚନ୍ଦ୍ର ତ୍ରିପାଠୀ ମୁଖ୍ୟବକ୍ତା ଭାବେ ଯୋଗ ଦେଇ ଥିଲେ। ପ୍ରଫେସର ପ୍ରମୋଦ କୁମାର ଶତପଥୀ ସ୍ୱାଗତଭାଷଣ ଦେଇଥିବାବେଳେ ସହ-ଆବାହକ ପ୍ରଫେସର କବିତା କୁମାରୀ ସାହୁ ଅତିଥି ପରିଚୟ ପ୍ରଦାନ କରିଥିଲେ। ରିସର୍ଚ୍ଚ କ୍ଲବ୍‌ର ସଂଯୋଜିକା ଡ. କୁକୁ ମହାପାତ୍ର ଧନ୍ୟବାଦ ଅର୍ପଣ କରିଥିଲେ। ବିଶ୍ୱବିଦ୍ୟାଳୟର ପ୍ରାୟ ସମସ୍ତ ବିଭାଗର ୨୦୦ରୁ ଊର୍ଦ୍ଧ୍ୱ ପୋଷ୍ଟର ଉପସ୍ଥାପନା କରାଯାଇଥିଲା। ବିଚାରକ ଭାବେ ଫକୀରମୋହନ ବିଶ୍ୱବିଦ୍ୟାଳୟର ପ୍ର. ସୂର୍ଯ୍ୟେନ୍ଦୁ କୁମାର ଦେ, ଡ. ଭାସ୍କର ବେହେରା, ଡ. ପଙ୍କଜ କୁମାର ପାଢ଼ୀ, ଡ. ସନ୍ତୋଷ କୁମାର ଅଗ୍ରୱାଲା, ଡ. ଅଶାନ୍ତ ରଞ୍ଜନ ରାଉତରାୟ, ପ୍ର. ସୁନୀଲ କୁମାର ପାଢ଼ୀ, ଡ. ଜ୍ୟୋତିଶଙ୍କର ପ୍ରଧାନ, ପ୍ର. ସୁବାସ ଦାଶ ଓ ଡ. ଦେବାଶିଷ ପାତ୍ର ପ୍ରମୁଖ ଯୋଗ ଦେଇଥିଲେ। ସନ୍ଧ୍ୟାରେ ଅନୁଷ୍ଠିତ ହୋଇଥିବା ଉଦ୍‌ଯାପନୀ ସମାରୋହରେ ଶ୍ରେଷ୍ଠ ଉପସ୍ଥାପକ/ ଉପସ୍ଥାପିକା ମାନଙ୍କୁ ପୁରସ୍କାର ଏବଂ ସମସ୍ତ ଅଂଶଗ୍ରହଣକାରୀଙ୍କୁ ମାନପତ୍ର ପ୍ରଦାନ କରାଯାଇଥିଲା। ସାଧାରଣ ବିଜ୍ଞାନ ବର୍ଗରେ ରସାୟନ ବିଭାଗର ସଂହିତା ସ୍ୱାଇଁ ପ୍ରଥମ, କମ୍ପ୍ୟୁଟର ବିଜ୍ଞାନ ଓ ଆଇଟିର ସୁମିତ କୁମାର ମହାନ୍ତି ଦ୍ୱିତୀୟ ଓ ପଦାର୍ଥ ବିଜ୍ଞାନର ଉପେନ୍ଦ୍ର ମହାନ୍ତି ଏବଂ ଭୂବିଜ୍ଞାନର ମଧୁସ୍ମିତା ଓଝା ଯୁଗ୍ମ ଭାବେ ତୃତୀୟ ସ୍ଥାନ, ଜୀବବିଜ୍ଞାନ ବର୍ଗରେ ପ୍ରାଣୀବିଜ୍ଞାନ ବିଭାଗର ପିବି ଅନୁରାଧା ସ୍ୱାଇଁ ପ୍ରଥମ, ଜୀବ ବିଜ୍ଞାନର ରୋଜାଲି ସେଠୀ ଦ୍ୱିତୀୟ ଓ ଜୈବ ପ୍ରଯୁକ୍ତି ବିଭାଗର ମୟୂରୀ ବେହେରା ତୃତୀୟ ସ୍ଥାନ, ସାମାଜିକ ବିଜ୍ଞାନ ବର୍ଗରେ ଅର୍ଥନୀତି ବିଭାଗର ବିଶ୍ୱଜିତ ଷଡ଼ଙ୍ଗୀ ପ୍ରଥମ, ଶିକ୍ଷା ବିଭାଗର ସୁମନ କୁମାର ଅଧକ ଦ୍ୱିତୀୟ ଏବଂ ନୃତତ୍ତ୍ୱ ଓ ଜନଜାତି ବିଭାଗର ତାରକନାଥ ଗୋପାଳ ତୃତୀୟ ସ୍ଥାନ, ଭାଷା ବର୍ଗରେ ଓଡ଼ିଆ ବିଭାଗର ନିରୂପମା ମହାନ୍ତ ପ୍ରଥମ, ସଂସ୍କୃତ ବିଭାଗର ସସ୍ମିତା ସେଠୀ ଦ୍ୱିତୀୟ ଓ ସାନ୍ତାଳୀ ବିଭାଗର ସଞ୍ଜୟ କୁମାର ହେମ୍ବ୍ରମ୍ ତୃତୀୟସ୍ଥାନ ଅଧିକାର କରିଥିଲେ। ଏହି ସମାବେଶରେ ବିଶ୍ୱବିଦ୍ୟାଳୟର ସମସ୍ତ ଅଧାପକ ଅଧାପିକା, ଛାତ୍ରଛାତ୍ରୀ ଅଂଶଗ୍ରହଣ କରିଥିଲେ।

ଇଉଫୋରିଆ-୨୦୨୪ ଉଦ୍‌ଯାପିତ

# ସୋମେଶ ମିଷ୍ଟର ଇଉଫୋରିଆ ଓ ରାଜଲକ୍ଷ୍ମୀ ମିସ୍ ଇଉଫୋରିଆ

ବାରିପଦା, ୨।୨(ସମିସ): ଯୁବ ପ୍ରତିଭାମାନଙ୍କ ମଧ୍ୟରେ ଥିବା ଅନ୍ତର୍ନିହିତ କଳାକୁ ଲୋକଲୋଚନକୁ ଆଣିବା ପାଇଁ ଦି ଇଉଫୋରିଆ ଗତ ୨୫ ବର୍ଷ ଧରି ତାର ପ୍ରଚେଷ୍ଟାରେ ଜାରି ରଖିଛି। ରାଜ୍ୟସ୍ତରୀୟ ଆନ୍ତଃମହାବିଦ୍ୟାଳୟ ସାଂସ୍କୃତିକ ମହୋତ୍ସବ ଇଉଫୋରିଆ ୨୦୨୪ ସ୍ଥାନୀୟ ଛଉପଡ଼ିଆ ଠାରେ ଅଧକ୍ଷ ଅସିତ କୁମାର ଗିରିଙ୍କ ପୌରୋହିତ୍ୟରେ ରଙ୍ଗାରଙ୍ଗ କାର୍ଯ୍ୟକ୍ରମ ମଧ୍ୟରେ ଉଦ୍‌ଯାପିତ ହୋଇଯାଇଛି। ସ୍ଥାନୀୟ ସହିଦ ସ୍ମୃତି ଭବନରେ ତିନି ଦିନ ଧରି ଏହି ମହୋତ୍ସବର ବିଭିନ୍ନ ପ୍ରତିଯୋଗିତା ଅନୁଷ୍ଠିତ ହେବାପରେ ବୁଧବାର ଛଉପଡ଼ିଆ ଠାରେ ଉଦ୍‌ଯାପିତ ହୋଇଛି। ଏହି ମହୋତ୍ସବ ୨୫ବର୍ଷରେ ପଦାର୍ପଣ କରିଥିବାରୁ ଚଳିତବର୍ଷ ରୌପ୍ୟ ଜୟନ୍ତୀ ମଧ୍ୟ ପାଳନ କରିଛି। ସାରେଗାମାପା ସୁପ୍ରସିଦ୍ଧ କଳାକାର ରକ୍ତିମ୍ ଚୌଧୁରୀ ଓ ଓଡିଆ ଚଳଚ୍ଚିତ୍ରର ସୁନାମଧନ୍ୟ ଗାୟିକା ଶୁଭଲକ୍ଷ୍ମୀ ଦାସ ମୁଖ୍ୟ ଆକର୍ଷଣ ସାଜିଥିଲେ। ରାଜ୍ୟର ୩୨ଗୋଟି ଶିକ୍ଷାନୁଷ୍ଠାନ ମାନଙ୍କରୁ ୩୮୫ଜଣ ପ୍ରତିଯୋଗୀ ଯୋଗଦେଇଥିଲେ। ଚଳିତ ମହୋତ୍ସବରେ ୧୮ଟି ଏକକ ଓ ୭ଟି ଦଳଗତ ପ୍ରତିଯୋଗିତା ହୋଇଥିଲା। ଭୁବନେଶ୍ୱର ସ୍ଥିତ ଇନ୍ଦିରା ଗାନ୍ଧୀ ଇନଷ୍ଟିଚ୍ୟୁଟ ଅଫ ଫାର୍ମାସୁଇଟିକଲ ସାଇନ୍ସ କଲେଜର ଛାତ୍ର ସୋମେଶ ପଣ୍ଡା ମିଷ୍ଟର ଇଉଫୋରିଆ ଭାବେ ମନୋନୀତ ହୋଇଛନ୍ତି। କଟକସ୍ଥିତ ରେଭେନ୍ସା ବିଶ୍ୱବିଦ୍ୟାଳୟର ରାଜଲକ୍ଷ୍ମୀ ଭାବେ ମିସ ଇଉଫୋରିଆ ଭାବେ ବାଜିମାତ କରିଛନ୍ତି। ଚାମ୍ପିଅନ ଦଳ ଭାବେ ରେଭେନ୍ସା ବିଶ୍ୱବିଦ୍ୟାଳୟକୁ ପୁରସ୍କୃତ କରଯାଇଛି। ସଭାପତି ତାପସ ପାଢ଼ୀଙ୍କ ତତ୍ତ୍ୱାବଧାନରେ ବିଭିନ୍ନ ନୃତ୍ୟ ଅନୁଷ୍ଠାନ ତରଫରୁ ବିଭିନ୍ନ ରଙ୍ଗାରଙ୍ଗ କାର୍ଯ୍ୟକ୍ରମ ମାନ ଅନୁଷ୍ଠିତ ହୋଇଛି। ମଞ୍ଚ ପରିଚାଳନା ଦାୟିତ୍ୱରେ ଡ. ରଣଜିତ ସାହୁ, ମନୋଜ କୈବର୍ତ୍ତ, ଅଙ୍କୁର ଖୁରାନା, ଖୁସି କୁମାର ଏବଂ ଆଞ୍ଚଳ ପଣ୍ଡା ପ୍ରମୁଖ ଥିଲେ ବୋଲି ସାଂସ୍କୃତିକ ସମ୍ପାଦକ ରାକେଶ ବେହେରା ଜଣାଇଛନ୍ତି।

ଷ୍ଟାର୍ଟଅପ୍ ଉତ୍ସବରେ ମୟୂରଭଞ୍ଜ ଜିଲ୍ଲାକୁ ବଡ଼ ସଫଳତା

# ଶ୍ରେଷ୍ଠ ୧୦ ପ୍ରକଳ୍ପ ମଧ୍ୟରେ ଏମ୍‌ଏସ୍‌ସିବି ବିଶ୍ୱବିଦ୍ୟାଳୟର ୨ପ୍ରକଳ୍ପ

ବାରିପଦା, ୨।୨(ସମିସ): ରାଜ୍ୟ ସରକାରଙ୍କ ୫-ଟି ଅନ୍ତର୍ଗତ ଓଡ଼ିଶା ଷ୍ଟାର୍ଟଅପ୍ ଯାତ୍ରା ଉତ୍ସବରେ ମୟୂରଭଞ୍ଜ ଜିଲ୍ଲାକୁ ବ ସଫଳତା ମିଳିଛି। ରାଜ୍ୟର ଶ୍ରେଷ୍ଠ ୧୦ଟି ପ୍ରକଳ୍ପ ପୁରସ୍କୃତ ହୋଇଥିବା ବେଳେ ସେଥି ମଧ୍ୟରେ ମହରାଜା ଶ୍ରୀରାମଚନ୍ଦ୍ର ଭଞ୍ଜଦେଓ ବିଶ୍ୱବିଦ୍ୟାଳୟରୁ ୨ଟି ପ୍ରକଳ୍ପ ପୁରସ୍କୃତ ହୋଇଛି। ଏନେଇ ଶୁକ୍ରବାର ବିଶ୍ୱବିଦ୍ୟାଳୟ ପରିସରରେ ଆହୁତ ସାମ୍ବାଦିକ ସମ୍ମିଳନୀରେ ସୂଚନା ପ୍ରଦାନ କରାଯାଇଛି। ଛାତ୍ରଛାତ୍ରୀଙ୍କ ମଧ୍ୟରେ ଔଦ୍ୟୋଗିକ ମନବୃତ୍ତକୁ ପ୍ରୋତ୍ସାହନ ଦେବା ଲକ୍ଷ୍ୟ ନେଇ ରାଜ୍ୟ ସରକାରଙ୍କ ପକ୍ଷରୁ ଷ୍ଟାର୍ଟଅପ ଓଡ଼ିଶା ଯାତ୍ରା ଉତ୍ସବ ଭୁବନେଶ୍ୱର ଅନୁଷ୍ଠିତ ହୋଇଯାଇଛି। ଏଥିରେ ଷ୍ଟାର୍ଟଅପ୍ ସମଗ୍ର ରାଜ୍ୟରୁ ବିଭିନ୍ନ ପ୍ରକଳ୍ପ ଉପସ୍ଥାପନ ହୋଇଥିଲା। ଏଥିରେ ରାଜ୍ୟରେ ଶ୍ରେଷ୍ଠ ୧୦ଗୋଟି ପ୍ରକଳ୍ପ ଚୟନ ହୋଇଥିବାବେଳେ ଦୁଇଟି ବିଶ୍ୱବିଦ୍ୟାଳୟର ରହିଛି। ଓଡ଼ିଶା ଷ୍ଟାର୍ଟ୍‌ଅପ-୨୦୨୩ ଭାବେ ପୁରସ୍କୃତ ହୋଇଛନ୍ତି। ମହାରାଜା ଶ୍ରୀରାମଚନ୍ଦ୍ର ଭଞ୍ଜଦେଓ ବିଶ୍ୱବିଦ୍ୟାଳୟର ପ୍ରାଣୀବିଜ୍ଞାନ ବିଭାଗର ସହକାରୀ ପ୍ରାଧାପିକା ଡ. ଗାର୍ଗୀ ମହାନ୍ତିଙ୍କ ତତ୍ତ୍ୱାବଧାନରେ ଦୁଇଟି ପ୍ରକଳ୍ପ 'ତରଳ ଜୈବିକ ସାର' ଏବଂ 'ତତ୍‌କ୍ଷଣାତ୍ ପ୍ରସ୍ତୁତ ହୋଇପାରୁଥିବା ମାଣ୍ଡିଆ ଖାଦ୍ୟ ସାମଗ୍ରୀ' ପ୍ରକଳ୍ପ ଉପସ୍ଥାପନ କରାଯାଇଛି। ଶ୍ରେଷ୍ଠ ପ୍ରକଳ୍ପ ଭାବେ ଏନେଇ ୩ଲକ୍ଷ ଟଙ୍କାର ପୁରସ୍କାର ରାଶି ଓ ମାନପତ୍ର ପ୍ରଦାନ କରାଯାଇଛି। ଏହି ପ୍ରକଳ୍ପରେ ବିଶ୍ୱବିଦ୍ୟାଳୟରେ ଗବେଷଣାରତ ଛାତ୍ରଛାତ୍ରୀ ଗୌତମ ସିଂହ, ସ୍ମୃତିରେଖା ମହାନ୍ତ, ସୁସ୍ମିତା ଘଡେଇ ଓ ଶୁକଦେବ ଦାସ ଭାଗ ନେଇ ନିଜର ଦକ୍ଷତା ପ୍ରଦର୍ଶନ କରି ପୁରସ୍କୃତ ହୋଇଛନ୍ତି। ସାମ୍ବାଦିକ ସମ୍ମିଳନୀରେ ଆକ୍ୟୁଏସି ଅଧକ୍ଷା ଏମ ହିମବିନ୍ଦୁ, ପ୍ରାଣୀ ବିଜ

# ସକାଳ
THE SAKALA

PRINTED AT BHUBANESWAR ■ JEYPORE ■ SAMBALPUR ■ PANIKOILI

◆VOLUME- 41 ◆ISSUE-219 ◆BHUBANESWAR ◆SATURDAY ◆3 FEBRUARY 2024 ◆PAGE-16 ◆₹ 6.00

◆ବର୍ଷ-୪୧ ◆ସଂଖ୍ୟା-୨୧୯ ◆ଭୁବନେଶ୍ୱର ◆ଶନିବାର ◆୩ ଫେବୃଆରୀ ୨୦୨୪ ◆ପୃଷ୍ଠା-୧୬ ◆ଟ.୬.୦୦


## ୨ ଦିନ ଘନ କୁହୁଡ଼ି ଚେତାବନୀ

■ **ଭୁବନେଶ୍ୱର, ୨।୨ (ସମିସ):** ଆସନ୍ତା ୨ ଦିନ ପର୍ଯ୍ୟନ୍ତ ରାଜ୍ୟର ବିଭିନ୍ନ ସ୍ଥାନରେ ଘନ କୁହୁଡ଼ି ହେବ। କୁହୁଡ଼ିର ଘନତା ଅଧିକ ହେତୁ ଦୃଶ୍ୟମାନ କ୍ଷମତା ହ୍ରାସ ପାଇବ। ବିଶେଷ କରି କୁହୁଡ଼ିର ପ୍ରକୋପ ଉପକୂଳ ଓଡ଼ିଶାରେ ଅଧିକ ରହିବ। ଏହାକୁ ଦୃଷ୍ଟିରେ ରଖି ପାଣିପାଗ କେନ୍ଦ୍ର ଆସନ୍ତା ୨ ଦିନ ପାଇଁ ବିଭିନ୍ନ ଜିଲ୍ଲାକୁ ୟେଲୋ ଆଲର୍ଟ ଜାରି କରିବା ସହ କୁହୁଡ଼ି ଯୋଗୁଁ ଯାନବାହନ ଚଳାଚଳରେ ସତର୍କତା ଅବଲମ୍ବନ କରିବା ପାଇଁ ପରାମର୍ଶ ଦେଇଛି। ପାଣିପାଗ କେନ୍ଦ୍ରର ସୂଚନା ଅନୁଯାୟୀ ଶନିବାର ସକାଳ ସୁଦ୍ଧା ରାଜ୍ୟର ୧୦ ଟି ସ୍ଥାନରେ ଘନ କୁହୁଡ଼ି ଆଶଙ୍କା ରହିଥିବା ବେଳେ ଶନିବାର ବିଳମ୍ବିତ ରାତିରୁ ରବିବାର ସକାଳ ମଧ୍ୟରେ ଭଦ୍ରକ, ଯାଜପୁର, କେନ୍ଦ୍ରାପଡ଼ା, କଟକ ଓ ଜଗତସିଂହପୁରରେ ଘନ କୁହୁଡ଼ି ଆଶଙ୍କା ରହିଛି। ପାଣିପାଗ କେନ୍ଦ୍ରର ସୂଚନାକୁ ଆଧାର କରି ଏସ୍‌ଆରସିଙ୍କ ପକ୍ଷରୁ ରାଜ୍ୟର ସମସ୍ତ ଜିଲ୍ଲାପାଳଙ୍କୁ ସତର୍କ କରାଯାଇଛି। ରାଜପଥରେ ଯାନବାହନ ଚଳାଚଳ ବେଳେ ଯେପରି ଦୁର୍ଘଟଣା ନ ଘଟିବ ସେନେଇ ଆବଶ୍ୟକୀୟ ପଦକ୍ଷେପ ନେବାକୁ ଏସଆର୍‌ସି ନିର୍ଦ୍ଦେଶ ଦେଇଛନ୍ତି। ଅନ୍ୟପଟେ ଶୁକ୍ରବାର ରାଜ୍ୟର ବିଭିନ୍ନ ସ୍ଥାନରେ ସ୍ୱଳ୍ପରୁ ମଧ୍ୟମ ଧରଣର ବର୍ଷା ହୋଇଛି। ପାଣିପାଗ କେନ୍ଦ୍ରର ପୂର୍ବାନୁମାନ ଅନୁଯାୟୀ ଶୁକ୍ରବାର ବର୍ଷା ହୋଇଛି। ଭୁବନେଶ୍ୱର ସମେତ ଯାଜପୁର ଓ ଦେବଗଡ଼ ଆଦି ଅଞ୍ଚଳରେ ବର୍ଷା ହୋଇଛି। ଶନିବାରଠାରୁ ପାଗରେ ପରିବର୍ତ୍ତନ ଆସିବା ସହିତ ପାଗ ଶୁଖିଲା ରହିବ ବୋଲି ପାଣିପାଗ କେନ୍ଦ୍ର କହିଛି।

### ନୂଆପଡ଼ାରେ 'ୟ-ଟି' ଅଧ୍ୟକ୍ଷ କାର୍ତ୍ତିକ ପାଣ୍ଡିଆନଙ୍କ ବିକାଶ ସମୀକ୍ଷା

# ନୂଆ ଓଡ଼ିଶା ଗଠନରେ ସାମିଲ ହୁଅନ୍ତୁ

■ **ଭୁବନେଶ୍ୱର, ୨।୨ (ସମିସ):** ଓଡ଼ିଶାରେ ରହୁଥିବା ଗରିବ ଲୋକଟି ଆଜି ବଡ଼ ବଡ଼ ସ୍ୱପ୍ନ ଦେଖୁଛି, ଆଉ ତାକୁ ସାକାର କରିବା ପାଇଁ କ୍ଷମତା ମଧ୍ୟ ରଖୁଛି। ପ୍ରତ୍ୟେକ ଓଡ଼ିଶାବାସୀଙ୍କ ସ୍ୱପ୍ନ ସାକାର ହେଲେ ଯାଇ 'ନବୀନ ଓଡ଼ିଶା' ଗଠନ ହୋଇପାରିବ। ନୂଆ ଓଡ଼ିଶା ଗଠନ ପାଇଁ ଚାଲିଥିବା ବିକାଶମୂଳକ କାର୍ଯ୍ୟରେ ଜିଲ୍ଲାବାସୀ ସାମିଲ ହେବାକୁ 'ୟ-ଟି' ଅଧ୍ୟକ୍ଷ କାର୍ତ୍ତିକ ପାଣ୍ଡିଆନ୍ ଆହ୍ୱାନ ଦେଇଛନ୍ତି। ଶୁକ୍ରବାର ନୂଆପଡ଼ାର ବୋଡେନ୍ ଠାରେ ଆୟୋଜିତ ସାଧାରଣ ସଭାକୁ ସମ୍ବୋଧିତ କରି ଶ୍ରୀ ପାଣ୍ଡିଆନ୍ କହିଥିଲେ ଯେ ଏହା ନବୀନ ପଟ୍ଟନାୟକ କି ବିଜେଡି ସରକାର ନୁହେଁ; ଏହା ହେଉଛି ଲୋକଙ୍କ ସରକାର।

> **ମୁଖ୍ୟମନ୍ତ୍ରୀ କଥାରେ ନୁହେଁ; କାମରେ ବିଶ୍ୱାସ କରନ୍ତି, ସେଥିପାଇଁ ସବୁ ଅସାଧ୍ୟ ସମ୍ଭବ ହେଉଛି। ବିଜୁ ପରିବାର ଏକାଠି ହୋଇ ମୁଖ୍ୟମନ୍ତ୍ରୀଙ୍କୁ ଆଶୀର୍ବାଦ କରନ୍ତୁ: କାର୍ତ୍ତିକ ପାଣ୍ଡିଆନ**

ସାଧାରଣ ଲୋକ ଯାହା ଚାହିଁବେ ମୁଖ୍ୟମନ୍ତ୍ରୀ ତାହା କରିବେ। ଏକ ନୂଆ ଓଡ଼ିଶା ଗଠନ ପାଇଁ ମୁଖ୍ୟମନ୍ତ୍ରୀ ସଂକଳ୍ପ ନେଇଛନ୍ତି। ଏହି ନୂଆ ଓଡ଼ିଶାରେ ଧନୀ ଲୋକଙ୍କ ଭଳି ଗରିବ ଲୋକଟିଏ ବି ନିଜ ଆଶା, ଆକାଂକ୍ଷା ପୂରଣ କରିପାରିବ। କିନ୍ତୁ ଆପଣମାନଙ୍କ ସହଯୋଗ ବିନା ଏତେ ବଡ଼ ଲକ୍ଷ୍ୟ ହାସଲ କରିବା ସହଜ ନୁହେଁ। ତେଣୁ ମୁଖ୍ୟମନ୍ତ୍ରୀଙ୍କ ସ୍ୱପ୍ନକୁ ସାକାର କରିବା ପାଇଁ ଖରିଆରବାସୀ ଏକାଠି ହୁଅନ୍ତୁ। ସମୟ ଆସିଛି, ବିଜୁ ପରିବାର ଏକାଠି ହୋଇ ମୁଖ୍ୟମନ୍ତ୍ରୀଙ୍କୁ ପୁଣି ଥରେ ଆଶୀର୍ବାଦ କରନ୍ତୁ। ଦେଖିବେ ଆପଣମାନଙ୍କର ପ୍ରତିଟି ସ୍ୱପ୍ନ ବାସ୍ତବ ରୂପ ନେବ।

'ୟ-ଟି' ଅଧ୍ୟକ୍ଷ କହିଥିଲେ, ଆଦିବାସୀମାନଙ୍କର ସର୍ବାଙ୍ଗୀଣ ବିକାଶ ପାଇଁ ମୁଖ୍ୟମନ୍ତ୍ରୀ ଦିନ ରାତି କାମ କରୁଛନ୍ତି। ଓଡ଼ିଶାବାସୀ ଅନେକ ନେତା ଦେଖିଲେଣି। ହେଲେ କୌଣସି ନେତା ଲୋକଙ୍କୁ କାମର ହିସାବ ଦିଅନ୍ତି ନାହିଁ। ଏକମାତ୍ର ନେତା ନବୀନ ପଟ୍ଟନାୟକ ଯିଏ ଲୋକଙ୍କୁ ଗୋଟି ଗୋଟି ହିସାବ ଦେଉଛନ୍ତି। ଯାହା କହୁଛନ୍ତି ତାହା କରୁଛନ୍ତି। ଗତ ମେ' ମାସରେ ମୁଁ ଖରିଆର ଗସ୍ତରେ ଆସିଥିବା ବେଳେ ଲୋକଙ୍କ ଠାରୁ ୮୪୦ଟି ଦରଖାସ୍ତ ମିଳିଥିଲା। ସେଥିରୁ ୭୮୦ଟିର ସମାଧାନ ହୋଇସାରିଛି। ▶ପୃଷ୍ଠା-୯

**ଗତ ୭ ମାସରେ ନୂଆପଡ଼ାବାସୀଙ୍କ ଦାବି ଅନୁସାରେ ୬୦୦ କୋଟି ଦେଇଛନ୍ତି ମୁଖ୍ୟମନ୍ତ୍ରୀ**

- ପାନୀୟ ଜଳ ପାଇଁ ୯.୪୦ କୋଟି
- ଶିକ୍ଷା କମ୍ପ୍ଲେକ୍ସ ପାଇଁ ୧.୮୦ କୋଟି
- କଲେଜ ରୂପାନ୍ତରଣ ପାଇଁ ୧୩.୨୫ କୋଟି ଟଙ୍କା
- ମାର୍ଚ୍ଚରେ ସରିବ କୋମନା-ସୁନାବେଡ଼ା ରାସ୍ତା କାମ
- ଲୋକଙ୍କ ୮୪୦ ଆବେଦନରୁ ୭୮୦ର ସମାଧାନ
- ୧୦ ଦିନ ମଧ୍ୟରେ ଖୁସି ଖବର ଦେବେ ମୁଖ୍ୟମନ୍ତ୍ରୀ

## ଜଷ୍ଟିସ ଚକ୍ରଧାରୀ ଶରଣ ସିଂହ ନୂଆ ମୁଖ୍ୟ ବିଚାରପତି

■ **କଟକ, ୨।୨ (ସମିସ):** ପାଟନା ହାଇକୋର୍ଟର ବରିଷ୍ଠ ବିଚାରପତି ଜଷ୍ଟିସ ଚକ୍ରଧାରୀ ଶରଣ ସିଂହଙ୍କୁ ଓଡ଼ିଶା ହାଇକୋର୍ଟର ପରବର୍ତ୍ତୀ ମୁଖ୍ୟ ବିଚାରପତି ଭାବେ ନିଯୁକ୍ତି ମିଳିଛି। ମୁଖ୍ୟ ବିଚାରପତି ଭାବେ ତାଙ୍କ ନିଯୁକ୍ତି ନେଇ ଆଜି କେନ୍ଦ୍ର ଆଇନ ମନ୍ତ୍ରଣାଳୟ ତରଫରୁ ବିଜ୍ଞପ୍ତି ପ୍ରକାଶ ପାଇଛି। ୨୦୨୩, ନଭେମ୍ବର ୨ରେ ସୁପ୍ରିମକୋର୍ଟ ପ୍ରଧାନ ବିଚାରପତି ଡକ୍ଟର ଜଷ୍ଟିସ ଧନଞ୍ଜୟ ୱାଇ. ଚନ୍ଦ୍ରଚୂଡ, ଜଷ୍ଟିସ ସଞ୍ଜୟ କିଶନ କଉଲ ଓ ଜଷ୍ଟିସ ସଞ୍ଜୀବ ଖାନ୍ନାଙ୍କୁ ନେଇ ଗଠିତ କଲେଜିୟମ ଜଷ୍ଟିସ ସିଂହଙ୍କୁ ଓଡ଼ିଶା ହାଇକୋର୍ଟର ମୁଖ୍ୟ ବିଚାରପତି ଭାବେ ନିଯୁକ୍ତି ପାଇଁ ସୁପାରିସ କରିଥିଲେ। ▶ପୃଷ୍ଠା-୯

### ବିଶ୍ୱ ଓଡ଼ିଆ ଭାଷା ସମ୍ମିଳନୀ ହେବ ସ୍ମରଣୀୟ

# ସଂରକ୍ଷିତ ହେବ ଐତିହ୍ୟ ଶିକ୍ଷାନୁଷ୍ଠାନ ସୌଧ

■ **ଭୁବନେଶ୍ୱର, ୨।୨ (ସମିସ):** ପ୍ରଥମ ବିଶ୍ୱ ଓଡ଼ିଆ ଭାଷା ସମ୍ମିଳନୀକୁ ସଫଳ ଓ ସ୍ମରଣୀୟ କରିବା ପାଇଁ ସରକାରଙ୍କ ପକ୍ଷରୁ ବହୁବିଧ ପଦକ୍ଷେପ ଗ୍ରହଣ କରାଯାଉଛି। ଓଡ଼ିଆ ଭାଷା, ସାହିତ୍ୟ, କଳା ଓ ସଂସ୍କୃତି ଆଦିର ପ୍ରଚାର ପ୍ରସାର କରିବା ପାଇଁ ଲକ୍ଷ୍ୟ ରଖାଯାଇଛି। ଏହି କ୍ରମରେ ରାଜ୍ୟ ସରକାରଙ୍କ ଉଚ୍ଚଶିକ୍ଷା ବିଭାଗ ପକ୍ଷରୁ ଏକ ଅଭିନବ ପଦକ୍ଷେପ ଗ୍ରହଣ କରାଯାଇଛି। ସ୍ୱାଧୀନତା ପୂର୍ବରୁ ରାଜ୍ୟରେ ପ୍ରତିଷ୍ଠା ହୋଇଥିବା ବିଭିନ୍ନ ବିଶ୍ୱବିଦ୍ୟାଳୟ ଓ ମହାବିଦ୍ୟାଳୟ ଐତିହ୍ୟ କୋଠାକୁ ସଂରକ୍ଷଣ କରିବାକୁ ବିଭାଗ ନିଷ୍ପତ୍ତି ନେଇଛି। ଏହି ତାଲିକାରେ ଐତିହ୍ୟ ସମ୍ପନ୍ନ ୫ଟି ବିଶ୍ୱବିଦ୍ୟାଳୟ ଓ ୧୦ଟି ସରକାରୀ ଏବଂ ସରକାରୀ ଅନୁଦାନପ୍ରାପ୍ତ ମହାବିଦ୍ୟାଳୟ ସ୍ଥାନ ପାଇଛି।

ତାଲିକାରେ ସ୍ଥାନ ପାଇଥିବା ସମୁଦାୟ ୧୫ଟି ପୁରାତନ ଶିକ୍ଷାନୁଷ୍ଠାନର ଐତିହ୍ୟ କୋଠାକୁ ସଂରକ୍ଷଣ କରିବା ପାଇଁ ବ୍ୟୟବରାଦ ମଧ୍ୟ କରାଯାଇଛି। ଏଥିପାଇଁ ସମସ୍ତ ବିଶ୍ୱବିଦ୍ୟାଳୟକୁ ୨କୋଟି ଏବଂ ମହାବିଦ୍ୟାଳୟକୁ ୧କୋଟି ଲେଖାଏଁ ଅନୁଦାନ ପ୍ରଦାନ କରାଯିବ।

> **ତାଲିକାରେ ରାଜ୍ୟର ୫ ବିଶ୍ୱବିଦ୍ୟାଳୟ ଓ ୧୦ ମହାବିଦ୍ୟାଳୟ କୋଠା**
>
> **ବିଶ୍ୱବିଦ୍ୟାଳୟ ପାଇଁ ୨କୋଟି ଓ ମହାବିଦ୍ୟାଳୟ ପାଇଁ ୧କୋଟି ଅନୁଦାନ**

ତାଲିକାରେ କଟକ ଜିଲ୍ଲାର ସର୍ବାଧିକ ୫ଟି ଶିକ୍ଷାନୁଷ୍ଠାନ ରହିଛି। ରେଭେନ୍ସା ବିଶ୍ୱବିଦ୍ୟାଳୟ, ଶୈଳବାଳା ମହିଳା ସ୍ୱୟଂଶାସିତ ମହାବିଦ୍ୟାଳୟ, ରାଧାନାଥ ଇନଷ୍ଟିଚ୍ୟୁଟ ଅଫ୍ ଆଡଭାନ୍ସଡ ଷ୍ଟଡି ଇନ ଏଜୁକେସନ, ଷ୍ଟିୱାର୍ଟ ବିଜ୍ଞାନ ସ୍ନାତକ ମହାବିଦ୍ୟାଳୟ ଓ ଖ୍ରୀଷ୍ଟ ସ୍ନାତକ ମହାବିଦ୍ୟାଳୟ ଏଥିରେ ସାମିଲ ଅଛି। ସେହିପରି ଗଞ୍ଜାମ ଜିଲ୍ଲାର ଖଲ୍ଲିକୋଟ ଏକକ ବିଶ୍ୱବିଦ୍ୟାଳୟ, ରାମାଧିନ ସଂସ୍କୃତ ସ୍ନାତକ ମହାବିଦ୍ୟାଳୟ ଓ ମ୍ୟାକ୍ ମାଇକେଲ୍ ସଂସ୍କୃତ ସ୍ନାତକ ମହାବିଦ୍ୟାଳୟ, ଗଜପତି ଜିଲ୍ଲାର ଶ୍ରୀ କୃଷ୍ଣଚନ୍ଦ୍ର ଗଜପତି ସ୍ୱୟଂଶାସିତ ମହାବିଦ୍ୟାଳୟ ଓ ପାରଳାଖେମୁଣ୍ଡି ସଂସ୍କୃତ ଡିଗ୍ରୀ ମହାବିଦ୍ୟାଳୟ ସ୍ଥାନ ପାଇଛି। ▶ପୃଷ୍ଠା-୯

# ଗଡ଼ଖାଇ ଶିଆଡ଼ିମାଳିରୁ ମାଟି ଓ ଗଛ ଲୁଟ୍

**ଆନନ୍ଦପୁର,୨।୨(ସମିସ)**

ଆନନ୍ଦପୁରର ଐତିହାସିକ ଗଡ଼ଖାଇ ଶିଆଡ଼ିମାଳିଆର ପ୍ରାୟ ୪ ଶହ ଏକର ଅଞ୍ଚଳର ଅଧିକାଂଶ ଜମି ଜବରଦଖଲ କବଳକୁ ଚାଲିଯାଇଥିବା ବେଳେ ଏବେ ଏହି ଅଞ୍ଚଳରୁ ଅବାଧରେ ଗଛ କଟାଯାଉଥିବାରୁ ଉଦ୍‌ବେଗ ପ୍ରକାଶ ପାଇଛି । ମା' ଧନେଶ୍ୱରୀ ପୀଠ କମିଟି ପକ୍ଷରୁ ପ୍ରାଥମିକ ପର୍ଯ୍ୟାୟରେ ଏହାର ଉଦ୍ଧାର କାର୍ଯ୍ୟ ଆରମ୍ଭ କରାଯାଇଥିଲା । ଉଦ୍ଧାର ହୋଇଥିବା ଖାତା ନଂ ୧୨୮୧ ପ୍ଲଟ ନଂ. ୨୫୯୬ରେ ରହିଛି ୨୭ ଏକର ୯୬ ଡେସିମିଲି ଜମି । ଏହି ଜମିରୁ କେନ୍ଦ୍ରୀୟ ବିଦ୍ୟାଳୟକୁ ୮ ଏକର ବିଶିଷ୍ଟ ଜମି ହସ୍ତାନ୍ତର କରାଯିବା ପରେ ଏଠାରେ ନିର୍ମାଣ କାର୍ଯ୍ୟ ଆରମ୍ଭ ହୋଇଛି । ପ୍ରାଥମିକ ପର୍ଯ୍ୟାୟରେ କେନ୍ଦ୍ରୀୟ ବିଦ୍ୟାଳୟର ୮ ଏକର ବିଶିଷ୍ଟ ଅଞ୍ଚଳକୁ ଠିକାସଂସ୍ଥା ପକ୍ଷରୁ ପାଚେରି ନିର୍ମାଣ କାର୍ଯ୍ୟ ଆରମ୍ଭ ହୋଇଛି । ତେବେ ନିର୍ମାଣ ଦାୟିତ୍ୱରେ ଥିବା ଠିକା ସଂସ୍ଥା ପକ୍ଷରୁ ପର୍ଯ୍ୟାୟକ୍ରମେ ଚିହ୍ନଟ ହୋଇଥିବା ୮ ଏକର ବାହାର ଅଞ୍ଚଳରୁ ବେଆଇନ ଭାବେ ମାଟି ଉଠାଣ କରାଯାଉଥିବା ଗୁରୁତର ଅଭିଯୋଗ ହୋଇଛି । ଶିଆଡ଼ିମାଳିଆର ବିଭିନ୍ନ ସ୍ଥାନରୁ ଠିକା ସଂସ୍ଥା ମାଟି ଉଠାଣ କରି ପାଚେରି ହୋଇଥିବା ଜମିକୁ ପୂରଣ ପାଇଁ ପକାଯାଉଛି । ଏହା ସହିତ ଚିହ୍ନଟ ଜମିର ବାହାରେ ରହିଥିବା ବହୁ ମୂଲ୍ୟବାନ ବୃକ୍ଷକୁ କଟାଯାଉଥିବା ମା' ଧନେଇ କମିଟିର ସଭାପତି ବିଜୟ ମିଶ୍ର ଅଭିଯୋଗ କରିଛନ୍ତି । ଶିଆଡ଼ିମାଳିଆର ଶୋଭାବର୍ଦ୍ଧନ ପାଇଁ ବନବିଭାଗ ପକ୍ଷରୁ ବୃକ୍ଷରୋପଣ କରାଯାଇଥିଲା । ବୃକ୍ଷଗୁଡିକ ଧୀରେ ଧୀରେ ବଢୁଥିବା ବେଳେ ଏହି ଅଞ୍ଚଳରୁ ବେଆଇନ ଭାବେ କଟାଯାଉଥିବାରୁ ସାଧାରଣରେ ଅସନ୍ତୋଷ ପ୍ରକାଶ ପାଇଛି । ଏନେଇ ଆନନ୍ଦପୁର ତହସିଲ ଓ ବନ ବିଭାଗ ନିକଟରେ ଅଭିଯୋଗ ହୋଇଥିଲେ ମଧ୍ୟ କୌଣସି ପଦକ୍ଷେପ ଗ୍ରହଣ କରାଯାଉନଥିବା ଚିନ୍ତାର କାରଣ ହୋଇଛି । ଏନେଇ ଡିଏଫ୍‌ଓଙ୍କୁ ଫୋନ୍ କରାଯାଇଥିଲେ ମଧ୍ୟ ଯୋଗସୂତ୍ର ସ୍ଥାପନ ନ ହୋଇପାରିବାରୁ କୌଣସି ପ୍ରତିକ୍ରିୟା ମିଳିପାରିନାହିଁ ।

## ଉପଖଣ୍ଡସ୍ତରର ସେକ୍ଟର ଅଫିସର ଓ ପୁଲିସ ଅଧିକାରୀଙ୍କ ତାଲିମ ଶିବିର

**ଚମ୍ପୁଆ,୨।୨(ସମିସ):** ଆଗାମୀ ସାଧାରଣ ନିର୍ବାଚନ ୨୦୨୪କୁ ସ୍ୱଚ୍ଛ, ଅବାଧ ଓ ନିରପେକ୍ଷ ଭାବେ ପରିଚାଳନା କରିବା ପାଇଁ ଚମ୍ପୁଆ ଓ ପାଟଣା ବିଧାନସଭା କ୍ଷେତ୍ର ଅନ୍ତର୍ଗତ ୫ଟି ବ୍ଲକର ୫୨୫ଟି ବୁଥର ସେକ୍ଟର ଅଫିସର ଏବଂ ପୁଲିସ ଅଧିକାରୀମାନଙ୍କୁ ନେଇ ଚମ୍ପୁଆ ଉପଜିଲ୍ଲାପାଳ ତଥା ନିର୍ବାଚନ ରିଟର୍ଣ୍ଣିଂ ଅଧିକାରୀ ସୁକାନ୍ତ ମାଝୀଙ୍କ ଅଧ୍ୟକ୍ଷତାରେ ଏକ ପରିଚାଳନା ପ୍ରସ୍ତୁତି ଶିବିର ଅନୁଷ୍ଠିତ ହୋଇଯାଇଛି । ଏଥିରେ ଅନ୍ୟମାନଙ୍କ ମଧ୍ୟରେ ଚମ୍ପୁଆ ଉପଖଣ୍ଡ ପୁଲିସ ଅଧିକାରୀ ବିଜୟ କୁମାର ମଲ୍ଲିକ, ବଡ଼ବଲ ଏସ୍‌ଡିପିଓ ପୀୟୁଷ ଚକ୍ରବର୍ତ୍ତୀ, ବଡ଼ବିଲ ତହସିଲଦାର ଡିଏସ୍ ଶୁଭଦର୍ଶୀ ଯୋଶୀ, ଚମ୍ପୁଆ, ଯୋଡ଼ା, ବଡ଼ବିଲ, ବଲାଣି, ଝୁମ୍ପୁରା ଆଦିର ଥାନା ଅଧିକାରୀ ଏବଂ ବିଭିନ୍ନ ବିଭାଗର ଅଧିକାରୀ, କର୍ମଚାରୀ ପ୍ରମୁଖ ଯୋଗଦେଇଥିଲେ । ଅବାଧ ଓ ନିରପେକ୍ଷ ନିର୍ବାଚନ ପରିଚାଳନା କରିବା ପାଇଁ ସମସ୍ତ ସେକ୍ଟର ଅଫିସର ଓ ସେକ୍ଟର ପୁଲିସ ଅଧିକାରୀମାନେ ସଜାଗ ରହି ସମ୍ବେଦନଶୀଳ ଏବଂ ଦୁର୍ବଳ ବୁଥମାନଙ୍କରେ ନିୟୋଜିତ ଥିବା ପ୍ରିଜାଇଡିଂ, ପୋଲିଂ ଅଫିସର ମାନଙ୍କର ଦାୟିତ୍ୱ ଓ କର୍ତ୍ତବ୍ୟ ଉପରେ ସଚେତନ କରାଯାଇଥିଲା । ବୁଥ ୱାରି ସମସ୍ୟା ଉପରେ ଆଜିର ଶିବିରରେ ଗୁରୁତ୍ୱ ଦିଆଯାଇଥିଲା । ଆଗାମୀ ଦିନ ମାନଙ୍କରେ ଆହୁରି ୩/୪ଥର ନିର୍ବାଚନ ପରିଚାଳନା ସମ୍ବନ୍ଧୀୟ ତାଲିମ ଶିବିର ଅନୁଷ୍ଠିତ ହେବାକୁ ଥିବା ଉପଜିଲ୍ଲାପାଳ ଶ୍ରୀ ମାଝୀ ସୂଚନା ଦେଇଥିଲେ ।

## ବେଲେଶ୍ୱରରେ 'ନୂଆ-ଓ' କାର୍ଯ୍ୟକ୍ରମ

**ଆନନ୍ଦପୁର,୨।୨(ସମିସ):** ଆନନ୍ଦପୁର ବ୍ଲକ ଅନ୍ତର୍ଗତ ବେଲବାହାଳି ବେଲେଶ୍ୱର ଉଚ୍ଚ ମାଧ୍ୟମିକ ବିଦ୍ୟାଳୟର ସମ୍ମିଳନୀ କକ୍ଷରେ କଲେଜ ଅଧ୍ୟକ୍ଷ ଶ୍ରୀଯୁକ୍ତ କାର୍ତ୍ତିକେଶ୍ୱର ବେହେରାଙ୍କ ସଭାପତିତ୍ୱରେ 'ନୂଆ-ଓ' ଓଡ଼ିଆ ସାହିତ୍ୟ ପ୍ରତିଯୋଗିତା କାର୍ଯ୍ୟକ୍ରମ ଉଦଯାପିତ ହୋଇଯାଇଛି । ଏଥିରେ ମୁଖ୍ୟଅତିଥି ଭାବେ ଆନନ୍ଦପୁର ମହାବିଦ୍ୟାଳୟ ପୂର୍ବତନ ଅଧ୍ୟକ୍ଷ ରମାକାନ୍ତ ନାୟକ, ସମ୍ମାନିତ ଅତିଥି ଭାବେ ପ୍ରଫୁଲ୍ଲ କୁମାର ପଣ୍ଡା ଯୋଗଦେଇ ଛାତ୍ରଛାତ୍ରୀଙ୍କୁ ଗୀତା ଭାଗବତ ବିଷୟରେ ପୁଙ୍ଖାନୁପୁଙ୍ଖ ଭାବେ ବୁଝାଇଥିଲେ । ଏଥିରେ ପୋଗ୍ରାମ ଅଫିସର ଆମୋଦ ବିଶ୍ୱାଳ ଏବଂ କଲେଜର ସମସ୍ତ ଅଧ୍ୟାପକ ଉପସ୍ଥିତଥିଲେ ।

## ରାମକୃଷ୍ଣ ହାଇସ୍କୁଲର ବାର୍ଷିକ ଉତ୍ସବ

**ବାଲିବନ୍ଧ,୨।୨ (ସମିସ):** ଝୁମ୍ପୁରା ବ୍ଲକ ଅନ୍ତର୍ଗତ ଖେଣ୍ଡରା ପଞ୍ଚାୟତସ୍ଥିତ ରାମକୃଷ୍ଣ ଉଚ୍ଚ ବିଦ୍ୟାଳୟର ବାର୍ଷିକ ଉତ୍ସବ ପାଳିତ ହୋଇଯାଇଛି । ଆୟୋଜିତ ଉତ୍ସବରେ ବିଦ୍ୟାଳୟର ପ୍ରଧାନ ଶିକ୍ଷକ ନରେନ୍ଦ୍ର କୁମାର ସାହୁ ଅଧ୍ୟକ୍ଷତା କରିଥିଲେ । ଉତ୍ସବରେ ଖେଣ୍ଡରାସ୍ଥିତ ଓଡ଼ିଶା ଆଦର୍ଶ ବିଦ୍ୟାଳୟର ଅଧ୍ୟକ୍ଷ ପ୍ରଦୀପ କୁମାର ସେଠୀ ମୁଖ୍ୟ ଅତିଥି ଭାବେ ଯୋଗ ଦେଇଥିଲେ । ବାଲିବନ୍ଧ ସରକାରୀ ଉଚ୍ଚ ବିଦ୍ୟାଳୟର ପ୍ରଧାନ ଶିକ୍ଷକ କଳାକର ମହାନ୍ତ ମୁଖ୍ୟବକ୍ତା ଭାବେ ଯୋଗ ଦେଇଥିବା ବେଳେ ସମ୍ମାନିତ ଅତିଥି ଭାବେ ନହବେଡା ପଞ୍ଚାୟତ ସରକାରୀ ଉଚ୍ଚ ବିଦ୍ୟାଳୟର ପ୍ରଧାନ ଶିକ୍ଷୟିତ୍ରୀ କଜ୍ଜଲତା ଦେହୁରୀ, ବିଦ୍ୟାଳୟ ପରିଚାଳନା କମିଟିର ସଭାପତି ମୋହନଚରଣ ମହାନ୍ତ, ରାମକୃଷ୍ଣ ଉଚ୍ଚ ବିଦ୍ୟାଳୟର ପ୍ରାକ୍ତନ ସମ୍ପାଦକ ଖଗେଶ୍ୱର ମହାନ୍ତ ପ୍ରମୁଖ ଉପସ୍ଥିତ ରହିଥିଲେ । ପ୍ରଧାନ ଶିକ୍ଷକ ନରେନ୍ଦ୍ର କୁମାର ସାହୁ ବାର୍ଷିକ ବିବରଣୀ ପାଠ କରିଥିଲେ । ବିଭିନ୍ନ ପ୍ରତିଯୋଗିତାରେ କୃତିତ୍ୱ ଲାଭ କରିଥିବା ଛାତ୍ରଛାତ୍ରୀଙ୍କୁ ଅତିଥିମାନଙ୍କ ଦ୍ୱାରା ପୁରସ୍କାର ପ୍ରଦାନ କରାଯାଇଥିଲା । ଏହାବ୍ୟତିତ ୨୦୨୩ ଶିକ୍ଷାବର୍ଷ ବୋର୍ଡ ପରୀକ୍ଷାରେ ଏ-୨ ପାଇ ଉତ୍ତୀର୍ଣ୍ଣ ହୋଇଥିବା ବିଦ୍ୟାଳୟର ୪ଜଣ ଛାତ୍ରୀ ବିଜୟସ୍ୱନୀ ମାଝୀ, ସବିତା ମହାନ୍ତ, ସୁନିତା ମହାନ୍ତ ଏବଂ ଝିଲି ମାଝୀଙ୍କୁ ମାନପତ୍ର ସହ ପୁରସ୍କାର ପ୍ରଦାନ କରାଯାଇଥିଲା । ପରେ ପରେ ଛାତ୍ରଛାତ୍ରୀଙ୍କ ଦ୍ୱାରା କ୍ଷୁଦ୍ର ନାଟକ, ନୃତ୍ୟ ଓ ସଙ୍ଗୀତ ଆଦି ସାଂସ୍କୃତିକ କାର୍ଯ୍ୟକ୍ରମ ଅନୁଷ୍ଠିତ ହୋଇଥିଲା । ବିଦ୍ୟାଳୟର ଶିକ୍ଷକ ଜଗବନ୍ଧୁ ମହାନ୍ତ ସଭା ସଞ୍ଚାଳନ କରିଥିବା ବେଳେ ଶିକ୍ଷୟିତ୍ରୀ ମୋନାଲିସା ମହାନ୍ତ ଧନ୍ୟବାଦ ଅର୍ପଣ କରିଥିଲେ । ଆୟୋଜିତ ଉତ୍ସବକୁ ସୁଚାରୁ ରୂପେ ସଫଳ କରିବା ନିମନ୍ତେ ଶିକ୍ଷକ ପର୍ଶୁରାମ ପ୍ରଧାନ, ଦିଲ୍ଲୀପ କୁମାର ମହାନ୍ତ, ମଧୁସୂଦନ ଜେନା, କୁଳମଣି ମହାନ୍ତ, ବିନୋଦ ବିହାରୀ ମହାନ୍ତ ପ୍ରମୁଖଙ୍କ ସମେତ ସମସ୍ତ କର୍ମଚାରୀ ସହଯୋଗ କରିଥିଲେ ।

## ଟୁକୁଣାରେ ନୂଆ-ଓ କାର୍ଯ୍ୟକ୍ରମ

**ଆନନ୍ଦପୁର, ୨।୨ (ସମିସ):** ଆନନ୍ଦପୁର ବ୍ଲକ ଟୁକୁଣାସ୍ଥିତ ବଳଭଦ୍ରନାରାୟଣ ସରକାରୀ ସଂସ୍କୃତ ମହାବିଦ୍ୟାଳୟରେ 'ନୂଆ-ଓ' କାର୍ଯ୍ୟକ୍ରମ ଉଦଯାପିତ ହୋଇଯାଇଛି । ମହାବିଦ୍ୟାଳୟର ଅଧ୍ୟକ୍ଷା ଡ. ଇନ୍ଦିରା ଶୁଭଦର୍ଶନୀ ଚକ୍ରଙ୍କ ଅଧ୍ୟକ୍ଷତାରେ ଆୟୋଜିତ ସଭାରେ ମୁଖ୍ୟଅତିଥି ଭାବେ ବିଶିଷ୍ଟ ସାହିତ୍ୟିକ ହଳଧର ପଣ୍ଡା, ମୁଖ୍ୟବକ୍ତା ଭାବେ ପ୍ରବଚକ ପଣ୍ଡିତ ଜିତୁ ଦାଶ, ମୋ କଲେଜ ଅଭିଯାନର ସଭାପତି ରମେଶ ଚନ୍ଦ୍ର ଦାଶ ଯୋଗ ଦେଇ ଓଡିଆ ଭାଷାର ଗୁରୁତ୍ୱ ଓ ଜଗନ୍ନାଥ ସଂସ୍କୃତି ଉପରେ ଆଲୋଚନା କରିଥିଲେ । ଅଧ୍ୟାପକ ନବ କୁମାର ପଣ୍ଡାଙ୍କ ସଂଯୋଜନାରେ ଅନୁଷ୍ଠିତ ସଭାରେ କାର୍ଯ୍ୟକ୍ରମ ସଂଯୋଜକ ଡ. ଗୋପୀନାଥ ପଣ୍ଡା, ଅତିଥି ପରିଚୟ ପ୍ରଦାନ କରିଥିଲେ । ଅଧ୍ୟାପକ ସୁଦର୍ଶନ ସାହୁ ସରକାରଙ୍କ ଅନୁମୋଦିତ ନୂଆ-ଓ କାର୍ଯ୍ୟକ୍ରମର ଉଦ୍ଦେଶ୍ୟ ସମ୍ବନ୍ଧରେ ସୂଚନା ପ୍ରଦାନ କରିଥିଲେ । ମହାବିଦ୍ୟାଳୟ ସ୍ତରରେ ଅନୁଷ୍ଠିତ ହୋଇଥିବା ଓଡ଼ିଆ ପ୍ରବନ୍ଧ, କବିତା, କୁଇଜ, ହସ୍ତାକ୍ଷର ଓ ଭାଷଣ ପ୍ରତିଯୋଗିତାରେ କୃତିତ୍ୱ ଅର୍ଜନ କରିଥିବା ଛାତ୍ରଛାତ୍ରୀଙ୍କୁ ମାନପତ୍ର ସହ ଆର୍ଥିକ ପ୍ରୋତ୍ସାହନ ପ୍ରଦାନ କରାଯାଇଥିଲା । କାର୍ଯ୍ୟକ୍ରମକୁ ଅଧ୍ୟାପକ ମନୋରଞ୍ଜନ ପାଢୀ, ଭୋଳେଶ୍ୱର ପ୍ରଧାନ, ଯଦୁମଣି ମିଶ୍ର ଓ ବିଜୟ କୁମାର ମିଶ୍ର ପରିଚାଳନା କରିଥିବା ବେଳେ ଛାତ୍ର ଜିତେନ୍ଦ୍ର ମିଶ୍ର, ରଞ୍ଜିତ ସିଂ, ସିପୁ ଖଟୁଆ, ସୌମ୍ୟରଞ୍ଜନ ମିଶ୍ର, ପଙ୍କଜ ଦାସ, ସୁନିଲୀ ସନିବିଗ୍ରହ, ଛାତ୍ରୀ ଲକ୍ଷ୍ମୀପ୍ରିୟା ମିଶ୍ର, ସୁଭଦ୍ରା ପେରେଇ, ନିହାରିକା ଦାଶ, ସୁନୟନା ମିଶ୍ର ପ୍ରମୁଖ ସହଯୋଗ କରିଥିଲେ ।

## ନୂଆ-ଓ ସାହିତ୍ୟ ପ୍ରତିଯୋଗିତା ଉଦ୍‌ଯାପିତ

**କେନ୍ଦୁଝର,୨।୨(ସମିସ):** ବାଂଶପାଳ ବ୍ଲକ ଶୁଆକାଟୀସ୍ଥିତ ପାଟେଶ୍ୱର ଉଚ୍ଚ ମାଧ୍ୟମିକ ବିଦ୍ୟାଳୟରେ ପ୍ରଥମ ବିଶ୍ୱ ଓଡିଆ ଭାଷା ସାହିତ୍ୟ ସମ୍ମିଳନୀ ଏବଂ ଶ୍ରୀମନ୍ଦିର ପରିକ୍ରମା ପ୍ରକଳ୍ପ ଉପଲକ୍ଷେ 'ନୂଆ-ଓ' କାର୍ଯ୍ୟକ୍ରମ ଉଦ୍‌ଯାପିତ ହୋଇଯାଇଛି । ଶ୍ରୀ ଜଗନ୍ନାଥ ସଂସ୍କୃତି ପାଠଚକ୍ର ଓ ସାହିତ୍ୟ ପ୍ରତିଯୋଗିତା ଆୟୋଜିତ ହୋଇଯାଇଛି । ଉଚ୍ଚ ମାଧ୍ୟମିକ ବିଦ୍ୟାଳୟର ଅଧ୍ୟକ୍ଷ ରମାକାନ୍ତ ସ୍ୱାଇଁ ସଭାପତିତ୍ୱରେ ମୁଖ୍ୟ ଅତିଥିଭାବେ ଅବସରପ୍ରାପ୍ତ ପ୍ରଧାନଶିକ୍ଷକ ତଥା ଜଗନ୍ନାଥ ସଂସ୍କୃତି ଗବେଷକ ଉମାକାନ୍ତ ବେହେରା, ମୁଖ୍ୟବକ୍ତା ଭାବେ କବି ତଥା ଗବେଷକ ନିରଞ୍ଜନ ବାରିକ, ସମ୍ମାନୀତ ଅତିଥିଭାବେ ଜଗନ୍ନାଥ ସଂସ୍କୃତି ଗବେଷକ ସୁନିଲ କର, କବୟିତ୍ରୀ ଇନ୍ଦୁମତି ପାତ୍ର ଯୋଗ ଦେଇଥିଲେ । ନୋଡାଲ ଅଫିସର ଅଧ୍ୟାପକ ମନୋରଞ୍ଜନ ସାହୁ ଅତିଥି ପରିଚୟ ଏବଂ ସ୍ୱାଗତ ଭାଷଣ ପ୍ରଦାନ କରିଥିଲେ । ଅଧ୍ୟାପକ ପ୍ରଶାନ୍ତ କୁମାର ଦାସ ଧନ୍ୟବାଦ ଅର୍ପଣ କରିଥିଲେ । ଅଧ୍ୟାପିକା ଅନୁପମା ମହାପାତ୍ର, ଗୀତାରାଣୀ ମହାନ୍ତ, ସୁଜାତା ଗିରି, ଶୁଭଦର୍ଶନୀ ମହାପାତ୍ର, ଭାରତୀ ମହାନ୍ତ, ସ୍ୱାଗତିକା ରାଉତ, ଅଧ୍ୟାପକ ପ୍ରଶାନ୍ତ ନାଥ, ଆନନ୍ଦ ଚନ୍ଦ୍ର ନନ୍ଦ, ବିଶ୍ୱଜିତ୍ ବାରିକ, ଅମରେଶ ଚନ୍ଦ୍ର ନାୟକ, କର୍ମଚାରୀ ପ୍ରିତିରଞ୍ଜନ ରାଉତ, ଧୃତରାଷ୍ଟ୍ର ସାହୁ, ମୋହନ କୁମାର ସାହୁ, ଖଗେଶ୍ୱର ମହାନ୍ତ, ଭାଗବତ ମହାନ୍ତ, ଜ୍ୟୋତିରଞ୍ଜନ ରାଉତ, ଭରତ ଚନ୍ଦ୍ର ମହାନ୍ତ, ତ୍ରିଲୋଚନ ମହାନ୍ତ, ଅକ୍ଷୟ କୁମାର ମହାରଣା, ବସନ୍ତ କୁମାର ପ୍ରଧାନ, ବସନ୍ତ କୁମାର ସାହୁ, ଅଞ୍ଜନା ମହାନ୍ତ ପ୍ରମୁଖ କାର୍ଯ୍ୟକ୍ରମ ପରିଚାଳନାରେ ସହଯୋଗ କରିଥିଲେ ।

## ସାଇଁକୁଳ ଆଶ୍ରମ ବିଦ୍ୟାଳୟର ବାର୍ଷିକ ଉତ୍ସବ

**ଘସିପୁରା,୨।୨(ସମିସ):** ଘସିପୁରା ବ୍ଲକ ଅନ୍ତର୍ଗତ ସାଇଁକୁଳ ଆଶ୍ରମ ବିଦ୍ୟାଳୟର ବାର୍ଷିକ ଉତ୍ସବ ଅନୁଷ୍ଠିତ ହୋଇଛି । ବିଦ୍ୟାଳୟର ପ୍ରଧାନ ଶିକ୍ଷୟିତ୍ରୀ ଝରଣା ପାଗଳଙ୍କ ସଂଯୋଜନାଙ୍କ ଆୟୋଜିତ ଉତ୍ସବରେ ମୁଖ୍ୟଅତିଥି ଭାବେ ଅତିରିକ୍ତ ଜିଲ୍ଲା ମଙ୍ଗଳ ଅଧିକାରୀ ବିଜୟକୁମାର ପୂର୍ତ୍ତୀ, ମୁଖ୍ୟବକ୍ତା ଭାବେ ପୂର୍ବତନ ବ୍ଲକ ଶିକ୍ଷାଧିକାରୀ ଶରତକୁମାର ରାଉତ, ସମ୍ମାନୀତ ଅତିଥି ଭାବେ ଶିକ୍ଷାବିତ ଗୋପାଳଚନ୍ଦ୍ର ପରିଡା, ସିଆର୍‌ସିସି ପ୍ରାଣନାଥ ଯେନା, ବିଦ୍ୟାଳୟ ଶିକ୍ଷା କମିଟି ଅଧ୍ୟକ୍ଷା ମିଟୁ ଶର୍ମା ପ୍ରମୁଖ ଯୋଗଦେଇ ଛାତ୍ରଛାତ୍ରୀଙ୍କୁ ଉତ୍ସାହିତ କରିଥିଲେ । ଶିକ୍ଷକ ଆନନ୍ଦଚନ୍ଦ୍ର ରାଉତ ମଞ୍ଚ ପରିଚାଳନାରେ କରିଥିବା ବେଳେ ଶିକ୍ଷକ ସନ୍ତୋଷ କୁମାର କର ବିଦ୍ୟାଳୟର ବାର୍ଷିକ ବିବରଣୀ ପାଠ କରିଥିଲେ । ଉତ୍ସବ ପରିଚାଳନାରେ ଶିକ୍ଷୟିତ୍ରୀ ବିଗିପ୍ତା ଦାସ, ସସ୍ମିତା ସାହୁ, ମ୍ୟାଟ୍ରନ ସୁକାନ୍ତୀ ସେଠୀ, ଭାନୁମତୀ ଖଟୁଆ, ବୈଦେହୀ ଖଟୁଆ, ଆଦିକନ୍ଦ ବେହେରା, ପ୍ରଶାନ୍ତ ମାଝୀ, ଆଦିକନ୍ଦ ବେହେରା, ରାଜେଶ ଖଟୁଆ, ସୋନୁ ଦେହୁରୀ, କହ୍ନେଇ ଖଟୁଆ ପ୍ରମୁଖ ସକ୍ରିୟ ସହଯୋଗ କରିଥିଲେ । ଇତି ଅବସରର ବାର୍ଷିକ କ୍ରୀଡ଼ା ଏବଂ ବିଭିନ୍ନ କ୍ଷେତ୍ରରେ ପାରଦର୍ଶିତା ଲାଭ କରିଥିବା ଛାତ୍ରଛାତ୍ରୀଙ୍କୁ ଅତିଥିଙ୍କ ଗହଣରେ ପୁରସ୍କୃତ କରାଯାଇଥିଲା । ଛାତ୍ରଛାତ୍ରୀମାନଙ୍କ ଦ୍ୱାରା ରଙ୍ଗାରଙ୍ଗ ସାସ୍କୃତିକ କାର୍ଯ୍ୟକ୍ରମ ଅନୁଷ୍ଠିତ ହୋଇଥିଲା ।

**ସର୍ବ ଭାରତୀୟ ଭଲିବଲ ଟୁର୍ଣ୍ଣାମେଣ୍ଟ**

## ଇନ୍‌କମ୍ ଟ୍ୟାକ୍ସ କୋଲକତା ବିଜୟୀ

**ଘସିପୁରା,୨।୨(ସମିସ):** କେନ୍ଦୁଝର ଜିଲ୍ଲା ରାମଚନ୍ଦ୍ରପୁର ରାମେଶ୍ୱର ଆଞ୍ଚଳିକ ଯୁବକ ସଂଘ ପକ୍ଷରୁ ଆୟୋଜିତ ଦ୍ୱିତୀୟ ବାର୍ଷିକ ସର୍ବଭାରତୀୟ ଭଲିବଲ ଟୁର୍ଣ୍ଣାମେଣ୍ଟ ଆଜି ଠାରୁ ଆରମ୍ଭ ହୋଇଛି । ମୁଖ୍ୟଅତିଥି ଭାବେ ରାଜ୍ୟ ବିଜେଡି ସାଙ୍ଗଠନିକ ସମ୍ପାଦକ ପ୍ରଣବ ପ୍ରକାଶ ଦାସ ଯୋଗ ଦେଇ ଖେଳକୁ ଆନୁଷ୍ଠାନିକ ଭାବେ ଶୁଭାରମ୍ଭ କରିଛନ୍ତି । ୩ ଦିନ ଧରି ଚାଲିବାକୁ ଥିବା ଏହି ଟୁର୍ଣ୍ଣାମେଣ୍ଟରେ ଇଣ୍ଡିଆନ ଆର୍ମି, ସିଆଇଏସ୍‌ଏଫ୍ ଦିଲ୍ଲୀ, ହରିୟାନା ସ୍ୱାଇକର, ଚେନ୍ନେଇ ବ୍ଲୁ ଇନକମ୍ ଟ୍ୟାକ୍ସ କୋଲକତା, ରାଇଜିଂ କ୍ଲବ ଓଡ଼ିଶା ଭଳି ୬ଟି ଜାତୀୟସ୍ତରର ଟିମ୍ ଭାଗ ନେଇଛନ୍ତି । ଉଦଘାଟନୀ ପ୍ରଥମ ମ୍ୟାଚରେ ଚେନ୍ନାଇ ବ୍ଲୁ ଟିମ୍‌କୁ ଲଗାତର ୩ଟି ସେଟ୍‌ରେ ହରାଇ ଇନ୍‌କମ୍ ଟ୍ୟାକ୍ସ କୋଲକତା କ୍ୱାର୍ଟର ଫାଇନାଲ ପର୍ଯ୍ୟାୟକୁ ଉନ୍ନିତ ହୋଇଛି । ଘସିପୁରା ବିଧାୟକ ବଦ୍ରିନାରାୟଣ ପାତ୍ର, ଆନନ୍ଦପୁର ବିଧାୟକ ଭାଗୀରଥି ସେଠୀ, ପାଟଣା ବିଧାୟକ ଜଗନ୍ନାଥ ନାୟକ ଉପସ୍ଥିତ ରହି ଖେଳର ମଜା ନେବା ସହ ଖେଳାଳିମାନଙ୍କୁ ଉତ୍ସାହିତ କରିଛନ୍ତି । ଗ୍ରାମାଞ୍ଚଳର ଯୁବକମାନଙ୍କ ଭିତରେ ଭଲି ଖେଳର ଉତ୍ସାହ ବଢ଼ାଇବାକୁ ଏଭଳି ସର୍ବଭାରତୀୟ ଖେଳ ଆୟୋଜନର ମୁଖ୍ୟ ଲକ୍ଷ ବୋଲି ରାମେଶ୍ୱର କ୍ଲବର ସଭାପତି ପ୍ରଦୀପକୁମାର ସାହୁ ପ୍ରକାଶ କରିଛନ୍ତି । ମ୍ୟାଚ ପରିଚାଳନାରେ ରେଫରୀ ଭାବେ କୁମାର ରଞ୍ଜନ ମଲ୍ଲିକ, ସୁରେଶକୁମାର ଭୂୟାଁ, କ୍ଷିତିଶ କୁମାର ଭୂୟାଁ, ସୁବ୍ରତ ଲେଙ୍କା, ଅନିଲକୁମାର ଷେଣ୍ଠ, ଅମିୟକୁମାର ପରିଡ଼ା କାର୍ଯ୍ୟ ସମ୍ପାଦନ କରୁଛନ୍ତି । ସ୍କୋର ଓ ଅଫିସିଆଲ ଭାବେ ବିଧୁଭୂଷଣ ରଥ, ଶ୍ରୀକାନ୍ତ ନାୟକ, ତ୍ରିଲୋଚନ ଦାସ, ସୁଜୟ କୁମାର ନାୟକ, ନିରଞ୍ଜନ ନାୟକ, କଳାକାର ସାମଲ ସକ୍ରିୟ ସହଯୋଗ କରୁଛନ୍ତି । ପରିଚାଳନାରେ ରାମେଶ୍ୱର ଆଞ୍ଚଳିକ ଯୁବକ ସଂଘର ସମସ୍ତ ସଦସ୍ୟ ଉପସ୍ଥିତ ରହି ଟୁର୍ଣ୍ଣାମେଣ୍ଟ ଆୟୋଜନରେ ସହଯୋଗ କରୁଛନ୍ତି ।

## ଜୟ ମଙ୍ଗଳା ଆଞ୍ଚଳିକ ଉଚ୍ଚ ବିଦ୍ୟାଳୟର ବାର୍ଷିକ ଉତ୍ସବ

**ବେଲବାହାଳି,୨।୨(ସମିସ):** ଆନନ୍ଦପୁର ବ୍ଲକ ଅନ୍ତର୍ଗତ ଟୋଲଙ୍କପଡା ଜୟ ମଙ୍ଗଳା ଆଞ୍ଚଳିକ ଉଚ୍ଚ ବିଦ୍ୟାଳୟରେ ବାର୍ଷିକ ଉତ୍ସବ ଅନୁଷ୍ଠିତ ହୋଇଯାଇଛି । ବିଦ୍ୟାଳୟର ପ୍ରଧାନ ଶିକ୍ଷକ କେଶବ ଚନ୍ଦ୍ର ପରିଡାଙ୍କ ସଭାପତିତ୍ୱରେ ସଭା ଅନୁଷ୍ଠିତ ହେଇଥିଲା । ଏହି କାର୍ଯ୍ୟକ୍ରମରେ ଟୋଲଙ୍କପଡା ଉଚ୍ଚ ପ୍ରାଥମିକ ବିଦ୍ୟାଳୟର ପ୍ରଧାନ ଶିକ୍ଷକ ସନ୍ତୋଷ କୁମାର ଜେନା, ମୁଖ୍ୟବକ୍ତା ଭାବେ କୁଣ୍ଡୁଲାଇ ହାଇସ୍କୁଲର ଅବସରପ୍ରାପ୍ତ ପ୍ରଧାନ ଶିକ୍ଷକ ପିତବାସ ପଢ଼ିଆରି, ହରିଡାପାଳ ସରପଞ୍ଚ ମିନତି ମହାରଣା, ସମିତି ସଭ୍ୟା ବିଦ୍ୟୁତଲତା ସାହୁ, ପୂର୍ବତନ ସ୍କୁଲ କମିଟି ସଭାପତି ଶତ୍ରୁଘ୍ନ ସାହୁ, ସମାଜସେବୀ କାହ୍ନୁଚରଣ ସେଠୀ, ସୁମନ୍ତ ମହାରଣା, ହିମାଂଶୁ ସାହୁ, ଅଶୋକ ଜେନା, ପ୍ରମୋଦ ଜେନା, ମନୋରଞ୍ଜନ ପଣ୍ଡା ସମ୍ମାନିତ ଅତିଥି ଭାବେ ଯୋଗଦେଇଥିଲେ । ଶିକ୍ଷକ ଅଜୟ କୁମାର ସାହୁ ଅତିଥି ପରିଚୟ ପ

**୧୨ ଦିନରେ ତୃତୀୟ ଘଟଣା**

## କୋଟାରେ ପୁଣି ବିଟେକ୍ ଛାତ୍ରଙ୍କ ଆତ୍ମହତ୍ୟା

**କୋଟା, ୨।୨ (ଏଜେନ୍ସି):** ରାଜସ୍ଥାନ କୋଟାରେ ଛାତ୍ରଛାତ୍ରୀଙ୍କ ଆତ୍ମହତ୍ୟା ମାମଲା ଥମିବାର ନା ଧରୁନି। କେତେ ଆଶା ନେଇ ସହରକୁ ଧାଇଁ ଆସୁଥିବା ଛାତ୍ରଛାତ୍ରୀଙ୍କ ପାଇଁ କୋଟା କାଳ ପାଲଟି ଯାଇଛି। ଗତ ୧୨ ଦିନରେ ତୃତୀୟ ଆତ୍ମହତ୍ୟା ମାମଲା ସାମ୍ନାକୁ ଆସିଛି। ଏବେ ୨୭ ବର୍ଷୀୟ ବିଟେକ ଛାତ୍ର ଫ୍ୟାନ୍‌ରେ ଦଉଡ଼ି ଦେଇ ଆତ୍ମହତ୍ୟା କରିଛନ୍ତି। ତାଙ୍କ ପ୍ରକୋଷ୍ଠ ବାହାରେ ରଖାଯାଇଥିବା ଟିଫିନରୁ ଏହି ଘଟଣା ସମ୍ପର୍କରେ ଜଣା ପଡ଼ି ଥିଲା। ତେବେ ଏ ପର୍ଯ୍ୟନ୍ତ ଆତ୍ମହତ୍ୟାର କାରଣ ଜଣାପଡ଼ି ନାହିଁ। ବିଜ୍ଞାନ ନଗର ଥାନାର ଏସଏଚ୍‌ଓ କୌଶଲ୍ୟାଙ୍କ ସୂଚନା ଅନୁଯାୟୀ ଛାତ୍ର ନୁର ଅହମ୍ମଦ ଉତ୍ତରପ୍ରଦେଶ ଗୋଣ୍ଡା ଜିଲ୍ଲା ବୀରପୁରର ବାସିନ୍ଦା ଥିଲେ। ସେ ବିଜ୍ଞାନନଗର ପିଜିରେ ରହି ପଢୁଥିଲେ। ପୁଲିସ ତାଙ୍କ ଝୁଲନ୍ତା ମୃତଦେହ ଉଦ୍ଧାର କରି ବ୍ୟବଚ୍ଛେଦ ପାଇଁ ପଠାଇ ଦେଇଛି। ୩୧ ତାରିଖରେ ସେ ଆତ୍ମହତ୍ୟା କରିଥିବା ସନ୍ଦେହ କରାଯାଉଛି। ସେ ଚେନ୍ନଇ ମହାବିଦ୍ୟାଳୟରେ ବିଟେକ ପାଇଁ ଚୟନ ହୋଇଥିଲେ। ଗତ ବର୍ଷ କୋଟାରେ ୨୬ ଛାତ୍ରଛାତ୍ରୀ ଆତ୍ମହତ୍ୟା କରିଥିଲେ।

## ଜ୍ଞାନବାପି ତହଖାନାରେ ପୂଜା ବନ୍ଦକୁ ହାଇକୋର୍ଟଙ୍କ ନା

**ବାରାଣସୀ, ୨।୨ (ଏଜେନ୍ସି):** ଜ୍ଞାନବାପି ବ୍ୟାସ ତହଖାନାରେ ପୂଜାପାଠ ଉପରେ କଟକଣା ଲଗାଇବା ପାଇଁ ଆହ୍ଲାବାଦ ହାଇକୋର୍ଟ ଶୁକ୍ରବାର ମନା କରିଦେଇଛନ୍ତି। ମୁସଲିମ ପକ୍ଷର ଆବେଦନ ଉପରେ ଶୁଣାଣି କରି ଆଇନ ବ୍ୟବସ୍ଥା ବଜାୟ ରଖିବା ପାଇଁ କୋର୍ଟ ଏଜିଙ୍କୁ ନିର୍ଦ୍ଦେଶ ଦେଇଛନ୍ତି। ୬ ତାରିଖରେ ମାମଲାର ପରବର୍ତ୍ତୀ ଶୁଣାଣି ହେବ। ଏହା ପୂର୍ବରୁ ଗୁରୁବାର ଏହି ମାମଲାରେ ତୁରନ୍ତ ଶୁଣାଣି କରିବାକୁ ସୁପ୍ରିମକୋର୍ଟ ମନା କରିଦେଇଥିଲେ ଏବଂ ଓକିଲଙ୍କୁ ହାଇକୋର୍ଟ ଯିବାକୁ ପରାମର୍ଶ ଦେଇଥିଲେ। ଆଜି ହାଇକୋର୍ଟରେ ଉଭୟ ପକ୍ଷ ମଧ୍ୟରେ ବିତର୍କ ହୋଇଥିଲା। ଏହା ପରେ ଖଣ୍ଡପୀଠ ରାଜ୍ୟ ସରକାରଙ୍କୁ ସ୍ଥିତି ଉପରେ ସୂଚନା ମାଗିଥିଲେ। ଏହା ପୂର୍ବରୁ ମୁସଲିମ ପକ୍ଷର ଅଞ୍ଜୁମନ କମିଟି ଜୁମାରେ ବାରାଣସୀ ବନ୍ଦ ଆହ୍ୱାନ ଦେଇଥିଲା। ମସ୍‌ଜିଦରେ ଏକାଠି ହେବା ପାଇଁ ମୁସଲମାନଙ୍କୁ ଆହ୍ୱାନ ଦେଇଥିଲା। ତେଣୁ ଆଜି ପ୍ରାୟ୧୭୦୦ ମୁସଲମାନ ନମାଜ ପାଇଁ ଜ୍ଞାନବାପି ପହଞ୍ଚି ଥିଲେ।

**ଝାଡ଼ଖଣ୍ଡ ମୁଖ୍ୟମନ୍ତ୍ରୀ ଭାବେ ଶପଥନେଲେ ଚମ୍ପାଇ ସୋରେନ**

# ଜେଏମ୍‌ଏମ୍‌ରେ ବିଦ୍ରୋହ; ବିଧାୟକଙ୍କ ଇସ୍ତଫା ଘୋଷଣା

**ରାଞ୍ଚି, ୨।୨ (ଏଜେନ୍ସି)**

ହେମନ୍ତ ସୋରେନଙ୍କ ଗିରଫର ଦୁଇ ଦିନ ପରେ ଶୁକ୍ରବାର ଦ୍ୱିପହରେ ଚମ୍ପାଇ ସୋରେନ ଝାଡ଼ଖଣ୍ଡର ଦ୍ୱାଦଶ ମୁଖ୍ୟମନ୍ତ୍ରୀ ଭାବେ ଶପଥ ନେଇଛନ୍ତି। ରାଜ୍ୟପାଳ ସିପି ରାଧାକୃଷ୍ଣନ ତାଙ୍କୁ ପଦ ଏବଂ ଗୋପନୀୟତାର ଶପଥ ପାଠ କରାଇଛନ୍ତି।

**ହାଇଦରାବାଦରେ ପହଞ୍ଚିଲେ ମହାମେଣ୍ଟର ୩୭ ବିଧାୟକ**

**୫ ତାରିଖରେ ବହୁମତ ସାବ୍ୟସ୍ତ କରିବେ ନୂଆ ସରକାର**

**ସୋରେନଙ୍କ ଆବେଦନ ସୁପ୍ରିମକୋର୍ଟରେ ଖାରଜ**

**ଜଣଙ୍କୁ ଅନୁମତି ଦେଲେ ସମସ୍ତଙ୍କୁ ଦେବାକୁ ପଡ଼ିବ**

ଚମ୍ପାଇଙ୍କ ସହିତ କଂଗ୍ରେସର ଆଲମଗିରି ଆଲମ ଏବଂ ଆରଜେଡିର ସତ୍ୟାନନ୍ଦ ଭୋକ୍ତା ମନ୍ତ୍ରୀ ଭାବେ ଶପଥ ଗ୍ରହଣ କରିଛନ୍ତି। ଶପଥ ଗ୍ରହଣ ପରେ ମୁଖ୍ୟମନ୍ତ୍ରୀ ପ୍ରାୟ ୨୦ ମିନିଟ ପର୍ଯ୍ୟନ୍ତ ପ୍ରଥମ କ୍ୟାବିନେଟ ବୈଠକ କରିଥିଲେ। ଏଥିରେ ତିନୋଟି ନିଷ୍ପତ୍ତି ନିଆଯାଇଥିଲା। ୫ଏବଂ ୬ ତାରିଖରେ ବିଧାନସଭାର ସ୍ୱତନ୍ତ୍ର ଅଧିବେଶନ ଡକାଇବାକୁ ମଞ୍ଜୁରି ଦିଆଯାଇଥିଲା। ପ୍ରଥମ ଦିନରେ ନୂଆ ସରକାର ବହୁମତ ସାବ୍ୟସ୍ତ କରିବେ। ବୈଠକ ଶେଷ ହେବା ପରେ ଘୋଡ଼ା ବେପାରରୁ ବଞ୍ଚାଇବା ପାଇଁ ଝାଡ଼ଖଣ୍ଡ ମୁକ୍ତି ମୋର୍ଚ୍ଚା (ଜେଏମଏମ), କଂଗ୍ରେସ ଏବଂ ଆରଜେଡି ମହାମେଣ୍ଟର ୩୭ ବିଧାୟକଙ୍କୁ ରାଞ୍ଚିରୁ ଏକ ଚାଟାର୍ଡ ବିମାନରେ ହାଇଦରାବାଦ ପଠାଇ ଦିଆଯାଇଛି। ଏମାନେ ଲିଓନିଆ ରିସୋର୍ଟରେ ରହିଛନ୍ତି।

ଏହା ମଧ୍ୟରେ ସୋରେନଙ୍କ ଦଳ ଜେଏମ୍‌ଏମ୍‌ରେ ବିଦ୍ରୋହ ଆରମ୍ଭ ହୋଇଯାଇଛି। ସାହିବଗଞ୍ଜ ଜିଲ୍ଲା ବୋରିଓ ବିଧାୟକ ଲୋବିନ ହେମ୍ବ୍ରମ୍ ଦଳ ଛାଡ଼ିବାକୁ ଘୋଷଣା କରିଛନ୍ତି। ବିସୁନପୁରର ଜେଏମଏମ ବିଧାୟକ ଚମରା ଲିଣ୍ଡା ମଧ୍ୟ ଅସନ୍ତୁଷ୍ଟ ଥିବା କୁହାଯାଉଛି। ଅନ୍ୟପକ୍ଷରେ ଜମି ଦୁର୍ନୀତି ମାଲାରେ ପୂର୍ବତନ ମୁଖ୍ୟମନ୍ତ୍ରୀ ହେମନ୍ତ ସୋରେନଙ୍କୁ ସୁପ୍ରିମକୋର୍ଟରୁ ବଡ଼ ଝଟକା ଲାଗିଛି। ଗିରଫ ବିରୋଧରେ ଦାଏର ଆବେଦନର ଶୁଣାଣି କରିବାକୁ କୋର୍ଟ ମନା କରିଦେଇଛନ୍ତି। ତାଙ୍କୁ ହାଇକୋର୍ଟ ଯିବାକୁ ପରାମର୍ଶ ଦେଇଛନ୍ତି। ଜଣେ ବ୍ୟକ୍ତିଙ୍କୁ ଅନୁମତି ଦେଲେ ସମସ୍ତଙ୍କୁ ଦେବାକୁ ପଡ଼ିବ ବୋଲି ସର୍ବୋଚ୍ଚ ନ୍ୟାୟାଳୟ କହିଛନ୍ତି।

## ରାଜସ୍ଥାନରୁ ରାଜ୍ୟସଭା ଯିବେ ସୋନିଆ!

**ନୂଆଦିଲ୍ଲୀ, ୨।୨ (ଏଜେନ୍ସି):** ରାଜସ୍ଥାନର ତିନି ରାଜ୍ୟସଭା ଆସନରେ ନିର୍ବାଚନ ହେବାକୁ ଯାଉଛି। ଏଥିପାଇଁ ବିଜେପି ଏବଂ କଂଗ୍ରେସ ଜୋରସୋରରେ ପ୍ରସ୍ତୁତି ଚଳାଇଛନ୍ତି। ତେବେ ଏହା ମଧ୍ୟରେ କଂଗ୍ରେସ ପ୍ରାର୍ଥୀଙ୍କୁ ନେଇ ଚର୍ଚ୍ଚା ଜୋର ଧରିଛି। ରାଜସ୍ଥାନରୁ କଂଗ୍ରେସର ପୂର୍ବତନ ଅଧ୍ୟକ୍ଷା ସୋନିଆ ଗାନ୍ଧୀଙ୍କ ରାଜ୍ୟସଭା ଯାଇପାରନ୍ତି। ତାଙ୍କୁ ପ୍ରାର୍ଥୀ କରିବାକୁ ଦଳ ଯୋଜନା କରୁଥିବା ସୂଚନା ମିଳିଛି। ଏପରି ହେଲେ ପ୍ରିୟଙ୍କା ଗାନ୍ଧୀ ଭଦ୍ରା ରାୟବରେଲିରୁ ଲୋକସଭା ନିର୍ବାଚନ ଲଢ଼ିବେ। ରାଜସ୍ଥାନରୁ ରାଜ୍ୟସଭାକୁ ଯାଇଥିବା ପୂର୍ବତନ ପ୍ରଧାନମନ୍ତ୍ରୀ ଡ. ମନମୋହନ ସିଂହ (୯୨)ଙ୍କ ମଧ୍ୟ କାର୍ଯ୍ୟକାଳ ଶେଷ ହେଉଛି। କିନ୍ତୁ ସ୍ୱାସ୍ଥ୍ୟଗତ ସମସ୍ୟା ଯୋଗୁଁ ସେ ଆଉ ପ୍ରାର୍ଥୀ ହେବାକୁ ଚାହୁଁ ନାହାନ୍ତି।

## ପୁନମ ପାଣ୍ଡେଙ୍କ ପରଲୋକ !

**ମୁମ୍ବାଇ, ୨।୨ (ଏଜେନ୍ସି):** ବଲିଉଡରୁ ବିଚଳିତ କରିବା ଭଳି ଏକ ଖବର ଆସିଛି। ଅଭିନେତ୍ରୀ ପୁନମ ପାଣ୍ଡେଙ୍କ ପରଲୋକ ହୋଇଛି। ସର୍ଭାଇକାଲ କ୍ୟାନ୍‌ସର (ଗର୍ଭାଶୟକର୍କଟ)ରେ ପୀଡ଼ିତ ହୋଇ ସେ ଶୁକ୍ରବାର ସକାଳେ ଶେଷ ନିଶ୍ୱାସ ତ୍ୟାଗ କରିଛନ୍ତି। ଅଭିନେତ୍ରୀଙ୍କ ଇନ୍‌ଷ୍ଟାଗ୍ରାମ ଆକାଉଣ୍ଟରେ ଏକ ପୋଷ୍ଟ ସେୟାର କରି ଏହି ସୂଚନା ଦିଆଯାଇଛି। କିଛି ଦିନ ତଳେ ତାଙ୍କର ଏହି ରୋଗ ବିଷୟରେ ଜଣା ପଡ଼ିଥିଲା। ସେତେବେଳକୁ ଏହା ଅନ୍ତିମ ପର୍ଯ୍ୟାୟରେ ପହଞ୍ଚି ଯାଇଥିଲା। ତେବେ ପୁନମଙ୍କ ଭଉଣୀ କିମ୍ବା ତାଙ୍କ ପରିବାର ସଦସ୍ୟଙ୍କ ପକ୍ଷରୁ ଏ ନେଇ କୌଣସି ସ୍ୱୀକୃତି ଦିଆଯାଇ ନାହିଁ। ଇନଷ୍ଟାଗ୍ରାମ ପୋଷ୍ଟ କରିଥିବା ବ୍ୟକ୍ତି ବିଷୟରେ କିଛି ସୂଚନା ମିଳିନାହିଁ। ସେ ଦେଇଥିବା ନଂ ମଧ୍ୟ ଜାଲ୍ ବୋଲି ଜଣାପଡ଼ିଛି। ଅଭିନେତ୍ରୀଙ୍କ ମୃତ୍ୟୁକୁ ନେଇ ଏବେ ବି ସଂଶୟ ଜାରି ରହିଛି। ପୁନମଙ୍କ ଡ୍ରାଇଭର ଏବଂ ବଡିଗାର୍ଡଙ୍କ ପାଖରେ ଏ ନେଇ କୌଣସି ସୂଚନା ନାହିଁ। ବନ୍ଧୁ, ପରିବାରବର୍ଗ, ଚାକର ଆଦିଙ୍କ ପାଖରେ ପୁନମଙ୍କ ରୋଗ କିମ୍ବା ମୃତ୍ୟୁ ବିଷୟରେ କୌଣସି ସୂଚନା ନାହିଁ। ଏବେ ପୁନମ ଉତ୍ତରପ୍ରଦେଶ କାନପୁରରେ ରହୁଥିଲେ। ତେବେ ଆଜିର ଦିନରେ ପୁନମ ପାଣ୍ଡେ ନାମର କୌଣସି ମହିଳା କାନପୁରରେ ପ୍ରାଣ ହରାଇ ଥିବାର ସୂଚନା ନାହିଁ।

## ରାଜନୀତିରେ ଅଭିନେତା ବିଜୟ

**ଚେନ୍ନଇ, ୨।୨ (ଏଜେନ୍ସି):** ତାମିଲ ସୁପରଷ୍ଟାର ଥଲାପତି ବିଜୟ ରାଜନୀତିରେ ପ୍ରବେଶ କରିଛନ୍ତି। ଲୋକସଭା ନିର୍ବାଚନ ପୂର୍ବରୁ ସେ ରାଜନୈତିକ ଦଳ ଗଢ଼ିଛନ୍ତି। ଏହାର ନାମ 'ତମିଝଗା ଭେତ୍ରି କଡ଼ଗମ' ଅର୍ଥାତ୍ ତାମିଲନାଡୁ ବିଜୟ ପାର୍ଟି ରଖିଛନ୍ତି। ବିଜୟଙ୍କ ଦଳ ଆସନ୍ତା ଲୋକସଭା ନିର୍ବାଚନ ଲଢ଼ିବ ନାହିଁ। ଏହି ନିର୍ବାଚନରେ ଦଳ କାହାକୁ ମଧ୍ୟ ସମର୍ଥନ ଦେବ ନାହିଁ। ଦଳର ଏକ ବୈଠକରେ ଏହି ନିଷ୍ପତ୍ତି ନିଆଯାଇଛି ବୋଲି ବିଜୟ କହିଛନ୍ତି। ସେ ଚଳଚ୍ଚିତ୍ରରେ କାର୍ଯ୍ୟ ଜାରି ରଖିବେ ଏବଂ ଲୋକଙ୍କ ସେବା କରିବେ ବୋଲି ଉଲ୍ଲେଖ କରିଛନ୍ତି। ଏ ପର୍ଯ୍ୟନ୍ତ ବିଜୟ ୬୫ରୁ ଅଧିକ ଚଳଚ୍ଚିତ୍ରରେ କାମ କଲେଣି। ଏହା ମଧ୍ୟରେ ଅଧିକାଂଶ ସୁପରହିଟ୍ ଫିଲ୍ମ ସାମିଲ ରହିଛି। ମାଷ୍ଟର, ଥେରି ଭଳି ଚଳଚ୍ଚିତ୍ର ବକ୍ସ ଅଫିସରେ ରେକର୍ଡ ଆୟ କରିଛି। ବିଜୟଙ୍କ ବାର୍ଷିକ ଆୟ ୪୨୦ କୋଟି ଟଙ୍କା ରହିଛି। ସର୍ବାଧିକ ପାଉଣା ନେଉଥିବା ଅଭିନେତାଙ୍କ ମଧ୍ୟରେ ବିଜୟ ସାମିଲ ଅଛନ୍ତି। ସେ 'ଥଲାପତି ୬୫' ପାଇଁ ୧୦୦ କୋଟି ଟଙ୍କା ନେଇଛନ୍ତି। ଏହି ମାମଲାରେ ସେ ରଜନୀକାନ୍ତଙ୍କୁ ମଧ୍ୟ ପଛରେ ପକାଇ ଦେଇଛନ୍ତି। ତେବେ ରାଜନୀତିରେ ସେ ରଜନୀକାନ୍ତଙ୍କ ଭଳି ଫ୍ଲପ୍ ହେବେ ନା ରେକର୍ଡ କରିବେ ତାହା ଦେଖିବା ବାକି ରହିଲା।

**ବ୍ୟୟ ବହନ କରିବେ କେନ୍ଦ୍ର-ରାଜ୍ୟ**

## ପ୍ରତି ଜିଲ୍ଲାରେ ହେବ ମେଡିକାଲ କଲେଜ

**ନୂଆଦିଲ୍ଲୀ, ୨।୨ (ଏଜେନ୍ସି)**

ନୂଆ ମେଡିକାଲ କଲେଜ ପ୍ରତିଷ୍ଠା ପାଇଁ ଏକ ବିଶେଷଜ୍ଞ କମିଟି ଗଠନ କରାଯିବ ବୋଲି ବଜେଟରେ ଘୋଷଣା କରାଯାଇଛି। କେନ୍ଦ୍ର ସ୍ୱାସ୍ଥ୍ୟମନ୍ତ୍ରାଳୟ ସୂତ୍ରରୁ ମିଳିଥିବା ସୂଚନା ଅନୁଯାୟୀ ଗତ ବର୍ଷ ସରକାର ୧୫୭ ନୂଆ ମେଡିକାଲ କଲେଜ ଘୋଷଣା କରିଥିଲେ। ଏଥିରେ ମହାରାଷ୍ଟ୍ରର୨, ହିମାଚଳ ପ୍ରଦେଶର ୩ ଏବଂ ଉତ୍ତରପ୍ରଦେଶର ୨୭ ମେଡିକାଲ କଲେଜ ସାମିଲ ଥିଲା। ପ୍ରତ୍ୟେକ ଜିଲ୍ଲାରେ ମେଡିକାଲ କଲେଜ ପ୍ରତିଷ୍ଠା କରିବାର ଏହା ଏକ ପାଇଲଟ ପ୍ରକଳ୍ପ। ଏହି ଆଧାରରେ ଦେଶର ସବୁ ଜିଲ୍ଲାରେ ମେଡିକାଲ କଲେଜ ଆରମ୍ଭ କରାଯିବ। ସୂଚନା ଅନୁଯାୟୀ ଆସନ୍ତା ଲୋକସଭା ନିର୍ବାଚନ ପୂର୍ବରୁ ସ୍ୱାସ୍ଥ୍ୟ ମନ୍ତ୍ରାଳୟ ଏବଂ ଜାତୀୟ ମେଡିକାଲ କମିଶନ (ଏନଏମସି) ଏହି ବିଶେଷଜ୍ଞ କମିଟି ଗଠନ କରିବେ। ଏଥିରେ ମୋଟ ୧୨ ଜଣ ସଦସ୍ୟ ରହିବେ। ଏମାନଙ୍କ ମଧ୍ୟରେ ୬ ଜଣ ଅବସରପ୍ରାପ୍ତ ବିଶେଷଜ୍ଞ ସାମିଲ ହେବେ। ଏହି କମିଟି ଏକ ଜିଲ୍ଲା-ଏକ ହସ୍ପିଟାଲକୁ ନେଇ ମଧ୍ୟ ସୁପାରିସ କରିବ। କାରଣ ଏବେ ଦେଶର ଏଭଳି ୧୭ଟି ରାଜ୍ୟ ଅଛନ୍ତି ଯେଉଁଠି ପ୍ରତି ଜିଲ୍ଲାରେ ଗୋଟିଏ ଲେଖାଏଁ ଜିଲ୍ଲା ହସ୍ପିଟାଲ ନାହିଁ। ମନ୍ତ୍ରାଳୟର ଜଣେ ବରିଷ୍ଠ ଅଧିକାରୀଙ୍କ ସୂଚନା ଅନୁଯାୟୀ ୨ ପ୍ରକାରର ମେଡିକାଲ କଲେଜ ପ୍ରତିଷ୍ଠା କରିବାକୁ ଯୋଜନା କରାଯାଇଛି। ଗୋଟିଏରେ କେନ୍ଦ୍ର ୬୦ ପ୍ରତିଶତ ଏବଂ ରାଜ୍ୟ ୪୦ ପ୍ରତିଶତ ଖର୍ଚ୍ଚ ବହନ କରିବ। ଅନ୍ୟଟିରେ ବିଭିନ୍ନ ବିଭାଗର ହସ୍ପିଟାଲର ମୌଳିକ ଭିତ୍ତିଭୂମିକୁ ବ୍ୟବହାର କରି ମେଡିକାଲ କଲେଜ ଖୋଲାଯିବ।

## ଆତଙ୍କବାଦୀ ନିଜ୍ଜର ଘନିଷ୍ଠଙ୍କ ଘରେ ଗୁଳିମାଡ଼

**ଓଟାୱା, ୨।୨ (ଏଜେନ୍ସି):** କାନାଡ଼ାରେ ହତ୍ୟାର ଶିକାର ହୋଇଥିବା ଖଲିସ୍ତାନୀ ଆତଙ୍କବାଦୀ ହରଦୀପ ସିଂହ ନିଜ୍ଜରର ଘନିଷ୍ଠ ସିମରନଜିତ ସିଂହ ଘର ଉପରେ ଗୁରୁବାର ଗୁଳିମାଡ଼ ହୋଇଛି। ତେବେ ଏଥିରେ କେହି ମୃତାହତ ହୋଇନାହାନ୍ତି। ରୟାଲ

କାନାଡିଆନ ମାଉଣ୍ଟେଡ ପୁଲିସ (ଆର୍‌ସିଏମପି) ଏହି ମାମଲାର ତଦନ୍ତ କରୁଛି। ମାତ୍ର ପୁଲିସ ବିବୃତ୍ତିରେ କାହାର ନାମ ନେଇନାହିଁ। ସ୍ଥାନୀୟ ଗଣମାଧ୍ୟମ ପକ୍ଷରୁ ଏହି ସୂଚନା ଦିଆଯାଇଛି। ତେବେ ଏହି ଆକ୍ରମଣ ପଛରେ ଭାରତର ହାତ ରହିଛି ବୋଲି ଖଲିସ୍ତାନୀ ଗୋଷ୍ଠୀ ଅଭିଯୋଗ କରିଛନ୍ତି। କାରଣ କିଛି ଦିନ ତଳେ ଭାରତର ବାଣିଜ୍ୟିକ ଦୂତାବାସ ବାହାରେ ହୋଇଥିବା ବିକ୍ଷୋଭ ପ୍ରଦର୍ଶନର ନେତୃତ୍ୱ ସିମରନଜିତ ନେଇଥିଲା। ଏହି ଆତଙ୍କବାଦୀ ଭାରତ ବିରୋଧୀ କାର୍ଯ୍ୟକଳାପରେ ମଧ୍ୟ ଲିପ୍ତ ରହିଥିଲା।

## 'ଶେଷ ହୋଇଯାଇଛି 'ଇଣ୍ଡିଆ' ମେଣ୍ଟ'

**ମୁମ୍ବାଇ, ୨।୨ (ଏଜେନ୍ସି):** ଆସନ ବୁଝାମଣାକୁ ନେଇ ଶୁକ୍ରବାର ମୁମ୍ବାଇରେ ମହା ବିକାଶ ଅଘାଡ଼ି (ଏମ୍‌ଭିଏ)ର ଦ୍ୱିତୀୟ ବୈଠକ ବସିଛି। ଏଥିରେ ବଞ୍ଚିତ ବହୁଜନ ଅଘାଡ଼ିର ଅଧ୍ୟକ୍ଷ ତଥା ଡ. ବିଆର ଆମ୍ବେଦକରଙ୍କ ନାତି ପ୍ରକାଶ ଆମ୍ବେଦକର ସାମିଲ ହୋଇଛନ୍ତି। ବୈଠକ ଶେଷ ହେବା ପରେ ଉଦ୍ଧବ ଗୋଷ୍ଠୀର ସଞ୍ଜୟ ରାଉତ ଏବଂ ମହାରାଷ୍ଟ୍ର କଂଗ୍ରେସ ଅଧ୍ୟକ୍ଷଙ୍କ ସାମ୍ନାରେ ବିରୋଧୀ ମେଣ୍ଟ 'ଇଣ୍ଡିଆ'କୁ ସମାଲୋଚନା କରିଛନ୍ତି। ଏହି ମେଣ୍ଟ ଶେଷ ହୋଇଗଲାଣି ବୋଲି କହିଛନ୍ତି। ରାଷ୍ଟ୍ରୀୟସ୍ତରରେ କୌଣସି ଇଣ୍ଡିଆ ନାହିଁ। ନୀତୀଶ କୁମାର, ଆପ୍, ମମତା ବାନାର୍ଜୀ ଅଲଗା ହୋଇ ଯାଇଛନ୍ତି।

## '୪୦ ଆସନ ଜିତିପାରିବନି କଂଗ୍ରେସ'

**କୋଲକାତା, ୨।୨ (ଏଜେନ୍ସି):** ଲୋକସଭା ନିର୍ବାଚନ ପୂର୍ବରୁ ପଶ୍ଚିମବଙ୍ଗ ମୁଖ୍ୟମନ୍ତ୍ରୀ ମମତା ବାନାର୍ଜୀ ଶୁକ୍ରବାର ମୁର୍ଶିଦାବାଦରେ ଏକ ଜନସଭାକୁ ସମ୍ବୋଧନ କରି କଂଗ୍ରେସ ଉପରେ ବର୍ଷିଛନ୍ତି। କଂଗ୍ରେସ ଦଳ କେଉଁ କଥାକୁ ନେଇ ଏତେ ଅହଙ୍କାର କରୁଛି ତାହା ବୁଝାପଡୁ ନାହିଁ। ଏହି ଦଳରେ ଲୋକସଭା ନିର୍ବାଚନରେ ୩୦୦ରୁ ୪୦ ଆସନ ଜିତିପାରିବ ନାହିଁ। କଂଗ୍ରେସ ପୂର୍ବରୁ ଯେଉଁଠି ଜିତୁ ଥିଲା ଏବେ ସେଇଠି ହାରିବାରେ ଲାଗିଛି। ଯଦି ଏହି ଦଳର ସାହସ ଅଛି ତେବେ ବନାରସ ଏବଂ ପ୍ରୟାଗରାଜରେ ବିଜେପିକୁ ହରାଇ ଦେଖାଉ। କଂଗ୍ରେସର 'ଭାରତ ଯୋଡ଼ୋ ନ୍ୟାୟ ଯାତ୍ରା' ରାଜ୍ୟକୁ ଆସିଥିଲା। କିନ୍ତୁ ବିରୋଧୀ 'ଇଣ୍ଡିଆ' ମେଣ୍ଟରେ ଥାଇ ବି ଏ ବିଷୟରେ ତାଙ୍କୁ କୌଣସି ସୂଚନା ଦିଆଯାଇ ନ ଥିଲା।

# ଇଡିରେ ହାଜର ହେଲେନି କେଜ୍ରିୱାଲ

**ନୂଆଦିଲ୍ଲୀ, ୨।୨ (ଏଜେନ୍ସି)**

ଦିଲ୍ଲୀ ଶୁକ୍ରବାର ଆମ୍ ଆଦମୀ ପାର୍ଟି (ଆପ୍) ଏବଂ ବିଜେପି କର୍ମୀ ପରସ୍ପର ବିରୋଧରେ ବିକ୍ଷୋଭ ପ୍ରଦର୍ଶନ କରିଛନ୍ତି। ଚଣ୍ଡିଗଡ଼ ମେୟର ନିର୍ବାଚନରେ ଜାଲିଆତି କରିଥିବା ଅଭିଯୋଗରେ ଆପ୍ ବିଜେପି କାର୍ଯ୍ୟାଳୟ ଘେରଉ କରିବାକୁ ପ୍ରୟାସ କରିଛି। ସେହିପରି ବିଜେପି କର୍ମୀ ମଦ ଦୁର୍ନୀତି ମାମଲାକୁ ନେଇ ଆପ୍ କାର୍ଯ୍ୟାଳୟ ଆଗରେ ପ୍ରଦର୍ଶନ କରିଛନ୍ତି। ଇଡି ଏହି ମାମଲାରେ କେଜ୍ରିୱାଲଙ୍କୁ ୫ ସମନ ଜାରି କରିଥିଲା। କିନ୍ତୁ ଆଜି ସେ ଏଜେନ୍ସି ନିକଟରେ ହାଜର ହୋଇ ନ ଥିଲେ। ପଞ୍ଜାବ ମୁଖ୍ୟମନ୍ତ୍ରୀ ଭଗୱନ୍ତ ମାନ ଏବଂ ହରିୟାଣା ନେତାଙ୍କ ସହ ମିଶି କେଜ୍ରିୱାଲ ବିଜେପି ବିରୋଧରେ ପ୍ରଦର୍ଶନ କରିଥିଲେ। ସେ କହିଥିଲେ ଯେ ଚଣ୍ଡିଗଡ ମେୟର ଭଳି ଛୋଟ ନିର୍ବାଚନରେ ବିଜେପି ଜାଲିଆତି କରୁଛି। ଏହି ଦଳ ଲୋକସଭା ନିର୍ବାଚନରେ କ'ଣ କରିବ ତାହା ଜଣାନାହିଁ। ଏହି ଦଳ କ୍ଷମତା ପାଇଁ ଦେଶକୁ ବିକ୍ରି କରିଦେବ। ବିଜେପି ପାପର କଳସ ଭର୍ତ୍ତି ହୋଇଗଲାଣି ବୋଲି ଚଣ୍ଡିଗଡ଼ ନିର୍ବାଚନରୁ ଦେଖିବାକୁ ମିଳିଛି। ପାପର କଳସ ଭର୍ତ୍ତି ହୋଇଗଲେ ପ୍ରକୃତି ଝାଡୁ ଚଲାଇବା ଆରମ୍ଭ କରିଥାଏ। ସେହିପରି ଦିଲ୍ଲୀରେ ପ୍ରଦର୍ଶନକୁ ନେଇ ପୁଲିସ ଆପ୍‌ର ୧୫୦ ଏବଂ ବିଜେପିର ୬୦ କର୍ମୀଙ୍କୁ ଗିରଫ କରିଛି। ଏହା ମଧ୍ୟରେ ଦିଲ୍ଲୀ ପୁଲିସର କ୍ରାଇମବ୍ରାଞ୍ଚ ଶୁକ୍ରବାର କେଜ୍ରିୱାଲଙ୍କ ଘରେ ପହଞ୍ଚିଛି। ଆପ୍ ବିଧାୟକଙ୍କ କିଣାବିକା ମାମଲାରେ ନୋଟିସ ଦେବା ପାଇଁ କ୍ରାଇମବ୍ରାଞ୍ଚ ଏସିପି ତାଙ୍କ ଘରେ ପହଞ୍ଚିଛନ୍ତି।

ଅନ୍ୟପକ୍ଷରେ ପଶ୍ଚିମବଙ୍ଗ ମୁଖ୍ୟମନ୍ତ୍ରୀ ମମତା ବାନାର୍ଜୀ କୋଲକାତାରେ କେନ୍ଦ୍ର ବିରୋଧରେ ବିକ୍ଷୋଭ ପ୍ରଦର୍ଶନ କରିଛନ୍ତି। କେନ୍ଦ୍ର ସାମାଜିକ କଲ୍ୟାଣ ପାଣ୍ଠି ଦେଉନାହିଁ ବୋଲି ଦିଦି ଅଭିଯୋଗ କରିଛନ୍ତି। କେନ୍ଦ୍ର ୭ ହଜାର କୋଟି ଟଙ୍କା ବାକି ରଖିଥିବା ଦାବି କରାଯାଉଛି।

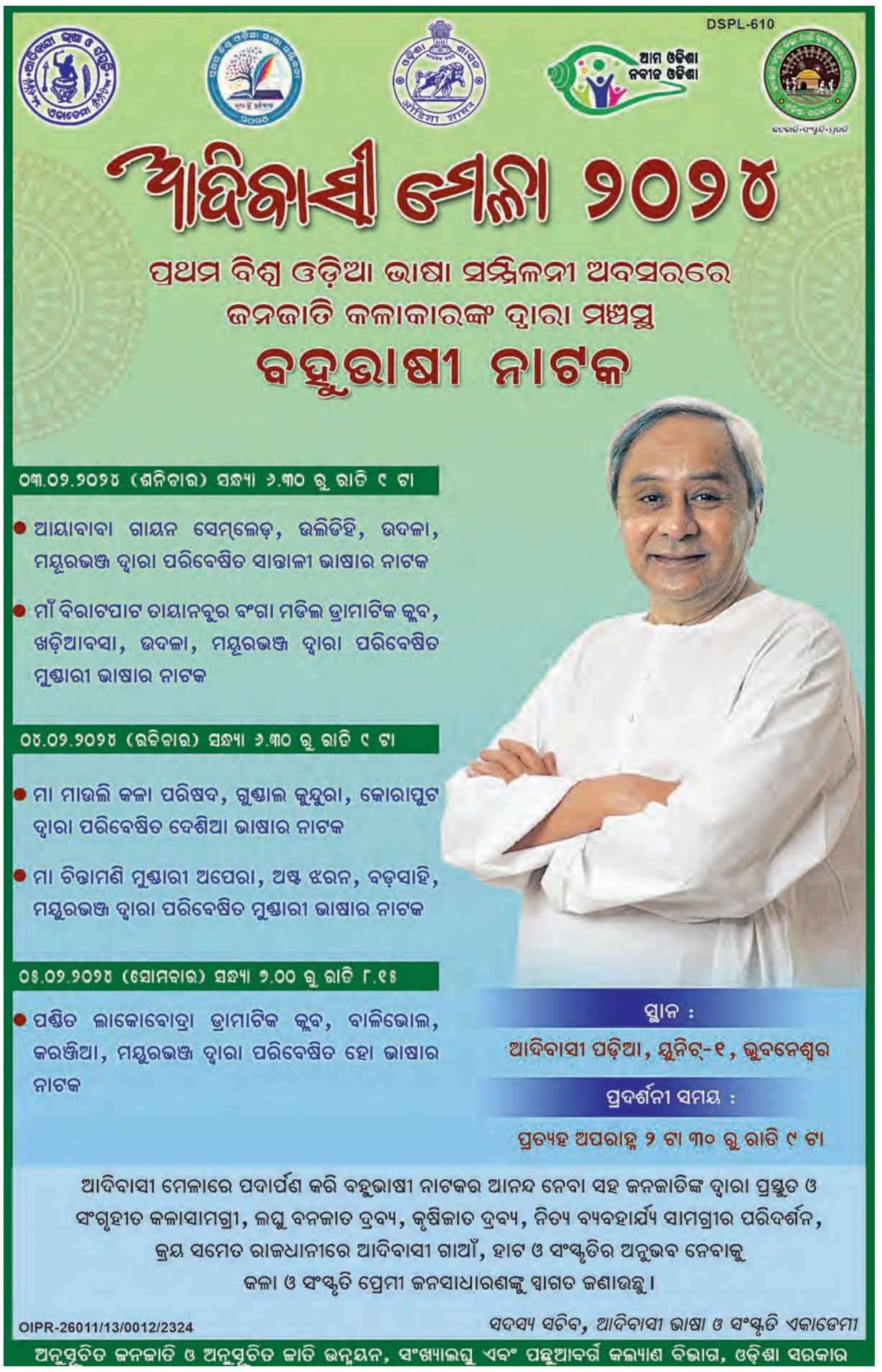
DSPL-610
ଆମ ଓଡ଼ିଶା ନବୀନ ଓଡ଼ିଶା
ଆଦିବାସୀ ମେଳା ୨୦୨୫
ପ୍ରଥମ ବିଶ୍ୱ ଓଡ଼ିଆ ଭାଷା ସମ୍ମିଳନୀ ଅବସରରେ
ଜନଜାତି କଳାକାରଙ୍କ ଦ୍ୱାରା ମଞ୍ଚସ୍ଥ
ବହୁଭାଷୀ ନାଟକ
୦୩.୦୨.୨୦୨୫ (ଶନିବାର) ସନ୍ଧ୍ୟା ୬.୩୦ ରୁ ରାତି ୯ ଟା
● ଆୟାବାବା ଗାୟନ ସେମ୍‌ଲେଡ଼, ଉଲିଡିହି, ଉଦଳା, ମୟୂରଭଞ୍ଜ ଦ୍ୱାରା ପରିବେଷିତ ସାନ୍ତାଳୀ ଭାଷାର ନାଟକ
● ମାଁ ବିରାଟପାଟ ତାୟାନବୁର ବଂଗା ମଡିଲ ଡ୍ରାମାଟିକ କ୍ଲବ, ଖଡ଼ିଆବସା, ଉଦଳା, ମୟୂରଭଞ୍ଜ ଦ୍ୱାରା ପରିବେଷିତ ମୁଣ୍ଡାରୀ ଭାଷାର ନାଟକ
୦୪.

ଶ୍ୟାମକୁ ଜୁହାର ତା'ର ପ୍ରେମକୁ ଜୁହାର ମା... / ସେ କରୁ ଗୋ ସେ ପାରତି ତା' ଦେହ ଲୁହାର।
ଶୁଣିଛି ପ୍ରସଙ୍ଗରେ ଚନ୍ଦ୍ରାବଳୀର ସଙ୍ଗରେ / ନାଗରା ବାଜୁଛି ବ୍ରଜ ଯାକରେ ଯାହାର...
-ବୈଷ୍ଣବକବି ଗୋପାଳକୃଷ୍ଣ ପଟ୍ଟନାୟକ

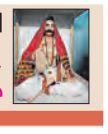

ସକାଳ
THE SAKALA

## ଅନ୍ତରୀଣ ରେଳ ବଜେଟ୍‌ରେ ଓଡ଼ିଶା

# ରାଜନୀତି ଓ ଅର୍ଥନୀତିର ରସାୟନ

କେନ୍ଦ୍ରୀୟ ବଜେଟରେ ପ୍ରତ୍ୟେକ ରାଜ୍ୟ ନିଜର ଲାଭ କ୍ଷତି ଖୋଜିଥା'ନ୍ତି ଏବଂ ଏହା ସଂଘୀୟ ବ୍ୟବସ୍ଥାର ଏକ ବାସ୍ତବତା। ସେ ଦୃଷ୍ଟିରୁ କେନ୍ଦ୍ରର ଏଥରର କାମଚଳା ବଜେଟରେ ଓଡ଼ିଶାକୁ କ'ଣ ସବୁ ମିଳିଛି, ଆମ ରାଜ୍ୟ କେତେ ଉପକୃତ ହେବ, ତାହାର ଏକ ସମୀକ୍ଷା ଅତ୍ୟାବଶ୍ୟକ। ଭାରତର ରେଳ ବ୍ୟବସ୍ଥା ଭାରତୀୟ ଅର୍ଥନୈତିକ ବିକାଶର ଇଞ୍ଜିନ ଭାବେ ଗଣାଯାଏ। ବସ୍ତୁତଃ ରାଷ୍ଟ୍ରୀୟ ଅର୍ଥନୀତିକୁ ବିଶ୍ୱରେ ତିନି ନମ୍ବର କରିବା ପାଇଁ ଯେଉଁ ଲକ୍ଷ୍ୟ ରଖାଯାଇଛି ସେଥିପାଇଁ ଯୋଗାଯୋଗ ଓ ଭିତ୍ତିଭୂମି ସଂରଚନାର ବହୁବିଧ ଉନ୍ନତି ଅପରିହାର୍ଯ୍ୟ। ଏଥିନିମନ୍ତେ ସମସ୍ତ ରାଜ୍ୟରେ ସଡ଼କ, ରେଳ ତଥା ଜଳପଥ ଆଦିର ବ୍ୟାପକ ବିସ୍ତାର ବାର୍ଷିକ ତଥା ଦୀର୍ଘମିଆଦୀ ଅର୍ଥନୈତିକ ବିକାଶ ନକ୍ସାରେ ଅଗ୍ରାଧିକାର ପାଇବା ଜରୁରୀ। କିନ୍ତୁ ଐତିହାସିକ କାରଣରୁ ଓଡ଼ିଶା ଭଳି ଯେଉଁ ପ୍ରଦେଶମାନେ ରେଳବାଇ ଓ ଅନ୍ୟାନ୍ୟ ଭିତ୍ତିଭୂମି କ୍ଷେତ୍ର ପ୍ରସ୍ତୁତିରେ ପଛେଇ ରହିଯାଇଛନ୍ତି ସେମାନଙ୍କ ପ୍ରତି କେନ୍ଦ୍ର ସରକାର ବିଶେଷ ଦୃଷ୍ଟି ନ ଦେଲେ ଚଳିବ ନାହିଁ। ଏହାଛଡ଼ା ଓଡ଼ିଶା ଭଳି ଖଣିଜ ସମ୍ପଦ ଓ ପ୍ରାକୃତିକ ବିଭବର ପ୍ରାଚୁର୍ଯ୍ୟ ଥିବା ରାଜ୍ୟରେ ଏହା ବିଶେଷ ଦୃଷ୍ଟି ଆକର୍ଷଣ କରେ। ନ ହେଲେ 'ପ୍ରାଚୁର୍ଯ୍ୟ ମଧ୍ୟରେ ଦାରିଦ୍ର୍ୟ' ଭଳି ଲାଞ୍ଛନା ବାଣୀ ସ୍ୱାଧୀନତାର ବହୁବର୍ଷ ପରେ ମଧ୍ୟ ଓଡ଼ିଶାକୁ ଶୁଣିବାକୁ ପଡ଼ି ନଥା'ନ୍ତା।

ପ୍ରଥମେ ଦେଖିବା ଚଳିତ କାମଚଳା ବଜେଟ୍‌ରେ ରେଳବାଇ କ୍ଷେତ୍ର ପାଇଁ ଓଡ଼ିଶା କେତେ ପୁଞ୍ଜି ବ୍ୟବସ୍ଥା ଓ କି କି ପ୍ରକଳ୍ପ ପାଇଛି। କେନ୍ଦ୍ର ସରକାରଙ୍କ ତଥ୍ୟ ଅନୁସାରେ ୨୦୨୪-୨୫ ଅନ୍ତରୀଣ ବଜେଟରେ ରେଳବାଇ ବାବଦରେ ଓଡ଼ିଶା ପାଇଁ ୧୦, ୫୩୬ କୋଟି ଟଙ୍କାର ବ୍ୟୟ ବରାଦ କରାଯାଇଛି। ସୁତରାଂ ଏହି ଅର୍ଥରାଶି ଓଡ଼ିଶାରେ ରେଳ ବିକାଶ ପ୍ରକ୍ରିୟାକୁ ଅବଶ୍ୟ କିଛିଟା ତ୍ୱରାନ୍ୱିତ କରିବ। ଏଥର ବରାଦ ହୋଇଥିବା ଅର୍ଥ ଗତ ବଜେଟ ଠାରୁ ୫୨୪ କୋଟି ଟଙ୍କା ଅଧିକ ବୋଲି କୁହାଯାଉଛି। ୨୦୨୩-୨୪ ବଜେଟରେ ଓଡ଼ିଶାର ରେଳ ବିକାଶ ପାଇଁ ୧୦, ୦୧୨ କୋଟି ଟଙ୍କା ବ୍ୟୟ ବରାଦ ହୋଇଥିଲା। ତା'ପୂର୍ବ ବର୍ଷ ଅର୍ଥାତ ୨୦୨୨-୨୩ରେ ଓଡ଼ିଶାକୁ ମିଳିଥିଲା ମାତ୍ର ୯, ୭୩୪ କୋଟି ଟଙ୍କା।

ଦୀର୍ଘକାଳ ଧରି ଓଡ଼ିଶାକୁ ରେଳବାଇ କ୍ଷେତ୍ରରେ କେନ୍ଦ୍ର ସରକାର ଉପେକ୍ଷା କରି ଆସିଛନ୍ତି। ସେଥିପାଇଁ ରାଜ୍ୟ ସରକାର ନିରନ୍ତର ପ୍ରତିବାଦ, ସ୍ମାରକପତ୍ର ଜରିଆରେ କେନ୍ଦ୍ରର ଦୃଷ୍ଟି ଆକର୍ଷଣ କରିବା ଫଳରେ ଯାଇ ଏହି ସ୍ଥିତି ଆସିଛି। ବହୁପୂର୍ବରୁ ଓଡ଼ିଶା ଏଥିପାଇଁ ଅନଗ୍ରସରତା ଭିତ୍ତିରେ ଓ ଆଦିବାସୀ ତଥା ପଛୁଆ ବର୍ଗ ବହୁଳ ରାଜ୍ୟ ହୋଇଥିବାରୁ ବିଶେଷଶ୍ରେଣୀର ରାଜ୍ୟ ମାନ୍ୟତା ପାଇଁ ପ୍ରଧାନମନ୍ତ୍ରୀ, କେନ୍ଦ୍ର ଅର୍ଥମନ୍ତ୍ରୀ, ରେଳ ମନ୍ତ୍ରୀ ଓ ଅର୍ଥ କମିଶନ୍ ଆଦିଙ୍କ ନିକଟରେ ଦୃଢ଼ ଦାବି ଜଣାଇ ଚାଲିଛି। ଏ ଯାବତ୍ ଓଡ଼ିଶାକୁ ବିଶେଷ ପାହ୍ୟା ରାଜ୍ୟର ସ୍ୱୀକୃତି ମିଳିପାରିନାହିଁ ଏବଂ ବହୁ ନିର୍ଣ୍ଣାୟକ ରେଳ ଭିତ୍ତିଭୂମି ଓଡ଼ିଶାରେ ଦୀର୍ଘକାଳରୁ ବିଳମ୍ବିତ ଅବସ୍ଥାରେ ରହିଛି। କେତେକ ଗବେଷକଙ୍କ ମତରେ ଖୋର୍ଦ୍ଧା-ବଲାଙ୍ଗୀର ନୂତନ ରେଳ ଲାଇନ ପ୍ରକଳ୍ପ ଏକଶହ ବର୍ଷରୁ ଅଧିକ ବିଳମ୍ବରେ କାର୍ଯ୍ୟକାରୀ ହେବାରେ ଲାଗିଛି। ସମସ୍ତ ପ୍ରତିବାଦ ଓ ଦାବି ସତ୍ତ୍ୱେ ଓ ୨୦୦୦ ମହିହା ପରଠାରୁ ଓଡ଼ିଶା ରାଜନୀତିରେ ଅଭୂତପୂର୍ବ ସ୍ଥିରତା ଆସିବା ଫଳରେ ତଥା ରାଜନୈତିକ ସଂଘୀୟ ସମତୁଲତା ରଣନୀତିରେ ଓଡ଼ିଶାକୁ ରେଳବାଇ କ୍ଷେତ୍ରରେ କିଛିଟା ଅଧିକା ପୁଞ୍ଜି ଲଗାଣ ବାଧ୍ୟତାମୂଳକ ଭାବେ ମିଳିଛି ବୋଲି ଆମେ କହିପାରିବା।

ଛୁଆ ନ କାନ୍ଦିଲେ, ମା'ତାକୁ କ୍ଷୀର ଦିଏ ନାହିଁ ବୋଲି ଯେଉଁ କଥାଟି ଅଛି, ତାହା ବିଲକୁଲ ସତ। ରେଳବାଇର ଅବହେଳା ବିରୋଧରେ ଓଡ଼ିଶାରେ କେତେ ଆନ୍ଦୋଳନ, ପ୍ରତିବାଦ ଓ ବିକ୍ଷୋଭ ଯେ ହୋଇଛି, ତାହାର ହିସାବ ନାହିଁ। ବିଧାନସଭାରେ ପ୍ରସ୍ତାବ ଗୃହୀତ ହେବା, ବିଧାୟକମାନେ ଦିଲ୍ଲୀଯାଇ ରେଳମନ୍ତ୍ରୀ ଓ ପ୍ରଧାନମନ୍ତ୍ରୀଙ୍କୁ ଭେଟିବା ଠାରୁ ଉଭୟ ସରକାରୀ ଓ ବେସରକାରୀ ସ୍ତରରେ ରେଳ ବିକାଶ ନିମନ୍ତେ ନିରବଚ୍ଛିନ୍ନ ସ୍ୱର ଉଠିବା ପରେ କେନ୍ଦ୍ରୀୟ ଆଭିମୁଖ୍ୟରେ ପରିବର୍ତ୍ତନ ଘଟିଥିଲା। କାହ୍ନୁ ଲେଙ୍କା ଓ ଭକ୍ତଚରଣ ଦାସଙ୍କ ରୂପରେ ଆମେ ମଧ୍ୟ ପ୍ରଥମ କରି ଓଡ଼ିଆ ରେଳ ରାଷ୍ଟ୍ରମନ୍ତ୍ରୀ ପାଇଥିଲୁ। ସେମାନଙ୍କ ସ୍ୱଳ୍ପ କାର୍ଯ୍ୟକାଳ ସମୟରେ ରେଳ ବିକାଶ ଧାରାରେ ଏକ ପରିବର୍ତ୍ତନ ଆସିଥିଲା। ଏବେ ଓଡ଼ିଶାରୁ ପ୍ରତିନିଧିତ୍ୱ କରୁଥିବା ଓ ଏଠାରେ ବୃତ୍ତିଗତ ଜୀବନ ଭାରତୀୟ ପ୍ରଶାସନିକ ସେବାରେ ଦୀର୍ଘକାଳ କଟାଇଥିବା ଶ୍ରୀ ଅଶ୍ୱିନୀ ବୈଷ୍ଣବ କେନ୍ଦ୍ରରେ ରେଳବାଇର କ୍ୟାବିନେଟ୍ ମନ୍ତ୍ରୀ। ରାଜ୍ୟର ବିଜେଡି ସରକାର ମୁଖ୍ୟମନ୍ତ୍ରୀ ନବୀନ ପଟ୍ଟନାୟକଙ୍କ ନେତୃତ୍ୱରେ ଏବେ ରାଜ୍ୟ ସରକାର ରାଜନୀତିଠାରୁ ପ୍ରାଦେଶିକ ସ୍ୱାର୍ଥକୁ ଅଗ୍ରାଧିକାର ଦେବାରୁ ଏ କ୍ଷେତ୍ରରେ ଏକ ବଡ଼ ପରିବର୍ତ୍ତନ ହୋଇଛି। ଏବେ ଓଡ଼ିଶାରେ ପ୍ରତି ଆର୍ଥିକ ବର୍ଷରେ ହାରାହାରି ୪୭୩ କିମି ନୂଆ ରେଳପଥ ନିର୍ମାଣ ହେଉଛି। ଏହା ନିଶ୍ଚିତ ଏକ ସ୍ୱାଗତଯୋଗ୍ୟ ଘଟଣା। କେନ୍ଦ୍ର-ରାଜ୍ୟ ସହଯୋଗର ଏହା ଫଳ ବୋଲି କହିବାକୁ ହେବ।

ରେଳମନ୍ତ୍ରୀଙ୍କ ସୂଚନା ଅନୁସାରେ ଓଡ଼ିଶା ପାଇଁ ଏକାଧିକ ନୂଆ ରେଳପଥକୁ ବଜେଟରେ ମଞ୍ଜୁରି ମିଳିଥିବାବେଳେ ପୁରୁଣା ପ୍ରକଳ୍ପଗୁଡ଼ିକର କାର୍ଯ୍ୟ ତ୍ୱରାନ୍ୱିତ ପାଇଁ ଅଧିକ ଅର୍ଥ ବରାଦ କରାଯାଇଛି। ଏହାଛଡ଼ା ରାଜଧାନୀ ଭୁବନେଶ୍ୱର, କଟକ ଓ ପୁରୀରେ ବନ୍ଦେ ମେଟ୍ରୋ ଚଳାଚଳ କରିବ ଏବଂ ଏହି ସୁବିଧା ପରବର୍ତ୍ତୀ ଅବସ୍ଥାରେ ସମ୍ବଲପୁର-ଝାରସୁଗୁଡ଼ା-ରାଉରକେଲା ରୁଟ୍, ତାଳଚେର-ଅନୁଗୋଳ ସେକ୍ସନ, ବାଲେଶ୍ୱର-ଭଦ୍ରକ-ଭୁବନେଶ୍ୱର ଓ ଅନ୍ୟାନ୍ୟ ବଡ଼ ବଡ଼ ସେକ୍ସନରେ ଆରମ୍ଭ ହେବ। ଆହୁରି ମଧ୍ୟ କେନ୍ଦ୍ର ଅର୍ଥମନ୍ତ୍ରୀ ବଜେଟରେ ଏଥର ଯେଉଁ ତିନିଟି ବୃହତ୍ ରେଳ କରିଡର ନିର୍ମାଣ ପ୍ରସ୍ତାବ ରଖିଛନ୍ତି, ସେଥିରେ ଓଡ଼ିଶା ମଧ୍ୟ ଉପକୃତ ହେବ। ପ୍ରସ୍ତାବିତ ଉର୍ଜା, ଖଣିଜ ଓ ସିମେଣ୍ଟ କରିଡର, ବନ୍ଦର ସଂଯୋଗ କରିଡର ଓ ହାଇଟ୍ରାଫିକ୍ ଡେନ୍‌ସିଟି କରିଡର ଓଡ଼ିଶାକୁ ବାଦ ଦେଇ ପରିକଳ୍ପନା କରାଯାଇନପାରେ। ସେହିଭଳି କେନ୍ଦ୍ରୀୟ ଜନଜାତୀୟ ଗୌରବ କରିଡର ଦ୍ୱାରା ଓଡ଼ିଶାର ଦକ୍ଷିଣାଞ୍ଚଳ, ବିଶେଷକରି ଅବିଭକ୍ତ କଳାହାଣ୍ଡି ଓ କୋରାପୁଟ ଜିଲ୍ଲାକୁ ଲାଭ ମିଳିବ। ଏବେ ରାଜ୍ୟର ଛ'ଟି ପ୍ରମୁଖ ରେଳ ପ୍ରକଳ୍ପ ପାଇଁ ବଜେଟରେ ଅଧିକ ଅର୍ଥ ବରାଦ କରାଯାଇଛି। ଗୁରୁତ୍ୱପୂର୍ଣ୍ଣ ଖୋରଧା-ବଲାଙ୍ଗିର ପାଇଁ ୧୩୫୦ କୋଟି, ତାଳଚେର-ବିମଳାଗଡ଼ ପାଇଁ ୫୦୦ କୋଟି, ଜନଜାତୀୟ ଗୌରବ କରିଡର ନିମନ୍ତେ ୩୦୦ କୋଟି, ଜୟପୁର-ନବରଙ୍ଗପୁର ଲାଇନ ପାଇଁ ୨୩୫ କୋଟି, ଜୟପୁର-ମାଲକାନଗିରି ରେଳପଥ ପାଇଁ ୨୩୦ କୋଟି ଏବଂ ଗୁଣୁପୁର-ଥେରୁବାଲି ରେଳପଥ ପାଇଁ ୫୦ କୋଟି ଟଙ୍କାର ବ୍ୟୟ ବରାଦ କରାଯାଇଛି।

ଏବେ ଓଡ଼ିଶାରେ ରେଳବାଇ ପାଇଁ ଅର୍ଥ ଆଉ ସମସ୍ୟା ନୁହେଁ। ସମସ୍ୟା ହେଉଛି ଜମି ଅଧିଗ୍ରହଣ, ପ୍ରକଳ୍ପ ପାଇଁ ପରିବେଶ ଅନୁମୋଦନ ଏବଂ ପ୍ରକଳ୍ପର ତ୍ୱରିତ ରୂପାୟନ। ଏବେ ପରିସ୍ଥିତି ଏମିତି ହୋଇଛି ଉଭୟ କେନ୍ଦ୍ର ଓ ରାଜ୍ୟ କେହି କାହା ଉପରେ ଦୋଷ ଲଦି ଦାୟିତ୍ୱ ଖସାଇ ପାରିବେ ନାହିଁ। ତେଣୁ କେନ୍ଦ୍ର-ରାଜ୍ୟ ସହଯୋଗ ଏ କ୍ଷେତ୍ରରେ ଯେତେ ଅଧିକ ହେବ ଓଡ଼ିଶାରେ ରେଳ ପ୍ରସାର କାମ ସେତେ ଅଧିକ ତ୍ୱରାନ୍ୱିତ ହେବ।

ଘୋଷଣା

ଦୈନିକ **'ସକାଳ'** ଓ ଏହାର ବିଶେଷ ଅଧିପତ୍ର, ପତ୍ରିକା ଆଦିରେ ପ୍ରକାଶିତ ଆଲେଖ୍ୟର ଉଦ୍ଧୃତି, ତଥ୍ୟ, ମତାମତ, ବିଶ୍ଳେଷଣ ସମ୍ପୃକ୍ତ ଲେଖକଙ୍କ ସମ୍ପୂର୍ଣ୍ଣ ନିଜସ୍ୱ। ସେଥିପାଇଁ 'ସକାଳ' କର୍ତ୍ତୃପକ୍ଷ ଉତ୍ତରଦାୟୀ ହେବେ ନାହିଁ।

ଲେଖା ଓ ଲୋକମତ ପାଇଁ: sakalaeditorial@gmail.com

# ଓଡ଼ିଆ ସଙ୍ଗୀତ-ସାହିତ୍ୟର ଧାରା ଓ ଗୋପାଳକୃଷ୍ଣ

ଡ. ଅଜୟକୁମାର ତ୍ରିପାଠୀ
ଛତ୍ରପୁର, ମୋ: ୯୪୩୮୩୨୩୨୪୪

୧୫୬୮ ଖ୍ରୀଷ୍ଟାବ୍ଦରେ ଓଡ଼ିଶାର ଶେଷ ସ୍ୱାଧୀନ ରାଜାଙ୍କ ପରାଜୟ ପରେ ଓଡ଼ିଶା ହରାଇବସିଛି ତାହାର ସ୍ୱାଧୀନତା। କିନ୍ତୁ ପାରଳାଖେମୁଣ୍ଡି ନିଜର ସମର କୌଶଳ ଦ୍ୱାରା ଶେଷ ପର୍ଯ୍ୟନ୍ତ ରହିଛି ଅପରାଜେୟ। ସାମୟିକ ଭାବରେ ଇଂରେଜମାନେ ବା ଅନ୍ୟାନ୍ୟ ଶକ୍ତି ପାରଳାକୁ ଅଧିକାର କରିନେଇଥିଲେ ମଧ୍ୟ ପରବର୍ତ୍ତୀ ସମୟରେ ପୁଣି ଫେରିଆସିଛି ଓଡ଼ିଶାର ଶାସନ ପରମ୍ପରା ମଧ୍ୟକୁ ଏବଂ ପାରଳାର ଶାସନ ପରମ୍ପରା ନିଜକୁ ଦୁର୍ଦ୍ଧର୍ଷ ବୋଲି ପ୍ରମାଣିତ କରିଛି। ପାରଳାର ରାଜପରମ୍ପରା କେବଳ ଶାସନ ଓ ମାତୃଭୂମିର ସୁରକ୍ଷା ନୁହେଁ, ବରଂ ସମଗ୍ର ଓଡ଼ିଆ ଜାତିର ଭାଷା, ସାହିତ୍ୟ ଓ ସଂସ୍କୃତିର ସଞ୍ଜୀବନୀ ଅଜାଡ଼ି ଦେଇଛି।

ପାରଳାର ରାଜଧାନୀ ପାଥିପାଟନାମ ଓ ପରବର୍ତ୍ତୀ ସମୟରେ ପାରଳାଖେମୁଣ୍ଡିକୁ ସ୍ଥାନାନ୍ତର ହେବା ସହିତ ମହେନ୍ଦ୍ରାଚଳରେ ଆରମ୍ଭ ହୋଇଥିଲା ସାହିତ୍ୟିକ ନବଜାଗରଣ। ଯେତେବେଳେ ସାରା ଓଡ଼ିଶାରୁ ଓଡ଼ିଆ ଭାଷା ସାହିତ୍ୟର ଔଜଲ୍ୟ ମଳିନ ପଡ଼ି ଆସୁଥିଲା ସେତେବେଳେ ପାରଳା ଜମିଦାରୀ ଅଞ୍ଚଳରେ ନିଜସ୍ୱ ପରମ୍ପରାରେ ସେହି ଆଭାକୁ ଆହୁରି ଦୀପ୍ତିମନ୍ତ କରିଥିଲା। ଓଡ଼ିଆ ସାହିତ୍ୟର ଭୂୟୋବିକାଶରେ ଲେଖାହେଲା ଏକ ସ୍ୱତନ୍ତ୍ର ଇତିହାସ। ସପ୍ତଦଶ ଶତାବ୍ଦୀର ମଧ୍ୟକାଳରୁ ପ୍ରାୟ ଦୁଇଶହ ବର୍ଷ ଧରି ପାରଳାଖେମୁଣ୍ଡି ଓଡ଼ିଆ ସାହିତ୍ୟର ବିକାଶଧାରାକୁ ପ୍ରଭାବିତ କରି ରଖିଥିଲା। ସଂକ୍ଷେପରେ କହିଲେ ଯେତେବେଳେ ସମଗ୍ର ଓଡ଼ିଶା ବିଦେଶ ଶାସନର ଯନ୍ତ୍ରଣାରେ ଜର୍ଜରିତ ଓ ହରାଇ ବସିଥିଲା ନିଜର ସ୍ୱାତନ୍ତ୍ର୍ୟ, ସେତିକିବେଳେ ପାରଳା ସାହିତ୍ୟର ସ୍ୱର୍ଣ୍ଣଯୁଗର ଅୟମାରମ୍ଭ ହୋଇଛି ଏବଂ ପରବର୍ତ୍ତୀ ସମୟରେ ସମଗ୍ର ଓଡ଼ିଆ ଭାଷା ସାହିତ୍ୟକୁ ରଦ୍ଧିମନ୍ତ କରିଛି। ଏହି ଯୁଗର କର୍ଣ୍ଣଧାର ଥିଲେ ପାରଳାମାଟିର ଶ୍ରେଷ୍ଠ ସ୍ରଷ୍ଟା କବି କଳହଂସ ଗୋପାଳକୃଷ୍ଣ ପଟ୍ଟନାୟକ।

୧୭୮୪ ଖ୍ରୀରେ ଜନ୍ମିତ ଗୋପାଳକୃଷ୍ଣ ପଟ୍ଟନାୟକ ଥିଲେ କବିସୂର୍ଯ୍ୟ ବଳଦେବ ରଥଙ୍କ ସମସାମୟିକ। ପାରଳାମାଟିରେ ଗୋପାଳକୃଷ୍ଣଙ୍କ ନିମନ୍ତେ ଥିଲା ଏକ ସଂସ୍କୃତ କାବ୍ୟ ସାହିତ୍ୟର ସୁଦୀର୍ଘ ପରମ୍ପରା। ରାଜା ଜଗନ୍ନାଥ ନାରାୟଣ ଦେବ ପ୍ରଥମ ଓ ତତ୍‌ଗୁରୁ ଶ୍ରୀ ପୁରୁଷୋତ୍ତମ ମିଶ୍ରଙ୍କ ପ୍ରଚେଷ୍ଟାରେ ରଚିତ 'ସଙ୍ଗୀତ ନାରାୟଣ ଗ୍ରନ୍ଥ' ଓଡ଼ିଶା ସଙ୍ଗୀତର ଦିଗ୍‌ଦର୍ଶକ ଭାବରେ ସମର୍ପିତ। ସେହିପରି ପରିଣତ ବୟସରେ ଶ୍ରୀଜଗନ୍ନାଥ ନାରାୟଣ ଦେବ(ଦ୍ୱିତୀୟ)ଙ୍କ ବୈଷ୍ଣବ ଧର୍ମଗ୍ରହଣ ପାରଳା ଜମିଦାରୀରେ ସୃଷ୍ଟି କରିଥିଲା ଏକ ଧାର୍ମିକ ଆନ୍ଦୋଳନ, ଯାହାର ପ୍ରଭାବ ପ୍ରତିଫଳିତ ହୋଇଥିଲା ପାରଳାର ସାହିତ୍ୟ ଓ ସାଂସ୍କୃତିକ ପରମ୍ପରାରେ ଏବଂ ଓଡ଼ିଆ ସାହିତ୍ୟରେ ସୃଷ୍ଟି କରିଥିଲା ସ୍ୱତନ୍ତ୍ର ପରିଚୟ। ଏହି ପରିଚୟର ପ୍ରଥମ ପ୍ରମାଣ ଗୋପାଳକୃଷ୍ଣ। ତାଙ୍କ ଓଡ଼ିଶୀ ସଙ୍ଗୀତ ଅନେକ ପାରମ୍ପରିକ ରାଗ ଦ୍ୱାରା ସମୃଦ୍ଧ ହୋଇଥିଲା। ଆଜି ମଧ୍ୟ ଓଡ଼ିଶାର ସଙ୍ଗୀତ ପରମ୍ପରା ଓ ଗାୟନ ଶୈଳୀରେ ଗୋପାଳକୃଷ୍ଣଙ୍କ ସଙ୍ଗୀତ ଏକ ଅବିଚ୍ଛେଦ୍ୟ ଅଙ୍ଗ। ବିଂଶ ଶତାବ୍ଦୀର ସଙ୍ଗୀତ ସ୍ରଷ୍ଟା ବିଶେଷତଃ ଓଡ଼ିଶୀ ସଙ୍ଗୀତର ଧାରାକୁ ପ୍ରସାରିତ କରିଥିବା ଆପନ୍ନା ପାଣିଗ୍ରାହୀ ଏବଂ ତାରିଣୀ ଚରଣ ଗୋପାଳକୃଷ୍ଣଙ୍କ ସଙ୍ଗୀତକୁ ଆଧାର କରି ନିଜର ସଙ୍ଗୀତ ଯାତ୍ରା ଆରମ୍ଭ କରିଥିଲେ।

ଅନ୍ୟପକ୍ଷରେ ଯେତେବେଳେ ସାହିତ୍ୟ ସ୍ରଷ୍ଟାମାନେ କାବ୍ୟ ପରମ୍ପରାକୁ ପରିହାର କରି ଦରବାରୀ ସାହିତ୍ୟ ଭାବରେ ନିଜକୁ ପରିଚୟ ଦେଉଥିଲେ, ସେତିକିବେଳେ ଗୋପାଳକୃଷ୍ଣଙ୍କ ଗୀତିକବିତା ଓଡ଼ିଆ ସାହିତ୍ୟକୁ ପାଠକାଦୃତ କରିବାରେ ସହାୟକ ହୋଇଥିଲା। ଗୁରୁ ବକ୍ରବାକ୍ ଚକ୍ରପାଣି ପଟ୍ଟନାୟକଙ୍କ ଦିଗ୍‌ଦର୍ଶନରେ ସେ ଆରମ୍ଭ କରିଥିଲେ ଗୀତିକବିତା ରଚନା। ତେବେ ନିଜସ୍ୱ ସମର୍ପଣ ଭାବ ଓ କୃଷ୍ଣପ୍ରେମ କବିଙ୍କ ସଫଳତାର ରହସ୍ୟ ଭାବରେ ଗ୍ରହଣ କରାଯାଇପାରେ। କବିବନ୍ଧୁ ହରିବନ୍ଧୁ ବେବର୍ତ୍ତା ଗୋପାଳକୃଷ୍ଣଙ୍କ ସାହିତ୍ୟ ସୃଷ୍ଟିର ସଂରକ୍ଷଣରେ ଏକ ବିଶେଷ ଭୂମିକା ଗ୍ରହଣ କରିଛନ୍ତି। ଲୋକମତ ଅନୁସାରେ ଯେତେବେଳେ ଗୋପାଳକୃଷ୍ଣ କୃଷ୍ଣପ୍ରେମରେ ବିଭୋର ହୋଇ ମନ୍ଦିର ଗୃହରେ ସଙ୍ଗୀତ ଗାନ କରୁଥିଲେ, ସେତେବେଳେ ହରିବନ୍ଧୁ ବେବର୍ତ୍ତା ମନ୍ଦିର କାନ୍ଥରେ ବା ତାଳପତ୍ରରେ ତାହାକୁ ଲିପିବଦ୍ଧ କରି ରଖିଥିଲେ। ତାହାର ପରିଣତିରେ ଆଜି ଗୋପାଳକୃଷ୍ଣଙ୍କ ସଙ୍ଗୀତକୁ ନେଇ ଓଡ଼ିଆ ସାହିତ୍ୟ ବପୁଷ୍ମାନ ହୋଇପାରିଛି। ତାଙ୍କ **'ବ୍ରଜକୁ ଚୋର ଆସିଛି', 'ଶ୍ୟାମକୁ ଯୁହାର ମା' ତା'ର ପ୍ରେମକୁ ଜୁହାର', 'କଦମ୍ବ ବନେ ବଂଶୀ ବାଜିଲାରେ', 'ଉଠିଲୁ ଏଡ଼େ ବେଗି କାହିଁକିରେ'** ଇତ୍ୟାଦି ଓଡ଼ିଶୀ ସଙ୍ଗୀତ ଓ ଓଡ଼ିଶୀ ନୃତ୍ୟରେ ବହୁଳ ଭାବରେ ବ୍ୟବହୃତ। ତାଙ୍କର ଶ୍ରୀଗୁରୁ ପଥିକ ସ୍ରୋତ, ଶ୍ରୀରାଧାଷ୍ଟକ, ପ୍ରଣବାନନ୍ଦ ସ୍ତୋତ୍ର, ଶ୍ରୀଶ୍ରୀ ଗୋବିନ୍ଦ ମୋହିନୀ ସ୍ତବ, ବନମାଳି ଗୀତ ଏବଂ ତତ୍‌ସହିତ ଅସଂଖ୍ୟ ଭଜନ, ଜଣାଣ, ଛାନ୍ଦ, ଚଉପଦୀ, ବଚନିକା, ଚିଟାଉକୁ ନେଇ ଓଡ଼ିଆ ସାହିତ୍ୟ ଆଜି ସମଗ୍ର ବିଶ୍ୱ ଦରବାରରେ ପରିଚିତ।

କବି ଗୋପାଳକୃଷ୍ଣ ଥିଲେ ଜଣେ ନିରୋଳା ସାଧକ। ବୈଷ୍ଣବ ସାଧକ ଭାବରେ ରାଧାକୃଷ୍ଣଙ୍କ ଅଭେଦ୍ୟ ପ୍ରେମକୁ ନେଇ ସେ ରଚନା କରିଛନ୍ତି ଅନେକ ଚଉପଦୀ, ଚଉତିଶା, କୋଇଲି ଏବଂ ସେହି ସଙ୍ଗୀତ ମଧ୍ୟରେ ସେ ନିଜକୁ ରାଧାକୃଷ୍ଣଙ୍କ ପାଦପଦ୍ମରେ ହଜାଇ ଦେଇଛନ୍ତି। ବୈଷ୍ଣବମାନଙ୍କ ନିମନ୍ତେ ରାଧାକୃଷ୍ଣ ହେଉଛନ୍ତି ଜୀବନର ସର୍ବଶ୍ରେଷ୍ଠ ନିର୍ଯାସ ଓ ଗୋପାଳକୃଷ୍ଣଙ୍କ ସାହିତ୍ୟ ମଧ୍ୟରେ ଏହି ନିର୍ଯାସ ବାରମ୍ବାର ହେଉଛି ଅନୁରଣିତ।

ଗୋପାଳକୃଷ୍ଣଙ୍କ ରାଧାକୃଷ୍ଣ ଭାବରେ ବିହ୍ୱଳିତ ହୋଇ ତଥା ନିଜକୁ ଗୋପୀଙ୍କ ସ୍ଥାନରେ ସ୍ଥାନୀତ କରି ସଙ୍ଗୀତ ରଚନା କରୁଥିଲେ ଏବଂ ତାହାରି ମାଧ୍ୟମରେ ସେ ଆସ୍ୱାଦନ କରୁଥିଲେ ଗୋପୀପ୍ରେମ। ଏହି ସୃଷ୍ଟି ମାଧ୍ୟମରେ କବିଙ୍କ କାବ୍ୟିକ ରୂପବୈଭବ ବିକଶିତ ହୋଇଥିଲା। ବାଲ୍ୟକାଳରୁ କବି ନବରସର ଚେତନାକୁ ପାଥେୟ କରି ସଙ୍ଗୀତ ରଚନା କରୁଥିଲେ ମଧ୍ୟ ଅଧିକାଂଶ ସଙ୍ଗୀତ ମଧ୍ୟରେ ବାତ୍ସଲ୍ୟ ଓ ଶୃଙ୍ଗାର ରସର ପ୍ରାଧାନ୍ୟ ଦେଖିବାକୁ ମିଳିଥାଏ। ରାଧାକୃଷ୍ଣ ପ୍ରେମ ମଧ୍ୟରେ ଉଭୟ ବିପ୍ରଲମ୍ଭ ଓ ସମ୍ଭୋଗ ଶୃଙ୍ଗାରର ଶହ ଶହ ଉଦାହରଣ କବିଙ୍କ ସଙ୍ଗୀତ ମଧ୍ୟରେ ଦେଖିବାକୁ ମିଳେ। ପୂର୍ବରାଗ, ପ୍ରେମ, ବିରହ ଓ ମିଳନର ପରମ୍ପରାରେ ଗୋପୀସଙ୍ଗୀତ ପ୍ରସ୍ଫୁଟିତ। ନାମ ଶ୍ରବଣରେ ବା ସୂଚନା ଛଳରେ ପ୍ରେମଭାଗ ଜାଗ୍ରତ ହେବା ପୂର୍ବରାଗର ସ୍ୱର। ଶ୍ରୀକୃଷ୍ଣଙ୍କ ଭକ୍ତି ସଙ୍ଗୀତ ମଧ୍ୟରେ ଏହି ପୂର୍ବରାଗର ଭାବ ପ୍ରଦର୍ଶିତ। **'କହରେ ସଙ୍ଗିନୀ! କେ ସେ ନୂଆ ଲଳନା? କାନ୍ତି କୁଳ ଦେବତା କି କରେ କଳନା / ଦଶ ଦିଶ କାଞ୍ଚନାଭ ଦିଶୁଛି ଏ କି ଦୁର୍ଲ୍ଲଭ ଦଶାର୍ଦ୍ଧଶର କରିଛି ଏ କି ରଚନା।'** ରାଧାଙ୍କ ନାମ ଶ୍ରବଣରେ ଜାତ ପୁଲକର ଏହା ଅନନ୍ୟ ଭାବ। ପ୍ରେମ ଭାବରେ ଟଳ ଟଳ ତାରୁଣ୍ୟର ଏହି ଭାଷା କବିଙ୍କ ଲେଖନୀରେ ପ୍ରତିବିମ୍ବିତ। ପୂର୍ବରାଗର ସନ୍ଦେହ ତଥା ସଂଶୟକୁ ମଧ୍ୟ କବି ଲେଖୁଛନ୍ତି- **'ଏତେ ଭାଗ୍ୟ ମୋର ହେବ କି, 

# ଅଙ୍ଗନବାଡି କର୍ମୀଙ୍କ ବେତନ ବୃଦ୍ଧି ପାଇଁ ହାଇକୋର୍ଟରେ ମାମଲା

**କଟକ, ୨।୨ (ସମିସ):** ଅଙ୍ଗନବାଡି କର୍ମୀମାନଙ୍କୁ ଦିନ ମଜୁରିଆଙ୍କଠାରୁ କମ ବେତନ ମିଳୁଛି। ଅନ୍ୟ କେତେକ ରାଜ୍ୟ ପ୍ରଦାନ କରୁଥିବା ହାରରେ ବେତନ ପ୍ରଦାନ ପ୍ରାର୍ଥନା କରି ହାଇକୋର୍ଟରେ ଏକ ମାମଲା ରୁଜୁ ହୋଇଛି। ଭାରତୀୟ ବିକାଶ ପରିଷଦ ତରଫରୁ ନୟାଗଡ଼ ଜିଲ୍ଲା ଖଣ୍ଡପଡ଼ା ଅଞ୍ଚଳର ସବିତା ଦାସ ଓ ଅନ୍ୟ ତିନିଜଣ ଅଙ୍ଗନବାଡି କର୍ମୀ ଏହି ମାମଲା ରୁଜୁ କରିଛନ୍ତି। ଆବେଦନରେ ଦର୍ଶାଯାଇଛି ଯେ ରାଜ୍ୟ ଓ କେନ୍ଦ୍ର ଶତକଡ଼ା ୪୦-୬୦ ପ୍ରତିଶତ ଭାଗୀଦାରିରେ ଏହି ଯୋଜନା ଚାଲିଛି। ଜଣେ ଦିନ ମଜୁରିଆ ୩୭୩ ଟଙ୍କା ମଜୁରୀ ବାବଦକୁ ପାଉଥିବା ବେଳେ ଅଙ୍ଗନବାଡ଼ି କର୍ମୀମାନେ ମାସିକ ୭୫୦୦ ଓ ହେଲପର୍‌ମାନେ ମାସିକ ୪୫୦୦ ଟଙ୍କା ପାଉଛନ୍ତି। ତାମିଲନାଡୁ ସରକାର ଅଙ୍ଗନବାଡ଼ି କର୍ମୀଙ୍କୁ ୨୪ହଜାର, ଦିଲ୍ଲୀ ସରକାରମାସିକ୧୯,୫୦୦ଓ ତେଲଙ୍ଗାନା, ମଧ୍ୟପ୍ରଦେଶ ଓ ହରିୟାଣା ସରକାର ମାସିକ ୧୩ ହଜାର ୫୦୦ ସହ ଅନ୍ୟାନ୍ୟ ସୁବିଧା ଦେଉଥିବା ବେଳେ ଓଡ଼ିଶାରେ ଏହା କମ ରହିଛି। ଏଣୁ ଉପରୋକ୍ତ ହାରରେ ଦରମା ସହ ଅବସରକାଳୀନ ସୁବିଧା ଯୋଗାଇବା ପାଇଁ ପ୍ରାର୍ଥନା କରାଯାଇଛି। ଏହି ମାମଲାରେ ସଚିବ ଶିଶୁ ଓ ମହିଳା ବିକାଶ ବିଭାଗ କେନ୍ଦ୍ର ସରକାର, ପ୍ରମୁଖ ଶାସନ ସଚିବ ଶିଶୁ ଓ ମହିଳା ବିକାଶ ବିଭାଗ, ନୟାଗଡ଼ ଜିଲ୍ଲାପାଳଙ୍କୁ ପକ୍ଷଭୁକ୍ତ କରାଯାଇଛି। ମାମଲାକୁ ଆଇନଜୀବୀ ଗୋପାଳ ପ୍ରସାଦ ଜେନା ପରିଚାଳନା କରୁଛନ୍ତି।

**AFFIDAVIT**

I, Soubhagya Lakshmi Nanda, D/o-Late Natabar Nanda, resident of Vill/PO/PS- Nihalprasad, Dist-Dhenkanal, Pin-759016, Odisha declare by this affidavit No. 446789, dated-25/01/2024 that now onwards I shall be known as **SOUBHAGYA LAXMI PANDA** for all future purposes.

**AFFIDAVIT**

I, Sayed Firoz Alli S/o- Sayed Roshan Ali, Resident of Vill - Suhagpur, Po - Nayahat, Ps-Kakatpur, Dt - Puri, Odisha declare by this affidavit number 68AA 371475 dated 02.02.2024 that now onwards I shall be known as **Sayed Firoj Alli** for all future purposes.

**AFFIDAVIT**

I, Kalpana Kumari Nanda, W/o- Ashok Kumar Dash, Resident of Plot No-L-191, Baramunda HB Colony, Po-Baramunda, PS-Bharatpur, Bhubaneswar Dist-Khordha, Odisha declare by this affidavit no. 66AA 391019 dtd 01.02.2024 that now onwards I shall be known as **Kalpana Nanda** for all future purposes.

**AFFIDAVIT**

By virtue an affidavit before the Executive Magistrate, Bhubaneswar do hereby declare that my actual name is **Timira Nayak** as per my PAN & Aadhar Card, but in my Board Certificate my name has been mentioned as **Timira Kumar Naik.** That, **Timira Nayak and Timira Kumar Naik** is one and same person. Henceforth I shall be known as **TIMIRA NAYAK,** S/o Abhimanyu Nayak for all future purposes.

## ଅବଶିଷ୍ଟାଂଶ...

### ନୂଆ ଓଡ଼ିଶା...

ଆଜି ମଧ୍ୟ ଖରିଆରବାସୀଙ୍କ ଠାରୁ ଅନେକ ଆବେଦନପତ୍ର ମିଳିଛି। ଆଉ ମାତ୍ର ୨୦ ଦିନ ପରେ ସାଧାରଣ ନିର୍ବାଚନ ପାଇଁ ବିଜ୍ଞପ୍ତି ପ୍ରକାଶ ପାଇବ। ତେଣୁ ସେ ଭିତରେ ଯେତିକି ସମ୍ଭବ ଆବେଦନର ସମାଧାନ କରାଯିବ। ଯେଉଁ ଆବେଦନ ରହିଯିବ ନିର୍ବାଚନ ପରେ ମୁଖ୍ୟମନ୍ତ୍ରୀ ନିଜେ ଆସିବେ ଆଉ ୧୦ ଦିନ ଭିତରେ ସବୁ ଆବେଦନର ସମାଧାନ କରାଯିବ ବୋଲି ୫-ଟି ଅଧ୍ୟକ୍ଷ ସଭାରେ ଉପସ୍ଥିତ ହଜାର ହଜାର ଲୋକଙ୍କୁ ପ୍ରତିଶ୍ରୁତି ଦେଇଥିଲେ। ସେ ଆହୁରି କହିଥିଲେ, ଗତ ୭ ମାସରେ ନୂଆପଡ଼ାବାସୀଙ୍କ ଦାବି ଅନୁସାରେ ପ୍ରାୟ ୬୦୦ କୋଟି ଟଙ୍କାର ବିଭିନ୍ନ ପ୍ରକଳ୍ପକୁ ମୁଖ୍ୟମନ୍ତ୍ରୀ ମଞ୍ଜୁର କରିଛନ୍ତି। ନୂଆପଡ଼ାବାସୀଭ୍‌କ ଦାବି ଅନୁଯାୟୀ ଜିଲ୍ଲାର ସବୁ କଲେଜକୁ ୫-ଟି ରୂପାନ୍ତରଣରେ ସାମିଲ କରାଯାଇଛି। ସେଥିପାଇଁ ମୁଖ୍ୟମନ୍ତ୍ରୀ ୧୩ କୋଟି ୨୫ ଲକ୍ଷ ଟଙ୍କା ମଞ୍ଜୁର କରିଛନ୍ତି। ଆସନ୍ତା ଫେବୃଆରୀ ଶେଷ ସୁଦ୍ଧା ଜିଲ୍ଲାର ସବୁ ଛାତ୍ରଛାତ୍ରୀ ସ୍ମାର୍ଟ କ୍ଲାସ୍ ରୁମ୍ ଓ ଇ-ଲାଇବ୍ରେରୀ ସୁବିଧା ପାଇବେ। ପୋଖରୀପଡ଼ାରେ ଆଦିବାସୀ ଛାତ୍ରାବାସ ପାଇଁ ୩ କୋଟି ଟଙ୍କା, କୋମନା-ସୁନାବେଡ଼ାକୁ ରାସ୍ତା ପାଇଁ ମୁଖ୍ୟମନ୍ତ୍ରୀ ୩୦ କୋଟି ଟଙ୍କା ମଞ୍ଜୁର କରିଛନ୍ତି। ସୁନାବେଡ଼ା ରାସ୍ତାକାମ ମାର୍ଚ୍ଚ ସୁଦ୍ଧା ଶେଷ ହେବ। ଶାଳପଡ଼ାରେ ଏକ ଶିକ୍ଷା କମ୍ପ୍ଲେକ୍ସ ପାଇଁ ୧ କୋଟି ୮୦ ଲକ୍ଷ ଟଙ୍କା ମଞ୍ଜୁର କରାଯାଇଛି। ମଣ୍ଡେଇ ମନ୍ଦିର ରୂପାନ୍ତରଣ ପାଇଁ ୨.୬୦ କୋଟି, ଯୋଗେଶ୍ୱର ମନ୍ଦିର ଉନ୍ନୟନ ପାଇଁ ୩.୯୫ କୋଟି, ପାତାଳଗଙ୍ଗାର ରୂପାନ୍ତରଣ ପାଇଁ ୫ କୋଟି ୮୦ ଲକ୍ଷ ଟଙ୍କା ମୁଖ୍ୟମନ୍ତ୍ରୀ ମଞ୍ଜୁର କରିଛନ୍ତି ବୋଲି ଶ୍ରୀ ପାଣ୍ଡିଆନ ସୂଚନା ଦେଇଥିଲେ। ଲୋକଙ୍କୁ କାମର ହିସାବ ଦେଇ ସେ କହିଥିଲେ ଯେ ପାନୀୟ ଜଳ ପ୍ରକଳ୍ପ ପାଇଁ ମୁଖ୍ୟମନ୍ତ୍ରୀ ୯.୪୦ କୋଟି ଟଙ୍କା ମଞ୍ଜୁର କରିଥିବା ବେଳେ ବୋଡେନ୍-ସିନାପାଲୀ ରାସ୍ତା ପାଇଁ ୩୮୩ କୋଟି ଟଙ୍କା, ସହଜ ନଳା ଉପରେ ସେତୁ ନିର୍ମାଣ ପାଇଁ ୪ କୋଟି ଟଙ୍କା ମଞ୍ଜୁର କରାଯାଇଛି। ଏସବୁ ପ୍ରକଳ୍ପ ସ୍ୱପ୍ନ ଭଳି ଲାଗୁଥାଇପାରେ, କିନ୍ତୁ ଏହା ସତ୍ୟ। କାରଣ ମୁଖ୍ୟମନ୍ତ୍ରୀ କଥା କମ୍, କାମରେ ବିଶ୍ୱାସ କରନ୍ତି। ସେଥିପାଇଁ ଆଜି ଏ ସବୁ ସମ୍ଭବ ହୋଇପାରିଛି। ଆଜି ମିଳିଥିବା ଆବେଦନ ମଧ୍ୟରୁ ମନ୍ଦିର, ମସଜିଦ, ଚର୍ଚ୍ଚ ଓ କମ୍ୟୁନିଟି ସେଣ୍ଟର ସମ୍ପର୍କିତ ଆବେଦନ ଉପରେ ୧୦ ଦିନ ମଧ୍ୟରେ ମୁଖ୍ୟମନ୍ତ୍ରୀ ଖୁସି ଖବର ଦେବେ। ପଡ଼ୋଶୀ କଳାହାଣ୍ଡି ଜିଲ୍ଲାରେ ଲକ୍ଷ୍ମୀ ବସ୍ ସେବା ଆରମ୍ଭ ହୋଇଛି। ଖୁବଶୀଘ୍ର ନୂଆପଡ଼ାର ଲୋକେ ଲକ୍ଷ୍ମୀ ବସ୍ ସେବା ପାଇବେ। ମୁଖ୍ୟମନ୍ତ୍ରୀ ସବୁ ଯୋଜନାରେ ମହିଳା ମାନଙ୍କୁ ଅଧିକ ଗୁରୁତ୍ୱ ଦିଅନ୍ତି। ଯେଉଁଥିପାଇଁ ଲକ୍ଷ୍ମୀ ବସ୍‌ରେ ଯାତ୍ରା ପାଇଁ ମହିଳାଙ୍କୁ ମାତ୍ର ୫ ଟଙ୍କା ଦେବାକୁ ପଡୁଛି। ସେହିପରି ବିଏସ୍‌କେୱାଇରେ ମହିଳାମାନଙ୍କ ପାଇଁ ୧୦ ଲକ୍ଷ ଟଙ୍କା ପର୍ଯ୍ୟନ୍ତ ନିଃଶୁଳ୍କ ସ୍ୱାସ୍ଥ୍ୟ ସେବା ଦିଆଯାଉଛି। ଯେଉଁମାନେ ବିଏସ୍‌କେୱାଇରେ ସାମିଲ ହୋଇନାହାନ୍ତି, ସେମାନେ ନବୀନ କାର୍ଡ ପାଇଁ ଆବେଦନ କରିବା ପାଇଁ ଆଗେଇ ଆସନ୍ତୁ ବୋଲି ଶ୍ରୀ ପାଣ୍ଡିଆନ୍ ଆହ୍ୱାନ ଦେଇଥିଲେ। ସେ ଆହୁରି କହିଥିଲେ ଯେ ବାର୍ଦ୍ଧକ୍ୟ, ଭିନ୍ନକ୍ଷମ ଓ କଳାକାର ଭତ୍ତା ବୃଦ୍ଧି କରାଯିବ ଏବଂ ଏ ନେଇ ମୁଖ୍ୟମନ୍ତ୍ରୀ ଶୀଘ୍ର ଘୋଷଣା କରିବେ। ଆମ ବ୍ୟାଙ୍କ ଯୋଜନାରେ ସବୁ ପଞ୍ଚାୟତରେ ବ୍ୟାଙ୍କ ଖୋଲିବ ବୋଲି ଶ୍ରୀ ପାଣ୍ଡିଆନ୍ ସୂଚନା ଦେଇଥିଲେ। ଆଜି ଜିଲ୍ଲା ଗସ୍ତ ଅବସରରେ ଶ୍ରୀ ପାଣ୍ଡିଆନ୍ ସ୍ଥାନୀୟ ଅଧିକାରୀଙ୍କ ସହିତ ବିଭିନ୍ନ ଗୁରୁତ୍ୱପୂର୍ଣ୍ଣ ପ୍ରକଳ୍ପର ସମୀକ୍ଷା କରିବା ସହ ଶୀଘ୍ର କାମ ଶେଷ ପାଇଁ ନିର୍ଦ୍ଦେଶ ଦେଇଥିଲେ। ୫-ଟି ଅଧ୍ୟକ୍ଷ ୪୨.୨୪ କୋଟି ଟଙ୍କା ବ୍ୟୟରେ ନିର୍ମାଣ ହେଉଥିବା କୋନାବିରା ବୃହତ ଉଠା ଜଳସେଚନ ପ୍ରକଳ୍ପ, କଲେଜ ରୂପାନ୍ତରଣ ପ୍ରକଳ୍ପ, ସୁନାଦେଇ, ଯୋଗେଶ୍ୱର ମନ୍ଦିର ସମେତ ପାତାଳ ଗଙ୍ଗା ଉନ୍ନୟନ ପ୍ରକଳ୍ପ ସମୀକ୍ଷା କରିଥିଲେ। ବୋଡେନ୍ ଓ ସିନାପାଲି ବ୍ଲକ୍‌ରେ ୪୨୫ କୋଟି ବ୍ୟୟରେ ବୃହତ ଉଠାଜଳସେଚନ ପ୍ରକଳ୍ପ ସମ୍ପୂର୍ଣ୍ଣ ହେଲେ ୨୧,୨୬୯ ଏକର ଜମିକୁ ଜଳସେଚିତ କରାଯାଇପାରିବ। ଅପରପକ୍ଷେ ଶ୍ରୀ ପାଣ୍ଡିଆନ୍ ଆଜି ନୂଆପଡ଼ା ଜିଲ୍ଲା ହସ୍ପିଟାଲରେ ୭୫.୭୦ କୋଟି ବ୍ୟୟରେ ନିର୍ମାଣ ହେଉଥିବା ଟ୍ରମା କେୟାର ସେଣ୍ଟର, ଖରିଆର ଏସ୍‌ଡିଏଚ୍‌ରେ ଆମ ହସ୍ପିଟାଲ ପ୍ରକଳ୍ପର ମଧ୍ୟ ସମୀକ୍ଷା କରିଥିଲେ। ଗତବର୍ଷ ଶ୍ରୀ ପାଣ୍ଡିଆନଙ୍କ ଜିଲ୍ଲା ଗସ୍ତ ସମୟରେ ମିଳିଥିବା ଲୋକଙ୍କ ପ୍ରସ୍ତାବ ଆଧାରରେ ଏସବୁ ପ୍ରକଳ୍ପ ଆରମ୍ଭ ହୋଇଛି।

### ସଂରକ୍ଷିତ ହେବ...

ସେହିପରି ପୁରୀ ଜିଲ୍ଲାର ସାମନ୍ତ ଚନ୍ଦ୍ରଶେଖର ସ୍ୱୟଂଶାସିତ ମହାବିଦ୍ୟାଳୟ, ସମ୍ବଲପୁର ଜିଲ୍ଲାର ଗଙ୍ଗାଧର ମେହେର ବିଶ୍ୱବିଦ୍ୟାଳୟ, ବଲାଙ୍ଗୀର ଜିଲ୍ଲାର ରାଜେନ୍ଦ୍ର ବିଶ୍ୱବିଦ୍ୟାଳୟ ଓ ବାଲେଶ୍ୱରର ଫକୀର ମୋହନ ସ୍ୱୟଂଶାସିତ ମହାବିଦ୍ୟାଳୟ ଓ କୋରାପୁଟର ବିକ୍ରମଦେବ ବିଶ୍ୱବିଦ୍ୟାଳୟକୁ ସାମିଲ କରାଯାଇଛି। ଉଚ୍ଚଶିକ୍ଷା ବିଭାଗ ପକ୍ଷରୁ ଏନେଇ ବିଶ୍ୱବିଦ୍ୟାଳୟର କୁଳସଚିବ ଓ ମହାବିଦ୍ୟାଳୟର ଅଧ୍ୟକ୍ଷମାନଙ୍କୁ ଅବଗତ କରାଯାଇଛି। ଐତିହ୍ୟସମ୍ପନ୍ନ ଏହି ପୁରାତନ ଶିକ୍ଷାନୁଷ୍ଠାନଗୁଡ଼ିକର କୋଠାଗୁଡ଼ିକର ସୁରକ୍ଷା ଓ ସଂରକ୍ଷଣ ଦାୟିତ୍ୱ ଇଣ୍ଡିଆନ ନ୍ୟାସନାଲ ଟ୍ରଷ୍ଟ ଫର ଆର୍ଟ ଆଣ୍ଡ କଲଚର ହେରିଟେଜ(ଇନଟାକ୍) କିମ୍ବା ରାଜ୍ୟ ପ୍ରତ୍ନତତ୍ତ୍ୱ ବିଭାଗ ଜରିଆରେ କରିବାକୁ ନିର୍ଦ୍ଦେଶ ଦିଆଯାଇଛି। ଏଥିପାଇଁ ଡିପିଆର୍ ପ୍ରସ୍ତୁତ କରି ବିଭାଗକୁ ପ୍ରଦାନ କରିବାକୁ କୁହାଯାଇଛି।

### ଜଷ୍ଟିସ ଚକ୍ରଧାରୀ...

ଆଜି କେନ୍ଦ୍ର ସରକାରଙ୍କ ତରଫରୁ ସୁପ୍ରିମକୋର୍ଟଙ୍କ ସୁପାରିସକୁ ଗ୍ରହଣ କରାଯାଇ ଏନେଇ ବିଧିବଦ୍ଧ ବିଜ୍ଞପ୍ତି ପ୍ରକାଶ କରାଯାଇଛି। ୧୯୬୩, ଜାନୁଆରି ୨୦ରେ ଜଷ୍ଟିସ ସିଂହ ଜନ୍ମଗ୍ରହଣ କରିଥିଲେ। ସେ ଦିଲ୍ଲୀ ବିଶ୍ୱବିଦ୍ୟାଳୟ (କ୍ୟାମ୍ପସ ଲ ସେଣ୍ଟର)ରୁ ଏଲଏଲବି ଡିଗ୍ରି ହାସଲ କରିଥିଲେ। ୧୯୯୦, ଅକ୍ଟୋବର ୩୦ରେ ସେ ଆଇନଜୀବୀ ଭାବେ ଯୋଗ ଦେଇଥିଲେ। କେନ୍ଦ୍ର ସରକାରଙ୍କ ପକ୍ଷରୁ ମାମଲା ପରିଚାଳନା ପାଇଁ ଅତିରିକ୍ତ ଷ୍ଟାଣ୍ଡିଂ କାଉନସେଲର ଭାବେ ତାଙ୍କୁ ୧୯୯୮ରେ ନିଯୁକ୍ତି ମିଳିଥିଲା। ପରେ ସେ ପାଟନା ହାଇକୋର୍ଟର କାଉନସେଲର ଭାବେ ପ୍ୟାନେଲରେ ସ୍ଥାନ ପାଇଥିଲେ। ପାଟନା ହାଇକୋର୍ଟରେ ଆକାଉଣ୍ଟାଣ୍ଟ ଜେନେରାଲ କାର୍ଯ୍ୟାଳୟ ପକ୍ଷରୁ ମାମଲା ପରିଚାଳନା ପାଇଁ ଭାରତର ସିଏଜିଙ୍କ ତରଫରୁ ତାଙ୍କୁ ପ୍ୟାନେଲ କାଉନସେଲର ଭାବେ ମଧ୍ୟ ନିଯୁକ୍ତି ଦିଆଯାଇଥିଲା। ପାଟନା ହାଇକୋର୍ଟ ମେଡିଏସନ୍ ସେଣ୍ଟରରେ ମେଡିଏଟର ଭାବେ ନିଯୁକ୍ତି ପାଇଥିଲେ। ୨୦୧୦ ସେପ୍ଟେମ୍ବର ୧୮ରୁ ତାଙ୍କୁ ବରିଷ୍ଠ ଆଇନଜୀବୀ ମାନ୍ୟତା ମିଳିଥିଲା। ୨୦୧୦ ଡିସେମ୍ବରରେ ବିହାର ସରକାରଙ୍କ ଅତିରିକ୍ତ ଆଡଭୋକେଟ୍ ଜେନେରାଲ କାର୍ଯ୍ୟ କରୁଥିବା ବେଳେ ତାଙ୍କୁ ପାଟନା ହାଇକୋର୍ଟର ବିଚାରପତି ଭାବେ ନିଯୁକ୍ତି ମିଳିଥିଲା। ୨୦୧୨ ଏପ୍ରିଲ ୫ରେ ସେ ପାଟନା ହାଇକୋର୍ଟର ବିଚାରପତି ଭାବେ ଶପଥ ଗ୍ରହଣ କରିଥିଲେ। ୨୦୨୩, ଫେବୁଆରୀ ୬ରୁ ବର୍ତ୍ତମାନ ପର୍ଯ୍ୟନ୍ତ ସେ ପାଟନା ହାଇକୋର୍ଟର କାର୍ଯ୍ୟକାରୀ ମୁଖ୍ୟ ବିଚାରପତି ଭାବେ ଦାୟିତ୍ୱ ତୁଲାଉଛନ୍ତି। ସୂଚନାଯୋଗ୍ୟ, ସମ୍ପ୍ରତି ଓଡ଼ିଶା ହାଇକୋର୍ଟର ମୁଖ୍ୟ ବିଚାରପତି ଭାବେ ଜଷ୍ଟିସ୍ ଡଃ ବିଦ୍ୟୁତ୍ ରଞ୍ଜନ ଷଡ଼ଙ୍ଗୀ ଦାୟିତ୍ୱରେ ଅଛନ୍ତି।

### ଅକ୍ଷର ଭୂମିରୁ...

ସମ୍ମିଳନୀରେ ରାଜ୍ୟର ସ୍କୁଲ, କଲେଜ ଓ ବିଶ୍ୱବିଦ୍ୟାଳୟର ଛାତ୍ରଛାତ୍ରୀଙ୍କୁ ଯୋଡ଼ିବାକୁ ସରକାର ଯୋଜନା ରଖିଛନ୍ତି। ଏହାସହ ଏହି ସମୟ ମଧ୍ୟରେ ଭାଷା ଆଧାରିତ ବିଭିନ୍ନ କାର୍ଯ୍ୟକ୍ରମମାନ କିପରି ଅଧିକାଂଶ ବିଭାଗ ଆୟୋଜନ କରିବ, ସେନେଇ ମଧ୍ୟ ଖସଡ଼ା ପ୍ରସ୍ତୁତ ହୋଇଛି। ଏହି ସମ୍ମିଳନୀ ଆୟୋଜନ କରାଯିବା ନିମନ୍ତେ ଗତ ଡିସେମ୍ବର ୧୯ରେ ଅନୁଷ୍ଠିତ ଐତିହ୍ୟ କ୍ୟାବିନେଟ୍‌ରେ ନିଷ୍ପତ୍ତି ଗ୍ରହଣ କରାଯାଇଥିଲା। ସମ୍ମିଳନୀ ଯେପରି ବିପୁଳ ସଫଳତା ହାସଲ କରିବ, ସେଥିପାଇଁ ମୁଖ୍ୟମନ୍ତ୍ରୀ ନବୀନ ପଟ୍ଟନାୟକ ଗୁରୁତ୍ୱାରୋପ କରିଛନ୍ତି। '୫-ଟି' ଅଧ୍ୟକ୍ଷ କାର୍ତ୍ତିକ ପାଣ୍ଡିଆନ୍ ଓ ଓଡ଼ିଆ ଭାଷା, ସାହିତ୍ୟ ଓ ସଂସ୍କୃତି ବିଭାଗର ଶାସନ ସଚିବ ତଥା କମିସନ ସୁଜାତା ଆର୍ କାର୍ତ୍ତିକେୟନ୍ ଏକାଧିକଥର ସମୀକ୍ଷା କରି ଏହାର ସଫଳତା କାମନା କରିଛନ୍ତି। ଏହି ଭାଷା ସମ୍ମିଳନୀ ଓଡ଼ିଆ ଅସ୍ମିତାର ପରିଚୟ ହେବ। ସମ୍ମିଳନୀରେ ଓଡ଼ିଆ ଭାଷାର ପ୍ରାଚୀନତା ଓ ଭବିଷ୍ୟତର ପ୍ରାସଙ୍ଗିକତା ଉପରେ ଅନେକ ତର୍କଭିତ୍ତିକ ଓ ମାର୍ମିକ ତର୍ଜମା କରାଯିବ। ଦେଶବିଦେଶରେ ରହୁଥିବା ଓଡ଼ିଆ ଭାଷାବିତ୍‌ମାନେ ଏଥିରେ ଯୋଗଦେଇ ଓଡ଼ିଆର ପ୍ରାଚୀନତ୍ୱ ସମ୍ପର୍କରେ ଆଲୋଚନା କରିବେ। ଏଥିପାଇଁ ୩ଦିନରେ ମୋଟ୍ ୧୭ଟି ଅଧିବେଶନ ଅନୁଷ୍ଠିତ ହେବ। ଏଥିରେ ଓଡ଼ିଆ ଭାଷାର ଉତ୍ପତ୍ତି, କ୍ରମବିକାଶ ଓ ଲୋକପ୍ରିୟତା ଉପରେ ସାରଗର୍ଭକ ଆଲୋଚନାମାନ ଅନୁଷ୍ଠିତ ହେବ। ଏଥିସହ ବିଶେଷଜ୍ଞମାନେ ଓଡ଼ିଆ ଭାଷାର ଅତୀତ, ବର୍ତ୍ତମାନ ଓ ଭବିଷ୍ୟତ ରୂପରେଖ ଉପରେ ମାନସମନ୍ଥନ କରିବେ। ସମ୍ମିଳନୀରେ ଛାତ୍ରଛାତ୍ରୀ, ଶିକ୍ଷକ ଶିକ୍ଷୟିତ୍ରୀ, ବୁଦ୍ଧିଜୀବୀ ତଥା ସବୁ ବର୍ଗର ବ୍ୟକ୍ତିବିଶେଷ ଯୋଗଦେବେ। ଅପରପକ୍ଷେ, ସମ୍ମିଳନୀରେ ଯୋଗଦେବା ଲାଗି ଭାରତ ଏବଂ ଦକ୍ଷିଣ ଏସୀୟ ସଂସ୍କୃତି ବିଶେଷଜ୍ଞ ଭାବେ ପରିଚିତ ଅନ୍ତର୍ଜାତୀୟ ଖ୍ୟାତିସମ୍ପନ୍ନ ସଂସ୍କୃତି ବିଶେଷଜ୍ଞ ପ୍ରଫେସର ଉୱେ ସ୍କୋଡା ଏବଂ ଐତିହାସିକ ପ୍ରଫେସର ଆର୍ଲୋ ଗ୍ରିଫିଥ୍ସ ଆଜି ଭୁବନେଶ୍ୱରରେ ପହଞ୍ଚିଛନ୍ତି।

### ଭାଷା ସମ୍ମିଳନୀ...

ମନ୍ତ୍ରୀ ଅଶ୍ୱିନୀ ପାତ୍ର, ବିଧାୟକ ଅନନ୍ତ ନାରାୟଣ ଜେନା, ବିଧାୟକ ସୁଶାନ୍ତ ରାଉତ ବିଏମସି ମେୟର ସୁଲୋଚନା ଦାସ, ସିଏମ୍‌ଓର ମୁଖ୍ୟ ଉପଦେଷ୍ଟା ବାଲାକ୍ରିଷ୍ଣନ, ମୁଖ୍ୟ ଶାସନ ସଚିବ ପ୍ରଦୀପ ଜେନା, ଉନ୍ନୟନ କମିଶନର ଅନୁ ଗର୍ଗ, ଲୋକସମ୍ପର୍କ ବିଭାଗ ପ୍ରମୁଖ ସଚିବ ସଞ୍ଜୟ ସିଂହ ଓ ସଂସ୍କୃତି ବିଭାଗ ସଚିବ ସୁଜାତା ରାଉତ କାର୍ତ୍ତିକେୟନ୍ ପ୍ରମୁଖ ଉପସ୍ଥିତ ଥିଲେ।

ଏହି ଅକ୍ଷରଭୂମି ଭାଷାବିତ୍, ବୁଦ୍ଧିଜୀବୀ ଏବଂ ଛାତ୍ରଛାତ୍ରୀଙ୍କୁ ବେଶ ଆକୃଷ୍ଟ କରୁଛି। ପଥର ଖୋଦିତ ଅକ୍ଷର ସାଙ୍ଗକୁ ଥ୍ରୀଡି ଝଲକ ଏଠାରେ ଦେଖିବାକୁ ମିଳୁଛି। ଦିନ ଅପେକ୍ଷା ରାତିରେ ଅଧିକ ଏହା ଆକର୍ଷିତ କରୁଛି। ଅକ୍ଷର ଭୂମି ମଝି ଅଂଶରେ ମୁକ୍ତେଶ୍ୱର ମନ୍ଦିର ପରିସରରେ ଥିବା ତୋରଣ ଶୈଳୀରେ ଏକ ସୁନ୍ଦର ତୋରଣ ନିର୍ମାଣ କରାଯାଇଛି। ତୋରଣର ଠିକ୍ ପଛରେ ଓଡ଼ିଆ ଲିପି "ଅ'ର ବୃହତ ଅକ୍ଷର କରାଯାଇଛି। ଦୁଇ ପାର୍ଶ୍ୱରେ ୬ଟି ଅକ୍ଷର କାନ୍ଥ ରହିଛି। କାନ୍ଥ ଗୁଡ଼ିକରେ ଖଣ୍ଡୋଲାଇଟ୍ ପଥରକୁ ଖୋଦେଇ କରାଯାଇ ଓଡ଼ିଆ ବର୍ଣ୍ଣମାଳାକୁ ସ୍ଥାନ ଦିଆଯାଇଛି। ଖୋଦେଇ ଅକ୍ଷର ଭିତରେ ଅତ୍ୟାଧୁନିକ ଆଲୋକ ଲଗାଯାଇଛି। ଯାହା ରାତି ସମୟରେ ପରିସର ଅଧିକ ସୁନ୍ଦର କରୁଛି। ଖାଲି ସେତିକି ନୁହେଁ ଏଠାରେ ପଥରର କାରୁକାର୍ଯ୍ୟ ସହ ସବୁଜମୟ ପରିବେଶ ଆଖିଦୃଶିଆ ହୋଇଛି। ଚାରି କୋଣରେ ସବୁଜ ଘାସ ସହ ଫୁଲ ଗଛ ଲଗାଯାଇଛି। ଏଥିସହ ଫୁଟ୍ ପାଥ୍, ସେଲଫି ଜୋନ୍ ମଧ୍ୟ କରାଯାଇଛି। ପାଚେରି ଚାରିପାଖରେ ବଡ଼ ବଡ଼ ବଉଳ ଗଛ ଓ ଆଲୋକୀକରଣ ପରିବେଶକୁ ସ୍ୱତନ୍ତ୍ର ପରିଚୟ ଦେଉଛି। ୪୦ ମିଟର ଲମ୍ବ ଓ ୩୦ ମିଟର ଚଉଡ଼ାର ଏହି ପ୍ରକଳ୍ପରେ ପ୍ରାୟ ୮୦ ଲକ୍ଷ ଟଙ୍କା ଖର୍ଚ୍ଚ ହୋଇଛି। ସମସ୍ତ ନିର୍ମାଣ ଖଣ୍ଡୋଲାଇଟ୍ ପଥରେ କରାଯାଇଛି।

### ଆଜି ଆସୁଛନ୍ତି...

ହଳଦିଆ, ବୋକାରୋ-ଧାମରା ପାଇପଲାଇନ ପ୍ରକଳ୍ପର ଧାମରା-ଅନୁଗୋଳ ୪୧୨ କିମି ପାଇପଲାଇନ ସେକ୍ସନକୁ ଉଦ୍‌ଘାଟନ କରିବେ। ସେହିପରି ମୁମ୍ବାଇ-ନାଗପୁର-ଝାରସୁଗୁଡ଼ା ପାଇପଲାଇନର ୬୯୨ କିମି ପାଇଁ ଭିତ୍ତିପ୍ରସ୍ତର ରଖିବେ। ଏହାଛଡ଼ା ସମ୍ବଲପୁର-ତାଳଚେର ରେଳପଥ ଦୋହରୀକରଣ ପ୍ରକଳ୍ପର ଲୋକାର୍ପଣ କରିବେ । ଖୋର୍ଦ୍ଧା- ବଲାଙ୍ଗିର ରେଳପଥର ଝାରତରଭାରୁ ସୋନପୁର ରେଳ ପ୍ରକଳ୍ପକୁ ପ୍ରଧାନମନ୍ତ୍ରୀ ଜାତି ଉଦ୍ଦେଶ୍ୟରେ ଉତ୍ସର୍ଗ କରିବେ। ଏହାବାଦ୍ ସମ୍ବଲପୁର ରେଳଷ୍ଟେସନର ଉନ୍ନତିକରଣ ପ୍ରକଳ୍ପର ଲୋକାର୍ପଣ ସହିତ ସୋନପୁର- ପୁରୀ- ସୋନପୁର ପାସେଞ୍ଜର ଟ୍ରେନ୍‌ର ଶୁଭାରମ୍ଭ କରିବେ।

**ODISHA HYDRO POWER CORPORATION LTD.** CAD-3959
**OFFICE OF THE SENIOR GENERAL MANAGER (ELECTRICAL)**
**UPPER KOLAB HYDRO ELECTRIC PROJECT**
**AT/PO: BARINIPUT, DIST: KORAPUT- 764006**
PHONE - 06854-242001, FAX - 06854242038.
E-mail: sgmel_ukhep@ohpcltd.com
CIN:U401010R1995SGC003963

**E-Tender NOTICE No. - UKHEP - 13/2023-24, Dated 01.02.2024**

The Unit Head, Upper Kolab Hydro Electric Project, Barinput, Korpaut, Odisha invites **percentage rate bid** in **Single cover system** in **ONLINE MODE** only from eligible contractors for the works as mentioned below.

| Sl No. | Name of the work | Approx. Estimated cost (in ₹) | E.M.D. (in ₹) | Cost of bid document | Class of Contractor | Availability of Bids online for Bidders | Due date and time of Opening of Bid |
|---|---|---|---|---|---|---|---|
| 1 | Construction of boundary wall around area proposed for shifting of existing distribution transformer, earth filling to the same area & construction of catch water drain, UKHEP, Bariniput. | 40,72,878.35/- | 40,729/- | 7080/- (Rs.6000+18% GST) | "B" Class | From 10:00 AM of 09.02.2024 to13:00 Hrs of 20.02.2024 | At 11:30 Hrs. of 21.02.2024 |

1. The Bidders have to participate in ONLINE bidding only through the Govt.e-Procurement portal www.tendersorissa.gov.in by using their compatible Digital Signature Certificate. (DSC)
2. Further details like tender specification (DTCN), BOQ and any addendum/ corrigendum/cancellation of tender can be seen in the same website.

Unit Head
UKHEP, Bariniput
OIPR-04002/11/0068/2324

C-2968
**GOVERNMENT OF ODISHA**
**OFFICE OF THE SUPERINTENDING ENGINEER, P.H. DIVISION, BALANGIR.**
Ph. No – (06652 – 234647)
Email. ID – eephbgr@yahoo.co.in
**NOTICE INVITING TENDERS**
**NATIONAL COMPETITIVE BIDDING THROUGH e-Procurement**
**Bid Identification No. SE PH BGR 11/2023-24 Dt. 24.01.2024**

| | | | |
|---|---|---|---|
| 01. | Number of the Works | : | 03 Nos. |
| 02. | Estimated Cost | : | Rs. 112.48 to 136.47 Lakhs (approx.) |
| 03. | Period of Completion |

# ପ୍ରାଚୀନ ଓଡିଆ ଶିଳାଲେଖ ଓ ତମ୍ବାପଟା ସନନ୍ଦରେ ଓଡିଆ ଭାଷାର ସ୍ୱରୂପ

ଭାଷାର ପ୍ରକୃତ ସ୍ୱରୂପ ଶିଳାଲେଖରେ ହିଁ ପ୍ରତିଫଳିତ ହୋଇଥାଏ। ଶିଳାଲେଖର ସମୟ ଅନୁସାରେ ସେହି ସମୟର ପ୍ରଚଳିତ ଭାଷା ସେଥିରେ ଖୋଦିତ ହୋଇଥାଏ। ଅବଶ୍ୟ ପ୍ରାଚୀନ ଓଡିଶାରେ ଲେଖିବାର ପ୍ରଧାନ ଉପକରଣ ଥିଲା ତାଳପତ୍ର; ମାତ୍ର ତାଳପତ୍ର ଗୁଡିକ ବହୁକାଳ ସ୍ଥାୟୀ ହୋଇ ରହି ନପାରେ। ଏଗୁଡିକ କୀଟଦ୍ରଷ୍ଟ କିମ୍ବା ମାଟି ପାଣି ସଂସ୍ପର୍ଶରେ ଆସିଲେ ନଷ୍ଟ ହୋଇଯାଏ। ସେଥିପାଇଁ ତାଳପତ୍ର ଅପେକ୍ଷା ଶିଳାଲେଖ ଓ ତମ୍ବା ସନନ୍ଦ ପଟା ଅଧିକ ଉପାଦେୟ ଓ ସ୍ଥାୟୀ ଭାବରେ ଲେଖନ କାର୍ଯ୍ୟରେ ବ୍ୟବହୃତ ହେଉଥିଲା। ଭାଷାର ଯଥାର୍ଥ ସ୍ୱରୂପ ନିର୍ଣ୍ଣୟପାଇଁ ଏହି ଉପାଦାନଗୁଡିକ ଅଧିକ ଗୁରୁତ୍ୱପୂର୍ଣ୍ଣ।

ଓଡିଶାରେ ରାଜାମାନଙ୍କ ଦ୍ୱାରା ଖୁଣ୍ଟିଆ ନାମକ ଏକ ଖୋଦନ ବୃତ୍ତିଜୀବୀ ନିଯୁକ୍ତ ହେଉଥିଲେ। ସେମାନେ ଅଭିଲେଖ ବା ତାମ୍ରପତ୍ରଗୁଡିକରେ ରାଜାମାନଙ୍କର ରାଜ୍ୟଜୟ, ଅନୁଶାସନ ଦଣ୍ଡାଦେଶ, ବ୍ରାହ୍ମଣ, ସନ୍ନ୍ୟାସୀ, ପୂଜକ, ପୁରୋହିତ, ପଣ୍ଡିତ ଓ ଦେବଦବୀମାନଙ୍କୁ ଦାନ ଦକ୍ଷିଣା ଦେବଦେବୀମାନଙ୍କର ସେବା ପୂଜା ନିମିତ୍ତ ନିଷ୍କର ଭୂମି, ସ୍ୱର୍ଣ୍ଣମୁଦ୍ରା, ଗୋ ସମ୍ପଦ ଅର୍ପଣ ପ୍ରଭୃତି ଖୋଦନ କରୁଥିଲେ। ଏହି ବିବରଣୀ ମଧ୍ୟରୁ ଓଡିଆ ଭାଷାର ପ୍ରାଚୀନତା ଲକ୍ଷ୍ୟ କରାଯାଇପାରେ।

ଆଧୁନିକ ଭାରତୀୟ ଆର୍ଯ୍ୟ ଭାଷାମାନଙ୍କ ମଧ୍ୟରେ ମରହଟ୍ଟା ଓ ଓଡିଆ ଏହି ଦୁଇ ଭାଷା ଖୋଦିତ ଅଭିଲେଖ ଦୃଷ୍ଟିରୁ ଅତୀବ ଗୁରୁତ୍ୱପୂର୍ଣ୍ଣ। ଓଡିଆ ଭାଷା ମରହଟ୍ଟା ଭାଷା ଅପେକ୍ଷା କ୍ଷେତ୍ରରେ ଅଗ୍ରଣୀ। ଓଡିଶାରେ ଅଭିଲେଖଗୁଡିକ ମୁଖ୍ୟତଃ ଧାତୁଲେଖ ଓ ଶିଳାଲେଖ।

ଧାତୁ ମଧ୍ୟରେ ତାମ୍ର ଅଧିକ ବ୍ୟବହୃତ। ଏଗୁଡିକ ମୁଖ୍ୟତଃ ଓଡିଶା ଓ ଆନ୍ଧ୍ରପ୍ରଦେଶର ଉତ୍ତରାଞ୍ଚଳ ମନ୍ଦିର ଗାତ୍ରରେ, ସ୍ତମ୍ଭରେ ଅଥବା ସ୍ୱତନ୍ତ୍ର ଭାବରେ ନିର୍ମିତ ସ୍ତୁପ ଦେହରେ ଖୋଦିତ।

ପ୍ରାଚୀନ ଅଭିଲେଖର ପ୍ରଥମ ପର୍ଯ୍ୟାୟ

ଆଜି ପର୍ଯ୍ୟନ୍ତ ଯେତେ ଶିଳାଲେଖ ଆବିଷ୍କୃତ ହୋଇଛି ସେଥିମଧ୍ୟରୁ ପ୍ରାଚୀନତମ ହେଉଛି ୨ୟ ବଜ୍ରହସ୍ତ ଦେବଙ୍କର ଉରଜାମ ଶିଳାଲେଖ। ଏହାର ସମୟ ହେଉଛି ୧୦୫୧ ଖ୍ରୀଷ୍ଟାବ୍ଦ। ଏହି ଶିଳାଲେଖଟି ଆନ୍ଧ୍ରପ୍ରଦେଶର ସିକାକୋଲ ତାଲୁକର ଉରଜାମ ତାଲୁକରେ ସ୍ଥାପିତ। ମାତ୍ର ଡଃ. ସତ୍ୟନାରାୟଣ ରାଜଗୁରୁ ସୋରୋ ନିକଟସ୍ଥ ଗଣ୍ଡିବେଢ ଗ୍ରାମରୁ ଆବିଷ୍କୃତ ଏକ ବୌଦ୍ଧ ପ୍ରତିମାର ୧୦ମ/୧୧ଶ ଶତାବ୍ଦୀ ବୋଲି ସ୍ଥିର କରିଛନ୍ତି। ସେ ଦୁଇଧାଡି ହେଉଛି-

"ଦେବ କହି ବକତି କରୁଣ
ଅଛନ୍ତି ଭୋ କୁମାର ସେଣ"

ମାତ୍ର ଲିପିତତ୍ତ୍ୱ ଦୃଷ୍ଟିରୁ ଡଃ. କୁଞ୍ଜବିହାରୀ ତ୍ରିପାଠୀ ଏହାକୁ ପ୍ରାଚୀନତମ ଅଭିଲେଖ ଭାବରେ ଗ୍ରହଣ କରନ୍ତି ନାହିଁ। ଯଦିବା ସେ ଏହାକୁ ୧୩ ଶତାବ୍ଦୀ କିମ୍ବା ତା ପୂର୍ବବର୍ତ୍ତୀ ଲେଖା ଭାବରେ ଗ୍ରହଣ କରିଛନ୍ତି। ଅବଶ୍ୟ ଏହାର ବହୁପୂର୍ବରୁ ଅର୍ଥାତ୍ ୭ମ ଶତାବ୍ଦୀରେ ମାଧବ ବର୍ମାଙ୍କ ଖୋଦିତ ଖୋର୍ଦ୍ଧା ତାମ୍ର ଶାସନରେ 'କୁମ୍ଭାର'ଖ୍ରୀଷ୍ଟୀୟ ୧୦ମ ଶତାବ୍ଦୀରେ ଖୋଦିତ ଅନନ୍ତ ବର୍ମାଙ୍କ ମଞ୍ଜୁଷା ତାମ୍ର ଶାସନରେ 'ଭିତରୁ' ଓ 'ପନ୍ଦର' ଶବ୍ଦର ବ୍ୟବହାର ହୋଇଥିବାର ଦେଖିବାକୁ ମିଳେ। ମାତ୍ର ଏଇ କେତୋଟି ଶବ୍ଦକୁ ଆଧାର କରି ଓଡିଆ ଭାଷାର ଉତ୍ପତ୍ତି ବିକାଶର ସମୟନିରୂପଣକରିବା ନିରାପଦ ନୁହେଁ। ପ୍ରକୃତରେ ଦେକିବାକୁ ଗଲେ ଏକାଣ୍ୟ ଖୋଦିତ 'ଉରଜାମ' ଶିଳାଲେଖ ହିଁ ପ୍ରାଚୀନତମ ଓଡିଆ ଶିଳାଲେଖର ଗୌରବ ବହନ କରେ। ଏଥିରେ ବ୍ୟବହୃତ ବହୁଶବ୍ଦ ପରବର୍ତ୍ତୀ ରଚନାଗୁଡିକରେ ବ୍ୟବହୃତ। ଏଥିରେ ବ୍ୟବହୃତ ଶବ୍ଦ ମେଲାଣ, ଦେଲା, ଧିଲ (ଦେଲା), ଶଣି (ଶନି), ସନ୍ମୁଖ (ସମ୍ମୁଖେ) ସମର, ରିପୁ, ଦର୍ପ, ମର୍ଦ୍ଦନ, ଭୁଜବଳ, ପରାକ୍ରମ, ଗଙ୍ଗା, ଅବଲମ୍ବନ, ସ୍ତମ୍ଭ, ଶ୍ରୀମଦ୍ ଅନନ୍ତ ବର୍ମାଦେବ, ବିଜୟ, ରାଜ୍ୟ, ସମ୍ବତ୍ସର ୧୫, ତୁଲା (ତୁଳା) ମାସ, ଶୁକ୍ଳପକ୍ଷ, ଦିନ, ପଞ୍ଚମୀ ବାର, ପର୍ବ, ଭାଗ, ସହସ୍ର, ସୁବର୍ଣ୍ଣ, ଦଣ୍ଡ, ସରସ୍ୱତୀ, ବଲ୍ଲଭ, ଲେଖିତ, ପ୍ରଭୃତି ତଭବ ଓ ତତ୍ସମ ଓଡିଆ ଶବ୍ଦଗୁଡିକ ବ୍ୟବହୃତ ହୋଇଅଛି।

## ଭାଷାଯୋଦ୍ଧା ଦେବୀପ୍ରସନ୍ନ

ବିଶ୍ୱ ଓଡ଼ିଆ ଭାଷା ସମ୍ମିଳନୀ ପରିପ୍ରେକ୍ଷୀରେ ଭାଷା କ୍ଷେତ୍ରକୁ ବିଶେଷକରି ଓଡ଼ିଆ ଭାଷାର ପ୍ରସାର ଦିଗରେ ଅବିସ୍ମରଣୀୟ ଅବଦାନର ସ୍ୱୀକୃତି ସ୍ୱରୂପ ଓଡ଼ିଶା ସରକାରଙ୍କ ପକ୍ଷରୁ ପ୍ରଦତ୍ତ ପ୍ରଥମ ମର୍ଯ୍ୟାଦାପୂର୍ଣ୍ଣ 'ଜୀବନବ୍ୟାପୀ ସାଧନା ସମ୍ମାନ'ରେ ସମ୍ମାନିତ ପଦ୍ମଶ୍ରୀ ଦେବୀପ୍ରସନ୍ନ ପଟ୍ଟନାୟକ ଆଧୁନିକ ଭାରତୀୟ ଭାଷାବିଜ୍ଞାନର ପ୍ରଣମ୍ୟ ପୁରୁଷ। ଭାରତୀୟ ଭାଷା ସଂସ୍ଥାନ, ମୈଶୂରର ପ୍ରତିଷ୍ଠାତା ନିର୍ଦ୍ଦେଶକ, ଭାରତୀୟ ଭାଷାନୀତି ପ୍ରଣୟନର ଅଗ୍ରଦୂତ ପଦ୍ମଶ୍ରୀ ପଟ୍ଟନାୟକ ଭାଷା କ୍ଷେତ୍ରକୁ ତାଙ୍କର ଅବଦାନ ଦେଶ ବିଦେଶରେ ପ୍ରତିଷ୍ଠା ଅର୍ଜନ କରିଛନ୍ତି। ଭାରତୀୟ ସମ୍ବିଧାନର ଅଷ୍ଟମ ସୂଚୀରେ ଆସାମର ବୋଡ଼ୋ ଭାଷାକୁ ସାମିଲ କରିବା ପାଇଁ ତାଙ୍କର ଅନନ୍ୟ ଅବଦାନ ରହିଥିଲା। ଓଡ଼ିଆ ଭାଷାକୁ ଭାରତର ଷଷ୍ଠ ଶାସ୍ତ୍ରୀୟ ଭାଷାର ଗୌରବ ଆଣିବାରେ ତାଙ୍କର ପ୍ରମୁଖ ଭୂମିକା ରହିଛି। ଭାଷାବିଜ୍ଞାନର ବିଭିନ୍ନ ବିଭାଗରେ ଚଳଚଞ୍ଚଳ ତେୟାନବେ ବର୍ଷର ତରୁଣ ପଦ୍ମଶ୍ରୀ ପଟ୍ଟନାୟକ କବିଲିପି, ଭାଷା ଓ ସାହିତ୍ୟ, ପ୍ରୟୋଗିକ ଭାଷାବିଜ୍ଞାନ ସହ Conversational Odia Multilingualism ଆଦି ଅନେକ ପୁସ୍ତକର ସ୍ରଷ୍ଟା। ତାଙ୍କ ତୁଳନାତ୍ମକ ଗବେଷଣା ନିବନ୍ଧ 'A Controlled Historical Reconstruction of Oriya, Assamees, Bengali and Hindi' ତାଙ୍କୁ ଯୁକ୍ତରାଷ୍ଟ୍ର ଆମେରିକାର କର୍ଣ୍ଣେଲ ବିଶ୍ୱବିଦ୍ୟାଳୟରୁ ଡକ୍ଟରେଟ ଉପାଧି ପ୍ରଦାନ କରିଛି। American Institute of Indian Studiesର ମୁଖ୍ୟ ଭାଷାବିତ୍ ସହ ବହୁ ଉଚ୍ଚ ପଦପଦବୀ ମଣ୍ଡନ କରିଥିବା ପଦ୍ମଶ୍ରୀ ପଟ୍ଟନାୟକ ଓଡ଼ିଆ ଭାଷା, ଓଡ଼ିଆ ଜାତିର ଗର୍ବ ଓ ଗୌରବକୁ ଦେଶ ବିଦେଶରେ ବହୁଗୁଣିତ କରିଛନ୍ତି। ବିଶ୍ୱଗୁରୁ ରବୀନ୍ଦ୍ରନାଥ ଠାକୁରଙ୍କ ପ୍ରତିଷ୍ଠିତ ବିଶ୍ୱଭାରତୀ ଶାନ୍ତିନିକେତନରୁ ନିଜ ବୃତ୍ତିର ଯାତ୍ରା ଆରମ୍ଭ କରିଥିବା ପଦ୍ମଶ୍ରୀ ପଟ୍ଟନାୟକ ପରବର୍ତ୍ତୀ କାଳରେ ପୁନେ, ମୈଶୂର ଏବଂ ନୂଆଦିଲ୍ଲୀ ସମେତ ଭାରତର ବିଭିନ୍ନ ସ୍ଥାନରେ ସ୍ୱତନ୍ତ୍ର ଆସନର ଅଧିକାରୀ ହୋଇପାରିଥିଲେ। ଭାଷା କ୍ଷେତ୍ରର ବିବିଧତା ଓ ଭାଷାନୀତି ପ୍ରଣୟନରେ ତାଙ୍କ ସ୍ୱାତନ୍ତ୍ର୍ୟ ପାଇଁ ଭାରତ ସରକାରଙ୍କ ତରଫରୁ ତତ୍କାଳୀନ ରାଷ୍ଟ୍ରପତି ଜ୍ଞାନୀ ଜୈଲ୍ ସିଂ ତାଙ୍କୁ ପଦ୍ମଶ୍ରୀ ଉପାଧିରେ ଭୂଷିତ କରିଥିଲେ। ତେୟାନବେ ବର୍ଷର ଚଳଚଞ୍ଚଳ ଭାଷାବିଜ୍ଞାନୀ ପଦ୍ମଶ୍ରୀ ପଟ୍ଟନାୟକ ଓଡ଼ିଶାର ସର୍ବକନିଷ୍ଠ ଗଡ଼ଜାତ ତିଗିରିଆର ମୂଳବାସିନ୍ଦା। ଆଜି ରାଜ୍ୟ ସରକାରଙ୍କ ପକ୍ଷରୁ ତାଙ୍କୁ ପ୍ରଦାନ କରାଯାଉଥିବା ଓଡ଼ିଆ ଭାଷାର ଏହି ସର୍ବୋଚ୍ଚ ସମ୍ମାନ ଓଡ଼ିଆ ଭାଷା ଓ ଜାତି ପାଇଁ ଏକ ସ୍ୱାଗତଯୋଗ୍ୟ ଓ ପ୍ରଶଂସନୀୟ ପଦକ୍ଷେପ ବୋଲି କୁହାଯାଇପାରେ। ଏହି ସମ୍ମାନ ଶାସ୍ତ୍ରୀୟ ଓଡ଼ିଆ ଭାଷାକୁ ଆଗାମୀ ଦିନରେ ଅଧିକ ଗୌରବ ପ୍ରଦାନ କରିବାରେ ସହାୟକ ହେବ ବୋଲି ଆଶା ଓ ବିଶ୍ୱାସ।

**ଡ. ଦେବାଶିଷ ମହାପାତ୍ର**
**ସହକାରୀ ପ୍ରଫେସର, ଆଞ୍ଚଳିକ ଶିକ୍ଷା ପ୍ରତିଷ୍ଠାନ, ଭୁବନେଶ୍ୱର**

ପ୍ରଥମ ବିଶ୍ୱ ଓଡ଼ିଆ ଭାଷା ସମ୍ମିଳନୀ ଓଡ଼ିଶା ସରକାରଙ୍କ ପକ୍ଷରୁ ଏକ ଐତିହାସିକ ପଦକ୍ଷେପ। ସମସ୍ତ ଓଡ଼ିଶାବାସୀଙ୍କ ସହିତ ମୁଁ ମଧ୍ୟ ଆନନ୍ଦିତ ଓ ଗର୍ବ ଅନୁଭବ କରୁଛି। ବାସ୍ତବରେ ଏହା ଓଡ଼ିଆ ଭାଷାକୁ ସକ୍ରିୟ କରିବାରେ ଗୁରୁତ୍ୱପୂର୍ଣ୍ଣ ଭୂମିକା ଗ୍ରହଣ କରିବ। ଜନସାଧାରଣଙ୍କ ମନରୁ ହୀନମନ୍ୟତା ଦୂର କରିବା ସହିତ ସ୍ୱାଭିମାନ ଉଜ୍ଜୀବିତ କରିବ। ଓଡ଼ିଆ ଭାଷାକୁ ଭଲ ପାଇବା ଓ ସମ୍ମାନ ଦେବା ଆମ ସମସ୍ତଙ୍କର ନୈତିକ କର୍ତ୍ତବ୍ୟ। ଏହା ଏକାଦିକ୍ରମେ ସାହିତ୍ୟ ଓ ସଂସ୍କୃତିକୁ ସମୃଦ୍ଧ କରିବ।

**ପ୍ରଫେସର ସବିତା ପ୍ରଧାନ**
**କୁଳପତି, ଓଡିଆ ବିଶ୍ୱ ବିଦ୍ୟାଳୟ**

ଓଡିଆ ଭାଷା ଆମ ଅସ୍ମିତା, ଆମ ପରିଚୟ। ଏହି ଭାଷା ଆମ ସଂସ୍କୃତି ଓ ପରମ୍ପରାର ଏକ ମୁଖ୍ୟ ଅଙ୍ଗ। ଦିନ ଥିଲା ଆମ କଳା- ଶିଳ୍ପ-ସ୍ଥାପତ୍ୟ ଭାଷାରେ ଆମେ ପ୍ରସ୍ତରରେ ଲିପିବଦ୍ଧ କରୁଥିଲୁ। ସମ୍ପ୍ରତି ବଦଳି ଯାଉଥିବା ସମୟସ୍ରୋତରେ ତାହା ଶିଳାଲେଖ, ତାମ୍ରଲିପି ଏବଂ ତାଳପତ୍ର ପୋଥିନେଇ କାଗଜ ପୃଷ୍ଠା ମଧ୍ୟରେ ବହୁ ଧାରାରେ ବିକଶିତ ଓ ସମୃଦ୍ଧ ହୋଇପାରିଛି। ଆଜି ସମୟ ଆସିଛି ଆମ ମାତୃଭୂମି ପରି ଆମ ଭାଷା ଓଡିଆକୁ ଆମେ ସାହିତ୍ୟ- ସଂସ୍କୃତି - କଳା- ସ୍ଥାପତ୍ୟ - ନୃତ୍ୟ - ସଙ୍ଗୀତ - ଜୀବନଧାରା ସବୁ କ୍ଷେତ୍ରରେ ଓତପ୍ରୋତ ଜଡିତ କରି ଆଗାମୀ ପିଢି ପାଇଁ ଏକ ଗୌରବମୟ ଇତିହାସ ସୃଷ୍ଟି କରିବା। ସେଥିପାଇଁ ଆମ ସରକାର ସମଗ୍ର ବିଶ୍ୱର କୋଣ ଅନୁକୋଣରେ ଥିବା ସ୍ୱାଭୀମାନୀ ଓଡିଆଙ୍କୁ ଏକତ୍ରିତ କରି ବିଶ୍ୱ ଓଡିଆ ଭାଷା ସମ୍ମିଳନୀ ପରି ଏକ ମହାକୁମ୍ଭର ଆୟୋଜନ କରିଛନ୍ତି ଓ ସମସ୍ତ ବର୍ଗର ଜନସାଘାରଣଙ୍କୁ ଏକତ୍ରିତ କରିଛନ୍ତି। ଏହା ସବୁ ଦିଗରୁ ସଫଳ ହେଉ। ସମସ୍ତେ ଏହି ସ୍ୱାଭିମାନ ଭାଷା ସମ୍ମିଳନୀରେ ସାମିଲ ହୁଅନ୍ତୁ।

**ପ୍ରଫେସର ପ୍ରସନ୍ନ କୁମାର ସ୍ୱାଇଁ,**
**କୁଳପତି ଉତ୍କଳ ସଂସ୍କୃତି ବିଶ୍ୱ ବିଦ୍ୟାଳୟ, ଭୁବନେଶ୍ୱର**

ବିଶ୍ୱ ଓଡିଆ ଭାଷା ସମ୍ମିଳନୀ ସମଗ୍ର ଓଡ଼ିଶାରେ ବିଭିନ୍ନ ମହା ବିଦ୍ୟାଳୟ ଏବଂ ବିଶ୍ୱ ବିଦ୍ୟାଳୟରେ ଯାହା ଅନୁଷ୍ଠିତ ହେଉଛି ତାହା ଓଡିଆ ଭାଷା ସାହିତ୍ୟ ପାଇଁ ଏକ ସ୍ୱାଗତଯୋଗ୍ୟ ପଦକ୍ଷେପ। ବିଶେଷତଃ ଓଡିଆ ଭାଷା ଏବଂ ସାହିତ୍ୟ କିପରି ଭାବରେ ବିଶ୍ୱ ପରିପେକ୍ଷୀରେ ନିଜର ମାନ ରକ୍ଷା କରିପାରିବ ଏବଂ ତାର ପ୍ରଚାର ପ୍ରସାର ହୋଇପାରିବ ସେଥିପାଇଁ ଏହି ଉଦ୍ୟମ ଅତ୍ୟନ୍ତ ଉପକାରୀ ହେବ। ଓଡିଆ ଭାଷା ପ୍ରତି ଶିକ୍ଷିତ ସମ୍ପ୍ରଦାୟରେ ଯଥେଷ୍ଟ ଆଗ୍ରହ, ପ୍ରୋତ୍ସାହନ ଏବଂ ତାର ବିକାଶ ପାଇଁ ଉଦ୍ୟମ ଲକ୍ଷ୍ୟ କର ନାହୁଁ। ଆଜି ଏହି ଯୋଉ କାର୍ଯ୍ୟକ୍ରମସବୁ ବିଭିନ୍ନ ଶିକ୍ଷାନୁଷ୍ଠାନ ମାନଙ୍କରେ ଅନୁଷ୍ଠିତ ହେଉଛି ତାହା ସମସ୍ତଙ୍କୁ ସଚେତନ କରିବ। ଓଡିଆ ଭାଷା ପରି ଏକ ଶାସ୍ତ୍ରୀୟ ଭାଷାର ମାନ୍ୟତା ସମଗ୍ର ବିଶ୍ୱବାସୀଙ୍କ ଆଗରେ ଉପସ୍ଥାପିତ କରିପାରିବ। ଓଡିଆର ସଂସ୍କୃତି ଓଡ଼ିଶାର ସୀମାରେଖାକୁ ଅତିକ୍ରମ କରି କେବଳ ଭାରତ ନୁହଁ ସମଗ୍ର ବିଶ୍ୱରେ ପରିଚିତି ହାସଲ କରିଛି। ଓଡିଆ ଭାଷା ଦିନେ ସମଗ୍ର ବିଶ୍ୱରେ ତାର ଯଶ ରଖିବ ଏହା ହିଁ ପ୍ରର୍ଥନା। ଓଡିଆ ଭାଷାର ସୁଦୀର୍ଘ ଐତିହ୍ୟକୁ ନିରୀକ୍ଷଣ କଲେ ଆମେ ଜାଣି ପାରିବା ଓଡିଆ ଭାଷାର ବହୁ ପ୍ରାଚୀନ କାଳରୁ ସଂସ୍କୃତ ସାହିତ୍ୟରେ ମଧ୍ୟ ଓଡିଆ ଭାଷାରେ ମଧ୍ୟ ଅନୁପ୍ରବେଶ କରିଛି। ଉଚ୍ଚଶିକ୍ଷିତ ବ୍ୟକ୍ତିମାନେ ମଧ୍ୟ ବିଦେଶୀ ଭାଷା ଛାଡି ଓଡିଆ ଭାଷାକୁ ଆଦରନ୍ତୁ ଏହାହିଁ କାମନା।

**ଡ଼. ବବ୍ରୁବାହନ ମହାପାତ୍ର ବିଭାଗମୁଖ୍ୟ, ଓଡିଆ ଭାଷା ଓ ସାହିତ୍ୟ ବିଭାଗ, ମହାରାଜ ଶ୍ରୀରାମଚନ୍ଦ୍ର ଭଞ୍ଜଦେଓ ବିଶ୍ୱବିଦ୍ୟାଳୟ, କେନ୍ଦୁଝର**

ଓଡ଼ିଶା ରାଜ୍ୟ ସରକାରଙ୍କ ତରଫରୁ ଓଡିଆ ଭାଷା, ସାହିତ୍ୟ ଓ ସଂସ୍କୃତି ପାଇଁ ବିଶେଷକରି ଭାଷା ଜାଗରଣ ଲୋକଙ୍କ ଭିତରେ ଭାଷା ଏବଂ ସାହିତ୍ୟ ପ୍ରତି ମମତା ଜାଗରଣ କରିବା ପାଇଁ ସରକାରଙ୍କର ଏହି ପଦକ୍ଷେପ ଅତ୍ୟନ୍ତ ପ୍ରଶଂସନୀୟ। ତେବେ ସବୁଠୁ ବଡ କଥା ହେଲା ତାହା ହେଉଛି ଆମକୁ ଉତ୍ତର ପିଢିର ସେଇ ଯୋଉ ଆଗ୍ରହ ନିର୍ମାଣ କରିବାକୁ ପଡ଼ିବ। ଭାଷାକୁ ଏକ ବୃତ୍ତିଗତ ଏବଂ ବ୍ୟବସାୟିକ କ୍ଷେତ୍ରରେ ସେମାନେ କିପରି ନିଜର ଜୀବନ ନିର୍ବାହ କରିପାରେବେ ସେ ଦିଗରେ ପରିଚାଳିତ ହେଲେ ଆଗକୁ ବହୁ ପିଲାଙ୍କ ଭିତରେ ଆଗ୍ରହ ଜନ୍ମିବ ଏବଂ ଓଡିଆ ଭାଷାକୁ ଆମକୁ ଶସକ୍ତ କେବଳ ବିଶ୍ୱବିଦ୍ୟାଳୟ ଓ ମହାବିଦ୍ୟାଳୟ ସ୍ତରରେ ନୁହଁ ବରଂ ବିଦ୍ୟାଳୟ ସ୍ତରରୁ ଉନ୍ନତ କରିବାକୁ ହେବ। ଏହି ସମ୍ମିଳନୀ ପାଇଁ ସରକାରଙ୍କୁ ମୁଁ ଧନ୍ୟବାଦ ଜଣାଉଛି। ଏହା ନିଶ୍ଚୟ ସଫଳ ହେବ ମୋର ଦୃଢ ବିଶ୍ୱାସ ରହିଛି।

**ଡ଼. ରୁଦ୍ର ନାରାୟଣ ମହାପାତ୍ର, ଉତ୍କଳ ବିଶ୍ୱବିଦ୍ୟାଳୟ**

# ଓଡ଼ିଆ ଭାଷାର ସଙ୍କଟ: କାରଣ ଓ ନିରାକରଣ

ଆଜିର ଦିନରେ ବିଶ୍ୱରେ ଲିଖିତ/କଥିତ ଭାଷା ହିସାବରେ ପ୍ରାୟ ୬୯୦୦ ସଂଖ୍ୟକ ଭାଷା ପ୍ରଚଳିତ ଅଛି ବୋଲି ଜାଣିବାକୁ ମିଳେ। ଏଥିମଧ୍ୟରୁ ପ୍ରାୟ ୫ ଶହରୁ ଊର୍ଦ୍ଧ୍ୱ ଭାଷା ସଙ୍କଟାପନ୍ନ (Endangered) ସ୍ଥିତି ଦେଇ ଗତି କରୁଛନ୍ତି। ୟୁନିସେଫ୍ ରିପୋର୍ଟ ଅନୁଯାୟୀ, ଚଳିତ ଶତାବ୍ଦୀ ଶେଷ ସୁଦ୍ଧା ୬ ହଜାର ଗୋଟି ଭାଷା ଧରାପୃଷ୍ଠରୁ ନିଶ୍ଚିହ୍ନ ହୋଇଯିବା ଆଶଙ୍କା ଉପୁଜିଛି। ଅବକ୍ଷୟର ଧାରାକୁ ଯଦି ଆୟତ୍ତ କରାନଯାଏ, ତା'ହେଲେ ଅଧିକାଂଶ ଆଦିବାସୀ/କଥିତ ଲୋକଭାଷା ଏ ଭାଷାମଡ଼କର ଶିକାର ହେବା ନିଶ୍ଚିତ। ଲୋକଭାଷା, ଲୋକସାହିତ୍ୟ ହେଲା ଲୋକଜ୍ଞାନର ଗନ୍ତାଘର, ଲୋକବେଦ। କଥିତ ଭାଷାର ବିଲୁପ୍ତି ସହିତ ତନ୍ମଧ୍ୟସ୍ଥ ଲୋକଜ୍ଞାନକୁ କେବଳ ସମ୍ପୃକ୍ତ ଜାତି ନୁହେଁ, ସର୍ବୋପରି ମାନବସମାଜ ସବୁଦିନ ଲାଗି ହରାଇ ବସିବ। ବିଶ୍ୱର ସବୁଠୁ ଅଧିକସଂଖ୍ୟକ ଲୋକ କହୁଥିବା ୮ଟି ଭାଷା ହେଲା- ଇଂରାଜୀ, ବଙ୍ଗଳା, ହିନ୍ଦୀ, ଚାଇନିଜ୍, ସ୍ପେନିସ୍, ପର୍ତ୍ତୁଗୀଜ୍, ରଷୀୟ ଓ ଜାପାନୀ। ଆମ ମାତୃଭାଷା ଓଡ଼ିଆର ସ୍ଥାନ ହେଲା ୩୭। ଏଭଳି ଉଦ୍‌ବେଗଜନକ ସ୍ଥିତି ଉତ୍ପନ୍ନ ହେବାର ପ୍ରମୁଖ କାରଣ ହେଲା, ସାଂସ୍କୃତିକ ସାମ୍ରାଜ୍ୟବାଦ/ବିସ୍ତାରବାଦ (Cultural Emperialism or Expansionism)। ବିଶ୍ୱରେ କୁଆଡ଼େ ୯୭% ଭାଷାକୁ ୩% ଲୋକ ବ୍ୟବହାର କରୁଥିବା ବେଳେ ୩% ଭାଷାକୁ ୯୭% ଲୋକ କହୁଛନ୍ତି। ଭାଷା/ସଂସ୍କୃତି କ୍ଷେତ୍ରରେ ଏଭଳି ସ୍ଥିତି ଉପୁଜିବାର ପ୍ରମୁଖ କାରଣ ହେଲା, ବଡ଼ ମାଛ ଛୋଟ ମାଛକୁ ଗିଳିଦେଲା ଭଳି ଛୋଟ ସଂସ୍କୃତି (Little tradition) କୁ ବଡ଼ ସଂସ୍କୃତି (Great tradition) ତା' ମଧ୍ୟରେ ସମିଭୂତ (Assimilate) କରିଦେଉଛି। ଏହି ସାଂସ୍କୃତିକ ସଙ୍କଟଟି ବିଶ୍ୱବ୍ୟାପୀ, କେବଳ ଓଡ଼ିଆର ନୁହେଁ। ଏହା ଯଦି ସମନ୍ୱୟ (Integration) ହୋଇଥାନ୍ତା, ତା'ହେଲେ ଛୋଟ ସଂସ୍କୃତି ତା'ର ସ୍ୱତନ୍ତ୍ର ସତ୍ତା ବଜାୟ ରଖିପାରିଥାନ୍ତା। ଅବଶ୍ୟ ଏହି ପ୍ରକ୍ରିୟା ସକ୍ରିୟ ତଥା ତ୍ୱରାନ୍ୱିତ ହେବା ପଛରେ ବହୁବିଧ କାରଣ ରହିଛି।

ଭାଷା ଗୋଟିଏ ଭାଷାଗୋଷ୍ଠୀ ବା ଜାତିର ବାଙ୍ମୟ ସମ୍ପଦ। ଏହା ରାଜନେତାର କି ସରକାରୀ ଅଧିକାରୀର ନୁହେଁ। ନିଜ ଦୈନନ୍ଦିନ ଜୀବନରେ ମୌଖିକ ଭାଷା ହିସାବରେ ବ୍ୟବହାର କରୁଥିବା ସାଧାରଣ ଲୋକ ହେଲେ ଭାଷାର ଅସଲ ବାହକ, ଧାରକ ଓ ପୃଷ୍ଠପୋଷକ। ଗୋଟିଏ ଭାଷାକୁ ମାରିବା, ବଞ୍ଚାଇବା ବା ଗୌରବମଣ୍ଡିତ କରିବା କ୍ଷେତ୍ରରେ ନିର୍ଣ୍ଣାୟକ ଭୂମିକା ଲୋକଙ୍କର। ଯଦି ସତରେ ଓଡ଼ିଆ ଭାଷା, ସାହିତ୍ୟକୁ ନେଇ କିଛି ସଙ୍କଟର ସଙ୍କେତ ମିଳୁଛି, ତେବେ ଆମ ମାନକ ଭାଷା ଓ ଶିଷ୍ଟ ସାହିତ୍ୟ ଲୋକଜୀବନରୁ ଆମର ଅଜ୍ଞାତସାରରେ ଦୂରେଇ ଯାଇନାହିଁ ତ ? ଯଦି ହଁ, ତେବେ କବି, ଗାଳ୍ପିକ, ଔପନ୍ୟାସିକମାନଙ୍କ ପାଇଁ ଆତ୍ମସମୀକ୍ଷାର ବେଳ ଉପଗତ ହୋଇଛି ବୋଲି ବୁଝିବାକୁ ହେବ। ଚାଳିଶି ବର୍ଷ ବୟସ ସୀମାର ତଳକୁ ଥିବା ଆମ ଯୁବପିଢ଼ି ଆଉ ଓଡ଼ିଆ ସାହିତ୍ୟରେ କିଛି ଲେଖାଲେଖି କରିବାର ଅଭ୍ୟାସ ରଖୁନାହାନ୍ତି। ଏହା ନିଶ୍ଚିତ ଭାବରେ ଆମ ଭାଷା ଓ ସଂସ୍କୃତିର ଭବିଷ୍ୟତ ପ୍ରତି ଶୁଭସଙ୍କେତ ନୁହେଁ। ଅବସର ଗ୍ରହଣ କରିସାରିବା ପରେ ପ୍ରେମକବିତା ଲେଖିବା, ରାଜଧାନୀର ଶୀତତାପ ନିୟନ୍ତ୍ରିତ ବାସଭବନରେ ବସି 'ଚାଲ ଗାଁକୁ ଫେରିଯିବା' ଶିରୋନାମାରେ ପ୍ରବନ୍ଧ ଲେଖିବା ଦୃଷ୍ଟାନ୍ତମାନ ବିରଳ

# ଛାତ୍ରୀ ଆତ୍ମସୁରକ୍ଷା ତାଲିମ ଉଦ୍‌ଯାପିତ

**ରାଇରଙ୍ଗପୁର, ୨।୨(ସମିସ):** ସହିଦ ବିର୍ସାମୁଣ୍ଡା ଉଚ୍ଚମାଧ୍ୟମିକ ବିଦ୍ୟାଳୟ କଇଁପୁର, ଜାମଦାଠାରେ ୧୮୩ ଛାତ୍ରୀଙ୍କୁ ନେଇ ଆତ୍ମସୁରକ୍ଷା ତାଲିମ କାର୍ଯ୍ୟକ୍ରମ ଉଦ୍‌ଯାପିତ ହୋଇଛି। କାର୍ଯ୍ୟକ୍ରମରେ ଅଧ୍ୟକ୍ଷ ରାମଚନ୍ଦ୍ର ମହାନ୍ତ ସଭାପତିତ୍ୱ କରିଥିଲେ। ମୁଖ୍ୟଅତିଥି ଭାବେ ଇଂରାଜୀ ଶିକ୍ଷକ ମାନସ ପରିଡ଼ା ଯୋଗଦେଇ ସାମ୍ପ୍ରତିକ ସମୟରେ ଛାତ୍ରୀ ଆତସୁରକ୍ଷା ତାଲିମର ମହତ୍ତ୍ୱ ଉପରେ ଆଲୋକପାତ କରିବା ସହ ରାଜ୍ୟ ସରକାରଙ୍କର ଏହି କାର୍ଯ୍ୟକ୍ରମକୁ ପ୍ରଶଂସା କରିଥିଲେ। ସେହିପରି ଛାତ୍ରୀମାନଙ୍କୁ ମାନପତ୍ର ମଧ୍ୟ ପ୍ରଦାନ କରିଥିଲେ। ରାଜ୍ୟ ୟୁଏସ୍‌ଆଇ ସଂଗଠନର ସମ୍ପାଦକ ପ୍ରଶ୍ନ କୁମାର ଶତପଥୀ ଆତ୍ମ ସୁରକ୍ଷା ହେଉଛି ଶ୍ରେଷ୍ଠ ସୁରକ୍ଷା ବୋଲି କହିଥିଲେ। ନୋଡାଲ ଅଫିସର ତଥା ଖେଳ ଶିକ୍ଷକ ରଜତ କୁମାର ଗିରି କାର୍ଯ୍ୟକ୍ରମ ପରିଚାଳନା କରିଥିଲେ ଏବଂ ଉଦ୍‌ଯାପନୀ ଅବସରରେ କହିଥିଲେ ଯେ ଆତ୍ମସୁରକ୍ଷା କୌଶଳର ଶିକ୍ଷା ବାଳିକା ମାନଙ୍କୁ ବିପଦ ମୁକ୍ତ କରିଥାଏ। କାର୍ଯ୍ୟକ୍ରମରେ ୧୮୩ ଜଣ ଛାତ୍ରୀ ଯୋଗଦେଇ ପ୍ରଶିକ୍ଷଣ ନେଇଥିଲେ। ମାଷ୍ଟରଟ୍ରେନର ବବିତା ମଣ୍ଡଳ ତାଲିମ୍ ପ୍ରଦାନ କରିଥିଲେ। ଅଧ୍ୟାପକ ବଳରାମ ମହାନ୍ତ, ସୁକାନ୍ତ ମହାନ୍ତି, ସତ୍ୟବାନ ସାହୁ ଉପସ୍ଥିତ ଥିଲେ। ରଜତଗିରି ସାଧୁବାଦ ଅର୍ପଣ କରିଥିଲେ।

# ଶାସ୍ତ୍ରୀନଗର ସରସ୍ୱତୀ ଶିଶୁମନ୍ଦିରର ବାର୍ଷିକ ଉତ୍ସବ

**ପିଙ୍କୁ, ୨।୨(ସମିସ):** ସରସ୍ୱତୀ ଶିଶୁ ବିଦ୍ୟାମନ୍ଦିର ଶାସ୍ତ୍ରୀନଗର ନୁଦଡିହାର ବାର୍ଷିକ ଉତ୍ସବ ଅନୁଷ୍ଠିତ ହୋଇଛି। ଏହି ଉତ୍ସବରେ ମୁଖ୍ୟ ଅତିଥିଭାବେ ଲାଲବାହାଦୂର ଉଚ୍ଚବିଦ୍ୟାଳୟ ନୁଦଡିହାର ଅବସରପ୍ରାପ୍ତ ପ୍ରାକ୍ତନ ପ୍ରଧାନଶିକ୍ଷକ ପ୍ରଫୁଲ୍ଲ ଚନ୍ଦ୍ର ମହାଳିକ, ମୁଖ୍ୟବକ୍ତା ମେଘାସନ ମହାବିଦ୍ୟାଳୟ ଦର୍ଶନ ବିଭାଗ ପ୍ରାଧ୍ୟାପକ ରମେଶ ଚନ୍ଦ୍ର ନାୟକ, ସମ୍ମାନିତ ଅତିଥି ପ୍ରଫୁଲ୍ଲ କୁମାର ଖିଲାର, ନିରଞ୍ଜନ ପରିଡ଼ା, ପ୍ରଧାନଆଚାର୍ଯ୍ୟ ରକ୍ତରଞ୍ଜନ ରାଉତ ଉପସ୍ଥିତ ଥିଲେ। ସମସ୍ତ କର୍ମକର୍ତ୍ତାଙ୍କ ଉପସ୍ଥିତିରେ ବାର୍ଷିକ ପତ୍ରିକା ଶ୍ୱେତପଦ୍ମ ଉନ୍ମୋଚନ କରାଯାଇଥିଲା। ବାର୍ଷିକ କ୍ରୀଡ଼ା ପ୍ରତିଯୋଗିତାରେ କୃତୀ ପ୍ରତିଯୋଗୀଙ୍କୁ ଅତିଥିମାନଙ୍କ ଦ୍ୱାରା ପୁରସ୍କୃତ କରାଯାଇଥିଲା। ବିଦ୍ୟାଳୟର ଗୁରୁଜୀ ନରହରି ବେହେରା ଧନ୍ୟବାଦ ଅର୍ପଣ କରିଥିଲେ। ଶିଶୁ ଭାଇଭଉଣୀଙ୍କ ଦ୍ୱାରା ସାଂସ୍କୃତିକ କାର୍ଯ୍ୟକ୍ରମ ପରିବେଷଣ କରାଯାଇଥିଲା।

# ଗଣମାଧ୍ୟମ ପ୍ରଶାସନର ଆଖି ଓ କାନ: ଜିଲ୍ଲାପାଳ

**ବାରିପଦା, ୨।୨(ସମିସ):**

ଗଣମାଧ୍ୟମ ପ୍ରଶାସନର ଆଖି ଓ କାନ ବୋଲି ମୟୂରଭଞ୍ଜର ନୂତନ ଜିଲ୍ଲାପାଳ ଆଶିଷ ଠାକରେ କହିଛନ୍ତି। ଶୁକ୍ରବାର ଅପରାହ୍ନରେ ଜିଲ୍ଲାପାଳଙ୍କ କାର୍ଯ୍ୟାଳୟରେ ଥିବା ସମ୍ମିଳନୀ କକ୍ଷରେ ଅନୁଷ୍ଠିତ ଜିଲ୍ଲା ମୁଖ୍ୟାଳୟ ଗଣମାଧ୍ୟମ ପ୍ରତିନିଧିଙ୍କ ସହିତ ଭାବବିନିମୟ ବୈଠକରେ ସେ ଏହା କହିଛନ୍ତି। ଗଣମାଧ୍ୟମ ଜନସାଧାରଣଙ୍କ ସମସ୍ୟା ଠାରୁ ଆରମ୍ଭ କରି ସରକାରଙ୍କ ପ୍ରଣିତ ଯୋଜନାର ରୂପାୟନ ତ୍ରୁଟିକୁ ସମ୍ମୁଖକୁ ଆଣିଲେ ପ୍ରଶାସନ ସେଥିରେ ସୁଧାର ଆଣେ ବା କାର୍ଯ୍ୟାନୁଷ୍ଠାନ ଗ୍ରହଣ କରେ। ଏଣୁ ବାରିପଦା ସହିତ ମୟୂରଭଞ୍ଜ ଜିଲ୍ଲାର ୪ଟି ଉପଖଣ୍ଡର ୨୬ଟି ବ୍ଲକରେ ସରକାରଙ୍କ ଯୋଜନା କାର୍ଯ୍ୟକାରୀରେ ତ୍ରୁଟି ଥିଲେ ବା ଲୋକଙ୍କ ସମସ୍ୟା ଥିଲେ ତାର ତଥ୍ୟ ଗଣମାଧ୍ୟମ ପ୍ରତିନିଧି ମାନେ ଜଣାଇବାକୁ ସେ ନିବେଦନ କରିଛନ୍ତି। ନିଜେ ସାମ୍ବାଦିକତା କ୍ଷେତ୍ରରୁ ଆସିଥିବାରୁ ସେ ଗଣମାଧ୍ୟମର ଦକ୍ଷତା ଓ ଦୈନନ୍ଦିନ ସାମ୍ବାଦିକଙ୍କ ପରିଶ୍ରମର ମୂଲ୍ୟ ବୁଝିଛନ୍ତି। ଆଗାମୀ ଦିନରେ ଜିଲ୍ଲାରେ ସୁଶାସନ ତଥା ଉନ୍ନତ ସେବା ପ୍ରଦାନରେ ସମସ୍ତଙ୍କ ସହଯୋଗ କାମନା କରିଥିଲେ। କାର୍ଯ୍ୟକ୍ରମରେ ସାମ୍ବାଦିକ ସୌମରଞ୍ଜନ ପଟ୍ଟନାୟକ, ମନୋଜ ପଣ୍ଡା ଓ ଦୀପକ କୁମାର ନାୟକ ଓ ଅନ୍ୟମାନେ ଜିଲ୍ଲାର ସମସ୍ୟା ଓ କାର୍ଯ୍ୟରତ ସାମ୍ବାଦିକଙ୍କ ଆବଶ୍ୟକତା ସମ୍ପର୍କରେ ମତ ରଖିଥିଲେ। ଜିଲ୍ଲା ମୁଖ୍ୟାଳୟରେ ସାମ୍ବାଦିକ ଭବନ ନିର୍ମାଣ ପାଇଁ ମୁଖ୍ୟମନ୍ତ୍ରୀ ପ୍ରଦାନ କରିଥିବା ୧୦ଲକ୍ଷ ଟଙ୍କାର ବିନିଯୋଗ ପାଇଁ ଯଥାଶୀଘ୍ର ସରକାରୀ ଜମି ଯୋଗାଇ ଦିଆଯିବ ବୋଲି ଜିଲ୍ଲାପାଳ ପ୍ରତିଶ୍ରୁତି ଦେଇଥିଲେ। ପ୍ରାରମ୍ଭରେ ବରିଷ୍ଠ ସାମ୍ବାଦିକ ରାଧାଶ୍ୟାମ ପ୍ରଧାନ, ରଞ୍ଜନ କୁମାର ଦାଶ ଓ ଦୋଳଗୋବିନ୍ଦ ବାରିକ ନୂତନ ଜିଲ୍ଲାପାଳଙ୍କୁ ସାମ୍ବାଦିକଙ୍କ ପକ୍ଷରୁ ପୁଷ୍ପଗୁଚ୍ଛ ପ୍ରଦାନ କରିଥିଲେ। ଜିଲ୍ଲା ସୂଚନା ଓ ଲୋକ ସମ୍ପର୍କ ଅଧିକାରୀ ଅବିନାଶ ପାଣିଙ୍କ ସଂଯୋଜନାରେ ଅନୁଷ୍ଠିତ ବୈଠକରେ ଅନ୍ୟମାନଙ୍କ ମଧ୍ୟରେ ପ୍ରୋବେଶନର ଆଇଏସ ଅଧିକାରୀ ଅକ୍ଷୟ ପିଲାଇ, ଅତିରିକ୍ତ ଜିଲ୍ଲାପାଳ ନେତ୍ରାନନ୍ଦ ମଲ୍ଲିକ, ଅଭିମନ୍ୟୁ ବେହେରା ଓ ଦୌଲତ ଚନ୍ଦ୍ର କର ଉପସ୍ଥିତ ଥିଲେ।

# ଶିମିଳିପାଳ ବନ୍ୟପ୍ରାଣୀ ବନଖଣ୍ଡରୁ ୫ ଗିରଫ

**କରଞ୍ଜିଆ, ୨।୨(ସମିସ):** ବନ୍ୟପ୍ରାଣୀ ଶିକାର ଉଦ୍ଦେଶ୍ୟରେ ଶିମିଳିପାଳ ବନ୍ୟପ୍ରାଣୀ ବନଖଣ୍ଡ ପ୍ରକୋଷ୍ଠ ଟିଏଲ-୩ (ଭାଗ ୧) ମଧ୍ୟକୁ ଯାଇଥିବା କରଞ୍ଜିଆ ଥାନା କେନ୍ଦୁମୁଣ୍ଡି ଗାଁର ୫ ଜଣ ବେଆଇନ ଅନୁପ୍ରବେଶକାରୀଙ୍କୁ ଆଜି ଗିରଫ କରାଯାଇଛି। କେନ୍ଦୁମୁଣ୍ଡି ଭାରପ୍ରାପ୍ତ ବନାଞ୍ଚଳ ଅଧିକାରୀ ଉମାକାନ୍ତ ବେହେରାଙ୍କ ନେତୃତ୍ୱରେ ଗୁଡୁଗୁଡିଆ, କରଞ୍ଜିଆ ବନାଞ୍ଚଳ, ଦୁଧିଆଣୀ ବନାଞ୍ଚଳ, ଏସଟିପିଏଫ୍, ଜେଟିଏଫ ଓ କରଞ୍ଜିଆ ଥାନା ଅଧିକାରୀ ଓ କର୍ମଚାରୀମାନଙ୍କ ଏକ ଦଳ ଗିରଫ କରିଛି। ସେମାନଙ୍କ ନିକଟରୁ ଗୋଟିଏ ଜାଲ, ୨ଟି ଧନୁ, ୨୩ଟି ତୀର, ଗୋଟିଏ କୁରାଢି, ୨ଟି ଶିକାର କଣ୍ଟା, ଗୋଟିଏ ଛୁରୀ, ପ୍ଲାଷ୍ଟିକ ଜାଲ, ଗୋଟିଏ ସମ୍ବର ଶିଙ୍ଗ ଓ ୨ଟି ହରିଣ ଶିଙ୍ଗ ଜବତ କରାଯାଇଛି। ଅଭିଯୁକ୍ତ ମାନଙ୍କ ମଧ୍ୟରେ ସାଲଖାନ ହେମ୍ବ୍ରମ (୨୦)ପିତା ସାନୁଡେ ହେମ୍ବ୍ରମ, ଲାଲମୋହନ ହାଁସଦା(୩୨)ପିତା ଶ୍ୟାମ ଚରଣ ହାଁସଦା, ବଳରାମ ସୋରେନ୍ (୪୪)ପିତା ସ୍ୱର୍ଗତ ରାମଦାସ ସୋରେନ୍, ମଧୁସୂଦନ ମୁର୍ମୁ (୩୨) ପିତା ସ୍ୱର୍ଗତ ସୁଗୁଡା ମୁର୍ମୁ ଓ ବୀରସିଂ ହେମ୍ବ୍ରମ(୨୫), ପିତା ବୁଡୁଦା ହେମ୍ବ୍ରମ। ଆଜି ସେମାନଙ୍କୁ କରଞ୍ଜିଆ ଏସ୍‌ଡିଜେଏମ୍‌ଙ୍କ କୋର୍ଟ ଚାଲାଣ କରାଯାଇଛି ବୋଲି ବନ ବିଭାଗ ପକ୍ଷରୁ ସୂଚନା ଦିଆଯାଇଛି।

# ଅବକାରୀ ଚଢ଼ଉ; ୪ ଗିରଫ

**ବେତନଟୀ, ୨।୨(ସମିସ):** ବେତନଟୀ ଅବକାରୀଥାନା ପକ୍ଷରୁ ଗୁରୁବାର ଚଢଉକରି ଚୋରାଦେଶଜ ଏବଂ ବିଦେଶୀମଦ ଜବତ କରିବା ସହିତ ଏହି ବେଆଇନ କାରବାରରେ ସମ୍ପୃକ୍ତ ୪ଜଣଙ୍କୁ ଗିରଫକରି କୋର୍ଟଚାଲାଣ କରାଯାଇଛି। ଗିରଫ ଅଭିଯୁକ୍ତମାନେ ହେଉଛନ୍ତି ଦୁର୍ଗାପୁର ପଞ୍ଚାୟତ ଅଧୀନ ରଙ୍ଗପାଣି ଗ୍ରାମର ଜଳନ୍ଦର ଗୋଛାୟତର ପୁଅ କ୍ଷୀରୋଦ, ପୁରୁଣାପାଣି ଗ୍ରାମର ସାଲଖାନ ହେମ୍ବ୍ରମ, ଆମ୍ବଯୋଡାର ଟୁନି ନାଏକ, ଏବଂ ଶୁଖିଲାହାର ଗ୍ରାମର ପାର୍ବତୀ ଟୁଡୁ।

# ବରିଷ୍ଠ ଡାକ୍ତରଙ୍କ ପରଲୋକ

**ଉଦଳା, ୨।୨(ସମିସ):** ଉଦଳା ସହରର ତଥା ଉଦଳା ଉପଖଣ୍ଡର ବିଶିଷ୍ଟ ତଥା ବରିଷ୍ଠ ହୋମିଓପ୍ୟାଥିକ ଡାକ୍ତର ସନ୍ତୋଷ ସାହୁଙ୍କର ଆଜି ମଧ୍ୟାହ୍ନରେ ହୃଦ୍‌ଘାତରେ ପରଲୋକ ଘଟିଛି। ଆଜି ଛାତିରେ ସାମାନ୍ୟ ଯନ୍ତ୍ରଣା ଅନୁଭବ କରିବା ନେଇ ପ୍ରଥମେ ବାଲେଶ୍ୱର ଓ ପରେ କଟକ ନେଉଥିବା ସମୟରେ ରାସ୍ତା ରେ ପରଲୋକ ହୋଇଥିବା ଜଣାପଡ଼ିଛି। ଉଦଳା ସହରର ୪ ନଂ ୱାର୍ଡ ର ବାସିନ୍ଦା ଡ଼ ସନ୍ତୋଷ ସାହୁ ସ୍ୱର୍ଗତ ଙ୍ଗ ଗଙ୍ଗାଧର ସାହୁଙ୍କ ବଡ଼ପୁଅ ତଥା ପୂର୍ବତନ ନଗରପାଳ ସୌଭାଗ୍ୟ ସାହୁଙ୍କ ବଡବାପା ଅଟନ୍ତି। ଦୀର୍ଘବର୍ଷ ଧରି ହୋମିଓପ୍ୟାଥିକ ଡାକ୍ତର ଭାବେ ଚାକିରି କରି ଜନସାଧାରଣଙ୍କ ଅତି ନିଜର ହୋଇପାରିଥିଲେ। ତାଙ୍କ ବିୟୋଗ ଖବର ପାଇବା କ୍ଷଣି ଉଦଳା ସହର ରେ ଶୋକର ଛାୟା ଖେଳିଯାଇଛି।

# ଏକାଦଶତମ କରଞ୍ଜିଆ ମହୋତ୍ସବ ପ୍ରସ୍ତୁତି ବୈଠକ

**କରଞ୍ଜିଆ, ୨।୨(ସମିସ):** ଏକାଦଶ ତମ କରଞ୍ଜିଆ ମହୋତ୍ସବ ପାଇଁ ପ୍ରସ୍ତୁତି ବୈଠକ ମହୋତ୍ସବ କମିଟି ର କାର୍ଯ୍ୟକାରୀ ସଭାପତି ଆଇନଜୀବୀ ଦିବ୍ୟ ପ୍ରସାଦ ସାହୁଙ୍କ ଅଧ୍ୟକ୍ଷତାରେ ଏକ ପ୍ରସ୍ତୁତି ବୈଠକ ଅନୁଷ୍ଠିତ ହୋଇଯାଇଛି। ପ୍ରଥମେ କୋଷାଧ୍ୟକ୍ଷ କର୍ଣ୍ଣାର୍ଜୁନ ସାହା ସମସ୍ତଙ୍କୁ ସ୍ୱାଗତ କରିଥିଲେ। କାର୍ଯ୍ୟକାରୀ ସଭାପତି ଦିବ୍ୟ ପ୍ରସାଦ ସାହୁ ମହୋତ୍ସବ ଚଳିତ ବର୍ଷ ମାର୍ଚ୍ଚମାସ ରେ କରିବାକୁ ନିଷ୍ପତ୍ତି ନେଇଥିଲେ। ମାଟ୍ରିକ ପରୀକ୍ଷାକୁ ଆଖିଆଗରେ ରଖି ମହୋତ୍ସବ ମାର୍ଚ୍ଚ ମାସ ୨୯ ତାରିଖ ଦିନକୁ ରଖାଗଲା। ରାଜ୍ୟ ବାହାରୁ ସାଂସ୍କୃତିକ ଦଳଙ୍କୁ ଅଣା ଯିବାକୁ ସ୍ଥିର ହୋଇଥିଲା। ବୈଠକରେ ଅନ୍ୟମାନଙ୍କ ମଧ୍ୟରେ ଉମାଶଙ୍କର ଦାସ, ଆଇନଜୀବୀ ଜଗମୋହନ ମହାନ୍ତ, ସମୀର ଅତା, ସଞ୍ଜୟ କୁମାର ଅଗ୍ରୱାଲ, ପିପୁନ ସାହୁ, କବିତା ମହାନ୍ତ ପ୍ରମୁଖ ଉପସ୍ଥିତ ଥିଲେ।

# ଯୁବକଙ୍କ ଝୁଲନ୍ତା ମୃତଦେହ ଉଦ୍ଧାର

**ବେତନଟୀ, ୨।୨(ସମିସ):** ମହିଳା ବେଶରେ ସଜେଇ ହୋଇଥିବା ଜଣେ ଯୁବକଙ୍କ ଝୁଲନ୍ତା ମୃତଦେହ ଉଦ୍ଧାର କରିଛି ବେତନଟୀ ପୁଲିସ। ଏଭଳି ଘଟଣା ଦେଖିବାକୁ ମିଳିଛି ବେତନଟୀ ଥାନା ଦହିକୋଟୀ ପଞ୍ଚାୟତ ଅଧୀନ ଭାଲିଆ ଗ୍ରାମରେ। ମୃତକ ଜଣକ ହେଉଛନ୍ତି ଭାଲିଆ ଗ୍ରାମର ସ୍ୱର୍ଗତ କମଳାକାନ୍ତ ମହାନ୍ତଙ୍କ ପୁଅ କେଶବଚନ୍ଦ୍ର ମହାନ୍ତ(୪୧)।

ଭାଲିଆ ଗାଁ ମୁଣ୍ଡ ଡାହିଜମିରେ ଏକ ଝୁଲନ୍ତା ମୃତଦେହକୁ ଦେଖି ଗ୍ରାମବାସୀ ଗୁରୁବାର ସକାଳେ ବେତନଟୀ ପୁଲିସକୁ ଖବର ଦେଇଥିଲେ। ଖବର ପାଇ ପୁଲିସ ପହଞ୍ଚିଥିଲା। ତେବେ ମୃତକ ଜଣକ ପୁରୁଷ ହୋଇଥିବାବେଳେ ସେ ନିଜକୁ ମହିଳା ବେଶରେ ସଜେଇ ହୋଇଥିବାରୁ ଉତ୍ତେଜନା ପ୍ରକାଶ ପାଇଥିଲା। କୌଣସି କାରଣରୁ କେଶବଙ୍କୁ ହତ୍ୟାକରି ଆତ୍ମହତ୍ୟାର ରୂପ ଦିଆଯାଇଥିବା ନେଇ ସନ୍ଦେହକରି ଗ୍ରାମବାସୀଙ୍କ ମଧ୍ୟରେ ଚାପା ଉତ୍ତେଜନା ଦେଖାଦେଇଥିଲା। ଯାହାକୁ ନେଇ ମୃତଦେହ ଜବତକରି ବ୍ୟବଚ୍ଛେଦ ପାଇଁ ପଠାଇବାର ପ୍ରକ୍ରିୟାରେ ଯଥେଷ୍ଟ ବିଳମ୍ବ ଘଟିଥିଲା। ବେତନଟୀ ଏସ୍‌ଡିପିଓ ସୁଦର୍ଶନ ଦାଶ, ଆଇଆଇସି ସସ୍ମିତା ମହାନ୍ତ, ଏଏସ୍‌ଆଇ ରମାକାନ୍ତ ମଲ୍ଲିକ, ବଡଜାମବଣି ଫାଣ୍ଡିଅଧିକାରୀ ଶେଷ କୁମାର ଦାଶ ପ୍ରମୁଖ ଅଧିକାରୀଙ୍କ ସମେତ ମାଜିଷ୍ଟ୍ରେଟ ଭାବରେ ଅତିରିକ୍ତ ତହସିଲଦାର ପ୍ରଦୀପ କୁମାର ଦାସ ଘଟଣାସ୍ଥଳରେ ଉପସ୍ଥିତ ରହିଥିଲେ। ଗ୍ରାମବାସୀଙ୍କୁ ବୁଝାସୁଝା ସହିତ ସାଇଣ୍ଟିଫିକ ଟିମ୍ ସହାୟତାରେ ଘଟଣାର ସରଜମିନ ତଦନ୍ତ ଆରମ୍ଭ କରିଥିଲା ବେତନଟୀ ପୁଲିସ। ପ୍ରାଥମିକ ତଦନ୍ତରୁ କେଶବ ଆତ୍ମହତ୍ୟା କରିଥିବାର ଅନୁମାନ କରାଯାଉଥିବା ବେଳେ ଶବବ୍ୟବଚ୍ଛେଦ ରିପୋର୍ଟ ପରେ ମୃତ୍ୟୁର କାରଣ ସ୍ପଷ୍ଟ ହେବ। ଏନେଇ ମୃତକଙ୍କ ସ୍ତ୍ରୀ ଚିତ୍ରଲେଖାଙ୍କ ଏତଲାକ୍ରମେ ୩ନମ୍ବରରେ ଏକ ଅପମୃତ୍ୟୁ ମାମଲା ରୁଜୁକରି ଶବବ୍ୟବଚ୍ଛେଦ ସହିତ ଘଟଣାର ଅଧିକ ତଦନ୍ତ ଜାରି ରଖିଛନ୍ତି ତଦନ୍ତକାରି ଅଧିକାରୀ ଏଏସଆଇ ଅଶେଷ କୁମାର ଦାଶ।

# ବିମଳ ସାର୍‌ଙ୍କୁ ଅବସରକାଳୀନ ସମ୍ବର୍ଦ୍ଧନା

**ବାରିପଦା/କୁଳିଅଣା, ୨।୨(ସମିସ):** କୁଳିଅଣା ବ୍ଲକ ଅନ୍ତର୍ଗତ ସାନକୁନବଣି ସରକାରୀ ପ୍ରାଥମିକ ବିଦ୍ୟାଳୟର ପ୍ରଧାନ ଶିକ୍ଷକ ବିମଳ କୁମାର ଆଚାର୍ଯ୍ୟଙ୍କୁ ଅବସରକାଳୀନ ସମ୍ବର୍ଦ୍ଧନା ପ୍ରଦାନ କରାଯାଇଛି। ବିଦ୍ୟାଳୟ ପରିଚାଳନା କମିଟି ଓ ଗ୍ରାମବାସୀବୃନ୍ଦ ଏହି ବିଦାୟୀ ସମ୍ବର୍ଦ୍ଧନା ଜଣାଇଛନ୍ତି। ଶିକ୍ଷକ ସୋମନାଥ ସିଂହଙ୍କ ସଭା ପରିଚାଳନାରେ ଅନୁଷ୍ଠିତ ସଭାରେ ମୁଖ୍ୟ ଅତିଥି ଭାବେ ଅତିରିକ୍ତ ଜିଲ୍ଲା ଶିକ୍ଷା ଅଧିକାରୀ ଦୀପ୍ତି ନାୟକ, ସମ୍ମାନିତ ଅତିଥି ଭାବେ କୁଳିଅଣା ଗୋଷ୍ଠୀ ଶିକ୍ଷା ଅଧିକାରୀ ରଶ୍ମିରଞ୍ଜନ ଗିରି, ପୂର୍ବତନ ଶିକ୍ଷା ଜିଲ୍ଲା ଅଧିକାରୀ ବିଦ୍ୟାଧର ଜେନା, ପୂର୍ବତନ ଗୋଷ୍ଠୀ ଶିକ୍ଷା ଅଧିକାରୀ ଶ୍ୟାମାଶଙ୍କର ଶତପଥୀ, ଜିଲ୍ଲା ବାଳିକା ସଂଯୋଜକ ସପନ କୁମାର ପୃଷ୍ଟି, ସହକାରୀ ଗୋଷ୍ଠୀ ଶିକ୍ଷା ଅଧିକାରୀ ସରୋଜ ଶତପଥୀ ଓ ସରସ୍ୱତୀ ସିଂ ତଥା ଗାଙ୍ଗରାଜ ସରପଞ୍ଚ ଦିଲ୍ଲୀପ କୁମାର ନାଏକ, ସମିତି ସଭ୍ୟ କୃଷ୍ଣଚନ୍ଦ୍ର ମହାକୁଡ଼ ପ୍ରମୁଖ ଯୋଗେଦଇଥିଲେ। ରାଜ୍ୟ ଶିକ୍ଷକ ସଂଘର ସଂଗଠନ ସମ୍ପାଦକ ରଞ୍ଜନ କୁମାର ନାୟକ, ପୂର୍ବତନ ସାଧାରଣ ସମ୍ପାଦକ ଶମ୍ଭୁନାଥ ପାଣି, ଶିକ୍ଷକ ନେତା ପୂର୍ଣ୍ଣାନନ୍ଦ ଆଚାର୍ଯ୍ୟ, ହରେକୃଷ୍ଣ ବାରିକ, ପ୍ରହଲ୍ଲାଦ କୁମାର ଗିରି, ଦିଲ୍ଲୀପ କୁମାର ପାତ୍ର, ବିଦ୍ୟାଳୟ ପରିଚାଳନା କମିଟି ସଭାପତି ଶିରୀଶ ଚନ୍ଦ୍ର ନାଏକ ପ୍ରମୁଖ ବିମଳ ସାରଙ୍କ କାର୍ଯ୍ୟଦକ୍ଷତା ଅନ୍ୟମାନଙ୍କ ପାଇଁ ଉଦାହରଣ ହୋଇ ରହିବ ବୋଲି ପ୍ରକାଶ କରିଥିଲେ। ପୂର୍ବତନ ସରପଞ୍ଚ ତଥା କୁଳିଅଣା ପଞ୍ଚାୟତ ସମିତି ସଭ୍ୟ ବିଦ୍ୟାଳୟ ତଥା ଗାଁର ସର୍ବାଙ୍ଗୀନ ଉନ୍ନତି ପାଇଁ ସେ କରିଯାଇଥିବା କାର୍ଯ୍ୟ ଏକ ଅଭୁଲା ସ୍ମୃତି ହୋଇ ରହିଯିବ ବୋଲି କହିଥିଲେ। ଶେଷରେ ଏକ ବିଶାଳ ଶୋଭାଯାତ୍ରାରେ ବିମଳ ସାରଙ୍କୁ ତାଙ୍କ ଗାଙ୍ଗରାଜ ସ୍ଥିତ ବାସଭବନ ପର୍ଯ୍ୟନ୍ତ ନେଇଥିଲେ।

# ସହକାରୀ ଯନ୍ତ୍ରୀ ନିର୍ଦ୍ଦୋଷରେ ଖଲାସ

**ବହଳଦା, ୨।୨(ସମିସ):** ମୟୂରଭଞ୍ଜ ଜିଲ୍ଲା ବହଳଦାବ୍ଲକର ତତ୍କାଳୀନ ସହକାରୀ ଯନ୍ତ୍ରୀ ପ୍ରମୋଦ କୁମାର ସେଠୀଙ୍କୁ ପ୍ରମାଣ ଅଭାବରୁ ସ୍ୱତନ୍ତ୍ର ଭିଜିଲାନ୍ସ କୋର୍ଟ ନିର୍ଦ୍ଦୋଷରେ ଖଲାସ କରିଛନ୍ତି। ୨୦୧୬ ଜାନୁୟାରୀ ୨୯ରେ ମନରେଗା କାର୍ଯ୍ୟ କରୁଥିବା ଶଶ ପଞ୍ଚାୟତର ଗ୍ରାମ ସଂଯୋଜକ କଳିଙ୍ଗ ବେହେରାଙ୍କ ପାଖରୁ ବିଲ୍ କରିଦେବା ପାଇଁ ୮ ହଜାର ଟଙ୍କା ଲାଞ୍ଚ ନେବା ଅଭିଯୋଗରେ ଭିଜିଲାନ୍ସ ଶ୍ରୀସେଠୀଙ୍କୁ ତାଙ୍କ କ୍ୱାର୍ଟର୍‌ରୁ ଗିରଫ କରିଥିଲା। ଉଭୟ ପକ୍ଷର ଜବାବ ଓ ସାକ୍ଷ୍ୟ ପ୍ରମାଣକୁ ଭିତ୍ତିକରି ସ୍ୱତନ୍ତ୍ର ଭିଜିଲାନ୍ସ କୋର୍ଟର ନ୍ୟାୟଧୀଶ ଡ. ପ୍ରସନ୍ନ କୁମାର ପଣ୍ଡା ଶ୍ରୀ ସେଠୀଙ୍କୁ ନିର୍ଦ୍ଦୋଷ ଘୋଷଣା କରିଛନ୍ତି। ସହକାରୀ ଯନ୍ତ୍ରୀଙ୍କ ପକ୍ଷରୁ ଆଇନଜୀବୀ କୈଳାସ ଚନ୍ଦ୍ର ସ ମାମଲା ଲଢୁଥିଲେ।

# ପଞ୍ଚାୟତ ଉଚ୍ଚ ବିଦ୍ୟାଳୟର ବାର୍ଷିକ ଉତ୍ସବ ଓ ବିଶ୍ୱ ଆର୍ଦ୍ରତା ଦିବସ

**ବଡ଼ସାହି/ମାଣତ୍ରୀ, ୨।୨(ସମିସ):** ଶାଳଗାଁ ପଞ୍ଚାୟତ ଉଚ୍ଚ ବିଦ୍ୟାଳୟରେ ୩୦ତମ ବାର୍ଷିକ ଉତ୍ସବ ତଥା ବିଶ୍ୱ ଆର୍ଦ୍ରତା ଦିବସ ପାଳିତ ହୋଇଛି। ଇକୋ କ୍ଲବର ସଂଯୋଜକ ସନ୍ତୋଷ କୁମାର ଖଣ୍ଡା ସ୍ୱାଗତଭାଷଣ ଓ ଅତିଥି ପରିଚୟ ପ୍ରଦାନ କରିଥିଲେ। ପ୍ରଧାନଶିକ୍ଷକ ସନ୍ତୋଷ କୁମାର ବେହେରା ସଭାପତି ଭାବରେ ଅଧ୍ୟକ୍ଷତା କରିଥିଲେ। ମୁଖ୍ୟ ଅତିଥି ଭାବରେ ସୁଦର୍ଶନ ଦାଶ, ରବିନାରାୟଣ ମହାନ୍ତି, ମୁଖ୍ୟବକ୍ତା ଡ. ପ୍ରଦୀପ୍ତ କୁମାର ମିଶ୍ର, ସମ୍ମାନିୟ ଅତିଥି ବ୍ରହ୍ମାନନ୍ଦ ସିଂହ, ପର୍ଶୁରାମ ସାହୁ ଯୋଗଦେଇ ଥିଲେ। ବିଦ୍ୟାଳୟର ବାର୍ଷିକ ବିବରଣୀ ଚିତ୍ତରଞ୍ଜନ ପୁହାଣ ପାଠ କରିଥିଲେ। ପ୍ରଭାସ କୁମାର ନାୟକ ମଞ୍ଚ ପରିଚାଳନା କରିଥିଲେ। କୃତୀ ଛାତ୍ର ଛାତ୍ରୀମାନଙ୍କୁ ପ୍ରମାଣପତ୍ର ସହ ପୁରସ୍କାର ପ୍ରଦାନ କରାଯାଇଥିଲା। ସ୍ୱତନ୍ତ୍ର ପୁରସ୍କାର ବିଦ୍ୟାଳୟର ପ୍ରଥମ ବର୍ଷର ଛାତ୍ର ରାଜେନ୍ଦ୍ର କୁମାର ଦାଶ (ଆଲୁମିନି) ଭାବରେ ପୁରସ୍କୃତ ହୋଇଥିଲେ। ଉମାକାନ୍ତ ସାସମଲ, ପ୍ରମୋଦ କୁମାର ବିନ୍ଧାଣୀ, ସରୋଜ କୁମାର ପଣ୍ଡା, ଧର୍ମେନ୍ଦ୍ର ସିଂ ଯୋଗ ଦେଇଥିଲେ।

# ବିଶ୍ୱ କୁଷ୍ଠନିରାକରଣ ସପ୍ତାହରେ ସଚେତନତା ଶିବିର

**ବଡ଼ତାଳିମା / ତିରିଙ୍ଗ, ୨।୨(ସମିସ):** ବହଳଦା ବ୍ଲକ ନିକଟସ୍ଥ ନିମଡି

# ଶ୍ରୀମନ୍ଦିର ପରିକ୍ରମା ପ୍ରକଳ୍ପ ବୁଲିଲେ ୧୨୬୦ ଶ୍ରଦ୍ଧାଳୁ

କେନ୍ଦୁଝର,୨।୨(ସମିସ)

କେନ୍ଦୁଝର ଜିଲ୍ଲାର ଜଗନ୍ନାଥ ପ୍ରେମୀ ଶ୍ରଦ୍ଧାଳୁ ଶ୍ରୀମନ୍ଦିର ପରିକ୍ରମା ପ୍ରକଳ୍ପ ବୁଲି ଦେଖିବା ପାଇଁ ପ୍ରଥମ ପର୍ଯ୍ୟାୟ ଯାତ୍ରାର ଶୁଭାରମ୍ଭ ହୋଇଛି । କେନ୍ଦୁଝର ରାଷ୍ଟ୍ରଦେବତା ଶ୍ରୀଶ୍ରୀ ବଳଦେବଜୀଉଙ୍କ ବଡ଼ଦାଣ୍ଡରୁ ଏହିଯାତ୍ରାର ଶୁଭାରମ୍ଭ କରାଯାଇଥିବା ବେଳେ କେନ୍ଦୁଝରର ନୂତନ ଜିଲ୍ଲାପାଳ ବିଶାଲ ସିଂହ ପତାକା ଦେଖାଇ ଯାତ୍ରାକୁ ଶୁଭାରମ୍ଭ କରିଛନ୍ତି ।

ସୂଚନାଯୋଗ୍ୟ ଯେ, ପ୍ରଥମ ପର୍ଯ୍ୟାୟରେ ଜିଲ୍ଲାର ସଦର ନିର୍ବାଚନ ମଣ୍ଡଳୀର ୧୨୬୦ ଜଣ ଶ୍ରଦ୍ଧାଳୁ ୨୮ଟି ବସ୍‌ରେ ପୁରୀ ଯାତ୍ରା କରିଛନ୍ତି । ମୋଟ ୪୨ଟି ପଞ୍ଚାୟତ ଏବଂ ୨୧ ୱାର୍ଡରୁ ଶ୍ରଦ୍ଧାଳୁ ଏହି ପର୍ଯ୍ୟାୟରେ ପୁରୀ ଗସ୍ତ କରିଛନ୍ତି । ଏଥିରେ କେନ୍ଦୁଝରଗଡ ପୌରପାଳିକାର ୨୧ ଗୋଟି ୱାର୍ଡରୁ ୪୨୦ ଜଣ ଶ୍ରଦ୍ଧାଳୁ ରହିଥିବା ବେଳେ ବାଂଶପାଳ ବ୍ଲକର ୫ଟି ପଞ୍ଚାୟତର ୧୦୦ ଜଣ, ଝୁମ୍ପୁରା ବ୍ଲକର ୧୨ଟି ପଞ୍ଚାୟତର ୨୪୦ ଜଣ ଏବଂ ସଦର ବ୍ଲକର ୨୫ଟି ପଞ୍ଚାୟତର ୫୦୦ ଜଣ ଶ୍ରଦ୍ଧାଳୁ ଏଥିରେ ସାମିଲ ଅଛନ୍ତି ।

ଆସନ୍ତା ୧୧ ତାରିଖରେ ୨ୟ ପର୍ଯ୍ୟାୟରେ ତେଲକୋଇ ନିର୍ବାଚନ ମଣ୍ଡଳୀର ବାଂଶପାଳ ବ୍ଲକର ୧୬ ପଞ୍ଚାୟତର ୩୨୦ ଜଣ, ହରିଚନ୍ଦନପୁର ବ୍ଲକର ୨୫ଟି ପଞ୍ଚାୟତର ୫୦୦ ଜଣ ଏବଂ ତେଲକୋଇ ବ୍ଲକର ୨୨ ଟି ପଞ୍ଚାୟତର ୪୪୦ ଜଣଙ୍କ ମିଶାଇ ୧୨୬୦ ଜଣ ଶ୍ରଦ୍ଧାଳୁ ଯାତ୍ରା କରିବାର ସ୍ଥିର ହୋଇଛି । ସେହିପରି ଆସନ୍ତା ୧୨ ତାରିଖରେ ପାଟଣା ନିର୍ବାଚନ ମଣ୍ଡଳୀ ଚମ୍ପୁଆ ବ୍ଲକର ୫ଟି ପଞ୍ଚାୟତରୁ ୧୦୦ ଜଣ, ଝୁମ୍ପୁରା ବ୍ଲକର ୧୦ଟି ପଞ୍ଚାୟତର ୨୦ ଜଣ, ପାଟଣା ବ୍ଲକର ୨୦ ପଞ୍ଚାୟତରୁ ୪୦୦ ଜଣ ଏବଂ ସାହାରପଡା ବ୍ଲକର ୨୦ ପଞ୍ଚାୟତର ୪୦୦କୁ ମିଶାଇ ୧୧୦୦ ଶ୍ରଦ୍ଧାଳୁ ଯାତ୍ରା କରିବାର ଥିବା ବେଳେ ସେହିଦିନ ଆନନ୍ଦପୁର ନିର୍ବାଚନ ମଣ୍ଡଳୀର ୧୫ ପଞ୍ଚାୟତରୁ ୩୦୦ ଜଣ, ହାଟଡିହୀ ବ୍ଲକର ୩୧ ପଞ୍ଚାୟତର ୬୨୦ ଜଣ ଏବଂ ଆନନ୍ଦପୁର ପୌରପାଳିକାର ୧୬ ୱାର୍ଡରୁ ୩୨୦ ଜଣଙ୍କୁ ମିଶାଇ ୧୨୪୦ ଜଣ ଶ୍ରଦ୍ଧାଳୁ ପୁରୀ ଯିବାକୁ ସ୍ଥିର ହୋଇସାରିଛି । ଅନ୍ୟପକ୍ଷରେ ଘସିପୁରା ନିର୍ବାଚନ ମଣ୍ଡଳୀର ଘସିପୁରା ବ୍ଲକର ୨୫ଟି ପଞ୍ଚୟତରୁ ୫୦୦ ଜଣ ଶ୍ରଦ୍ଧାଳୁ, ଘଟଗାଁ ବ୍ଲକର ୨୭ ପଞ୍ଚୟତରୁ ୫୪୦ ଜଣ ଏବଂ ଆନନ୍ଦପୁର ବ୍ଲକର ୩ଟି ପଞ୍ଚୟତର ୬୦ ଜଣଙ୍କ ମିଶାଇ ୧୧୦୦ ଜଣ ଶ୍ରଦ୍ଧାଳୁ ଆଗାମୀ ୧୪ ତାରିଖରେ ଗସ୍ତ କରିବାର ଥିବା ବେଳେ ୧୮ ତାରିଖରେ ଚମ୍ପୁଆ ନିର୍ବାଚନ ମଣ୍ଡଳୀ ଚମ୍ପୁଆ ବ୍ଲକର ୧୭ ପଞ୍ଚାୟତରୁ ୩୪୦ ଜଣ, ଚମ୍ପୁଆ ଏନ୍‌ଏସିର ୧୩ଟି ୱାର୍ଡର ୨୬୦ ଜଣ, ଯୋଡ଼ା ବ୍ଲକର ୧୯ ପଞ୍ଚାୟତର ୩୮୦ ଜଣ, ଯୋଡା ପୌରପାଳିକାର ୧୪ ୱାର୍ଡରୁ ୨୮୦ ଜଣ ଏବଂ ବଡ଼ବିଲ ପୌରପାଳିକାର ୧୫ଟି ୱାର୍ଡର ୩୦୦ ଜଣ ଶ୍ରଦ୍ଧାଳୁ ଶ୍ରୀମନ୍ଦିର ପରିକ୍ରମା ପ୍ରକଳ୍ପ ଦେଖିବାକୁ ଯିବେ ବୋଲି ଜଣାପଡିଛି । ପୁରୀ ଯାତ୍ରା ଶୁଭାରମ୍ଭ କାର୍ଯ୍ୟକ୍ରମରେ ଅନ୍ୟମାନଙ୍କ ମଧ୍ୟରେ ଜିଲ୍ଲା ପରିଷଦ ନିର୍ବାହୀ ଅଧିକାରୀ ବିଷ୍ଣୁପ୍ରସାଦ ଅଚାର୍ଯ୍ୟଙ୍କ ସମେତ ବିଭିନ୍ନ ବିଭାଗୀୟ ଅଧିକାରୀ ତଥା ସମାଜର ବିଭିନ୍ନ ବର୍ଗର ବ୍ୟକ୍ତି ବିଶେଷ ଉପସ୍ଥିତ ରହି ଶ୍ରଦ୍ଧାଳୁ ମାନଙ୍କ ଶୁଭେଚ୍ଛା ଜଣାଇଥିଲେ ।

## ସରଳା ଜଙ୍ଗଲରୁ ନାବାଳିକାର ମୃତଦେହ ଉଦ୍ଧାର

**ହାଟଡ଼ିହୀ/ସୋସୋ,୨।୨(ସମିସ):** କେନ୍ଦୁଝର ଜିଲ୍ଲା ନନ୍ଦିପଦା ଥାନା ଡଅଁର ପଞ୍ଚାୟତ ସରଳା ଗ୍ରାମ୍ୟ ଜଙ୍ଗଲରୁ ଜଣେ ନାବାଳିକାର ମୃତଦେହ ଉଦ୍ଧାର କରାଯାଇଛି । ମୃତ ନାବାଳିକା ଭଦ୍ରକ ଜିଲ୍ଲା ବନ୍ତ ଥାନା ନିଳକ ପଞ୍ଚାୟତ ଅଧୀନ ତାଳବାଙ୍କ ଗ୍ରାମର ଟୁନା ଓ ଟିକିଲି ମୁଣ୍ଡାଙ୍କ ଝିଅ ବୋଲି ଜଣାପଡ଼ିଛି । ଗୁରୁବାର ନାବାଳିକାଙ୍କ ଘରେ ଏକୋଇଶିଆ ଉତ୍ସବ ଚାଲୁଥିବା ବେଳେ ରାତି ୮ଟା ବେଳେ ନାବାଳିକା ଜଣକ ନିଖୋଜ ହୋଇଯାଇଥିଲେ । ପରିବାର ଲୋକେ ଅନେକ ଖୋଜାଖୋଜି କରିଥିଲେ ସୁଦ୍ଧା କୌଣସି ସନ୍ଧାନ ପାଇ ପାରିନଥିଲେ । ଆଜି ପୂର୍ବାହ୍ନରେ ସରଳା ଗ୍ରାମ୍ୟ ଜଙ୍ଗଲରେ ନାବାଳିକାର ମୃତଦେହ ପଡ଼ିଥିବା ନେଇ ଖବର ପାଇଥିଲେ । କେହି ତାକୁ ଦୁଷ୍କର୍ମ କରି ହତ୍ୟା କରିଥିବା ନେଇ ପରିବାର ଲୋକେ ଅଭିଯୋଗ କରିଛନ୍ତି । ଖବର ପାଇ ନନ୍ଦିପଦା ପୁଲିସ ଘଟଣାସ୍ଥଳରେ ପହଞ୍ଚିଥିବା ବେଳେ ବନ୍ତ ଥାନା ପୁଲିସ ମଧ୍ୟ ପହଞ୍ଚିଛି । ଖବର ସଂଗ୍ରହ ସୁଦ୍ଧା ଉଭୟ ଥାନାର ପୁଲିସ ଘଟଣାସ୍ଥଳରେ ରହି ତଦନ୍ତ ଜାରି ରଖିଥିବାରୁ ନାବାଳିକାର ମୃତ୍ୟୁକୁ ନେଇ କୌଣସି ସ୍ପଷ୍ଟୀକରଣ ହୋଇପାରିନି ।

## ନାବାଳିକା ଦୁଷ୍କର୍ମ ଉଦ୍ୟମକାରୀକୁ ୩ ବର୍ଷ ଜେଲ୍

**କେନ୍ଦୁଝର,୨।୨(ସମିସ):** କେନ୍ଦୁଝର ଫାଷ୍ଟଟ୍ରାକ କୋର୍ଟର ବିଚାରପତି ବିଜୟ କୁମାର ମିଶ୍ର ଦୌତାରୀ ଥାନା ଅଞ୍ଚଳର ନାବାଳିକା ଦୁଷ୍କର୍ମ ଉଦ୍ୟମକାରୀ ବାଲିପର୍ବତ ନୂଆସାହିର କଇରା ବାଙ୍କିରାକୁ ୩ ବର୍ଷ ଜେଲ ଏବଂ ୫ ହଜାର ଟଙ୍କା ଜରିମନା ଆଦେଶ ଦେଇଛନ୍ତି । ଘଟଣାରୁ ପ୍ରକାଶ ଯେ ଅଭିଯୋଗକାରୀ ଓ ପୀଡ଼ିତା ନାବାଳିକାଙ୍କ ଘରେ କେହିନଥିବା ସୁଯୋଗରେ ଅଭିଯୁକ୍ତ କଇରା ବାଙ୍କିରା ନାବାଳିକାକୁ ଭାତ ମାଗିଥିଲା । ସେ ଭାତ ଆଣିବାକୁ ଯାଇଥିବାବେଳେ ନାବାଳିକାକୁ ଧରିପକାଇ ଦୁଷ୍କର୍ମ ଉଦ୍ୟମ କରିଥିଲା । କୌଣସି ପ୍ରକାରରେ ନାବାଳିକା ଲମ୍ପଟ ଯୁବକଙ୍କ କବଳରୁ ଖସି ଯାଇ ବାପା ଆସିବା ପରେ ସବୁକଥା ଜଣାଇଥିଲା । ଏହାକୁ ନେଇ ପରିବାର ପକ୍ଷରୁ ଥାନାରେ ଅଭିଯୋଗ ହେବାରୁ ଦୌତାରୀ ଥାନା କେଶ ନମ୍ବର ୬୭/୧୭ ଅନୁସାରେ ଅଭିଯୁକ୍ତକୁ ଗିରଫ କରାଯାଇଥିଲା । ଏହି ମାମଲାରେ ୧୪ ଜଣ ସାକ୍ଷୀଙ୍କ ବୟାନକୁ ଭିତ୍ତିରେ ଶୁକ୍ରବାର ଫାଷ୍ଟଟ୍ରାକ କୋର୍ଟ ଅଭିଯୁକ୍ତକୁ ୩ ବର୍ଷ ଜେଲ ୫ହଜାର ଜରିମନା ଆଦେଶ ଦେଇଛନ୍ତି । ସରକାରଙ୍କ ପକ୍ଷରୁ ସ୍ୱତନ୍ତ୍ର ପିପି ଜ୍ଞାନେନ୍ଦ୍ରନାଥ ଜେନା ମାମଲା ପରିଚାଳନା କରୁଥିଲେ ବୋଲି ଜଣାପଡିଛି ।

## ବାଲି ବୋଝେଇ ଟ୍ରାକ୍ଟର ଜବତ

**ଯୋଡା,୨।୨(ସମିସ):** କେନ୍ଦୁଝର ଜିଲ୍ଲା ବାମେବାରି ଥାନା ଅନ୍ତର୍ଗତ ନମ୍ବିରା ଗ୍ରାମ ନିକଟରୁ ବାଲି ଚୋରାଚାଲାଣ କରୁଥିବା ଗୋଟିଏ ଟ୍ରାକ୍ଟରକୁ ଜବତ କରାଯାଇଛି । ବାମେବାରୀ ଥାନା ଆଇଆଇସି ଦିପ୍ତିରଞ୍ଜନ ସାହୁଙ୍କ ସୂଚନା ଅନୁଯାୟୀ, ଶୁକ୍ରବାର ସକାଳ ପ୍ରାୟ ୧୦ଟା ବେଳେ ଟ୍ରାକ୍ଟର ନଂ. ଓଡି ୦୯ଏସ୍ ୦୭୩୬ ବାଲି ବୋଝେଇ କରି ଯାଉଥିବା ବେଳେ ପୁଲିସ ଚଢ଼ଉ କରିଥିଲା । ଏହା ଚୋରା ଚାଲାଣ ଜାଣି ପାରି ଟ୍ରାକ୍ଟରକୁ ଜବତ କରିଥିଲା । ଏ ନେଇ ଥାନାରେ ମାମଲା ନଂ୬୫/୨୦୨୪ ରୁଜୁ ହୋଇଥିବା ସୂଚନା ମିଳିଛି ।

## ୨ ଶିକ୍ଷକଙ୍କୁ ମୁଖ୍ୟମନ୍ତ୍ରୀ ଶିକ୍ଷା ପୁରସ୍କାର

**ଆନନ୍ଦପୁର,୨।୨ (ସମିସ):** ଆନନ୍ଦପୁର ବଳଭଦ୍ର ନାରାୟଣ ଉଚ୍ଚ ବିଦ୍ୟାଳୟ ଓ ସରକାରୀ ବାଳିକା ଉଚ୍ଚ ବିଦ୍ୟାଳୟର ଶିକ୍ଷକ ଶିକ୍ଷୟିତ୍ରୀ ମୁଖ୍ୟମନ୍ତ୍ରୀ ଶିକ୍ଷା ପୁରସ୍କାର ପାଇଛନ୍ତି । ଆନନ୍ଦପୁର ବଳଭଦ୍ର ନାରାୟଣ ଉଚ୍ଚ ବିଦ୍ୟାଳୟର ଶିକ୍ଷକ ସୌମ୍ୟରଞ୍ଜନ ସାହୁ ଶାରୀରିକ ଶିକ୍ଷାର ଶ୍ରେଷ୍ଠ ଶିକ୍ଷକ ଭାବେ ମୁଖ୍ୟମନ୍ତ୍ରୀଙ୍କ ଦ୍ୱାରା ଶିକ୍ଷା ପୁରସ୍କାର ପାଇଥିବା ବେଳେ ଆନନ୍ଦପୁର ସରକାରୀ ବାଳିକା ଉଚ୍ଚ ବିଦ୍ୟାଳୟର ଶିକ୍ଷୟିତ୍ରୀ ଅନିତା ସାହୁ ସାମାଜିକ ବିଜ୍ଞାନରେ ଶିକ୍ଷା ପୁରସ୍କାର ମୁଖ୍ୟମନ୍ତ୍ରୀଙ୍କ ଦ୍ୱାରା ପାଇଥିବାର ଜଣାଯାଇଛି । ଆନନ୍ଦପୁର ବ୍ଲକରୁ ୨ଜଣ ଶିକ୍ଷକ ଶିକ୍ଷୟିତ୍ରୀ ଶିକ୍ଷା ପୁରସ୍କାର ପାଇଥିବାରୁ ଆନନ୍ଦପୁରରେ ଖୁସିର ଲହରୀ ଖେଳିଯାଇଛି ।

## ନୂତନ ଥାନା ଅଧିକାରିଣୀଙ୍କ ଯୋଗଦାନ

**ଚମ୍ପୁଆ,୨।୨(ସମିସ):** ଚମ୍ପୁଆ ଥାନାରେ ନୂତନ ଅଧିକାରିଣୀଙ୍କ ଭାବେ ଦେବକୀ ନାଏକ ଆଜି କାର୍ଯ୍ୟରେ ଯୋଗ ଦେଇଛନ୍ତି । ଏଠାରେ ଥିବା ଥାନା ଅଧିକାରୀ ତ୍ରିନାଥ ସେଠୀଙ୍କର କେନ୍ଦୁଝର ସଦର ଥାନାକୁ ବଦଳି ହୋଇଯାଇଛି । ନୂତନ ଅଧିକାରିଣୀ ଏହା ପୂର୍ବରୁ କେନ୍ଦୁଝର ଜିଲ୍ଲା ନୟାକୋଟ ଥାନାର ଅଧିକାରିଣୀ ଭାବେ କାର୍ଯ୍ୟ କରୁଥିଲେ । ଏଠାରେ ଯୋଗଦେବା ପରେ ସେ ସ୍ଥାନୀୟ ଅଞ୍ଚଳର ଆଇନ ଶୃଙ୍ଖଳା, ଅପରାଧ ଓ ଟ୍ରାଫିକ ସମସ୍ୟା ଉପରେ ଅଧିକ ଗୁରୁତ୍ୱ ଦେବେ ବୋଲି ତାଙ୍କ ପ୍ରତିକ୍ରିୟାରେ ପ୍ରକାଶ କରିଛନ୍ତି । ସୀମାନ୍ତ ଭର୍ତ୍ତି ଏହି ଥାନା ଏକ ସମ୍ବେଦନଶୀଳ ଅଞ୍ଚଳ ହୋଇଥିବାରୁ ଏବଂ ଆଗାମୀ ୨୦୨୪ ସାଧାରଣ ନିର୍ବାଚନ ପରିପ୍ରେକ୍ଷୀରେ ଚୋରି, ଡକାୟତି, ଦୁର୍ଘଟଣା ଓ ଟ୍ରାଫିକ ସମସ୍ୟା ସମାଧାନ ପାଇଁ ସମସ୍ତଙ୍କର ସହଯୋଗ କାମନା କରିଥିଲେ । ସେ ପୂର୍ବରୁ ଜିଲ୍ଲାର ଆନନ୍ଦପୁର ଓ ହରିଚନ୍ଦନପୁର ଭଳି ସମ୍ବେଦନଶୀଳ ଥାନା ମାନଙ୍କରେ କାର୍ଯ୍ୟ କରି ପ୍ରଶଂସିତ ମଧ୍ୟ ହୋଇଛନ୍ତି ।

## ୪ ଗୋରୁ ବୋଝେଇ ଗାଡ଼ି ଜବତ; ୨୧ ଗୋରୁ ଉଦ୍ଧାର

**ଆନନ୍ଦପୁର,୨।୨(ସମିସ):** ଆନନ୍ଦପୁର ଥାନା ଅନ୍ତର୍ଗତ ଫକୀରପୁର ହାଟରୁ ୪ଟି ଭ୍ୟାନରେ ଗୋରୁ ଚାଲାଣ ହେଉଥିବା ବେଳେ ଆନନ୍ଦପୁର ପୁଲିସ ଅତର୍କିତ ଭାବେ ଚଢ଼ଉ କରି ୪ଟି ଗାଡ଼ିକୁ ଜବତ କରିବା ସହିତ ୨୧ଟି ଗୋରୁକୁ ଉଦ୍ଧାର କରିଥିବା ଜଣାଯାଇଛି । ପରେ ଉକ୍ତ ଗୋରୁଗାଇଙ୍କର ପ୍ରାଣୀ ବିଭାଗ ପକ୍ଷରୁ ସ୍ୱାସ୍ଥ୍ୟ ପରୀକ୍ଷା କରାଯାଇ ଖାଦ୍ୟପଦାର୍ଥ ଯୋଗାଇ ଦିଆଯାଇଛି । ଆନନ୍ଦପୁର ପୁଲିସ ଚଢ଼ଉ ସମୟରେ ଗୋରୁ ଚାଲାଣକାରୀ ଓ ଭ୍ୟାନର ଚାଳକମାନେ ଫେରାର ରହିଥିବା ସୂଚନା ମିଳିଛି । ଆନନ୍ଦପୁର ଥାନା ଏସ୍‌ଆଇ ଅଜିତ କୁମାର ବାନରାଙ୍କ ସୂଚନା ଅନୁଯାୟୀ, ରାତି ପ୍ରାୟ ୨ଟା ସମୟରେ ଫକୀରପୁର, ଶାଳବଣୀ, ମୋଚିନ୍ଦା ଆଦି ଅଞ୍ଚଳରେ ପୁଲିସ ଦ୍ୱାରା ରାତ୍ରି ପାଟ୍ରୋଲିଂ କରୁଥିବା ସମୟରେ ବେଆଇନ ଭାବେ ଗୋରୁ ଚାଲାଣ ଖବର ପାଇ ଅତର୍କିତ ଚଢ଼ଉ କରାଯାଇଥିଲା । ଏହି ଚଢ଼ଉ ସମୟରେ ଗୋରୁ ବୋଝେଇ ହେଉଥିବା ଲୋଡ ହୋଇଥିବା ନଂ. ଓଡି୦୧ଏମ୍ ୫୪୬୪ ବିଶିଷ୍ଟ ୪୦୭ ଗାଡ଼ି ସହିତ ଓଡି ୦୫ ଏଜେ ୮୨୪୩, ଓଡି ୦୨ ଏଏ ୮୦୭୯ ଓ ଓଡି ୨୨କେ୯୪୭୬ନଂ ବିଶିଷ୍ଟ ପିକ୍‌ଅପ ଭ୍ୟାନ ଛାଡି ଗୋରୁ ବ୍ୟବସାୟୀମାନେ ଫେରାର ହୋଇଯାଇଥିଲେ । ଏନେଇ ଆନନ୍ଦପୁର ପୁଲିସ ଥାନା କେଶ୍ ନଂ. ୭୭/୨୪ ମାମଲାରେ ଘଟଣାର ଅଧିକ ତଦନ୍ତ ଚଳାଇଥିବା ଜଣାଯାଇଛି ।

## ବାସୁଦେବପୁର କନ୍ୟାଶ୍ରମର ବାର୍ଷିକ ଉତ୍ସବ

**ନାରଦପୁର,୨।୨(ସମିସ):** ଯୋଡ଼ା ବ୍ଲକ ଅନ୍ତର୍ଗତ ବାସୁଦେବପୁର ଠାରେ ଥିବା ସରକାରୀ ବାଳିକା ଉଚ୍ଚ ବିଦ୍ୟାଳୟରେ ବାର୍ଷିକ ଉତ୍ସବ ଅନୁଷ୍ଠିତ ହୋଇଯାଇଛି । ପ୍ରଧାନ ଶିକ୍ଷକ ପୂର୍ଣ୍ଣଚନ୍ଦ୍ର ନାଏକଙ୍କ ସଭାପତିତ୍ୱରେ ଆୟୋଜିତ ଏହି ଉତ୍ସବରେ ମୁଖ୍ୟଅତିଥି ଭାବେ ଅତିରିକ୍ତ ମଙ୍ଗଳ ଅଧିକାରୀ ଚମ୍ପୁଆ ଅକ୍ଷୟ କୁମାର ପିଙ୍ଗୁଆ, ମୁଖ୍ୟବକ୍ତା ଭାବେ ଚନ୍ଦ୍ରଶେଖର ମହାବିଦ୍ୟାଳୟର ଅବସରପ୍ରାପ୍ତ ଅଧ୍ୟାପକ ଡ. ଗିରିଜା ଶଙ୍କର କର, ସମ୍ମାନିତ ଅତିଥି ଭାବେ ମଙ୍ଗଳ ସମ୍ପ୍ରସାରଣ ଅଧିକାରୀ ଯୋଡ଼ା ସ୍ୱରୂପରାଜ୍ ବିଶୋଇ, ବିଦ୍ୟାଶକ୍ତି ନ୍ୟାସ ସମ୍ପାଦକ ବିଲେଇପଦା ନୂତନ ପଣ୍ଡିତ, ପରିଚାଳକ ରାଜେଶ୍ୱରୀ ନାଗରାଜନ, ସରକାରୀ ଉଚ୍ଚ ବିଦ୍ୟାଳୟ ବାଙ୍କର ପ୍ରଧାନ ଶିକ୍ଷୟିତ୍ରୀ ଲିଲିମଣି ମୁଣ୍ଡା, ଚିମିଳା ପ୍ରାଥମିକ ବିଦ୍ୟାଳୟ ପ୍ରଧାନଶିକ୍ଷକ ଅରବିନ୍ଦ ମହାନ୍ତ ପ୍ରମୁଖ ଯୋଗଦେଇଥିଲେ । ଖେଳ ଓ ବିଭିନ୍ନ ପ୍ରତିଯୋଗିତାରେ କୃତୀ ପ୍ରତିଯୋଗୀଙ୍କୁ ଅତିଥିଙ୍କ ଦ୍ୱାରା ପୁରସ୍କୃତ କରାଯାଇଥିଲା । ଶେଷରେ ଛାତ୍ରୀ ମାନଙ୍କ ପକ୍ଷରୁ ସାଂସ୍କୃତିକ କାର୍ଯ୍ୟକ୍ରମ କରାଯାଇଥିଲା । ଏହି ମଞ୍ଚକୁ ଶିକ୍ଷକ କିଶୋର କୁମାର ଜେନା ପରିଚାଳନା କରିଥିବା ବେଳେ ଅଭିଭାବକ, ଶିକ୍ଷକ, ଶିକ୍ଷୟିତ୍ରୀଙ୍କ ସମେତ ଗ୍ରାମବାସୀ ଉପସ୍ଥିତ ରହିଥିଲେ ।

## ମିଶନ ଶକ୍ତି ଓଡ଼ିଆ କବି ସମ୍ମିଳନୀ

**ସୋସୋ/ହାଟଡିହୀ,୨।୨(ସମିସ):** ହାଟଡିହି ବ୍ଲକ କାର୍ଯ୍ୟାଳୟରେ 'ଆମ ଓଡ଼ିଶା ନବୀନ ଓଡ଼ିଶା' କାର୍ଯ୍ୟକ୍ରମରେ ମିଶନ ଶକ୍ତି ଓଡ଼ିଆ କବି ସମ୍ମିଳନୀ ଅନୁଷ୍ଠିତ ହୋଇଯାଇଛି । ଏହି କାର୍ଯ୍ୟକ୍ରମକୁ ବିଡିଓ ସୌମ୍ୟଶ୍ରୀ ପାଣିଗ୍ରାହୀ, ବ୍ଲକ ଅଧ୍ୟକ୍ଷା ସାବିତ୍ରୀ ସେଠୀ, ସିଡିପିଓ ବିନୋଦିନୀ ତ୍ରିପାଠୀ, ହାଟଡିହୀ ଆଞ୍ଚଳିକ ମହାବିଦ୍ୟାଳୟର ଅଧ୍ୟାପକ ରବିନାରାୟଣ ବିଶ୍ୱାଳ, ଓଏଲ୍‌ଏମ୍‌ର ବ୍ଲକ ଜୀବିକା ସଂଯୋଜିକା ମୀନାକ୍ଷୀ ମୋନାଲିସା ଜେନା, ସ୍ୱର୍ଣ୍ଣରାଣୀ ପୃଷ୍ଟି, ବିପିସି ଦେବଦତ୍ତ ସାମଲ ପ୍ରମୁଖ ଉପସ୍ଥିତ ରହି କାର୍ଯ୍ୟକ୍ରମର ଶୁଭାରମ୍ଭ କରିଥିଲେ । ଏଥିରେ ୩୫ଜଣ ମହିଳା କବିତା, ସଂଗୀତ ଆଦି ପ୍ରତିଯୋଗିତାରେ ଭାଗନେଇଥିଲେ । ଏହି ପ୍ରତିଯୋଗିତାରେ କରଗୋଳା ଗ୍ରାମ ମା' ତାରିଣୀ ସ୍ୱୟଂ ସହାୟକ ଗୋଷ୍ଠୀର ନିରୁପମା ନନ୍ଦ ପ୍ରଥମ ହୋଇଥିବା ବେଳେ ସଡ଼ଙ୍ଗ ଗ୍ରାମର ମା' ତାରିଣୀ ସ୍ୱୟଂ ସହାୟକ ଗୋଷ୍ଠୀର ମମତାମୟୀ ଦାସ ଦ୍ୱିତୀୟ, ତେନ୍ତୁଲିନଣ୍ଡା ଗ୍ରାମର ଜୟଗୁରୁ ସ୍ୱୟଂ ସହାୟକ ଗୋଷ୍ଠୀର ମାଳତିଲତା ପହି ତୃତୀୟ ସ୍ଥାନ ଅଧିକାର କରିଥିଲେ ।

## ଭୋଦପଶି ବିଦ୍ୟାଳୟର ବାର୍ଷିକ କ୍ରୀଡ଼ା ଉତ୍ସବ

**ଚମ୍ପୁଆ,୨।୨(ସମିସ):** ଚମ୍ପୁଆ ବ୍ଲକ ଭୀମପୁର ପଞ୍ଚାୟତ ଅନ୍ତର୍ଗତ ଭୋଦପଶି ସରକାରୀ ଉଚ୍ଚ ପ୍ରାଥମିକ ବିଦ୍ୟାଳୟର ବାର୍ଷିକ କ୍ରୀଡା ଉତ୍ସବ ବିଦ୍ୟାଳୟ ପରିସରରେ ଅନୁଷ୍ଠିତ ହୋଇଯାଇଛି । ଉତ୍ସବରେ ବିଦ୍ୟାଳୟର ପ୍ରଧାନଶିକ୍ଷକ ଲଳିତ ମୋହନ ମହାନ୍ତ ସଭାପତିତ୍ୱ କରିଥିବା ବେଳେ ମୁଖ୍ୟଅତିଥି ଭାବେ ବିଜେଡ଼ି ଜିଲ୍ଲା ମହିଳା ସଭପତି ଓ ଜିଲ୍ଲା ପରିଷଦ ସଦସ୍ୟା ରମଣୀ ନାୟକ, ମୁଖ୍ୟବକ୍ତା ଭାବେ କବି, ପ୍ରବଚକ ଭାବଗ୍ରାହୀ ମହାନ୍ତ, ସମ୍ମାନିତ ଅତିଥି ଭାବେ ଅବସରପ୍ରାପ୍ତ ପ୍ରଧାନଶିକ୍ଷକ ମହେଶ୍ୱର ମହାନ୍ତ, ବିଦ୍ୟାଳୟ ପରିଚାଳନା କମିଟି ସଭାପତି ଲଳିତ କୁମାର ଦାସ ପ୍ରମୁଖ ଯୋଗଦେଇଥିଲେ । ଶିକ୍ଷକ କେଦାରନାଥ ପାତ୍ର ଅତିଥି ପରିଚୟ ସହିତ ମଞ୍ଚ ପରିଚାଳନା କରିଥିଲେ । ଏହି ଅବସରରେ ଅତିଥିମାନେ ବିଭିନ୍ନ କ୍ଷେତ୍ରରେ କୃତିତ୍ୱ ହାସଲ କରିଥିବା ଛାତ୍ରଛାତ୍ରୀ ମାନଙ୍କୁ ସାର୍ଟିଫିକେଟ, ଟ୍ରଫି ପ୍ରଦାନ କରି ପୁରସ୍କୃତ କରିଥିଲେ କ୍ଷ ଶେଷରେ ସାଂସ୍କୃତିକ କାର୍ଯ୍ୟକ୍ରମରେ ଛାତ୍ରଛାତ୍ରୀ ନୃତ୍ୟ ସଂଗୀତ ପରିବେଷଣ କରିଥିଲେ । କାର୍ଯ୍ୟକ୍ରମଟି ଶିକ୍ଷକ ବିଚିତ୍ରା ନନ୍ଦ ସାହୁ, ସ୍ୱେଚ୍ଛାସେବୀ ପ୍ରଦୀପ ପାତ୍ରଙ୍କ ତତ୍ତ୍ୱାବଧାନରେ ପରିଚାଳିତ ହୋଇଥିଲା । ବିଦ୍ୟାଳୟର ପରିଚାଳନା କମିଟି ସଦସ୍ୟ, ଅଭିଭାବକ ଓ ଗ୍ରାମବାସୀ ଉତ୍ସବରେ ସାମିଲ ହୋଇଥିବା ଦେଖିବାକୁ ମିଳିଥିଲା ।

## ଆତ୍ମରକ୍ଷା କୌଶଳ ପ୍ରଶିକ୍ଷଣ ଶିବିର

**ତୁରୁମୁଙ୍ଗା,୨।୨(ସମିସ):** କେନ୍ଦୁଝର ଜିଲ୍ଲା ପାଟଣା ବ୍ଲକ ତୁରୁମୁଙ୍ଗା ସ୍ଥିତ ଦଧିବାମନ ଉଚ୍ଚମାଧ୍ୟମିକ ବିଦ୍ୟାଳୟ କ୍ରୀଡ଼ା ପ୍ରାଙ୍ଗଣରେ +୨ ପ୍ରଥମ ବାର୍ଷିକ କଳା ଓ ବିଜ୍ଞାନ ଛାତ୍ରୀମାନଙ୍କର ଆତ୍ମରକ୍ଷା ଶିବିର ଅଧ୍ୟକ୍ଷ ଅଶ୍ୱତ୍ଥାମା ଗିରିଙ୍କ ଦ୍ୱାରା ଉଦ୍‌ଘାଟିତ ହୋଇଯାଇଛି । ଉଦ୍‌ଘାଟନୀ କାର୍ଯ୍ୟକ୍ରମରେ ନୋଡାଲ ଅଧିକାରୀ ପ୍ରାଧ୍ୟାପକ ଯତୀନ୍ଦ୍ର କୁମାର ମିଶ୍ର ଯୋଗଦେଇ ଥିଲେ ଏହି ଆତ୍ମରକ୍ଷା ଶିବିର ଦୀର୍ଘ ୮ ଦିନ ବ୍ୟାପୀ ଚାଲୁ ରହି ଫେବୃଆରୀ ୧୦ ତାରିଖରେ ଉଦ୍‌ଯାପିତ ହେବ । କାର୍ଯ୍ୟକ୍ରମରେ ପ୍ରୋଗ୍ରାମ ଅଫିସର ଅଧ୍ୟାପିକା ଅନ୍ନପୂର୍ଣ୍ଣା ମିଶ୍ର ଶିବିରରେ ଉପସ୍ଥିତ ରହି ଛାତ୍ରୀମାନଙ୍କୁ ଉତ୍ସାହିତ କରିଥିଲେ । ଏଥିରେ ଉଚ୍ଚ ମାଧ୍ୟମିକ ବିଦ୍ୟାଳୟର ମୋଟ ୧୧୬ ଜଣ ଛାତ୍ରୀ ଆତ୍ମରକ୍ଷା କୌଶଳ ପ୍ରଶିକ୍ଷଣ ନେଉଛନ୍ତି । ତାଲିମ

## ମୋବାଇଲ ଟାୱାର ଚୋରାଚାଲାଣ ବେଳେ ମାଡ଼ିବସିଲା ପୁଲିସ

# ଆନ୍ତଃରାଜ୍ୟ ରାକେଟ ସମ୍ପୃକ୍ତି ସନ୍ଦେହ; ୨ ଗିରଫ

ବେତନଟୀ, ୨।୨(ସମିସ): ବଡଯୋଡ ଗ୍ରାମରେ ଦୀର୍ଘବର୍ଷ ଧରି ଅଚଳ ହୋଇ ପଡ଼ିରହିଥିବା ଏକ ମୋବାଇଲ ଟାୱାରକୁ ବାହାର ରାଜ୍ୟକୁ ଚୋରାଚାଲାଣ ବେଳେ ପୁଲିସ ମାଡିବସିଲା। ପରେ ପୁଲିସ ଟାୱାରର ଏଙ୍ଗେଲ ବୋଝେଇ ଟ୍ରକ ଏବଂ ପିକଅପଭ୍ୟାନ ଜବତ କରି ଦୁଇଜଣଙ୍କୁ ଗିରଫକରି ଗୁରୁବାର କୋର୍ଟଚାଲାଣ କରିଛି। ଗିରଫ ଦୁଇ ଅଭିଯୁକ୍ତ ହେଉଛନ୍ତି ପିକଅପ ଚାଳକ

**■ ଏଙ୍ଗେଲ ବୋଝେଇ ଟ୍ରକ ଓ ପିକ୍‌ଅପ୍ ଭ୍ୟାନ୍ ଜବତ**

ବାଲେଶ୍ୱର ଜିଲ୍ଲା ଖନ୍ତାପଡ଼ାଥାନା ଅଧୀନ ଶେରଗଡ଼ ଉପକଣ୍ଠ ନୂଆଗାଁ ଗ୍ରାମର ବିଜୟ ସିଂହ ଏବଂ ଟ୍ରକଚାଳକ ବିହାରର ଔରାଙ୍ଗବାଦ ଜିଲ୍ଲା ହସପୁରା ତାନା ଅଧୀନ ଦିଲାୱରପୁର ଗ୍ରାମର ବିକାଶ ପ୍ରଜାପତି। ବଡଯୋଡ ଗ୍ରାମର ଗୋବର୍ଦ୍ଧନ ମହାନ୍ତଙ୍କ ଜମିରେ ୨୦୦୮ ମସିହାରେ ଏକ ମୋବାଇଲ ଟାୱାର ନିର୍ମାଣ କରାଯାଇଥିଲା। ଚୁକ୍ତିମୁତାବକ ମାସିକ ୧୬ଶହ ଟଙ୍କା ଦେବାକୁ ଚୁକ୍ତି ହୋଇଥିଲା; ମାତ୍ର ଗୋବର୍ଦ୍ଧନଙ୍କୁ ମାତ୍ର ୧୩ ମାସ ପର୍ଯ୍ୟନ୍ତ ମାସିକ ଭଡା ମିଳିଥିଲା। ପରେ ଟାୱାର ଅଚଳ ହୋଇ ପଡ଼ିରହିଥିଲା। କିଛିଦିନ ପୂର୍ବରୁ କମ୍ପାନୀ ପକ୍ଷରୁ ଇଞ୍ଜିନିୟର ଗୋପୀନାଥ ଗିରି ଆସି ଅଚଳ ଟାୱାରକୁ ଖୋଲିନିଆଯିବ ଏବଂ ତାଙ୍କର ଭଡା ବାବଦକୁ ରହିଥିବା ମୋଟ ବକେୟା ଅଢେଇଲକ୍ଷ ଟଙ୍କା ଦୁଇଦିନ ମଧ୍ୟରେ ଆକାଉଣ୍ଟରେ ଜମାହୋଇଯିବ ବୋଲି କହିଥିଲେ। ଏପଟେ ଟାୱାର ଖୋଲାଯିବା କାମ ଆରମ୍ଭ ହୋଇଥିବା ବେଳେ ତାଙ୍କର ଆକାଉଣ୍ଟକୁ କିନ୍ତୁ ଟଙ୍କା ଆସି ନ ଥିଲା। ଏନେଇ ଗୋବର୍ଦ୍ଧନ ଗ୍ରାମବାସୀଙ୍କ ସହିତ ଆଲୋଚନା କରିଥିଲେ। ତେବେ ବାହାର ରାଜ୍ୟକୁ ଚୋରାଚାଲାଣ କରାଯାଉଥିବା ସନ୍ଦେହକରି ଗୋବର୍ଦ୍ଧନ ଟ୍ରକ ଏବଂ ପିକଅପଭ୍ୟାନକୁ ଅଟକାଇ ପୁଲିସକୁ ଖବର ଦେଇଥିଲେ। ପରେ ପୁଲିସ ପହଞ୍ଚି ଉଭୟ ଚାଳକଙ୍କୁ ଥାନାକୁ ଆଣି ତଦନ୍ତ ଆରମ୍ଭ କରିଥିଲା। ପରେ ପୁଲିସ ଉଭୟ ଗାଡିଚାଳକଙ୍କୁ ଗିରଫକରି କୋର୍ଟଚାଲାଣ କରିଥିଲା। ଜାମିନ ନାମଞ୍ଜୁର ପରେ ବାରିପଦାସ୍ଥିତ ବିଚାର ବିଭାଗୀୟ ହାଜତକୁ ପଠାଇ ଦିଆଯାଇଛି।

## ବ୍ଲକସ୍ତରୀୟ କ୍ରୀଡ଼ା ପ୍ରତିଯୋଗିତା ଉଦ୍‌ଯାପିତ

ବଡ଼ସାହି, ୨।୨(ସମିସ): ମୟୂରଭଞ୍ଜ ସ୍ୱତନ୍ତ୍ର ଉନ୍ନୟନ ପରିଷଦ ଆନୁକୂଲ୍ୟରେ ବଡସାହି ବ୍ଲକସ୍ତରୀୟ କ୍ରୀଡା ପ୍ରତିଯୋଗିତା ଉଦଯାପିତ ହୋଇଯାଇଛି। ବି.ଡି.ଓ ଆକାଶ କୁମାର ପଣ୍ଡାଙ୍କ ସଭାପତିତ୍ୱରେ ଅନୁଷ୍ଠିତ କାର୍ଯ୍ୟକ୍ରମରେ ମୁଖ୍ୟ ଅତିଥି ଭାବେ ରାଜ୍ୟସଭା ସାଂସଦ ସରୋଜିନୀ ହେମ୍ବ୍ରମ୍, ମୁଖ୍ୟବକ୍ତା ଭାବେ ପୂର୍ବତନ ଉପବାଚସ୍ପତି ସାନନ୍ଦ ମାରାଣ୍ଡି, ସମ୍ମାନିତ ଅତିଥି ଭାବେ ଜିଲ୍ଲା ଯୋଜନା ବୋର୍ଡର ଏକ୍ସପର୍ଟ ମେମ୍ବର ଜିତେନ୍ଦ୍ର ମହାନ୍ତି, ପୂର୍ବତନ ବିଧାୟକ ଗଣେଶ୍ୱର ପାତ୍ର, ବ୍ଲକ ଅଧ୍ୟକ୍ଷ ମିନତୀ ସିଂ, ବ୍ଲକ ଉପାଧ୍ୟକ୍ଷ କାଞ୍ଚନ କୁମାର ପ୍ରଧାନ, ସମାଜସେବୀ ବୃନ୍ଦାବନ ଦାସ, ନିର୍ବାହୀ ଯନ୍ତ୍ରୀ ଲକ୍ଷ୍ମଣ ମାଝୀ ପ୍ରମୁଖ ଯୋଗ ଦେଇ ଚାମ୍ପିଅନ ଓ ରନର୍ସ ଅପ୍ ଦଳକୁ ପୁରସ୍କୃତ କରିଥିଲେ। ଶେଷରେ ଦେଉଳିଆ ସମିତି ସଭ୍ୟ ନିହାରରଞ୍ଜନ ମହାପାତ୍ର ଧନ୍ୟବାଦ ଅର୍ପଣ କରିଥିଲେ। ଏହି ଅବସରରେ ବାଳକ ବାଳିକା ମାନଙ୍କ ମଧ୍ୟରେ ୧ଶହ, ୨ଶହ, ୪ଶହ ମିଟର ଦୌଡ ସହିତ ଲମ୍ବ ଡିଆଁ ପ୍ରତିଯୋଗୀତା ଅନୁଷ୍ଠିତ ହୋଇ କୃତୀ ପ୍ରତିଯୋଗୀମାନଙ୍କୁ ଚୟନ କରାଯାଇଥିଲା। ସେହିପରି ଫୁଟବଲ ଖେଳରେ ଛେଳିଆ-ଏ ଦଳ ଚାମ୍ପିଅନ ହୋଇଥିବା ବେଳେ ଶିଆଳିଘାଟୀ ଦଳ ରନର୍ସଅପ ହୋଇଥିଲା।

## ଛାତ୍ରୀ ଆତ୍ମସୁରକ୍ଷା ଶିବିର ଉଦ୍‌ଯାପିତ

ବଡ଼ସାହି, ୨।୨(ସମିସ): ବଡସାହି ବ୍ଲକ ପଞ୍ଚାୟତ ସମିତି ମହାବିଦ୍ୟାଳୟରେ ଗତ ଏକ ସପ୍ତାହ ଧରି ଚାଲିଥିବା ଛାତ୍ରୀ ଆତ୍ମସୁରକ୍ଷା ଶିବିର ଉଦଯାପିତ ହୋଇଯାଇଛି। ଉଦଯାପନୀ ଉତ୍ସବରେ ଅଧ୍ୟକ୍ଷ୍ୟ ପ୍ରଦୀପ କୁମାର ପଣ୍ଡା ସଭାପତିତ୍ୱ କରିଛନ୍ତି। ଅନ୍ୟମାନଙ୍କ ମଧ୍ୟରେ ପ୍ରାଧ୍ୟାପକ ଫକିର ଚରଣ ସାହୁ, ନିବେଦତା ବେହେରା, ଡ. ଜୀବନକୃଷ୍ଣ ପଣ୍ଡିତ, ଏବଂ ଅଧ୍ୟାପକ ସଞ୍ଜୟ କୁମାର ଜେନା ପ୍ରମୁଖ ଉପସ୍ଥିତ ରହି ଛାତ୍ରୀମାନଙ୍କୁ ଏହି ଶିବିରର ଲକ୍ଷ୍ୟ ଓ ଉଦ୍ଦେଶ୍ୟ ସମ୍ପର୍କରେ ଅବଗତ କରିଥିଲେ। ଶେଷରେ ଅଧ୍ୟାପିକା ଗୀତିସ୍ମିତା ସାହୁ ସମସ୍ତଙ୍କୁ ଧନ୍ୟବାଦ ଅର୍ପଣ କରିଥିଲେ।

## ଆତ୍ମରକ୍ଷା କୌଶଳ ପ୍ରଶିକ୍ଷଣ ଶିବିର ଉଦଯାପିତ

କରଞ୍ଜିଆ, ୨।୨(ସମିସ): କାଦଡିହାଳ ରଘୁନାଥ ଉଚ୍ଚ ମାଧ୍ୟମିକ ବିଦ୍ୟାଳୟରେ ୮ ଦିନ ଧରି ଚାଲିଥିବା ଆତ୍ମରକ୍ଷା କୌଶଳ ପ୍ରଶିକ୍ଷଣ ଶିବିର ଉଦଯାପିତ ହୋଇଯାଇଛି। ଉତ୍ସବରେ ଅଧ୍ୟକ୍ଷା ଡ. ଜ୍ୟୋତିର୍ମୟୀ ତ୍ରିପାଠୀ ସଭାପତିତ୍ୱ କରିଥିବାବେଳେ ମୁଖ୍ୟ ଅତିଥିଭାବେ ଅଧ୍ୟାପକ ତପନ କୁମାର ବେହେରା, ମୁଖ୍ୟବକ୍ତା ଅଧ୍ୟାପକ ଜନ୍ମେଜୟ ଶତପଥୀ, ସମ୍ମାନିତ ଅତିଥି ଭାବେ ଅଧ୍ୟାପକ ରଞ୍ଜନ କୁମାର ବେହେରା ଆତ୍ମସୁରକ୍ଷା କୌଶଳ ଉପରେ ବକ୍ତବ୍ୟ ରଖିଥିଲେ। ଶେଷରେ କାଞ୍ଚନ କୁମାର ବାରିକ ଧନ୍ୟବାଦ ଅର୍ପଣ କରିଥିଲେ।

## ବାର୍ଷିକ କ୍ରୀଡ଼ା ପ୍ରତିଯୋଗିତା ଉଦ୍‌ଯାପିତ

କୁଆମରା, ୨।୨(ସମିସ): ଗୋପବନ୍ଧୁ ନଗର ବ୍ଲକ ସାଇଁକୁଳା ପଞ୍ଚାୟତ ସ୍ତରୀୟ ବାର୍ଷିକ କ୍ରୀଡା ପ୍ରତିଯୋଗିତା ଉଦଯାପିତ ହୋଇଯାଇଛି। ତିନି ଦିନ ଧରି ଅନୁଷ୍ଠିତ ବାର୍ଷିକ କ୍ରୀଡା ପ୍ରତିଯୋଗିତାରେ ବିଭିନ୍ନ ବିଦ୍ୟାଳୟରୁ ଛାତ୍ରଛାତ୍ରୀ ଅଂଶ ଗ୍ରହଣ କରିଥିଲେ। ଏହି ଅବସରରେ ବିଭିନ୍ନ ପ୍ରତିଯୋଗିତା ଅନୁଷ୍ଠିତ ହୋଇଥିଲା। ଦୁଇ ଚମ୍ପିଆନ ବାଳକ ବିଭାଗର ସୌମ୍ୟରଞ୍ଜନ ସାମନ୍ତରାୟ ଓ ବାଳିକା ବିଭାଗର ମୋନାକ୍ଷୀ ମହାପାତ୍ରଙ୍କ ସମେତ ୧୭୫ କୃତୀ ଛାତ୍ରଛାତ୍ରୀଙ୍କୁ ମଧ୍ୟ ପୁରସ୍କୃତ କରାଯାଇଛି। ଉଦଯାପନୀ ଉତ୍ସବରେ ସରପଞ୍ଚ ରବୀନ୍ଦ୍ର ସିଂଙ୍କ ଅଧ୍ୟକ୍ଷତାରେ ଅତିଥି ଭାବେ ସମିତି ସଭ୍ୟା ବନସ୍ମିତା ସିଂ, ସମାଜସେବୀ ରମାକାନ୍ତ ମହାପାତ୍ର, ଶିକ୍ଷାବିତ ସନାତନ ଜେନା, ସିଆରସିସି ସଞ୍ଜୀବ ପ୍ରଧାନ, ସମ୍ପାଦକ ବସନ୍ତ କୁମାର ନାୟକ ପ୍ରମୁଖ ପ୍ରତିଯୋଗୀଙ୍କୁ ଉତ୍ସାହିତ କରିଥିଲେ।

## ବ୍ଲକସ୍ତରୀୟ ଜନଜାତି କ୍ରୀଡା ଉତ୍ସବ

ଶୁଳିଆପଦା, ୨।୨(ସମିସ): ନେତାଜୀ ମିନି ଷ୍ଟାଡିୟମରେ ସ୍ୱତନ୍ତ୍ର ଉନ୍ନୟନ ପରିଷଦ ତରଫରୁ ୨ ଦିନିଆ ଦୌଡକୁଦ ଓ ଫୁଟବଲ୍ ପ୍ରତିଯୋଗିତା ଅନୁଷ୍ଠିତ ହୋଇଯାଇଛି। ଏହି ପ୍ରତିଯୋଗିତାରେ ୨ ଶହରୁ ଊର୍ଦ୍ଧ୍ୱ ପ୍ରତିଯୋଗୀ ଏବଂ ୧୬ଟି ଫୁଟବଲ୍ ଟିମ୍ ଅଂଶ ଗ୍ରହଣ କରିଥିଲେ। ଏହି ଅବସରରେ ୧୦୦ ମିଟର, ୨ ଶହ ମିଟର, ୪ ଶହ ମିଟର ଦୌଡ ସହିତ ଲମ୍ବ ଡିଆଁ ଏବଂ ଫୁଟବଲ୍ ଖେଳ ଅନୁଷ୍ଠିତ ହୋଇଥିଲା। ଫାନିଆ ଓ ନୁଆଗାଁ ପଞ୍ଚାୟତ ମଧ୍ୟରେ ଫାଇନାଲ ଖେଳ ଅନୁଷ୍ଠିତ ହୋଇଥିଲା। ନିର୍ଦ୍ଧାରିତ ସମୟ ମଧ୍ୟରେ ଖେଳ ଅମୀମାଂସିତ ରହିବାରୁ ପେନାଲ୍ଟି ସଟ୍ ମାଧ୍ୟମରେ ୪-୩ ଗୋଲରେ ଆଗୁଆ ହୋଇ ଫାନିଆ ଟିମ୍ ଏସଡିସି କପ୍ ୨୦୨୪ ହାତେଇ ନେଇଛି। ଶୁଳିଆପଦା ବ୍ଲକ ଅଧ୍ୟକ୍ଷା ପାନମଣି ମାର୍ଣ୍ଣି ଖେଳକୁ ଉଦଘାଟନ କରିଥିଲେ। ବିଡିଓ ଅନୁପମା ଘୋଷ୍, ଜିଲ୍ଲା ପରିଷଦ ସଦସ୍ୟ ନଗେନ୍ଦ୍ର ନାଥ କିସ୍କୁ, କଣ୍ଟିସାହି ସରପଞ୍ଚ ରାଇମାତ ମୁର୍ମୁ ପ୍ରମୁଖ ଉପସ୍ଥିତ ଥିଲେ। ସେହିପରି ଉଦଯାପନ ଉତ୍ସବରେ ବିଧାୟକ ରାଜକିଶୋର ଦାସ୍, ବ୍ଲକ ଅଧ୍ୟକ୍ଷା ଶ୍ରୀମତୀ ମାର୍ଣ୍ଣି, ୫୪ ନଂ ଜିଲ୍ଲା ପରିଷଦ ସଦସ୍ୟ ଶ୍ରୀ କିସ୍କୁ, ବିଡିଓ ଅନୁପମା ଘୋଷ୍, ତହସିଲଦାର ଏଜିୟୁସ୍ ବିନୟ କୁଲୁ, ବ୍ଲକ ଉପାଧ୍ୟକ୍ଷ ଜ୍ୟୋତିଲାଲ ବାରିକ, କଣ୍ଟିସାହି ସରପଞ୍ଚ ଶ୍ରୀମତୀ ମୁର୍ମୁ ପ୍ରମୁଖ ବିଜୟୀ ଦଳକୁ ପୁରସ୍କୃତ କରିଥିଲେ।

## ଧର୍ମ ପରାୟଣଙ୍କ ପରଲୋକ

ବଡସାହି, ୨।୨(ସମିସ): ବଡସାହି ବ୍ଲକ ଅଧୀନ ଦେଉଳିଆ ପଞ୍ଚାୟତ ଦେଉଳିଆ ଗ୍ରାମର ହରିଶ୍ଚନ୍ଦ୍ର ମହାପାତ୍ର (୯୪)ଙ୍କ ବାର୍ଦ୍ଧକ୍ୟଜନିତ ହେତୁ ସେ କିଛିଦିନ ହେଲା ଅସୁସ୍ଥ ଥିଲେ। ପରିବାର ଲୋକେ ତାଙ୍କୁ ବିଭିନ୍ନ ସ୍ଥାନରେ ଚିକିତ୍ସା କରିବା ପରେ ସେ ଘରେ ଥାଇ ଚିକିତ୍ସିତ ହେଉଥିଲେ; ହେଲେ ଆଜି ତାଙ୍କର ପରଲୋକ ହୋଇଯାଇଛି। ସେ ଜଣେ ମେଳାପି, ପରୋପକାରୀ ଓ ଧର୍ମପରାୟଣ ବ୍ୟକ୍ତି ଥିଲେ। ମୃତୁଶଯ୍ୟା ନିକଟରେ ଆତ୍ମୀୟସ୍ୱଜନ ଉପସ୍ଥିତ ଥିଲେ।

## ଶିକ୍ଷକଙ୍କୁ ଅବସରକାଳୀନ ସମ୍ବର୍ଦ୍ଧନା

ରାଇରଙ୍ଗପୁର, ୨।୨(ସମିସ): ରାଖାସାହି ପଞ୍ଚାୟତ ଉଚ୍ଚ ବିଦ୍ୟାଳୟରେ ଏକ ଅବସର କାଳୀନ ସମ୍ବର୍ଦ୍ଧନା ସଭା ଅନୁଷ୍ଠିତ ହୋଇଥିଲା। ସମୟାନୁବର୍ତ୍ତିତା ସହିତ କର୍ତ୍ତବ୍ୟନିଷ୍ଠା ହେଲେ ଛାତ୍ରଛାତ୍ରୀ ଲକ୍ଷ୍ୟସ୍ଥଳରେ

ପହଞ୍ଚିବା ସଙ୍ଗେ ସଙ୍ଗେ ଜଣେ ଭଲ ମଣିଷ ହୋଇ ପାରିବ ବୋଲି ବିଦାୟୀ ପ୍ରଧାନ ଶିକ୍ଷକ ଅନନ୍ତ କୁମାର ମହାପାତ୍ର ଆହ୍ୱାନ ଦେଇଥିଲେ। ଏ ବିଦ୍ୟାଳୟର ଛାତ୍ରଛାତ୍ରୀ ଏବଂ ପରିବେଶ ନିମନ୍ତେ ସ୍ୱତନ୍ତ୍ର ପରିଚୟ ଥିବାବେଳେ ଛାତ୍ରଛାତ୍ରୀଙ୍କୁ କେବେ ଭୁଲି ହେବ ନାହିଁ ବୋଲି ସେ କହିଛନ୍ତି। ସେ ତାଙ୍କର ଚାକିରି ଆରମ୍ଭ ଶୃଙ୍ଖଳି ଉଚ୍ଚ ବିଦ୍ୟାଳୟରେ ୧୯୯୦ ମସିହାରୁ ଆରମ୍ଭ କରିଥିଲେ। ବରିଷ୍ଠ ଶିକ୍ଷୟିତ୍ରୀ ଅବନ୍ତୀ ବେହେରାଙ୍କ ପୌରୋହିତ୍ୟରେ ଅନୁଷ୍ଠିତ ହୋଇଥିଲା। ଶିକ୍ଷକ ଅଜିତ କୁମାର ପାତ୍ର କହିଥିଲେ ଯେ ବିଦାୟୀ ପ୍ରଧାନ ଶିକ୍ଷକ ଜଣେ ଶାନ୍ତିପ୍ରିୟ ଓ କର୍ତ୍ତବ୍ୟନିଷ୍ଠା ବ୍ୟକ୍ତି ବୋଲି କହିଥିହେଲେ। ସହକାରୀ ଶିକ୍ଷକ କରଚରଣ କିସ୍କୁ, ସଂସ୍କୃତ ଶିକ୍ଷକ ସୁନିଲ ମାଝୀ, ସଙ୍ଗୀତା ମୁଣ୍ଡା, ସଂଯୁକ୍ତା ନାୟକ, ଅରୁଣ କୁମାର ମୁଣ୍ଡା ଓ ରାମରାୟ ମାଝୀ ପ୍ରମୁଖ ଉପସ୍ଥିତ ଥିଲେ।

## ଅନୁସୂଚିତ ଜାତିଜନଜାତି ଉଚ୍ଚ ମାଧ୍ୟମିକ ବିଦ୍ୟାଳୟର ବାର୍ଷିକ ଉତ୍ସବ

ରାଇରଙ୍ଗପୁର, ୨।୨(ସମିସ): ମହୁଲଡିହା ଅନୁସୂଚିତ ଜାତିଜନଜାତି ଉଚ୍ଚ ମାଧ୍ୟମିକ ବିଦ୍ୟାଳୟର ୬୯ ତମ ବାର୍ଷିକ ଉତ୍ସବ ସଭାପତି ତଥା ଅଧ୍ୟକ୍ଷ ଦିଲ୍ଲୀପ କୁମାର ସାହୁଙ୍କ ଅଧ୍ୟକ୍ଷତାରେ ଅନୁଷ୍ଠିତ ହୋଇଯାଇଛି। ଏଥିରେ ମୁଖ୍ୟ ଅତିଥି ଭାବେ ରାଇରଙ୍ଗପୁର ଉପଖଣ୍ଡ ଥାନାଧିକାରୀ ଗୋକୁଳାନନ୍ଦ ସାହୁ ଯୋଗ ଦେଇ ମହାତ୍ମାଗାନ୍ଧୀଙ୍କ ଭାଷାରେ ଶିକ୍ଷା ହେଉଛି ମଣିଷର ସାମଗ୍ରିକ ବିକାଶ; ଅର୍ଥାତ୍ କେବଳ ପୋଥିଗତ ବିଦ୍ୟା ବ୍ୟତୀତ ଶାରୀରିକ, ମାନସିକ ତଥା ବୌଦ୍ଧିକ ବିକାଶ ହିଁ ଶିକ୍ଷାର ମୂଳଲକ୍ଷ୍ୟ। ଏଥିରେ ମୁଖ୍ୟଅତିଥି ଏସ୍‌ଡିପିଓ ଗୋକୁଳାନନ୍ଦ ସାହୁ, ମୁଖ୍ୟବକ୍ତା ସ୍ତମ୍ଭକାର ଲଳିତ କୁମାର ମହାନ୍ତ, ସମ୍ମାନିତବକ୍ତାଭାବେ ବ୍ଲକ ଗୋଷ୍ଠୀ ଶିକ୍ଷା ଅଧିକାରୀ କାର୍ତ୍ତିକ ଚନ୍ଦ୍ର କାରୁଆ, ସ୍ୱତନ୍ତ୍ର ଅତିଥି ଗୋଷ୍ଠୀ ଶିକ୍ଷା ଅଧିକାରୀ ଭାଗିରଥୀ ମହାନ୍ତି, ପ୍ରଧାନ ଶିକ୍ଷୟିତ୍ରୀ ପଦ୍ମାଳୟା ସୋରେନ ଓ ବିଦ୍ୟାଳୟ ପରିଚାଳନା କମିଟି ସଭାପତି ଚିରଞ୍ଜିବୀ ବିରୁଆ ପ୍ରମୁଖ ଉପସ୍ଥିତ ଥିଲେ। ଏହି ଅବସରରେ କୃତୀ ପ୍ରତିଯୋଗୀଙ୍କୁ ଅତିଥିମାନେ ପୁରସ୍କୃତ କରିଥିଲେ।

## ତ୍ରିଶକ୍ତି କ୍ରିକେଟ ଟୁର୍ଣ୍ଣାମେଣ୍ଟ; ପାହାଡ଼ଭଙ୍ଗା ଟିମ୍ ବିଜୟୀ

ଠାକୁରମୁଣ୍ଡା, ୨।୨ (ସମିସ): ଠାକୁରମୁଣ୍ଡା ବ୍ଲକ ଚମ୍ପାଝର ତ୍ରିଶକ୍ତି କ୍ଲବ ଆନୁକୂଲ୍ୟରେ ଚାଲିଥିବା ୧୭ତମ ବାର୍ଷିକ କ୍ରିକେଟ ଟୁର୍ଣ୍ଣାମେଣ୍ଟ ଉଦଯାପିତ ହୋଇଯାଇଛି। ଫାଇନାଲ ଖେଳ ପାହାଡ଼ଭଙ୍ଗା ଏବଂ ଉଦଳା ଟିମ ମଧ୍ୟରେ ଅନୁଷ୍ଠିତ ହୋଇଥିଲା। ପ୍ରଥମେ ପାହାଡ଼ଭଙ୍ଗା ଟିମ ବ୍ୟାଟିଂ କରି ନିର୍ଦ୍ଧାରିତ ଓଭରରେ ୭୭ ରନ କରିଥିଲା। ଜବାବରେ ଉଦଳା ଟିମ ଟାର୍ଗେଟ ପୂରଣ କରି ନ ପାରି ପରାସ୍ତ ହୋଇଥିଲା। ଉଦଯାପନୀ ଦିବସରେ ଅତିଥି ଭାବେ ପୂର୍ବତନ ବିଧାୟକ ବିଜୟ କୁମାର ନାଏକ, ପୂର୍ବତନ ବିଧାୟକ ପଦ୍ମଚରଣ ହାଇବୁରୁ, ବ୍ଲକ ଅଧ୍ୟକ୍ଷା ସରୋଜିନୀ ମୁଣ୍ଡା, ଉପାଧ୍ୟକ୍ଷ ସନ୍ତୋଷ କୁମାର ମାହାନ୍ତ, ବିଜେପି ନେତ୍ରୀ ପୁଷ୍ପାଞ୍ଜଳି ସିଦୁ, ସ୍ଥାନୀୟ ସରପଞ୍ଚ, ବିକ୍ରମ ପିଙ୍ଗୁଆ, ଅବସରପ୍ରାପ୍ତ ବ୍ୟାଙ୍କ ଅଧିକାରୀ ପାଲେୟାର ପାଳିଆ, ସମାଜସେବୀ ବସନ୍ତ କୁମାର ପଇବର୍ତ୍ତୀ ସମେତ ମାନ୍ୟଗଣ୍ୟ ବ୍ୟକ୍ତି ଯୋଗଦେଇ ଚାମ୍ପିଅନ ଓ ରନର୍ସ ଅପ୍ ଦଳକୁ ପୁରସ୍କୃତ କରିଥିଲେ।

## ନିର୍ମାଣ ଶ୍ରମିକ କଲ୍ୟାଣ ଯୋଜନା ସହାୟତା ବଣ୍ଟନ ଶିବିର

ରାଇରଙ୍ଗପୁର, ୨।୨(ସମିସ): ବିଜାତଳା ବ୍ଲକ ସ୍ଥିତ କଲ୍ୟାଣ ମଣ୍ଡପଠାରେ ଜିଲ୍ଲା ପ୍ରଶାସନ ଏବଂ ଶ୍ରମ ବିଭାଗ ଆନୁକୂଲ୍ୟରେ ଏକ ବ୍ଲକ ସ୍ତରୀୟ ନିର୍ମାଣ ଶ୍ରମିକ କଲ୍ୟାଣ ଯୋଜନା ସହାୟତା ବଣ୍ଟନ ଶିବିର ଅନୁଷ୍ଠିତ ହୋଇଯାଇଛି। ସାରସକଣା ବିଧାୟକ ଡ଼ା ବୁଢାନ ମୁର୍ମୁ ମୁଖ୍ୟ ଅତିଥି ଭାବେ କାର୍ଯ୍ୟକ୍ରମକୁ ଉଦଘାଟନ କରିଥିଲେ। ପ୍ରାରମ୍ଭରେ ସହକାରୀ ଶ୍ରମ ଅଧିକାରୀ ନିରଞ୍ଜନ ନାଏକ ସ୍ୱାଗତ ଭାଷଣ ଓ ଭାରପ୍ରାପ୍ତ ଜିଲ୍ଲା ଶ୍ରମ ଅଧିକାରୀ ଅନନ୍ତ ପଦ୍ମନାଭ ମହାମାନସିଂ ବାର୍ଷିକ ବିବରଣୀ ଉପସ୍ଥାପନ କରିଥିଲେ। ବିଧାୟକ ଡ଼ା ବୁଢାନ ମୁର୍ମୁ କହିଥିଲେ ଯେ, ଏକ ବିକାଶଶୀଳ ରାଜ୍ୟ, ଦେଶ ତଥା ରାଷ୍ଟ୍ରରେ ଶ୍ରମିକଙ୍କ ଭୂମିକା ଅତ୍ୟନ୍ତ ଗୁରୁତ୍ୱପୂର୍ଣ୍ଣ। ରାଷ୍ଟ୍ର ଗଠନରେ ଶ୍ରମିକଟି ଯେଉଁ ଶ୍ରମଦାନ କରିଥାଏ ତାର ମୂଲ୍ୟ ଅକଳନୀୟ। ତେଣୁ ନିର୍ମାଣ ଶ୍ରମିକ ଏବଂ ତାଙ୍କ ପରିବାରର ସୁରକ୍ଷା ଆମ ସମସ୍ତଙ୍କ ପାଇଁ ଏକ ସାମାଜିକ କର୍ତ୍ତବ୍ୟ ବୋଲି ଉଲ୍ଲେଖ କରିଥିଲେ। ଏହି ଅବସରରେ ପଞ୍ଜିକୃତ ହୋଇଥିବା ୧୫୦ ଜଣ ନିର୍ମାଣ ଶ୍ରମିକ ଏବଂ ୨୦ ଜଣ ଅଣସଂଗଠିତ ଶ୍ରମିକଙ୍କୁ କାର୍ଡ ପ୍ରଦାନ କରାଯାଇଥିଲା। ବ୍ଲକ ଗୋଷ୍ଠୀ ଉନ୍ନୟନ ଅଧିକାରୀ ବଂଶୀଧର ଖୋସଲା, ସହକାରୀ ଶ୍ରମ ଅଧିକାରୀ, ପୂର୍ଣ୍ଣ ଚନ୍ଦ୍ର ମାଝୀ ପ୍ରମୁଖ ଉପସ୍ଥିତ ଥିଲେ। ସହକାରୀ ଶ୍ରମ ଅଧିକାରୀ ସୁବାସ ସୋରେନ ଧନ୍ୟବାଦ ଅର୍ପଣ କରିଥିଲେ।

## ଶ୍ରୀଜଗନ୍ନାଥ ସଂସ୍କୃତି ସଂକ୍ରାନ୍ତ ଆଲୋଚନାଚକ୍ର

କରଞ୍ଜିଆ, ୨।୨(ସମିସ): କରଞ୍ଜିଆ ସହରସ୍ଥିତ ପାଞ୍ଚପୀଢ଼ ମହିଳା ଉଚ୍ଚ ମାଧ୍ୟମିକ ବିଦ୍ୟାଳୟରେ କ୍ରୀଡା ଓ ସଂସ୍କୃତି ବିଭାଗ ଦ୍ୱାରା ବିଶ୍ୱ ଓଡିଆ ଭାଷା ସମ୍ମିଳନୀ ପରିପ୍ରେକ୍ଷୀରେ ଓଡିଆ ଭାଷା ସାହିତ୍ୟ ପ୍ରତିଯୋଗିତାର ଶ୍ରୀ ଜଗନ୍ନାଥ ସଂସ୍କୃତି ସଂକ୍ରାନ୍ତ ଏକ ଆଲୋଚନାଚକ୍ର ଗୁରୁବାର ଅନୁଷ୍ଠିତ ହୋଇଯାଇଛି। କାର୍ଯ୍ୟକ୍ରମ ଅଧିକାରୀ ଓଡ଼ିଆ ଅଧ୍ୟାପକ ମାନସ ରଞ୍ଜନ ବେହେରା ଅତିଥି ପରିଚୟ ଦେଇଥିଲେ। ପାଞ୍ଚପୀଢ ମହିଳା

ଉଚ୍ଚ ମାଧ୍ୟମିକ ବିଦ୍ୟାଳୟର ଅଧ୍ୟକ୍ଷ ଉମେଶ କୁମାର ଅଗ୍ରୱାଲଙ୍କ ସଭାପତିତ୍ୱରେ ଅନୁଷ୍ଠିତ କାର୍ଯ୍ୟକ୍ରମରେ ଶ୍ରୀ ଜଗନ୍ନାଥ ସଂସ୍କୃତିର ପ୍ରଚାରକ ଅଭିମନ୍ୟୁ ମହାନ୍ତ ବିଶେଷ ବକ୍ତାଭାବେ ଯୋଗଦେଇ ଶ୍ରୀ ଜଗନ୍ନାଥଙ୍କ ଚବିଶ ବେଶର ତତ୍ତ୍ୱ ଓ ବିଶେଷତ୍ୱ ବିଷୟରେ ଆଲୋକପାତ କରିଥିଲେ। ବିଶିଷ୍ଟ ଗାଳ୍ପିକ କବି ମିତ୍ରଭାନୁ ତନ୍ତି ମୁଖ୍ୟବକ୍ତା ଭାବରେ ଯୋଗଦେଇ ଓଡିଆମାନଙ୍କ ମଉଡମଣି ଜଗନ୍ନାଥଙ୍କ ଗାଢ ତତ୍ତ୍ୱ ସମ୍ପର୍କିତ ବିବରଣୀ ପ୍ରଦାନ କରିଥିଲେ। ଇଂରାଜୀ ପ୍ରାଧ୍ୟାପକ ଦିଲ୍ଲୀପ କୁମାର ପୃଷ୍ଟି, ଅଧ୍ୟାପିକା ମମତା ରାଣୀ ସାହୁ, ଅଧ୍ୟାପିକା ଶୁଭଦର୍ଶିନୀ ଶ୍ୱେତପଦ୍ମା, ଅଧ୍ୟାପିକା ଦିବ୍ୟଶ୍ରୀ ବାରିକ, ଇଂରାଜୀ ଅଧ୍ୟାପିକା ପ୍ରିୟଙ୍କା ପାତ୍ର, ରାଜନୀତି ବିଜ୍ଞାନ ଅଧ୍ୟାପିକା ରୀମା ସେଠୀ, ତର

### ଶ୍ରୀମନ୍ଦିର ହୁଣ୍ଡିରେ ପରିକ୍ରମା ପ୍ରକଳ୍ପର ପ୍ରଭାବ

# ୧୫ ଦିନରେ ବାହାରିଛି ୮୦ ଲକ୍ଷ

ପୁରୀ, ୨।୨(ସମିସ):

ଶ୍ରୀମନ୍ଦିର ଚତୁଃପାର୍ଶ୍ୱ କିଭଳି ବିକଶିତ ହୋଇଛି, ପରିକ୍ରମା ପ୍ରକଳ୍ପରେ କ'ଣ ସୁବିଧା କରାଯାଇଛି, ତାହାକୁ ଦେଖିବା ଏବଂ ଅନୁଭୂତି ନେବା ଲାଗି ଶ୍ରଦ୍ଧାଳୁଙ୍କ ମଧ୍ୟରେ ଆଗ୍ରହ ବଢ଼ିଛି । କେବଳ ପରିକ୍ରମା ପ୍ରକଳ୍ପ ନୁହେଁ, ମହାପ୍ରଭୁଙ୍କୁ ବି ଦର୍ଶନ କରିହେବ । ଏଭଳି ମାନସିକତା ରଖିଥିବା ଭକ୍ତଙ୍କର ଏବେ ସୁଅ ଛୁଟୁଛି ପୁରୀକୁ । ପୁଣି ରାଜ୍ୟ ସରକାର ପ୍ରତି ଜିଲ୍ଲାରୁ ପର୍ଯ୍ୟାୟକ୍ରମେ ଶ୍ରଦ୍ଧାଳୁଙ୍କୁ ପୁରୀ ଆଣି ମହାପ୍ରଭୁଙ୍କ ଦର୍ଶନ କରାଇବା ସହ ପରିକ୍ରମା ପ୍ରକଳ୍ପ ବୁଲି ଦେଖାଇବାର ବ୍ୟବସ୍ଥା କରିଛନ୍ତି । ଫଳରେ ପୂର୍ବାପେକ୍ଷା ପୁରୀକୁ ଭକ୍ତଙ୍କ ସଂଖ୍ୟା ଢେର୍ ବୃଦ୍ଧି ପାଇଛି, ଯାହାର ପ୍ରଭାବ ଏବେ ଶ୍ରୀମନ୍ଦିର ହୁଣ୍ଡି ଉପରେ ପଡ଼ିଛି । ପୂର୍ବରୁ ସାଧାରଣ ଦିନରେ ହୁଣ୍ଡିରୁ ଯେତିକି ପରିମାଣର ଟଙ୍କା ବାହାରୁଥିଲା, ଏବେ ତାହା ପ୍ରାୟ ଦେଢ଼ରୁ ଦୁଇଗୁଣ ବୃଦ୍ଧି ପାଇଛି । ପରିକ୍ରମା ପ୍ରକଳ୍ପ ଲୋକାର୍ପଣର ମାତ୍ର ୧୫ଦିନରେ ହୁଣ୍ଡିରୁ ପ୍ରାୟ ୮୦ଲକ୍ଷ ଟଙ୍କା ମିଳିଲାଣି ।

ଶ୍ରୀମନ୍ଦିରକୁ ସାଧାରଣଦିନରେ ପ୍ରାୟ ୫୦ରୁ ୬୦ହଜାର ଶ୍ରଦ୍ଧାଳୁ ଆସିଥା'ନ୍ତି । ତେଣୁ ପ୍ରତିଦିନ ହୁଣ୍ଡିରୁ ପ୍ରାୟ ଅଢ଼େଇରୁ ତିନିଲକ୍ଷ ପର୍ଯ୍ୟନ୍ତ ଟଙ୍କା ବାହାରିଥାଏ । ଏହାବାଦ୍ ଛୁଟିଦିନ କିମ୍ବା ଅନ୍ୟାନ୍ୟ ପର୍ବପର୍ବାଣି ଦିନରେ ଭକ୍ତଙ୍କ ସଂଖ୍ୟା ଲକ୍ଷେ ଟପୁଥିବା ବେଳେ ହୁଣ୍ଡି ଅର୍ଥ ୫ଲକ୍ଷରୁ ଊର୍ଦ୍ଧ୍ୱ ବାହାରିଥାଏ । ପରିକ୍ରମା ପ୍ରକଳ୍ପ ଲୋକାର୍ପଣ ପୂର୍ବରୁ ମୋଟାମୋଟି ଏହି ଧାରା ଜାରି ରହିଥିଲା । ଏହି ହିସାବକୁ ନେଲେ ୧୫ ଦିନରେ ୪୫ରୁ ୫୦ଲକ୍ଷ ଟଙ୍କା ବାହାରିବା କଥା । ହେଲେ ପରିକ୍ରମା ପ୍ରକଳ୍ପ ଲୋକାର୍ପଣହେବା ପରଠାରୁ ୧୫ଦିନରେ ଶ୍ରୀମନ୍ଦିର ହୁଣ୍ଡିରୁ ବାହାରିଛି ୭୯ଲକ୍ଷ ୪୨ ହଜାର ୪୨୮ ଟଙ୍କା । ଜାନୁଆରୀ ୧୭ ତାରିଖରେ ଶ୍ରୀମନ୍ଦିର ପରିକ୍ରମା ପ୍ରକଳ୍ପ ଲୋକାର୍ପିତ ହୋଇଥିଲା । ମୁଖ୍ୟମନ୍ତ୍ରୀ ନବୀନ ପଟ୍ଟନାୟକ ଏହାକୁ ଲୋକାର୍ପଣ କରିଥିଲେ । ଏହି ଦିନ ହୁଣ୍ଡିରୁ ୫ଲକ୍ଷ ୪୬ ହଜାର ୬୦୫ ଟଙ୍କା ମିଳିଥିଲା । ଏହା ପରଠାରୁ ହୁଣ୍ଡିରେ ଟଙ୍କା ପରିମାଣ ବଢ଼ିଛି ।

ସୂଚନା ଅନୁଯାୟୀ, ୧୮ ତାରିଖରେ ୬,୧୭,୭୮୪ ଟଙ୍କା, ୧୯ରେ ୪,୬୮,୨୪୮ ଟଙ୍କା, ୨୦ରେ ୪,୯୬,୫୨୪ ଟଙ୍କା, ୨୧ରେ ୫,୯୨,୦୫୫ ଟଙ୍କା, ୨୨ରେ ୫,୩୧,୨୨୨ ଟଙ୍କା, ୨୩ରେ ୪,୪୩,୪୭୩ ଟଙ୍କା, ୨୪ରେ ୩,୬୫,୫୯୧ ଟଙ୍କା, ୨୫ରେ ୪,୭୩,୧୫୧ ଟଙ୍କା, ୨୬ରେ ୬,୦୧,୯୪୮ ଟଙ୍କା, ୨୭ରେ ୬,୬୧,୩୫୪ ଟଙ୍କା, ୨୮ରେ ୮,୦୩,୦୨୬ ଟଙ୍କା, ୨୯ରେ ୪,୫୫,୬୪୭ ଟଙ୍କା, ୩୦ରେ ୪,୭୮,୧୯୫ ଟଙ୍କା ଏବଂ ଫେବୃଆରୀ ୧ ତାରିଖରେ ଶ୍ରୀମନ୍ଦିର ହୁଣ୍ଡିରୁ ୪ଲକ୍ଷ ୭ ହଜାର ୬୦୫ ଟଙ୍କା ବାହାରିଛି । ଉପରୋକ୍ତ ୧୫ଦିନରେ ମାତ୍ର ଗୋଟିଏ ଦିନ ୩,୬୫,୫୯୧ ଟଙ୍କା ବାହାରିଥିବା ବେଳେ ଆଉ ସବୁଦିନ ହୁଣ୍ଡି ଆୟ ୪/୫ ଲକ୍ଷ ଟଙ୍କା ଉପରେ ରହିଛି । ଏପରିକି ଗୋଟିଏ ଦିନ ୮ ଲକ୍ଷ ଟଙ୍କା ବି ବାହାରିଛି । ଗୁରୁତ୍ୱପୂର୍ଣ୍ଣ କଥା ହେଉଛି, ପରିକ୍ରମା ପ୍ରକଳ୍ପ ଲୋକାର୍ପଣ ପରଠାରୁ ହୁଣ୍ଡି ଆୟ ବୃଦ୍ଧି ପାଇଛି । ପୂର୍ବାପେକ୍ଷା ଅଧିକ ସଂଖ୍ୟକ ଭକ୍ତ ଶ୍ରୀମନ୍ଦିର ଆସି ମହାପ୍ରଭୁଙ୍କ ଦର୍ଶନ କରିବା ସହ ପରିକ୍ରମା ପ୍ରକଳ୍ପ ବୁଲି ଦେଖୁଛନ୍ତି । ତେଣୁ ଶ୍ରୀମନ୍ଦିର ହୁଣ୍ଡିରେ ଆୟ ବଢ଼ିଥିବା କୁହାଯାଉଛି ।

ସୂଚନାଥାଉ କି, ମହାପ୍ରଭୁଙ୍କୁ ଦର୍ଶନ କରିବାକୁ ଆସୁଥିବା ଭକ୍ତମାନେ ହୁଣ୍ଡିରେ ଟଙ୍କା, ସୁନା, ରୁପା ଇତ୍ୟାଦି ପକାଇଥା'ନ୍ତି । କେହି କେହି ମାନସିକ କରି ବିଭିନ୍ନ ପ୍ରକାର ବସ୍ତ୍ର ମଧ୍ୟ ପକାଇଥାନ୍ତି । ଏହି ଦାନ ଅର୍ଥ ଏବଂ ସୁନା ଅଳଙ୍କାର ଆଦି ପ୍ରତିଦିନ ସନ୍ଧ୍ୟାରେ ଗଣତି କରାଯାଇଥାଏ । ଶ୍ରୀମନ୍ଦିର ବେଢ଼ା ପରିସର ଶାଖା କାର୍ଯ୍ୟାଳୟରେ ଏହା ଗଣତି କରାଯାଏ ।

### ■ ଅର୍ପଣ ଚାଉଳରେ ପ୍ରସ୍ତୁତ ହେବ ଖେଚେଡ଼ି ଓ କାନିକା

# ରବିବାରଠାରୁ ତିନିଦ୍ୱାରରେ ଭକ୍ତଙ୍କୁ ବଣ୍ଟାଯିବ

ପୁରୀ, ୨।୨ (ସମିସ): ଅର୍ପଣ ରଥରେ ସଂଗୃହୀତ ଅରୁଆ ଚାଉଳରେ ପ୍ରସ୍ତୁତ ହେବ ଖେଚେଡ଼ି ଏବଂ କାନିକା । ମହାପ୍ରଭୁଙ୍କ ଦର୍ଶନ ପାଇଁ ଆସିଥିବା ଭକ୍ତଙ୍କୁ ଏହି ଖେଚେଡ଼ି ଏବଂ କାନିକା ବଣ୍ଟନ କରାଯିବ । ଆସନ୍ତା ରବିବାରଠାରୁ ଏହା ଆରମ୍ଭ ହେବ ବୋଲି ଶୁକ୍ରବାର ଶ୍ରୀମନ୍ଦିର ପ୍ରଶାସନ କାର୍ଯ୍ୟାଳୟରେ ଅନୁଷ୍ଠିତ ବୈଠକରେ ନିଷ୍ପତ୍ତି ନିଆଯାଇଛି । ଅତିରିକ୍ତ ମୁଖ୍ୟ ପ୍ରଶାସକ ସମର୍ଥ ବର୍ମାଙ୍କ ଅଧ୍ୟକ୍ଷତାରେ ଅନୁଷ୍ଠିତ ଏହି ବୈଠକରେ ଅର୍ପଣ ରଥରେ ସଂଗୃହୀତ ଅରୁଆ ଚାଉଳକୁ କ'ଣ କିପରି କରାଯିବ ସେ ନେଇ ବିସ୍ତୃତ ଭାବେ ଆଲୋଚନା ହେବା ପରେ ଏହି ନିଷ୍ପତ୍ତି ହୋଇଛି ।

ଅର୍ପଣ ରଥରେ ସଂଗ୍ରହ କରାଯାଇଥିବା ଅରୁଆ ଚାଉଳ, ଗୁଆ ଏବଂ ନଡ଼ିଆ ବିଭିନ୍ନ ଜିଲ୍ଲାରୁ ଆସି ପୁରୀରେ ପହଞ୍ଚିଛି । ଶ୍ରୀମନ୍ଦିର ପ୍ରଶାସନ ଭକ୍ତଙ୍କର ଏହି ଭକ୍ତି ଅର୍ଘ୍ୟକୁ ଗୁଣ୍ଡିଚା ମନ୍ଦିର ପରିସରରେ ରଖିଛି । ବିଶେଷକରି ବହୁ ପରିମାଣରେ ଚାଉଳ ଆସିଥିବାବେଳେ ଏହାକୁ କିପରି ସଦ୍‌ବିନିଯୋଗ କରାଯିବ ସେ ନେଇ ଶୁକ୍ରବାର ବୈଠକ ବସିଥିଲା । ଏଥିରେ ନିଆଯାଇଥିବା ନିଷ୍ପତ୍ତି ଅନୁଯାୟୀ, ପ୍ରଥମେ ଚାଉଳର ମାନ ନିର୍ଦ୍ଧାରଣ କରାଯିବ । ଏଥିପାଇଁ ୫ ଜଣିଆ କମିଟି ଗଠନ କରାଯାଇଛି । ଯେଉଁଥିରେ ସୁଆର ମହାସୁଆର ନିଯୋଗର କର୍ମକର୍ତ୍ତା, ପରିଚାଳନା କମିଟି ସଦସ୍ୟ ଏବଂ ଅମୁଣିଆ ପରିଚ୍ଛା ପ୍ରମୁଖ ସେବାୟତ ସଦସ୍ୟ ରହିଛନ୍ତି । ଏହି କମିଟି ପ୍ରଥମେ ଚାଉଳର ମାନ ନିର୍ଦ୍ଧାରଣ କରିବେ । ଏହାପରେ ଏହି ଚାଉଳରେ ଖେଚେଡ଼ି ଓ କାନିକା ପ୍ରସ୍ତୁତ

**ଚାଉଳର ମାନ ନିର୍ଦ୍ଧାରଣ ପାଇଁ ଗଠନ ହୋଇଛି କମିଟି**

କରାଯାଇ ଭକ୍ତଙ୍କୁ ବଣ୍ଟନ କରାଯିବ ।

ଏ ସମ୍ପର୍କରେ ସୁଆର ମହାସୁଆର ନିଯୋଗ ସମ୍ପାଦକ ନାରାୟଣ ମହାସୁଆର କହିଛନ୍ତି, ଗୁଣ୍ଡିଚା ମନ୍ଦିର ପରିସରରେ ଥିବା ଏହି ଚାଉଳର ବିଭିନ୍ନ ବସ୍ତାରୁ ପ୍ରାୟ ୪ କିଲୋ ଚାଉଳ ଆଣିଥିଲୁ । ଏହା ସମ୍ପୂର୍ଣ୍ଣ ଭାବେ ଅରୁଆ ଚାଉଳ ରହିଥିଲା । ପରୀକ୍ଷାମୂଳକ ଭାବେ ଏଥିରେ ଭୋଗ ପ୍ରସ୍ତୁତି ହୋଇଥିଲା । ତେଣୁ ଭକ୍ତମାନେ ଦେଇଥିବା ଏହି ଚାଉଳରେ ଖେଚେଡ଼ି ଏବଂ କାନିକା ପ୍ରସ୍ତୁତ କରାଯାଇ ବଣ୍ଟନ କାରାଯିବ ବୋଲି ବୈଠକରେ ନିଷ୍ପତ୍ତି ହୋଇଛି । ଏଥିପାଇଁ ପ୍ରଥମେ ଚାଉଳର ମାନ ନିର୍ଦ୍ଧାରଣ କରାଯିବ । ଏଥିପାଇଁ ଗଠିତ କମିଟି ଯେଉଁ ଚାଉଳ ଦେବ ସେଥିରେ କାନିକା, ଖେଚେଡ଼ି ପ୍ରସ୍ତୁତ ହେବ । ତେବେ କେତେ ପରିମାଣର ହେବ, କେଉଁ ଭୋଗରେ ଏହା କରାଯିବ ସେ ନେଇ ସୁଆର ମହାସୁଆର ନିଯୋଗ ବୈଠକ ଶନିବାର ବସିବ । ତେବେ ଏହି କାନିକା ଏବଂ ଖେଚେଡ଼ି ଶ୍ରୀମନ୍ଦିରର ତିନିଦ୍ୱାରରେ ଭକ୍ତଙ୍କୁ ବଣ୍ଟନ କରାଯିବ ବୋଲି ମହାସୁଆର କହିଛନ୍ତି । ଅନ୍ୟପକ୍ଷରେ ପ୍ରାଥମିକ ଭାବେ ଦୈନିକ ୩୦ରୁ ୪୦ ହାଣ୍ଡି ଖେଚେଡ଼ି ଏବଂ କାନିକା ପ୍ରସ୍ତୁତ କରାଯିବା ଲାଗି ବୈଠକରେ ଆଲୋଚନା ହୋଇଛି ।

ସୂଚନାଥାଉ କି, ପରିକ୍ରମା ପ୍ରକଳ୍ପ ଲୋକାର୍ପଣ ଉତ୍ସବରେ ସବୁ ଲୋକେ ପୁରୀ ଆସିବା ସମ୍ଭବ ନ ଥିବାରୁ ପ୍ରତି ପରିବାରରୁ ଗୁଆ ଓ ଅରୁଆ ଚାଉଳ ସଂଗ୍ରହ କରାଯିବା ଲାଗି ହୋଇଥିଲା ନିଷ୍ପତ୍ତି । ସେହି ଅନୁସାରେ, ଗତ ଜାନୁୟାରୀ ୬ ତାରିଖରେ ଓଡ଼ିଶାର ପୁରପଲ୍ଲୀରେ ଗଡ଼ିଥିଲା ଅର୍ପଣ ରଥ । ପ୍ରତିଟି ପରିବାର ଏଥିରେ ଉଦ୍‌ବୁଦ୍ଧ ହୋଇ ମହାପ୍ରଭୁଙ୍କ ଉଦ୍ଦେଶ୍ୟରେ ସମର୍ପଣ କରିଥିଲେ ଅରୁଆ ଚାଉଳ, ଗୁଆ ଓ ନଡ଼ିଆ । ପ୍ରାୟ ସପ୍ତାହେ ଧରି ଏହି କାର୍ଯ୍ୟକ୍ରମ ଗାଁଠୁ ସହର ଚାଲିଥିଲା । ତେବେ ଅର୍ପଣ ରଥରେ ସଂଗୃହୀତ ସାମଗ୍ରୀକୁ ନେଇ ଅଯଥା ବିବାଦ ଉଠାଇଥିଲେ ବିରୋଧୀ ।

### ଶ୍ରୀମନ୍ଦିର ପରିକ୍ରମା ପ୍ରକଳ୍ପ ଉଦ୍‌ଘାଟନ ପ୍ରସଙ୍ଗ

# ମାମଲା ପ୍ରତ୍ୟାହାର କଲେ ଆବେଦନକାରୀ

କଟକ, ୧।୧ (ସମିସ): ଶ୍ରୀମନ୍ଦିର ପରିକ୍ରମା ପ୍ରକଳ୍ପ ଉଦ୍‌ଘାଟନକୁ ବିରୋଧ କରି ରୁଜୁ ମାମଲାକୁ ଶେଷରେ ଆଜି ଆବେଦନକାରୀ ପ୍ରତ୍ୟାହାର କରିନେଇଛନ୍ତି । ଫଳରେ ଏହି ମାମଲାରେ ପୂର୍ଣ୍ଣଚ୍ଛେଦ ପକାଇଛନ୍ତି ହାଇକୋର୍ଟ । ସୁରେନ୍ଦ୍ର ପାଣିଗ୍ରାହୀ ଓ ପ୍ରିୟଦର୍ଶନ ପଟ୍ଟନାୟକଙ୍କ ପକ୍ଷରୁ ରୁଜୁ ଜନସ୍ୱାର୍ଥ ଆବେଦନର ଶୁଣାଣି କରି କାର୍ଯ୍ୟକାରୀ ମୁଖ୍ୟ ବିଚାରପତି ଜଷ୍ଟିସ ବିଦ୍ୟୁତ ରଂଜନ ଷଡଙ୍ଗୀ ଓ ଜଷ୍ଟିସ ଏମ.ଏସ. ରମଣଙ୍କୁ ନେଇ ଗଠିତ ଖଣ୍ଡପୀଠ ଏପରି ନିର୍ଦ୍ଦେଶ ଦେଇଛନ୍ତି । ଗତ ଶୁଣାଣି ବେଳେ ହାଇକୋର୍ଟ ଏଭଳି ଜନସ୍ୱାର୍ଥ ମାମଲାକୁ ନେଇ ବିରକ୍ତି ପ୍ରକାଶ କରିଥିଲେ । ଏପରିକି ଉଭୟ ଆବେଦନକାରୀଙ୍କ ଆୟ ଉତ୍ସ ସମ୍ପର୍କରେ ଅଦାଲତ ଜାଣିବାକୁ ଚାହିଁଥିଲେ । ଏ ସମ୍ପର୍କିତ ତଥ୍ୟ ନଦେଲେ ଆଜି ଏହି ମାମଲାକୁ ରଦ୍ଦ କରି ୧ଲକ୍ଷ ଲେଖାଁଏ ଜରିମାନା କରାଯିବ ବୋଲି ଆବେଦନକାରୀଙ୍କ ଓକିଲଙ୍କୁ ଅଦାଲତ କହିଥିଲେ । ଏହି ମାମଲାର ଆଉ ପ୍ରାସଙ୍ଗିକତା ରହିନଥିବାରୁ ଏହାକୁ ପ୍ରତ୍ୟାହାର କରିବା ପାଇଁ ଆବେଦନକାରୀଙ୍କ ଓକିଲ ପ୍ରାର୍ଥନା କରିଥିଲେ । ହାଇକୋର୍ଟ ଏଥିପାଇଁ ଅନୁମତି ପ୍ରଦାନ କରିବା ସହ ମାମଲାର ଅନ୍ତ ଘଟାଇଛନ୍ତି । ଆବେଦନକାରୀଙ୍କ ପକ୍ଷରୁ ଗୋପାଳ ଜେନା ମାମଲା ପରିଚାଳନା କରୁଥିଲେ ।

# ପରିକ୍ରମା ପ୍ରକଳ୍ପ ବୁଲିଲେ ୫ ଜିଲ୍ଲାର ଶ୍ରଦ୍ଧାଳୁ

ପୁରୀ, ୨।୨ (ସମିସ): ଶ୍ରୀମନ୍ଦିର ପରିକ୍ରମା ପ୍ରକଳ୍ପ ବୁଲି ଦେଖିବା ଲାଗି ରାଜ୍ୟ ସରକାର ବ୍ୟବସ୍ଥା କରିଛନ୍ତି । ବିଭିନ୍ନ ଜିଲ୍ଲାରୁ ଶ୍ରଦ୍ଧାଳୁ ପୁରୀ ଆସି ମହାପ୍ରଭୁଙ୍କ ଦର୍ଶନ ସହ ପରିକ୍ରମା ମାର୍ଗ ପ୍ରଦକ୍ଷିଣ କରୁଛନ୍ତି । ଗତ ୨୯ ତାରିଖଠାରୁ ଏହି କାର୍ଯ୍ୟକ୍ରମ ଆରମ୍ଭ ହୋଇଥିବାବେଳେ ଶୁକ୍ରବାର ୫ଟି ଜିଲ୍ଲା(ନୟାଗଡ଼, ସୁନ୍ଦରଗଡ଼, କେନ୍ଦୁଝର, ଖୋର୍ଦ୍ଧା ଓ ରାୟଗଡ଼ା)ରୁ ୭, ୨୬୦ ଭକ୍ତ ପରିକ୍ରମା ପ୍ରକଳ୍ପ ବୁଲି ଦେଖିଛନ୍ତି । ମହାପ୍ରଭୁଙ୍କୁ ଦର୍ଶନ କରି ଦିବ୍ୟ ଅନୁଭୂତି ସାଉଣ୍ଟିବା ସହ ରାଜ୍ୟ ସରକାରଙ୍କ ଏଭଳି ପଦକ୍ଷେପକୁ ପ୍ରଶଂସା କରିଛନ୍ତି । ପୂର୍ବ ନିର୍ଦ୍ଧାରିତ ସୂଚୀ ଅନୁଯାୟୀ ଉପରୋକ୍ତ ୫ଟି ଜିଲ୍ଲାରୁ ଭକ୍ତଙ୍କୁ ଧରି ଗୁରୁବାର ବିଭିନ୍ନ ସମୟରେ ସମଙ୍ଗ ପାର୍କିଂରେ ପହଞ୍ଚିଥିଲା ବସ୍ । ନୟାଗଡ଼ ଜିଲ୍ଲାର ୭୮ଟି ପଞ୍ଚାୟତ ଏବଂ ୱାର୍ଡରୁ ୩୫ଟି ବସ୍‌ରେ ୧, ୫୬୦ ଜଣ, ସୁନ୍ଦରଗଡ଼ ଜିଲ୍ଲାର ୧୦୦ଟି ପଞ୍ଚାୟତ ଏବଂ ୱାର୍ଡରୁ ୪୪ଟି ବସ୍‌ରେ ୨, ୦୦୦ ଜଣ, କେନ୍ଦୁଝର ଜିଲ୍ଲାର ୬୩ ପଞ୍ଚାୟତ ଏବଂ ୱାର୍ଡରୁ ୨୮ ବସ୍‌ରେ ୧, ୨୬୦ ଜଣ, ଖୋର୍ଦ୍ଧା ଜିଲ୍ଲାର ୩୧ ପଞ୍ଚାୟତ ଏବଂ ୱାର୍ଡରୁ ୧୪ଟି ବସ୍‌ରେ ୬୨୦ ଜଣ ଏବଂ ରାୟଗଡ଼ା ଜିଲ୍ଲାର ୯୧ପଞ୍ଚାୟତ ଏବଂ ୱାର୍ଡରୁ ୪୦ଟି ବସ୍‌ରେ ୧, ୮୨୦ ଜଣ ଶ୍ରଦ୍ଧାଳୁ ବସ୍‌ରେ ଆସି ସମଙ୍ଗ ପାର୍କିଂରେ ପହଞ୍ଚିଥିଲେ । ସେଠାରୁ ଫିଡ୍‌ର ବସ୍‌ରେ ଭକ୍ତମାନେ ଜଗନ୍ନାଥ ବଲ୍ଲଭ ପିଲାଗ୍ରିମ ସେଣ୍ଟର (ଜେବିପିସି)ରେ ପହଞ୍ଚିଥିଲେ । ପରେ ଶ୍ରୀଦାଣ୍ଡ ଦେଇ ଶ୍ରୀମନ୍ଦିର ନିକଟରେ ପହଞ୍ଚି ମହାପ୍ରଭୁଙ୍କୁ ଦର୍ଶନ କରିଥିଲେ । ଏହାରେ ପରିକ୍ରମା ମାର୍ଗ ପ୍ରଦକ୍ଷିଣ କରି ଦିବ୍ୟ ଅନୁଭୂତି ସାଉଣ୍ଟିଥିଲେ । ଏହାପରେ ଶ୍ରଦ୍ଧାଳୁ ସମଙ୍ଗ ପାର୍କରେ ପହଞ୍ଚି ସେଠାରେ ଭୋଜନ କରିଥିଲେ । ପରେ ଯେଉଁ ବସ୍‌ରେ ଆସିଥିଲେ ସେଥିରେ ନିଜ ନିଜ ଘରକୁ ଫେରିଥିଲେ ।

# ଛତିଶଗଡ଼ରେ ନକ୍ସଲଙ୍କ ତୁମୁଳକାଣ୍ଡ

ମାଲକାନଗିରି, ୨।୨ (ସମିସ): ମାଲକାନଗିରି ଜିଲ୍ଲା ସୀମାନ୍ତ ଛତିଶଗଡ଼ର ନାରାୟଣପୁର ଜିଲ୍ଲାରେ ମୁଖ୍ୟମନ୍ତ୍ରୀଙ୍କ ଗସ୍ତ ପୂର୍ବରୁ ନକ୍ସଲମାନେ ଏକ ବଡ଼ଧରଣର ତୁମୁଳକାଣ୍ଡ

ଘଟାଇଛନ୍ତି । ପୋଲ ନିର୍ମାଣ କାର୍ଯ୍ୟରେ ନିୟୋଜିତ ଥିବା ଯାନବାହନରେ ନିଆଁ ଲଗାଇ ପୁଣି ନିଜର ସ୍ଥିତି ଜାହିର କରିଛନ୍ତି । ସୂଚନାନୁଯାୟୀ, ଛତିଶଗଡ଼ର ନାରାୟଣପୁର ଜିଲ୍ଲାର ଅବୁଜମାଡ଼ ଅଞ୍ଚଳ ଏକ ନକ୍ସଲପ୍ରବଣ ଅଞ୍ଚଳ । ଦୀର୍ଘଦିନ ବ୍ୟବଧାନ ପରେ ଏହି ଅଞ୍ଚଳରେ ପୋଲ ଓ ରାସ୍ତା ଭଳି ବିଭିନ୍ନ ବିକାଶ କାର୍ଯ୍ୟ ଚାଲୁ ରହିଛି । ଆଗକୁ ନାରାୟଣପୁର ଜିଲ୍ଲାକୁ ମୁଖ୍ୟମନ୍ତ୍ରୀଙ୍କ ଗସ୍ତ ଯୋଜନା ରହିଥିବା ବେଳେ ଏହାର ଠିକ୍ ପୂର୍ବରୁ ନକ୍ସଲମାନେ ଏକ ବଡ଼ଧରଣର ଅଗ୍ନିକାଣ୍ଡ ଘଟାଇଛନ୍ତି । ନକ୍ସଲ ସଂଗଠନର ପାଖାପାଖି ୫୦ରୁ ଊର୍ଦ୍ଧ୍ୱ ନକ୍ସଲ ଘଟଣାସ୍ଥଳରେ ପହଞ୍ଚି ଜିବଲାପଦର ଗ୍ରାମରେ ପୋଲ ନିର୍ମାଣ କାର୍ଯ୍ୟରେ ନିୟୋଜିତ ଥିବା ଯାନବାହାନରେ ନିଆଁ ଲଗାଇ ଦେଇଥିଲେ । ବହୁ ସଂଖ୍ୟାରେ ଆସିଥିବା ନକ୍ସଲମାନେ ୱାଟର ଟ୍ୟାଙ୍କର୍, ମିକ୍ସର୍ ମେସିନ, ଟ୍ରାକ୍ଟର ଗାଡ଼ିରେ ନିଆଁ ଲଗାଇ ଦେଇଥିଲେ ।

## CBSE BOARD EXAMINATION (2023-24)
## PROBABLE QUESTION PAPER
## CLASS-X, SUB- ENGLISH

**SECTION – A READING SKILLS**

**1. Read the following Text.** **(10)**

Demonetization refers to an economic policy where a certain currency unit leases to be used as a legal tender. It occurs whenever there is a change in the national currency: The existing form or forms of money is pulled from circulation and retired, to be replaced with new notes or coins. Sometimes, a country completely replaces the old currency with new currency.

On 8 November, 2016, the Indian government decided to demonetize the 500 and 1000 rupee notes, the two biggest denominations in its currency system. These notes accounted for 86% of the country's circulating cash. With little warning, India's Prime Minister Narendra Modi announced to the citizenry that these notes would be rendered immediately ineffective with immediate effect. People were given time till the end of the year to deposit or exchange them for newly introduced 2000 rupee and 500 rupee notes.

The government's goal was to combat India's thriving underground economy on several fronts: eradicate counterfeit currency, fight tax evasion (only 1% of the population pays taxes), eliminate black money accumulated from money laundering and terrorist financing activities, and to promote a cashless economy. Individuals and entities with huge sums of black money Acquired from parallel cash systems were forced to take their large- denomination notes to a bank, and account for them satisfactorily and submit proof if tax paid. If the owner could not provide proof of making any tax payments on the cash, he possessed a penalty of 200% on the tax due was imposed.

Demonetization had a severe impact on the gold market. The extraordinary demand for the yellow metal, made a stiff hike in the cost. However, the Government made it mandatory that every buyer had to submit his/her PAN card details for purchases made. Erring jewelers were brought to book.

Many Indians switched to alternative payment methods. The biggest gainers \yere mobile wallet companies that offered easy transactions through a large network of partners. Alibaba-backed Paytm saw a sevenfold increase in overall traffic. Prepaid cash cards were another option that the customers found useful. Other alternatives were mobile payment systems linked to e-commerce businesses like Ola Money, Free Charge, and Flipkart Wallet.

**Answer the following questions briefly:**

(i) What is meant by demonetization?
(ii) When did the government demonetize the 500-and 1000-rupee notes?
(iii) What announcement did Prime Minister Narendra Modi make on Nov. 8?
(iv) What did the government want to accomplish by the demonetization?
(v) When was a penalty of 200% imposed?
(vi) Explain the idiom, 'brought to book'.
(vii) Find a word in the passage which means 'to provide or supply'.
(viii) Which were the alternate payment methods available for Indians post demonetization?

**SECTION – B- WRITING AND GRAMMAR**

**2. In the following questions, you have a passage where some of the words have been left out. Read the passages carefully and choose the correct answer to each blanks with its particular number, out of the four alternatives.** **(1/2x10=5)**

Childhood is a time when there are ____ (1)__ responsibilities to make life difficult. If a child __ (2) __ good parents, he is fed, looked __ (3) __ and loved, whatever he may do. It is improbable that he will ever again in his life __ (4) __ given so much without having to do anything __ (5)__ return. In addition, life is always __ (6) __ new things to the child. A child finds __ (7)__ in playing in the rain or in the snow. His first visit __ (8) __ the seaside is a marvelous adventure. But a child has his pains; he is not so free to do as he wishes; he is continually being __ (9) __ not to do things or is being __ (10)__. His life is therefore not perfectly happy

| | | | |
|---|---|---|---|
| 1. A. few | B. more | C. many | D. little |
| 2. A. has | B. will have | C. have | D. had |
| 3. A. after | B. around | C. at | D. up |
| 4. A. be | B. is | C. has | D. are |
| 5. A. of | B. as | C. for | D. in |
| 6. A. displaying | B. presenting | C. donating | D. granting |
| 7. A. pressure | B. pleasure | C. pain | D. progress |
| 8. A. for | B. in | C. on | D. to |
| 9. A. restricted | B. forbidden | C. told | D. ordered |
| 10. A. punished | B. disturbed | C. beaten | D. penalized |

**3. Choose the Right Modal Verb.** **(10)**

i. There are plenty of tomatoes in the fridge. You _____ buy any.
ii. This is a hospital. You _____ smoke here.
iii. He had been working for more than 11 hours. He _____ be tired after such hard work. He _____ prefer to get some rest.
iv. I _____ speak Arabic fluently when I was a child and we lived in Morocco. But after we moved back to Canada, I had very little exposure to the language and forgot almost everything I knew as a child. Now, I _____just say a few things in the language.
v. The teacher said we _____ read this book for our own pleasure as it is optional. But we _____ read it if we don't want to.
vi. _____you stand on your head for more than a minute? No, I can't
vii. If you want to learn to speak English fluently, you _____ worry. We will help you become a fluent speaker but you have to work hard.
viii. Take an umbrella. It _____ rain later.
ix. You _____ leave small objects lying around. Such objects _____ be swallowed by children.
x. People _____ walk on the grass.

**4. Attempt the questions given below :** **(5x2)**

**A.** You have noticed many stray animals on the road during the busy hours of the day. These animals have caused traffic jam as well as accidents. You have already written to the concerned authorities but no action has been taken so far. So write a letter to the Editor of a leading newspaper telling him about the nuisance created by the stray animals. Sign your name as PreetiIKrishnan, C/5, Assam

**B.** You are Anamika, a student of class XII and resident of 33 D, Ring Road, ITO, New Delhi, and wants to be a choreographer. Write a letter to the director, the National Institute of Choreography, Noida, seeking information about their course, admission procedure, eligibility criteria and other necessary details.

**SECTION C Literature Text Book and Supplementary Reading Text**

**5. Read the following extract and answer the questions that follow :** (5)

"Okay, okay, but first you must get on the bus," said the conductor, and he stretched out a hand to help her up. "Never mind," she said, "I can get on by myself. You don't have to help me."

(a) Why did the conductor gave Valli a hand of help?
(b) How did Valli reacted to the conductor?
(c) Find a word from the extract which means 'extended'.
(d) What trait of Valli's character has been shown in the extract?

**6. Read the following extract and answer the questions that follow :** (5)

"I heard an old religious man But yesternight declare That only God, my dear, Could love you for yourself alone And not your yellow hair."

(a) What does T refer to here ?
(b) How is God's love different from the love of young lovers ?
(c) Which word in the extract means 'a religious book' ?
(d) Name the poem and the poet

**7. Answer any 3 of the following questions in about 40 -50 words each:**(3x3)

a. Is it right to judge someone on the basis of his/her physical appearance. Elaborate.
b. What do you think changed the attitude of the other animals and that of Belinda towards the dragon ?
c. According to the poet in what respect is the fog similar to a cat ? Do you think the comparison made is appropriate ?
d. How does the poet describe the moon: (a) at the beginning of the third stanza, and (b) at its end ? What causes this change ?

**8. Answer the following questions in about 40 - 50 words each :** (3x2)

a. What are the 'tokens' that the poet says he may have dropped long ago and which the animals have kept for him ?
b. Eaborate the idea that one should learn to accept and let go and not stick to something that we can not have

**9. Answer the following questions in about 100 - 120 words :** (6)

Valli was so overcome with sadness to see the dead cow that she lost all enthusiasm. Do you feel the same way? If you feel concerned about the plight of animals falling prey to the fast-moving traffic, what efforts will you make to make travelling on roads a safer activity?

OR

Instead of enjoying their childhood, the children today are keen to enter adulthood. After reading about all the joys that the author Lucio Rodrigues had in his childhood do you think such a keenness on the part of children is desirable?

**

## ଆଜିର ରାଶିଫଳ

**ମେଷ:** ଧନପ୍ରାପ୍ତି ହେବ । ପରିବାର ସହିତ ହସଖୁସିରେ ସମୟ ବିତାଇବେ । କ୍ରୋଧ ଉପରେ ନିୟନ୍ତ୍ରଣ ରଖନ୍ତୁ । ଭାବିଚିନ୍ତି କଥା କହିବା ଭଲ । ପ୍ରେମ ବ୍ୟାପାରରେ ସଫଳ ହେବେ । ନୂତନ ବ୍ୟବସାୟ ଆରମ୍ଭ କରିପାରନ୍ତି ।

**ବୃଷ:** ଦାମ୍ପତ୍ୟ ଜୀବନ ସୁଖମୟ ହେବ । ସ୍ୱାସ୍ଥ୍ୟ ପ୍ରତି ସଚେତନ ରୁହନ୍ତୁ । ଦୂରଯାତ୍ରା ଯୋଗ ରହିଛି । ଦୀର୍ଘ ଦିନ ପ୍ରତୀକ୍ଷାର ଅନ୍ତ ଘଟିବ । ବ୍ୟବସାୟରେ ଲାଭବାନ ହେବେ । ନୂତନ ବସ୍ତ୍ର କିଣିପାରନ୍ତି ।

**ମିଥୁନ:** ଗୁରୁଜନଙ୍କ ପରାମର୍ଶ ନେଇ କାର୍ଯ୍ୟ କରିବା ଭଲ । ଆୟଅନୁସାରେ ବ୍ୟୟ ହେବ । ପ୍ରେମ ବ୍ୟାପାରରେ ସଫଳ ହେବେ । ନୂତନ ବ୍ୟବସାୟ ଆରମ୍ଭ କରିପାରନ୍ତି । କୋର୍ଟ-କଚେରୀ ମାମଲାରେ ଛନ୍ଦି ହୋଇପାରନ୍ତି ।

**କର୍କଟ:** ସ୍ୱାସ୍ଥ୍ୟରେ ସୁଧାର ଆସିବ । ଆୟ ବୃଦ୍ଧି ପାଇବ । ରାଜନୀତିରେ ସକ୍ରିୟ ରହିବେ । ଅଫିସ୍ କାର୍ଯ୍ୟ ପାଇଁ ଦୂର ସ୍ଥାନ ଯାତ୍ରା କରିପାରନ୍ତି । ଦାମ୍ପତ୍ୟ ଜୀବନ ସୁଖମୟ ହେବ । ଉଧାର ଟଙ୍କା ଫେରି ପାଇବାରେ ବିଳମ୍ବ ହେବ ।

**ସିଂହ:** ଦୀର୍ଘ ଦିନରୁ ଆଶା କରିଥିବା ଦିଗରୁ ଅର୍ଥ ମିଳିବ । ନୂତନ ଜମି କ୍ରୟ କରିପାରନ୍ତି । ବିଦ୍ୟାର୍ଥୀମାନେ ଉଚ୍ଚ ଶିକ୍ଷା ପାଇଁ ବିଦେଶ ଯାତ୍ରା କରିପାରନ୍ତି । ମହିଳାମାନେ ମୁଖ୍ୟ ଦାୟିତ୍ୱ ନିଭାଇବେ ।

**କନ୍ୟା:** ପରିସ୍ଥିତି ଅନୁକୂଳ ରହିବ । ନୂତନ ବ୍ୟବସାୟ ପାଇଁ ବର୍ତ୍ତମାନ ଉପଯୁକ୍ତ ସମୟ । ଗୁରୁଜନଙ୍କ ସ୍ୱାସ୍ଥ୍ୟ ସମସ୍ୟାକୁ ନେଇ ଚିନ୍ତାରେ ରହିବେ । ମହିଳାମାନେ ସାମାଜିକ ଓ ଧାର୍ମିକ କାର୍ଯ୍ୟରେ ସାମିଲ ରହିବେ ।

**ତୁଳା:** ତରବରିଆ ଭାବେ କାମ କରନ୍ତୁନି । କ୍ରୋଧ ଉପରେ ନିୟନ୍ତ୍ରଣ ରଖନ୍ତୁ । କର୍ମକ୍ଷେତ୍ରରେ ସହକର୍ମୀଙ୍କ ସହଯୋଗ ପାଇବେ । ଅଚାନକ ଖୁସି ଖବର ଶୁଣିବେ । ଅବିବାହିତଙ୍କ ପାଇଁ ବିବାହ ପ୍ରସ୍ତାବ ଆସିବ ।

**ବିଛା:** ଜୀବନସାଥୀଙ୍କ ସହଯୋଗ ମିଳିବ । କର୍ମକ୍ଷେତ୍ରରେ ଉଚ୍ଚ ପଦାଧିକାରୀଙ୍କ ସହଯୋଗ ଲୋଡ଼ିବେ । ଘରେ ମାଙ୍ଗଳିକ କାର୍ଯ୍ୟ ହେବ । ପିଲାମାନଙ୍କ ପ୍ରତି ଅଧିକ ଯତ୍ନଶୀଳ ହେବା ଦରକାର । ପୂଜାର୍ଚ୍ଚନା କରନ୍ତୁ ।

**ଧନୁ:** ଅଟକି ଥିବା କାର୍ଯ୍ୟ ପୂରା ହେବ । ନିଜ ଲୋକ ପ୍ରତାରଣା କରିପାରନ୍ତି । ଦାମ୍ପତ୍ୟ ଜୀବନ ସୁଖମୟ ହେବ । କଳା, ସାହିତ୍ୟ କ୍ଷେତ୍ରରେ ସମ୍ମାନିତ ହୋଇପାରନ୍ତି । ବଜରଙ୍ଗବାଲିଙ୍କୁ ଦର୍ଶନ କରନ୍ତୁ ।

**ମକର:** ନିଜର ଲୋକଙ୍କ ମଧ୍ୟରେ ଭୁଲ୍ ବୁଝାମଣା ହୋଇପାରେ । କୌଣସି ବିଷୟରେ ହଠାତ୍ ନିଷ୍ପତ୍ତି ନେବା ଉଚିତ ନୁହେଁ । ପିଲାମାନେ ଉଚ୍ଚ ଶିକ୍ଷା ପାଇଁ ଯୋଜନା ପ୍ରସ୍ତୁତ କରିବେ । ଅଚାନକ ଖର୍ଚ୍ଚ ବଢ଼ିପାରେ ।

**କୁମ୍ଭ:** ପରିବାର ଲୋକଙ୍କ ସହିତ ସମୟ ବିତାଇବେ । ସ୍ୱାସ୍ଥ୍ୟ ସ୍ଥିତି ଠିକ୍ ରହିବ । ଭାଇ ଭାଇ ମଧ୍ୟରେ କଳହ ଲାଗି ରହିବ । ଆୟ ଅନୁସାରେ ବ୍ୟୟ କମ୍ ହେବ । ଅଯଥା ସମସ୍ୟାରେ ଛନ୍ଦି ହୋଇ ପାରନ୍ତି ।

**ମୀନ:** ଦୂରଯାତ୍ରା କରିପାରନ୍ତି । ଗୁରୁଜନଙ୍କ ସ୍ୱାସ୍ଥ୍ୟ ସମସ୍ୟାକୁ ନେଇ ଚିନ୍ତା ବଢ଼ିବ । ଦାମ୍ପତ୍ୟ ଜୀବନ ମଧୁମୟ ହେବ । ବ୍ୟକ୍ତିଗତ କଥା ଅନ୍ୟମାନଙ୍କୁ ଜଣାନ୍ତୁନି । ସମସ୍ତଙ୍କ ସହ ଭଲ ଆଚରଣ ଦେଖାନ୍ତୁ ।

## ଆଜିର ଇତିହାସ

- ୧୮୧୮ - ବିଶ୍ୱର ପ୍ରଥମ ପନୀର ପ୍ରସ୍ତୁତ କାରଖାନା ସ୍ୱିଜରଲ୍ୟାଣ୍ଡରେ ନିର୍ମିତ ।
- ୧୯୧୬- ବନାରସ ହିନ୍ଦୁ ବିଶ୍ୱବିଦ୍ୟାଳୟର ସ୍ଥାପନା ।
- ୧୯୬୬- ଆମେରିକା ମହାକାଶକୁ ଉପଗ୍ରହ ପ୍ରେରଣ କଲା
- ୨୦୧୮ - ଭାରତ ଚତୁର୍ଥ ଥର ପାଇଁ ୧୯ ବର୍ଷରୁ କମ୍ କ୍ରିକେଟ୍ ବିଶ୍ୱକପ୍ ଜିତିଲା ।

## ଆପ୍ ଆଧାରିତ ପିନ୍ଧିବାଯୋଗ୍ୟ ଇସିଜି ସେନସର୍

ତିରୁବନନ୍ତପୁରମ୍‌ର ଦୁଇ ଜଣ ଯୁବକ ଆପ୍ ଦ୍ୱାରା ଆଧାରିତ ଏକ ନିଆରା ଡିଭାଇସ୍ ବିକଶିତ କରିଛନ୍ତି । ଯାହାକି ଲୋକଙ୍କୁ ନିତିଦିନର ହୃଦ୍ ସମ୍ବନ୍ଧୀୟ ଗତିବିଧି ସମ୍ପର୍କରେ ତଥ୍ୟ ପ୍ରଦାନ କରେ । ଏହି ଦୁଇ ଯୁବକ ହେଲେ ପ୍ରୀଥିଜିତ୍ ଏସ୍‌ପି ଏବଂ ଆଲେକ୍ସ ଜୋସେଫ୍ । ସେମାନେ ବିକଶିତ କରିଥିବା ଡିଭାଇସ୍‌କୁ ଲୋକେ ପିନ୍ଧିପାରିବେ । କେବଳ ସେତିକି ନୁହେଁ, ଏହି ଡିଭାଇସ୍‌ରେ ପିନ୍ଧିବାଯୋଗ୍ୟ ଇସିଜି ସେନ୍‌ସର୍ ଲାଗିଛି । ଯାହାକୁ ଲୋକଙ୍କ ଛାତିରେ ବନ୍ଧାଯାଏ । ଉକ୍ତ ସେନ୍‌ସର୍ ହିଁ ବାସ୍ତବିକ ହାର୍ଟ ରେଟ୍ ସମ୍ବନ୍ଧରେ ସୂଚନା ପ୍ରଦାନ କରେ । ଆଥ୍‌ଲେଟ୍‌ମାନଙ୍କ ଉନ୍ନତ ପ୍ରଦର୍ଶନକୁ ଦୃଷ୍ଟିରେ ରଖି ଏହାକୁ ସେମାନେ ଫିଟ୍‌ନେସ୍ ଆପ୍ଲିକେସନ୍ ଭାବେ ବିକଶିତ କରିଛନ୍ତି । ଦୁଇ ବର୍ଷ ହେବ ଦୁହେଁ ଖେଳାଳିଙ୍କ ଦକ୍ଷତାକୁ ସୁଧାରିବା ପାଇଁ ଏହି ଆପ୍ଲିକେସନ୍‌କୁ ବ୍ୟବହାର କରି ଆସୁଥିଲେ । ପରେ ସେମାନେ ଜାଣିବାକୁ ପାଇଥିଲେ ଯେ, ଏହି ଆପ୍ଲିକେସନ୍ ଦ୍ୱାରା ସକ୍ରିୟ ଜୀବନଶୈଳୀ ଅତିବାହିତ କରିବାକୁ ଅସମର୍ଥ ଥିବା ଲୋକଙ୍କ ପାଇଁ ମଧ୍ୟ ଏହା ଉପଯୋଗୀ ସାବ୍ୟସ୍ତ ହେବ । ସେଇଠୁ ଏବେ ସେମାନେ ଏହାକୁ ସାଧାରଣ ଲୋକଙ୍କ ପାଇଁ ପରିଚିତ କରାଇବେ । ସେଥିପାଇଁ କେରଳରେ ଆୟୋଜିତ ହେବାକୁ ଥିବା ଅନ୍ତର୍ଜାତୀୟ ସ୍ପୋର୍ଟସ୍ ସମିଟ୍‌ରେ ସେମାନେ ଏହାକୁ ପ୍ରଦର୍ଶନ କରିବା ପାଇଁ ଯୋଜନା ରଖିଛନ୍ତି । ତା'ସହ ନିତିଦିନ ଜୀବନରେ ଟେକ୍ନୋଲୋଜିର ଉପଯୋଗିତାକୁ ଏହା ମାଧ୍ୟମରେ ଲୋକପ୍ରିୟ କରାଇବେ । ଅନ୍ୟପଟେ ୨୦୨୩ ନଭେମ୍ବରରେ ଲଞ୍ଚ୍ ହୋଇଥିବା ଏହି ଆପ୍ଲିକେସନ୍‌କୁ ଏଯାବତ୍ ୫୦୦ ଲୋକ ଉପଯୋଗ କଲେଣି । ତା'ସହ ଏହାକୁ ନେଇ ଲୋକଙ୍କଠାରୁ ସକାରାତ୍ମକ ପ୍ରତିକ୍ରିୟା ମଧ୍ୟ ମିଳିଥିବା ସେମାନେ କହିଛନ୍ତି ।

## 'ଛାବା'ର ସୁଟିଂ ସାରିଲେ ରଶ୍ମିକା

ନେସ୍‌ନାଲ କ୍ରସ୍ ରଶ୍ମିକା ମନ୍ଦାନା 'ଛାବା' ଫିଲ୍ମରେ ଭିକି କୌଶଲଙ୍କ ସହିତ ନଜର ଆସିବେ । ଇତିମଧ୍ୟରେ ଫିଲ୍ମର ସୁଟିଂ ଶେଷ ହୋଇଛି । ଏହି ଅବସରରେ ରଶ୍ମିକା, ଭିକି ଓ ଅନ୍ୟ କୁ ମେମ୍ବରଙ୍କ ଉଦ୍ଦେଶ୍ୟରେ ଏକ ଲମ୍ବା ନୋଟ୍ ଲେଖିଛନ୍ତି । ଏଥିରେ ସେ ପୂରାଟିମ୍‌କୁ ଧନ୍ୟବାଦ ଦେବା ସହ ଭିକିଙ୍କର ଜବରଦସ୍ତ ପ୍ରଶଂସା କରିଛନ୍ତି । ସେ ଲେଖିଛନ୍ତି- 'ଆପଣଙ୍କ ସହ କାମ କରିବା ବେଶ୍ ଆନନ୍ଦଦାୟକ ଥିଲା । ଆପଣ ପ୍ରକୃତରେ ଏକ ରତ୍ନ । ମୋର ଶୁଭେଚ୍ଛା ସବୁବେଳେ ଆପଣଙ୍କ ସହିତ ରହିଛି ।' ଭିକି ଏହି ପୋଷ୍ଟ ଉପରେ ଉତ୍ତର ଦେଇ ଲେଖିଛନ୍ତି- 'ପୂରା ଟିମ୍ ଆପଣଙ୍କୁ ମିସ୍ କରିବ । ଯେସୁବାଇ ହେବା ପାଇଁ ଧନ୍ୟବାଦ ।' ଲକ୍ଷ୍ମଣ ଉତେକର୍ 'ଛାବା'ର ନିର୍ଦ୍ଦେଶନା ଦେଇଛନ୍ତି । ଏହା ଏକ ପିରିୟଡିକ୍ ଫିଲ୍ମ । ଫିଲ୍ମଟି ସମ୍ଭାଜୀ ମହାରାଜଙ୍କ ବୀରତ୍ୱ, ବଳିଦାନ ଓ ଯୁଦ୍ଧକାଳୀନ ରଣନୀତି ଉପରେ ଆଧାରିତ ହେବ । ଏଥିରେ ଭିକି ସମ୍ଭାଜୀ ମହାରାଜଙ୍କ ଭୂମିକାରେ ଦେଖାଯିବେ ।

## ପାର୍କରେ ନର୍କ ଯନ୍ତ୍ରଣାର ଦୃଶ୍ୟ

### ପିଲାଙ୍କୁ ଶିକ୍ଷାଦେବାକୁ ଆଣନ୍ତି ଶିକ୍ଷକ

ସିଙ୍ଗାପୁରର 'ହ ପର୍ ଭିଲ୍ଲା' ନାମକ ଏକ ପାର୍କ ରହିଛି । ଏହି ପାର୍କକୁ ପୃଥିବୀର ନର୍କ ବୋଲି କୁହାଯାଏ । ଏହି ସ୍ଥାନ ଏତେ ଭୟାନକ ଯେ, ଏଠାକୁ ପର୍ଯ୍ୟଟକମାନେ ଆସିବାକୁ ମଧ୍ୟ ଭୟ କରନ୍ତି । ଲୋକଙ୍କ ମଧ୍ୟରେ ନିର୍ଯାତନାର ଭୟ ଜାଗ୍ରତ କରିବା ପାଇଁ ଏହି ସ୍ଥାନରେ ଅନେକଗୁଡ଼ିଏ ଭୟଙ୍କର ପ୍ରତିମୂର୍ତ୍ତି ରହିଛି । କେଉଁ ମୂର୍ତ୍ତିରେ ମୁଣ୍ଡ ନାହିଁ ତ କେଉଁଥିରେ କୁକୁଡ଼ା ମୁଣ୍ଡ ଲାଗିଛି । ଏପରି ଭୟଙ୍କର ସ୍ଥାନକୁ ସ୍କୁଲ ଟ୍ରିପ୍‌ରେ ଛାତ୍ରଛାତ୍ରୀମାନଙ୍କୁ ଭ୍ରମଣ ନିମନ୍ତେ ଅଣାଯାଇଥାଏ । ପିଲାମାନଙ୍କୁ ସ୍ଥାନୀୟ ଲୋକକଥା ଅନୁସାରେ, ପାପ କଲେ ମୃତ୍ୟୁ ପରେ କେଉଁ ଭଳି ଯନ୍ତ୍ରଣା ମିଳିଥାଏ ସେବାବଦରେ

କୁହାଯାଇଥାଏ । ଏହି ପାର୍କ ୪୦୦୦ ବର୍ଗମିଟର ଅଞ୍ଚଳରେ ପରିବ୍ୟାପ୍ତ । ନର୍କ ଯନ୍ତ୍ରଣା ବିଷୟରେ ସୂଚନା ଦେବାପାଇଁ ଏଠାରେ ମୋଟ ୧୦ ଟି ଅଦାଲତ ରହିଛି । ଯେଉଁଠି କ୍ଷତ ବିକ୍ଷତ ଶରୀର, ମାଂସ ଖାଉଥିବା ରାକ୍ଷସ ଓ ରକ୍ତରଞ୍ଜିତ ମୂର୍ତ୍ତି ରହିଛି । ଏହି ନର୍କ ଯନ୍ତ୍ରଣା ଅଦାଲତରେ ଚୀନ୍ ଲୋକକଥା ଅନୁଯାୟୀ, ପାପ ଏବଂ ତା' ପରବର୍ତ୍ତୀ ଜୀବନରେ ଲୋକମାନଙ୍କ ସହ କ'ଣ ହୁଏ ସେ କଥା କୁହାଯାଇଥାଏ । ଏହି ଥିମ୍ ପାର୍କରେ ଗୁମ୍ଫା ଭଳି ଅନେକ କୋଠରି ରହିଛି ।

## ଅଥ ପକ୍ୱକେଶ ଉବାଚ

### ହାଟ ମଝିରେ ବ୍ରହ୍ମଜ୍ଞାନ

ଦ୍ରବ୍ୟକ୍ତି ଜଣକ ଦୋକାନୀକୁ ପଚାରିଲେ – ଏଇ ଧଳାବାଳ ପାଇଁ ଆପଣଙ୍କ ପାଖରେ କିଛି ଅଛି କି? ଦୋକାନୀ ବିନମ୍ରତା ସହ ହାତଯୋଡ଼ି କହିଲା – ସାର୍ ! କେବଳ ସମ୍ମାନ ।

ଏହି ସମ୍ମାନ ସୂଚକ ପକ୍ୱକେଶ କ୍ରମଶଃ ବିଲୁପ୍ତ ହେବାକୁ ଯାଉଚି । କାଳେ କାଳେ ଆମ ଘରେ, ଗାଁରେ, ସାହିରେ ଧଳାକେଶ ଥିବା ଲୋକଙ୍କୁ ଆମେ ମୁରବି ସ୍ଥାନୀୟ ମଣିଷ ବୋଲି କହୁଥିଲୁ । ଏବେ ତ ସମସ୍ତଙ୍କ ପୋଷାକ ସହ କେଶର ରଙ୍ଗ ବି ବଦଳି ଯାଇଛି । କାହା ଘରକୁ ଗଲେ ଦେଖୁଚୁ- ବାପାର ହାପ୍ ପ୍ୟାଣ୍ଟକୁ ପୁଅର ବି ହାପ୍ ପ୍ୟାଣ୍ଟ । ବାପାର ଚୁଟି କଳାକୁ ପୁଅର ଚୁଟି ବି କଳା । ଏଥିରେ ତ ବାପ ପୁଅଙ୍କୁ ବି ବାରିବା କଷ୍ଟ ହେଇଯାଉଚି ।

କଳାରଙ୍ଗ ବୋଲି ଏବେ ପ୍ରାୟ ସମସ୍ତେ ଯୁବକପ୍ରାୟ ଦେଖାଯିବାର ପ୍ରଚେଷ୍ଟାରେ ଅଛନ୍ତି । ଅର୍ଦ୍ଧଶତାବ୍ଦୀ ପୂର୍ବରୁ ଅନେକେ ଏଇ ରଙ୍ଗବୋଳା ବା ଡାଇଙ୍ଗ୍‌କଳା ବିଷୟରେ କିଛି ଜାଣି ନଥିଲେ । ଓଡ଼ିଶାର ଏକ ନୂଆ ଡାଇଙ୍ଗ୍ କମ୍ପାନୀର ମାଲିକ ଖବରକାଗଜରେ ବିଜ୍ଞାପନ ଦେବାକୁ ଆସିଲେ । ସମ୍ପାଦକ ବାଳକୃଷ୍ଣ କର ଚିନ୍ତାରେ ପଡ଼ିଗଲେ – କ'ଣ ଲେଖି ଲୋକଙ୍କୁ ବୁଝେଇବେ । ସେତେବେଳେ ନିଆଁଖୁଣ୍ଟା ସମ୍ପାଦକ ଗୋଦାବରୀଶ ମହାପାତ୍ର କହିଲେ – ତମ ନାଆଁକୁ ଛାଡ଼ିଛାଡ଼ି ଲେଖିଦିଅ 'ବାଳ କୃଷ୍ଣ କର' ବାସ୍ ।

ବିଜ୍ଞାପନରେ ଭେଳିକିରେ ହେଉ କି ଗୋଠ ମାଡିଲେ ଖଣ୍ଡିଆ ହଡା ମାଡିବା ନ୍ୟାୟରେ ହେଉ ଏବେ ଧଳାକେଶର ସେ ପୂର୍ବ ମର୍ଯ୍ୟାଦା ଟିକକ ନାହିଁ । ତେବେ, ଧଳାକେଶର ମହତ୍ତ୍ୱକୁ ଆମେ ବୁଝିବା ଦରକାର । ଏହି ଧଳାକେଶ ମଣିଷକୁ କିଛି ସୂଚନା ସହ ଚେତାବନୀ ମଧ୍ୟ ଦେଇଥାଏ ।

ରାମଚରିତ ମାନସରେ ପକ୍ୱକେଶର ମହିମା ପ୍ରକାଶ କରିଚନ୍ତି ଗୋସ୍ୱାମୀ ତୁଳସୀ ଦାସ । ରାମ ଲକ୍ଷ୍ମଣାଦି ଚାରି ପୁତ୍ରଙ୍କ ବାହାଘର ସାରି ଅଯୋଧ୍ୟାକୁ ଫେରିଲା ପରେ ଦିନେ ଦଶରଥ ଆଇନା ସାମ୍ନାରେ ଠିଆ ହେଇଚନ୍ତି କାନ ପାଖରେ ପାଚିଲା କେଶଟିଏ ଦେଖିଚନ୍ତି । ଆଉ ସେ ପକ୍ୱକେଶର ଉପଦେଶକୁ ଶୁଣିଚନ୍ତି । ମାନସ ପଦାବଳୀରୁ କିଛି ପଦ ଏହି ମର୍ମରେ :-

ଦେଖିଣ ଦଶରଥ ଦରପଣକୁ
ସଜାଡୁଥାନ୍ତି ନିଜ ଶିରସ୍ତ୍ରାଣକୁ ॥
ଦେଖିଲେ କର୍ଣ୍ଣପାଶେ ପକ୍ୱକେଶକୁ
ଶୁଣିଲେ ସତେ କି ତା' ଉପଦେଶକୁ ॥
ନିଜ ଜନ୍ମ ଜୀବନ କର ସାର୍ଥକ
କର ଏଥର ରାମ ରାଜ୍ୟାଭିଷେକ ॥

ସରକାରୀ ଚାକିରି କାଳ ପୂରି ଆସିଲେ ନୋଟିସ୍, ମେମୋ ଚାର୍ଜସିଟ୍ ପରି ଜୀବନ କାଳ ପାଇଁ ଏ ଧଳାବାଳ ବି ଏକ ନୋଟିସ୍ । ନିଜ ଜୀବନକୁ ତର୍ଜମା କରିବା । ଅବଶିଷ୍ଟ ଜୀବନରେ କ'ଣ କଲେ ଆମ ଜନ୍ମ ଓ ଜୀବନ ସଫଳ ହେବ ଚିନ୍ତା କରିବା । ■

- ଜ୍ଞାନ ହୋତା
ଚହଟା, ବିଡ଼ାନାସୀ, କଟକ-୧୪

## ଉଡ଼ିଯାଆ ଗୁଡ଼ି ମୋର

ପ୍ରଶାନ୍ତ କୁମାର ଦାଶ

ସାତରଙ୍ଗୀ କାଗଜରେ
ତିଆରିଛି ତତେ
ଉଡ଼ିଯାଇ ଆକାଶରେ
ଖୁସି ଦେବୁ ମତେ ||
ସାରିଦେଇ ପାଠପଢ଼ା
ଦାଣ୍ଡଘରେ ବସି
ଖୁସିହେଇ ତିଆରିଚି
ତତେ ହସିହସି ||
ସୁଲୁସୁଲୁ ପବନରେ
ଯିବୁ ଦୂରେ ଉଡ଼ି
ସୂତାଛାଡ଼ି ଉଡ଼ାଇଲି
ମୋର ଟିକି ଗୁଡ଼ି ||
ଆକାଶର ଛାତିଛୁଇଁ
ଉଡୁଥିଲେ ତୁହି
ତଳେ ଥାଇ ଗୀତଗାଇ
ନାଚୁଥିବି ମୁହିଁ ||
ପଢ଼ା ସାଥେ ଖେଳ ମେଳ
ଗୀତ ନାଚ ହସ
ଭଲଲାଗେ ଗୁଡିଉଡ଼ା
ରୂପ ରଙ୍ଗ ରସ ||
ଉଡ଼ାଜାହାଜରେ ବସି
ଯିବି ମାମୁଘର
ତୋ ପରି ମୁଁ ଉଡ଼ିଯିବି
ମନୁ ତେଜି ଡର ||
ଉଡ଼ି ଯାଆ ଗୁଡ଼ି ମୋର
ବାଣ୍ଟିଦେଇ ସୁଖ
ତତେ ଦେଖି ଲିଭିଯାଉ
କୋହ ଲୁହ ଦୁଃଖ ||

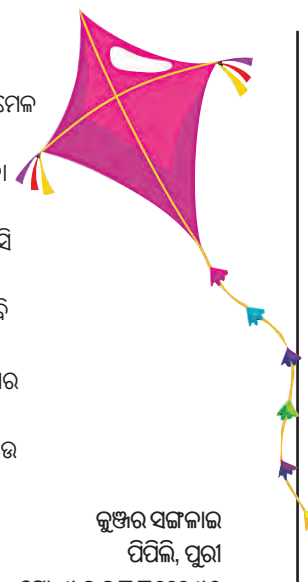

କୁଞ୍ଜର ସଙ୍ଗଳାଇ
ପିପିଲି, ପୁରୀ
ମୋ-୯୬୬୮୮୨୨୧୦

## କୁନି ହାତରେ ତୂଳୀ

**ଆୟାଂଶ ଆଚାର୍ଯ୍ୟ**
ଦ୍ୱିତୀୟ ଶ୍ରେଣୀ
ପୋଦାର ଇଣ୍ଟରନ୍ୟାସନାଲ ସ୍କୁଲ
ପୱାଇ, ମୁମ୍ବାଇ

**ଦେବାଂଶୀ ବେହେରା**
ତୃତୀୟ ଶ୍ରେଣୀ
ନୀଳଗିରି ଇଂଲିସ୍ ମିଡିୟମ୍ ସ୍କୁଲ
ନୀଳଗିରି

## ଆମେ ସମସ୍ତେ ଏକ

ନଗେନ୍ଦ୍ର ନାଥ ପଟ୍ଟନାୟକ

ଗୋଟେ ବିରାଟ ଗୋଦାମ ପଛଭାଗରେ ବନା ଯାଇଥାଏ ଏକ ମୂଷିକ କଲୋନି । ସେଠାରେ ମୂଷାମାନେ ଏକତ୍ର ମିଳିମିଶି ହସଖୁସିରେ ବସବାସ କରୁଥାନ୍ତି । ଖାଇବା ଦରବ ଯାହାକିଛି ସେମାନଙ୍କୁ ଜୁଟିଯାଏ, ସେସବୁ ଗୋଟିଏ ଥାନରେ ଠୁଳ କରନ୍ତି ଆଉ ବାଣ୍ଟିକୁଣ୍ଟି ଖାଆନ୍ତି । ସେମିତି ବୟସ୍କ ମୂଷା ଆଉ ମୂଷା ଶାବକଙ୍କୁ ମଧ୍ୟ ପେଟପୂରା ଖାଇବା ମିଳି ଯାଉଥାଏ ।

ସେମାନଙ୍କ ଭିତରେ ଫାଲୁଆ ମୂଷାଟିଏ ଥାଏ । ନିଜର ଦିହବଳକୁ ନେଇ ସେ ଗରବରେ ଫାଟିପଡ଼େ । ସଦାବେଳେ ସେ ଏକା ପଦାକୁ ବାହାରିଯାଏ ଆଉ ଯାହାକିଛି ଖାଦ୍ୟ ପାଏ ପେଟପୂରା ଖାଇ ବସାକୁ ବାହୁଡ଼ି ଆସେ । ବୟସରେ ବଡ଼ ମୂଷାମାନେ ତାକୁ ବହୁଥର ବୁଝାଇଲେ, ହେଲେ ତା'ର ଘମଣ୍ଡ ଦେଖି ତାକୁ ବୁଝାଶୁଝା କରିବା ଛାଡ଼ିଦେଲେ । ଯାପରେ କ'ଣ ହେଲା କେଜାଣି, ଗୋଟେ ଭୁଆ ବିଲେଇ ନିଇତି ସେଠିକି ଆସିବାକୁ ଲାଗିଲା । ନିତିଦିନ ମୂଷିକ କଲୋନିକୁ ସେ ଆସିବା ଦେଖି ମୂଷାଙ୍କ ଭିତରେ ଭାଳେଣି ପଡ଼ିଗଲା । ଭୁଆ ବିଲେଇ ଆତଙ୍କରେ ମୂଷାମାନେ ତ୍ରାହିତ୍ରାହି ଡାକିଲେ । ଏବେ ସେମାନେ ହୁସିଆର ହୋଇ ରହିବା ଆରମ୍ଭ କରିଦେଲେ । ଥୋକେ ମୂଷା ଭୁଆ ବିଲେଇ ଉପରେ କଡ଼ା ନଜର ରଖିଥାନ୍ତି । ବାକି ମୂଷାମାନେ ଖାଇବା ଦରବ ସଂଗ୍ରହ କରିବାରେ ଲାଗିଥାନ୍ତି ।

ସବୁ ମୂଷା ଦିନେ ଖାଇବା ଦରବ ଏକାଠି ଠୁଳ କରୁଥିବା ବେଳେ ଭୁଆ ସେମାନଙ୍କ ଆଡକୁ ଝପଟି ଆସୁଥିବାର ଖବର ପାଇଲେ । ସେଇଠୁ ସମସ୍ତେ ସାଙ୍ଗସାଥୀ ହୋଇ ସେଠୁ ପଳାଇଯାଇ ନିଛାଟିଆ ଜାଗାରେ ଛପିଗଲେ । ହେଲେ ଖାଦ୍ୟ ଖାଇବାରେ ଫାଲୁଆ ଏକଦମ୍ ମଜ୍ଜିଯାଇଥିଲା । ଭୁଆ ବିଲେଇ ଯେ ତା' ଆଡକୁ ମାଡ଼ି ଆସୁଛି ସେ ପ୍ରତି ତାର ଟିକେ ହେଲେ ମଧ୍ୟ ନଜର ନ ଥିଲା । ଆଖି ପିଛୁଳାକେ ବିଲେଇ ସେଠିକି ଖେଦିଯାଇ ଖପ୍‌କିନା ତାକୁ ପଞ୍ଜାରେ କାବୁ କରିନେଲା । ଫାଲୁଆର ବିକଳ ଚିତ୍କାର ଶୁଣି ମୂଷାମାନେ ପରସ୍ପରକୁ ଅନାଅନି ହେଲେ । ସବୁ ମୂଷାମାନେ ଏଇ ମଉକାକୁ ଟାକି ବସିଥିଲେ । ସମସ୍ତେ ନିଜ ନିଜର ପ୍ରାଣ ବଞ୍ଚାଇବା ସକାଶେ ଆଗରୁ କିଛି ଭାବି ନେଇଥିଲେ । ଫାଲୁଆ ଯେମିତି ଉଦ୍ଧତ, ତା' ସାଥୀ ମୂଷାମାନେ ମଧ୍ୟ ସେମିତି ଜିଦ୍‌ଖୋର । ସଭିଏଁ ଏକଜୁଟ୍ ହୋଇ ଭୁଆ ବିଲେଇକୁ ପାନେ ଚଖେଇବା ପାଇଁ ତା ଉପରକୁ ଝାମ୍ପ ମାରିଲେ । କିଛି ମୂଷା ଭୁଆ ବିଲେଇ ପିଠି ଉପରେ ଚଢିଗଲେ ତ ଆଉ କେତେକ ମୂଷା ତା ଲାଞ୍ଜରେ ଲଟକିଗଲେ ।

ଅଚାନକ ମୂଷାମାନଙ୍କ ଘନଘନ ଆକ୍ରମଣରେ ଭୁଆ ବିଲେଇ ହଡ଼ବଡ଼େଇ ଯାଇ ଫାଲୁଆ ମୂଷାକୁ ଛାଡ଼ିଦେଇ ପଛକୁ ଘୁଞ୍ଚିଗଲା । ଏପଟରେ ମୂଷାମାନେ ବି ଦୌଡ଼ିଯାଇ ପୁଣି ଗାତ ଭିତରେ ଲୁଚିଗଲେ । ଫାଲୁଆ ମୂଷାକୁ ବି ସେମାନେ ଭିଡ଼ି ଓଟାରି ସେମାନଙ୍କ ସଙ୍ଗରେ ଘେନି ଯାଇଥିଲେ । ଭୁଆ ବିଲେଇଟି କିଛି ବୁଝିପାରିଲା ନାଇଁ । ସେ ସେଠୁ ଛୁ ମାରିଲା । ଯାହାହଉ ,ଫାଲୁଆର ପ୍ରାଣ କୌଣସିମତେ ବଞ୍ଚିଗଲା । ଖଣ୍ଡିଆଖାବରା ହୋଇ ରକ୍ତ ଜୁଡୁବୁଡୁ ଅବସ୍ଥାରେ ପଡ଼ି ରହିଥିଲା ଫାଲୁଆ । ମୂଷା ଭାଇମାନେ ତା'ର କ୍ଷତଜାଗାରେ ମଲମ ଘଷି ଚିରାକନା ବାନ୍ଧିଦେଲେ । ଏସବୁ ଦେଖି ଭାଲୁଆ ଲାଜରେ ଜଡ଼ସଡ଼ ହୋଇ ମୁହଁ ତଳକୁ ପୋତିଦେଲା । ସେଇକ୍ଷଣି ସବୁ ମୂଷାଭାଇଙ୍କ ଆଗରେ ସେ କ୍ଷମାଭିକ୍ଷା କଲା । ବୟସ୍କ ମୂଷାମାନେ ତାକୁ ମିଳିମିଶି ଏକାଠି ରହିବା ଏବଂ ଏକତା ହିଁ ବଳର ମହତ୍ତ୍ୱ ବାବଦରେ ବୁଝାଇ କହିଲେ – ସମସ୍ତଙ୍କ ସହିତ ଏକ ମନପ୍ରାଣ ଦେଇ ସହବାସ କରିବା ହିତକର । ଅନ୍ୟମାନଙ୍କ ପଛରେ ଛିଡ଼ା ହୋଇଛ ବୋଲି ତୁମେ ସେମାନଙ୍କୁ ସାହସ ଦିଅ । ଦରକାର ପଡ଼ିଲେ କେବଳ ଆହ୍ୱାନ ଦିଅ ଯେ ଆମେ ସମସ୍ତେ ଏକ । ଏଣିକି ଫାଲୁଆ ଏକତାର ହିଁ ବଳ ବୋଲି ବେଶ୍ ହେଜିଲା ଏବଂ

## ଦ୍ୱିତୀୟ ଟେଷ୍ଟ: ପ୍ରଥମ ଦିନରେ ଭଲ ଖେଳିଲା ଭାରତ

# ଜୟସ୍ୱାଲଙ୍କ ଅପରାଜିତ ଶତକ

ବିଶାଖାପାଟଣା, ୨।୨ (ଏଜେନ୍ସି) ଯୁବ ଖେଳାଳି ଯଶସ୍ୱୀ ଜୟସ୍ୱାଲଙ୍କ ଆକ୍ରମଣାତ୍ମକ ଅପରାଜିତ ଶତକ ସହାୟତାରେ ଏଠାରେ ଶୁକ୍ରବାର ଆରମ୍ଭ ହୋଇଥିବା ଇଂଲଣ୍ଡ ବିପକ୍ଷ ଦ୍ୱିତୀୟ ଟେଷ୍ଟର ପ୍ରଥମ ଦିନରେ ଭାରତ ଭଲ ଖେଳ ପ୍ରଦର୍ଶନ କରିଛି। ଜୟସ୍ୱାଲ ଚମତ୍କାର ବ୍ୟାଟିଂ କରି ୧୭୯ ରନ୍‌ରେ ଅପରାଜିତ ରହିବା ଫଳରେ ପ୍ରଥମ ଦିନ ଖେଳରେ ଭାରତ ୬ ୱିକେଟରେ ୩୩୬ ରନ୍ ସଂଗ୍ରହ କରିଛି। ଏହି ବାମହାତି ଯୁବ ଓପନର ଟେଷ୍ଟ କ୍ରିକେଟରେ ଦ୍ୱିତୀୟ ତଥା ଘରୋଇ ମାଟିରେ ପ୍ରଥମ ଶତକ ହାସଲ କରିବାରେ ସମର୍ଥ ହୋଇଛନ୍ତି। ସେ ମୋଟ ୨୫୭ ବଲ୍ ଖେଳି ୧୭ ଚୌକା ଓ ୫ ଛକ୍କା ସହ ଏହି ରନ୍ କରିଛନ୍ତି। ତାଙ୍କ ସହ ରବିଚନ୍ଦ୍ରନ ଅଶ୍ୱିନ ୫ ରନ୍‌ରେ ଅପରାଜିତ ରହିଛନ୍ତି। ଜୟସ୍ୱାଲଙ୍କ ଛଡ଼ା ଅନ୍ୟ କୌଣସି ଭାରତୀୟ ବ୍ୟାଟର ବଡ଼ ସ୍କୋର କରିବାରେ ସମର୍ଥ ହୋଇ ନାହାନ୍ତି। ଟେଷ୍ଟ କ୍ରିକେଟ ଇତିହାସରେ ପ୍ରଥମଥର ଦଳର ୩, ୪ , ୫ ଓ ୬ ନମ୍ବର ବ୍ୟାଟର ୨୫ରୁ ୩୫ ରନ୍ ମଧ୍ୟରେ ଆଉଟ ହୋଇଛନ୍ତି। ଏମାନଙ୍କ ମଧ୍ୟରେ ଟେଷ୍ଟ ପଦାର୍ପଣ କରିଥିବା ରଜତ ପଟିଦାର ୩୨ ରନ୍ କରିଥିଲେ। ସେ ଦୁର୍ଭାଗ୍ୟଜନକ ଭାବେ ବୋଲ୍ଡ ହୋଇଥିଲେ।

ଅନ୍ୟତମ ଓପନର ତଥା ଅଧିନାୟକ ରୋହିତ ଶର୍ମା ମାତ୍ର ୧୪, ଫର୍ମରେ ନଥିବା ଶୁବମାନ ଗିଲ ୩୪, ଶ୍ରେୟସ ଆୟର ଓ ଅକ୍ଷର ପଟେଲ ୨୭ ରନ୍ ଲେଖାଏଁ, ଶ୍ରୀକର ଭରତ ୧୭ ରନ୍ କରିଥିଲେ। ଇଂଲଣ୍ଡ ପକ୍ଷରୁ ଦୁଇ ପାକିସ୍ତାନୀ ବଂଶୋଦ୍ଭବ ସ୍ପିନର ରେହାନ ଅହମ୍ମଦ୍ ଓ ସୋଏବ ବସିର ୨ଟି ଲେଖାଏଁ ୱିକେଟ ପାଇଥିଲେ। ୪୨ ବର୍ଷୀୟ ଫାଷ୍ଟ ବୋଲର ଜେମ୍ସ ଆଣ୍ଡରସନ ଓ ପ୍ରଥମ ଟେଷ୍ଟରେ ଭାରତକୁ ହରାଇଥିବା ଟମ୍ ହର୍ଟଲୀଙ୍କୁ ଗୋଟିଏ ଲେଖାଏଁ ୱିକେଟ ମିଳିଥିଲା।

ପ୍ରଥମ ଟେଷ୍ଟ ଖେଳିଥିବା ଭାରତ ୩ ଜଣ ଖେଳାଳିଙ୍କୁ ପରିବର୍ତ୍ତନ କରି ଏହି ମ୍ୟାଚ୍ ଖେଳିଥିଲା। ରଜତ ପଟିଦାର, କୁଲଦୀପ ଯାଦବ ଓ ମୁକେଶ କୁମାରଙ୍କୁ ଏହି ମ୍ୟାଚ୍ ଲାଗି ସାମିଲ କରାଯାଇଥିଲା। ଦୁଇ ଆହତ ଖେଳାଳି ରବିନ୍ଦ୍ର ଜାଡେଜା, ଲୋକେଶ ରାହୁଲ ଓ ମହମ୍ମଦ୍ ସିରାଜଙ୍କୁ ଦ୍ୱିତୀୟ ଟେଷ୍ଟରୁ ବାଦ୍ ଦିଆଯାଇଥିଲା। ଇଂଲଣ୍ଡ ଦଳ ମାର୍କ ଉଡ୍‌ଙ୍କ ସ୍ଥାନରେ ଜେମ୍ସ ଆଣ୍ଡରସନ ଓ ଆହତ ଜ୍ୟାକ୍ ଲିଚ୍‌ଙ୍କ ସ୍ଥାନରେ ସୋଏବ ବସିରଙ୍କୁ ଖେଳାଇଥିଲା।

### ସଂକ୍ଷିପ୍ତ ସ୍କୋର

ଭାରତ ପ୍ରଥମ ପାଳି: ୩୩୬/୬, ୯୩ ଓଭର (ଯଶସ୍ୱୀ ଜୟସ୍ୱାଲ-୧୭୯*, ଶୁବମାନ ଗିଲ-୩୪, ରେହାନ ଅହମ୍ମଦ୍-୨/୬୧, ସୋଏବ ବସିର-୨/୧୦୦)।

### ଗୋଟିଏ ଦିନରେ ୮ ପଦାର୍ପଣକାରୀ

ନୂଆଦିଲ୍ଲୀ, ୨।୨ (ସମିସ): ଅନ୍ତର୍ଜାତୀୟ କ୍ରିକେଟରେ ଶୁକ୍ରବାର ୮ଜଣ ଖେଳାଳି ପଦାର୍ପଣ କରିଛନ୍ତି। ସେମାନଙ୍କ ମଧ୍ୟରେ ବିଶାଖାପାଟଣାରେ ଆରମ୍ଭ ହୋଇଥିବା ଦ୍ୱିତୀୟ ଟେଷ୍ଟରେ ଭାରତର ରଜତ ପଟିଦାର ଓ ଇଂଲଣ୍ଡର ସୋଏବ ବସିର ଅନ୍ୟତମ। ୱେଷ୍ଟଇଣ୍ଡିଜ୍ ବିପକ୍ଷ ପ୍ରଥମ ଦିନିକିଆରେ ଅଷ୍ଟ୍ରେଲିଆର ଲାନ୍ସ ମୋରିସ ଓ ଜାଭିୟର ବାର୍ଟଲେଟ ମଧ୍ୟ ପଦାର୍ପଣ କରିଛନ୍ତି। ସେହିପରି ଶ୍ରୀଲଙ୍କା ବିପକ୍ଷ ଏକମାତ୍ର ଟେଷ୍ଟରେ ଆଫଗାନିସ୍ତାନର ନୁର ଅଲୀ, ଜିଆ-ଉର-ରହମନ, ନଭୀଦ ଜଦ୍ରାନ ଓ ମହମ୍ମଦ୍ ସଲୀମ ମଧ୍ୟ ଅନ୍ତର୍ଜାତୀୟ ପଦାର୍ପଣ କରିଛନ୍ତି।

## ● ଆଜିଠାରୁ ମହିଳା ଏଫ୍‌ଆଇଏଚ୍ ହକି ପ୍ରୋ ଲିଗ୍

# ଚୀନ୍ ସହ ଭାରତର ପ୍ରଥମ ମୁକାବିଲା

ଭୁବନେଶ୍ୱର, ୨।୨ (ସମିସ): ଏଫ୍‌ଆଇଏଚ୍ ହକି ପ୍ରୋ ଲିଗ୍‌ର ମହିଳା ବିଭାଗର ଭାରତୀୟ ଲେଗ୍ ଶନିବାରଠାରୁ ଆରମ୍ଭ ହେଉଛି। ଏଥିରେ ଆୟୋଜକ ଭାରତ ସମେତ ଚୀନ୍, ଆମେରିକା, ନେଦରଲାଣ୍ଡସ ଓ ଅଷ୍ଟ୍ରେଲିଆ ଭଳି ୫ଟି ଦେଶ ଭାଗ ନେଉଛନ୍ତି। ପ୍ରତ୍ୟେକ ଦଳ ଅନ୍ୟ ସହ ଦୁଇଥର ଲେଖାଏଁ ମୁକାବିଲା କରିବେ। ଏହି ପ୍ରତିଯୋଗିତା ଲାଗି ଦୁଇଟି ଭେନ୍ୟୁ ଯଥା ଭୁବନେଶ୍ୱରର କଳିଙ୍ଗ ଷ୍ଟାଡିୟମ୍ ଓ ରାଉରକେଲାର ବିର୍ସା ମୁଣ୍ଡା ଷ୍ଟାଡିୟମ୍‌ରେ ମ୍ୟାଚ୍ ଗୁଡିକ ଖେଳାଯିବ। ଭୁବନେଶ୍ୱରରେ ଏହା ଫେବୃଆରୀ ୩ରୁ ଆରମ୍ଭ ହୋଇ ୯ରେ ଶେଷ ହେବ। ରାଉରକେଲାରେ ଫେବୃଆରୀ ୧୨ରୁ ଆରମ୍ଭ ହୋଇ ୧୮ରେ ଶେଷ ହେବାର କାର୍ଯ୍ୟକ୍ରମ ରହିଛି। କଳିଙ୍ଗରେ ଶନିବାର ଖେଳାଯିବାକୁ ଥିବା ଉଦ୍‌ଘାଟନୀ ମୁକାବିଲାରେ ଆମେରିକା ସହ ନେଦରଲାଣ୍ଡ ଖେଳିବ। ଏହି ଦିନ ଖେଳାଯିବାକୁ ଥିବା ଦ୍ୱିତୀୟ ମ୍ୟାଚ୍‌ରେ ଚୀନ୍ ସହ ଭାରତ ତାହାର ଉଦ୍‌ଘାଟନୀ ମ୍ୟାଚ୍ ଖେଳିବ। ଏହାର ପରଦିନ ଅର୍ଥାତ୍ ରବିବାର ବିଶ୍ୱର ସବୁଠାରୁ ଶକ୍ତିଶାଳୀ ଦଳ ନେଦରଲାଣ୍ଡସ ସହ ମୁକାବିଲା କରିବ। ଫେବୃଆରୀ ୭ରେ ଅଷ୍ଟ୍ରେଲିଆ ଓ ୯ରେ ଆମେରିକା ସହ ଖେଳି ଭାରତ ତାହାର ଅଭିଯାନ ଶେଷ କରିବ। ଏସିଆନ ଗେମ୍ସ ଓ ଅଲିମ୍ପିକ୍ କ୍ୱାଲିଫାୟରରେ ନିରାଶାଜନକ ଖେଳ ପ୍ରଦର୍ଶନ କରିଥିବା ଭାରତ ପ୍ରୋ ଲିଗ୍‌ରେ ଭଲ ଖେଳି ସମ୍ମାନ ରକ୍ଷା କରିବା ଲକ୍ଷ୍ୟରେ ରହିଛି।

### ଖେଳସୂଚୀ (ଭୁବନେଶ୍ୱର ପର୍ଯ୍ୟାୟ)

| ତାରିଖ | ପ୍ରତିଦ୍ୱନ୍ଦ୍ୱୀ | ଖେଳ ଆରମ୍ଭ |
|---|---|---|
| ୩।୨ | ଆମେରିକା-ନେଦରଲାଣ୍ଡ | ସନ୍ଧ୍ୟା ୫ଟା ୩୦ |
| ୩।୨ | ଭାରତ-ଚୀନ | ରାତି ୭ଟା ୩୦ |
| ୪।୨ | ଅଷ୍ଟ୍ରେଲିଆ-ଚୀନ୍ | ସନ୍ଧ୍ୟା ୫ଟା ୩୦ |
| ୪।୨ | ଭାରତ-ନେଦରଲାଣ୍ଡ | ରାତି ୭ଟା୩୦ |
| ୬।୨ | ନେଦରଲାଣ୍ଡ-ଚୀନ | ସନ୍ଧ୍ୟା ୫ଟା ୩୦ |
| ୬।୨ | ଆମେରିକା-ଅଷ୍ଟ୍ରେଲିଆ | ରାତି ୭ଟା ୩୦ |
| ୭।୨ | ଆମେରିକା-ଚୀନ୍ | ସନ୍ଧ୍ୟା ୫ଟା ୩୦ |
| ୭।୨ | ଭାରତ-ଅଷ୍ଟ୍ରେଲିଆ | ରାତି ୭ଟା ୩୦ |
| ୯।୨ | ନେଦରଲାଣ୍ଡସ-ଅଷ୍ଟ୍ରେଲିଆ | ସନ୍ଧ୍ୟା ୫ଟା ୩୦ |
| ୯।୨ | ଭାରତ-ଆମେରିକା | ରାତି ୭ଟା୩୦ |

# ରାଜ୍ୟ ବରିଷ୍ଠ କବାଡ଼ି ଚାମ୍ପିଅନସିପ୍ ଆରମ୍ଭ

କଟକ, ୨।୨(ସମିସ): ଜବାହରଲାଲ ନେହରୁ ଇଣ୍ଡୋର ଷ୍ଟାଡିୟମରେ ଓଡ଼ିଶା କବାଡି ସଂଘ ପକ୍ଷରୁ ଆରମ୍ଭ ହୋଇଛି ରାଜ୍ୟ ବରିଷ୍ଠ କବାଡି ଚାମ୍ପିଅନସିପ। କଟକ ମେୟର ସୁବାସ ସିଂହ ମୁଖ୍ୟ ଅତିଥି ଭାବେ ଯୋଗ ଦେଇ ପ୍ରତିଯୋଗିତାକୁ ଉଦ୍‌ଘାଟନ କରିଥିଲେ। ରାଜ୍ୟ ସଂଘ ସଭାପତି ଡଃ ଶରତ କୁମାର ସାହୁ ସଭାପତିତ୍ୱ କରିବା ସହ ରାଜ୍ୟରେ କବାଡି କ୍ରୀଡ଼ାର ବିକାଶ ଦିଗରେ ଆଲୋକପାତ କରିଥିଲେ। ରାଜ୍ୟ ସଂଘ ସମ୍ପାଦକ ଅଜୟ କୁମାର ବେହେରା, ମୁମ୍ବାଇ ଆରବିଏଲ ବ୍ୟାଙ୍କର ବରିଷ୍ଠ ଉପସଭାପତି ଅଙ୍କୁର ଶିଙ୍ଗଲା, ରୁଚିର ନିର୍ଦ୍ଦେଶିକା ସଙ୍ଗୀତା ସାହୁ ସମ୍ମାନିତ ଅତିଥି ଭାବେ ଉପସ୍ଥିତ ଥିଲେ। ରୁଚି ଲୋକ ସମ୍ପର୍କ ବିଭାଗର ମୁଖ୍ୟ ଶୁଭେନ୍ଦୁ କୁମାର ଭୂୟାଁ ସ୍ୱାଗତ ଭାଷଣ ଦେବା ଅବସରରେ ରାଜ୍ୟର ବିଭିନ୍ନ ଜିଲ୍ଲାରୁ ଆସିଥିବା ୧୦୦୦ରୁ ଅଧିକ ପୁରୁଷ ଓ ମହିଳା କ୍ରୀଡ଼ାବିତ, ପ୍ରଶିକ୍ଷକ, ଅଫିସିଆଲଙ୍କୁ ସ୍ୱାଗତ କରିଥିଲେ। କବାଡି ଗୁରୁ ପ୍ରେମାନନ୍ଦ ଶତପଥୀଙ୍କୁ ଏହି ଅବସରରେ ଓଡ଼ିଶା କବାଡି ରତ୍ନ ସମ୍ମାନ ପ୍ରଦାନ କରାଯାଇଥିଲା। ପ୍ରତିଯୋଗିତା ଆରମ୍ଭ ପୂର୍ବରୁ ଖେଳାଳିମାନେ ସହର ପରିକ୍ରମା କରିଥିଲେ।

## ପୁଡୁଚେରୀ ବିପକ୍ଷ ରଣଜୀ ମୁକାବିଲା

# ପ୍ରଥମ ଦିନରେ ଓଡ଼ିଶା ୨୩୦/୪

କଟକ, ୨।୨(ସମିସ): ବାରବାଟୀ ଷ୍ଟାଡିୟମରେ ଶୁକ୍ରବାର ଠାରୁ ଆରମ୍ଭ ହୋଇଥିବା ପୁଡୁଚେରୀ ବିପକ୍ଷ ରଣଜୀ ଏଲିଟ ଗ୍ରୁପ୍-ଡି' ମ୍ୟାଚ୍‌ରେ ଘରୋଇ ଓଡ଼ିଶା ଦଳର ପ୍ରଦର୍ଶନ ପ୍ରଭାବଶାଳୀ ରହିଛି। ପ୍ରଥମ ଦିବସରେ ସତର୍କତାର ସହ ଖେଳି ଓଡ଼ିଶା ୪ ୱିକେଟ ବିନିମୟରେ ୨୩୦ରନ ସଂଗ୍ରହ କରିଛି। ପୁଡୁଚେରୀର ବୋଲିଂ ବିଫଳ ହୋଇଛି। ଅଭିଜ୍ଞ ଗୋବିନ୍ଦ ପୋଦ୍ଦାର ୮୦ରନ ଏବଂ ବିପ୍ଳବ ସାମନ୍ତରାୟ ୪୧ରନରେ ଅପରାଜିତ ଥିବା ବେଳେ ଓଡ଼ିଶା ବିଶାଳ ସ୍କୋର ଅଭିମୁଖେ ମୁହାଁଇଛି। ଟସ୍ ଜିତି ପୁଡୁଚେରୀ ଫିଲ୍ଡିଂ ନିଷ୍ପତ୍ତି ନେଇଥିଲା। ଚୂଡାନ୍ତ ଏକାଦଶରେ ପୂର୍ବମ୍ୟାଚ୍ ଖେଳିଥିବା ଓଡ଼ିଶା ସମାନ ଖେଳାଳିଙ୍କୁ ନେଇ ପଡ଼ିଆକୁ ଓହ୍ଲାଇଥିଲା। ଓଡ଼ିଶାର ଓପନିଂ ଭାଗୀଦାରି ବିଫଳ ହୋଇଥିଲା। ଅନୁରାଗ ଷଡ଼ଙ୍ଗୀ ୮ରନ କରିଥିବା ବେଳେ ପୁଡୁଚେରୀର ଅଗ୍ରଣୀ ୱିକେଟ ଟେକର ଗୌରବ ଯାଦବଙ୍କ ବଲରେ କ୍ଲିନ ବୋଲ୍ଡ ହୋଇଥିଲେ। ଅଧିନାୟକ ତଥା ଅନ୍ୟତମ ଓପନର ଶାନ୍ତନୁ ମିଶ୍ର ଏବଂ ସନ୍ଦୀପ ପଟ୍ଟନାୟକ ଦ୍ୱିତୀୟ ୱିକେଟରେ ୭୦ରନର ଭାଗୀଦାରି ସୃଷ୍ଟି କରିଥିଲେ। ଶାନ୍ତନୁ ୪୦ରନରେ ଆଉଟ ହେବା ପରେ ଶୁଭ୍ରାଂଶୁ ଶେଖର ସେନାପତି ମାତ୍ର ୮ରନ କରି କ୍ରିଜ ଛାଡ଼ିଥିଲେ। ପରେ ସନ୍ଦୀପଙ୍କ ୱିକେଟ ପତନ ଘଟିଥିଲା। ସେ ୪୪ରନରେ ପ୍ୟାଭିଲିୟନ ଫେରିଥିଲେ। ୧୧୨ରନରେ ଓଡ଼ିଶା ୪ଟି ୱିକେଟ ହରାଇଥିଲା। ତେବେ ଦଳର ଦୁଇ ବରିଷ୍ଠ ଓ ଅଭିଜ୍ଞ ବ୍ୟାଟର ଗୋବିନ୍ଦ ପୋଦ୍ଦାର ଏବଂ ବିପ୍ଳବ ସାମନ୍ତରାୟ ଅବିଭକ୍ତ ୫ମ ୱିକେଟରେ ୧୧୮ ରନର ଭାଗିଦାରୀ ସୃଷ୍ଟି କରି ଓଡ଼ିଶାର ସ୍ଥିତି ମଜବୁତ କରିଛନ୍ତି। ଚଳିତ ସଂସ୍କରଣରେ ଦୁଇଟି ଅର୍ଦ୍ଧଶତକୀୟ ଇନିଂସ ହାସଲ କରି ସାରିଥିବା ଗୋବିନ୍ଦ ୮୦ ରନ୍ କରିବା ପରେ ଶତକ ହାସଲ କରିବା ଲକ୍ଷ୍ୟରେ ରହିଛନ୍ତି। ପୁଡୁଚେରୀ ପକ୍ଷରୁ ଗୌରବ ୨ଟି, ରବି ଯାଦବ ଏବଂ ସୌରଭ ଯାଦବଙ୍କୁ ଗୋଟିଏ ଲେଖାଏଁ ୱିକେଟ ମିଳିଛି।

## ସୁପର ସିକ୍ସରେ ଭାରତର ଦ୍ୱିତୀୟ ଜିତ୍

**୧୯ ବର୍ଷରୁ କମ୍ ବିଶ୍ୱକପ୍**

ବ୍ଲୋଏମ୍‌ଫେଣ୍ଟେନ, ୨।୨(ଏଜେନ୍ସି): ଚଳିତ ୧୯ ବର୍ଷରୁ କମ୍ ବିଶ୍ୱକପ୍‌ରେ ଭାରତ ସୁପର-୬ ପର୍ଯ୍ୟାୟରେ ଗ୍ରୁପ୍-୧ର ଏକ ମ୍ୟାଚ୍‌ରେ ଶୁକ୍ରବାର ନେପାଳକୁ ୧୩୨ ରନରେ ପରାସ୍ତ କରିଛି। ଟସ୍ ଜିତି ଭାରତ ପ୍ରଥମେ ବ୍ୟାଟିଂ କରି ଅଧିନାୟକ ଉଦୟ ସରଣଙ୍କ ୧୦୦ ରନ ବଳରେ ୫୦ ଓଭରରେ ୫ ୱିକେଟ ହରାଇ ୨୯୭ ରନ ସଂଗ୍ରହ କରିଥିଲା। ଜବାବରେ ନେପାଳ ୯ ୱିକେଟ ହରାଇ ୧୬୫ ରନରେ ସୀମିତ ରହି ପରାସ୍ତ ହୋଇଛି।

## ସାଫ୍ କପ୍: ଭାରତର ବଡ଼ ବିଜୟ

ଢ଼ାକା,୨ । ୨ (ଏଜେନ୍ସି): ଭୁଟାନକୁ ୧୦-୦ ଗୋଲରେ ପରାସ୍ତ କରି ଭାରତ ଏଠାରେ ଆରମ୍ଭ ହୋଇଥିବା ୧୯ ବର୍ଷରୁ କମ୍ ସାଫ୍ କପ୍ ମହିଳା ଫୁଟବଲରେ ଭାରତ ବଡ଼ ବିଜୟ ହାସଲ କରିଛି। ଏହି ମ୍ୟାଚ୍ର ପ୍ରଥମାର୍ଦ୍ଧ ଖେଳ ଶେଷ ସୁଦ୍ଧା ଭାରତ ୪-୦ ଗୋଲରେ ଆଗୁଆ ରହିଥିଲା। ବିଜୟୀ ଦଳ ପକ୍ଷରୁ ପୂଜା ୪ଟି ଓ ଶିବାନୀ ଦେବୀ ୩ଟି ଗୋଲ ଦେଇ ହ୍ୟାଟ୍ରିକ୍ ଅର୍ଜନ କରିଥିଲେ। ଭାରତ ତାହାର ଦ୍ୱିତୀୟ ମ୍ୟାଚ ବାଂଲାଦେଶ ସହ ରବିବାର ଖେଳିବ। ଏହି ମ୍ୟାଚ୍‌ରେ ମଧ୍ୟ ଭାରତ ବିଜୟ ହାସଲ କରିବ ବୋଲି ସହକାରୀ ପ୍ରଶିକ୍ଷକ ଶ୍ରଦ୍ଧାଞ୍ଜଳି ସାମନ୍ତରାୟ ଆଶା ପ୍ରକାଶ କରିଛନ୍ତି। ଏହି ମ୍ୟାଚ୍‌ଟି ସନ୍ଧ୍ୟା ୬ଟା ୩୦ ମିନିଟ୍‌ରେ ଖେଳାଯିବ।

## ● ସୋଆ ଅନ୍ତର୍ଜାତୀୟ ଜିଏମ୍ ଚେସ୍ ଉତ୍ସବ

## ବିଘ୍ନେଶଙ୍କୁ ଅଟକାଇଲେ ସାୟନ୍ତନ

ଭୁବନେଶ୍ୱର, ୨।୨ (ସମିସ): ଏଠାରେ ଚାଲିଥିବା ସୋଆ ଗ୍ରାଣ୍ଡମାଷ୍ଟର ଚେସ ଉତ୍ସବର କାଟେଗୋରୀ-ଏ' ଟୁର୍ଣ୍ଣାମେଣ୍ଟର ୮ମ ରାଉଣ୍ଡ ଶେଷ ହୋଇଛି। ଶୁକ୍ରବାର ଅନୁଷ୍ଠିତ ୮ମ ରାଉଣ୍ଡରେ କ୍ରମାଗତ ବିଜୟ ହାସଲ କରିଥିବା ତେଲଙ୍ଗାନାର ବିଘ୍ନେଶ ଅଦ୍ୱୈତ ଭେମୁଲାଙ୍କୁ ପରାସ୍ତ କରି ଜିଏମ୍ ସାୟନ୍ତନ ଦାସ ବ୍ରେକ୍ ଦେଇଛନ୍ତି। ଏହି ବିଜୟ ସହ ସାୟନ୍ତନ ୮ମ ରାଉଣ୍ଡ ଶେଷରେ ୬.୫ ପଏଣ୍ଟ ପାଇ ଏକାକୀ ପ୍ରଥମ ସ୍ଥାନରେ ରହିଛନ୍ତି। ଏହି ପ୍ରତିଯୋଗିତାରେ ଆଉ ୨ ରାଉଣ୍ଡ ଖେଳ ବାକି ରହିଛି। ଏଭଳି ପ୍ରଦର୍ଶନ ବଜାୟ ରଖିଲେ ସାୟନ୍ତନଙ୍କର ଟାଇଟଲ ଜିତିବା ସମ୍ଭାବନା ରହିଛି। ୮ମ ରାଉଣ୍ଡ ଶେଷରେ ଓଡ଼ିଆ ଖେଳାଳି ଆଇଏମ୍ ସମ୍ବିତ ପଣ୍ଡାଙ୍କ ସହ ୫ଜଣ ଖେଳାଳି ୬ ପଏଣ୍ଟ ଲେଖାଏଁ ସଂଗ୍ରହ କରି ମିଳିତଭାବେ ଦ୍ୱିତୀୟ ସ୍ଥାନରେ ରହିଛନ୍ତି। ଅନ୍ୟ ୪ଜଣ ଖେଳାଳି ହେଲେ ଜିଏମ୍ ଦୀପ୍ତାୟନ ଘୋଷ, ବିଘ୍ନେଶ, ସୋହମ କାମୋତ୍ରା ଓ ଜିଏମ୍ ବୋରିସ ସାଭଚେଙ୍କୋ। ଓଡ଼ିଆ ଖେଳାଳିଙ୍କ ମଧ୍ୟରେ ସିଦ୍ଧାନ୍ତ ମହାପାତ୍ର ବିଜୟୀ ହୋଇଛନ୍ତି।

## ଆଇଏସ୍‌ଏଲ: ଓଡ଼ିଶା ଏଫ୍‌ସି ବିଜୟୀ

ଭୁବନେଶ୍ୱର, ୨।୨(ସମିସ): ଶୁକ୍ରବାର କଳିଙ୍ଗ ଷ୍ଟାଡିୟମରେ ଖେଳାଯାଇଥିବା ଆଇଏସ୍‌ଏଲ୍‌ର ଏକ ମ୍ୟାଚ୍‌ରେ ଓଡ଼ିଶା ଏଫ୍‌ସି ୨-୧ ଗୋଲରେ କେରଳ ବ୍ଲାଷ୍ଟର୍ସକୁ ହରାଇଛି। ଓଡ଼ିଶା ତରଫରୁ ରଏ କ୍ରିଷ୍ଣା ୫୩ ଓ ୫୭ ମିନିଟ୍‌ରେ ଦୁଇଟି ଗୋଲ ସ୍କୋର କରିଥିଲେ ଓ କେରଳ ତରଫରୁ ୧୧ତମ ମିନିଟ୍‌ରେ ଡିମିଟ୍ରିୟସ୍ ଡିଆମାଣ୍ଟାକୋସ ଗୋଲ ଦେଇଥିଲେ। ଏଥିସହ ଓଡ଼ିଶା ଅଙ୍କ ତାଲିକାର ଦ୍ୱିତୀୟ ସ୍ଥାନକୁ ଉଠିଛି।

## ● ତୃତୀୟ ଅନ୍‌ଅଫିସିଆଲ ଟେଷ୍ଟ

## ଭାରତ-ଏ'ର ପ୍ରତ୍ୟାବର୍ତ୍ତନ

ଅହମ୍ମଦାବାଦ, ୨।୨(ଏଜେନ୍ସି): ଚଳିତ ଇଂଲଣ୍ଡ ଲାୟନ୍ସ ବିପକ୍ଷ ତୃତୀୟ ଅନ୍ ଅଫିସିଆଲ ଟେଷ୍ଟ ମ୍ୟାଚ୍‌ରେ ଭାରତ-ଏ ପ୍ରତ୍ୟାବର୍ତ୍ତନ କରିଛି। ପ୍ରଥମ ପାଳିରେ ଭାରତ ୧୯୨ ରନକରି ଅଲଆଉଟ ହେବାପରେ ଇଂଲଣ୍ଡ ପ୍ରଥମ ପାଳିରେ ୬୪.୩ ଓଭରରେ ୧୯୯ ରନରେ ଅଲଆଉଟ ହୋଇ ୭ ରନରେ ଅଗ୍ରଣୀ ହାସଲ କରିଛି। ଜବାବରେ ଦ୍ୱିତୀୟ ପାଳି ଆରମ୍ଭ କରି ଭାରତ ଶୁକ୍ରବାର ଦ୍ୱିତୀୟ ଦିବସ ଖେଳ ଶେଷ ସୁଦ୍ଧା ୪୮.୨ ଓଭରରେ ୩ ୱିକେଟ ହରାଇ ୧୪୮ ରନ ସଂଗ୍ରହ କରିଛି। ଫଳରେ ଭାରତ ୭ ୱିକେଟ ବାକିଥାଇ ୧୪୧ ରନର ଅଗ୍ରଣୀ ହାସଲ କରିଛି। ସାଇ ସୁଦର୍ଶନ ୫୪ ରନର ଅର୍ଦ୍ଧଶତକୀୟ ପାଳି ଖେଳି ଅପରାଜିତ ରହିଛନ୍ତି।

## ● ୱେଷ୍ଟଇଣ୍ଡିଜ ବିପକ୍ଷ ପ୍ରଥମ ଦିନିକିଆ

## ଅଷ୍ଟ୍ରେଲିଆର ସହଜ ବିଜୟ

ମେଲବୋର୍ଣ୍ଣ, ୨।୨(ଏଜେନ୍ସି): ୱେଷ୍ଟଇଣ୍ଡିଜ ବିପକ୍ଷ ପ୍ରଥମ ଦିନିକିଆ ମ୍ୟାଚ୍‌ରେ ଘରୋଇ ଅଷ୍ଟ୍ରେଲିଆ ୮ ୱିକେଟରେ ଅତି ସହଜରେ ବିଜୟୀ ହୋଇଛି। ପ୍ରଥମେ ବ୍ୟାଟିଂ କରି ୱେଷ୍ଟଇଣ୍ଡିଜ ୪୮.୪ ଓଭରରେ ୨୩୧ ରନ କରିଥିଲା। ଜବାବରେ ଅଷ୍ଟ୍ରେଲିଆ ୩୮.୩ ଓଭରରେ ୨ ୱିକେଟ ହରାଇ ବିଜୟୀ ହୋଇଥିଲା। ୪ ୱିକେଟ ନେଇଥିବା ଅଷ୍ଟ୍ରେଲିଆର ଜାଭିଏର କଲିନ୍ ବାର୍ଟଲେଟ୍ ଶ୍ରେଷ୍ଠ ଖେଳାଳି ବିବେଚିତ ହୋଇଛନ୍ତି। କାମରନ ଗ୍ରୀନ୍ ୭୭ ଓ ଅଧିନାୟକ ଷ୍ଟିଭେନ ସ୍ମିଥ ୭୯ ରନକରି ଅପରାଜିତ ରହିବା ସହ ଦଳକୁ ଜିତାଇଥିଲେ। ଜୋଶ ଇଂଲିଶ ୬୫ ରନ କରି ଆଉଟ ହୋଇଥିଲେ। ପ୍ରଥମେ ବ୍ୟାଟିଂ କରିଥିବା ୱେଷ୍ଟଇଣ୍ଡିଜ ତରଫରୁ କେସି କାର୍ଟି ୮୮, ରୋଷ୍ଟନ ଚେଜ୍ ୫୯ ରନ କରିଥିଲେ।

## ଭାରତ-ପାକିସ୍ତାନ ଡେଭିସ୍ କପ୍ ମୁକାବିଲା ଆଜିଠାରୁ

ଇସ୍ଲାମାବାଦ୍, ୨।୨(ଏଜେନ୍ସି): ଦୁଇ ପାରମ୍ପରିକ ପ୍ରତିଦ୍ୱନ୍ଦ୍ୱୀ ଭାରତ ଓ ପାକିସ୍ତାନ ଡେଭିସ୍ କପ୍ ବିଶ୍ୱ ଗ୍ରୁପ୍ ୧ ପ୍ଲେ-ଅଫ୍ ପରସ୍ପରକୁ ଭେଟିବାକୁ ଯାଉଛନ୍ତି। ଇସ୍ଲାମାବାଦ୍ ସ୍ପୋର୍ଟ୍ସ କମ୍ପ୍ଲେକ୍ସରେ ଏହି ଐତିହାସିକ ମ୍ୟାଚ୍ ଶନିବାରଠାରୁ ଆରମ୍ଭ ହେବ। ଦୀର୍ଘ ୬୦ ବର୍ଷ ପରେ ଭାରତ ପାକିସ୍ତାନର ଗସ୍ତ କରି ଏହି ମ୍ୟାଚ୍ ଖେଳିବାକୁ ଯାଉଛି। ଫଳରେ ଏହାର ଗୁରୁତ୍ୱ ବଢ଼ିଯାଇଛି। ଭାରତ ଫେବରାଇଟ୍ ବିବେଚିତ ହେଉଛି। ଡେଭିସ୍ କପ୍ ଇତିହାସରେ ଭାରତ କେବେବି ପାକିସ୍ତାନଠାରୁ ପରାସ୍ତ ହୋଇନାହିଁ।

DSPL - 609
FIH PRO LEAGUE 2023/24
ପାର୍କିଂ ବ୍ୟବସ୍ଥା ସମ୍ପର୍କିତ ସୂଚନା

N
ଆଥେଲେଟିକ୍ସ ଷ୍ଟାଡ଼ିୟମ୍
ଜିମ୍ନାଷ୍ଟିକ୍ ସେଣ୍ଟର୍
ପଶ୍ଚିମ ଷ୍ଟାଣ୍ଡ
କଳିଙ୍ଗ ଚକିଆ ଷ୍ଟାଡ଼ିୟମ୍
ଉତ୍ତର ଷ୍ଟାଣ୍ଡ
ଦକ୍ଷିଣ ଷ୍ଟାଣ୍ଡ
ବିଦ୍ୟୁତ ମାର୍ଗ
ଜୟଦେବ ବିହାର ଛକ
ବେହେରା ସାହି ଖେଳ ପଡ଼ିଆ
ନ୍ୟୁ ଏଜି କଲୋନୀ ପାର୍କିଂ
କମିଶନରେଟ୍ ରିଜର୍ଭ ପୋଲିସ୍ ଗ