ସକାଳ
THE SAKALA

PRINTED AT BHUBANESWAR ■ JEYPORE ■ SAMBALPUR ■ PANIKOILI

- RNI REGD NO: 42041/83
- www.sakalaepaper.com
- /sakalanews
- /sakalanews
- www.thesakala.in

•VOLUME- 41 •ISSUE-245 •BHUBANESWAR •THURSDAY •29 FEBRUARY 2024 •PAGE-20 •₹ 6.00

•ବର୍ଷ-୪୧ •ସଂଖ୍ୟା-୨୪୫ •ଭୁବନେଶ୍ୱର •ଗୁରୁବାର •୨୯ ଫେବୃଆରୀ ୨୦୨୪ •ପୃଷ୍ଠା-୨୦ •ଟ.୬.୦୦

ବରୁଣ-ଜାହ୍ନବୀ ସାଥସାଥ୍

▶ପୃଷ୍ଠା ୧୯ ଦେଖନ୍ତୁ...

କେନ୍ଦ୍ରୀୟ ଚୁକ୍ତିରୁ ଇଶାନ, ଆୟର ବାଦ୍

▶କ୍ରୀଡ଼ା ପୃଷ୍ଠାରେ...

◆ RNI REGD NO: 42041/83
◆ www.sakalaepaper.com
◆ /sakalanews
◆ /sakalanews
◆ www.thesakala.in

ସକାଳ THE SAKALA

PRINTED AT BHUBANESWAR ■ JEYPORE ■ SAMBALPUR ■ PANIKOILI

◆VOLUME- 41 ◆ISSUE-245 ◆BHUBANESWAR ◆THURSDAY ◆29 FEBRUARY 2024 ◆PAGE-20 ◆₹ 6.00

◆ବର୍ଷ-୪୧ ◆ସଂଖ୍ୟା-୨୪୫ ◆ଭୁବନେଶ୍ୱର ◆ଗୁରୁବାର ◆୨୯ ଫେବୃଆରୀ ୨୦୨୪ ◆ପୃଷ୍ଠା-୨୦ ◆ଟ.୬.୦୦

ନିଆଁ ଲାଗିବା ଶୁଣି ଟ୍ରେନ୍‌ରୁ ଡେଇଁଲେ ଯାତ୍ରୀ

ଚଢ଼ିଗଲା ଟ୍ରେନ୍; ୧୨ ମୃତ

ନିଆଁ ଲାଗିବା ଖବରକୁ ରେଳବାଇର ଖଣ୍ଡନ

ପ୍ରାଣ ହରାଇଥିବା ବ୍ୟକ୍ତି ଯାତ୍ରୀ ନୁହଁନ୍ତି

ଯାଞ୍ଚ ପାଇଁ ତିନିଜଣିଆ କମିଟି ଗଠିତ

■ ଜାମତାରା, ୨୮।୨ (ଏଜେନ୍ସି): ଝାଡ଼ଖଣ୍ଡ ଜାମତାରାର କଲଝରିଆ ଷ୍ଟେସନ ନିକଟରେ ବୁଧବାର ସନ୍ଧ୍ୟାରେ ମର୍ମନ୍ତୁଦ ଟ୍ରେନ ଦୁର୍ଘଟଣା ଘଟିଛି। ଝାଝା-ଆସନସୋଲ ଟ୍ରେନ୍‌ରେ କଟି ୧୨ ଜଣଙ୍କ ମୃତ୍ୟୁ ହୋଇଥିବା ସୂଚନା ମିଳିଛି। ମୃତକଙ୍କ ମଧ୍ୟରୁ ୨ ଜଣଙ୍କୁ ଚିହ୍ନଟ କରାଯାଇଛି। ଜଣେ ବିହାର ସାସାରାମ ଭଙ୍ଗହା ଗ୍ରାମର ମନୀଷ କୁମାର ହୋଇଥିବାବେଳେ ଅନ୍ୟ ଜଣେ ଜମୁଇ ଅନ୍ତର୍ଗତ ଧପରି ଝାଝା ଗ୍ରାମର ସିକନ୍ଦର କୁମାର ବୋଲି ଜଣାପଡ଼ିଛି। ଉଭୟଙ୍କ ଆଧାର କାର୍ଡ ମିଳିଛି। ସୂଚନା ଅନୁଯାୟୀ ଏହି ଯାତ୍ରୀ ଅଙ୍ଗ ଏକ୍ସପ୍ରେସରେ ଯାତ୍ରା କରୁଥିଲେ। ନିଆଁ ଲାଗିବାର ସୂଚନା ମିଳିବା ପରେ ଏହି ଟ୍ରେନ୍‌କୁ କଲଝରିଆ ଷ୍ଟେସନ ନିକଟରେ ଅଚାନକ ଛିଡ଼ା କରିଦିଆଯାଇଥିଲା। ଏହା ଜାଣିବା ପରେ ଯାତ୍ରୀଙ୍କ ମଧ୍ୟରେ ଭୟର ବାତାବରଣ ଖେଳି ଯାଇଥିଲା। ଯାତ୍ରୀ ଏଣେତେଣେ ଦୌଡ଼ିବାରେ ଲାଗିଥିଲେ। ଏହି ସମୟରେ ସାମ୍ନାରୁ ଆସୁଥିବା ଝାଝା-ଆସନସୋଲ ଟ୍ରେନ୍ ଯାତ୍ରୀଙ୍କ ଉପରେ ଚଢ଼ି ଯାଇଥିଲା। ଦୁର୍ଘଟଣା ପରେ ରେଳଧାରଣା ଆଖପାଖରେ ମୃତକଙ୍କ ମୃତଦେହ ପଡ଼ି ରହିଥିଲା। ଟ୍ରେନ୍ ସଂସ୍ପର୍ଶରେ ଆସିଥିବା ଲୋକଙ୍କ ସାମଗ୍ରୀ, ଜୋତା, ଚପଲ ଚାରିଆଡ଼େ ପଡ଼ି ରହିଛି। ଦୁର୍ଘଟଣାରେ ୧୨ ଜଣଙ୍କ ମୃତ୍ୟୁ ହୋଇଥିବାବେଳେ ଅନେକ ▶ପୃଷ୍ଠା-୧୩

ବିଜ୍ଞାନ କ୍ଷେତ୍ରରେ ଆହୁରି ଆଗକୁ ବଢ଼ିବେ ଛାତ୍ରଛାତ୍ରୀ

ପ୍ରତି ଜିଲ୍ଲାରେ ବିଜ୍ଞାନ କେନ୍ଦ୍ର

- ୭ ଜିଲ୍ଲାରେ ବିଜ୍ଞାନ କେନ୍ଦ୍ର ଓ ପ୍ଲାନେଟାରିୟମ୍ ଶିଳାନ୍ୟାସ
- ୪ ଜିଲ୍ଲାରେ ପ୍ଲାନେଟାରିୟମ ଓ ବିଜ୍ଞାନ କେନ୍ଦ୍ର ଉଦ୍‌ଘାଟିତ
- ବଲାଙ୍ଗିର, ସୁନ୍ଦରଗଡ଼, ଗଞ୍ଜାମରେ ଖୋଲିବ ପ୍ଲାନେଟାରିୟମ
- ଖୁବ୍‌ଶୀଘ୍ର ଭଦ୍ରକ ଜିଲ୍ଲାରେ ସ୍ଥାପନ ହେବ ବିଜ୍ଞାନ କେନ୍ଦ୍ର
- ପ୍ରତି ବିଜ୍ଞାନ କେନ୍ଦ୍ର ପାଇଁ ଖର୍ଚ୍ଚ ହେବ ୬.୫ କୋଟି ଟଙ୍କା
- ପ୍ଲାନେଟାରିୟମ୍ ପାଇଁ ବ୍ୟୟଅଟକଳ ୧୫ କୋଟି ଟଙ୍କା

■ ଭୁବନେଶ୍ୱର, ୨୮।୨ (ସମିସ): ବିଜ୍ଞାନ କ୍ଷେତ୍ରରେ ରାଜ୍ୟ ଅଧିକ ପ୍ରଗତିଶୀଳ ହେବା ସହ ଛୋଟ ପିଲାମାନେ ଯେପରି ବିଜ୍ଞାନ କ୍ଷେତ୍ର ପ୍ରତି ଅଧିକ ଆକର୍ଷିତ ଓ ଅନୁସନ୍ଧିତ୍ସୁ ହୋଇପାରିବେ ସେ ନେଇ ରାଜ୍ୟ ସରକାର ପଦକ୍ଷେପ ନେଇ ଆସୁଛନ୍ତି। ଏହିକ୍ରମରେ ବୁଧବାର ଜାତୀୟ ବିଜ୍ଞାନ ଦିବସ ଅବସରରେ ମୁଖ୍ୟମନ୍ତ୍ରୀ ନବୀନ ପଟ୍ଟନାୟକ ରାଜ୍ୟର ୭ଟି ଜିଲ୍ଲାରେ ପ୍ଲାନେଟାରିୟମ ଓ ବିଜ୍ଞାନ କେନ୍ଦ୍ର ଶିଳାନ୍ୟାସ କରିବା ସହ ୪ ଜିଲ୍ଲାରେ ବିଜ୍ଞାନ କେନ୍ଦ୍ର ଓ ପ୍ଲାନେଟାରିୟମ୍‌ର ଉଦ୍‌ଘାଟନ କରିଛନ୍ତି। କୋରାପୁଟ ଜିଲ୍ଲା ଜୟପୁରରେ ଜିଲ୍ଲା ବିଜ୍ଞାନ କେନ୍ଦ୍ର, ରାୟଗଡ଼ାରେ ପ୍ଲାନେଟାରିୟମ, କେନ୍ଦୁଝର ଜିଲ୍ଲା ଘଟଗାଁରେ ବିଜ୍ଞାନ କେନ୍ଦ୍ର ଓ ପ୍ଲାନେଟାରିୟମ ଓ ମୟୂରଭଞ୍ଜ ଜିଲ୍ଲା ବାରିପଦାଠାରେ ଜିଲ୍ଲା ବିଜ୍ଞାନ କେନ୍ଦ୍ର ଓ ପ୍ଲାନେଟାରିୟମ ଉଦ୍‌ଘାଟିତ ହୋଇଛି। ଏଥିସହିତ କଳାହାଣ୍ଡି, ବୌଦ୍ଧ, କେନ୍ଦ୍ରାପଡ଼ା, ଝାରସୁଗୁଡ଼ା, ଗଜପତି, ନୂଆପଡ଼ା ଓ ଜଗତସିଂହପୁର ଜିଲ୍ଲା ବିଜ୍ଞାନ କେନ୍ଦ୍ର ନିର୍ମାଣ ପାଇଁ ମୁଖ୍ୟମନ୍ତ୍ରୀ ଭିତ୍ତି ସ୍ଥାପନ କରିଛନ୍ତି। ଏହି ଅବସରରେ ମୁଖ୍ୟମନ୍ତ୍ରୀ କହିଛନ୍ତି ଯେ ବିଜ୍ଞାନ ବିନା ବିକାଶ ଅସମ୍ପୂର୍ଣ୍ଣ । ବିଜ୍ଞାନ ଓ ବିକାଶ ସମତାଳରେ ଆଗକୁ ବଢ଼ିଥାଏ। ପ୍ରତିଦିନ ବିଜ୍ଞାନ ଓ ବୈଷୟିକ ଜ୍ଞାନକୌଶଳ ସମାଜର ବିଭିନ୍ନ କ୍ଷେତ୍ରରେ ପରିବର୍ତ୍ତନ ଆଣୁଛି। ଶିକ୍ଷା କ୍ଷେତ୍ରରେ ଏହାର ବିଶେଷ ଗୁରୁତ୍ୱ ରହିଛି। '୫-ଟି' ସ୍କୁଲ ରୂପାନ୍ତରଣରେ ବୈଷୟିକ ଜ୍ଞାନକୌଶଳକୁ ବ୍ୟବହାର କରି ସ୍ମାର୍ଟ କ୍ଲାସରୁମ୍, ଇ- ଲାଇବ୍ରେରୀ, ମଡର୍ଣ୍ଣ ଲାବୋରେଟୋରୀ ଆଦି ବିକାଶ କରାଯାଇଛି ବୋଲି ମୁଖ୍ୟମନ୍ତ୍ରୀ କହିଛନ୍ତି।

> **ମୁଁ ଚାହେଁ ମୋ ରାଜ୍ୟର ପିଲାମାନେ ବିଜ୍ଞାନ ଓ ବୈଷୟିକ ଜ୍ଞାନକୌଶଳରେ ଆଗରେ ରୁହନ୍ତୁ: ମୁଖ୍ୟମନ୍ତ୍ରୀ**

> **ପିଲାମାନେ ଭଲ ପାଠ ପଢ଼ନ୍ତୁ, ବଡ଼ ବୈଜ୍ଞାନିକ ହୋଇ ବିଶ୍ୱରେ ଓଡ଼ିଶାର ସୁନାମ ରଖନ୍ତୁ: '୫-ଟି' ଅଧ୍ୟକ୍ଷ**

ପ୍ରତି ଜିଲ୍ଲାରେ ବିଜ୍ଞାନ କେନ୍ଦ୍ର ଖୋଲିବା ଉପରେ ଆଲୋକପାତ କରି ମୁଖ୍ୟମନ୍ତ୍ରୀ କହିଛନ୍ତି ଯେ ବିଜ୍ଞାନକୁ ଲୋକପ୍ରିୟ କରିବା ଓ ବୈଷୟିକ ଜ୍ଞାନକୌଶଳ ବ୍ୟବହାର ବୃଦ୍ଧି ପାଇଁ ରାଜ୍ୟ ସରକାର ପ୍ରତି ଜିଲ୍ଲାରେ ବିଜ୍ଞାନ କେନ୍ଦ୍ର ଖୋଲିବାକୁ ନିଷ୍ପତ୍ତି ନେଇଛନ୍ତି। ଏଥି ସହିତ ପ୍ଲାନେଟୋରିୟମ ତଥା ସ୍କୁଲମାନଙ୍କରେ ନବ ଉଦ୍ଭାବନ କେନ୍ଦ୍ର ଖୋଲିବାକୁ ମଧ୍ୟ ନିଷ୍ପତ୍ତି ନିଆଯାଇଛି। ଆଗାମୀ ଦିନରେ ଭଦ୍ରକରେ ବିଜ୍ଞାନ କେନ୍ଦ୍ର ଏବଂ ବଲାଙ୍ଗିର, ସୁନ୍ଦରଗଡ଼ ଓ ଗଞ୍ଜାମ ଜିଲ୍ଲାରେ ବିଜ୍ଞାନ କେନ୍ଦ୍ର ସହିତ ପ୍ଲାନେଟାରିୟମ ମଧ୍ୟ ଖୋଲାଯିବ। ଏହି ସବୁ ବିଜ୍ଞାନ କେନ୍ଦ୍ର ଓ ପ୍ଲାନେଟାରିୟମ ପିଲାମାନଙ୍କ ମଧ୍ୟରେ ବିଜ୍ଞାନ ପ୍ରତି ଆଗ୍ରହ ସୃଷ୍ଟି କରିବାରେ ସଫଳ ହେବ ବୋଲି ମୁଖ୍ୟମନ୍ତ୍ରୀ ଆଶା ବ୍ୟକ୍ତ କରିଛନ୍ତି। ମୁଖ୍ୟମନ୍ତ୍ରୀ ଆହୁରି ମଧ୍ୟ କହିଛନ୍ତି ଯେ ମୁଁ ଚାହେଁ ମୋ ରାଜ୍ୟର ପିଲାମାନେ ବିଜ୍ଞାନ ଓ ବୈଷୟିକ ଜ୍ଞାନକୌଶଳ କ୍ଷେତ୍ରରେ ଆଗରେ ରୁହନ୍ତୁ। ଦକ୍ଷ ହୁଅନ୍ତୁ ଓ ଓଡ଼ିଶାର ସୁନାମ ବୃଦ୍ଧି କରନ୍ତୁ। ଏହି ଅବସରରେ ମୁଖ୍ୟମନ୍ତ୍ରୀ ନୂଆ ଓଡ଼ିଶା ଗଠନର ସ୍ୱପ୍ନକୁ ସାକାର କରିବା ପାଇଁ ସମ୍ମିଳିତ ଭାବେ କାମ କରିବା ପାଇଁ ଆହ୍ୱାନ ଦେଇଛନ୍ତି। ସୂଚନାଯୋଗ୍ୟ ଯେ '୫-ଟି' ଉପକ୍ରମରେ ନିର୍ମିତ ପ୍ରତ୍ୟେକ ବିଜ୍ଞାନ କେନ୍ଦ୍ର ପାଇଁ ୬.୫ କୋଟି ▶ପୃଷ୍ଠା-୧୩

ମନ୍ମଥ-ମନୋଜ ସ୍ମୃତିପୀଠ ସହ ବାଲେଶ୍ୱରବାସୀଙ୍କୁ ମୁଖ୍ୟମନ୍ତ୍ରୀଙ୍କ ପ୍ରକଳ୍ପ ଭେଟି

୨୨୧୫ କୋଟିର ପ୍ରକଳ୍ପ ଲୋକାର୍ପଣ ଓ ଶିଳାନ୍ୟାସ

■ ବାଲେଶ୍ୱର, ୨୮।୨ (ସମିସ): ସ୍ଥାନୀୟ ପୁଲିସ ଲାଇନ ପଡ଼ିଆଠାରେ ଅନୁଷ୍ଠିତ ଏକ ସ୍ୱତନ୍ତ୍ର କାର୍ଯ୍ୟକ୍ରମରେ ଆଜି ମୁଖ୍ୟମନ୍ତ୍ରୀ ନବୀନ ପଟ୍ଟନାୟକ ଆଭାସୀ ମାଧ୍ୟମରେ ଜିଲ୍ଲାରେ ୨୨୧୫ କୋଟି ଟଙ୍କାର ବିଭିନ୍ନ ପ୍ରକଳ୍ପର ଶୁଭାରମ୍ଭ କରିବା ସହିତ ମହାନ ବରପୁତ୍ର ମନ୍ମଥ ଦାସ ଓ ମନୋଜ ଦାସଙ୍କ ସ୍ମୃତି ପୀଠ ଉଦ୍‌ଘାଟନ କରିଛନ୍ତି। ଏହି ଅବସରରେ ଉଭୟ ମନ୍ମଥ ଦାସ ଓ ମନୋଜ ଦାସଙ୍କୁ ଶ୍ରଦ୍ଧାଞ୍ଜଳି ଅର୍ପଣ କରି ମୁଖ୍ୟମନ୍ତ୍ରୀ କହିଥିଲେ ଯେ, ସେମାନଙ୍କର ପ୍ରତିଭା ଓ ଜ୍ଞାନ ବଳରେ ସେମାନେ ସାରା ଦେଶକୁ ଗର୍ବିତ କରିଛନ୍ତି। ଇତିହାସ ଓ ସାହିତ୍ୟ କ୍ଷେତ୍ରରେ ତାଙ୍କର ଅବଦାନ ସେମାନଙ୍କୁ ଅମର କରି ରଖିଛି ବୋଲି ସେ କହିଥିଲେ। ଏହି ଅବସରରେ ମୁଖ୍ୟମନ୍ତ୍ରୀ ନୀଳଗିରିର ଜନଜାତି ଭାଇଭଉଣୀଙ୍କ ପାଇଁ 'ଲାଭ'ଯୋଜନାର ଶୁଭାରମ୍ଭ କରିଥିଲେ। ଏହା ସହିତ ରେମୁଣା ବିଜ୍ଞାପିତ ଅଞ୍ଚଳ ପରିଷଦର ବସ୍ତି ଲୋକଙ୍କୁ ଜାଗା ମିଶନରେ ଜମି ଅଧିକାର ପ୍ରମାଣପତ୍ର ମଧ୍ୟ ପ୍ରଦାନ କରାଯାଇଥିଲା। ଏହାବ୍ୟତୀତ ସେ କହିଥିଲେ ଯେ, ୫-ଟି ଅଧ୍ୟକ୍ଷଙ୍କ ଜିଲ୍ଲା ଗସ୍ତ ସମୟରେ ବାଲେଶ୍ୱରର ଲୋକମାନେ ଯେଉଁ ପ୍ରସ୍ତାବ ଦେଇଥିଲେ, ତାହାକୁ ଭିତ୍ତିକରି ସେ ଆଜି ଜିଲ୍ଲାରେ୨୨୧୫କୋଟି ଟଙ୍କାର ବିଭିନ୍ନ ପ୍ରକଳ୍ପର ଶୁଭାରମ୍ଭ କରିଛନ୍ତି। ଏହି ଅବସରରେ ବାଲେଶ୍ୱର ସହର ପାଇଁ ସିଟି ବସ୍ ସେବାର ମଧ୍ୟ ଶୁଭାରମ୍ଭ କରିଥିଲେ। ମୁଖ୍ୟମନ୍ତ୍ରୀ କହିଥିଲେ ଯେ, ରାଜ୍ୟ ସରକାର ସବୁବେଳେ ସାଧାରଣ ଲୋକଙ୍କ ଅଧିକାର ଓ କଲ୍ୟାଣ ପାଇଁ କାମ କରୁଛି। ବିଜୁ ସ୍ୱାସ୍ଥ୍ୟ କଲ୍ୟାଣ ଯୋଜନା, ଲକ୍ଷ୍ମୀ ବସ ସୁବିଧା, ମହିଳା ଚାଷୀ ଓ ଯୁବକଙ୍କ ପାଇଁ ବିନା ସୁଧରେ ଋଣ ଆଦି କାର୍ଯ୍ୟକ୍ରମ ଦ୍ୱାରା ସବୁ ବର୍ଗର ଲୋକ ବିକାଶର ଭାଗୀଦାର ହୋଇପାରିଛନ୍ତି। ଛାତ୍ରଛାତ୍ରୀଙ୍କ ପାଇଁ ଆରମ୍ଭ ହୋଇଥିବା ନୂଆ-ଓ କାର୍ଯ୍ୟକ୍ରମ ପିଲାଙ୍କ ଭିତରେ ବିପୁଳ ଉତ୍ସାହ ଓ ଆତ୍ମ ବିଶ୍ୱାସ ସୃଷ୍ଟି କରିଛି ବୋଲି ସେ କହିଥିଲେ। ସମସ୍ତଙ୍କ ସହଯୋଗରେ, ସମସ୍ତଙ୍କୁ ସାଥିରେ ନେଇ ଆମେ ନୂଆ ଓଡିଶା ଗଢ଼ିବୁ ବୋଲି ମୁଖ୍ୟମନ୍ତ୍ରୀ କହିଥିଲେ। ୫-ଟି ତଥା ନବୀନ ଓଡିଶା ଅଧ୍ୟକ୍ଷ କାର୍ତ୍ତିକ ପାଣ୍ଡିଆନ କାର୍ଯ୍ୟକ୍ରମକୁ ସଂଯୋଜନା କରିଥିଲେ। କାର୍ଯ୍ୟକ୍ରମରେ ପର୍ଯ୍ୟଟନ, ଓଡ଼ିଆ ଭାଷା, ସାହିତ୍ୟ ଓ ସଂସ୍କୃତି ତଥା ଅବକାରୀ ବିଭାଗର ମନ୍ତ୍ରୀ ଅଶ୍ୱିନୀ କୁମାର ପାତ୍ର ଯୋଗ ଦେଇ କହିଥିଲେ ଯେ, ଆଜି ବାଲେଶ୍ୱରବାସୀଙ୍କ ପାଇଁ ଐତିହାସିକ ଦିନ। ଏ ମାଟିର ଦୁଇ ବରପୁତ୍ରଙ୍କର ସ୍ମୃତି ରକ୍ଷା ପାଇଁ ରାଜ୍ୟ ସରକାରଙ୍କ ପ୍ରତିବଦ୍ଧତା ଆଜି ବାଲେଶ୍ୱରବାସୀଙ୍କୁ ଉତ୍ସାହିତ କରିଛି। ଭୁବନେଶ୍ୱର ଏବଂ ପଣ୍ଡିଚେରିରୁ ସଂଗୃହିତ ହୋଇଛି ଏହି ଦୁଇ ବରପୁତ୍ରଙ୍କ ବ୍ୟବହୃତ ସାମଗ୍ରୀ। ଆଗାମୀ ଦିନରେ ଏହା ବହୁ ସାହିତ୍ୟିକ, ଗବେଷକଙ୍କ ପାଇଁ ଏକ ଆକର୍ଷଣୀୟ ପୀଠ ହେବ। କାର୍ଯ୍ୟକ୍ରମରେ ଜିଲ୍ଲା ପରିଷଦ ସଭାପତି ନାରାୟଣ ପ୍ରଧାନ ସ୍ୱାଗତ ଭାଷଣ ଦେଇଥିଲେ। ଜିଲ୍ଲା ଯୋଜନା କମିଟି ଅଧ୍ୟକ୍ଷ ତଥା ଭୋଗରାଇ ବିଧାୟକ ଅନନ୍ତ ଦାସ ଏବଂ ସଦର ବିଧାୟକ ସ୍ୱରୂପ କୁମାର ଦାସ କହିଥିଲେ ଯେ, ଆମ ମାଟିର ଏହି ଦୁଇ କୃତି ସନ୍ତାନଙ୍କ ସମ୍ମାନାର୍ଥେ ମୁଖ୍ୟମନ୍ତ୍ରୀଙ୍କ ଏହି ପ୍ରୟାସ ପାଇଁ ବାଲେଶ୍ୱରବାସୀ ବହୁତ ଖୁସି ଏବଂ ବାଲେଶ୍ୱର ଜିଲ୍ଲାର ବିକାଶ ଦାୟିତ୍ୱ ମୁଖ୍ୟମନ୍ତ୍ରୀ ହାତକୁ ନେଇ ଏକ ବିକାଶଶୀଳ ଜିଲ୍ଲା ଭାବେ ଏହାକୁ ପରିଣତ କରିଛନ୍ତି। ବିଶେଷ କରି ମୁଖ୍ୟମନ୍ତ୍ରୀ ପୂର୍ବରୁ୧୬ଶହ କୋଟି ଟଙ୍କାର ବିଭିନ୍ନ ପ୍ରକଳ୍ପମାନ ସଦର ନିର୍ବାଚନ ମଣ୍ଡଳୀ ପାଇଁ ପ୍ରଦାନ କରିଛନ୍ତି। ବିଜୁ ସ୍ୱାସ୍ଥ୍ୟ କଲ୍ୟାଣ ଯୋଜନା ମାଧ୍ୟମରେ ବହୁ ରୋଗୀ ଉପକୃତ ହେଉଥିବା ବେଳେ ଓଡ଼ିଆ ଭାଷାକୁ ଜାତୀୟ ସ୍ତରରେ ପହଁଚାଇ ପାରିଛନ୍ତି ବୋଲି କହିଥିଲେ। ଏଥିରେ ସିମୁଳିଆ ବିଧାୟକ ଜ୍ୟୋତି ପ୍ରକାଶ ପାଣିଗ୍ରାହୀ ମଧ୍ୟ ଉପସ୍ଥିତ ଥିଲେ। କାର୍ଯ୍ୟକ୍ରମ ଶେଷରେ ଜିଲ୍ଲାପାଳ ଦତ୍ତାତ୍ରୟ ଭାଉସାହେବ ଶିନ୍ଦେ ଧନ୍ୟବାଦ ଦେଇଥିଲେ।

ମିଶନ ଶକ୍ତି ବଜାର ବୁଲିଲେ ବିଲ୍ ଗେଟ୍‌ସ

ପିଇଲେ କୋରାପୁଟ କଫି, କିଣିଲେ କନ୍ଧମାଳ ହଳଦୀ

■ ଭୁବନେଶ୍ୱର, ୨୮।୨ (ସମିସ): ଦିନକ ପୂର୍ବରୁ ଉଦ୍‌ଘାଟନ ହୋଇଥିବା ମିଶନ ଶକ୍ତି ବଜାର ବୁଲିବା ସହ ଏଠାରୁ ବିଭିନ୍ନ ସାମଗ୍ରୀ କିଣିଛନ୍ତି ବିଲ୍ ଗେଟ୍‌ସ। ଏହି ଅବସରରେ ମହିଳାମାନଙ୍କୁ ସଶକ୍ତ କରିବା ନିମନ୍ତେ ରାଜ୍ୟ ସରକାରଙ୍କ ଏହି ପଦକ୍ଷେପକୁ ସେ ପ୍ରଶଂସା କରିଛନ୍ତି ।

ବୁଧବାର ସକାଳେ ବିଲ୍ ଗେଟ୍‌ସ ଭୁବନେଶ୍ୱର ସ୍ଥିତ ମିଶନ ଶକ୍ତି ବଜାରରେ ପହଞ୍ଚିଥିଲେ। '୫-ଟି' ଅଧ୍ୟକ୍ଷ କାର୍ତ୍ତିକ ପାଣ୍ଡିଆନ ଓ ମିଶନ ଶକ୍ତି ବିଭାଗ ସଚିବ ସୁଜାତା ରାଉତ କାର୍ତ୍ତିକେୟନ ତାଙ୍କୁ ସ୍ୱାଗତ କରିଥିଲେ। ବିଲ୍ ଗେଟ୍‌ସ କୋରାପୁଟ କାଫେ ବୁଲି ଦେଖିବା ସହ କଫି ପିଇଥିଲେ। ମିଶନ ଶକ୍ତି ବଜାରରେ ମହିଳା ସ୍ୱୟଂ ସହାୟକ ଗୋଷ୍ଠୀ ସଦସ୍ୟଙ୍କ ଆଲୋଚନା କରିଥିଲେ।

ମିଶନ ଶକ୍ତି ମହିଳାଙ୍କ ଦ୍ୱାରା ମୌଳିକ ଉତ୍ପାଦ ବିକ୍ରିବଟା ପାଇଁ ମିଶନ ଶକ୍ତି ବିଭାଗ ୧୦ ହଜାର ବର୍ଗଫୁଟ ଅଞ୍ଚଳରେ ଥିବା ଏହି ବଜାର ସମ୍ପୂର୍ଣ୍ଣ ବୁଲିବା ପରେ ମୁଖ୍ୟମନ୍ତ୍ରୀ ଏହି ବଳିଷ୍ଠ ପଦକ୍ଷେପକୁ ବିଲ ଗେଟସ୍ ପ୍ରଶଂସା କରିଥିଲେ। ଏହି ବଜାରରେ ମହିଳାମାନଙ୍କ ହାତ ତିଆରି ଝାଡୁଠାରୁ ପାଟଶାଢ଼ୀ, ବେତ ସୋଫା, ସବାଇ ଘାସରେ ନିର୍ମିତ ସାମଗ୍ରୀ , ମାଟି ବାସନ, ଡୋକରା ସାମଗ୍ରୀ, ଘରକରଣା ଜିନିଷ, ମିଲେଟ୍‌ସ ଉତ୍ପାଦ, ପଟ୍ଟଚିତ୍ର, ପେଣ୍ଟିଂ, କନ୍ଧମାଳ ହଳଦୀ, ମାଣ୍ଡିଆ, କୋରାପୁଟ କଫି, ମହୁ , ସମେତ ପ୍ରାୟ ୨୮ ପ୍ରକାର ଉତ୍ପାଦ କିଣିବାର ସୁବିଧା ରହିଛି। ମିଶନ ଶକ୍ତି ଜରିଆରେ ଓଡ଼ିଶା ୭୦ ଲକ୍ଷ ମହିଳା ସ୍ୱାବଲମ୍ବୀ ହେବା ସହ କିପରି ଆର୍ଥିକ କ୍ଷେତ୍ରରେ ଲାଭବାନ ହୋଇଛନ୍ତି ତାହା ସେ ଅନୁଧ୍ୟାନ କରିଥିଲେ। ସେ କନ୍ଧମାଳ ହଳଦୀ ସହ ଅନ୍ୟାନ୍ୟ ସାମଗ୍ରୀ ମଧ୍ୟ ସେଠାରୁ କିଣିଥିଲେ।

ଲୋକକଥା

ମ୍ୟାଜିକ୍ କାର୍ଡ ଏବେ ପହଞ୍ଚିଗଲାଣି
ସମୃଦ୍ଧି ପାସ୍‌ପୋର୍ଟ ଧରି,
ବିଦ୍ୟାର୍ଥୀଙ୍କର ଅଭାବ କଷଣ
ସବୁ ନେଇଯିବ ହରି !
ଧନ୍ୟ ନୂଆ-ଓ କାଣ୍ଡାରୀ,
ରାଜ୍ୟର ପ୍ରଗତି ରଥଟା ସତରେ
ଚାଲିଲାଣି ଘିରିଘିରି !!

୧୩୩ଟି ପ୍ରାଣୀ ସେବା ଯାନ ଲୋକାର୍ପଣ କଲେ ମୁଖ୍ୟମନ୍ତ୍ରୀ

ଘର ଦୁଆରେ ମିଳିବ ପ୍ରାଣୀ ଚିକିତ୍ସା ସୁବିଧା

ଆହତ ବୁଲାପ୍ରାଣୀଙ୍କ ପାଇଁ ସହରାଞ୍ଚଳରେ ୬ଟି ଆମ୍ବୁଲାନ୍ସ

■ ଭୁବନେଶ୍ୱର, ୨୮।୨ (ସମିସ): ପ୍ରତ୍ୟେକ ଜୀବନ ମୂଲ୍ୟବାନ୍ ନୀତି ଆପଣାଇଥିବା ମୁଖ୍ୟମନ୍ତ୍ରୀ ନବୀନ ପଟ୍ଟନାୟକ କେବଳ ମଣିଷ ନୁହେଁ; ପଶୁପକ୍ଷୀଙ୍କ ସ୍ୱାସ୍ଥ୍ୟ ରକ୍ଷା ଦିଗରେ ନିଜର ପ୍ରତିବଦ୍ଧତାର ପରିପ୍ରକାଶ କରି ଆସୁଛନ୍ତି। ଏହିକ୍ରମରେ ମୁଖ୍ୟମନ୍ତ୍ରୀ ନବୀନ ପଟ୍ଟନାୟକ ବୁଧବାର ୧୩୩ଟି ନୂତନ ପ୍ରାଣୀ ସେବା ଯାନ ଲୋକାର୍ପଣ କରିଛନ୍ତି। ମୁଖ୍ୟମନ୍ତ୍ରୀ ଭ୍ରାମ୍ୟମାଣ ପ୍ରାଣୀ ଚିକିତ୍ସା ସେବା କାର୍ଯ୍ୟକ୍ରମ ଅଧୀନରେ ଏହା କାର୍ଯ୍ୟକାରୀ ହୋଇଛି। ଏଥିପାଇଁ ରାଜ୍ୟ ସରକାର ୨୧କୋଟି ୨୮ ଲକ୍ଷ ଟଙ୍କା ବ୍ୟୟ କରିଛନ୍ତି। ଏଥିସହିତ ଆଜି ସହରାଞ୍ଚଳରେ ୬ଗୋଟି ମୁଖ୍ୟମନ୍ତ୍ରୀ ପ୍ରାଣୀ ଆମ୍ବୁଲାନ୍ସ ସେବା ଯାନର ମଧ୍ୟ ଲୋକାର୍ପିତ ହୋଇଛି। ଯାହାଦ୍ୱାରା ପୀଡ଼ିତ ଓ ଆହତ ବୁଲା ଗାଇଗୋରୁ ଓ ପ୍ରାଣୀମାନଙ୍କୁ ତୁରନ୍ତ ଚିକିତ୍ସା ସେବା ଯୋଗାଇ ଦେଇହେବ। କଳିଙ୍ଗ ଷ୍ଟାଡିୟମ୍‌ଠାରେ ମତ୍ସ୍ୟ ଓ ପ୍ରାଣୀ ସମ୍ପଦ ବିକାଶ ବିଭାଗ ପକ୍ଷରୁ ଆୟୋଜିତ ଉତ୍ସବରେ ମୁଖ୍ୟମନ୍ତ୍ରୀ ଶ୍ରୀ ପଟ୍ଟନାୟକ ଏହାକୁ ଲୋକାର୍ପିତ କରିଛନ୍ତି। ରୋଗାକ୍ରାନ୍ତ ଅବା ପୀଡ଼ିତ ପ୍ରାଣୀମାନଙ୍କୁ ଜରୁରୀ ସ୍ୱାସ୍ଥ୍ୟସେବା ଯୋଗାଇଦେବା କ୍ଷେତ୍ରରେ ମୁଖ୍ୟମନ୍ତ୍ରୀ ଭ୍ରାମ୍ୟମାଣ ପ୍ରାଣୀ ଚିକିତ୍ସା ସେବା ଅତ୍ୟନ୍ତ ଉପଯୋଗୀ ସାବ୍ୟସ୍ତ ହୋଇପାରୁଛି। ପୂର୍ବରୁ ଏହି ମୋବାଇଲ ୟୁନିଟ୍‌ଗୁଡ଼ିକ ଭଡ଼ାଗାଡ଼ି ମାଧ୍ୟମରେ କରାଯାଉଥିଲା। ପ୍ରଥମ ପର୍ଯ୍ୟାୟରେ ପ୍ରାୟ ୩୦ କୋଟି ଟଙ୍କା ବ୍ୟୟରେ ୧୮୧ ଗୋଟି ମୋବାଇଲ ଭେଟେରେନାରୀ ୟୁନିଟ୍ ମୁଖ୍ୟମନ୍ତ୍ରୀଙ୍କ ଦ୍ୱାରା ଗତ ସେପ୍ଟେମ୍ବର ୮ ତାରିଖରେ ଲୋକାର୍ପିତ ହୋଇଥିଲା। ରାଜ୍ୟ ତଥା ଦେଶର ▶ପୃଷ୍ଠା-୧୩

ଆଇଏଏସ୍ ସ୍ତରରେ ଛୋଟ ଧରଣର ଅଦଳବଦଳ

ଆଶିଷ ଠାକ୍‌ରେ ବାଲେଶ୍ୱର ଜିଲ୍ଲାପାଳ

■ ଭୁବନେଶ୍ୱର, ୨୮।୨ (ସମିସ): ରାଜ୍ୟ ସରକାର ଆଇଏଏସସ୍ତରରେ ଏକ ଛୋଟ ଧରଣର ଅଦଳବଦଳ କରିଛନ୍ତି। ବୁଧବାର ରାଜ୍ୟ ସାଧାରଣ ପ୍ରଶାସନ ଓ ସାଧାରଣ ଅଭିଯୋଗ ବିଭାଗ ପକ୍ଷରୁ ପ୍ରକାଶିତ ବିଜ୍ଞପ୍ତି ଅନୁଯାୟୀ, ବାଲେଶ୍ୱର, ମୟୂରଭଞ୍ଜ, ପୁରୀ ଜିଲ୍ଲା ଜିଲ୍ଲାପାଳଙ୍କ ସମେତ କଟକ ମହାନଗର ନିଗମରେ ନୂତନ କମିସନରଙ୍କୁ ନିଯୁକ୍ତି ଦିଆଯାଇଛି। ମୟୂରଭଞ୍ଜ ଜିଲ୍ଲାପାଳ ଆଶିଷ ଠାକ୍‌ରେଙ୍କୁ ବାଲେଶ୍ୱର ଜିଲ୍ଲାପାଳ ଭାବେ ଅବସ୍ଥାପିତ କରାଯାଇଛି। ଅନୁରୂପ ଭାବେ ପୁରୀ ଜିଲ୍ଲାପାଳ ବିଜୟ କୁମାର ଦାସଙ୍କୁ କଟକ ମହାନଗର ନିଗମ କମିସନର ଓ ସିଏମ୍‌ସି କମିସନର ସିଦ୍ଧାର୍ଥ ଶଙ୍କର ସ୍ୱାଇଁଙ୍କୁ ପୁରୀ ଜିଲ୍ଲାପାଳ ଭାବେ ନିଯୁକ୍ତି ଦିଆଯାଇଛି। ସେହିପରି ବାଲେଶ୍ୱର ଜିଲ୍ଲାପାଳ ଥିବା ଦତ୍ତାତ୍ରେୟ ଭାଉସାହେବ ସିନ୍ଦେଙ୍କୁ ମୟୂରଭଞ୍ଜର ଜିଲ୍ଲାପାଳ ଭାବେ ବଦଳି କରାଯାଇଛି।

> **ସିଦ୍ଧାର୍ଥ ଶଙ୍କର ସ୍ୱାଇଁ ପୁରୀ ଜିଲ୍ଲାପାଳ**
>
> **ବିଜୟ ଦାସ କଟକ ମହାନଗର ନିଗମ କମିଶନର**

ମାର୍ଚ୍ଚ ୩ ଯାଏଁ ବଢ଼ିବ ତାତି

■ **ଭୁବନେଶ୍ୱର, ୨୮ ।୨ (ସମିସ):** କିଛି ଦିନର ବ୍ୟବଧାନ ପରେ ରାଜ୍ୟରେ ପୁଣି ପାରଦ ଉପର ମୁହାଁ ହେବ। ପ୍ରଥମେ ଉପକୂଳ ଓଡ଼ିଶା, ପରେ ଅନ୍ୟସ୍ଥାନମାନଙ୍କର ତାପମାତ୍ରା ବଢ଼ିବ। ଅନ୍ୟପଟେ ମଝିରେ ଅର୍ଥାତ ମାର୍ଚ୍ଚ ୪ ଓ ୫ ରେ କିଛି ସ୍ଥାନରେ ବର୍ଷା ଓ ମେଘୁଆ ପାଗ ଯୋଗୁଁ ତାପମାତ୍ରା ସାମାନ୍ୟ ହ୍ରାସ ପାଇପାରେ ବୋଲି ପାଣିପାଗ ବିଜ୍ଞାନୀମାନେ ଆକଳନ କରିଛନ୍ତି। ପାଣିପାଗ ବିଶେଷଜ୍ଞ ପ୍ରଫେସର ସୁରେନ୍ଦ୍ରନାଥ ପଶୁପାଳକ କହିଛନ୍ତି ଯେ ଉପକୂଳ ଓଡ଼ିଶାରେ ଗୁରୁବାରଠାରୁ ତାପମାତ୍ରା ବଢ଼ିବ। ଏପରିକି ମାର୍ଚ୍ଚ ୩ ତାରିଖରେ ସର୍ବାଧିକ ତାପମାତ୍ରା ୩୮ ଡିଗ୍ରୀ ଅତିକ୍ରମ କରିପାରେ। ମାତ୍ର ୪ ଓ ୫ରେ ପାଗ ଆଂଶିକ ମେଘୁଆ ହେତୁ ତାପମାତ୍ରା କମିବ। ଅନ୍ୟପଟେ ରାତିର ତାପମାତ୍ରା କ୍ରମଶଃ ବଢ଼ି ୫ ତାରିଖ ସୁଦ୍ଧା ପ୍ରାୟ ୩ ଡିଗ୍ରୀ ବଢ଼ିବ। ସେହିପରି ଦକ୍ଷିଣ ଆଭ୍ୟନ୍ତରଣରେ ତାପମାତ୍ରା କ୍ରମଶଃ ବଢ଼ିବ। ଉତ୍ତର ଆଭ୍ୟନ୍ତରୀଣରେ ୩ ତାରିଖ ସୁଦ୍ଧା ଦିନର ତାପମାତ୍ରା ପ୍ରାୟ ୩ ଡିଗ୍ରୀ ବଢ଼ିପାରେ ଓ ଆସନ୍ତା ୩ ଦିନ ପର୍ଯ୍ୟନ୍ତ ସାମାନ୍ୟ କୁହୁଡ଼ି ଦେଖାଦେଇ ପାରେ ବୋଲି ପ୍ରଫେସର ପଶୁପାଳକ ପୂର୍ବାନୁମାନ କରିଛନ୍ତି। ଗତ ୩୬ ଘଣ୍ଟାରେ ରାଜ୍ୟର ବିଭିନ୍ନ ସ୍ଥାନରେ ବର୍ଷା ହୋଇଛି। ବରଗଡ଼ରେ ସର୍ବାଧିକ ୩୯ ମିମି ବର୍ଷା ହୋଇଥିବା ବେଳେ ସମ୍ବଲପୁର, ହୀରାକୁଦ, ଅନଗୁଳ ଓ ବାରିପଦାରେ ଯଥାକ୍ରମେ ୧୮-୧୬ ମିମି ଲେଖାଏଁ ବର୍ଷା ରେକର୍ଡ କରାଯାଇଛି।

ସକାଳ
THE SAKALA

PRINTED AT BHUBANESWAR ■ JEYPORE ■ SAMBALPUR ■ PANIKOILI

•VOLUME- 41 •ISSUE-245 •BHUBANESWAR •THURSDAY •29 FEBRUARY 2024 •PAGE-20 •₹ 6.00

•ବର୍ଷ-୪୧ •ସଂଖ୍ୟା-୨୪୫ •ଭୁବନେଶ୍ୱର •ଗୁରୁବାର •୨୯ ଫେବୃଆରୀ ୨୦୨୪ •ପୃଷ୍ଠା-୨୦ •ଟ.୬.୦୦

ଭିତର ପୃଷ୍ଠାରେ...

କୃଷି ଭବନ ପରିଦର୍ଶନ କଲେ ବିଲ୍ ଗେଟ୍‌ସ: ଓଡ଼ିଶାର ଡିଜିଟାଲ୍ ଏଗ୍ରିକଲ୍‌ଚରାଲ୍ ଟୁଲ୍ ବ୍ୟବସ୍ଥାକୁ ପ୍ରଶଂସା

ନବୀନ ନିବାସରେ ମୁଖ୍ୟମନ୍ତ୍ରୀଙ୍କୁ ଭେଟିଲେ ବିଲ୍ ଗେଟ୍‌ସ

ଓଡ଼ିଶାର ବିକାଶ ଅତ୍ୟନ୍ତ ପ୍ରଶଂସନୀୟ

■ **ଭୁବନେଶ୍ୱର, ୨୮।୨ (ସମିସ):** ରାଜ୍ୟ ସରକାରଙ୍କ '୫-ଟି' ଉପକ୍ରମ ଏବଂ ବିକାଶ ଆଧାରିତ ପଦକ୍ଷେପ ବେଶ୍ ପ୍ରଶଂସନୀୟ। ବିଶେଷକରି ଜ୍ଞାନକୌଶଳ ଉପଯୋଗ ଜରିଆରେ ବିଭିନ୍ନ କାର୍ଯ୍ୟକ୍ରମର ସଫଳ ରୂପାୟନ ଏବଂ ଏହା ଦ୍ୱାରା ଲୋକଙ୍କ ଜୀବନଧାରାରେ ଆସିଥିବା ପରିବର୍ତ୍ତନ କ୍ଷେତ୍ରରେ ଓଡ଼ିଶା ସରକାରଙ୍କ ପଦକ୍ଷେପ ଅନ୍ୟମାନଙ୍କ ପାଇଁ ପ୍ରେରଣାଦାୟୀ ବୋଲି କହିଛନ୍ତି ମାଇକ୍ରୋସଫ୍ଟ ସହ ପ୍ରତିଷ୍ଠାତା ବିଲ୍ ଗେଟ୍ସ। ଏହା ସହିତ ଓଡ଼ିଶା ସରକାରଙ୍କ ସହିତ ମିଳିତ ଭାବେ କାର୍ଯ୍ୟ କରିବା ଆମ ପାଇଁ ଗୌରବର ବିଷୟ ବୋଲି ସେ ପ୍ରକାଶ କରିଛନ୍ତି।

ରାଜ୍ୟ ସରକାରଙ୍କ ପଦକ୍ଷେପ ପ୍ରେରଣାଦାୟୀ
ଆପଣଙ୍କୁ ଭେଟିବା ମୋ ପାଇଁ ଏକ ସମ୍ମାନ

ଓଡ଼ିଶା ଗସ୍ତ ଅବସରରେ ନବୀନ ନିବାସରେ ଶ୍ରୀ ଗେଟ୍ସ ମୁଖ୍ୟମନ୍ତ୍ରୀ ନବୀନ ପଟ୍ଟନାୟକଙ୍କୁ ସାକ୍ଷାତ କରିବା ଅବସରରେ ବିଭିନ୍ନ ପ୍ରସଙ୍ଗରେ ଆଲୋଚନା କରିଛନ୍ତି। ଏହି ଅବସରରେ ଜ୍ଞାନ କୌଶଳ ଆଧାରରେ କୃଷକ ସଶକ୍ତିକରଣ, ଜାଗା ମିଶନ୍, ମିଶନ୍ ଶକ୍ତି, ବିଦ୍ୟାଳୟ ରୂପାନ୍ତରଣ, ବିଜୁ ସ୍ୱାସ୍ଥ୍ୟ କଲ୍ୟାଣ ଯୋଜନା, ଡାକ୍ତରଖାନାର ରୂପାନ୍ତରଣ ଭଳି ପ୍ରକଳ୍ପ ଓଡ଼ିଶା ସରକାରଙ୍କ ପ୍ରତିବଦ୍ଧତାକୁ ଦର୍ଶାଉଛି ବୋଲି ଉଲ୍ଲେଖ କରି ଏପରି କାର୍ଯ୍ୟକ୍ରମ ଜନସେବା କ୍ଷେତ୍ରରେ ନୂଆ ପରମ୍ପରା ସୃଷ୍ଟି କରିଛି ବୋଲି ଶ୍ରୀ ଗେଟ୍‌ସ କହିଛନ୍ତି। ସେ ପୁଣି କହିଛନ୍ତି ଯେ ରାଜ୍ୟ ସରକାରଙ୍କର ବିଭିନ୍ନ କାର୍ଯ୍ୟକ୍ରମ ମୋତେ ଅଭିଭୂତ କରିଛି। ପ୍ରତି କ୍ଷେତ୍ରରେ ଓଡ଼ିଶା ସରକାରଙ୍କ ଅଭିନବ ପଦକ୍ଷେପ ଏବଂ ଏହାର ସୁଫଳ ସ୍ପଷ୍ଟ। ଡିଜିଟାଲ କୌଶଳର ଉପଯୋଗ ହେଉ ଅବା ରୂପାନ୍ତରଣ କାର୍ଯ୍ୟ, ସବୁ କିଛି ଆମକୁ ବହୁତ ପ୍ରଭାବିତ କରିଛି। ଆଗକୁ ବିଭିନ୍ନ କ୍ଷେତ୍ରରେ ଆମେ ଓଡ଼ିଶା ସରକାରଙ୍କ ▶ପୃଷ୍ଠା-୧୩

'୫-ଟି' ଅଧ୍ୟକ୍ଷଙ୍କ ସହ ଭାବ ବିନିମୟ

ମୁଁ ସର୍ବଦା ଜଣେ ଜିଜ୍ଞାସୁ ଛାତ୍ର: ବିଲ୍

■ **ଭୁବନେଶ୍ୱର, ୨୮।୨ (ସମିସ):** ଓଡ଼ିଶାଗସ୍ତ ଅବସରରେ ମାଇକ୍ରୋସଫ୍ଟ ପ୍ରତିଷ୍ଠାତା ବିଲ୍‌ଗେଟ୍‌ସ ନବୀନ ନିବାସରେ ମୁଖ୍ୟମନ୍ତ୍ରୀ ନବୀନ ପଟ୍ଟନାୟକଙ୍କୁ ସାକ୍ଷାତ କରିଛନ୍ତି । ଉଭୟଙ୍କ ମଧ୍ୟରେ ସମାଜସେବା, ସାଧାରଣ ଲୋକଙ୍କ କଲ୍ୟାଣ ଓ ଓଡ଼ିଶାବାସୀଙ୍କ ପାଇଁ କରାଯାଉଥିବା ଜନହିତକର କାର୍ଯ୍ୟ ସମ୍ପର୍କରେ ଆଲୋଚନା ହୋଇଛି । ମିଶନ ଶକ୍ତି ମହିଳାମାନଙ୍କ ସ୍ୱାବଲମ୍ବନ ଓ ବସ୍ତି ବାସିନ୍ଦାଙ୍କ କଲ୍ୟାଣ ନିମନ୍ତେ ରାଜ୍ୟ ସରକାର ଗ୍ରହଣ କରିଥିବା ପଦକ୍ଷେପ ନିମନ୍ତେ ବିଲ୍ ଗେଟ୍‌ସ ମୁଖ୍ୟମନ୍ତ୍ରୀଙ୍କୁ ପ୍ରଶଂସା କରିଛନ୍ତି ।

ଅବସରରେ '୫-ଟି' ଓ 'ନବୀନ ଓଡ଼ିଶା' ଅଧ୍ୟକ୍ଷ କାର୍ତ୍ତିକ ପାଣ୍ଡିଆନଙ୍କ ସହ ବିଲ୍ ଗେଟ୍ସ ଅନୌପଚାରିକ ଭାବରେ ବିଭିନ୍ନ ପ୍ରସଙ୍ଗରେ ଆଲୋଚନା ସମୟରେ ସର୍ବଦା ଜଣେ ଜିଜ୍ଞାସୁ ଛାତ୍ର ହୋଇ ରହିବାକୁ ଚାହାନ୍ତି ବୋଲି କହିଛନ୍ତି। ଶ୍ରୀ ପାଣ୍ଡିଆନଙ୍କ ବିଭିନ୍ନ ପ୍ରଶ୍ନର ଉତ୍ତର ଦେଇ ବିଲ୍ ଗେଟ୍ସ କହିଛନ୍ତି ଯେ ସମାଜର ବିକାଶରେ ସବୁଠାରୁ ବଡ଼ ଯୋଗଦାନ ଛାତ୍ରଛାତ୍ରୀମାନଙ୍କର ରହିଥାଏ। ଜଣେ ଛାତ୍ର ବା ଛାତ୍ରୀ ଯେତେବେଳେ ସଫଳ ହୁଅନ୍ତି, ପ୍ରତିବଦଳରେ ସେ ସମାଜକୁ ଅନେକ କିଛି ପ୍ରଦାନ କରିଥାଏ। ତେଣୁ ମୁଁ ସର୍ବଦା ଜଣେ ଛାତ୍ର ହୋଇ ରହିବାକୁ ଚାହେଁ ବୋଲି ବିଲ୍ ଗେଟସ୍ କହିଛନ୍ତି ।

ଅନ୍ୟପକ୍ଷରେ ଆପଣ ସମଗ୍ର ବିଶ୍ୱ ବିଶେଷକରି ଯୁବ ପିଢିଙ୍କ ପାଇଁ ପ୍ରେରଣାର ଉତ୍ସ ହୋଇ ରହିଛନ୍ତି। ଆମ ଭବିଷ୍ୟତ ପିଢି ପାଇଁ ମଧ୍ୟ ଆପଣ ପ୍ରେରଣା ହୋଇ ରହିବେ। ଏପରିସ୍ଥଳେ ବର୍ତ୍ତମାନ ଏବଂ ଆଗାମୀ ପିଢି ପାଇଁ ଆପଣଙ୍କ ବାର୍ତ୍ତା କ'ଣ ରହିବ ବୋଲି ଶ୍ରୀ ପାଣ୍ଡିଆନ୍ ▶ପୃଷ୍ଠା-୧୩

SIKSHA 'O' ANUSANDHAN

SAAT-2024

Empowering students for a brighter future

B.TECH PROGRAMMES IN ELECTRONICS
■ Electrical & Electronics Engineering
■ Electronics & Communication Engineering

APPROVAL & RECOGNITIONS
■ Approved by UGC & AICTE
■ Re-accredited by NAAC with A++ Grade
■ Accredited by NBA
■ Ranked in QS World Rankings 2024

NIRF INDIA RANKINGS 2023
■ 15th Best in University Category
■ 27th Best in Engineering Category

To apply for admission through SAAT, Please visit: www.soa.ac.in

KISS

KALINGA INSTITUTE OF SOCIAL SCIENCES (KISS)
Bhubaneswar, Odisha, India
A home for 80,000 indigenous children

KISS HUMANITARIAN AWARD 2023

Date: 28th February 2024

PAST RECIPIENTS

Her Excellency Mama Rachel Ruto, EGH
First Lady of the Republic of
Kenya (2022)

Dr. Dansa KOUROUMA
President, National Transition Council of Guinea, **Guinea (2019)**

Professor Muhammad Yunus
(Nobel Laureate)
Founder, Grameen Bank,
Bangladesh (2018)

His Holiness
The 14th Dalai Lama (2017)
Nobel Laureate, 2005 and Spiritual Leader

Ms. Ashley Judd,
Hollywood Actor, Activist & Global Goodwill Ambassador, **UNFPA (2016)**

His Excellency
Dr Alejandro Toledo,
Former President of **Peru (2015)**

Ms. Anne F. Stenhammer
Former Regional Programme Director,
UN Women, **South Asia Regional Office (2014)**

Mr. Bill Gates, Co-chair of the Bill & Melinda Gates Foundation, and Co-Founder & former CEO of Microsoft receiving the prestigious **KISS Humanitarian Award 2023** from **Prof. Achyuta Samanta**, Founder, KIIT, KISS & KIMS, Bhubaneswar, Odisha, India.

AWARDEES ARE FROM
5 Continents
13 Countries
2 Nobel Laureates *among the awardees*

Madam Albina Du Boisrouvray
Founder, Association François-Xavier Bagnoud (FXB International),
Switzerland (2013)

His Excellency
Lyonchhen Jigmi Y. Thinley
Hon'ble Prime Minister, The Royal Government of **Bhutan (2012)**

Rt Hon. Lord Nicholas Addison Phillips
President (Chief Justice) of the Supreme Court of the
United Kingdom (2011)

Rt. Hon. Sir Anerood Jugnauth
Eminent Social Worker &
His Excellency the President of
Mauritius (2010)

Dr. Ham Kee-Sun
Eminent Educationist & Physician and Hon'ble President & Founder, Hanseo University, **South Korea (2009)**

Ms. Edna Bomo Molewa
Noted Social Worker & Hon'ble Cabinet Minister, Social Development, South Africa National Assembly,
South Africa (2008)

The KISS Humanitarian Award is a prestigious annual international award conferred by the Kalinga Institute of Social Sciences (KISS) in Bhubaneswar, India, conceptualized and the brainchild of visionary humanitarian and educationist Prof. Achyuta Samanta, Founder of KIIT and KISS. The award was initiated in 2008 to recognize and felicitate individuals for their exemplary and distinguished service to humanity across the globe.

The award ceremony for the years 2020 and 2021 has not taken place due to COVID-19. The awards will be received by legendary Indian personalities soon.

www.kiss.ac.in | www.kiit.ac.in | www.achyutasamanta.com | facebook.com/kissfoundation | facebook.com/KIITUniversity | facebook.com/achyutasamanta

ସକାଳ
THE SAKALA
PRINTED AT BHUBANESWAR ■ JEYPORE ■ SAMBALPUR ■ PANIKOILI
◆VOLUME- 41 ◆ISSUE-245 ◆BHUBANESWAR ◆THURSDAY ◆29 FEBRUARY 2024 ◆PAGE-20 ◆₹ 6.00
◆ବର୍ଷ-୪୧ ◆ସଂଖ୍ୟା-୨୪୫ ◆ଭୁବନେଶ୍ୱର ◆ଗୁରୁବାର ◆୨୯ ଫେବୃଆରୀ ୨୦୨୪ ◆ପୃଷ୍ଠା-୨୦ ◆ଟ.୬.୦୦

ସରିଲା ସ୍ଥାନ ଚୟନ; ମାର୍ଚ୍ଚ ୧ରେ ଏସ୍ଏସ୍ବି ଅଧ୍ୟାପକଙ୍କ ନିଯୁକ୍ତି ପର୍ବ

ଭୁବନେଶ୍ୱର, ୨୮ ।୨(ସମିସ): ନୂତନ ଭାବେ ନିଯୁକ୍ତି ପାଇବାକୁ ଥିବା ୮୫୯ ଏସ୍ଏସ୍ବି ଅଧ୍ୟାପକଙ୍କ ସ୍ଥାନ ଚୟନ ପ୍ରକ୍ରିୟା ବୁଧବାର ଶେଷ ହୋଇଛି । ଦିନକ ପରେ ଅର୍ଥାତ ମାର୍ଚ୍ଚ ୧ ତାରିଖରେ ସେମାନଙ୍କୁ ନିଯୁକ୍ତି ପତ୍ର ପ୍ରଦାନ କରାଯିବ । ମୁଖ୍ୟମନ୍ତ୍ରୀ ନବୀନ ପଟ୍ଟନାୟକ ନିଯୁକ୍ତି ପର୍ବରେ ଯୋଗଦେଇ ନିଯୁକ୍ତି ପତ୍ର ପ୍ରଦାନ କରିବା ସହ ମାର୍ଗଦର୍ଶନ କରିବାର କାର୍ଯ୍ୟକ୍ରମ ରହିଛି । ଏହା ଏକକାଳିନ ଭାବେ ଲୋକସେବା ଭବନର କନଭେନସନ୍ ହଲ୍ ଓ ରବୀନ୍ଦ୍ର ମଣ୍ଡପରେ ଅନୁଷ୍ଠିତ ହେବ । ସକାଳ ୯ଟାରେ ଉପସ୍ଥିତ ରହିବାକୁ ଉଚ୍ଚ ଶିକ୍ଷା ବିଭାଗ ପକ୍ଷରୁ କଡ଼ା ନିର୍ଦ୍ଦେଶ ଦିଆଯାଇଛି । ଇଂରାଜୀ, ରାଜନୀତି ବିଜ୍ଞାନ, ଅର୍ଥଶାସ୍ତ୍ର, ରସାୟନ ବିଜ୍ଞାନ, ଇତିହାସ, ବାଣିଜ୍ୟ ଓ ଶିକ୍ଷା ବର୍ଗର ପ୍ରାର୍ଥୀ ରବୀନ୍ଦ୍ର ମଣ୍ଡପଠାରେ ଉପସ୍ଥିତ ରହିବେ । ଅବଶିଷ୍ଟ ବର୍ଗର ପ୍ରାର୍ଥୀ ଲୋକସେବା ଭବନରେ ଉପସ୍ଥିତ ରହିବେ । ସୂଚନାଯୋଗ୍ୟ, ପଦାର୍ଥ ବିଜ୍ଞାନ ବିଭାଗର ମାମଲା କୋର୍ଟରେ ବିଚାରଧିନ ଥିବାରୁ ଏହାକୁ ନିଯୁକ୍ତି ପର୍ବରୁ ବାଦ ଦିଆଯାଇଛି ।

ବିଲ୍ ଗେଟସ୍ଙ୍କୁ 'କିସ୍ ହ୍ୟୁମାନିଟାରିଆନ୍ ସମ୍ମାନ'

ଭୁବନେଶ୍ୱର, ୨୮ ।୨(ସମିସ): ବିଶ୍ୱର ପ୍ରମୁଖ ସମାଜସେବୀ, ମାଇକ୍ରୋସଫ୍ଟର ସହ-ପ୍ରତିଷ୍ଠାତା ଏବଂ ବିଲ୍ ଆଣ୍ଡ ମେଲିଣ୍ଡା ଗେଟ୍ସ ଫାଉଣ୍ଡେସନ୍‌ର ସହ-ଅଧ୍ୟକ୍ଷ ବିଲ୍ ଗେଟ୍ସଙ୍କୁ 'କିସ୍ ହ୍ୟୁମାନିଟାରିଆନ୍ ସମ୍ମାନ ୨୦୨୩' ପ୍ରଦାନ କରାଯାଇଛି । ଏକ ସ୍ୱତନ୍ତ୍ର ଉତ୍ସବରେ କିଟ୍ ଓ କିସ୍ ପ୍ରତିଷ୍ଠାତା ଅଚ୍ୟୁତ ସାମନ୍ତ ବିଲ୍ ଗେଟସ୍ଙ୍କୁ ଏହି ସମ୍ମାନ ପ୍ରଦାନ କରିଛନ୍ତି । ବିଶ୍ୱରେ ଶିକ୍ଷା, ସ୍ୱାସ୍ଥ୍ୟ ଏବଂ ସୃଜନଶୀଳ ବୈଷୟିକ କୌଶଳ ମାଧ୍ୟମରେ ଅସମାନତା ଦୂର କରିବା କ୍ଷେତ୍ରରେ ବିଲ୍ ଗେଟ୍ସ୍ଙ୍କ ଉଲ୍ଲେଖନୀୟ ଅବଦାନ ନିମନ୍ତେ ତାଙ୍କୁ ଏହି ସମ୍ମାନ ପ୍ରଦାନ କରାଯାଇଛି ।

ବିଲ୍ ଗେଟସ୍ଙ୍କୁ କିସ୍ ହ୍ୟୁମାନଟାରିଆନ୍ ପୁରସ୍କାର ପ୍ରଦାନ କେବେଳ ତାଙ୍କର ଉଲ୍ଲେଖନୀୟ ଅବଦାନକୁ ସମ୍ମାନ ନୁହେଁ; ବରଂ ସ୍ୱୀକୃତିର ସମ୍ମାନ ବୃଦ୍ଧି କରିଛି । ତାଙ୍କର ଏହି ସମ୍ମାନ ଗ୍ରହଣ ବିଶ୍ୱରେ ମାନବିକ କାର୍ଯ୍ୟ କ୍ଷେତ୍ରରେ ଏକ ନୂତନ ମାନଦଣ୍ଡ ସ୍ଥିର କରିବ ବୋଲି ଶ୍ରୀ ସାମନ୍ତ କହିଛନ୍ତି । ଅନୁରୂପ ଭାବରେ ଏହି ସମ୍ମାନ ଗ୍ରହଣ କରି ବିଲ୍ ଗେଟ୍ସ କହିଛନ୍ତି ଯେ ମୋ କାର୍ଯ୍ୟକୁ କିସ୍ ସ୍ୱୀକୃତି ପ୍ରଦାନ କରିଥିବାରୁ ସମାଜସେବା କ୍ଷେତ୍ରରେ ଅଧିକ କାର୍ଯ୍ୟ କରିବା ପାଇଁ ଏହା ପ୍ରେରଣା ଯୋଗାଇବ । ଜନଜାତି ଛାତ୍ରଛାତ୍ରୀଙ୍କୁ ଗୁଣାତ୍ମକ ଶିକ୍ଷା ଯୋଗାଇବା କ୍ଷେତ୍ରରେ ଶ୍ରୀ ସାମନ୍ତଙ୍କ ଦୂରଦୃଷ୍ଟି ଓ ତ୍ୟାଗ ପ୍ରଶଂସନୀୟ ବୋଲି ସେ କହିଛନ୍ତି ।

ସମ୍ବିତ ସାମଲଙ୍କୁ ଓଡ଼ିଶା ରାଜ୍ୟ ଆଇନଜୀବୀ ପରିଷଦ ପକ୍ଷରୁ କାରଣ ଦର୍ଶାଅ ନୋଟିସ

ଭୁବନେଶ୍ୱର, ୨୮ ।୨(ସମିସ): ଓଡ଼ିଶା ରାଜ୍ୟ ଆଇନଜୀବୀ ପରିଷଦ ପକ୍ଷରୁ ଆଇନଜୀବୀ ସମ୍ବିତ ସାମଲଙ୍କୁ କାରଣ ଦର୍ଶାଅ ନୋଟିସ୍ ଜାରି କରାଯାଇଛି । ପରିଷଦ ନିକଟରେ ତାଙ୍କ ବିରୋଧରେ ଆପରାଧିକ କାର୍ଯ୍ୟକଳାପ ତଥା ଆଚରଣ ବିଧି ଉଲ୍ଲଘଂନ ଅଭିଯୋଗକୁ ଆଧାର କରି ଏହି କାର୍ଯ୍ୟାନୁଷ୍ଠାନ ନିଆଯାଇଥିବା ପରିଷଦ ପକ୍ଷରୁ ଏକ ପ୍ରେସ୍ ବିବୃତ୍ତିରେ ସୂଚନା ଦିଆଯାଇଛି । ରାଜ୍ୟ ଆଇନଜୀବୀ ପରିଷଦ ପକ୍ଷରୁ ପ୍ରେସ ବିବୃତିରେ କୁହାଯାଇଛି ଯେ ଶ୍ରୀ ସାମଲଙ୍କ ବିରୋଧରେ ରାଜ୍ୟ ଆଇନଜୀବୀ ପରିଷଦ ନିକଟରେ ଠକେଇ ଓ ଅନ୍ୟାନ୍ୟ ଅଭିଯୋଗ ହୋଇଥିଲା । ତାଙ୍କ ବିରୋଧରେ ଅଭିଯୋଗକାରୀ ୧୭ଲକ୍ଷ ଟଙ୍କା ଠକେଇ ଓ ହତ୍ୟା ଧମକ ଅଭିଯୋଗ ଆଣିଥିଲେ । ଆଇନଜୀବୀ ପରିଷଦ ପକ୍ଷରୁ ଏହାର ଯାଞ୍ଚ କରାଯିବା ପରେ ସମ୍ବିତ ସାମଲ ଆଇନଜୀବୀ ଆଚରଣ ବିଧିର ସ୍ପଷ୍ଟ ଉଲ୍ଲଂଘନ କରିଥିବା ସୂଚନା ମିଳିଥିଲା । ତେଣୁ ପରିଷଦର ଅଧ୍ୟକ୍ଷଙ୍କ ନିର୍ଦ୍ଦେଶକ୍ରମେ ଆଚରଣ ବିଧି ଉଲ୍ଲଘଂନ ସମ୍ବନ୍ଧୀୟ କାର୍ଯ୍ୟକଳାପ ତଥା ଅପରାଧିକ କାର୍ଯ୍ୟକଳାପରେ ସମ୍ପୃକ୍ତି ଯୋଗୁଁ ଦୃଷ୍ଟାନ୍ତମୂଳକ ଶୃଙ୍ଖଳାଗତ କାର୍ଯ୍ୟାନୁଷ୍ଠାନ ନିମନ୍ତେ ନୋଟିସ୍ ଜାରି କରାଯାଇଛି ।୧୫ଦିନ ଭିତରେ ଏହି ନୋଟିସ୍ ଉତ୍ତର ରଖିବା ପାଇଁ ତାଙ୍କୁ ମହଲତ ଦିଆଯାଇଛି ବୋଲି ରାଜ୍ୟ ଆଇନଜୀବୀ ପରିଷଦ ସାଧାରଣ ସମ୍ପାଦକ ପ୍ରେସ ବାର୍ତ୍ତାରେ ସୂଚନା ଦେଇଛନ୍ତି ।

■ ଟ୍ରେନରୁ ପଡ଼ି ଯୁବକଙ୍କ ମୃତ୍ୟୁ ମାମଲା

୨ଲକ୍ଷ ଟଙ୍କା କ୍ଷତିପୂରଣ ଦେବାକୁ ହାଇକୋର୍ଟଙ୍କ ନିର୍ଦ୍ଦେଶ

କଟକ, ୨୮ ।୨(ସମିସ): ଜନୈକା ନାବାଳିକା ଅପହରଣ ମାମଲାରେ ଅଭିଯୁକ୍ତ ଥିବା ଯୁବକ ପୁଲିସ ହେପାଜତରେ ଟ୍ରେନରେ ଆସୁଥିବା ବେଳେ ଟ୍ରେନରୁ ଖସିପଡ଼ି ତାଙ୍କର ମୃତ୍ୟୁ ହୋଇଥିବା ପ୍ରସଂଗରେ ରୁଜୁ ମାମଲାରେ ହାଇକୋର୍ଟ ଚୂଡ଼ାନ୍ତ ରାୟ ପ୍ରକାଶ କରିଛନ୍ତି । ଏହି ମାମଲାରେ ପୂର୍ବରୁ ଶୁଣାଣି ଶେଷ କରି ରାୟକୁ ଅଦାଲତ ସଂରକ୍ଷିତ ରଖଥିଲେ । ଏହି ସମ୍ବେଦନଶୀଳ ଘଟଣାରେ ଆବେଦନକାରୀଙ୍କୁ ୨ଲକ୍ଷଟଙ୍କା ଅନ୍ତରୀଣ କ୍ଷତିପୂରଣ ଆକାରରେ ପ୍ରଦାନ ପାଇଁ ରାଜ୍ୟ ସରକାରଙ୍କୁ ହାଇକୋର୍ଟ ନିର୍ଦ୍ଦେଶ ଦେଇଛନ୍ତି । ବାସନ୍ତୀ ପୁହାଣଙ୍କ ଆବେଦନର ଶୁଣାଣି କରି ଜଷ୍ଟିସ ସଞ୍ଜୀବ କୁମାର ପାଣିଗ୍ରାହୀ ଏପରି ନିର୍ଦ୍ଦେଶ ପ୍ରଦାନ କରିଛନ୍ତି । ଉପରୋକ୍ତ ଅନ୍ତରୀଣ କ୍ଷତିପୂରଣ ରାଶିକୁ ହାଇକୋର୍ଟରେ ଆସନ୍ତା ୧୦ସପ୍ତାହ ମଧ୍ୟରେ ଜମା କରିବାକୁ କୁହାଯାଇଛି । ଅନ୍ୟପକ୍ଷରେ ଯେହେତୁ ମାମଲାରେ ସମ୍ପୂର୍ଣ୍ଣ ତଦନ୍ତ ଶେଷ ହୋଇନାହିଁ, ତେଣୁ ପୂର୍ଣ୍ଣ କ୍ଷତିପୂରଣ ପାଇବାକୁ ବର୍ତ୍ତମାନ ସ୍ଥିତିରେ ଆବେଦନକାରୀ ହକ୍‌ଦାର ନୁହଁନ୍ତି । ଅନ୍ୟପଟରେ ଏହି ଘଟଣା ଏକ ହାଜତ ମୃତ୍ୟୁ ଘଟଣା ଓ ବିଭାଗୀୟ କର୍ତ୍ତୃପକ୍ଷ ଏହି ମୃତ୍ୟୁ ଘଟଣାରେ ଉତ୍ତରଦାୟୀ ବୋଲି ମଧ୍ୟ ଅଦାଲତ କହିଛନ୍ତି ।

ପ୍ରକାଶଥାଉକି, ଏହି ଘଟଣାରେ ପୂର୍ବରୁ ହାଇକୋର୍ଟରେ ଭଦ୍ରକ ଟାଉନ ଥାନାର ଏଏସଆଇ ତ୍ରିନାଥ ଭୋଇ, ଦୁଇ କନଷ୍ଟେବଳ ସନମୟ ପାତ୍ର ଓ ଜନ୍ମେଜୟ ବଳ ବ୍ୟକ୍ତିଗତ ଭାବେ ହାଜର ହୋଇ ସେମାନଙ୍କ ପକ୍ଷ ରଖିଥିଲେ । ମାମଲାରୁ ପ୍ରକାଶ ଯେ ଆବେଦନକାରୀଙ୍କ ପୁଅ ଅମୃତ ଜନୈକା ନାବାଳିକାକୁ ପ୍ରେମ ଜାଲରେ ଫସାଇ ଅପହରଣ କରିଥିବା ନାବାଳିକା ପରିବାର ପକ୍ଷରୁ ଭଦ୍ରକ ଟାଉନ ଥାନାରେ ଏତଲା ଦିଆଯାଇଥିଲା । ପୁଲିସ ସମ୍ପୃକ୍ତ ଯୁବତୀଙ୍କ ପରିବାର ସଦସ୍ୟଙ୍କ ସହିତ ମୁମ୍ବାଇ ଯାଇ ଯୁବତୀ ଓ ଅମୃତଙ୍କୁ ଉଦ୍ଧାର କରି ଟ୍ରେନରେ ଆଣୁଥିଲା । କିନ୍ତୁ ବାଟରେ ଅମୃତ ଟ୍ରେନରୁ ଡେଇଁ ପଡ଼ିବାରୁ ତାଙ୍କ ମୃତ୍ୟୁ ହୋଇଥିଲା । ପଶ୍ଚିମବଙ୍ଗର ବେଲଦାରେ ଟ୍ରେନ୍ ଲାଇନ ନିକଟରୁ ଅମୃତଙ୍କ ଶବ ମିଳିଥିଲା । ଅନ୍ୟପକ୍ଷରେ ଅମୃତଙ୍କୁ ଚଳନ୍ତା ଟ୍ରେନରୁ ଠେଲି ହତ୍ୟା କରାଯାଇଥିଲା ବୋଲି ଆବେଦନକାରୀ ଦେଇଥିବା ଏତଲା ଗ୍ରହଣ କରା ନଯିବାରୁ ସେ ହାଇକୋର୍ଟଙ୍କ ଦ୍ୱାରସ୍ଥ ହୋଇଥିଲେ । ପୁଲିସ ହେପାଜତରେ ଆସୁଥିବା ବେଳେ ତାଙ୍କର ମୃତ୍ୟୁ ହୋଇଥିବାରୁ ୫୦ ଲକ୍ଷ ଟଙ୍କା କ୍ଷତିପୂରଣ ପ୍ରଦାନ କରାଯାଉ ବୋଲି ଆବେଦନକାରୀ ଦର୍ଶାଇଥିଲେ । ଆବେଦନକାରୀଙ୍କ ପକ୍ଷରୁ ଆଇନଜୀବୀ ବ୍ୟୋମକେଶ ତ୍ରିପାଠୀ ମାମଲା ପରିଚାଳନା କରୁଥିଲେ ।

ମାର୍ଚ୍ଚ ୬ରୁ ନବମ ଶ୍ରେଣୀ ପରୀକ୍ଷା; ୩୧ ସୁଦ୍ଧା ଫଳ

■ **ଭୁବନେଶ୍ୱର, ୨୮ ।୨ (ସମିସ):** ମାଧ୍ୟମିକ ଶିକ୍ଷା ପରିଷଦ ପରିଚାଳିତ ଉଚ୍ଚବିଦ୍ୟାଳୟ ଓ ମଧ୍ୟମା ବିଦ୍ୟାଳୟର ନବମ ଶ୍ରେଣୀ ପରୀକ୍ଷା ଆସନ୍ତା ମାର୍ଚ୍ଚ ୬ ତାରିଖରୁ ଆରମ୍ଭ ହେବ । ଏହି ପରୀକ୍ଷା ୧୩ ତାରିଖ ଯାଏଁ ନିଜ ବିଦ୍ୟାଳୟରେ ଅନୁଷ୍ଠିତ ହେବ । ଏଥିପାଇଁ ପ୍ରଶ୍ନପତ୍ର ଅନ୍‌ଲାଇନ୍ ମାଧ୍ୟମରେ ପରୀକ୍ଷା ଦିନ ବିଦ୍ୟାଳୟଗୁଡ଼ିକୁ ପ୍ରଦାନ କରାଯିବ। ବିଦ୍ୟାଳୟର ଆଇଡି ପାସୱାର୍ଡ ବ୍ୟବହାର କରି ସକାଳ ୭ରୁ ୧୧ଟା ଯାଏଁ ପ୍ରଶ୍ନପତ୍ର ଡାଉନଲୋଡ କରିପାରିବେ। ସକାଳ ୯ଟାରୁ ପରୀକ୍ଷା ଆରମ୍ଭ ହେବ। ପରୀକ୍ଷା ସରିବା ପରେ ଜିଲ୍ଲା ଶିକ୍ଷାଧିକାରୀଙ୍କ ତତ୍ତ୍ୱାବଧାନରେ ବିଦ୍ୟାଳୟରେ ଖାତାଦେଖା ହେବ । ନୂତନ ଶିକ୍ଷାବର୍ଷ ଆରମ୍ଭ ପୂର୍ବରୁ ଅର୍ଥାତ ମାର୍ଚ୍ଚ ୩୧ ତାରିଖ ସୁଦ୍ଧା ପରୀକ୍ଷା ଫଳ ପ୍ରକାଶ ପାଇବ ।

ସକାଳ
THE SAKALA

PRINTED AT BHUBANESWAR ■ JEYPORE ■ SAMBALPUR ■ PANIKOILI

♦VOLUME- 41 ♦ISSUE-245 ♦BHUBANESWAR ♦THURSDAY ♦29 FEBRUARY 2024 ♦PAGE-20 ♦₹ 6.00

♦ବର୍ଷ-୪୧ ♦ସଂଖ୍ୟା-୨୪୫ ♦ଭୁବନେଶ୍ୱର ♦ଗୁରୁବାର ♦୨୯ ଫେବୃଆରୀ ୨୦୨୪ ♦ପୃଷ୍ଠା-୨୦ ♦ଟ.୬.୦୦

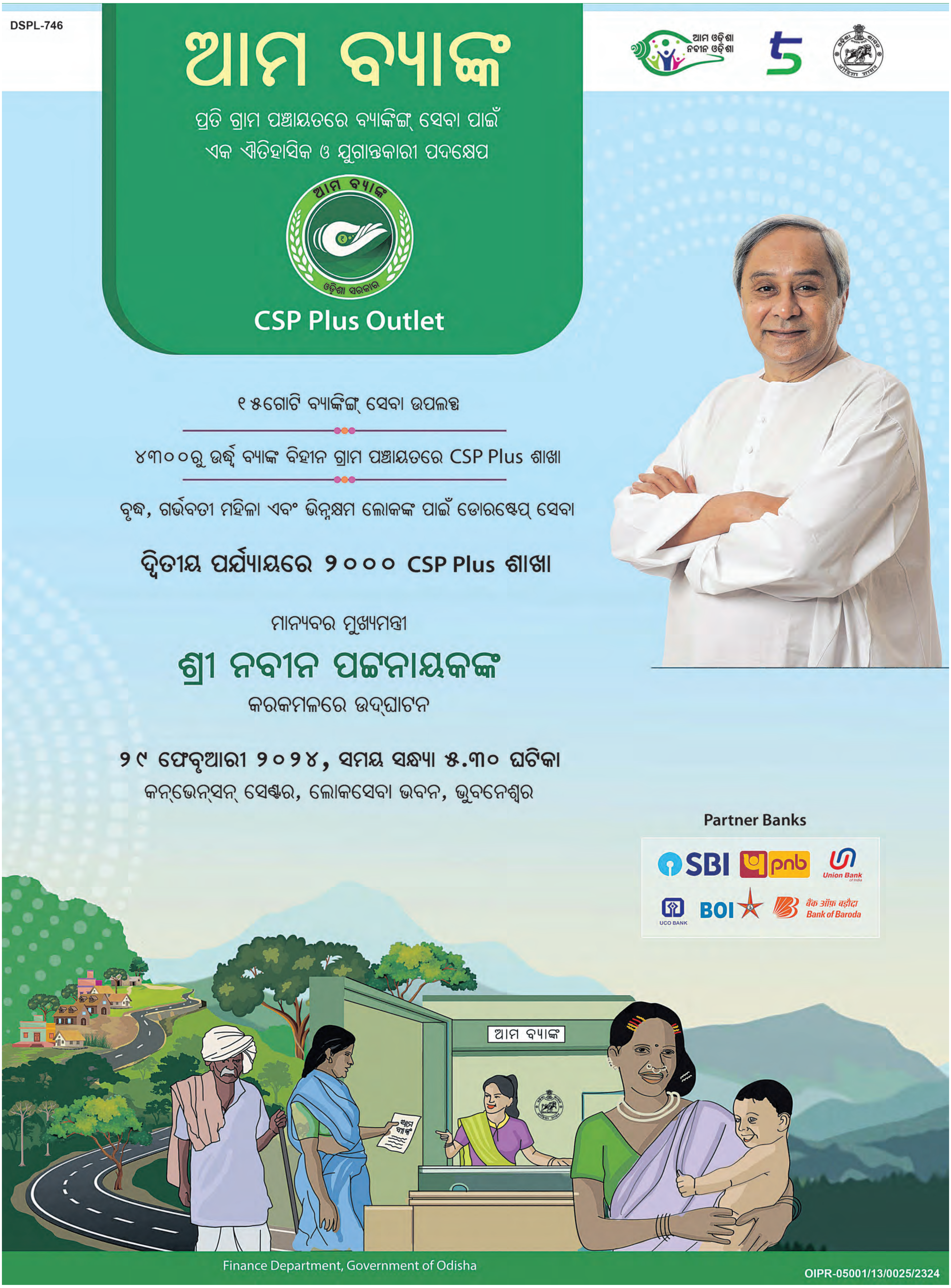

ଖାଇକୁ ଖସିଲା କାର୍‌; ୬ ମୃତ

ଡେରାଡୁନ, ୨୮।୨ (ଏଜେନ୍ସି): ଉତ୍ତରାଖଣ୍ଡ ଡେରାଡୁନର ଡୁଙ୍ଗା ଅଞ୍ଚଳରେ ବୁଧବାର ଏକ କାର୍‌ ଅଣଓସାରିଆ ରାସ୍ତାରେ ଦୁର୍ଘଟଣାଗ୍ରସ୍ତ ହୋଇ ୮୦୦ ମିଟର ଗଭୀର ଖାଇକୁ ଖସି ପଡ଼ିଛି। ଏହି ଦୁର୍ଘଟଣାରେ ୬ ଜଣ ଲୋକଙ୍କ ମୃତ୍ୟୁ ହୋଇଛି। ଜଣେ ଗୁରୁତର ଆହତ ହୋଇଛନ୍ତି। ଏ ପର୍ଯ୍ୟନ୍ତ ଯାତ୍ରୀଙ୍କୁ ଚିହ୍ନଟ କରାଯାଇପାରି ନାହିଁ। ଏହାର ସୂଚନା ମିଳିବା ପରେ ଏସ୍‌ଡିଆରଏଫ୍‌ ଏବଂ ଦମକଳ ବାହିନୀ ଘଟଣାସ୍ଥଳରେ ପହଞ୍ଚି ଉଦ୍ଧାରକାର୍ଯ୍ୟ ଆରମ୍ଭ କରିଥିଲା। ସୂଚନା ଅନୁଯାୟୀ ଏହି ଅଲ୍‌ଟୋ କାର୍‌ଟି ଟିଉନିରୁ ଅଟଳ ଅଭିମୁଖେ ଯାଉଥିଲା। ସମସ୍ତେ ପ୍ରାର୍ଥନା କରିବାକୁ ଅଟଳ ମହାରାଜ କେନ୍ଦ୍ରକୁ ଯାଉଥିଲେ।

ଭାରତ-ମ୍ୟାଁମାର ସୀମାରେ ବାଡ଼କୁ ବିରୋଧ

ଆଇଜଲ, ୨୮।୨ (ଏଜେନ୍ସି): ମଣିପୁର ହିଂସାକୁ ଦେଖି କେନ୍ଦ୍ର ସରକାର ଭାରତ-ମ୍ୟାଁମାର ସୀମାରେ ତାରବାଡ଼ ଲଗାଇବାକୁ ନିଷ୍ପତ୍ତି ନେଇଛନ୍ତି। ତେବେ ମିଜୋରାମ ସରକାର ଏହାକୁ ବିରୋଧ କରୁଛନ୍ତି। ଏହି କ୍ଷେତ୍ରକୁ ମୁକ୍ତ ବିଚରଣ ଅଞ୍ଚଳ (ଏଫଏମଆର) ଭାବେ ରଖିବାକୁ ଚାହୁଁଛନ୍ତି। ତେଣୁ କେନ୍ଦ୍ର ସରକାରଙ୍କ ନିଷ୍ପତ୍ତି ବିରୋଧରେ ବୁଧବାର ମିଜୋରାମ ବିଧାନସଭାରେ ଏକ ସଙ୍କଳ୍ପ ପାରିତ ହୋଇଯାଇଛି। ଗୃହମନ୍ତ୍ରୀ କେ ସପଦଙ୍ଗା ଏହି ସଙ୍କଳ୍ପ ଆଗତ କରିଥିଲେ। ସେ ନିଷ୍ପତ୍ତିର ସମୀକ୍ଷା କରିବାକୁ କେନ୍ଦ୍ରକୁ ଅନୁରୋଧ କରିଛନ୍ତି। ଜୁ ଜନଜାତିର ଲୋକଙ୍କ କଥା ଚିନ୍ତା କରିବାକୁ କହିଛନ୍ତି। ବ୍ରିଟିଶ ଶାସନ ସମୟରେ ଦେଶକୁ ଭାଗ କରିଦିଆ ଯାଇଥିଲା। ଏଥିଯୋଗୁଁ ଜୁ ଜନଜାତିର ଲୋକେ ଭାଗ ଭାଗ ହୋଇଯାଇଥିଲେ। କିଛି ଭାରତ ଆଉ କିଛି ମ୍ୟାଁମାରରେ ରହୁଥିଲେ। ମାତ୍ର ଏଫଏମଆର ଦ୍ୱାରା ଦୁଇ ଦେଶ ପାଇଁ ଅଲଗା ହୋଇଯାଇଥିବା ଲୋକେ ଗୋଟିଏ ପ୍ରଶାସନ ଅଧିନରେ ଏକାଠି ହୋଇ ପାରୁଛନ୍ତି।

ମିଜୋରାମରେ ପ୍ରସ୍ତାବ ପାରିତ

ସୋରେନଙ୍କ ଆବେଦନ ହାଇକୋର୍ଟରେ ଖାରଜ

ରାଞ୍ଚି, ୨୮।୨ (ଏଜେନ୍ସି): ଝାଡ଼ଖଣ୍ଡର ପୂର୍ବତନ ମୁଖ୍ୟମନ୍ତ୍ରୀ ହେମନ୍ତ ସୋରେନଙ୍କୁ ଝଟ୍‌କା ଲାଗିଛି। ବଜେଟ ଅଧିବେଶନରେ ସାମିଲ ହେବାକୁ ହାଇକୋର୍ଟ ତାଙ୍କୁ ଅନୁମତି ଦେଇନାହାନ୍ତି। ଜଷ୍ଟିସ ସୁଜିତ ନାରାୟଣ ପ୍ରସାଦ ତାଙ୍କ ଆବେଦନକୁ ଖାରଜ କରିଦେଇଛନ୍ତି। ଏହା ପୂର୍ବରୁ ମଙ୍ଗଳବାର କୋର୍ଟ ଉଭୟ ପକ୍ଷର ଯୁକ୍ତି ଶୁଣି ରାୟକୁ ସଂରକ୍ଷିତ ରଖିଥିଲେ। ହେମନ୍ତ ନିଜ ଗିରଫ ଏବଂ ଇଡିର ସମସ୍ତ କାର୍ଯ୍ୟାନୁଷ୍ଠାନ ବିରୋଧରେ ମଧ୍ୟ ଆବେଦନ ଦାଏର କରିଛନ୍ତି। ହାଇକୋର୍ଟର କାର୍ଯ୍ୟନିର୍ବାହୀ ମୁଖ୍ୟ ବିଚାରପତି ଏସ ଚନ୍ଦ୍ରଶେଖରଙ୍କ ଖଣ୍ଡପୀଠରେ ଏହି ମାମଲାର ଶୁଣାଣି ହୋଇଛି। ହେମନ୍ତଙ୍କ ଏହି ଆବେଦନ ଖାରଜ ହୋଇଯିବ ବୋଲି ଆସିଷ୍ଟାଣ୍ଟ ସଲିସିଟର ଜେନେରାଲ ଏସଭି ରାଜୁ କହିଛନ୍ତି। କାରଣ ତାଙ୍କ ଗିରଫ ସମ୍ବନ୍ଧରେ ପର୍ଯ୍ୟାପ୍ତ ପ୍ରମାଣ ରହିଛି।

ବାଇଡେନଙ୍କ ପ୍ରାର୍ଥିତ୍ୱକୁ ନିଜ ଦଳରେ ବିରୋଧ

ୱାଶିଂଟନ୍‌ ୨୮।୨ (ଏଜେନ୍ସି): ଆମେରିକାରେ ରାଷ୍ଟ୍ରପତି ନିର୍ବାଚନ ଆସନ୍ତା ନଭେମ୍ବର ମାସରେ ଅନୁଷ୍ଠିତ ହେବ। ବର୍ତ୍ତମାନର ଡେମୋକ୍ରାଟ ରାଷ୍ଟ୍ରପତି ଜୋ ବାଇଡେନ୍‌ ପୁର୍ନବାର ନିର୍ବାଚନ ଲଢ଼ିବାକୁ ପ୍ରସ୍ତୁତ ହେଉଛନ୍ତି। ତେବେ ତାଙ୍କର ଲୋକପ୍ରିୟତା ଦିନକୁ ଦିନ ହ୍ରାସ ପାଇବାରେ ଲାଗିଛି। ଅଧିକାଂଶ ଆମେରିକୀୟ ପୁଣିଥରେ ତାଙ୍କୁ ରାଷ୍ଟ୍ରପତି ଭାବେ ଦେଖିବାକୁ ଚାହୁଁନାହାନ୍ତି। ରାସମୁସେନ୍‌ ରିପୋର୍ଟ ଅନୁଯାୟୀ, ୮୨ବର୍ଷରେ ବାଇଡେନଙ୍କୁ ପ୍ରାର୍ଥୀ ନ କରିବାକୁ ୪୮% ଡେମେକ୍ରାଟ ମତ ଦେଇଛନ୍ତି। ସେମାନେ ନୂଆ ପ୍ରାର୍ଥୀ କରାଗଲେ ଭଲ ହେବ ବୋଲି କହିଛନ୍ତି। ମାତ୍ର ୩୮% ଡେମୋକ୍ରାଟ ସେ ଦ୍ୱିତୀୟ ଥର ନିର୍ବାଚନ ଲଢ଼ନ୍ତୁ ବୋଲି ଚାହୁଁଛନ୍ତି। ଡେମୋକ୍ରାଟ ଦଳରେ ପୂର୍ବତନ ରାଷ୍ଟ୍ରପତି ବାରାକ ଓବାମାଙ୍କ ପତ୍ନୀ ମିଶେଲ ଓବାମାଙ୍କ ଲୋକପ୍ରିୟତା ବଢ଼ିବାରେ ଲାଗିଛି। ୨୦% ଡେମୋକ୍ରାଟ ମିଶେଲଙ୍କ ପ୍ରାର୍ଥିତ୍ୱକୁ ସମର୍ଥନ କରୁଛନ୍ତି। ସେହିପରି ବିକଳ୍ପ ପ୍ରାର୍ଥୀ ଭାବେ ବର୍ତ୍ତମାନର ଉପରାଷ୍ଟ୍ରପତି କମଲା ହାରିସ୍‌ (୧୫%) ଓ ପୂର୍ବତନ ପରରାଷ୍ଟ୍ର ବ୍ୟାପାର ସଚିବ ହିଲାରି କ୍ଲିଣ୍ଟନ ଚର୍ଚ୍ଚାରେ ରହିଛନ୍ତି।

ଅଖିଳେଶ ଯାଦବଙ୍କୁ ସିବିଆଇ ସମନ

ଲକ୍ଷ୍ନୌ, ୨୮।୨ (ଏଜେନ୍ସି): ଉତ୍ତରପ୍ରଦେଶର ପୂର୍ବତନ ମୁଖ୍ୟମନ୍ତ୍ରୀ ସମାଜବାଦୀ ପାର୍ଟି(ସପା) ମୁଖ୍ୟ ଅଖିଳେଶ ଯାଦବଙ୍କୁ କେନ୍ଦ୍ରୀୟ ତଦନ୍ତ ବ୍ୟୁରୋ(ସିବିଆଇ) ସିଆରପିସିର ଧାରା ୧୬୦ ଅନୁଯାୟୀ ଆଜି ସମନ ଜାରିକରିଛି। ଗୁରୁବାର ସିବିଆଇ କାର୍ଯ୍ୟାଳୟରେ ହାଜର ହୋଇ ସାକ୍ଷୀ ଭାବେ ବୟାନ ରେକର୍ଡ କରିବାକୁ ତାଙ୍କୁ କୁହାଯାଇଛି। ହମୀରପୁର ଜିଲ୍ଲାରେ ଲଘୁ ଖଣିଜର ବେଆଇନ ଖନନକୁ ନେଇ ୨୦୧୯ ଜାନୁଆରୀରେ ଏହି ମାମଲା ରୁଜୁ ହୋଇଥିଲା। ଉତ୍ତରପ୍ରଦେଶର ସାମଲି, ହମୀରପୁର, ସାହରନପୁର, ଦେଓରିୟା, ଫତେପୁର, ସିଦ୍ଧାର୍ଥନଗର ଓ କୌଶାମ୍ବି ଜିଲ୍ଲାରେ ବାଲି, ମାଟି, ଗୋଡ଼ି, ପଥର ଭଳି ଲଘୁ ଖଣିଜର ବେଆଇନ ଖନନ ଅଭିଯୋଗର ତଦନ୍ତ କରିବାକୁ ଆହ୍ଲାବାଦ ହାଇକୋର୍ଟ ୨୦୧୭ରେ ସିବିଆଇକୁ ନିର୍ଦ୍ଦେଶ ଦେଇଥିଲେ। ସିବିଆଇ ଏହି ମାମଲାରେ ଆଇଏଏସ ଅଫିସର ବି ଚନ୍ଦ୍ରକଳା, ଏସ୍‌ପି ନେତା ରମେଶ କୁମାର ମିଶ୍ରା ଓ ସଞ୍ଜୟ ଦୀକ୍ଷିତଙ୍କ ସମେତ ମୋଟ ୧୧ ଜଣଙ୍କ ବିରୋଧରେ ଏତଲା ରୁଜୁ କରିଥିଲା।

ହିମାଚଳ କଂଗ୍ରେସରେ ଫାଟ !

ସଙ୍କଟ ଘେରରେ ସୁଖୁ ସରକାର

ସିମଳା,୨୮।୨(ଏଜେନ୍ସି): ରାଜ୍ୟସଭା ନିର୍ବାଚନକୁ ନେଇ ଗତକାଲି ହିମାଚଳ ପ୍ରଦେଶ କଂଗ୍ରେସରେ ଦେଖାଯାଇଥିବା ସମସ୍ୟା ଘନେଇବାରେ ଲାଗିଛି। ରାଜ୍ୟର ୪୦ କଂଗ୍ରେସ ବିଧାୟକଙ୍କୁ ନେଇ ରାଜ୍ୟସଭା ପ୍ରାର୍ଥୀ ଅଭିଷେକ ମନୁସିଂଘଭିଙ୍କ ବିଜୟ ନିଶ୍ଚିତ ହୋଇଥିଲା ବେଳେ ଅସନ୍ତୁଷ୍ଟ ୬ ବିଧାୟକଙ୍କ କ୍ରସ୍‌ ଭୋଟିଂ ସ୍ଥିତି ସବୁ କିଛି ବଦଳାଇ ଦେଇଥିଲା। ଯାହାଦ୍ୱାରା କୌଣସି ସ୍ଥିତିରେ ବିଜୟୀ ହେବାରେ ଆଶା ରଖି ନଥିବା ବିଜେପି ପ୍ରାର୍ଥୀ ହର୍ଷ ମହାଜନ ରାଜ୍ୟସଭାକୁ ନିର୍ବାଚିତ ହୋଇଥିଲେ। ଏଭଳି ସ୍ଥିତି ପାଇଁ ହିମାଚଳ କଂଗ୍ରେସ ବିଧାୟକଙ୍କ ମଧ୍ୟରେ ରହିଥିବା ଅସନ୍ତୋଷ ମୁଖ୍ୟ କାରଣ ବୋଲି କୁହାଯାଉଥିବା ବେଳେ ମୁଖ୍ୟମନ୍ତ୍ରୀ ସୁଖବିନ୍ଦର ସିଂ ସୁଖୁ ଦଳୀୟ ସଂହତି ରକ୍ଷା କରିବାରେ ଅସମର୍ଥ ହୋଇଥିବା କୁହାଯାଉଛି। ବିଶେଷକରି ସୁଖୁଙ୍କ ପ୍ରତି ବହୁ ବିଧାୟକଙ୍କ ଅସନ୍ତୋଷ ରହିଥିବାରୁ ଦଳ ମଧ୍ୟରେ ଫାଟ ସୃଷ୍ଟି ହୋଇଛି ବୋଲି କୁହାଯାଉଛି। ଯାହାର ଫାଇଦା ଏବେ ବିଜେପି ଉଠାଇବାକୁ ପ୍ରସ୍ତୁତ ହୋଇଛି। ଗତକାଲି ରାଜ୍ୟସଭା ନିର୍ବାଚନରେ ମନୁସିଂଘଭିଙ୍କ ପରାଜୟ ପରେ ବିରୋଧୀ ଦଳ ନେତା ଜୟରାମ ଠାକୁର ସୁଖୁ ସରକାରଙ୍କ ଇସ୍ତଫା ଦାବି କରିଥିଲେ। କଂଗ୍ରେସ ବିଧାନସଭାରେ ବହୁମତ ସାବ୍ୟସ୍ତ କରିବାକୁ ଜୟରାମ ରାଜ୍ୟପାଳଙ୍କୁ ଭେଟିଥିଲା ବେଳେ କେଉଁ ମୁହୂର୍ତ୍ତରେ ସୁଖୁ ସରକାର ଭାଙ୍ଗିପାରେ ବୋଲି ଆଶଙ୍କା ସୃଷ୍ଟି ହୋଇଥିଲା। ଏହି ପ୍ରସଙ୍ଗକୁ ନେଇ ବୁଧବାର ବିଧାନସଭାରେ ବିଜେପି ବିଧାୟକମାନେ ହୋହଲ୍ଲା କରିଥିଲେ। କିନ୍ତୁ ଗୃହ କାର୍ଯ୍ୟ ଅଚଳ କରିବା ଅଭିଯୋଗରେ ବାଚସ୍ପତି ଜୟରାମଙ୍କ ସମେତ ୧୫ ବିଜେପି ବିଧାୟକଙ୍କୁ ନିଲମ୍ବିତ କରିଥିଲେ। ଅର୍ଯ୍ୟପକ୍ଷରେ କଂଗ୍ରେସ ସ୍ଥିତିକୁ ଦୃଷ୍ଟିରେ ରଖି କ୍ୟାବିନେଟ୍‌ ମନ୍ତ୍ରୀ ତଥା ପୂର୍ବତନ ମୁଖ୍ୟମନ୍ତ୍ରୀଙ୍କ ପୁତ୍ର ବିକ୍ରମାଦିତ୍ୟ ସିଂ ନିଜ ପଦରୁ ଇସ୍ତଫା ଦେଇଥିଲେ। ରାଜ୍ୟସଭା ନିର୍ବାଚନ ହାରିବା ପଛର କାରଣ ସେ ପରୋକ୍ଷରେ ମୁଖ୍ୟମନ୍ତ୍ରୀ ସୁଖୁଙ୍କ ଉପରେ ଲଦିଥିଲେ। ଏହାକୁ ତାଙ୍କ ଗୋଷ୍ଠୀର ବିଧାୟକମାନେ ମଧ୍ୟ ସମର୍ଥନ କରିଥିଲେ। ଅନ୍ୟପକ୍ଷରେ ହିମାଚଳ ସ୍ଥିତିକୁ ନେଇ କଂଗ୍ରେସ ନେତ୍ରୀ ପ୍ରିୟଙ୍କା ଗାନ୍ଧୀ ବୁଧବାର ସୁଖୁଙ୍କ ସହ ଆଲୋଚନା କରି ତାଙ୍କୁ ସମର୍ଥନ କରିଥିବାରୁ ସୁଖୁ ଗୋଷ୍ଠୀର ବିଧାୟକମାନେ ମୁଖ୍ୟମନ୍ତ୍ରୀଙ୍କ ସମର୍ଥନରେ ରହିଥିବା କୁହାଯାଇଛି। ଏହି ଘଟଣା ପରେ ବିକ୍ରମାଦିତ୍ୟ ତାଙ୍କ ଇସ୍ତଫାପତ୍ର ଫେରାଇ ନେଇଥିବା ଜଣାପଡ଼ିଛି। ତେବେ ହିମାଚଳ କଂଗ୍ରେସରେ ସୃଷ୍ଟି ହୋଇଥିବା ଏହି ଗୋଷ୍ଠୀ କନ୍ଦଳକୁ ନେଇ ରାଜ୍ୟ ସରକାରଙ୍କ ସମସ୍ୟା ବଢିବାରେ ଲାଗିଛି। ସେପଟେ ବିଜେପିର ୨୫ ବିଧାୟକ ରହିଥିବା ବେଳେ ଗତକାଲି କ୍ରସ ଭୋଟିଂ କରିଥିବା ୬ ବିଧାୟକ ବିଜେପିକୁ ଡେଇଁପାରନ୍ତି ବୋଲି କୁହାଯାଉଛି। ଏହାଛଡା ଅନ୍ୟ ୩ ସ୍ୱାଧୀନ ବିଧାୟକଙ୍କୁ ନେଇ ବିଜେପି ସୁଖଉ ସରକାର ପାଇଁ ସଙ୍କଟ ଆଣିପାରେ ବୋଲି କୁହାଯାଉଛି।

ଇସ୍ତଫାପତ୍ର ପ୍ରତ୍ୟାହାର କଲେ ମନ୍ତ୍ରୀ ବିକ୍ରମାଦିତ୍ୟ

ବିଧାନସଭା ମୁଲତବୀ, ୧୫ ବିଜେପି ବିଧାୟକ ନିଲମ୍ବିତ

୨୦୨୯ ସୁଦ୍ଧା ଦେଶରେ ହୋଇପାରେ ଏକା ସଙ୍ଗେ ନିର୍ବାଚନ

ନୂଆଦିଲ୍ଲୀ, ୨୮।୨ (ଏଜେନ୍ସି): ଏକ ଦେଶ, ଏକ ନିର୍ବାଚନକୁ ନେଇ ଆଇନ କମିଶନ ସମ୍ବିଧାନରେ ନୂଆ ଅନୁଚ୍ଛେଦ ଯୋଡ଼ିପାରନ୍ତି। ଏହା ମାଧ୍ୟମରେ ୨୦୧୯ ସୁଦ୍ଧାରେ ଦେଶରେ ଲୋକସଭା, ବିଧାନସଭା ଏବଂ ସ୍ଥାନୀୟ ନିର୍ବାଚନ କରାଇବାକୁ ସୁପାରିସ କରିପାରନ୍ତି। ସୂଚନା ଅନୁଯାୟୀ ଜଷ୍ଟିସ ରିତୁରାଜ ଅବସ୍ଥିଙ୍କ ନେତୃତ୍ୱାଧୀନ କମିଟି ଏକା ସଙ୍ଗେ ନିର୍ବାଚନ ପାଇଁ ସମ୍ବିଧାନ ସଂଶୋଧନ କରି ନୂଆ ଅନୁଚ୍ଛେଦ ସାମିଲ କରିବାକୁ ସରକାରଙ୍କୁ ସୁପାରିସ କରିପାରନ୍ତି। ଏଥିରେ କଣ ରହିବ ତାହା ଏ ପର୍ଯ୍ୟନ୍ତ ଜଣାପଡ଼ି ନାହିଁ। ତେବେ ଆଗାମୀ ୫ ବର୍ଷରେ ତିନି ପର୍ଯ୍ୟାୟରେ ବିଧାନସଭା ନିର୍ବାଚନକୁ ଏକାଠି କରିବାକୁ ଯୋଜନା କରାଯାଉଛି। ଏହି ଆଧାରରେ ପ୍ରଥମେ ୨୦୨୯ ମଇ-ଜୁନରେ ଏକାଠି ନିର୍ବାଚନ ହୋଇପାରିବ।

ଆତ୍ମହତ୍ୟା ରୋକିବାକୁ ଜାତୀୟ ଟାସ୍କ ଫୋର୍ସ ଗଠିତ

ନୂଆଦିଲ୍ଲୀ, ୨୮।୨ (ଏଜେନ୍ସି): ଜାତୀୟ ମେଡିକାଲ କମିଶନ (ଏନଏମସି) ଏକ ଜାତୀୟ ଟାସ୍କ ଫୋର୍ଟ ଗଠନ କରିଛନ୍ତି। ମେଡିକାଲ ଛାତ୍ରଛାତ୍ରୀଙ୍କ ମଧ୍ୟରେ ଅବସାଦ ଏବଂ ଆତ୍ମହତ୍ୟା ସମ୍ବନ୍ଧିତ ଚିନ୍ତାକୁ ଦୂର କରିବା ପାଇଁ ଏହି ପଦକ୍ଷେପ ନିଆଯାଇଛି। ଏହି ଟାସ୍କ ଫୋର୍ସରେ ୧୫ ଜଣ ସାମିଲ ଅଛନ୍ତି। ନ୍ୟାସନାଲ ଇନ୍‌ଷ୍ଟିଚ୍ୟୁଟ ଅଫ୍‌ ମେଣ୍ଟାଲ ହେଲ୍‌ଥ ଆଣ୍ଡ ନ୍ୟୁରୋ-ସାଇନ୍ସେସ (ଏନଆଇଏଏଏଚଏଏନଏସ)ର ମନୋବିଜ୍ଞାନ ବିଭାଗର ପ୍ରଫେସର ଡ. ବିଏମ ସୁରେଶ ଏହାର ଅଧ୍ୟକ୍ଷ ଅଛନ୍ତି। ଏହି ଟାସ୍କ ଫୋର୍ସ ମେଡିକାଲ ଛାତ୍ରଛାତ୍ରୀଙ୍କ ମାନସିକ ସ୍ୱାସ୍ଥ୍ୟ ଏବଂ ଆତ୍ମହତ୍ୟା ତଥ୍ୟର ଅଧ୍ୟୟନ କରିବ। ଏହାର ମୁକାବିଲା ପାଇଁ ରଣନୀତି ପ୍ରସ୍ତୁତ କରି ପ୍ରସ୍ତାବ ଦେବ।

କେନ୍ଦ୍ରକୁ ସୁପ୍ରିମକୋର୍ଟଙ୍କ ନିର୍ଦ୍ଦେଶ

ହସ୍ପିଟାଲ ବିଲ୍‌ରୁ ତାରତମ୍ୟ ହଟାଅ

ନୂଆଦିଲ୍ଲୀ,୨୮।୨(ଏଜେନ୍ସି): ସରକାରୀ ହସ୍ପିଟାଲରେ ମୋତିଆବିନ୍ଦୁ ଅସ୍ତ୍ରୋପଚାର ପାଇଁ ଆଖି ପିଛା ୧୦ହଜାର ଟଙ୍କା ଖର୍ଚ୍ଚ କରିବାକୁ ପଡୁଥିବା ବେଳେ ଘରୋଇ ହସ୍ପିଟାଲରେ କାହିଁକି ସେଥିପାଇଁ ୩୦ ହଜାରରୁ ୧ଲକ୍ଷ ୪୦ହଜାର ଟଙ୍କା ଯାଏ ଦେବାକୁ ପଡୁଛି ବୋଲି କେନ୍ଦ୍ର ସାରକାରଙ୍କୁ ସୁପ୍ରିମକୋର୍ଟ ପ୍ରଶ୍ନ କରିଛନ୍ତି। ସରକାରୀ ହସ୍ପିଟାଲ ଓ ଘରୋଇ ହସ୍ପିଟାଲ ବିଲରେ ଏପ୍ରକାରର ବଡ଼ ତାରତମ୍ୟ ଥିବା ଜାଣି ବିଚାରପତି ବି ଆର ଗଭାଇ ଓ ବିଚାରପତି ସନ୍ଦୀପ ମେହେଟାଙ୍କ ଖଣ୍ଡପୀଠ ଉଦବେଗ ପ୍ରକାଶ କରିବା ସହ କେନ୍ଦ୍ର ସ୍ୱାସ୍ଥ୍ୟ ସଚିବଙ୍କୁ ଆଦେଶ ଦେଇଛନ୍ତି ଯେ ମାସକ ମଧ୍ୟରେ ସମସ୍ତ ରାଜ୍ୟର ସ୍ୱାସ୍ଥ୍ୟ ସଚିବଙ୍କ ବୈଠକ ଡକାଇ ବିଭିନ୍ନ ରୋଗର ଚିକିତ୍ସା ପାଇଁ ଓ ବିଭିନ୍ନ ଡାକ୍ତରୀ ସେବା ପାଇଁ ରୋଗୀଙ୍କୁ ସର୍ବାଧିକ କେତେ ଟଙ୍କା ଦେବାକୁ ପଡ଼ିବ ତାହା ଠିକ୍ କର। ସରକାରୀ ଓ ଘରୋଇ ହସ୍ପିଟାଲରେ ସମସ୍ତେ ଦେଖି ପାରିବାଭଳି ସ୍ଥାନରେ ଉଭୟ ସ୍ଥାନୀୟ ଭାଷାରେ ଓ ଇଂରାଜୀରେ ବିଭିନ୍ନ ଚିକିତ୍ସା ଓ ଡାକ୍ତରୀ ସେବା ପାଇଁ କ'ଣ କେତେ ଚାର୍ଜ ଦେବାକୁ ପଡ଼ିବ ତାହା ଲେଖାରହିବା ବ୍ୟବସ୍ଥା କରାଯାଉ। ନଚେତ କେନ୍ଦ୍ର ସରକାରଙ୍କ ଦ୍ୱାରା ବିଭିନ୍ନ ରୋଗର ଚିକିତ୍ସା ଓ ସ୍ୱାସ୍ଥ୍ୟସେବା ପାଇଁ ନିର୍ଦ୍ଧାରିତ ରେଟ୍ ଲାଗୁ କରାଯିବା ନିମନ୍ତେ ଆଦେଶ ଦେବୁ ବୋଲି ସୁପ୍ରିମକୋର୍ଟ ଖଣ୍ଡପୀଠ ରୁଲିଂ ଦେଇଛନ୍ତି।

ଆନନ୍ଦ ମୋହନ ଖଲାସ ମାମଲାରେ କେନ୍ଦ୍ରକୁ ଜଣାଇଲା ସୁପ୍ରିମକୋର୍ଟ

ଜେଲ୍ ନିୟମ ସଂଶୋଧନ ରାଜ୍ୟର ବିଶେଷାଧିକାର

ନୂଆଦିଲ୍ଲୀ,୨୮।୨(ଏଜେନ୍ସି): ସରକାର ଏକ ସତ୍ୟପାଠ ଜରିଆରେ ସୁପ୍ରିମକୋର୍ଟଙ୍କୁ ଜଣାଇଛନ୍ତି ଯେ ଜେଲ ନିୟମବାଳୀ ସଂଶୋଧନ ରାଜ୍ୟ ସରକାରଙ୍କ ବିଶେଷାଧିକାର। ସମ୍ବିଧାନର ୭ମ ଅନୁଚ୍ଛେଦରେ ଥିବା ଦ୍ୱିତୀୟ ତାଲିକାର ଏଣ୍ଟ୍ରି ନଂ ୪ ଅନୁଯାୟୀ 'ଜେଲ ଓ ଜେଲରେ ଥିବା ବ୍ୟକ୍ତି' ରାଜ୍ୟ ତାଲିକାରେ ଆସୁଥିବାରୁ ଜେଲ ନିୟମାବଳୀ ସଂଶୋଧନ କରିବା ଅଧିକାର ସଂପୃକ୍ତ ରାଜ୍ୟ ସରକାରଙ୍କର ରହିଛି। ବିହାରର ଗୋପାଳଗଞ୍ଜ ଜିଲ୍ଲାର ପୂର୍ବତନ ଜିଲ୍ଲାପାଳ ଜି କ୍ରିଷ୍ଣେୟାଙ୍କୁ ଡିସେମ୍ବର ୧୯୯୪ରେ ହତ୍ୟା କରାଯାଥିଲା। ସେହି ହତ୍ୟା ମାମଲାରେ ଆଜୀବନ କାରାଦଣ୍ଡାଦେଶ ପାଇଥିବା ପୂର୍ବତନ ସାଂସଦ ଆନନ୍ଦ ମୋହନ ଜେଲରେ ୧୪ବର୍ଷ ବନ୍ଦୀ ରହିବା ପରେ ବିହାର ସରକାର ୧୦ଏପ୍ରିଲ ୨୦୨୩ରେ ବିହାର ଜେଲ ନିୟମାବଳୀ(ମାନୁଏଲ)ର ରୁଲ୍ ୪୮୧ରେ ସଂଶୋଧନ କରି ସେଥିରେ ଥିବା 'କର୍ତ୍ତବ୍ୟରତ ସରକାର କର୍ମଚାରୀଙ୍କୁ ହତ୍ୟା' ଶବ୍ଦାବଳୀକୁ ହଟାଇଦେଇଛନ୍ତି। ଦଣ୍ଡ ଅବଧି ସରିବା ପୂର୍ବରୁ ଆନନ୍ଦ ମୋହନଙ୍କୁ ଯେପରି ଖଲାସ କରାଯାଇପାରିବ ତାହାର ରାସ୍ତା ସାଫ୍ ହେବା ପରେ ବିହାର ସରକାର ଆନନ୍ଦଙ୍କୁ ଖଲାସ କରିଦେବାକୁ ଜେଲ କର୍ତ୍ତୃପକ୍ଷଙ୍କୁ ନିର୍ଦ୍ଦେଶ ଦେଇଥିଲେ। ତଦନୁଯାୟୀ ଆନନ୍ଦ ମୋହନ ଜେଲରୁ ମୁକୁଳିଛନ୍ତି। କିନ୍ତୁ ପୂର୍ବରୁ ନିୟମ ଥିଲା ଯେ ଆନନ୍ଦ ମୋହନଙ୍କ ଭଳି ବନ୍ଦୀ ୨୦ବର୍ଷ ଜେଲରେ ବିତାଇବା ପରେ ହିଁ ତାଙ୍କ ଦଣ୍ଡ କୋହଳ କରାଯିବା ବିଷୟରେ ନିଷ୍ପତ୍ତି ନିଆଯିବ। ବିହାର ସରକାରଙ୍କ ଏହି ଦଣ୍ଡ ଅବଧି ପୂର୍ବରୁ ଖଲାସ ନିଷ୍ପତ୍ତିକୁ ଚ୍ୟାଲେଞ୍ଜ କରି କ୍ରିଷ୍ଣେୟାଙ୍କ ପତ୍ନୀ ଉମାଦେବୀ କ୍ରିଷ୍ଣେୟା ସୁପ୍ରିମକୋର୍ଟରେ ଏକ ପିଟିସନ୍ ଦାଖଲ କରିଛନ୍ତି। ମାମଲାରେ କେଉଁ ମତ ରଖୁଛନ୍ତି ତାହା ସତ୍ୟପାଠ ଜରିଆରେ ଜଣାଇବାକୁ ସୁପ୍ରିମକୋର୍ଟ କେନ୍ଦ୍ର ସରକାରଙ୍କୁ ନୋଟିସ୍ ଦେଇଥିଲେ। ଗୃହ ମନ୍ତ୍ରଣାଳୟ ଏକ ସତ୍ୟପାଠ ଜରିଆରେ ସୁପ୍ରିମକୋର୍ଟଙ୍କୁ ଜଣାଇଛନ୍ତି ଯେ ଜେଲ ମାନୁଏଲ ସଂଶୋଧନ ରାଜ୍ୟସରକାରଙ୍କ ବିଶେଷାଧିକାର। କେନ୍ଦ୍ର ସରକାର ଏକ ଆଦର୍ଶ ଜେଲ ମାନୁଏଲ ପ୍ରସ୍ତୁତ କରି ସମସ୍ତ ରାଜ୍ୟକୁ ତାହା ଅନୁସରଣ କରିବାକୁ ପ୍ରସ୍ତାବ ଦେଇଛନ୍ତି। କିନ୍ତୁ ବିହାର ସମେତ ୯ଟି ରାଜ୍ୟ ଦ୍ୱାରା କେନ୍ଦ୍ର ସରକାରଙ୍କ ଆଦର୍ଶ ଜେଲ ମାନୁଏଲ ଏଯାବତ ଅନୁସୃତ ହୋଇନାହିଁ।

ଭୂମି ମାଲିକଙ୍କୁ କ୍ଷତିପୂରଣ ଦେଇ ସରକାର ଦାନ କରୁନାହାନ୍ତି

ଢୋଲ ପିଟିବାର ଆବଶ୍ୟକତା ନାହିଁ

ଏକ ଅଦଲାତ ଅବମାନନା ମାମଲାର ଶୁଣାଣି କରି ସୁପ୍ରିମକୋର୍ଟ ଉତ୍ତରପ୍ରଦେଶ ସରକାରଙ୍କୁ କଡ଼ା ଭାଷାରେ ସମାଲୋଚନା କରିଛନ୍ତି। ଭୂମି ମାଲିକଙ୍କୁ କ୍ଷତିପୂରଣ ଦେଇ ସରକାର ଦାନ କରୁନାହାନ୍ତି। ୨୦ ବର୍ଷ ପର୍ଯ୍ୟନ୍ତ ଜମିକୁ ନିଜ ପାଖରେ ରଖିବା ପରେ ଏବେ ଜମି ମାଲିକଙ୍କ ଲାଭ ହେଉଛି ବୋଲି କହୁଛନ୍ତି। ଏଭଳି ଆଭିମୁଖ୍ୟ ଆଦୌ ଗ୍ରହଣୀୟ ନୁହେଁ। ଏହି ମାମଲାରେ ଗାଜିଆବାଦ ବିକାଶ ପ୍ରାଧିକରଣ (ଜିଡିଏ) ପକ୍ଷରୁ ତର୍କ ଦିଆଯାଇଥିଲା ଯେ ବିଳମ୍ବ ଯୋଗୁଁ ମାଲିକଙ୍କ ଲାଭ ହୋଇଛି। ୧୯୫୬ ବଦଳରେ ୨୦୧୩ ନିୟମ ଅନୁଯାୟୀ କ୍ଷତିପୂରଣ ମିଳିଛି। ଏହା ଉପରେ କୋର୍ଟ କହିଥିଲେ ଯେ ୨୦ ବର୍ଷ ପର୍ଯ୍ୟନ୍ତ ଜମିକୁ ମାଲିକଙ୍କଠାରୁ ଦୂରେଇ ରଖା ଯାଇଥିଲା। ଏହା ସାମ୍ବିଧାନିକ ଅଧିକାରରୁ ବଞ୍ଚିତ ରଖିବା ସହ ସମାନ। ଏହା ପରେ କ୍ଷତିପୂରଣ ଦେଇ ଦୟା ଭାବ ଦେଖାଇବା ଏବଂ ଢୋଲ ବଜାଇବା ଅନୁଚିତ। ଏପରି କରିବା ଅନାବଶ୍ୟକ। ସରକାର ଯାହାର ଭୂମି ଅଧିଗ୍ରହଣ କରିଛନ୍ତି, କ୍ଷତିପୂରଣ ପାଇବା ତାହାର ଅଧିକାର। ଏଥିପାଇଁ ସରକାର ଏବଂ ସରକାରୀ କଳ ଦୟା କରିଛନ୍ତି ବୋଲି ଦେଖାଇବାର ଆବଶ୍ୟକତା ନାହିଁ।

ତାମିଲନାଡୁ ସରକାରଙ୍କ ବିଜ୍ଞାପନରେ ଚୀନ୍ ରକେଟ୍

ଚେନ୍ନଇ, ୨୮।୨ (ଏଜେନ୍ସି): ତାମିଲନାଡୁ ସରକାରଙ୍କ ବିଜ୍ଞାପନକୁ ନେଇ ବିବାଦ ସୃଷ୍ଟି ହୋଇଛି। ଡିଏମକେ ସରକାରର ପଶୁପାଳନ ମନ୍ତ୍ରୀ ଅନିତା ରାଧାକୃଷ୍ଣନ ବିଭିନ୍ନ ଖବରକାଗଜରେ ଜାରି କରିଥିବା ବିଜ୍ଞାପନରେ ଚୀନ୍‌ର ପତାକା ଲାଗିଥିବା ରକେଟ୍ ରହିଛି। କୁଲାଶେଖରପଟନିମରେ ଇସ୍ରୋର ନୂଆ ଉତ୍‌କ୍ଷେପଣ କମ୍ପ୍ଲେକ୍ସର ଭିତ୍ତିପ୍ରସ୍ତର ଅବସରରେ ଏହି ବିଜ୍ଞାପନ ବାହାର କରାଯାଇଥିଲା। ତାମିଲନାଡୁ ବିଜେପି ଅଧ୍ୟକ୍ଷ ଅନ୍ନାମଲାଇ ଏହାର ଚିତ୍ରକୁ ସେୟାର କରିଛନ୍ତି। ଡିଏମ୍‌କେ ମନ୍ତ୍ରୀ ଦେଇଥିବା ଏହି ବିଜ୍ଞାପନ ଚୀନ୍ ପ୍ରତି ଥିବା ତାଙ୍କର ପ୍ରତିବଦ୍ଧତା ଏବଂ ଆମ ଦେଶର ସାର୍ବଭୌମତ୍ୱର ଉପେକ୍ଷାକୁ ଦର୍ଶାଉଛି। ଦୁଇ ଦିନ ହେଲା ତାମିଲନାଡୁ ଗସ୍ତରେ ଥିବା ପ୍ରଧାନମନ୍ତ୍ରୀ ନରେନ୍ଦ୍ର ମୋଦୀ ମଧ୍ୟ ଏହାକୁ ନେଇ ଡିଏମକେକୁ ସମାଲୋଚନା କରିଛନ୍ତି। ସେ ତିରୁନେଲଭାଲି ରାଲିକୁ ସମ୍ବୋଧନ କରି କହିଛନ୍ତି ଯେ ଡିଏମକେ ସରକାର ଭାରତର ବିକାଶକୁ ବରଦାସ୍ତ କରିପାରୁ ନାହାନ୍ତି। ସେ ଇସ୍ରୋ ଲଞ୍ଚ୍ ପ୍ୟାଡ୍‌ର ଶ୍ରେୟ ନେବା ପାଇଁ ପ୍ରକାଶ କରିଥିବା ବିଜ୍ଞାପନରେ ଚୀନ୍ ଷ୍ଟିକର ଲଗାଇଛନ୍ତି।

■ ପୋରବନ୍ଦରରୁ ୨ ହଜାର କୋଟିର ଡ୍ରଗ୍ସ ଜବତ

୫ ବିଦେଶୀ ନାଗରିକ ଗିରଫ

ପୋରବନ୍ଦର, ୨୮।୨ (ଏଜେନ୍ସି): ଗୁଜରାଟ ପୋରବନ୍ଦରରୁ ମଙ୍ଗଳବାର ୩୩୦୦ କେଜି ଡ୍ରଗ୍ସ ଜବତ କରାଯାଇଛି। ଅନ୍ତର୍ଜାତୀୟ ବଜାରରେ ଏହାର ମୂଲ୍ୟ ପ୍ରାୟ ୨ ହଜାର କୋଟି ଟଙ୍କା ହେବ ବୋଲି ଆକଳନ କରାଯାଇଛି। ଏହି ମାମଲାରେ ୫ ଜଣ ବିଦେଶୀ ନାଗରିକଙ୍କୁ ଗିରଫ କରାଯାଇଛି। ଏମାନେ ଇରାନ କିମ୍ବା ପାକିସ୍ତାନ ନାଗରିକ ହୋଇଥିବା ସନ୍ଦେହ କରାଯାଉଛି। ଗୁଜରାଟ ଏଟିଏସ, ଭାରତୀୟ ନୌସେନା ଏବଂ କେନ୍ଦ୍ରୀୟ ଏଜେନ୍ସିର ମିଳିତ ଟିମ୍‌କୁ ଏହି ସଫଳତା ମିଳିଛି। ପ୍ରଥମ ଥର ପାଇଁ ସମୁଦ୍ର ସୀମାରୁ ଏତେ ଟଙ୍କାର ଡ୍ରଗ୍ସ ଜବତ କରାଯାଇଛି। ସୂଚନା ଅନୁଯାୟୀ ଏହି ୫ ବିଦେଶୀ ଡ୍ରଗ୍ସ ସହିତ ଡଙ୍ଗାରେ ଯାଉଥିଲେ। ମଙ୍ଗଳବାର ବିଳମ୍ବିତ ରାତିରେ ସମସ୍ତଙ୍କୁ ପୋରବନ୍ଦରକୁ ଅଣା ଯାଇଥିଲା। ଏହା ପୂର୍ବରୁ ୫ ଦିନ ତଳେ ଭେରାବଲ ବନ୍ଦରରୁ ୩୫୦ କୋଟି ଟଙ୍କାର ହେରୋଇନ ଜବତ କରାଯାଇଥିଲା। ଏହି ମାମଲାରେ ୯ ଜଣଙ୍କୁ ଗିରଫ କରାଯାଇଥିଲା।

କୃଷି ଭବନ ପରିଦର୍ଶନ କଲେ ବିଲ୍ ଗେଟ୍‌ସ

ଡିଜିଟାଲ ଏଗ୍ରିକଲ୍‌ଚର୍ ଟୁଲ୍ ବ୍ୟବସ୍ଥାକୁ ପ୍ରଶଂସା

ଭୁବନେଶ୍ୱର,୨୮ ।୨(ସମିସ): ରାଜ୍ୟର କୃଷି କ୍ଷେତ୍ର ଉନ୍ନତି ପାଇଁ ରିମୋଟ ସେନ୍ସିଂ ଓ ସ୍ପେସ ଆପ୍ଲିକେସନ ବ୍ୟବହାର ଉପରେ ଗୁରୁତ୍ୱ ଦେଇଛନ୍ତି ବିଲ୍ ଓ ମେଲିଣ୍ଡା ଗେଟ୍‌ସ ଫାଉଣ୍ଡେସନ୍‌ର ପ୍ରତିଷ୍ଠାତା ତଥା ମାଇକ୍ରୋସଫ୍ଟର ନିର୍ମାତା ବିଲ୍ ଗେଟ୍ସ। ଦୁଇ ଦିନିଆ ଓଡ଼ିଶା ଗସ୍ତରେ ଆସି ବିଲ୍ ଗେଟସ୍ ବୁଧବାର କୃଷି ଭବନରେ କୃଷି ସମୀକ୍ଷା କେନ୍ଦ୍ର ପରିଦର୍ଶନ କରିଛନ୍ତି।

- **ସହଭାଗିତା ଅବ୍ୟାହତ ରଖିବା ନିମନ୍ତେ କଲେ ଆଗ୍ରହ ପ୍ରକାଶ**
- **ରିମୋଟ ସେନ୍ସିଂ, ସ୍ପେସ୍ ଆପ୍ଲିକେସନ ବ୍ୟବହାର ଲାଗି ପରାମର୍ଶ**

ରାଜ୍ୟରେ କୃଷକଙ୍କ ଆୟବୃଦ୍ଧି, ପୁଷ୍ଟି ନିରାପତ୍ତା ଓ ଜଳବାୟୁ ସହନଶୀଳତାକୁ ଉନ୍ନତ କରିବା ପାଇଁ ୨୦୧୭ ମସିହାରୁ ଓଡ଼ିଶା ସରକାର ବିଲ୍ ଓ ମେଲିଣ୍ଡା ଗେଟ୍‌ସ ଫାଉଣ୍ଡେସନ୍ ସହିତ ଅଂଶୀଦାର ଭାବେ କାର୍ଯ୍ୟ କରୁଛନ୍ତି। ଏହି ଭାଗୀଦାରିତା ଯୋଗୁଁ ଓଡ଼ିଶା ଡିଜିଟାଲ୍ ପବ୍ଲିକ୍ ଭିତ୍ତିଭୂମିରେ ଏକ ଅଗ୍ରଣୀ ରାଜ୍ୟ ହେବା ସହ ରାଜ୍ୟରେ "କୃଷକ ଓଡ଼ିଶା' ଡାଟାବେସ୍, "ଗୋ-ସୁଗମ ପୋର୍ଟାଲ' ଓ "ଆମ କୃଷି' ସମ୍ପ୍ରସାରଣ ପଦ୍ଧତି ସମେତ ବହୁ କୃଷକ ଉଦ୍ଦିଷ୍ଟ କାର୍ଯ୍ୟକ୍ରମ ଗ୍ରହଣ କରାଯାଇପାରିଛି। ଫାଉଣ୍ଡେସନ୍‌ର ସହାୟତାରେ ରାଜ୍ୟ ସରକାର ମକାମଣ୍ଡି ଓ କୃଷକ ଉତ୍ପାଦକ କମ୍ପାନୀ ପ୍ରକଳ୍ପ ମାଧ୍ୟମରେ ଫସଲ ବିବିଧିକରଣକୁ ସଫଳତାର ସହିତ କାର୍ଯ୍ୟକାରୀ କରୁଥିବା ବେଳେ ସଂପ୍ରତି ଏହି ପ୍ରୟାସଗୁଡ଼ିକ ସମଗ୍ର ରାଜ୍ୟରେ ତ୍ୱରାନ୍ୱିତ କରାଯାଇଛି।

ଏହି ଗସ୍ତ ବେଳେ 'କୃଷି ସମୀକ୍ଷା କେନ୍ଦ୍ର'କୁ ବିଲ୍ ଗେଟସ୍ ଓ ପ୍ରତିନିଧି ଦଳ ପରିଦର୍ଶନ କରିଥିଲେ। କୃଷକମାନଙ୍କ ପାଇଁ ଉଦ୍ଦିଷ୍ଟ ରୋଗପୋକ ପରିଚାଳନା, ଡିଜିଟାଲ୍ ସମ୍ପ୍ରସାରଣ, ଅନ୍‌କଲ କୃତ୍ରିମ ପ୍ରଜନନ ଓ ଯୋଜନା ସମ୍ପାଦନ ସହିତ ଡିଜିଟାଲ ପ୍ରଣାଳୀ ମାଧ୍ୟମରେ କୃଷକମାନଙ୍କ ପାଇଁ ଉଦ୍ଦିଷ୍ଟ ପ୍ରଭାବଶାଳୀ ଯୋଜନା ଓ ସେବା ପ୍ରଯୁକ୍ତିକୁ ରାଜ୍ୟ ସରକାର କିଭଳି କୃଷକଙ୍କ ହିତରେ ବିନିଯୋଗ କରୁଛନ୍ତି ତାହା ଦେଖିଥିଲେ। କୃଷି ଓ କୃଷକ ସଶକ୍ତିକରଣ ବିଭାଗର ପ୍ରମୁଖ ଶାସନ ସଚିବ ଡ. ପାଢ଼ୀ କୃଷକମାନଙ୍କ କଲ୍ୟାଣ ପାଇଁ ଜ୍ଞାନକୌଶଳ ବ୍ୟବହାର ଓ ଚାଷୀଙ୍କୁ ବିଭିନ୍ନ ପ୍ରଙ୍ଗରେ ସୂଚନା ପ୍ରଦାନ ସମ୍ପର୍କରେ ଶ୍ରୀ ଗେଟ୍‌ସଙ୍କୁ ଅବଗତ କରିଥିଲେ।

ଏ ସମ୍ପର୍କରେ ଡ. ପାଢ଼ୀ କହିଛନ୍ତି ଯେ ରାଜ୍ୟର ଏହି ବ୍ୟବସ୍ଥାକୁ ବିଲ୍ ଗେଟ୍‌ସ ପ୍ରଶଂସା କରିଥିଲେ। ଆମ ରାଜ୍ୟରେ ୭୦ ଲକ୍ଷରୁ ଅଧିକ ଚାଷୀଙ୍କ ପଞ୍ଜୀକରଣ ତଥ୍ୟ ରହିଛି। 'ଆମ କୃଷି କାର୍ଯ୍ୟକ୍ରମ' ଜରିଆରେ ସେଥିରେ ଚାଷୀଙ୍କୁ ସେମାନଙ୍କ ଆବଶ୍ୟକତା ଅନୁସାରେ ସେବା ଯୋଗାଇ ଦିଆଯାଉଛି। ଡିଜିଟାଲ ଏଗ୍ରିକଲ୍‌ଚର୍ ଟୁଲ ବ୍ୟବହାର କରି ଚାଷୀଙ୍କ ପାଖରେ ବିଭିନ୍ନ ସେବା ଓ ଯୋଜନା ପହଞ୍ଚାଯାଉଥିବାରୁ ବିଲ ଗେଟସ୍ ତାହାର ପ୍ରଶଂସା କରିଥିଲେ। ମୁଖ୍ୟମନ୍ତ୍ରୀ କୃଷି ଉଦ୍ୟୋଗୀ ଯୋଜନାରେ ସ୍ୱାବଲମ୍ବୀ ହୋଇଥିବା କିଛି ମହିଳା ଚାଷୀଙ୍କ ସହ ସେ କଥା ହୋଇଥିଲେ। ଏହାପରେ ଉଭୟ ସରକାର ଏବଂ ଫାଉଣ୍ଡେସନ୍ କୃଷକଙ୍କ ହିତ ପାଇଁ ଏହି ସହଭାଗିତା ଅବ୍ୟାହତ ରଖିବା ନିମନ୍ତେ ଆଗ୍ରହ ପ୍ରକାଶ କରିଥିଲେ। ପରେ ବିଲ୍ ଗେଟ୍ସ ମିଲେଟ ମିଶନ କାଫେ ବୁଲି ଦେଖିଥିଲେ ଓ ତାଙ୍କୁ ମିଲେଟ୍ ମିଶନ ସମ୍ପର୍କରେ ଅବଗତ କରାଯାଇଥିଲା। କୃଷି କ୍ଷେତ୍ରରେ ରିମୋଟ ସେନ୍ସିଂ ଓ ସ୍ପେସ ଆପ୍ଲିକେସନ ବ୍ୟବହାର ପାଇଁ ସେ ଦେଇଥିବା ପରାମର୍ଶକୁ ଗ୍ରହଣ କରାଯିବ ବୋଲି ଡଃ ପାଢ଼ୀ କହିଛନ୍ତି। ବିଲ୍ ଗେଟ୍‌ସଙ୍କ ସହ ଭାରତ ଦାରିଦ୍ର୍ୟ ଦୂରୀକରଣ ବିଏମ୍‌ଜିଏଫ୍‌ର ନିର୍ଦ୍ଦେଶକ ଅଲକେଶ ୱାଧ୍‌ୱାନୀ, ଗ୍ଲୋବାଲ୍ ଗ୍ରୋଥ୍ ଓ ଅପରଚ୍ୟୁନିଟି ବିଏମ୍‌ଜିଏଫ୍‌ର ଅଧ୍ୟକ୍ଷ ରୋଜର, ସାଉଥ୍ ଆଣ୍ଡ ସାଉଥଇଷ୍ଟ ଏସିଆ ବିଏମ୍‌ଜିଏଫ୍‌ର ନିର୍ଦ୍ଦେଶକ ହରି ମେନନ୍ ପ୍ରମୁଖ କୃଷି ଭବନ ପରିଦର୍ଶନ ବେଳେ ସାମିଲ ଥିଲେ। ଏହି ଅବସରରେ ମତ୍ସ୍ୟ ଓ ପଶୁ ସମ୍ପଦ ବିଭାଗର ପ୍ରମୁଖ ଶାସନ ସଚିବ ସୁରେଶ କୁମାର ବଶିଷ୍ଠ ଏବଂ କୃଷି ଓ ଖାଦ୍ୟ ଉତ୍ପାଦନ ନିର୍ଦ୍ଦେଶକ ପ୍ରେମଚନ୍ଦ୍ର ଚୌଧାରୀ ଉପସ୍ଥିତ ଥିଲେ।

- ହତ୍ୟା ଉଦ୍ୟମ ଅଭିଯୋଗ

ବିଜେପି ମଣ୍ଡଳ ସଭାପତି ଗିରଫ

ସୁନ୍ଦରଗଡ଼,୨୮ ।୨(ସମିସ): ହତ୍ୟା ଉଦ୍ୟମ ଅଭିଯୋଗରେ ହେମଗିରି ଥାନା ପୁଲିସ ବିଜେପିର ବିଲାଇମୁଣ୍ଡା ମଣ୍ଡଳ ସଭାପତି ମାଧବ ବାରିକଙ୍କୁ ବୁଧବାର ଗିରଫ କରି କୋର୍ଟ ଚାଲାଣ କରିଛି। ରତନପୁର ଗ୍ରାମର ପ୍ରେମ କାଲୋ (୬୫)ଙ୍କ ପତ୍ନୀ ଉମେଶ୍ୱରୀ କାଲୋଙ୍କ ଅଭିଯୋଗ ଅନୁଯାୟୀ, ମଙ୍ଗଳବାର ସକାଳ ପ୍ରାୟ ୮ଟାରେ ପ୍ରେମ ଘୋଘରପାଲି ଗ୍ରାମରେ ଥିବା ତାଙ୍କ ପୈତୃକ ଘରଡିହ ଜମିରେ ଘର ତିଆରି କରିବା ପାଇଁ ଯାଇଥିଲେ। ସେ ଘରକୁ ଫେରୁଥିବା ବେଳେ ଘୋଘରପାଲି ଗ୍ରାମର ମାଧବଙ୍କ ଘର ପ୍ରାଙ୍ଗଣରେ ମାଧବଙ୍କ ଭାଇ ମହେନ୍ଦ୍ର ବାରିକ ପ୍ରେମଙ୍କୁ ଅଟକାଇଥିଲେ। ଏହି ଜମିରେ ଘର ତିଆରି କରିପାରିବୁ ନାହିଁ କହି ମାଧବ, ମହେନ୍ଦ୍ର ଓ ପଡ଼ୋଶୀ ହୀରାଧର ଖମାରି ମିଶି ପ୍ରେମଙ୍କ କାନ୍ଧରେ ଥିବା ଗାମୁଛାକୁ ତଣ୍ଟିରେ ଭିଡ଼ି ଧରି ଜୀବନରେ ମାରିଦେବା ପାଇଁ ଉଦ୍ୟମ କରିଥିଲେ। ପ୍ରେମ ତାଙ୍କ କବଳରୁ କୌଣସି ମତେ ମୁକୁଳି ଜୀବନ ବଞ୍ଚାଇବା ପାଇଁ ଦୌଡ଼ି ପଳାଇବା ସମୟରେ ସେମାନେ ତାଙ୍କୁ ଗୋଡ଼ାଇ ଗୋଡ଼ାଇ ଆକ୍ରମଣ କରିଥିଲେ। ପ୍ରେମ ତଳେ ପଡ଼ିଯିବା ପରେ ଲାତ, ଗୋଇଠା, ଚାପୁଡ଼ା ମାରିଚାଲିବାରୁ ତାଙ୍କ କାନରୁ ରକ୍ତସ୍ରାବ ହୋଇଥିଲା। ପ୍ରେମ ସଂଜ୍ଞାହୀନ ହେବା ପରେ ସେମାନେ ଛାଡ଼ି ପଳାଇଥିଲେ। ଗ୍ରାମବାସୀଙ୍କଠାରୁ ଖବର ପାଇ ଉମେଶ୍ୱରୀ କିଛି ଲୋକଙ୍କୁ ସାଙ୍ଗରେ ନେଇ ପ୍ରେମଙ୍କୁ ଉଦ୍ଧାର କରିଥିଲେ। ସମ୍ପ୍ରତି

ସେ ହେମଗିରି ଗୋଷ୍ଠୀ ସ୍ୱାସ୍ଥ୍ୟକେନ୍ଦ୍ରରେ ଚିକିତ୍ସିତ ହେଉଥିବା ବେଳେ ତାଙ୍କ ଅବସ୍ଥା ସଙ୍କଟାପନ୍ନ ରହିଥିବା ଉମେଶ୍ୱରୀ ଅଭିଯୋଗ କରିଛନ୍ତି। ଅନ୍ୟପଟେ ପ୍ରାୟ ୨୫ ବର୍ଷ ପୂର୍ବେ ବିଜେପି ମଣ୍ଡଳ ସଭାପତି ମାଧବ ବାରିକ ଓ ତାଙ୍କ ପରିବାର ଲୋକେ ତାଙ୍କ ପୈତୃକ ଘର ଭାଙ୍ଗିବା ସହ ମାରପିଟ୍ କରି ଗ୍ରାମରୁ ତଡ଼ିଦେବା ଫଳରେ ଏବେ ସେମାନେ ରତନପୁର ଗ୍ରାମରେ ଆଶ୍ରୟ ନେଇଥିବା ଗୁରୁତର ଅଭିଯୋଗ ମଧ୍ୟ ଆଣିଛନ୍ତି।

ଦ୍ୱାଦଶାହ ଉପଲକ୍ଷେ ଅଶ୍ରୁଳ ଶ୍ରଦ୍ଧାଞ୍ଜଳି

ନୈନଂ ଛିନ୍ଦନ୍ତି ଶସ୍ତ୍ରାଣି ନୈନଂ ଦହତି ପାବକଃ
ନଚୈନଂ କ୍ଲେଦୟନ୍ତ୍ୟାପୋ ନ ଶୋଷୟତି ମାରୁତଃ

୰ ଗିରିଧାରୀ ପଣ୍ଡା

ଆବିର୍ଭାବ: ୦୪.୦୩.୧୯୩୮ - ତିରୋଧାନ: ୧୮.୦୨.୨୦୨୪

ଆମ୍ଭମାନଙ୍କୁ ଶୋକସାଗରରେ ଭସାଇ ଦେଇ ଆପଣ ଆରପାରିକୁ ଚାଲିଗଲେ। ଆପଣଙ୍କ ଅନୁପସ୍ଥିତି ଆମ୍ଭେ ପ୍ରତି ମୁହୂର୍ତ୍ତରେ ଅନୁଭବ କରୁଛୁ। ଆପଣଙ୍କ ସ୍ନେହ, ଶ୍ରଦ୍ଧା, ତ୍ୟାଗ, ଆଦର୍ଶ ଚିରସ୍ମରଣୀୟ ଓ ପ୍ରେରଣାର ଉତ୍ସ ହୋଇ ରହିବ। ଆପଣଙ୍କ ଅମର ଆତ୍ମାର ସଦ୍‌ଗତି ନିମନ୍ତେ ମହାପ୍ରଭୁ ଶ୍ରୀଜଗନ୍ନାଥଙ୍କ ନିକଟରେ ପ୍ରାର୍ଥନା।

ଶୋକସନ୍ତପ୍ତ : ଶାରଦା ପ୍ରସାଦ, ଶିବ ପ୍ରସାଦ, ବିଜୟଲକ୍ଷ୍ମୀ, କୈଳାସ ଚନ୍ଦ୍ର, ବିକାଶ, ବିଳାସ, ମୁନ୍‌ମୁନ୍, ଶାଶ୍ୱତୀ, କୌସ୍ତୁଭ, ଅଲିଭା, କସ୍ତୁରୀ, ମୌସୁମୀ, ମଲୟ ଏବଂ ବନ୍ଧୁ ଓ ପରିବାରବର୍ଗ

ନାବାଳିକା ଦୁଷ୍କର୍ମକାରୀକୁ ୨୦ବର୍ଷ ସଶ୍ରମ କାରାଦଣ୍ଡ

ଅନୁଗୋଳ, ୨୮।୨(ସମିସ): ଏକ ନାବାଳିକା ଦୁଷ୍କର୍ମ ମାମଲାରେ ବୁଧବାର ଆଡହକ ଫାଷ୍ଟ ଟ୍ରାକ କୋର୍ଟ ଜଜ୍ ଦୁଷ୍କର୍ମକାରୀକୁ ୨୦ବର୍ଷ ସଶ୍ରମ କାରାଦଣ୍ଡରେ ଦଣ୍ଡିତ କରିଛନ୍ତି। ଘଟଣାରୁ ପ୍ରକାଶ ଯେ, ଗତ ୨୦୨୨ ମାର୍ଚ୍ଚରେ ଅନୁଗୋଳ ଥାନା ଅନ୍ତର୍ଗତ ସିପିପି ଟାଙ୍କି ହଟିଙ୍ଗର ସାଉନା ସୋରେନ (୨୦)ସେହି ଗ୍ରାମର ଜନୈକା ନାବାଳିକାକୁ ପ୍ରଲୋଭନ ଦେଖାଇ ଡାକି ନେଇଥିଲା। ଦୀର୍ଘ ସମୟ ପର୍ଯ୍ୟନ୍ତ ସମ୍ପୃକ୍ତା ନାବାଳିକା ଘରକୁ ନ ଫେରିବାରୁ ନାବାଳିକାର ପରିବାର ଲୋକେ ଖୋଜାଖୋଜି କରିଥିଲେ। ପରିବାର ଲୋକେ ଝିଅକୁ ଖୋଜୁଥିବା ସମୟରେ ସିପିପି ରାସ୍ତାରେ ସାଉନା ସୋରେନ ଏକ ସାଇକଲରେ ତାଙ୍କ ନାବାଳିକା ଝିଅକୁ ବସାଇ ଫେରୁଥିଲା। ପରିବାର ଲୋକେ ପଚାରିବାରୁ ସାଉନା ବିସ୍କୁଟ ଖୁଆଇବା ପାଇଁ ନେଇଥିଲା କହି ନାବାଳିକାକୁ ସେଠାରେ ଛାଡ଼ି ପଳାଇଥିଲା। ଘରକୁ ଆସିବା ପରେ ପରିବାର ଲୋକେ ନାବାଳିକା ଝିଅକୁ ପଚାରିବାରୁ ସାଉନା ତା ସହିତ ଦୁଷ୍କର୍ମ କରିଥିଲା ବୋଲି ପ୍ରକାଶ କରିଥିଲା। ଫଳରେ ଏନେଇ ପରିବାର ଲୋକେ ନାଲକୋ ଥାନାରେ ଲିଖିତ ଏତଲା ଦେବା ପରେ ପୁଲିସ ମାମଲା ରୁଜୁ କରି ଅଭିଯୁକ୍ତ ସାଉନା ସୋରେନକୁ ଗିରଫ କରି କୋର୍ଟଚାଲାଣ କରିଥିଲା। ସେହିଦିନଠାରୁ ସାଉନା ବିଚାରାଧୀନ କଏଦୀ ଭାବେ ସଜା କାଟୁଥିଲା। କିନ୍ତୁ ବୁଧବାର ଆଡହକ୍ ଫାଷ୍ଟ ଟ୍ରାକ୍ କୋର୍ଟ ଜଜ୍ ବିରଞ୍ଚି ନାରାୟଣ ମିଶ୍ର ଏହି ମାମଲାର ଶୁଣାଣି କରି ଅଭିଯୁକ୍ତ ସାଉନା ସୋରେନକୁ ୧୨ଜଣ ସାକ୍ଷ୍ୟ ପ୍ରମାଣକୁ ଆଧାର କରି ୨୦ବର୍ଷ ସଶ୍ରମ କାରାଦଣ୍ଡରେ ଦଣ୍ଡିତ କରିବା ସହ ୨୦ ହଜାର ଟଙ୍କା ଜରିମାନାଦେଶ କରିଛନ୍ତି। ଜରିମାନା ଅନାଦେୟ ହେଲେ ଅଧିକ ୧ ବର୍ଷ ଜେଲଦଣ୍ଡ ଶୁଣାଣି କରିଛନ୍ତି। ତେବେ ସରକାରଙ୍କ ପକ୍ଷରୁ ସରକାରୀ ଓକିଲ ପ୍ରଦୀପ ଭୁତିଆ ମାମଲା ପରିଚାଳନା କରୁଥିଲେ।

ବେଗୁନିଆ ସବ୍ ଡିଭିଜନ୍ ହସ୍ପିଟାଲ ପାଇଁ ୪୭.୫୦ କୋଟି

ଭୁବନେଶ୍ୱର,୨୮।୨(ସମିସ): ଖୋର୍ଦ୍ଧା ଜିଲ୍ଲା ବେଗୁନିଆରେ ସବ୍ ଡିଭିଜନ୍ ହସ୍ପିଟାଲ କୋଠା ନିର୍ମାଣ ପାଇଁ ରାଜ୍ୟ ସରକାର ୪୭ କୋଟି ୫୦ ଲକ୍ଷ ଟଙ୍କା ମଞ୍ଜୁର କରିଛନ୍ତି। ବେଗୁନିଆରେ ୧୦୦ ଶଯ୍ୟା ବିଶିଷ୍ଟ ସବ୍ ଡିଭିଜନ୍ ହସ୍ପିଟାଲ କୋଠା ନିର୍ମାଣ କରାଯିବ। ସ୍ୱାସ୍ଥ୍ୟ ଓ ପରିବାର କଲ୍ୟାଣ ବିଭାଗ ପକ୍ଷରୁ ଜାରି ନିର୍ଦ୍ଦେଶନାମା ଅନୁସାରେ ସିଭିଲ୍ କାମ ପାଇଁ ୨୫ କୋଟି ୩୭ ଲକ୍ଷ ୩୮ ହଜାର ଟଙ୍କା ଖର୍ଚ୍ଚ କରାଯିବ। ସେହିପରି ଜଳ ଯୋଗାଣ, ପରିମଳ, ସୌର ଆଲୋକ, ବର୍ଷା ଜଳ ଅମଳ ପ୍ରକଳ୍ପ ପାଇଁ ୩ କୋଟି ୩୨ ଲକ୍ଷ ଟଙ୍କା, ବିଦ୍ୟୁତ ସଂଯୋଗ, ଲିଫ୍ଟ, ଅଗ୍ନୀ ନିରାପତ୍ତା, ଏସି ଆଦି କାମ ପାଇଁ ୯ କୋଟି ୬୦ ଲକ୍ଷ ଟଙ୍କା ମଞ୍ଜୁର କରାଯାଇଛି। ନିର୍ଦ୍ଧାରିତ ସମୟ ମଧ୍ୟରେ ପ୍ରକଳ୍ପ କାର୍ଯ୍ୟ ସମ୍ପୂର୍ଣ୍ଣ କରିବା ପାଇଁ ସର୍ତ୍ତ ରଖାଯାଇଛି।

କଷ୍ଟକର କାମ କରିବା ପାଇଁ ମୁଁ ଅଳସୁଆ ବ୍ୟକ୍ତିମାନଙ୍କୁ ପସନ୍ଦ କରେ; କାରଣ ସେମାନେ କଷ୍ଟ କାମଟି କରିବା ପାଇଁ ସହଜ ଉପାୟଟିଏ ବାହାର କରନ୍ତି।
-ବିଲ୍ ଗେଟ୍ସ

ଭାରତରେ ଜୀବନଧାରଣ ମାନ ସର୍ବେକ୍ଷଣ

ସର୍ବକାଳୀନ ନିମ୍ନସ୍ତରରେ ଦାରିଦ୍ର୍ୟ

ଗୋଟିଏ ଦେଶର ଆର୍ଥିକ ସ୍ୱାସ୍ଥ୍ୟ ତାହାର ନାଗରିକଙ୍କ ଜୀବନଚର୍ଯ୍ୟାରୁ ଜାଣିହୁଏ। ଲୋକଙ୍କ ଆୟ ବଢ଼ିଲେ ଦେଶର ଆୟ ବଢ଼େ। ଲୋକଙ୍କ ହାତକୁ ଅଧିକ ଅର୍ଥ ସହର-ଗ୍ରାମ ନିର୍ବିଶେଷରେ ଆସିଲେ ଧରି ନେବାକୁ ହୁଏ ଅର୍ଥନୈତିକ ବିକାଶ ଓ ସଶକ୍ତୀକରଣର ଲାଭ ସମାବେଶୀ ହୋଇଛି। ଏଥିରେ ସ୍ଥାନ, କ୍ଷେତ୍ର ଓ ଅଞ୍ଚଳ ଭିତ୍ତିରେ ବ୍ୟତିକ୍ରମ ବା ତାରତମ୍ୟ ବିଶେଷ ନାହିଁ। ଆୟ ହିଁ ଉତ୍ତମ ପନ୍ଥା, ଯାହା ବହୁମୁଖୀ ଦାରିଦ୍ର୍ୟର ସଫଳ ମୁକାବିଲା କରେ। ଲୋକଙ୍କ ରୋଜଗାର ବଢ଼ିଲେ ଦେଶର ଜିଡିପିରେ ଅଭିବୃଦ୍ଧି ଘଟେ। ଏବେ ଏକାଧିକ ସଂସ୍ଥା ଓ ସଂଗଠନ ତରଫରୁ ଭାରତର ଆର୍ଥିକ ସ୍ଥିତି ଓ ନାଗରିକଙ୍କ ଭଲ ମନ୍ଦ ସଂକ୍ରାନ୍ତ ସର୍ବେକ୍ଷଣର ରିପୋର୍ଟ ସାର୍ବଜନୀନ କରାଯାଇଛି। ଗତ ଶନିବାର ଭାରତ ସରକାର ଘରୋଇ ଖାଉଟି ସର୍ବେକ୍ଷଣ ରିପୋର୍ଟର ତଥ୍ୟ ପ୍ରକାଶ କରିଛନ୍ତି। ସେହିଭଳି ଭାରତୀୟ ଷ୍ଟେଟ୍ ବ୍ୟାଙ୍କ (ଏସ୍‌ବିଆଇ) ପକ୍ଷରୁ ଭାରତରେ ଦାରିଦ୍ର୍ୟ ହ୍ରାସ ସଂକ୍ରାନ୍ତ ସର୍ବେକ୍ଷଣ ରିପୋର୍ଟକୁ ସାର୍ବଜନୀନ କରାଯାଇଛି। ଏହି ଦୁଇଟି ରିପୋର୍ଟର ତଥ୍ୟାବଳୀ ଭାରତ ସରକାର ଓ ଆମ ଅର୍ଥନୀତିର ଉତ୍ତମ ଅନୁଭବ ଦେଉଛି। କାରଣ ଉଭୟରେ ସହର ଓ ଗ୍ରାମାଞ୍ଚଳ ଲୋକଙ୍କ ଖର୍ଚ୍ଚ ଏବଂ ଉପଭୋଗ ବଢ଼ିଥିବା ତଥା ଅର୍ଥନୈତିକ ତାରତମ୍ୟ ହ୍ରାସ ପାଇଥିବା ପ୍ରତିଫଳିତ ହୋଇଛି। ସବୁଠୁ ବଡ଼ କଥା ହେଉଛି ବହୁମୁଖୀ ଦାରିଦ୍ର୍ୟ ମଧ୍ୟ ଦେଶରେ ହ୍ରାସ ପାଉଛି।

ପ୍ରଥମେ ଷ୍ଟେଟ୍‌ବ୍ୟାଙ୍କ ସର୍ବେକ୍ଷଣ ତଥ୍ୟ ଉପରେ ଆଲୋକପାତ କରିବା। ଏଥିରେ ଦେଶରେ ଦାରିଦ୍ର୍ୟ ଦ୍ରୁତ ବେଗରେ ହ୍ରାସ ପାଉଥିବା ତଥ୍ୟ ପ୍ରମାଣଭିତ୍ତିକ ପରିସଂଖ୍ୟାନ ପ୍ରଦାନ କରାଯାଇଛି। ଆହୁରି ମଧ୍ୟ ଗ୍ରାମ ଓ ସହରାଞ୍ଚଳ ମଧ୍ୟରେ ଲୋକଙ୍କ ଆୟରେ ଯେଉଁ ବ୍ୟବଧାନ ଥିଲା, ତାହା ଦ୍ରୁତଗତିରେ ସଂକୁଚିତ ହେଉଛି। ଏହା ଷ୍ଟେଟ୍‌ବ୍ୟାଙ୍କର ଏକ ନିରୋଳା ସର୍ବେକ୍ଷଣ ନୁହେଁ, ବରଂ ଏଥିରେ ଖାଉଟିଙ୍କ ଖର୍ଚ୍ଚ ସର୍ବେକ୍ଷଣର ଏକ ଗବେଷଣାତ୍ମକ ଅନୁଶୀଳନ, ଯାହାର ତଥ୍ୟ ଗତ ମଙ୍ଗଳବାର ପ୍ରକାଶ ପାଇଛି। ଏହି ତଥ୍ୟ ଅନୁସାରେ ଦେଶର ଗ୍ରାମାଞ୍ଚଳରେ ୨୦୧୮-୧୯ରୁ ଏ ଯାଏଁ ଦାରିଦ୍ର୍ୟ ୪୪୦ ବେସିସ୍ ପଏଣ୍ଟ କମିଛି। ଗୋଟିଏ ବେସିସ୍ ପଏଣ୍ଟର ଅର୍ଥ ଏକ ଶତାଂଶର ଏକଶହ ଭାଗରୁ ଭାଗେ ବା ୦.୦୧%। ସେହିଭଳି ସହରାଞ୍ଚଳରେ କରୋନା ମହାମାରୀ ପରେ ଦାରିଦ୍ର୍ୟ ୧୭୦ ବେସିସ୍ ପଏଣ୍ଟ କମିଛି। ଏଥିରୁ ସ୍ପଷ୍ଟ ହୋଇଯାଉଛି ଯେ ସମାଜର ତଳସ୍ତରରେ ଥିବା ଲୋକଙ୍କ କଲ୍ୟାଣ ପାଇଁ ଯେଉଁ ସବୁ ସରକାରୀ କାର୍ଯ୍ୟକ୍ରମ କାର୍ଯ୍ୟକାରୀ ହେଉଛି, ତାହାର ସକାରାତ୍ମକ ପ୍ରଭାବ ଅନୁଭୂତ ହେଉଛି। କହିବା ବାହୁଲ୍ୟ ଯେ ସବୁ ସରକାର ଲୋକଙ୍କ କଲ୍ୟାଣ ପାଇଁ ବିଭିନ୍ନ ଯୋଜନା ଗଣତନ୍ତ୍ରରେ କାର୍ଯ୍ୟକାରୀ କରନ୍ତି। ତେବେ ଏହାର ଉତ୍ତମ ରୂପାୟନ ଧାର୍ଯ୍ୟ ଲକ୍ଷ୍ୟ ହାସଲରେ ସହାୟକ ହୋଇଥାଏ। ତେଣୁ ଏହା ପ୍ରମାଣିତ ହେଉଛି ଯେ ସରକାରୀ କଲ୍ୟାଣକାରୀ ଯୋଜନାର ଭଲ ପ୍ରଭାବ ଗ୍ରାମ୍ୟ ଜୀବନ ଜୀବିକା ଉପରେ ପଡ଼ିଛି।

ଏହି ତଥ୍ୟ ଅନୁସାରେ ଭାରତରେ ଏବେ ଗ୍ରାମାଞ୍ଚଳ ଦାରିଦ୍ର୍ୟ ହାର ୭.୨ ଶତାଂଶ। ୨୦୧୧-୧୨ରେ ଏହା ଥିଲା ୨୫.୭। ସେହିଭଳି ୨୦୧୧-୧୨ରେ ସହରାଞ୍ଚଳ ଦାରିଦ୍ର୍ୟ ହାର ୧୩.୭ ଶତାଂଶ ଥିବାବେଳେ ଏବେ ତାହା ୪.୬ କୁ ହ୍ରାସ ପାଇଛି। ଭାରତୀୟ ଷ୍ଟେଟ୍‌ବ୍ୟାଙ୍କ ଏକ ସରକାରୀ ସଂସ୍ଥା ହୋଇଥିଲେ ମଧ୍ୟ ଏହାର ସର୍ବେକ୍ଷଣ ଓ ଅନୁଶୀଳନ ନିରପେକ୍ଷତା ସହିତ ବୁଝାମଣା କରିପାରିବ ନାହିଁ ଏବଂ ଏହା ପ୍ରମାଣ ସିଦ୍ଧ ହେବାକୁ ବାଧ୍ୟ। ତେଣୁ ଏହି ତଥ୍ୟାବଳୀକୁ ନେଇ ସନ୍ଦେହର ଅବକାଶ ନାହିଁ। ଏହି ରିପୋର୍ଟ ଅନୁସାରେ ଭାରତରେ ଲୋକଙ୍କ ଇଚ୍ଛାଧୀନ ଖର୍ଚ୍ଚ ହାର ବଢ଼ିଛି। ଲୋକେ ଅଧିକ ଆକାଂକ୍ଷୀ ହେଲେ ସେମାନଙ୍କ ମୌଳିକ ଖର୍ଚ୍ଚ ବାହାରେ ଇଚ୍ଛାଧୀନ ଖର୍ଚ୍ଚ ବଢ଼େ। ନିଶାପାଣି, ଆମୋଦ ପ୍ରମୋଦ, ମନୋରଞ୍ଜନ, ଘର କରଣା ସାମଗ୍ରୀ କ୍ରୟ ଆଦିରେ ସେମାନେ ପଇସା ଖର୍ଚ୍ଚ କରନ୍ତି। ଗୁରୁତ୍ୱପୂର୍ଣ୍ଣ ବିଷୟ ହେଲା ସର୍ବେକ୍ଷଣ ତଥ୍ୟ ଅନୁସାରେ ଦେଶର ଗ୍ରାମାଞ୍ଚଳ ଲୋକମାନେ ସହରୀ ଲୋକଙ୍କଠାରୁ ଦ୍ରୁତଗତିରେ ଆକାଂକ୍ଷୀ ହେଉଛନ୍ତି ଏବଂ ପାଖରେ ପଇସା ଥିବାରୁ ଇଚ୍ଛାଧୀନ ଖର୍ଚ୍ଚ ଅଧିକ କରୁଛନ୍ତି। ଏହା ଅସ୍ୱାଭାବିକ ନୁହେଁ, ଅର୍ଥନୀତିର ଏକ ରଚନାତ୍ମକ ଓ ଉତ୍ସାହଜନକ ସୂଚନା।

ଏସ୍‌ବିଆଇ ତଥ୍ୟରେ ଆହୁରି କୁହାଯାଇଛି ଭାରତରେ ସହର ଓ ଗ୍ରାମାଞ୍ଚଳର ମାସିକ ମୁଣ୍ଡପିଛା ଉପଭୋଗ ବ୍ୟୟରେ ଯେଉଁ ପାର୍ଥକ୍ୟ ଥିଲା ତାହା ହ୍ରାସ ପାଇ ୭୧.୨ ଶତାଂଶରେ ପହଞ୍ଚିଛି। ୨୦୦୯-୧୦ରେ ଏହା ୮୮.୨ ଶତାଂଶ ଥିଲା। ଗ୍ରାମାଞ୍ଚଳ ଲୋକଙ୍କ ଆୟ ଓ ବ୍ୟୟ ବଢ଼ିବାରେ ବିଭିନ୍ନ ସରକାରୀ ଯୋଜନାର ଯେ ପ୍ରତ୍ୟକ୍ଷ ସମ୍ପର୍କ ରହିଛି, ଏହାକୁ କ'ଣ ଅସ୍ୱୀକାର କରିହେବ। ମାଗଣା ଚାଉଳ, ସ୍ୱାସ୍ଥ୍ୟସେବା, ଅନ୍ୟାନ୍ୟ ରିହାତି, ଡିବିଟି ବ୍ୟବସ୍ଥାରେ ହିତାଧିକାରୀଙ୍କ ବ୍ୟାଙ୍କ ଆକାଉଣ୍ଟରେ ସିଧାସଳଖ ସରକାରୀ ଅର୍ଥ ପହଞ୍ଚିବାର ପ୍ରଭାବ ତ ପଡ଼ିବ।

ଅନ୍ୟପକ୍ଷରେ ଶନିବାର ପ୍ରକାଶ ପାଇଥିବା ସରକାରୀ ସର୍ବେକ୍ଷଣ ରିପୋର୍ଟ ମୁଖ୍ୟତଃ ସହର ଓ ଗ୍ରାମାଞ୍ଚଳର ଉପଭୋଗବାଦ, ରୋଜଗାର ଓ ଖର୍ଚ୍ଚର ଯେଉଁ ତଥ୍ୟ ପ୍ରକାଶ କରିଛି, ତାହା ଏସ୍‌ବିଆଇ ସର୍ବେକ୍ଷଣ ସହିତ ପ୍ରାୟ ସମାନ। ସମାଲୋଚକ ଏହାକୁ ପରିସଂଖ୍ୟାନଗତ ପ୍ରହେଳି ବା ଅର୍ଦ୍ଧସତ୍ୟ କହିପାରନ୍ତି। ତେବେ ଦୁଇ ସର୍ବେକ୍ଷଣର ତଥ୍ୟାବଳୀରେ ସାମଞ୍ଜସ୍ୟ ଆସିବା ନିଶ୍ଚିତ ଏକ ବଡ଼ କଥା। ଦୁଇ ସର୍ବେକ୍ଷଣର ତଥ୍ୟ କହୁଛି ଲୋକଙ୍କ ଆୟ ଓ ଖର୍ଚ୍ଚ ବଢୁଛି। ଏହା ଭଲ। ସହର ଓ ଗ୍ରାମାଞ୍ଚଳରେ ଦାରିଦ୍ର୍ୟ କମୁଥିବାବେଳେ ଉଭୟ ପକ୍ଷର ଲୋକେ ଖାଦ୍ୟ ଉପରେ ଅଧିକ ଖର୍ଚ୍ଚ ନ କରି ଅନ୍ୟ ବାବଦରେ ଅର୍ଥ ବ୍ୟୟ କରୁଛନ୍ତି। ସେମାନେ ଜୀବନକୁ ସରସସୁନ୍ଦର ଓ ପରିପୂର୍ଣ୍ଣ କରିବାକୁ ଚାହୁଁଛନ୍ତି। ତେବେ ଏ କ୍ଷେତ୍ରରେ ଗୋଟିଏ ବିଲକ୍ଷଣ ହେଲା ଉପଭୋକ୍ତାବାଦ (କନ୍‌ଜପସନ୍) ଅଭିବୃଦ୍ଧି ଜିଡିପି ଅଭିବୃଦ୍ଧିରେ ବିଶେଷ ସହାୟକ ହେଉନାହିଁ। ସୂଚନାଯୋଗ୍ୟ ଯେ ସବୁ ଉତ୍ପାଦନର ମୌଳିକ ଲକ୍ଷ୍ୟ ହେଲା ଉପଯୋଗ। ତାହା ଯଦି ଠିକ୍ ଭାବେ ନ ହେବ ଉତ୍ପାଦନର ଲକ୍ଷ୍ୟ ପୂରଣ ହେବ ନାହିଁ।

ଭାରତର ଅର୍ଥନୈତିକ ତଥ୍ୟାବଳୀର ବିଶେଷତ୍ୱ ହେଲା ଏହା ବିଭିନ୍ନ ମଡ୍ୟୁଲକୁ ନେଇ ପ୍ରସ୍ତୁତ ହୋଇଥାଏ। ତେଣୁ ମଡ୍ୟୁଲାର ଡିଜାଇନ୍ ଭିତ୍ତିକ ତଥ୍ୟାବଳୀରେ ନିର୍ଦ୍ଦିଷ୍ଟ କେତେକ କ୍ଷେତ୍ରରେ ସବିଶେଷ ଏବଂ ସୂକ୍ଷ୍ମ ତଥ୍ୟାବଳୀ ପାଇବାକୁ ଉଦ୍ୟମ ହୋଇଥାଏ। ଯେଉଁସବୁ ସଂସ୍ଥା ଏହିସର୍ବେକ୍ଷଣ କରୁଛନ୍ତି, ସେଥିରେ ଲୋକଙ୍କ ଆୟ, କନ୍‌ଜପସନ୍ ଧାରା, ଦାରିଦ୍ର୍ୟ ଦୂରୀକରଣ ଓ ସରକାରୀ ଯୋଜନାର ପ୍ରଭାବ ଆଦି ସମ୍ପର୍କରେ ସ୍ୱତନ୍ତ୍ର ଗୁରୁତ୍ୱ ଦିଆଯାଉଛି। ଏଥିରେ ଜିଡିପି ଓ ଖାଉଟି ମୂଲ୍ୟ ସୂଚୀ ମଧ୍ୟ ପ୍ରାଧାନ୍ୟ ପାଉଛି। ଭାରତ ସରକାର ବହୁ ବିଳମ୍ବରେ ହେଉ ପଛେ ଶେଷରେ ସାଧାରଣ ନିର୍ବାଚନ ପୂର୍ବରୁ ହାଉସ୍ ହୋଲ୍ଡ କଞ୍ଜ୍ୟୁମର ସର୍ଭେ ରିପୋର୍ଟ ୧୧ ବର୍ଷ ବ୍ୟବଧାନରେ ପ୍ରକାଶ କରିଛନ୍ତି। ଏହି ସର୍ଭେଟି ୨୦୨୨ ଅଗଷ୍ଟରୁ ୨୦୨୩ ଜୁଲାଇ ମଧ୍ୟରେ ହୋଇଥିଲା। ଏହି ତଥ୍ୟ ଆଧାରରେ ଜିଡିପି, ମୁଦ୍ରାସ୍ଫୀତି ଓ ଦାରିଦ୍ର୍ୟ ଦୂରୀକରଣ ତଥ୍ୟର ଅଦ୍ୟତନ (ଅପଡେଟ୍) କାମ ସହଜରେ ହୋଇପାରିବ। ନୂଆ ତଥ୍ୟ ଆଧାରରେ ଆମ ଦାରିଦ୍ର୍ୟ ଦୂରୀକରଣ ଓ ଜନକଲ୍ୟାଣ କାର୍ଯ୍ୟ ଦ୍ରୁତତର ହେବ।

ଘୋଷଣା

ଦୈନିକ **'ସକାଳ'** ଓ ଏହାର ବିଶେଷ ଅଧିପତ୍ର, ପତ୍ରିକା ଆଦିରେ ପ୍ରକାଶିତ ଆଲେଖ୍ୟର ଉଦ୍ଧୃତି, ତଥ୍ୟ, ମତାମତ, ବିଶ୍ଳେଷଣ ସମ୍ପୃକ୍ତ ଲେଖକଙ୍କ ସମ୍ପୂର୍ଣ୍ଣ ନିଜସ୍ୱ। ସେଥିପାଇଁ 'ସକାଳ' କର୍ତ୍ତୃପକ୍ଷ ଉତ୍ତରଦାୟୀ ହେବେ ନାହିଁ।

ଲେଖା ଓ ଲୋକମତ ପାଇଁ: sakalaeditorial@gmail.com

ସ୍ୱାଧୀନ ଭାରତର ପ୍ରଧାନମନ୍ତ୍ରୀ

ପ୍ରହଲାଦ କୁମାର ସିଂହ
ଭୁବନେଶ୍ୱର, ମୋ: ୯୪୩୭୦୧୭୩୯୫

ସ୍ୱାଧୀନତା ପ୍ରାପ୍ତିଠାରୁ ଏଯାବତ୍ ୧୫ ଜଣ ନେତା ବିଭିନ୍ନ ସମୟରେ ଦେଶର ପ୍ରଧାନମନ୍ତ୍ରୀ ଆସନ ଅଳଙ୍କୃତ କରି ଶାସନ କଳକୁ ନିୟନ୍ତ୍ରିତ କରିଆସିଛନ୍ତି। ସ୍ୱାଧୀନତା ପ୍ରାପ୍ତି ପୂର୍ବରୁ ବଡଲାଟ୍‌ଙ୍କ ଅଧ୍ୟକ୍ଷତାରେ ଗଠିତ ଏକ୍‌ଜିକ୍ୟୁଟିଭ କାଉନ୍‌ସିଲରେ କଂଗ୍ରେସ, ମୁସଲିମ୍ ଲିଗ୍ ସମେତ ବିଭିନ୍ନ ବର୍ଗର ପ୍ରତିନିଧିତ୍ୱ ଥିଲା। ୧୯୪୭ ଅଗଷ୍ଟ ୧୫ରେ ଦେଶ ସ୍ୱାଧୀନ ହେଲା ଏବଂ ସେହି ମଧ୍ୟରାତ୍ରିରେ ବଡ଼ଲାଟ ଲର୍ଡ ମାଉଣ୍ଟବ୍ୟାଟେନ୍ ପଣ୍ଡିତ ଜବାହାରଲାଲ ନେହେରୁଙ୍କୁ ସ୍ୱାଧୀନ ଭାରତର ପ୍ରଥମ ପ୍ରଧାନମନ୍ତ୍ରୀ ଭାବେ ଶପଥ ପାଠ କରାଇଥିଲେ। ସମ୍ବିଧାନ ଲାଗୁ ହେବାପରେ ନେହେରୁ ୧୯୫୨, ୧୯୫୭ ଓ ୧୯୬୨ର ଲୋକସଭା ନିର୍ବାଚନରେ ଉତ୍ତରପ୍ରଦେଶର ଫୁଲପୁର ଆସନରୁ ବିଜୟୀ ହୋଇଆସୁଥିଲେ। ପ୍ରଧାନମନ୍ତ୍ରୀ ଥିବା ସମୟରେ ନେହେରୁଙ୍କର ୧୯୬୪ ମଇ ୨୭ ତାରିଖରେ ଦେହାନ୍ତ ହୋଇଥିଲା। ମୋଟାମୋଟି ଭାବେ ସ୍ୱାଧୀନ ଭାରତରେ ପଣ୍ଡିତ ନେହେରୁ ୧୬ ବର୍ଷ ୨୮୬ ଦିନ ପ୍ରଧାନମନ୍ତ୍ରୀ ଭାବେ କାର୍ଯ୍ୟ କରିଥିଲେ।

ନେହେରୁଙ୍କ ମୃତ୍ୟୁ ପରେ ବରିଷ୍ଠ କଂଗ୍ରେସ ନେତା ଗୁଲଜାରୀଲାଲ୍ ନନ୍ଦା ୧୯୬୪ ଜୁନ୍ ୯ ତାରିଖ ପର୍ଯ୍ୟନ୍ତ କାମଚଳା ପ୍ରଧାନମନ୍ତ୍ରୀ ଭାବେ ମାତ୍ର ୧୩ ଦିନ ପାଇଁ ଶାସନଡୋରି ସମ୍ଭାଳି ଥିଲେ। ଲାଲ୍ ବାହାଦୂର ଶାସ୍ତ୍ରୀ ୧୯୬୪ ଜୁନ୍ ୯ ତାରିଖରେ ପ୍ରଧାନମନ୍ତ୍ରୀ ଭାବେ ଶପଥ ଗ୍ରହଣ କରିଥିଲେ। ଦେଶର ସବୁଠାରୁ ଲୋକପ୍ରିୟ, ସ୍ୱଚ୍ଛ, ନିର୍ଭୀକ ଓ ଦରଦୀ ପ୍ରଧାନମନ୍ତ୍ରୀ ଭାବେ ଏବେ ବି ଶାସ୍ତ୍ରୀଜୀ ଜନମାନସରେ ରହିଛନ୍ତି। ପ୍ରଧାନମନ୍ତ୍ରୀ ଥିବା ସମୟରେ ୧୯୬୬ ଜାନୁଆରୀ ୧୧ ତାରିଖରେ ସୋଭିଏତ୍ ରୁଷ୍‌ର ତାସକେଣ୍ଟଠାରେ ସନ୍ଦେହଜନକ ବାତାବରଣରେ ଶାସ୍ତ୍ରୀଜୀଙ୍କ ଦେହାନ୍ତ ହୋଇଥିଲା। ତାଙ୍କ ପରେ ପୁଣି ଗୁଲଜାରୀଲାଲ୍ ନନ୍ଦାଙ୍କୁ ଆଉ ୧୩ ଦିନ ପାଇଁ କାମଚଳା ପ୍ରଧାନମନ୍ତ୍ରୀ ଦାୟିତ୍ୱ ନିର୍ବାହ କରିବାକୁ ପଡ଼ିଥିଲା। ସମ୍ପ୍ରତି ଅନେକ ନେତାଙ୍କ ପାଇଁ ରାଜନୀତି ଏକ ଲାଭଜନକ ବ୍ୟବସାୟ ଏବଂ ଧନ ଓ କ୍ଷମତା ଅର୍ଜନର କେନ୍ଦ୍ର ହୋଇଥିବାବେଳେ ଲାଲ ବାହାଦୂର ଶାସ୍ତ୍ରୀ ଓ ଗୁଲଜାରୀଲାଲ୍ ନନ୍ଦାଙ୍କ ଭଳି ସଂଗ୍ରାମୀ, ତ୍ୟାଗୀ, ସ୍ୱଚ୍ଛ ଓ ଦେଶପ୍ରେମୀମାନେ କିନ୍ତୁ ରାଜନୀତିକୁ ସେବାର କ୍ଷେତ୍ର ଭାବେ ଗ୍ରହଣ କରିଥିଲେ।

୧୯୬୬ ଜାନୁଆରୀ ୨୪ ତାରିଖ ଇନ୍ଦିରା ଗାନ୍ଧୀ ଦେଶର ପ୍ରଧାନମନ୍ତ୍ରୀ ହୋଇଥିଲେ। ସେତେବେଳେ ସେ ଉତ୍ତର ପ୍ରଦେଶରୁ ରାଜ୍ୟସଭା ସଦସ୍ୟ ଥିଲେ। ପରେ ୧୯୬୭ ଓ ୧୯୭୧ରେ ଇନ୍ଦିରା ଉତ୍ତର ପ୍ରଦେଶର ରାଏବରେଲି ନିର୍ବାଚନମଣ୍ଡଳୀରୁ ଲୋକସଭାକୁ ନିର୍ବାଚିତ ହୋଇ ୧୯୭୭ ମାର୍ଚ୍ଚ ୨୪ ତାରିଖ ପର୍ଯ୍ୟନ୍ତ ପ୍ରଧାନମନ୍ତ୍ରୀ ଦାୟିତ୍ୱ ନିର୍ବାହ କରିଥିଲେ। ପୂର୍ବରୁ ରାଏବରେଲି ଆସନରୁ ଇନ୍ଦିରାଙ୍କ ସ୍ୱାମୀ ଫିରୋଜ୍ ଗାନ୍ଧୀ ନେହେରୁଙ୍କ ସମୟରେ ଲୋକସଭାକୁ ନିର୍ବାଚିତ ହୋଇ ଆସୁଥିଲେ ଏବଂ ଏହି ଆସନର ସାଂସଦ ଥିବାବେଳେ ତାଙ୍କର ଦେହାନ୍ତ ହୋଇଥିଲା। ଉଲ୍ଲେଖନୀୟ ଯେ ରାଏବରେଲିରୁ ଇନ୍ଦିରାଙ୍କ ନିର୍ବାଚନକୁ ଆହ୍ଲାବାଦ ହାଇକୋର୍ଟ ୧୯୭୫ ଜୁନ୍ ୧୨ ତାରିଖରେ ଅସିଦ୍ଧ ଘୋଷଣା କରିଥିଲେ ଏବଂ ପରେ ତାହା ସୁପ୍ରିମ୍‌କୋର୍ଟରେ କାଟ୍ ଖାଇ ଯାଇଥିଲା। ସେହି ମାସରେ ଦେଶରେ ଜାତୀୟ ଜରୁରୀ ପରିସ୍ଥିତି ଜାରି କରାଯିବା ସଙ୍ଗେ ସଙ୍ଗେ ବିରୋଧୀ ଦଳର ପ୍ରାୟ ସବୁ ନେତାଙ୍କୁ ଜେଲ୍‌ରେ ଭର୍ତ୍ତି କରାଯାଇଥିଲା। ଇନ୍ଦିରାଙ୍କ ଶାସନ ସମୟରେ ଲୋକସଭାର କାର୍ଯ୍ୟକାଳ ୧୯୭୬ ମସିହାରେ ଶେଷ ହେବାକୁ ଥିବା ବେଳେ ତାହାକୁ ବର୍ଷେ ମଧ୍ୟ ବଢ଼ାଇ ଦିଆଯାଇଥିଲା। ପ୍ରଥମ ପର୍ଯ୍ୟାୟରେ ଇନ୍ଦିରା ଗାନ୍ଧୀ ୧୧ ବର୍ଷ ୫୯ ଦିନ ଦେଶର ପ୍ରଧାନମନ୍ତ୍ରୀ ଥିଲେ।

ପ୍ରାୟ ୩୦ ବର୍ଷର କଂଗ୍ରେସ ଶାସନର ଅନ୍ତ ଘଟାଇ ଲୋକନାୟକ ଜୟପ୍ରକାଶ ନାରାୟଣଙ୍କ ଦିଗ୍‌ଦର୍ଶନରେ ଗଠିତ ହୋଇଥିବା ଜନତା ପାର୍ଟି ୧୯୭୭ ମସିହାରେ କେନ୍ଦ୍ରରେ ସରକାର ଗଢ଼ିଲା। ମୋରାରଜୀ ଭାଇ ଦେଶାଇ ପ୍ରଥମ ଅଣକଂଗ୍ରେସ ପ୍ରଧାନମନ୍ତ୍ରୀ ଭାବେ ୧୯୭୭ ମାର୍ଚ୍ଚ ୨୪ରେ ଦାୟିତ୍ୱ ଗ୍ରହଣ କରି ୨ ବର୍ଷ ୧୨୬ ଦିନ ଦେଶର ଶାସନ ଡୋରି ସମ୍ଭାଳିଥିଲେ। ତାଙ୍କୁ ଗାଦିଚ୍ୟୁତ କରିବା ପାଇଁ ତାଙ୍କ ସରକାରର ସ୍ୱରାଷ୍ଟ୍ର ମନ୍ତ୍ରୀ ଚୌଧୁରୀ ଚରଣ ସିଂହଙ୍କ ଉଦ୍ୟମ ସଫଳ ହେଲା ଏବଂ ଜନତା ପାର୍ଟିରୁ ବିଚ୍ଛିନ୍ନ ହୋଇ ଚରଣ ସିଂହ ଧର୍ମନିରପେକ୍ଷ ଜନତା ଦଳ ଗଢ଼ି କଂଗ୍ରେସ ସହାୟତାରେ ୧୯୭୯ ଜୁଲାଇ ୨୮ ତାରିଖରେ ଦେଶର ପ୍ରଧାନମନ୍ତ୍ରୀ ହେଲେ। କଂଗ୍ରେସ ସମର୍ଥନ ପ୍ରତ୍ୟାହାର କରିନେଇ ଚରଣ ସିଂହ ସରକାରକୁ ମଝି ଦରିଆରେ ବୁଡ଼ାଇ ଦେଲା। ୧୯୮୦ ଜାନୁଆରୀ ୧୪ ତାରିଖ ପର୍ଯ୍ୟନ୍ତ ୧୭୦ ଦିନ ଧରି ଚରଣ ସିଂହ ଦେଶର ପ୍ରଧାନମନ୍ତ୍ରୀ ରହି ତାଙ୍କ ଜୀବନର ଶେଷ ଅଭିଳାଷ ପୂରଣ କରିଥିଲେ। ସେତେବେଳେ ମୋରାରଜୀ ଭାଇ ଗୁଜରାଟର ସୁରଟ ଓ ଚରଣ ସିଂହ ଉତ୍ତରପ୍ରଦେଶର ବାଘପାତ୍ ଲୋକସଭା କ୍ଷେତ୍ରରୁ ପ୍ରତିନିଧିତ୍ୱ କରୁଥିଲେ।

ଦ୍ୱିତୀୟ ପାଳିରେ କଂଗ୍ରେସ ନେତ୍ରୀ ଇନ୍ଦିରା ଗାନ୍ଧୀ ପୁଣି ୧୯୮୦ ଜାନୁଆରୀ ୧୪ ତାରିଖରୁ ଭାରତର ପ୍ରଧାନମନ୍ତ୍ରୀ ହେଲେ। ସେତେବେଳେ ସେ ଆନ୍ଧ୍ରପ୍ରଦେଶ ମେଡାକ୍‌ର ସାଂସଦ ଥିଲେ। ଏକ ଦୁର୍ଭାଗ୍ୟପୂର୍ଣ୍ଣ ଘଟଣାକ୍ରମରେ ୧୯୮୪ ଅକ୍ଟୋବର ୩୧ ତାରିଖରେ ପ୍ରଧାନମନ୍ତ୍ରୀଙ୍କ ବାସଭବନ ପରିସରରେ ଇନ୍ଦିରା ତାଙ୍କ ନିଜ ଅଙ୍ଗରକ୍ଷୀଙ୍କ ଗୁଳିରେ ମୃତ୍ୟୁବରଣ କରିଥିଲେ। ଏହି ପାଳିରେ ଇନ୍ଦିରାଙ୍କ ଶାସନ ଅବଧି ଥିଲା ୪ ବର୍ଷ ୨୯୧ ଦିନ।

ଉତ୍ତରପ୍ରଦେଶର ଆମେଥି ସାଂସଦ ଥିବା ତାଙ୍କ ପୁଅ ରାଜୀବ ଗାନ୍ଧୀ ଇନ୍ଦିରାଙ୍କ ନିଧନ ପରେ ଦେଶର ପ୍ରଧାନମନ୍ତ୍ରୀ ହେଲେ। ୧୯୮୪ ଡିସେମ୍ବର ମାସରେ ଅନୁଷ୍ଠିତ ଲୋକସଭା ନିର୍ବାଚନରେ ରାଜୀବଙ୍କ ନେତୃତ୍ୱରେ କଂଗ୍ରେସ ବିପୁଳ ସଂଖ୍ୟାଗରିଷ୍ଠତା ହାସଲ କରିଥିଲା। ରାଜୀବ ଗାନ୍ଧୀ ୧୯୮୯ ଡିସେମ୍ବର ୨ ତାରିଖ ପର୍ଯ୍ୟନ୍ତ ୫ ବର୍ଷ ୩୨ ଦିନ ଧରି ପ୍ରଧାନମନ୍ତ୍ରୀ ଦାୟିତ୍ୱ ତୁଲାଇଥିଲେ।

ରାଜୀବ ଗାନ୍ଧୀଙ୍କ ସରକାରରେ କେନ୍ଦ୍ରମନ୍ତ୍ରୀ ଥିବା ବିଶ୍ୱନାଥ ପ୍ରତାପ ସିଂହ କଂଗ୍ରେସ ଦଳ ଓ କେନ୍ଦ୍ର ମନ୍ତ୍ରିମଣ୍ଡଳରୁ ଇସ୍ତଫା ଦେଇ ଦୁର୍ନୀତି ଓ ଭ୍ରଷ୍ଟାଚାର ବିରୋଧରେ ବ୍ୟାପକ ଅଭିଯାନ ଚଳାଇଲେ। ଫଳସ୍ୱରୂପ ତାଙ୍କ ନେତୃତ୍ୱରେ ୧୯୮୯ ଡିସେମ୍ବର ୨ ତାରିଖରେ କେନ୍ଦ୍ରରେ ଜନତା ଦଳ ସରକାର ଗଠିତ ହେଲା। ଜନତା ଦଳ ସେତେବେଳେ ଜାତୀୟ ଫ୍ରଣ୍ଟର ପ୍ରମୁଖ ଅଂଶୀଦାର ଥିଲା। ତେବେ ମାତ୍ର ୩୪୩ ଦିନର ପ୍ରଧାନମନ୍ତ୍ରିତ୍ୱ ପରେ ଭି.ପି ସିଂହ ୧୯୯୦ ନଭେମ୍ବର ୧୦ ତାରିଖରେ ପଦତ୍ୟାଗ କଲେ। ସେତେବେଳେ ସେ ଉତ୍ତର ପ୍ରଦେଶର ଫତେପୁରର ସାଂସଦ ଥିଲେ।

ଭି.ପି ସିଂହଙ୍କ ପରେ ସମାଜବାଦୀ ଜନତା ପାର୍ଟି ନେତା ତଥା ଉତ୍ତର ପ୍ରଦେଶର ବାଲିଆର ଲୋକସଭା ସାଂସଦ ଚନ୍ଦ୍ରଶେଖର କଂଗ୍ରେସ ସହଯୋଗରେ ୧୯୯୦ ନଭେମ୍ବର ୧୦ ତାରିଖରେ ଦେଶର ପ୍ରଧାନମନ୍ତ୍ରୀ ହେଲେ। ପୁଣି କଂଗ୍ରେସ୍ ସମର୍ଥନ ପ୍ରତ୍ୟାହାର କରିନେବାରୁ ମାତ୍ର ୨୨୩ ଦିନ ପାଇଁ ଦେଶ ଶାସନ କରିବାର ସୌଭାଗ୍ୟ ପାଇଥିବା ଚନ୍ଦ୍ରଶେଖର ୧୯୯୧ ଜୁନ୍ ୨୧ ତାରିଖରେ କ୍ଷମତାରୁ ବିଦା ହୋଇଥିଲେ।

୧୯୯୧ ଜୁନ୍ ୨୧ ତାରିଖରେ ଦିଲ୍ଲୀରେ ପୁଣି କଂଗ୍ରେସ ସରକାର ଗଢ଼ିଲା। ପ୍ରଥମ ଥର ପାଇଁ ନେହେରୁ-ଇନ୍ଦିରା ପରିବାର ବାହାରର ଜଣେ ନେତା ଆନ୍ଧ୍ରପ୍ରଦେଶ ନନ୍ଦିଆଲ୍‌ର ସାଂସଦ ପି.ଭି ନରସିଂହ ରାଓ ପ୍ରଧାନମନ୍ତ୍ରୀ ହେଲେ। ପରେ ସେ ଓଡ଼ିଶାର ବ୍ରହ୍ମପୁର ଲୋକସଭା କ୍ଷେତ୍ରରୁ ବିଜୟୀ ହୋଇଥିଲେ। ନରସିଂହ ରାଓଙ୍କ ସରକାର ୧୯୯୬ ମେ' ୧୬ ତାରିଖ ପର୍ଯ୍ୟନ୍ତ ଚାଲିଥିଲା। ଏହି ସରକାରର ଅବଧି ଥିଲା ୪ ବର୍ଷ ୩୩୦ ଦିନ।

ପୁଣିଥରେ ୧୯୯୬ ମେ' ୧୬ ତାରିଖରେ କେନ୍ଦ୍ରରେ ଅଣକଂଗ୍ରେସ ସରକାର ଗଠିତ ହେଲା। ଲକ୍ଷ୍ନୌର ସାଂସଦ ତଥା ଭାରତୀୟ ଜନତା ପାର୍ଟିର ନେତା ଅଟଳ ବିହାରୀ ବାଜପେୟୀ ଏହି ସରକାରର ନେତୃତ୍ୱ ନେଲେ। ୧୬ ଦିନ ଧରି ପ୍ରଧାନମନ୍ତ୍ରୀ ରହିବା ପରେ ବାଜପେୟୀ ଇସ୍ତଫା ଦେଇଥିଲେ। ତାଙ୍କ ପ୍ରଥମ ପାଳିର ପ୍ରଧାନମନ୍ତ୍ରିତ୍ୱ ୧୯୯୬ ଜୁନ୍ ପହିଲା ପର୍ଯ୍ୟନ୍ତ ଥିଲା। ତାଙ୍କ ପରେ ଜନତା ଦଳ ନେତା ଏଚ୍.ଡି ଦେବଗୌଡ଼ା ଦେଶର ପ୍ରଧାନମନ୍ତ୍ରୀ ହୋଇ ୧୯୯୭ ଏପ୍ରିଲ୍ ୨୧ ତାରିଖରେ ଇସ୍ତଫା ଦେଇଥିଲେ। ୩୨୪ ଦିନ ଧରି ଦେଶର ପ୍ରଧାନମନ୍ତ୍ରୀ ହୋଇଥିବା ଦେବଗୌଡ଼ା ଥିଲେ କର୍ଣ୍ଣାଟକରୁ ନିର୍ବାଚିତ ରାଜ୍ୟସଭା ସଦସ୍ୟ। ତାଙ୍କ ଇସ୍ତଫା ପରେ ଜନତା ଦଳ ନେତା ଇନ୍ଦର କୁମାର ଗୁଜୁରାଲ୍ ୧୯୯୭ ଏପ୍ରିଲ୍ ୨୧ ତାରିଖରେ ଦେଶର ପ୍ରଧାନମନ୍ତ୍ରୀ ଭାବେ ଶପଥ ନେଇ ୧୯୯୮ ମାର୍ଚ୍ଚ ୧୯ ପର୍ଯ୍ୟନ୍ତ କାର୍ଯ୍ୟ ତୁଲାଇଥିଲେ। ଗୁଜୁରାଲ୍‌ଙ୍କ ସରକାର ୩୩୨ ଦିନ ପାଇଁ ଚାଲିଥିଲା।

ଏହାପରେ ପୁଣିଥରେ ଅଟଳ ବିହାରୀ ବାଜପେୟୀ ଦ୍ୱିତୀୟ ଥର ପାଇଁ ଦେଶର ପ୍ରଧାନମନ୍ତ୍ରୀ ଦାୟିତ୍ୱ ଗ୍ରହଣ କଲେ ୧୯୯୮ ମାର୍ଚ୍ଚ ୧୯ ତାରିଖରେ। ତାଙ୍କର ଏହି ଦ୍ୱିତୀୟ ପାଳି ସରକାର ୧୯୯୯ ଅକ୍ଟୋବର ୧୦ ତାରିଖ ପର୍ଯ୍ୟନ୍ତ ଚାଲିଥିଲା। ପରେ ସେ ପୁଣି ତୃତୀୟ ବାର ଦେଶର ପ୍ରଧାନମନ୍ତ୍ରୀ ହୋଇ ୨୦୦୪ ମେ' ୨୨ ତାରିଖ ପର୍ଯ୍ୟନ୍ତ ଜାତୀୟ ଗଣତାନ୍ତ୍ରିକ ମେଣ୍ଟ (ଏନ୍‌ଡିଏ) ନେତା ହିସାବରେ ଦେଶ ଶାସନ କରିଥିଲେ। ତିନୋଟି ପର୍ଯ୍ୟାୟରେ ବାଜପେୟୀ ୬ ବର୍ଷ ୮୦ ଦିନ ପାଇଁ ଦେଶର ପ୍ରଧାନମନ୍ତ୍ରୀ ଥିଲେ।

କଂଗ୍ରେସ ସଭାପତି ସୋନିଆ ଗାନ୍ଧୀଙ୍କ ନେତୃତ୍ୱରେ ପରିଚାଳିତ ୟୁପିଏ ୨୦୦୪ ଲୋକସଭା ନିର୍ବାଚନରେ ବିପୁଳ ବିଜୟ ହାସଲ କଲା। ଏଥର ସୋନିଆ ପ୍ରଧାନମନ୍ତ୍ରୀ ନ ହୋଇ ମନମୋହନ ସିଂହଙ୍କୁ ସେହି ଆସନରେ ବସାଇଥିଲେ। ଦୁଇଟି ପାଳିରେ ମନମୋହନ ସିଂହ ୨୦୦୪ ମେ' ୨୨ ତାରିଖରୁ ୨୦୧୪ ମେ' ୨୬ ତାରିଖ ପର୍ଯ୍ୟନ୍ତ ପ୍ରାୟ ୧୦ ବର୍ଷ ଧରି ଦେଶର ପ୍ରଧାନମନ୍ତ୍ରୀ ଥିଲେ। ସେତେବେଳେ ମନମୋହନ ଆସାମରୁ ରାଜ୍ୟସଭାକୁ ନିର୍ବାଚିତ ହୋଇ ଆସିଥିଲେ।

୨୦୧୪ ନିର୍ବାଚନରେ ବିଜେପି ନେତୃତ୍ୱରେ ପରିଚାଳିତ ଏନ୍‌ଡିଏ ବହୁମତ ହାସଲ କଲା। ୨୦୧୪ ମେ' ୨୬ ତାରିଖରେ ବିଜେପି ନେତା ନରେନ୍ଦ୍ର ମୋଦୀଙ୍କ ନେତୃତ୍ୱରେ ଆଉଥରେ କେନ୍ଦ୍ରରେ ଅଣକଂଗ୍ରେସ ସରକାର ଗଠିତ ହେଲା। ଏହି ସରକାର ପୂରା ୫ ବର୍ଷ କାର୍ଯ୍ୟକାଳ ପୂରଣ କରିବା ପରେ ବିଜେପି ନେତୃତ୍ୱାଧୀନ ଏନ୍‌ଡିଏ ୨୦୧୯ର ସାଧାରଣ ନିର୍ବାଚନରେ ପୂର୍ଣ୍ଣ ବହୁମତ ହାସଲ କରିଥିବାରୁ ଦେଶ ଶାସନର ଚାବିକାଠି ମୋଦୀଙ୍କ ହାତରେ ଆଉ ୫ ବର୍ଷ ପାଇଁ ପଡ଼ିଛି। ଏବେ ୨୦୨୪ର ସାଧାରଣ ନିର୍ବାଚନରେ ଦେଶର ପ୍ରାୟ ୯୬କୋଟି ୮୮ଲକ୍ଷ ସଚେତନ ମତଦାତା ନିଷ୍ପତ୍ତି ନେବେ କେଉଁ ଦଳ, ମେଣ୍ଟ ଓ ନେତାଙ୍କ ହାତରେ ଦେଶର ଶାସନ ଡୋରି ଛାଡିବେ ବୋଲି। ୧୯୪୭ରୁ ଏଯାବତ୍ ସ୍ୱାଧୀନ ଭାରତରେ ନେହେରୁଙ୍କ ଠାରୁ ନରେନ୍ଦ୍ର ମୋଦୀଙ୍କ ପର୍ଯ୍ୟନ୍ତ ଦେଶ ଶାସନ ଚଳାଇଥିବା ପ୍ରଧାନମନ୍ତ୍ରୀଙ୍କ କାର୍ଯ୍ୟକାଳର ଏହା ହେଉଛି ସଂକ୍ଷିପ୍ତ ଇତିହାସ।

ଲୁପ୍ତପ୍ରାୟ ଲୋକକଳା ସଖୀନାଚ

ବିପିନ ମହାପାତ୍ର
ବ୍ରହ୍ମପୁର, ମୋ: ୯୮୫୩୭୫୧୩୨୨

ଓଡ଼ିଆ ଲୋକନାଟ୍ୟ ପରମ୍ପରାରେ ଅବିଭକ୍ତ ଗଞ୍ଜାମ ଜିଲ୍ଲା ଏକ ସ୍ୱତନ୍ତ୍ର ପରିଚୟ ସୃଷ୍ଟି କରିପାରିଛି। ଏହି ଅଞ୍ଚଳ କେବଳ ଗବେଷକମାନଙ୍କ ପାଇଁ ସଂସ୍କୃତି ଗବେଷଣାର ଗନ୍ତାଘର ହୋଇ ରହିନାହିଁ, ବରଂ ଆଜି ଜାତୀୟ ଓ ଅନ୍ତର୍ଜାତୀୟ ସ୍ତରରେ ବହୁ ଚର୍ଚ୍ଚିତ ଓ ଆଲୋଚିତ ହୋଇ ଭାରତର କଳା ଓ ସଂସ୍କୃତିକୁ ସମୃଦ୍ଧ କରିପାରିଛି। ଏହି ଆଲେଖ୍ୟରେ ଗଞ୍ଜାମର ବହୁପ୍ରଚଳିତ ଓ ବହୁଆଦୃତ ଏକାଧିକ ଲୋକନାଟ୍ୟ ମଧ୍ୟରୁ ଅନ୍ୟତମ 'ସଖୀନାଚ'ର ଅତୀତ ଓ ବର୍ତ୍ତମାନ ସମ୍ପର୍କରେ ସଂକ୍ଷିପ୍ତରେ ଆଲୋଚନା କରାଯାଇଛି।

ପ୍ରମୁଖ ଲୀଳା ନାଟକ ଅର୍ଥାତ୍ ରାସଲୀଳା, ରାମଲୀଳା, କୃଷ୍ଣଲୀଳା, ରାଧାପ୍ରେମ ଲୀଳା ଓ ଭାରତ ଲୀଳାର କ୍ରମବିକାଶ ପଥରେ ଏକଦା ପ୍ରତିଭାତ ହୋଇଥିଲା ସଖୀନାଚ। ଅବିଭକ୍ତ ଗଞ୍ଜାମ ଅନ୍ତର୍ଗତ ପ୍ରମୁଖ ଗଡ଼ଜାତର ରାଜା, ଜମିଦାର ଓ ମଠାଧୀଶମାନଙ୍କ ସାହିତ୍ୟ, କଳା ଓ ସଂସ୍କୃତି ପ୍ରତି ବିଶେଷ ଆକର୍ଷଣ ଓ ଶ୍ରଦ୍ଧା ଯୋଗୁଁ ଏହା କେବଳ ସମ୍ଭବ ହେଇପାରିଥିଲା। ମୁଖ୍ୟତଃ ସାମନ୍ତବାଦୀ ସଭ୍ୟତା ସହ ସଖୀନାଚ ଯୋଡ଼ି ହୋଇଥିବାର ଅନେକ ଦୃଷ୍ଟାନ୍ତ ରହିଛି। ପୁରୁଷ ଓ ନାରୀ ସମେତ ଅନ୍ୟାନ୍ୟ ଲୋକନାଟ ପରି ସଖୀନାଚରେ ବହୁ କଳାକାରଙ୍କ ଅଭିନୟ, ଆକର୍ଷଣୀୟ ରଙ୍ଗମଞ୍ଚ ଓ ପ୍ରେକ୍ଷାଳୟ, ହାରମୋନିୟମ୍, ମର୍ଦ୍ଦଳ, ତବଲା ଓ ଛୋଟ ଗିନି ବ୍ୟତୀତ ଅନ୍ୟ କୌଣସି ସାଂଗୀତିକ ଉପକରଣର ଆବଶ୍ୟକତା ନଥିଲା କି ଏବେ ବି ନାହିଁ। ଆୟୋଜକମାନଙ୍କ ବଙ୍ଗଳାର ପ୍ରାଙ୍ଗଣରେ ଖୋଲା ଆକାଶ ତଳେ ଏହା ପରବେଷିତ ହେଉଥିଲା। କେବଳ ଅନ୍ତେବାସୀଙ୍କ ଛଡ଼ା ଅନ୍ୟମାନେ ଏହି ନାଚକୁ ଉପଭୋଗ କରିପାରୁନଥିଲେ। ମାତ୍ର ଦୁଇ ଜଣ ପୁଅ, ଝିଅ ବେଶରେ ସଜ୍ଜିତ ହୋଇ ନାଚ କରୁଥିଲେ। ଏଥିପାଇଁ ନିଯୁକ୍ତି ପାଇଥିବା ନାଟ୍ୟଗୁରୁଙ୍କ ନିର୍ଦ୍ଦେଶନାରେ ଏମାନେ ମାସ ମାସ ଧରି ନାଟ୍ୟାଭାସ କରୁଥିଲେ। ସମସ୍ତଙ୍କୁ ଉପଯୁକ୍ତ ପାରିଶ୍ରମିକର ବ୍ୟବସ୍ଥା ଥିଲା। ସ୍ୱଳ୍ପ ବ୍ୟୟରେ ଏହାର ପରିବେଷଣ ଶୈଳୀ ମନୋରଞ୍ଜନର ବେଶ୍ ଖୋରାକ୍ ଯୋଗାଇ ପାରୁଥିଲା।

ବିଂଶ ଶତାବ୍ଦୀର ମଧ୍ୟାନ୍ତରରେ ଜମିଦାରୀ ପ୍ରଥାର ଉଚ୍ଛେଦ ପରେ ପରେ ଏହି ନାଚ କ୍ରମଶଃ ଗ୍ରାମାଞ୍ଚଳ, ନଗର, ଜନପଦର ଜାନିଯାତ୍ରା, ମେଳା ମହୋତ୍ସବରେ ପ୍ରଦର୍ଶିତ ହୋଇ ଜନଜୀବନକୁ ଯଥେଷ୍ଟ ପ୍ରଭାବିତ କଲା। ସମ୍ପୃକ୍ତ କଳାକାରମାନେ ପେସାଦାର ହୋଇଥିବାରୁ ଏହାକୁ ଛାଡ଼ି ପାରିନଥିଲେ। ସେମାନଙ୍କର ମନମୁଗ୍ଧକର କଳାତ୍ମକ ପରିପ୍ରକାଶ ଆଧୁନିକ ସଭ୍ୟତାରୁ ବାଦ୍ ପଡ଼ିନଥିଲା। ଏଥିପାଇଁ ତଦାନୀନ୍ତନ ଅଗଣିତ ସଙ୍ଗୀତ ଓ ନାଟ୍ୟପ୍ରେମୀଙ୍କ ପ୍ରୋତ୍ସାହନ ବି କମ୍ ନଥିଲା।

ସଖୀନାଚର ଆଙ୍ଗିକତା, ଆତ୍ମିକତା ଏବଂ ଗୁଣାତ୍ମକ ଦୃଷ୍ଟିଭଙ୍ଗୀ ବିଷୟରେ ସଂକ୍ଷେପରେ ଗବେଷକମାନେ କହିଛନ୍ତି ଯେ, ଶିକ୍ଷାଗତ ଯୋଗ୍ୟତା ନଥିଲେ ବି ଦୁଇଜଣ ଯୁବକ ସଖୀ ବେଶରେ ଅବତୀର୍ଣ୍ଣ ହେଇ ସୁର, ତାଳ ଓ ଲୟ ସାଙ୍ଗକୁ ଅଭିନୟର ସମନ୍ୱୟତା ରକ୍ଷା କରନ୍ତି। ଏଥିପାଇଁ ଦରକାର ପଡ଼ିଥାଏ ସେ ଦୁହିଁଙ୍କ ସୁଲଳିତ କଣ୍ଠସ୍ୱର ଓ ଦୀର୍ଘ ସମୟ ଧରି ଜଣକ ପରେ ଜଣେ ଅଭିନୟ କରିବାର ଧୈର୍ଯ୍ୟ ଓ ଦକ୍ଷତା। ତା' ନ ହେଲେ ଏହାର ଗତିଶୀଳତା ବ୍ୟାହତ ହେଇଯାଏ।

ପ୍ରାରମ୍ଭରୁ ମଙ୍ଗଳାଚରଣ ପରେ ପରେ ମୁଖ୍ୟତଃ ଏହି ନାଚର ପ୍ରକୃତି ଓ ପୁରୁଷ ତଥା ରାଧା ଓ କୃଷ୍ଣଙ୍କ ମାନ, ଅଭିମାନ, ଅଭିସାର, ଶାଶ୍ୱତ ପ୍ରେମ ଓ ବିରହ ସମ୍ପର୍କିତ ପାରମ୍ପରିକ ସଙ୍ଗୀତ ଥିଲା ଉପଜୀବ୍ୟ ବସ୍ତୁ। ଏଗୁଡ଼କ ବିଭିନ୍ନ ରାଗ ରାଗିଣୀଯୁକ୍ତ ହୋଇଥାଏ। ଛାନ୍ଦ, ଚୌପଦୀ ବି ଏଥିରେ ଗାନ କରାଯାଏ। ଯଥା -

'ମଲ୍ଲୀମାଳ ଶ୍ୟାମକୁ ଦେବି ମନ ତୋଷିବି। ସେ ଯଦି କରିବେ ମାନ ଭାଙ୍ଗି ଭୁଞ୍ଜାଇବି ପାନ ଗଣ୍ଡେ ଦେଇଣ ଚୁମ୍ବନ ହରଷ କରାଇବି.../ ତୋରେ ଶରଣ ଗଳିରେ ମୁରଲୀ ଦିନେ ନ ଡାକିବୁ ରାଧିକା ବୋଲି... / ଶ୍ୟାମ ନାଗର ହେ ଏ ବେଶ ହୋଇବ ନାହିଁ। ଏ ବେଶ ହୋଇଲେ ପାଷାଣ ତରଳେ ଯୁବତୀ ବଞ୍ଚିବ ନାହିଁ ... / କି ଶୋଭା ଗୋକୁଞ୍ଜେ ମଦନ ମୋହନ ଚାହାଁରେ ପ୍ରାଣ ସଜନୀ.../ କାହିଁ ଗଲେ ମୁରଲୀ ଫୁଙ୍କା, ଯୁବତୀ ରସିଆ କାମିନୀ ରଙ୍କା / ଗଲାଣି ତ ଗଲା କଥାରେ ସଙ୍ଗାତ ଗଲାଣି ତ ଗଲା କଥା। ଗୁପତେ ସିନା ମୁଁ ତତେ ପଚାରୁଛି ବଳି ପଡ଼ିବାରୁ ବ୍ୟଥା... / ମୁଁ ତ କୁଳରୁ ହେଲି ବାହାର ଲୋ ଶ୍ୟାମପ୍ରୀତି କରି ଗଳାହାର... / ମୋର ନିଦ କେଣେ ଦେଲୁ ଭାଙ୍ଗିରେ ସ୍ୱପ୍ନେ ଦେଖୁଥିଲି ପ୍ରାଣସଙ୍ଗୀରେ.../ ଆଜି ଏ କି ଗୁମାନରେ ଚନ୍ଦ୍ରାନନା ଦେଖି ନାହିଁ ସପନ... / ଘନଶ୍ୟାମ ସୁନ୍ଦରରେ ସଜନୀ। ହେମ ବରନୀ ଶ୍ୟାମ ପ୍ରେମରେ ତୋର ନିତି ଜର ଜରରେ.../ ଯମୁନା କୂଳେ କିଏ ମୁରଲୀ ବଜାଏ ଲୋ ରାଧା ରାଧା ରାଧା ବୋଲି... / ବାଟ ଛାଡ଼ ସୁହଟ ନାଗର ଯମୁନାକୁ ଯିବି ନିର ଆଣିକି, ବନ୍ଧା ଦେବି ମୋର ମଥାମଣି କି... / କାନ୍ତ ବିନା ଦିବା ରଜନୀ ସଜନୀ... / ଏ ଘନ କାଳରେ କାନ୍ତ କରିଯା ଗଲେ ଏକାନ୍ତ.../ ଆହା ମୋ ଜୀବନ ଧନୀ ଜୀବନେ କି ଥିବରେ... ଇତ୍ୟାଦି। ଏହି ସଙ୍ଗୀତ ଓ ନୃତ୍ୟ ଘଣ୍ଟା ଘଣ୍ଟା ଧରି ଦର୍ଶକମାନଙ୍କୁ ଆମୋଦିତ କରିଥାଏ। କିନ୍ତୁ କେତୋଟି ଅନିବାର୍ଯ୍ୟ କାରଣରୁ ଆଜି ହୁଏତ ସଖୀନାଚ ଗବେଷଣାର ପରିସରଭୁକ୍ତ ହୋଇନପାରି ବିଲୁପ୍ତ ହେବାକୁ ବସିଲାଣି। ଅବଶ୍ୟ ଲୋକକଳା ଓ ଲୋକନାଟକର ଅଭିବୃଦ୍ଧି ସକାଶେ ସରକାରୀ ପ୍ରୋତ୍ସାହନ ରାଶି କମ୍ ନ ହେଲେ ବି ଏହାର ପରିପ୍ରସାର ଗତିରୋଧ ହେବା ଦୁର୍ଭାଗ୍ୟଜନକ। ତେଣୁ ଏହାର ପୁନରୁଦ୍ଧାର ନିମନ୍ତେ ଯଦି ଉଦ୍ୟମ କରାଯାଇପାରନ୍ତା ତାହା ହେଲେ ସାମ୍ପ୍ରତିକ ଲୋକ ନାଟକର ଭିଡ଼ ଭିତରେ ଏହା ପୂର୍ବାପେକ୍ଷା ଉନ୍ନତ ମାନର ପ୍ରଦର୍ଶନ ପୂର୍ବକ ଆହୁରି ଚିତ୍ତାକର୍ଷକ ଓ ଉପଭୋଗ୍ୟ ହୋଇପାରନ୍ତା। ଏଥିପାଇଁ ନାଟ୍ୟବିତ୍, ଗବେଷକ, ନାଟ୍ୟ ସଂଗଠନ ଓ ନୃତ୍ୟ ସଙ୍ଗୀତ ପ୍ରେମୀମାନଙ୍କ ଭୂମିକା ଅନସ୍ୱୀକାର୍ଯ୍ୟ।

ଯୋଗାଯୋଗ ଠିକଣା
NEWS & INFO
news@thesakala.com
CIRCULATION
circulation@thesakala.com
ADVERTISEMENT
advt@thesakala.com
THE SAKALA
(A Unit of Nandighosha Network Pvt. Ltd.)
At: IDCO Plot No. 90 & 91, Bhagabanpur I/E, BBSR-751019
Ph.: 0674-2954342 | 2955342

ଅଭୁଲା ଅପରାଧ

ଅପରାଧ ଇତିହାସର ଦୁଇଟି ଘଟଣାର ମୂକସାକ୍ଷୀ ହେଉଛି ଜଗତସିଂହପୁର ଜିଲ୍ଲା ବିରିଡ଼ିର ବିଲୁଆଖାଇ ନଦୀପଠା । ବହୁଚର୍ଚ୍ଚିତ ଛବିରାଣୀ ହତ୍ୟାକାଣ୍ଡ ଘଟଣାସ୍ଥଳଠାରୁ ଅନତି ଦୂରରେ ପ୍ଲାଷ୍ଟିକ ବସ୍ତାରୁ ଗତ ଦୁଇବର୍ଷ ତଳେ ନର୍ସ ନୀହାରିକା ପାତ୍ରଙ୍କ ହାତଗୋଡ଼ ବନ୍ଧା ମୃତଦେହ ମିଳିଥିଲା । ଯାହାକୁ ନେଇ କେବଳ ଜଗତସିଂହପୁର ନୁହେଁ, ସମଗ୍ର ରାଜ୍ୟରେ ସେତେବେଳେ ଚର୍ଚ୍ଚାର କେନ୍ଦ୍ରବିନ୍ଦୁ ପାଲଟିଥିଲା । ତେବେ କେମିତି, କାହିଁକି ଏବଂ କଭଳି ପ୍ଲାଷ୍ଟିକ୍ ବସ୍ତା ଭିତରକୁ ନୀହାରିକାଙ୍କ ମୃତଦେହ ଗଲା, ସେ ସମ୍ପର୍କରେ ଜଗତସିଂହପୁରରୁ ରଶ୍ମି ରଞ୍ଜନ ମହାପାତ୍ରଙ୍କ ରିପୋର୍ଟ ।

ବସ୍ତା ଭିତରେ ନର୍ସ ନୀହାରିକା

ଜୀବନର ଶେଷ ଯାତ୍ରା

୨୦୧୮ ମସିହା ସେପ୍ଟେମ୍ବର ୮, ସମୟ ଅପରାହ୍ଣ ୪.୫୬ ମିନିଟ୍। କଟକର ଏକ ନର୍ସିଂହୋମ୍‌ରୁ ବାହାରିଥିଲେ ନର୍ସ ନୀହାରିକା ପାତ୍ର। ଯାହା ନର୍ସିଂହୋମ୍‌ର ସିସିଟିଭିରେ କଏଦ ହୋଇଥିଲା । ଏହାପରେ ସେ କୁଆଡ଼େ ଗଲେ କାହାରି ପାଖରେ ଏହାର ଉତ୍ତର ନ ଥିଲା। ତେବେ ନର୍ସିଂହୋମ୍ ବାହାରେ ଲାଗିଥିବା ସିସିଟିଭିରେ ଜଣେ ହେଲ୍‌ମେଟ ପିନ୍ଧା ଯୁବକର ଛବି ରହିଥିଲା । ଅପରପକ୍ଷେ ଯିବାର ଦୀର୍ଘ ସମୟ ପରେ ମଧ୍ୟ ନର୍ସିଂହୋମ୍‌କୁ ନୀହାରିକା ନ ଫେରିବାରୁ କର୍ତ୍ତୃପକ୍ଷ ତାଙ୍କୁ ଫୋନ କରିଥିଲେ। ମାତ୍ର ତାଙ୍କ ସହିତ ଯୋଗାଯୋଗ ସମ୍ଭବ ହୋଇ ନ ଥିଲା। ସେପ୍ଟେମ୍ବର ୯ ତାରିଖ ଅର୍ଥାତ୍ ନୀହାରିକା ଯିବାର ପରଦିନ ନର୍ସିଂହୋମ ମ୍ୟାନେଜର୍ କଟକର ମଧୁପାଟଣା ଥାନାରେ ଅଭିଯୋଗ କରିଥିଲେ। ଅଭିଯୋଗକୁ ଭିତ୍ତିକରି ପୁଲିସ ଏକ ନିଖୋଜ ମାମଲା ରୁଜୁ କରିଥିଲା । ତେବେ ୧୦ ତାରିଖ ପର୍ଯ୍ୟନ୍ତ ଝିଅର କୌଣସି ଖୋଜ ଖବର ନ ମିଳିବାରୁ ଅଗଷ୍ଟ ୧୦ ତାରିଖରେ ନୀହାରିକାଙ୍କ ମାଆ ମାଧୁପାଟଣା ଥାନାରେ ଏକ ଏତଲା ଦେଇଥିଲେ।

୯ ଦିନ ପରେ ମିଳିଲା ମୃତଦେହ

ନୀହାରିକାଙ୍କ ନିଖୋଜ ନେଇ ପୁଲିସଠାରୁ ଆରମ୍ଭ କରି ନର୍ସିଂହୋମ୍ କର୍ତ୍ତୃପକ୍ଷ ଏବଂ ନୀହାରିକାଙ୍କ ସମ୍ପର୍କୀୟଙ୍କଠାରୁ ଆରମ୍ଭ କରି ପୂରା ପରିବାର ଲୋକ ସନ୍ଦେହରେ ଥିବା ବେଳେ ନିଖୋଜର ୯ ଦିନ ପରେ ଅର୍ଥାତ୍ ସେପ୍ଟେମ୍ବର ୧୭ ତାରିଖରେ ବିରିଡ଼ି ଥାନା ଅନ୍ତର୍ଗତ ହାଜିପୁର ନୂଆପାରୀ ନିକଟରେ ବିଲୁଆଖାଇ ନଦୀ ନିକଟରୁ ଏକ ପ୍ଲାଷ୍ଟିକ୍ ବସ୍ତାରୁ ଗଳିତ ମୃତଦେହ ଉଦ୍ଧାର କରାଯାଇଥିଲା। ତାହା ଉଦ୍ଧାର କରି ପୁଲିସ ଖୋଲିବା ପରେ ଭିତରେ ନୀହାରିକାଙ୍କ ମୃତଦେହ ବୋଲି ଜଣାପଡ଼ିଥିଲା। ଖବର ପାଇ ନୀହାରିକାଙ୍କ ମାଆ, ତାଙ୍କ ଭାଇ ଓ ନର୍ସିଂହୋମର କିଛି

କର୍ମଚାରୀ ଘଟଣା ସ୍ଥଳରେ ପହଞ୍ଚିଥିଲେ । ମିଳିଥିବା ମୃତଦେହର ମୁହଁ ସମ୍ପୂର୍ଣ୍ଣ ବିକୃତ ହୋଇଥିବାରୁ ମୃତଦେହର ଚୁଡ଼ିଦାର (ପୋଷାକ) ଓ ବାମ ହାତରେ ବନ୍ଧାଯାଇଥିବା ଏକ ସୂତାର ବ୍ୟାଣ୍ଡରୁ ଏହା ନର୍ସ ନୀହାରିକାଙ୍କ ମୃତଦେହ ବୋଲି ଚିହ୍ନଟ କରାଯାଇଥିଲା। ମୃତଦେହର ପରିଚୟ ସ୍ପଷ୍ଟ ପାଇଁ ବାପା-ମାଆଙ୍କ ଡିଏନ୍‌ଏ ପରୀକ୍ଷା କରାଯାଇଥିଲା। ସେଥିରୁ ପରିଚୟ ମିଳିବା ପରେ ଜଗତସିଂହପୁର ଏସ୍‌ପିଙ୍କ ନିର୍ଦ୍ଦେଶରେ ଏକ ହତ୍ୟା ମାମାଲା ରୁଜୁ କରାଯିବା ସହିତ ଶବ ବ୍ୟବଚ୍ଛେଦ କରାଯାଇଥିଲା। ତେବେ ୮ ତାରିଖରେ ନୀହାରିକାଙ୍କୁ ନର୍ସିଂହୋମରୁ ସାଙ୍ଗରେ ନେଇଥିବା ଯୁବକ ହେଉଛନ୍ତି ତାଙ୍କ ପୁରୁଷ ବନ୍ଧୁ ରାଜକୁ ପରିବାର ଲୋକେ ପଚରାଉଚରା କରିଥିଲେ। କିନ୍ତୁ ସେ ସେହିଦିନ ନର୍ସିଂ ହୋମରେ ଛାଡ଼ିଦେଇଥିବା ସମ୍ପର୍କରେ ନୀହାରିକାଙ୍କ ପରିବାରକୁ କହିଥିଲା। କିନ୍ତୁ ପୁଲିସର ସନ୍ଦେହରୁ ବର୍ତ୍ତିପାରି ନ ଥିଲା ରାଜ। ସବୁଠାରୁ ବଡ଼ କଥା ହେଉଛି ମୃତହେଦ ଉଦ୍ଧାର ହେବା ଦିନଠାରୁ ରାଜ କେଉଁଆଡ଼େ ଫେରାର ହୋଇଯାଇଥିଲା। ଯାହା ପୁଲିସର ସନ୍ଦେହକୁ ଦୃଢ଼ୀଭୂତ କରିଥିଲା। ପରବର୍ତ୍ତୀ ସମୟରେ ପୁଲିସ ପଚରାଉଚରା ପରେ ରାଜ ହିଁ ମୁଖ୍ୟ ଅଭିଯୁକ୍ତ ବୋଲି ସ୍ପଷ୍ଟ ହୋଇଥିଲା।

କେମିତି ହୋଇଥିଲା ହତ୍ୟା ଯୋଜନା

ପୁଲିସ କହିବାନୁଯାୟୀ ଅଭିଯୁକ୍ତ ରାଜ୍‌ର ନିଜ ମାମୁଘର ଗାଁର ସୁନିଲ ସାହୁଙ୍କ ସହିତ ବନ୍ଧୁତା ରହିଥିଲା। ସୁନିଲ ତାଙ୍କ ଭଉଣୀଙ୍କ ସହିତ କଟକସ୍ଥିତ ଚାଉଳିଆଗଞ୍ଜ ଠାରେ ଭଡ଼ାଘରେ ରହୁଥିଲେ। ରାଜ୍ ଜାଣିଥିଲା ଯେ, ଖୁଦୁରୁକୁଣୀ ଓଷା ପାଇଁ ସୁନିଲଙ୍କ ଭଉଣୀ ନିଜ ଘରକୁ ଯିବେ। ସେମାନେ ଯିବା ପୂର୍ବରୁ ରାଜ ଘରର ଚାବି ତାଙ୍କଠାରୁ ରଖିଥିଲା। ପୂର୍ବ ଯୋଜନା ମୁତାବକ ରାଜ ନୀହାରିକାଙ୍କୁ ଘଟଣା ଦିନ ବାଇକ୍‌ରେ ସୁନିଲଙ୍କ ରୁମ୍‌କୁ ନେଇଥିଲା। ସେଠାରେ କିଛି ସମୟ କଟାଇବା ସମୟରେ ଉଭୟଙ୍କ ମଧ୍ୟରେ ବିବାହକୁ ନେଇ ଯୁକ୍ତିତର୍କ ହୋଇଥିଲା। ଏହାପରେ ରାଜ୍ ନୀହାରିକାଙ୍କ ଗଳାକାଟି ହତ୍ୟା କରିଥିଲା। ପ୍ରମାଣ ନଷ୍ଟ ପାଇଁ ନୀହାରିକାଙ୍କ ମୋବାଇଲ ଫୋନକୁ ରାଜ ଫିଙ୍ଗି ଦେଇଥିଲା। ନୀହାରିକାଙ୍କ ମୃତଦେହକୁ ଏକ ପ୍ଲାଷ୍ଟିକ୍ ଅଖାରେ ପୂରାଇ ଏହାକୁ ମଟର ସାଇକଲ୍‌ରେ ବାନ୍ଧି ରାତି ପ୍ରାୟ ୮ଟାରେ ନିଜ ଗାଁ ଆଡ଼କୁ ନେଇଥିଲା। ନୂଆବଜାର ବ୍ରିଜ୍ ପାରିହେବା ପରେ ନିଛାଟିଆ କେନାଲ ରାସ୍ତାରେ ଯାଇ ବିଲୁଆଖାଇ ନଦୀରେ ନୀହାରିକାଙ୍କ ମୃତଦେହ ଫିଙ୍ଗି ଦେଇଥିଲା। ସକାଳେ ସୁନିଲଙ୍କୁ ତାଙ୍କ ଚାଉଳିଆଗଞ୍ଜ ଭଡ଼ାଘରର ଚାବି ଫେରାଇ ଦେଇଥିଲା। ସୁନିଲ ଓ ତାଙ୍କ ଭଉଣୀ ସେପ୍ଟେମ୍ବର ୧୪ ତାରିଖରେ ତାଙ୍କ ଭଡ଼ାଘରକୁ ଫେରିବାପରେ ଘରୁ ଏକ ବେଡ୍‌ସିଟ ନିଖୋଜ ହୋଇଥିବା ଜାଣିବାକୁ ପାଇଥିଲେ। ସେମାନେ ଘରୁ ଏକ କାନ-ରିଂ ପାଇଥିଲେ। ଯାହାକି ନୀହାରିକାଙ୍କର ଥିଲା। ରାଜ ନୀହାରିକାଙ୍କୁ ହତ୍ୟାକରିଥିବା ସମ୍ପର୍କରେ ରାଜାଙ୍କ ବାପା, ମାଆ, ଭାଇ ଓ କିଛି ଗ୍ରାମବାସୀ ମଧ ସୂରାକ ପାଇଥିଲେ। ରାଜ ସେପ୍ଟେମ୍ବର ୧୨ ତାରିଖ ପର୍ଯ୍ୟନ୍ତ ନିଜ ମାମୁଘରେ ରହିବା ପରେ ସେଠାରୁ ଚେନ୍ନାଇ ପଳାଇ ଯାଇଥିଲା। ତା'ର ପୁରୁଣା ମୋବାଇଲ ଫୋନକୁ ଘରେ ଛାଡ଼ିଯାଇଥିବା ବେଳେ ନୂଆ ମୋବାଇଲ ଓ ଏକ ସିମ୍ କିଣିଥିଲା।

କାଳ କୋଠରିରେ ପ୍ରେମିକ ରାଜ୍

ରାଜ୍ ଫେରାର ହେବାପରେ ପୁଲିସ ପ୍ରଥମେ ତା'ର ବାପା ଓ ଭାଇକୁ ଥାନାରେ ଅଟକ ରଖିଥିଲା। ସେମାନଙ୍କୁ ଗିରଫକରି କୋର୍ଟ ଚାଲାଣ ପାଇଁ ଧମକ ଦେବାପରେ ରାଜ ଏହି ଖବରପାଇ ବିଚଳିତ ହୋଇଥିଲା। ସେପ୍ଟେମ୍ବର ୨୦ ତାରିଖରେ ରାଜ ସାଲିମାର ଏକ୍ସପ୍ରେସ୍‌ରେ ଚେନ୍ନାଇରୁ ଫେରି ଭୁବନେଶ୍ୱରରୁ ନିଜ ଘରକୁ ଏକ କାରରେ ଫେରୁଥିବା ସମୟରେ ପୁଲିସ ହାଜିପୁର ଛକରୁ ତାକୁ ଗିରଫ କରିଥିଲା। ରାଜ ବିରୋଧରେ ଆଇପିସିର ଧାରା ୩୦୨ ଓ ୨୦୧ଅନୁସାରେ ମାମଲା ରୁଜୁହେବା ସହିତ ତାକୁ କୋର୍ଟଚାଲାଣ କରାଯାଇଥିଲା। ରାଜ ସେବେଠୁ ଜେଲରେ ରହିଆସୁଛି।

ହତ୍ୟାର ପଛର ରହସ୍ୟ

ଖୋର୍ଦ୍ଧା ଜିଲ୍ଲା ବାଲିଅନ୍ତା ଅଞ୍ଚଳର ଗଗନ ପାତ୍ର ଓ ପ୍ରତିମା ପାତ୍ରଙ୍କ ଝିଅ ନୀହାରିକା ପାତ୍ର (୨୪) ଘଟଣାର ୫ ବର୍ଷ ପୂର୍ବରୁ ବିରିଡ଼ିରେ ରହୁଥିବା ସମୟରେ ହାଜିପୁର ଗ୍ରାମର କିଶୋର ଆଞ୍ଚଲ ଓରଫ୍ ରାଜଙ୍କୁ ଭଲପାଇ ବସିଥିଲେ। ଉଭୟ ବିରିଡ଼ିର ଗୋଟିଏ କମ୍ପ୍ୟୁଟର ସେଣ୍ଟରରେ ତାଲିମ ନେଉଥିଲେ। ଏପରିକି ସେମାନଙ୍କ ସମ୍ପର୍କକୁ ନେଇ ଉଭୟ ପରିବାର ଅବଗତ ଥିଲେ। ନୀହାରିକା ଏକ ଘରୋଇ ନର୍ସିଂ ହୋମ୍‌ରେ ସ୍ୱଳ୍ପ ବେତନରେ କାମ କରୁଥିଲେ। ତାଙ୍କ ପରିବାରର ଆର୍ଥିକ ଅବସ୍ଥା ଏତେ ଭଲ ନ ଥିବାରୁ ତାଙ୍କ ଉପରେ ନିଜ ଘରର ଦାୟିତ୍ୱ ରହିଥିବା ସମୟରେ ସେ ସାନଭାଇକୁ ପାଠ ପଢ଼ାଇ ମଣିଷ କରିବାକୁ ଚାହୁଁଥିଲେ। ଅନ୍ୟପକ୍ଷରେ ତାଙ୍କ ପ୍ରେମିକ ରାଜ ସେପର୍ଯ୍ୟନ୍ତ କୌଣସି କାମ କରୁ ନ ଥିଲା। ଏହି କାରଣରୁ ଉଭୟଙ୍କ ବିବାହ ହେବାରେ ବିଳମ୍ବ ହୋଇଥିଲା। ନୀହାରିକା ବିବାହ ପାଇଁ ଅରାଜି ହେବା ସମୟରେ ରାଜ ଶୀଘ୍ର ବିବାହ ପାଇଁ ଜିଦ ଧରିବା କାରଣରୁ ଉଭୟଙ୍କ ମଧ୍ୟରେ ମନୋମାଳିନ ଘଟିଥିଲା। ନୀହାରିକା ବିବାହ ପାଇଁ ରୋଜଗାର କରିବା ଉପରେ ଗୁରୁତ୍ୱ ଦେଉଥିବା ସମୟରେ ରାଜ ଏହି ବାସ୍ତବତାକୁ ବୁଝିବାକୁ ଅସମର୍ଥ ଥିଲା। ଏହି ଘଟଣାକୁ ନେଇ ରାଜ ନୀହାରିକାଙ୍କୁ ହତ୍ୟା କରିବାର ଯୋଜନା କରିଥିଲା। ଘଟଣା ଦିନ ରାଜଙ୍କ ଠାରୁ ଅପରାହ୍ଣ ୪. ୩୮ ରେ ଫୋନ୍‌କଲ ପାଇ ନୀହାରିକା ଏସମ୍ପର୍କରେ ଅନ୍ୟ କିଛି ବି ସନ୍ଦେହ ନ କରି ନର୍ସିଂ ହୋମ୍ ଛାଡ଼ିଥିଲେ। ଏହାପରେ ଖୁବଶୀଘ୍ର ଏହି ପ୍ରେମ ନାଟକରର କ୍ଲାଇମାକ୍ସ ଆସିବା ସହିତ ପ୍ରେମିକର ହାତରେ ପ୍ରେମିକାର ଜୀବନ ଯାଇଥିଲା।

ଅଭିଯୁକ୍ତ ଆହୁରି ଅଛନ୍ତି!

ନର୍ସ ନିହାରିକାଙ୍କ ହତ୍ୟାରେ ଏକମାତ୍ର ରାଜ୍ ସମ୍ପୃକ୍ତ ବୋଲି ଏବେ ମଧ ତାଙ୍କ ପରିବାର ବିଶ୍ୱାସ କରିପାରୁ ନାହାଁନ୍ତି। ଏଥିରେ ରାଜ ସହିତ ଏକାଧିକ ବ୍ୟକ୍ତି ସମ୍ପୃକ୍ତ ରହିଥିବା ନେଇ ନୀହାରିକାଙ୍କ ପରିବାର ଦାବି କରୁଥିବା ସମୟରେ ପୁଲିସ ଏହି ହତ୍ୟା ଘଟଣାର ଏକମାତ୍ର ହତ୍ୟାକାରୀ ଭାବରେ ରାଜକୁ ଗ୍ରହଣ କରିଛି। ଏବେ ରାଜ୍ ଜେଲର କାଳ କୋଠରିରେ ଜୀବନ ବିତାଉଛି। ତେବେ ଅଭିଯୁକ୍ତ ରାଜକୁ କିଭଳି ଦଣ୍ଡ ମିଳିବ ସେଥିପାଇଁ ଅଦାଳତଙ୍କ ରାୟକୁ ଅପେକ୍ଷା କରିଛନ୍ତି ପରିବାର ଲୋକେ।

ତଦନ୍ତ

ମାଈଁ-ଭଣଜାଙ୍କ ଅବୈଧ ପ୍ରେମ

ଦେଖିଦେଲେ ବୋଲି 'ଡବଲ ମର୍ଡର୍'

ପ୍ରେମ ଶାଶ୍ୱତ ଓ ଚିରନ୍ତନ । କିନ୍ତୁ ଅବୈଧ ପ୍ରେମ ମଣିଷକୁ ପାଗଳ କରିଦିଏ । ଆଉ ସେହି ପାଗଳାମିରେ ମଣିଷ ମଣିଷର ଜୀବନ ନେବାକୁ ପଛାଏ ନାହିଁ । ନିକଟରେ ଏଭଳି ଏକ ଘଟଣା ଘଟିଯାଇଛି ଗଞ୍ଜାମ ଜିଲ୍ଲା ପାତ୍ରପୁର ବ୍ଲକ ତଥା ଜରଡ଼ା ଥାନା ଅନ୍ତର୍ଗତ ସାମନ୍ତିଆପଲ୍ଲୀ ପଞ୍ଚାୟତର ଚୁଡ଼ିଆଲାଞ୍ଜି ଗ୍ରାମରେ । ଏହି ଗ୍ରାମର ଜଣେ ମହିଳା ଓ ଭଣଜାଙ୍କ ମଧ୍ୟରେ ଥିବା ପ୍ରେମ ଓ ଅନୈତିକ ସମ୍ପର୍କ ପ୍ରଘଟ ହେବା ଭୟରେ ଉଭୟେ ଯୋଜନାବଦ୍ଧ ଭାବେ ଦୁଇ ସମ୍ପର୍କୀୟଙ୍କ ଜୀବନ ନେବାକୁ ମଧ୍ୟ ପଛାଇ ନାହାନ୍ତି । ହତ୍ୟାକାଣ୍ଡର ଶିକାର ହୋଇଛନ୍ତି ଜଣେ ନାବାଳକ ସମେତ ତାଙ୍କ ମାଆ ।

ଶକ୍ତିଧର ରାଜଗୁରୁଙ୍କ ରିପୋର୍ଟ

ସବୁଦିନ ଭଳି ଗତ ୧୮ ତାରିଖ ରାତିରେ ଚୁଡ଼ିଆଲାଞ୍ଜି ଗ୍ରାମର ନୀଳାବେଣୀ ଓ ତାଙ୍କ ୮ ବର୍ଷର ପୁଅ ଘର ଭିତରେ ଶୋଇବାକୁ ଯାଇଥିଲେ। ପରଦିନ ସକାଳେ ଦୀର୍ଘ ସମୟ ଧରି ନୀଳବେଣୀଙ୍କ ଘରର କବାଟ ଖୋଲାଯାଇ ନ ଥିବାରୁ ତାଙ୍କ ଶାଶୂ ଉକ୍ତ କୋଠରି ଖୋଲିଥିଲେ। କୋଠରି ଭିତରେ ଉଭୟ ନୀଳାବେଣୀ ଓ ତାଙ୍କ ସାନପୁଅ ଶୋଇଥିବା ଦେଖିଥିଲେ। ବହୁ ଡାକିବା ପରେ ମଧ୍ୟ ସେମାନେ ନ ଉଠିବାରୁ ଘଟଣା ସମ୍ପର୍କରେ ଶାଶୂ ପଡ଼ୋଶୀ ଓ ଗ୍ରାମବାସୀଙ୍କୁ ଜଣାଇଥିଲେ। ଗ୍ରାମବାସୀଙ୍କ ଠାରୁ ସୂଚନା ପାଇ ଜରଡ଼ା ଥାନା ପୁଲିସ ଘଟଣାସ୍ଥଳରେ ପହଞ୍ଚି ସାଇଣ୍ଟିଫିକ ଟିମ୍ ଓ ସନ୍ଧାନୀ କୁକୁରର ସହାୟତାରେ ତଦନ୍ତ କରିଥିଲା। ମାଆ ଓ ପୁଅଙ୍କ ସନ୍ଦେହଜନକ ମୃତ୍ୟୁକୁ ନେଇ ପରିବାର ବର୍ଗ ଓ ସମସ୍ତ ଗ୍ରାମବାସୀ ସ୍ତବ୍ଧ ହୋଇଯାଇଥିଲେ। ଏହା ଏକ ଅପମୃତ୍ୟୁ ନୁହେଁ; ବରଂ ସୁଚିନ୍ତିତ ହତ୍ୟାକାଣ୍ଡ ବୋଲି ମୃତ ନୀଳାବେଣୀଙ୍କ ପରିବାର ପକ୍ଷରୁ ଥାନାରେ ଲିଖିତ ଅଭିଯୋଗ କରାଯାଇଥିଲା। ସେପଟେ ଏହା ଏକ ହତ୍ୟାକାଣ୍ଡ ଘଟଣା ଏବଂ ସ୍ଥାନୀୟ ଲୋକଙ୍କର ସମ୍ପୃକ୍ତି ସନ୍ଦେହରେ ପୁଲିସକୁ ସହାୟତା ଯୋଗାଇବା ପାଇଁ ଗ୍ରାମ୍ୟ କମିଟି ପକ୍ଷରୁ ୩ଦିନ ପର୍ଯ୍ୟନ୍ତ ଗାଁରୁ କେହି ବାହାରକୁ ନ ଯିବା ପାଇଁ କଟକଣା ଜାରି କରାଯାଇଥିଲା। ନୀଳାବେଣୀଙ୍କ ସ୍ୱାମୀ ଡି. ମୋହନ ବିଦେଶରେ ଶ୍ରମିକ ଭାବେ କାର୍ଯ୍ୟ କରୁଥିବା ବେଳେ ତାଙ୍କ ବଡ଼ପୁଅ ପଡ଼ୋଶୀ ଆନ୍ଧ୍ରପ୍ରଦେଶର ଏକ ହଷ୍ଟେଲରେ ରହି ପାଠ ପଢୁଛନ୍ତି। ଉଭୟଙ୍କ ଅନୁପସ୍ଥିତିର ସୁଯୋଗ ନେଇ ଗୁନ୍ନାମା ଓ ଦେବେନ୍ଦ୍ର ଏହି ଘଟଣା ଘଟାଇଥିବା ପୁଲିସ ପ୍ରଥମେ ସନ୍ଦେହ କରିଥିଲା। ଘଟଣାର ଗୁରୁତ୍ୱ ଦୃଷ୍ଟିରୁ ପୁଲିସ ବିଭିନ୍ନ ଦିଗକୁ ନେଇ ତଦନ୍ତକୁ ତ୍ୱରାନ୍ୱିତ କରିଥିଲା। ପୁଲିସ ତଦନ୍ତରୁ ଯାହା ଜଣାପଡ଼ିଥିଲା ଗୁନ୍ନାମା ହେଉଛନ୍ତି ଅଭିଯୋଗକାରୀ ତଥା ମୃତ ନୀଳାବେଣୀଙ୍କ ସ୍ୱାମୀ ଡି. ମୋହନ ରେଡ୍ଡୀଙ୍କ ଭାଇ ଡି. ଧନଞ୍ଜୟ ରେଡ୍ଡୀଙ୍କ ପତ୍ନୀ। କିନ୍ତୁ ଡି. ଗୁନ୍ନାମା (ମାଈଁ) ଓ ଜି. ଦେବେନ୍ଦ୍ର (ଭଣଜା)ଙ୍କ ମଧ୍ୟରେ ଥିବା ପ୍ରେମ ଓ ଅନୈତିକ ସମ୍ପର୍କ ବିଷୟରେ ଜାଣିଯାଇଥିଲେ ଡି. ନୀଳାବେଣୀ। ଏବଂ ଏହାକୁ ନେଇ ସେ ପ୍ରତିବାଦ କରିବା ସହ ପରିବାର ଲୋକଙ୍କୁ ଜଣାଇ ଦେବେ ବୋଲି ମଧ୍ୟ ତାଗିଦ କରିଥିଲେ। ଯାହାକୁ ନେଇ ନୀଳାବେଣୀଙ୍କ ସହ ଗୁନ୍ନାମା ଓ ଦେବେନ୍ଦ୍ରଙ୍କର ପାଟିତୁଣ୍ଡ ମଧ୍ୟ ହୋଇଥିଲା। ଫଳରେ ଉଭୟଙ୍କ ମଧ୍ୟରେ ଥିବା ପ୍ରେମ ତଥା ଅନୈତିକ ସମ୍ପର୍କ କାଳେ ପ୍ରଘଟ ହୋଇଯିବ ଓ ସମାଜରେ ସେମାନଙ୍କ ମାନସମ୍ମାନ ଉପରେ ଆଞ୍ଚ୍ ଆସିବ ସେଥିପାଇଁ ନିଜ ଯାଆ ଡି. ନୀଳବେଣୀଙ୍କୁ ରାସ୍ତାରୁ ସବୁଦିନ ପାଇଁ ହଟାଇ ଦେବାକୁ ଯୋଜନା କରିଥିଲେ ଉଭୟେ ମାଈଁ ଓ ଭଣଜା। ହେଲେ ଯୋଜନା ମୁତାବକ ସବୁକିଛି ଠିକ୍‌ଠାକ ହୋଇ ନ ଥିଲା। ଶୋଇଥିବା ଅବସ୍ଥାରେ ଡି. ନୀଳବେଣିଙ୍କୁ ନିଜ ଯାଆ ଡି. ଗୁନ୍ନାମା ଓ ପ୍ରେମିକ ଭଣଜା ଦେବେନ୍ଦ୍ର ତଣ୍ଟିଚିପି ହତ୍ୟା କରିବା ବେଳେ ନିକଟରେ ଶୋଇଥିବା ନୀଳବେଣୀଙ୍କ ୭ବର୍ଷର ପୁଅ ଡି. ଋଷିର ହଠାତ ନିଦ ଭାଙ୍ଗିଯାଇଥିଲା। ମାଆଙ୍କୁ ନିଜ ଖୁଡ଼ି ଓ ସମ୍ପର୍କୀୟ ଭାଇ ହତ୍ୟା କରୁଥିବାର ସମସ୍ତ ଘଟଣାବଳୀ ସବୁ ସ୍ୱଚକ୍ଷୁରେ ଦେଖିଦେଇଥିଲା ନାବାଳକ ଋଷି। ଯାହାକୁ ନେଇ ଉଭୟେ ଦେବେନ୍ଦ୍ର ଓ ଗୁନ୍ନାମା ବିଚଳିତ ହୋଇପଡ଼ିଥିଲେ। ଅନ୍ୟ ଉପାୟ ନ ପାଇ ୭ବର୍ଷର କୋମଳମତି ଶିଶୁ ଡି.ଋଷିକୁ ମଧ୍ୟ ତଣ୍ଟିଚିପି ସେମାନେ ନିର୍ଦ୍ଦୟ ଭାବେ ହତ୍ୟା କରିଥିଲେ। ଘଟଣା ଘଟିଥିଲା ଗତ ୧୮ତାରିଖ ବିଳମ୍ବିତ ରାତିରେ।

ଘଟଣାର ଗୁରୁତ୍ୱ ଦୃଷ୍ଟିରୁ ପୁଲିସ ବିଭିନ୍ନ ଦିଗକୁ ନେଇ ତଦନ୍ତକୁ ତ୍ୱରାନ୍ୱିତ କରିଥିଲା। ପରେ ଏହି ଜଘନ୍ୟ ଡବଲ ମର୍ଡର ଘଟଣାରେ ପୁଲିସ ଜି. ଦେବେନ୍ଦ୍ର ଓ ଡି. ଗୁନ୍ନାମାଙ୍କୁ ଗିରଫ କରିବାରେ ସକ୍ଷମ ହୋଇଥିଲା। ଗିରଫ ପରେ ଜେରା ସମୟରେ ଉଭୟେ ହତ୍ୟାକାଣ୍ଡର କାରଣ ଓ ସମସ୍ତ ଘଟଣାବଳୀ ସମ୍ପର୍କରେ ସବୁକିଛି ପୁଲିସ ନିକଟରେ ସ୍ୱୀକାର କରିଥିଲେ। ଗିରଫ ପ୍ରେମୀଯୁଗଳଙ୍କ ଠାରୁ ହତ୍ୟାକାଣ୍ଡ ଦିନ ସେମାନେ ପରିଧାନ କରିଥିବା ବସ୍ତ୍ର ସହିତ ମୋବାଇଲ ଫୋନକୁ ଜବତ କରାଯାଇ ଦୁହିଁଙ୍କୁ କୋର୍ଟଚାଲାଣ କରାଯାଇଛି। ମାଆ ଓ ପୁଅଙ୍କ ହତ୍ୟାକାଣ୍ଡ ଘଟଣାରେ ମାଈଁ-ଭଣଜାଙ୍କ ପ୍ରେମ ସମ୍ପର୍କ ସହିତ ଅନୈତିକ ସମ୍ପର୍କ ପଦାକୁ ଆସିବା ପରେ ଗ୍ରାମବାସୀ ଚକିତ ହୋଇଯାଇଛନ୍ତି। ନିଜର ଦୋଷ ଓ ପାପକର୍ମକୁ ଲୁଚାଇବାକୁ ଯାଇ ଯେ ଦୁଇ ଦୁଇଟି ନିରୀହ ଜୀବନକୁ ନେବାକୁ ଉଭୟେ ପଛାଇ ନାହାନ୍ତି, ତାହା ଅନ୍ୟମାନଙ୍କୁ ଆଶ୍ଚର୍ଯ୍ୟ ଚକିତ କରିଛି।

କିଶୋରୀ ମନର ଗୀତ

ଓଡ଼ିଆ ପଦାବଳୀର ପ୍ରୟୋଗ

ସୂର୍ଯ୍ୟ ଦେଓ

'ନୂଆବୋଉ' ଚଳଚ୍ଚିତ୍ର ଗୀତରେ ହାସ୍ୟରସର ପରୀକ୍ଷାନିରୀକ୍ଷା ସହିତ ରଜଦୋଳି ଗୀତ ସ୍ୱରରେ ଛନ୍ଦା ଗୁରୁକୃଷ୍ଣ ଗୋସ୍ୱାମୀଙ୍କ 'ଯାରେ ମନ ଦୋଳି ଉଡ଼ିଯା', 'ଜୀବନର ଚଉକାଠ ଭିତରେ ଠିଆହୋଇ ଜୀବନର ବାସ୍ତବ କଥା କହିବା ପରାଯେ' ଲୋକଗୀତ ଶୈଳୀରେ ବନ୍ଧା ନରସିଂହ ମହାପାତ୍ରଙ୍କ ରଚିତ 'ଭୁଲାମନ ମନେ ତ କେବେ ରଖନା' ଓ କିଶୋରୀ ମନର କଥା 'ମନ ମାନେନା ମନ ମାନେନା/ ଯେତେ ନିରେଖିଲେ/ କିଛି ବୁଝି ମୁଁ ପାରେନା' ପରି ଗୀତ ଥିଲା।

ପରବର୍ତ୍ତୀ ଚଳଚ୍ଚିତ୍ର 'ଲକ୍ଷ୍ମୀ'ରେ ମଧ୍ୟ କିଶୋରୀ ମନର କଥାକୁ ଗୀତରେ ସାରଦା ପ୍ରସନ୍ନ ନାୟକ ସଜାଇଥିଲେ, କିନ୍ତୁ ଏହି ଗୀତ ଓଡ଼ିଆ ଚଳଚ୍ଚିତ୍ର ଗୀତ ସଂଯୋଜନା ଶୈଳୀରେ ଏକ ବିଶେଷ ପରିବର୍ତ୍ତନ ଆଣିଲା। 'ଲକ୍ଷ୍ମୀ' ପୂର୍ବରୁ ଯେତିକି ଚଳଚ୍ଚିତ୍ରର ଗୀତ ସଂଯୋଜନା ହେଉଥିଲା, ତାହା ଥିଲା ନୂତନ ସଂଯୋଜନା। ଅର୍ଥାତ୍ କୌଣସି ପୂର୍ବ ସଂଯୋଜିତ ସ୍ୱରକୁ ଚଳଚ୍ଚିତ୍ରରେ ବ୍ୟବହାର କରାଯାଉ ନ ଥିଲା। କିନ୍ତୁ 'ଲକ୍ଷ୍ମୀ' ଚଳଚ୍ଚିତ୍ର ପାଇଁ ଆକାଶବାଣୀରେ ପୂର୍ବ ପ୍ରସାରିତ ଏକ ଲୋକପ୍ରିୟ ସ୍ୱରକୁ ବ୍ୟବହାର କରାଗଲା। ଓଡ଼ିଆ ଚଳଚ୍ଚିତ୍ର ଗୀତ ସଂଯୋଜନା କ୍ଷେତ୍ରରେ ଏଭଳି ଘଟଣା ଥିଲା ପ୍ରଥମ। ଆକାଶବାଣୀରେ ବାଳକୃଷ୍ଣ ଦାଶଙ୍କ ପୂର୍ବ ସଂଯୋଜନା 'ପଲାଶ ବନେ/ ନିଶି ବିଜନେ/ ଚହଲି ଯାଏ ଜୋଛନା ମାୟାଗୋ' ଗୀତ ସ୍ୱରରେ ସାରଦା ପ୍ରସନ୍ନ ନାୟକ 'ଲକ୍ଷ୍ମୀ' ଚଳଚ୍ଚିତ୍ର ପାଇଁ 'ବକୁଳ ବନେ କୁହୁକୁ ତାନେ/ ପୁଲକି ଉଠେ ପରାଣ ପସରା' ଗୀତ ରଚନା କଲେ। ପରେ ଏହି ପ୍ରକ୍ରିୟା ଅନ୍ୟ ଚଳଚ୍ଚିତ୍ର ଗୀତ ରଚନାକୁ ମଧ୍ୟ ପ୍ରଭାବିତ କଲା।

'ଲକ୍ଷ୍ମୀ' ଚଳଚ୍ଚିତ୍ର ପାଇଁ ସବୁତକ ଗୀତ ଲେଖିଥିଲେ ସାରଦା ପ୍ରସନ୍ନ ନାୟକ। 'ଆଉ ଚାନ୍ଦ ଲାଗି କୁମୁଦ ଝୁରନା', 'ଝୁଲରେ ହାତୀ', 'ବାରିଦରେ ତୁ ଯା> ନା', 'ଚଢ଼େୟା ଚଢ଼େୟାଣୀ ଗୀତ' ଓ 'ଆରତ ସୁରେ ବାରେ କରେ ମିନତିରେ'।

ଓଡ଼ିଆ ସାହିତ୍ୟରେ ଅଷ୍ଟାଦଶ ଶତାବ୍ଦୀର ଶେଷ ଭାଗରୁ ଊନବିଂଶ ଶତାବ୍ଦୀର ମଧ୍ୟ ଭାଗ ପର୍ଯ୍ୟନ୍ତ ସମୟକୁ 'ସଙ୍ଗୀତ ଯୁଗ' ନାମରେ ନାମିତ କରାଯାଇଛି। ଏହି ସମୟ ସୀମା ମଧ୍ୟରେ ଯଥାର୍ଥତଃ ଓଡ଼ିଆ ପଦାବଳୀ ସାହିତ୍ୟର ବିକାଶ ହୋଇଥିଲା। ନାନା ରୀତି, ରାଗ ଓ କଳ୍ପନା ବିଳାସରେ ଏହା ସମୃଦ୍ଧ ହୋଇଥିଲା। ଓଡ଼ିଆ ପଦାବଳୀ ଓଡ଼ିଶାର ପାରମ୍ପରିକ ସଙ୍ଗୀତ ବା ଚଉପଦୀର ଆଙ୍ଗିକ ଦ୍ୱାରା ବିଶେଷ ପ୍ରଭାବିତ। ଗୀତସବୁ ସାଧାରଣତଃ ଉକ୍ତିପ୍ରତ୍ୟୁକ୍ତି ମୂଳକ। ଓଡ଼ିଆ ପଦାବଳୀ ପ୍ରାୟ ପଚିଶଟି ପର୍ଯ୍ୟାୟଭୁକ୍ତ। ନବାନୁରାଗ, ଆକ୍ଷେପାନୁରାଗ, ମାନ, ବନ୍ଦନା ଆଦି ଏହି ଗୀତିକାମାନଙ୍କରେ ଅଭିବ୍ୟକ୍ତି ହୋଇ ପ୍ରକଟିତ ହୋଇଛି। ଅଷ୍ଟଦଶ ଶତକର କବି ବନମାଳୀଙ୍କଠାରୁ ଆରମ୍ଭ କରି ଭିନ୍ନ ଭିନ୍ନ କାଳଖଣ୍ଡରେ ଗୋପାଳକୃଷ୍ଣ, କବିସୂର୍ଯ୍ୟ ବଳଦେବ ରଥ, ଗୌରଚରଣ ଅଧିକାରୀ, ପାର୍ବତୀ ଚରଣ ଦାସ, ଜଗବନ୍ଧୁ ସିଂହ, ମୋହନ ସୁନ୍ଦର ଦେବଗୋସ୍ୱାମୀ, କାଳୀଚରଣ ପଟ୍ଟନାୟକ, ଲୋକନାଥ ପଟ୍ଟନାୟକ ଏତାଦୃଶ ଗୀତି ରଚନାରେ ମନୋନିବେଶ କରିଥିଲେ।

'ନୂଆବୋଉ'ରେ ଶରତ ଓ ପଦ୍ମା

ତେବେ କବିଚନ୍ଦ୍ର କାଳୀଚରଣ ପଟ୍ଟନାୟକ 'ଲଳିତା' ଚଳଚ୍ଚିତ୍ରରେ ଓଡ଼ିଆ ପଦାବଳୀ ଧାରାର ପ୍ରଥମ ପ୍ରୟୋଗ କରିଥିଲେ, ଦୃଷ୍ଟାନ୍ତ ସ୍ୱରୂପ 'ନୀଳମାଧବ ଲବେ ଦୟା ନାହିଁକି/ କରୁଣା ଊଣା ହେଲା କାହିଁକି'କୁ ନିଆଯାଇପାରେ। କିନ୍ତୁ ଏହାପରେ ଦୀର୍ଘବର୍ଷ ପର୍ଯ୍ୟନ୍ତ ଓଡ଼ିଆ ଚଳଚ୍ଚିତ୍ରରେ ପଦାବଳୀର ଶୁଦ୍ଧ ବ୍ୟବହାର ହୋଇ ନ ଥିଲା। ସାରଦା ପ୍ରସନ୍ନ ନାୟକ 'ଲକ୍ଷ୍ମୀ' ଚଳଚ୍ଚିତ୍ରରେ ଓଡ଼ିଆ ପଦାବଳୀକୁ ସ୍ୱଚ୍ଛ ଓ ସ୍ୱଷ୍ଟ ଭାବରେ ବ୍ୟବହାର କଲେ। 'ଆରତ ସୁରେ ବାରେ କରେ ମିନତିରେ/ ଚକାନୟନ ଚାହାଁ ମାଗେ ମାଗୁଣିରେ' ଏହି ଗୀତରେ ଥିବା ଅଳଙ୍କାର ପରିମିତ ପ୍ରୟୋଗ ଓ ଉପମା, ରୂପକ, ଉତ୍ପ୍ରେକ୍ଷା ପ୍ରଭୃତି ଅର୍ଥାଳଙ୍କାରର ସୁକ୍ଷ୍ମ ପ୍ରୟୋଗ ବିଧି ଯାହା, ଓଡ଼ିଆ ଗୀତାବଳୀର ସୂକ୍ଷ୍ମ ପ୍ରୟୋଗ ବିଧି ମଧ୍ୟ ତାହା। ଉଦାହରଣ ସ୍ୱରୂପ ସ୍ୱରୂପ, ଉଭୟର ଫଙ୍କ୍ତିକୁ ନିଆଯାଇପାରେ। ପ୍ରଥମେ 'ଲକ୍ଷ୍ମୀ' ଚଳଚ୍ଚିତ୍ରର ଅନ୍ତରାକୁ ଲକ୍ଷ୍ୟ କରାଯାଉ: "ସବୁଜ ପତରେ ଧୀରେ/ ହାତ ତୁମେ ରଖିଲେ. ସବୁଜ ପଥରେ ଥରେ/ ପାଦ ତୁମେ ଥାପିଲେ/ ନଈ ନାଳ ତୋଟା ମାଳ ଫୁଲେ ଫୁଲି ହସରେ/ ଚକାନୟନ ଚାହାଁ ମାଗେ ମାଗୁଣିରେ।" ଏହି ଅନ୍ତରାରେ ଯେଉଁ ଦୃଶ୍ୟସଜ୍ଜା ଓ ଆକୁଳ ନିବେଦନ ରହିଛି, ତାହା ପୂର୍ବ ଅନ୍ତରାରୁ କେମିତି ଆନୀତ ହୋଇଛି ଦେଖାଯାଉ:

"ନ ଦେଲେ ନ ଦିଅ ପଛେ/ ଆଖିରେ ମୋ ପରଶ/ ସବୁରି ପରାଣୁ ପ୍ରଭୁ ନ ନିଭାଅ ହରଷ/ ବିଲ ବନ ଗିରି ଶିରୀ/ କେତେ ରଙ୍ଗେ ଭରାରେ/ ଚକାନୟନ ଚାହାଁ ମାଗେ ମାଗୁଣିରେ।"

ଅନ୍ଧ ଭକ୍ତର ନିବେଦନରେ ଯେଉଁ ଯୁକ୍ତିସିଦ୍ଧ ଉପାଦାନ ସାରଦା ପ୍ରସନ୍ନ ନାୟକ ରଚିଛନ୍ତି ତାହା ବାସ୍ତବରେ ପ୍ରାଚୀନ ଓଡ଼ିଆ ପଦାବଳୀ ଦ୍ୱାରା ପ୍ରଭାବିତ। ଅଷ୍ଟମ ଶତାବ୍ଦୀର କବି ନିତ୍ୟାନନ୍ଦଙ୍କ ଏକ ରଚନାକୁ ତୁଳନାତ୍ମକ ଭାବରେ ନିଆଯାଉ: "କରୁଣା ନାବିକ ନାବ ଥାଉଁ କୂଳେ/ ଖେଦ ଜଳଧିରେ ଗଲା ବୁଡ଼ି/ ତରଳ ତରଙ୍ଗ ଭଉଁରୀ ପ୍ରଖର/ ଏମନ୍ତ ନଦୀରେ ଦେଲେ ଛାଡ଼ି', ପୁନଶ୍ଚ ପୂର୍ବ ଫଙ୍କ୍ତିକୁ ଦେଖାଯାଉ: 'ଥାଉଁ ପ୍ରଭୁ ପଣ/ କରୁଣା କୃପଣ /ହେବାରୁ ନୀତି କି ନ ଆସଇ/ ବୁଡୁଥିଲେ ଭେଳା ତହିଁ କଲେ ହେଳା/ ଦାରୁଣପଣ କି ଏ ନୁହଇ"।

ପୁରାତନୀ ଓ ଆଧୁନିକ ରଚନା ମଧ୍ୟରେ ବିଭାଜନର ରେଖା ଟାଣିଲାବେଳେ ହୁଏତ ଶବ୍ଦ ପ୍ରୟୋଗରେ ପରିବର୍ତ୍ତନକୁ ଲକ୍ଷ୍ୟ କରିହେବ କିନ୍ତୁ ଭାବ, ବିନ୍ୟାସ, ଉପମା, ରୂପକ ଓ ଉତ୍ପ୍ରେକ୍ଷା ଯେ ପୁରାତନୀ ଦ୍ୱାରା ପ୍ରଭାବିତ, ଏହା ସ୍ୱଷ୍ଟ ହୋଇଯିବ। 'ଲକ୍ଷ୍ମୀ' ପରବର୍ତ୍ତୀ ଚଳଚ୍ଚିତ୍ର 'ସୂର୍ଯ୍ୟମୁଖୀ'ରେ ମଧ୍ୟ ପ୍ରାଚୀନ ଓଡ଼ିଆ ପଦାବଳୀ ଶୈଳୀକୁ ଗୀତିକାର ଗୁରୁକୃଷ୍ଣ ଗୋସ୍ୱାମୀ ଚମତ୍କାର ଭାବରେ ଅନୁସରଣ କରିଛନ୍ତି। 'ନୀଳାଦ୍ରି ବିହାରୀ ହରି/ ଦୀନବନ୍ଧୁ ଦଇତାରି/ ଦୀନଜନେ ନାଥ ଦୟାକର/ ତୁମରି ଛାମୁରେ ଆଜି/ କରୁଛି ମୁଁ ଅରଜି/ ଦୟାକର ପ୍ରଭୁ ଦୟାକର'। ■

ପଙ୍କଜ ଉଧାସ

ଗଜଲ ଗାୟକଙ୍କ ପ୍ରେମ

'ଚିଠି ଆଇ ହେ, ଆଇ ହେ...', 'ଚାନ୍ଦି ଜୈସା ରଙ୍ଗ ହେ ତେରା...', 'ନା କଜରେ କି ଧାର..' ଗୀତ ଭଳି ଅନେକ ସୁପରହିଟ୍ ଗୀତରେ ଶ୍ରୋତାଙ୍କୁ ମତୁଆଲା କରିଥିବା ଗଜଲ କିମ୍ବଦନ୍ତୀ ପଙ୍କଜ ଉଧାସ ଆଉ ନାହାନ୍ତି। ଫେବୃଆରୀ ୨୬ରେ ମୁମ୍ବାଇର ଏକ ହସ୍‌ପିଟାଲରେ ୭୨ ବର୍ଷ ବୟସରେ ତାଙ୍କର ପରଲୋକ ଘଟିଛି। ପଙ୍କଜଙ୍କ ଗୀତଗୁଡ଼ିକ ଏମିତି ଥିଲା ଯେ, ଯାହାକୁ ସବୁ ବୟସ ବର୍ଗ ଶୁଣିବାକୁ ବେଶ୍ ପସନ୍ଦ କରୁଥିଲେ। ତେବେ ଗଜଲ ଦୁନିଆର ଏହି ମହାନାୟକଙ୍କ ପ୍ରେମ କାହାଣୀ ଥିଲା ଗଜଲ୍ ଭଳି ଖୁବ୍ ରୋମାଣ୍ଟିକ୍। ପଙ୍କଜ ମୁସଲିମ୍ କନ୍ୟା ଫରିଦାଙ୍କୁ ପ୍ରେମ ବିବାହ କରିଥିଲେ। ୭୦ ଦଶକରେ ଆରମ୍ଭ ହୋଇଥିଲା ସେମାନଙ୍କ ପ୍ରେମ କାହାଣୀ। ସେତେବେଳେ ପଙ୍କଜ ଗ୍ରାଜୁଏସନ୍ କରୁଥିଲେ ଏବଂ ଫରିଦା ଏୟାର୍‌ହୋଷ୍ଟେସ୍ ଥିଲେ। ତେବେ ତାଙ୍କ ପ୍ରେମ କାହାଣୀରେ ମଧ୍ୟସ୍ଥତା ସାଜିଥିଲେ ପଙ୍କଜଙ୍କ ପଡ଼ିଶା ଘର। ସେ ନିଜ ପଡ଼ିଶା ଘରେ ପ୍ରଥମେ ଫରିଦାଙ୍କୁ ଦେଖିଥିଲେ। ପ୍ରଥମେ ଦେଖାରେ ହିଁ ସେ ନିଜ ମନ ଫରିଦାଙ୍କୁ ଦେଇ ବସିଲେ। ପରେ ଉଭୟଙ୍କ ମଧ୍ୟରେ ବନ୍ଧୁତା ଆରମ୍ଭ ହୋଇଥିଲା। ସେହିପରି ମିଳାମିଶା ତଥା ଦେଖାସାକ୍ଷାତ ବଢ଼ିବାରୁ ଦୁହେଁ ଦୁହିଁଙ୍କ ନିକଟତର ହୋଇଥିଲେ। ଶେଷରେ ପଙ୍କଜ ଓ ଫରିଦା ବିବାହ କରିବା ନିଷ୍ପତ୍ତି ନେଇଥିଲେ। ସେଇଠୁ ସେମାନେ ନିଜ ପ୍ରେମ କଥା ନିଜ ନିଜ ଘରେ କହିଥିଲେ। ଯଦିଓ ପଙ୍କଜଙ୍କ ପରିବାର ଏହି ବିବାହ ପାଇଁ ତୁରନ୍ତ ରାଜି ହୋଇଯାଇଥିଲେ, କିନ୍ତୁ ଫରିଦାଙ୍କ ପରିବାର ଅରାଜି ଥିଲେ। ଏପରିକି ଦୁହିଁଙ୍କ ଘରେ ଯେପର୍ଯ୍ୟନ୍ତ ରାଜି ନ ହେବେ, ସେପର୍ଯ୍ୟନ୍ତ ବିବାହ କରିବେ ନାହିଁ ବୋଲି ସେମାନେ ନିଷ୍ପତ୍ତି ନେଇଥିଲେ। ତେବେ ପଙ୍କଜଙ୍କ ପ୍ରେମରେ ପାଚେରି ହୋଇ ଛିଡ଼ା ହୋଇଥିଲା ଧର୍ମ। କାରଣ ପଙ୍କଜ ହିନ୍ଦୁ ହୋଇଥିବା ବେଳେ ଫରିଦା ଥିଲେ ମୁସଲିମ୍। ଫରିଦାଙ୍କ ବାପା ଥିଲେ ଅବସରପ୍ରାପ୍ତ ପୋଲିସ୍ ଅଫିସର। ଏହି କାରଣ ଯୋଗୁଁ ପଙ୍କଜ ଖୁବ୍ ଭୟଭୀତ ଥିଲେ। ତେବେ ଫରିଦାଙ୍କୁ ନିଜ ଜୀବନସାଥୀ କରିବା ପାଇଁ ପଙ୍କଜ ସାହସ ଜୁଟାଇ ଫରିଦାଙ୍କ ବାପାଙ୍କ ସହ କଥା ହେବାକୁ ତାଙ୍କ ଘରେ ପହଞ୍ଚି ଯାଇ ଥିଲେ। ପଙ୍କଜଙ୍କ କଥା ହିଁ ଫରିଦାଙ୍କ ବାପାଙ୍କ ହୃଦୟ ଜିତିଥିଲା। ଶେଷରେ ୧୯୮୨ରେ ଦୁହିଁଙ୍କ ପରିବାର ସେମାନଙ୍କ ବାହାଘର ପାଇଁ ସହମତି ପ୍ରକାଶ କରିଥିଲେ। ■

ପ୍ରେମ ସାଗରଙ୍କ 'ରାମାୟଣ'

ନଜର ଆସିବେ ନୂଆ କଳାକାର

ବିଭିନ୍ନ ସମୟରେ ପୌରାଣିକ କାହାଣୀକୁ ନେଇ ଅନେକ ଧାରାବାହିକ ଆସିଛି। ତେବେ କୌଣସି ଧାରାବାହିକ କିନ୍ତୁ ରାମାନନ୍ଦ ସାଗରଙ୍କ 'ରାମାୟଣ'କୁ ପଛରେ ପକାଇବାରେ ସଫଳ ହୋଇ ନାହିଁ। ଅଶୀଦଶକରେ ନିର୍ମିତ ରାମାନନ୍ଦ ସାଗରଙ୍କ 'ରାମାୟଣ'ର ଲୋକପ୍ରିୟତା ସେମିତି ବଜାୟ ରହିଛି। ଏଥିରେ ଶ୍ରୀରାମଙ୍କ ଚରିତ୍ରରେ ଅରୁଣ ଗୋଭିଲ ଏବଂ ମାତା ସୀତାଙ୍କ ଭୂମିକାରେ ଦୀପିକା ଚିଖିଲିଆଙ୍କ ଜୀବନ୍ତ ତଥା ନିଖୁଣ ଅଭିନୟକୁ ଦର୍ଶକେ ଭୁଲି ନାହାନ୍ତି। ତେବେ ଏବେ ରାମାନନ୍ଦ ସାଗରଙ୍କ ପୁଅ ପ୍ରେମ ସାଗର ନୂଆ ଏକ 'ରାମାୟଣ' ଭେଟି ଦେବେ। ଏଥିରେ ଶ୍ରୀରାମଙ୍କ ଅଜଣା କାହାଣୀ ଦେଖିବାକୁ ମିଳିବ। ତା'ସହ ଏହି ଶୋ' ପୁରୁଣା 'ରାମାୟଣ'ଠାରୁ ସମ୍ପୂର୍ଣ୍ଣ ଅଲଗା ହେବ ବୋଲି ଚର୍ଚ୍ଚା ହେଉଛି। ଏଥିରେ ଶ୍ରୀରାମ ଓ ସୀତାଙ୍କ ସହ ସବୁ ଚରିତ୍ରରେ ସମ୍ପୂର୍ଣ୍ଣ ନୂଆ କଳାକାର ନଜର ଆସିବେ। ଏଣୁ ଏହାର ଟିମ୍ ଶ୍ରୀରାମଙ୍କ ଚରିତ୍ର ପାଇଁ କଳାକାର ଖୋଜିବାରେ ଦିନରାତି ପରିଶ୍ରମ କରୁଛନ୍ତି। ତେବେ ଏହି ମୁଖ୍ୟ ଚରିତ୍ର ଲାଗି ନୂଆ ମୁହଁ ମିଳିଯିବା ପରେ ସବୁ କିଛି ଘୋଷଣା କରାଯିବ ବୋଲି ପ୍ରେମ ସାଗର କହିଛନ୍ତି। ଅନ୍ୟପଟେ ପ୍ରେମ ସାଗରଙ୍କ 'ରାମାୟଣ' ମଧ୍ୟ ଦୂରଦର୍ଶନରେ ପ୍ରସାରଣ କରାଯିବ। ■

'ମୁଁ ତିନି ଦିନ ପର୍ଯ୍ୟନ୍ତ ଲୁଚିଥିଲି'

ମଧୁ

ଫିଲ୍ମର ସଫଳତାକୁ ନେଇ ଏହାର ନିର୍ମାତାଙ୍କଠାରୁ ଆରମ୍ଭ କରି ଅଭିନେତା, ଅଭିନେତ୍ରୀ ଶଙ୍କାରେ ଥାନ୍ତି। ମୁଖ୍ୟତଃ ନୂଆ କଳାକାରଙ୍କ ପାଇଁ ଫିଲ୍ମର ସଫଳତା ସେମାନଙ୍କ କ୍ୟାରିୟର ପାଇଁ ଖୁବ୍ ଗୁରୁତ୍ୱ ବହନ କରେ। ତେବେ ଫିଲ୍ମ ସଫଳ ହେବ କି ନାହିଁ, ଏଭଳି ଦ୍ୱନ୍ଦ୍ୱରେ ରହି ଜଣେ ଅଭିନେତ୍ରୀ ଫିଲ୍ମ ରିଲିଜ୍‌ର ତିନି ପର୍ଯ୍ୟନ୍ତ ଘରୁ ପଦାକୁ ବାହାରି ନ ଥିଲେ। ଘଟଣାଟି ଏହିଭଳି - ୩୩ ବର୍ଷ ତଳେ ପ୍ରେକ୍ଷାଳୟକୁ ଆସିଥିଲା ସୁପରହିଟ୍ ସିନେମା 'ଫୁଲ୍ ଔର୍ କାଣ୍ଟେ'। ଏହି ଫିଲ୍ମର ମୁଖ୍ୟ ଚରିତ୍ରରେ ନଜର ଆସିଥିଲେ ଅଭିନେତ୍ରୀ ମଧୁ ଓ ଅଭିନେତା ଅଜୟ ଦେବଗନ। ଏହି ସିନେମାରୁ ହିଁ ସେମାନଙ୍କ ଫିଲ୍ମ କ୍ୟାରିୟର୍ ଆରମ୍ଭ ହୋଇଥିଲା। ତା'ସହ ସିନେମାରେ ଅଜୟଙ୍କ ସହ ତାଙ୍କ ଯୋଡ଼ିକୁ ଦର୍ଶକେ ବେଶ୍ ପସନ୍ଦ ମଧ୍ୟ କରିଥିଲେ। ତେବେ ଏହି ସିନେମାଟି ଯଶ ଚୋପ୍ରାଙ୍କ ନିର୍ଦ୍ଦେଶିତ ସିନେମା 'ଲମ୍‌ହେ' ଫିଲ୍ମ ସହିତ ଏକସଙ୍ଗରେ ରିଲିଜ୍ ହୋଇଥିଲା। ଯେଉଁଥିରେ ଶ୍ରୀଦେବୀ ଓ ଅନିଲ କପୁର ଥିଲେ। 'ଲମ୍‌ହେ' ସହିତ ଏହି ଫିଲ୍ମ କେତେ ଦୂର ଟକ୍କର ଦେଇ ସଫଳ ହେବ, ତାହାକୁ ନେଇ ମଧୁ ବେଶ୍ ଭୟରେ ଥିଲେ। ଏପରିକି ସେ ସିନେମାର ସଫଳତାକୁ ନେଇ ଏତେ ବ୍ୟତିବ୍ୟସ୍ତ ହୋଇପଡ଼ି ଥିଲେ ଯେ, କେହି ତାଙ୍କ ସହ କୌଣସି ପ୍ରକାର ଦେଖାସାକ୍ଷାତ କରି ଅଲୋଚନା ନ କରୁ, ସେଥିପାଇଁ ତିନି ଦିନ ପର୍ଯ୍ୟନ୍ତ ସେ ତାଙ୍କର ଜଣେ ସାଙ୍ଗଙ୍କ ଘରେ ଲୁଚି ରହିଲେ। ତିନି ଦିନ ପରେ ମଧୁଙ୍କ ସଚିବ ତାଙ୍କୁ ଫୋନ୍ କରି କହିଥିଲେ, 'ଝିଅ ଘରୁ ବାହାରକୁ ଆସ। ଫିଲ୍ମ ହିଟ୍ ହୋଇଛି। ସମସ୍ତେ ତୁମ ଅଭିନୟକୁ ବେଶ୍ ପସନ୍ଦ କରିଛନ୍ତି।' ତା'ପରେ ମଧୁ ପଦାକୁ ବାହାରିଥିଲେ। ■

ପରଦା ପଛର କାହାଣୀ

'ଦେବଦାସ' ସେଟ୍‌ରେ ଲାଗିଥିଲା ୪୨ ଜେନେରେଟର୍

ବଲିଉଡ୍‌ର ଖ୍ୟାତନାମା ନିର୍ଦ୍ଦେଶକ ସଞ୍ଜୟ ଲୀଳା ଭଁସାଲୀ ଅନେକ କାଳଜୟୀ ଚଳଚ୍ଚିତ୍ର ବଲିଉଡ୍‌କୁ ଭେଟି ଦେଇଛନ୍ତି। ସେହି ଫିଲ୍ମଗୁଡ଼ିକ ମଧ୍ୟରୁ ସବୁଠୁ ଅଧିକ ଯେଉଁ ଫିଲ୍ମ ପାଇଁ ସେ ଚର୍ଚ୍ଚାରେ ରହିଛନ୍ତି, ତାହା ହେଉଛି 'ଦେବଦାସ'। ୨୦୦୨ରେ ଏହା ପରଦାକୁ ଆସିଥିଲା। ଏହି ଫିଲ୍ମ ବକ୍ସ ଅଫିସ୍‌ରେ ସୁପରହିଟ୍ ହେବା ସହ ଏହା ନାମରେ ଅନେକ ରେକର୍ଡ ମଧ୍ୟ ରହିଛି। ଫିଲ୍ମରେ ଶାହାରୁଖ୍ ଖାନ୍, ମାଧୁରୀ ଦୀକ୍ଷିତ ଓ ଐଶ୍ୱର୍ଯ୍ୟା ରାୟ ବଚ୍ଚନ ଲିଡ୍ ରୋଲରେ ଦେଖାଯାଇଥିଲେ। ଏଥିରେ କଳାକାରଙ୍କ ବେଶଭୂଷା,ଅଭିନୟ, ସୁଦୃଶ୍ୟ ସେଟ୍ ସବୁକିଛି ଚର୍ଚ୍ଚାରେ ରହିଥିଲା। 'ଦେବଦାସ୍'ର ଆକର୍ଷଣୀୟ ସେଟ୍‌ରେ ମଧ୍ୟ ସଞ୍ଜୟ ପାଣି ଭଳି ଟଙ୍କା ଖର୍ଚ୍ଚ କରିଥିଲେ। ଏହି ସେଟ୍‌ରେ ୨୫୦୦ ଲାଇଟ୍, ୭୦୦ ଲାଇଟ୍‌ମ୍ୟାନ୍‌ଙ୍କୁ ଲଗାଯାଇଥିଲା। ସାଧାରଣତଃ ସୁଟିଂସେଟ୍‌ରେ ୨ରୁ ୩ଟି ଜେନେରେଟର୍ ବ୍ୟବହାର କରାଯାଏ। ମାତ୍ର ଏହି ଫିଲ୍ମରେ ୪୨ଟି ଜେନେରେଟର୍ ଲାଗିଥିଲା। ସଞ୍ଜୟ ଜେନେରେଟର୍‌ଗୁଡ଼ିକ ଭଡ଼ାରେ ନେଇ ଆସିଥିବାରୁ ସେତେବେଳେ ମୁମ୍ବାଇରେ ବିବାହ ଆୟୋଜନ କରୁଥିବା ଲୋକଙ୍କ ପାଇଁ ଏକ ସମସ୍ୟା ପାଲଟି ଯାଇଥିଲା। ଏହି ଫିଲ୍ମଟି ଆୟ ମାମଲାରେ ଏକ ରେକର୍ଡ ସୃଷ୍ଟି କରିଥିଲା। ଏହାକୁ ୫ ଟି ଜାତୀୟ ପୁରସ୍କାର ଓ ୧୦ଟି ଫିଲ୍ମଫେୟାର୍ ପୁରସ୍କାର ମିଳିଥିଲା। ସବୁଠୁ ବଡ଼ କଥା ହେଉଛି, ଫିଲ୍ମର ଏକ ଗୀତ 'କାହେ ଛୋଡ଼େ ମୋହେ' ଗୀତରେ ମାଧୁରୀ ୩୦ କେଜିର ଏକ ଲେହେଙ୍ଗା ପିନ୍ଧି ଚର୍ଚ୍ଚାରେ ରହିଥିଲେ। ସେହିଭଳି ଐଶ୍ୱର୍ଯ୍ୟାଙ୍କ ପାଇଁ ୬୦୦ ଶାଢ଼ି କିଣାଯାଇଥିଲା। ପ୍ରତ୍ୟେକ ଶାଢ଼ିର ଲମ୍ବ ୯ ମିଟର ଥିଲା। କେବଳ ଚନ୍ଦ୍ରମୁଖୀର କୋଠା ନିର୍ମାଣ ପାଇଁ ସଞ୍ଜୟ ୧୨ କୋଟି ଖର୍ଚ୍ଚ କରିଥିଲେ। ■

ଓଡ଼ିଆ ଟେଲିଭିଜନ ଇଣ୍ଡଷ୍ଟ୍ରିରେ ସେ ବେଶ୍ ଜଣାଶୁଣା । ସ୍ୱଳ୍ପ ସମୟ ମଧ୍ୟରେ ଦମଦାର ଅଭିନୟ କରି ସେ ଦର୍ଶକଙ୍କ ହୃଦୟକୁ ଜିଣିଛନ୍ତି । ସେ କେବଳ ଜଣେ ଦକ୍ଷ କଳାକାର ନୁହଁନ୍ତି, ସହକାରୀ ନିର୍ଦ୍ଦେଶକ ଭାବେ ମଧ୍ୟ କାମ କରିଛନ୍ତି । ଛୋଟ ପରଦାରେ ତାଙ୍କୁ 'ଚକୋଲେଟ୍ ବୟ'ର ଆଖ୍ୟା ମିଳିଛି । ହିନ୍ଦୀ ୱେବ୍ ସିରିଜ୍ 'ଗେମ୍ସ ଅଫ୍ କର୍ମା'ରେ ସହକାରୀ ନିର୍ଦ୍ଦେଶକ ଭାବେ କାମ କରି ସେ ଖ୍ୟାତି ଅର୍ଜନ କରିଛନ୍ତି । ରିଆଲିଟି ଶୋ'ରୁ ଆଙ୍କର୍ ଭାବେ କ୍ୟାରିୟର୍ ଆରମ୍ଭ କରିଥିବା ଏହି ଯୁବ କଳାକାର ଜଣକ ହେଉଛନ୍ତି କଟକର ଶ୍ରୀଜିତ୍ ମହାପାତ୍ର । 'ନୂଆବୋହୂ', 'ପୁଣି ଗଡ଼ବଡ଼', 'ସିଂହଦ୍ୱାର', 'କିଏ ପର କିଏ ଆପଣାର' 'ସୁହାଗ ସିନ୍ଦୂର' ଆଦି ଧାରାବାହିକରେ ସେ ଅଭିନୟ କରିସାରିଛନ୍ତି । ବର୍ତ୍ତମାନ ସେ 'ତୁ ମୋର ସାଥିରେ' ଧାରାବାହିକରେ ଜୟ ଓ ଅମ୍ବର ଦୁଇଟି ଚରିତ୍ରରେ ଅଭିନୟ କରି ଲୋକପ୍ରିୟତା ସାଉଁଟୁଛନ୍ତି । ଓଡ଼ିଆ ଟେଲିଭିଜନ ଦୁନିଆରେ ତାଙ୍କ ଯାତ୍ରା କିଭଳି ରହିଛି ଜାଣିବା ତାଙ୍କ ମୁହଁରୁ... ।

ସାକ୍ଷାତକାର

"ଅଭିନୟ ମୋ ଜୀବନ"

ଶ୍ରୀଜିତ୍, ଅଭିନେତା

କର୍ପୋରେଟ୍ ଏଚ୍‌ଆର୍‌ରୁ ଅଭିନୟର ଯାତ୍ରା କେମିତି ଥିଲା?

● ସୌଭାଗ୍ୟବଶତଃ ଏକ ରିଆଲିଟି ଶୋ'ରେ ଉପସ୍ଥାପକ ଭାବେ ମୋତେ ସୁଯୋଗ ମିଳିଥିଲା । ପରେ କର୍ପୋରେଟ୍ ସଂସ୍ଥାରେ ଏଚ୍‌ଆର୍ ଭାବେ କାମ କରୁଥିଲି । ହେଲେ ପୁନର୍ବାର ଚାକିରିରେ ମନ ନ ଲାଗିବାରୁ ମୁଁ ମୁମ୍ବାଇରେ ଫିଲ୍ମ ମେକିଂ ପଢ଼ିଲି । ବାଲାଜୀରେ ଆସିଷ୍ଟାଣ୍ଟ ନିର୍ଦ୍ଦେଶକ ଓ ଆସୋସିଏଟ କ୍ରିଏଟିଭ ହେଡ୍ ଭାବେ କାମ ତୁଲାଇଥିଲି । ଏହି ସମୟରେ 'ନୂଆବୋହୂ'ରେ କାମ କରିବାକୁ ମୋତେ ପ୍ରସ୍ତାବ ମିଳିଥିଲା । ସେବେଠୁ ଧାରାବାହିକରେ ମୋର ଯାତ୍ରା ଆଗକୁ ଆଗକୁ ବଢ଼ି ଚାଲିଛି ।

କ୍ୟାମେରାକୁ ସାମ୍ନା କରିବାର ପ୍ରଥମ ଅନୁଭୂତି?

● କ୍ୟାମେରା ପଛରେ କାମ କରିବା ଓ କ୍ୟାମେରା ସାମ୍ନାରେ ଅଭିନୟ କରିବା ଦୁଇଟି ଯାକ ଭିନ୍ନ କଥା । କ୍ୟାମେରା ପଛରେ କାମ କରିବା ମୋତେ ସହଜ ହେଉଥିଲା, ଯେତେବେଳେ କ୍ୟାମେରା ସାମ୍ନାରେ ଏକ୍ସପ୍ରେସନ ସହିତ ସଂଳାପ କହିବା ଆରମ୍ଭ କରିଲି, ମୋତେ ସମସ୍ୟା ହୋଇଥିଲା । ଯେହେତୁ ମୁଁ ପିଲାଟି ଦିନରୁ ବାହାରେ ରହି ପାଠ ପଢ଼ିଥିଲି, ତେଣୁ କ୍ୟାମେରା ସାମ୍ନାରେ ଓଡ଼ିଆର ଅନେକ ଶବ୍ଦ ତଥା ଓଡ଼ିଆ ସଂଳାପ କହିବା କଷ୍ଟ ହେଉଥିଲା । 'ନୂଆବୋହୂ' ଧାରାବାହିକ ପରେ ଖବରକାଗଜ ପଢ଼ି ମୋ ଭାଷାରେ ପରିବର୍ତ୍ତନ ଆଣିଥିଲି । ପରେ 'ପୁଣି ଗଡ଼ବଡ଼', 'ସିଂହଦ୍ୱାର', 'କିଏ ପର କିଏ ଆପଣାର' 'ସୁହାଗ ସିନ୍ଦୂର'ରେ କାମ କରିପାରିଲି ।

ମ୍ୟୁଜିକ୍ ଭିଡିଓରେ ଆଉ ଆପଣଙ୍କୁ ଦେଖିବାକୁ ମିଳୁନି କାହିଁକି?

● ୯/୧୦ବର୍ଷ ତଳେ ଅଳ୍ପ ଭିଡିଓ କରିଥିଲି । ଏବେ କିନ୍ତୁ ସମସ୍ତେ ମ୍ୟୁଜିକ୍ ଭିଡିଓ କରୁଛନ୍ତି, ଏହା ଦ୍ୱାରା ଗୀତର ମାନ ରହୁନି କି ଲୋକେ ଏତେ ଗ୍ରହଣ କରୁନାହାନ୍ତି, ତେଣୁ ଏକ ଭଲ ପ୍ରୋଜେକ୍ଟ ବା ଭଲ ଗୀତ ମିଳିଲେ, ମୁଁ ନିଶ୍ଚିତ କାମ କରିବି ।

ଜଣେ ଭଲ ଅଭିନେତା ହେବା ପାଇଁ ପରିଶ୍ରମ କେତେ ଜରୁରି?

● ପରିଶ୍ରମ କରିବାରେ ପ୍ରକୃତ ଆନନ୍ଦ ମିଳେ । ସବୁବେଳେ ମୁଁ ଅଭିନୟରେ ବୁଡ଼ି ରୁହେ । କାମରେ କେବେ ବି ବିରକ୍ତି ପ୍ରକାଶ କରେନି । ଅଭିନୟ ମୋ ଜୀବନ । ଅଭିନୟ ସହିତ ମୁଁ ଏପରି ଯୋଡ଼ି ହୋଇଯାଇଛି ଯେ, ସତେଯେମିତି ବିନା ଅଭିନୟରେ ମୁଁ ଆଦୌ ବଞ୍ଚି ପାରିବିନି । ଏହାକୁ ଦୃଷ୍ଟି ଦେଲେ ଯେଉଁ ଧାରାବାହିକରେ ଅଭିନୟ କରିଛି, ଏହାକୁ ହିଟ୍ ତାଲିକାରେ ରଖିବାକୁ ଚେଷ୍ଟା କରିଛି । ଆଉ ସେଥିରେ ସଫଳ ହୋଇଛି ମଧ୍ୟ ।

ବଡ଼ ପ୍ରୋଜେକ୍ଟରେ କାମ କରିବାକୁ ଇଚ୍ଛା ରହିଛି କି?

● ନିଶ୍ଚିତ । ଯେହେତୁ ଏବେ ମୁଁ ଏକ ଧାରାବାହିକରେ କାମ କରୁଛି ତେଣୁ ବଡ଼ ପ୍ରୋଜେକ୍ଟରେ କାମ ମିଳିଲେ ବି ନିଜ ସ୍ୱାର୍ଥ ପାଇଁ କାହାକୁ ହଇରାଣ କରିବିନି । ବରଂ ଭଲ ସ୍କ୍ରିପ୍ଟ ଓ ନିଜର ସମୟ ସୁବିଧାକୁ ଦୃଷ୍ଟି ଦେଇ ମୁଁ କାମ କରିବାକୁ ଚିନ୍ତା କରିବି ।

ଧାରାବାହିକର କେଉଁ ଚରିତ୍ର ଆପଣଙ୍କୁ ବେଶି ଭଲ ଲାଗିଛି?

● 'ତୁ ମୋର ସାଥିରେ' ଜୟ ଚରିତ୍ର ଏବେ ବେଶି ଆତ୍ମସନ୍ତୋଷ ଦେଉଛି ।

ସୁଟିଂ ନ ଥିଲେ କ'ଣ କରନ୍ତି?

● ନୀହାରିକାଙ୍କ ସହିତ ବୁଲାବୁଲି କରେ । ମୋ ଅଭିନୟକୁ ସେ ପ୍ରଶଂସା ଓ ବେଳେବେଳେ ସମାଲୋଚନା କରନ୍ତି । ଏହାଦ୍ୱାରା ମୁଁ ଭଲ ଅଭିନୟ କରିବାକୁ ଖୋରାକ ପାଏ ।

ଶ୍ରୀଜିତ୍ ଏତେ ଫିଟ୍ କେମିତି?

● ଡାଏଟ୍ ମେଣ୍ଟେନ କରିବା ସହିତ ଖାଦ୍ୟକୁ ଗୁରୁତ୍ୱ ଦିଏ । ୱାର୍କଆଉଟ୍ କରେ । ମୋ ମତରେ ସକାରାତ୍ମକ ଚିନ୍ତାଧାରା ରଖିଲେ ହିଁ ଜଣେ ବ୍ୟକ୍ତି ସର୍ବଦା ସୁସ୍ଥ ଓ ଫିଟ୍ ରହିପାରିବେ ।

ଶ୍ରୀଜିତ୍ ସାମାଜିକ ଗଣମାଧ୍ୟମରେ ସକ୍ରିୟ ରୁହନ୍ତିନି କାହିଁକି?

● ମୋ ମତରେ ସୋସିଆଲ୍ ମିଡିଆ ଫଲୋର୍ସଙ୍କଠାରୁ ରିଅଲ୍ ଫଲୋର୍ସ ଅଧିକ ଅନୁକରଣ କରନ୍ତି । ସୋସିଆଲ୍ ମିଡିଆ ଫଲୋର୍ସ କ୍ଷଣିକ ପାଇଁ । ସେମାନଙ୍କୁ ପ୍ରତିଦିନ ଖୋରାକ ଦରକାର ହୁଏ । ତେଣୁ ବାସ୍ତବ ଅଭିନୟରେ ରିଅଲ୍ ଫଲୋର୍ସଙ୍କୁ ଖୁସି ରଖିବାକୁ ଗୁରୁତ୍ୱ ଦିଏ ।

ଅଭିନୟ ପ୍ରତି ରୁଚି ରଖୁଥିବା ପିଲାଙ୍କୁ କ'ଣ କହିବେ?

● ଯେଉଁମାନେ ଅଭିନୟ କ୍ଷେତ୍ରରେ ଯୋଗ ଦେବାକୁ ଚାହୁଁଛନ୍ତି, ସେମାନେ ଅଭିନୟକୁ ପଢ଼, ଅଭିନୟକୁ ଜାଣ ଓ ଶିଖ, ତାପରେ ଅନ୍ୟାନ୍ୟ କଥାକୁ ଗୁରୁତ୍ୱ ଦେଲେ ହିଁ ଜଣେ ଭଲ କଳାକାର ହୋଇପାରିବ ।

ମତୁଆଲା କରୁଛି ପ୍ରତିଯୋଗୀଙ୍କ ଗୀତ

ତରଙ୍ଗରେ ପ୍ରସାରିତ ଲୋକପ୍ରିୟ ମ୍ୟୁଜିକାଲ୍ ରିଆଲିଟି ଶୋ' 'ଭଏସ୍ ଅଫ୍ ଓଡ଼ିଶା ସିଜନ୍-୫'କୁ ଦର୍ଶକେ ଖୁବ୍ ପସନ୍ଦ କରୁଛନ୍ତି । ପ୍ରତିଯୋଗୀଙ୍କ ସୁନ୍ଦର ଗୀତ ବିଚାରପତି ତଥା ଦର୍ଶକଙ୍କ ମନ ଜିଣିପାରିଛି । ସେହିପରି ଆଗାମୀ ଷ୍ଟୁଡିଓ ରାଉଣ୍ଡରେ ପ୍ରତିଯୋଗୀମାନେ ସେମାନଙ୍କ ଗୀତରେ ଶ୍ରୋତାଙ୍କୁ ମତୁଆଲା କରିବେ । ତେବେ ଏହି ଶୋ'ରେ ତିନି ବିଚାରକ-ଦୀପ୍ତି, ଶଶାଙ୍କ, ଅଭିଷେକଙ୍କୁ ନେଇ ତିନିଟି ଦଳ କରାଯାଇଛି । ପ୍ରତ୍ୟେକ ଦଳର ପ୍ରତିଯୋଗୀଙ୍କ ମଧ୍ୟରେ କଡ଼ା ଟକ୍କର ଦେଖିବାକୁ ମିଳୁଛି । ତା'ସହ ସେମାନଙ୍କୁ ପରଖୁଛନ୍ତି ମୁଖ୍ୟ ବିଚାରକ ପ୍ରେମ ଆନନ୍ଦ ଏବଂ ଗୁଡ୍‌ଲି ରଥ । ଅନ୍ୟପଟେ ବିଭିନ୍ନ ଶୋ'ର କଳାକାରମାନେ ପ୍ରତିଯୋଗୀଙ୍କୁ ଉତ୍ସାହିତ କରିବାକୁ ବିଭିନ୍ନ ସମୟରେ ଶୋ'ରେ ଆସି ପହଞ୍ଚୁଛନ୍ତି । ତେବେ ଶୋ'କୁ ଖୁବ୍ ସୁନ୍ଦର ଭାବେ ସଞ୍ଚାଳନ କରୁଛନ୍ତି ଶୁଭମ୍ ।

ପ୍ରେକ୍ଷାଳୟରେ 'ଭୋଟ'

ଫେବୃଆରୀ ୨୩ରେ ଋତୁପ୍ରିୟା ପ୍ରଡକ୍ସନ୍ ବ୍ୟାନର୍‌ରେ ମୁକ୍ତିଲାଭ କରିଥିବା 'ଭୋଟ' ସିନେମାକୁ ଦର୍ଶକୀୟ ଆଦୃତି ମିଳିଛି । ଦୀର୍ଘଦୀନ ଧରି ଏହି ସିନେମାକୁ ନେଇ ଖୁବ୍ ଚର୍ଚ୍ଚା ହେଉଥିଲା । ତେବେ ମୌଳିକ କାହାଣୀ ସାଙ୍ଗକୁ ଗଣତନ୍ତ୍ରର ସତ୍ୟ ଉପରେ ଆଧାରିତ ଏହି ସିନେମାକୁ ଦର୍ଶକେ ବେଶ୍ ପସନ୍ଦ କରିଥିବା ଦେଖାଯାଇଛି । ଅବଶ୍ୟ ଭୋଟ ସମୟ ପାଖେଇ ଆସିଥିବା ବେଳେ ଏହି ଭୋଟ୍ ଯୋଗୁଁ କିଭଳି ଅନେକ ସମ୍ପର୍କ ଭାଙ୍ଗିଯାଏ ଏବଂ ପରିବାର ମଧ୍ୟରେ ତିକ୍ତତା ଦେଖାଦିଏ , ତାହାକୁ ଖୁବ୍ ସୁନ୍ଦର ଭାବେ ଏଥିରେ ଦର୍ଶାଯାଇଛି । ତା'ସହ ଗୋଟିଏ ଭୋଟ ଦ୍ୱାରା ଜୀବନ କେମିତି ପରିବର୍ତ୍ତନ ହୁଏ, ସେକଥା ମଧ୍ୟ ସିନେମା ଦେଖିଲେ ବୁଝାପଡ଼େ । ଅତୀଶ କୁମାର ରାଉତଙ୍କ ପ୍ରଯୋଜିତ ଏହି ସିନେମାରେ ମଞ୍ଚ କଳାକାରମାନଙ୍କ ଚମତ୍କାର ଅଭିନୟ ଦେଖିବାକୁ ମିଳିଛି । ସିନେମା କାହାଣୀ ଅଜୟ ମହାପାତ୍ର ଲେଖିଥିବା ବେଳେ ସଂଳାପ, ଚିତ୍ରନାଟ୍ୟ ଓ ନିର୍ଦ୍ଦେଶନାରେ ଅଛନ୍ତି ଦେବାଶିଷ ମହାପାତ୍ର । ଏଥିରେ ସୁଶାନ୍ତ, ହର ରଥ, ଉଷସୀ ମିଶ୍ର, ରାନୁ ପାଢ଼ୀ, ହାଡୁ, ରଞ୍ଜନ ରାଉତ ପ୍ରମୁଖ କଳାକାର ଅଭିନୟ କରିଛନ୍ତି । ସେହିପରି ସିନେମାର ବିଭିନ୍ନ ଗୀତରେ କଣ୍ଠଦାନ କରିଛନ୍ତି ଦୀପ୍ତିରେଖା, ହ୍ୟୁମାନ ସାଗର, ବିଷ୍ଣୁ ମୋହନ, ଶିବାଶିଷ, ଲିପ୍ସା ଓ ସତ୍ୟଜିତ ।

'ଚନ୍ଦ୍ରବଂଶୀ'ର ମହୁରତ

ନିକଟରେ ଅନସ୍‌ମିସ୍ ପ୍ରଡକ୍ସନ ନିବେଦିତ 'ଚନ୍ଦ୍ରବଂଶୀ' ସିନେମାର ଶୁଭ ମହରୁତ ହୋଇଯାଇଛି । ସିନେମାରେ ସିଦ୍ଧାନ୍ତ ମହାପାତ୍ର, ଶ୍ରୀତମ ଦାସ ଏବଂ ଆକାଶ ଦାସ ନାୟକଙ୍କୁ ଏକାଠି ଦେଖିବାକୁ ମିଳିବ । ଏହାର ନିର୍ଦ୍ଦେଶନାରେ ଯଶ୍ ସୁନୀଲ ଥିବା ବେଳେ ସଂଗୀତରେ ଅଛନ୍ତି ଅସଦ୍ ନିଜାମ୍ । ଭିନ୍ନ ଧରଣର କାହାଣୀ ପୃଷ୍ଠଭୂମି ଉପରେ ଆଧାରିତ ଏହି ସିନେମାର ଟାଇଟଲ୍ ଟ୍ରାକ୍‌କୁ ମଧ୍ୟ ଦର୍ଶକେ ବେଶ୍ ପସନ୍ଦ କରିଛନ୍ତି । ତେବେ ଟାଇଟଲ୍ ଗୀତରେ ର୍‌ୟାପ୍‌ର ଛିଟା ରହିଛି । ଯାହାକି ଗୀତଟିକୁ ସମ୍ପୂର୍ଣ୍ଣ ଭିନ୍ନଧରଣର କରିଛି । ସିନେମାର ବିଭିନ୍ନ ଚରିତ୍ରରେ ଉଷସୀ ମିଶ୍ର, ବ୍ରଜ, ସ୍ମିତା, ସମରେଶ ରାଉତରାୟ, ଦେବୁ ବ୍ରହ୍ମା, ରାଜ ରାଜେଶ, ଶକ୍ତି ବରାଳ, ପୁନମ୍, ଲିପ୍ସା, ଦୈତାରୀ ପଣ୍ଡା ପ୍ରମୁଖ ନଜର ଆସିବେ । ଏହି ସିନେମାଟି ରଜ ଅବସରରେ ମୁକ୍ତିଲାଭ କରିବ ବୋଲି ପ୍ରଯୋଜନା ସଂସ୍ଥା ପକ୍ଷରୁ କୁହାଯାଉଛି ।

'କଣ୍ଢେଇ ସାଜିକି ଆସିଲୁ...'

ଆନ୍ତର୍ଜାତିକ ମହିଳା ଦିବସ ଅବସରରେ ପ୍ରେକ୍ଷାଳୟକୁ ଆସିବ ଅନୁପମ ପଟ୍ଟନାୟକଙ୍କ ନିର୍ଦ୍ଦେଶିତ ନୂଆ ଓଡ଼ିଆ ସିନେମା 'ତ୍ରିକନ୍ୟା' । ସିନେମାର ଗୀତଗୁଡ଼ିକ ଇତିମଧ୍ୟରେ ରିଲିଜ୍ ହୋଇଥିବା ବେଳେ 'କଣ୍ଢେଇ ସାଜିକି ଆସିଲୁ...' ଗୀତଟିକୁ ମଧ୍ୟ ଲୋକେ ଖୁବ୍ ପସନ୍ଦ କରିଛନ୍ତି । ଗୀତଟି ସୁକାନ୍ତ ରଥ ଓ ନିଭିଙ୍କ ଉପରେ ଦୃଶ୍ୟାୟିତ ହୋଇଛି । ସେହିପରି ଗୀତଟିରେ କୁଲଦୀପ ପଟ୍ଟନାୟକ ଏବଂ ଡି.ଅଭିଷେକ କଣ୍ଠଦାନ କରିଛନ୍ତି । ନିଭି ଏଥିରେ କଣ୍ଢେଇ ଚରିତ୍ରରେ ଥିବା ବେଳେ କିଭଳି ସୁକାନ୍ତ ତାଙ୍କ ପ୍ରେମରେ ପଡ଼ୁଛନ୍ତି, ତାହା ଏଥିରେ ଦେଖିବାକୁ ମିଳିଛି । ତେବେ ଭିନ୍ନ ଭିନ୍ନ ସାମାଜିକ ଓ ଭୌଗୋଳିକ ପ୍ରେକ୍ଷାପଟରୁ ଆସିଥିବା ତିନିଜଣ ମହିଳାଙ୍କ କାହାଣୀକୁ ନେଇ ଏହି ସିନେମା ଆଧାରିତ । ଏହାର ପ୍ରଯୋଜନାରେ ଅନୁପମ ପଟ୍ଟନାୟକ ଓ ବର୍ଷା ପଟ୍ଟନାୟକ ଥିବା ବେଳେ ସଂଳାପ ରଚନା କରିଛନ୍ତି ମାନସ ପଢ଼ିଆରୀ । ଚଳଚ୍ଚିତ୍ରର ବିଭିନ୍ନ ମୁଖ୍ୟ ଚରିତ୍ରରେ ଅଛନ୍ତି ମନୋଜ ମିଶ୍ର, ପାର୍ଥସାରଥୀ, ବର୍ଷା ପଟ୍ଟନାୟକ, ଶ୍ରଦ୍ଧା, ସୁକାନ୍ତ, ନିଭି ପ୍ରମୁଖ । ସେହିପରି ସିନେମାଟିକୁ ଦର୍ଶକେ ଖୁବ୍ ପସନ୍ଦ କରିବେ ବୋଲି ଏହାର ଟିମ୍ ବେଶ୍ ଆଶାବାଦୀ ଅଛି ।

ମହାମାରୀ ପାଲଟିଲାଣି କର୍କଟ

ମିନିଟରେ ଯାଉଛି ୧୭ ଜୀବନ

ବର୍ଷକରେ କୋଟିଏ ଲୋକଙ୍କ ମୃତ୍ୟୁ
ଭାରତରେ ମହିଳା ରୋଗୀ ଅଧିକ
କର୍କଟ ଟିକା ଆଣୁଛି ରୁଷ୍

ବିଶ୍ୱରେ କର୍କଟ ରୋଗୀସଂଖ୍ୟା ହୁ ହୁ ହୋଇ ବଢ଼ିବାରେ ଲାଗିଛି। ଏହି ରୋଗ ମହାମାରୀ ପାଲଟି ଗଲାଣି। କରୋନାଠାରୁ ଏହା ଢ଼େର ଅଧିକ ଜୀବନ ନେଉଛି। ଏଥିଯୋଗୁଁ ପ୍ରତି ମିନିଟରେ ୧୭ ଜଣଙ୍କ ଜୀବନ ଯାଉଛି ବୋଲି ବିଶ୍ୱ ସ୍ୱାସ୍ଥ୍ୟ ସଂଗଠନ (ହୁ) ପକ୍ଷରୁ କୁହାଯାଇଛି। 'ଇଣ୍ଟରନ୍ୟାସନାଲ ଏଜେନ୍ସି ଫର ରିସର୍ଚ୍ଚ ଅନ କ୍ୟାନସର' ଅନୁଯାୟୀ ୨୦୨୦ରେ ୧.୯୩ କୋଟି କର୍କଟ ମାମଲା ସାମ୍ନାକୁ ଆସିଥିଲା। ଏମାନଙ୍କ ମଧ୍ୟରୁ କୋଟିଏ ଲୋକଙ୍କ ମୃତ୍ୟୁ ହୋଇଥିଲା। ଭାରତ ମଧ୍ୟ କର୍କଟ କବଳରୁ ବାଦ ପଡ଼ିନାହିଁ। ଦେଶରେ ପୁରୁଷଙ୍କ ଅପେକ୍ଷା ଅଧିକ ମହିଳା କର୍କଟରେ ସଂକ୍ରମିତ ହେଉଛନ୍ତି। ୨୦୨୨ରେ ୧୪.୧୩ ଲକ୍ଷ ନୂଆ କର୍କଟ ରୋଗୀ ଚିହ୍ନଟ ହୋଇଥିଲେ। ଏମାନଙ୍କ ମଧ୍ୟରେ ୭.୨୨ ଲକ୍ଷ ମହିଳା ଏବଂ ୬.୯୧ ଲକ୍ଷ ପୁରୁଷ ସାମିଲ ଥିଲେ। ଏହି ରୋଗୀଙ୍କ ମଧ୍ୟରୁ ୯.୧୬ ଲକ୍ଷ ପ୍ରାଣ ହରାଇ ଥିଲେ। ଏନସିଆରପି ରିପୋର୍ଟ ଅନୁଯାୟୀ ଭାରତରେ ୨୦୧୭ରେ ୧୨, ୯୨, ୫୩୪ (୬, ୬୦ ୪୯୨ ମହିଳା ଏବଂ ୬, ୩୨, ୦୪୨ ପୁରୁଷ, ୨୦୧୮ରେ ୧୩, ୨୫, ୨୩୨ (୬, ୭୭, ୬୨୭ ମହିଳା ଏବଂ ୬, ୪୭, ୬୦୫ ପୁରୁଷ), ୨୦୧୯ରେ ୧୩, ୫୮, ୪୧୫ (୬, ୯୫, ୦୭୨ ମହିଳା ଏବଂ ୬, ୬୩, ୩୪୩ ପୁରୁଷ) ଏବଂ ୨୦୨୦ରେ ୧୩, ୯୨, ୧୭୯ (୮, ୦୬, ୨୧୮ ମହିଳା ଏବଂ ୭, ୬୩, ୫୭୫ ପୁରୁଷ) କର୍କଟ ରୋଗୀ ଚିହ୍ନଟ ହୋଇଥିଲେ। ଏକ ଆକଳନ ଅନୁଯାୟୀ ୨୦୨୫ ସୁଦ୍ଧା ଦେଶରୁ ୧୫, ୬୯ ୭୯୩ କର୍କଟ ରୋଗୀ ଚିହ୍ନଟ ହେବେ ବୋଲି ଆକଳନ କରାଯାଇଛି। ଇଣ୍ଡିଆନ କାଉନସିଲ ଅଫ ମେଡିକାଲ ରିସର୍ଚ୍ଚ (ଆଇସିଏମଆର)ର ଆକଳନ ଅନୁଯାୟୀ ଆଗାମୀ ୫ ବର୍ଷରେ ଦେଶରେ କର୍କଟ ରୋଗୀସଂଖ୍ୟା ୧୨ ପ୍ରତିଶତ ବୃଦ୍ଧି ପାଇବ। ତେବେ କମ୍ ବୟସରେ କର୍କଟର ଶିକାର ହେବା ସବୁଠାରୁ ଆହ୍ୱାନ ପାଲଟିଛି। ଜୀବନ ଶୈଳୀ ଯୋଗୁଁ କମ୍ ବୟସରେ କର୍କଟ ହେଉଛି ବୋଲି ଏକ ଅଧ୍ୟୟନରେ କୁହାଯାଇଛି। ଗ୍ଲୋବାଲ କ୍ୟାନସର ଅବଜରଭେଟୋରୀର ତଥ୍ୟ ଅନୁଯାୟୀ ୫୦ ବର୍ଷ ବୟସ ପୂର୍ବରୁ ସ୍ତନ କର୍କଟ ଏବଂ ଥାଇରଏଡ କର୍କଟ ମାମଲା ସବୁଠାରୁ ଅଧିକ ଆସୁଛି। ଭାରତରେ ସ୍ତନ, ମୁହଁ, ଗର୍ଭାଶୟ ଏବଂ ଫୁସଫୁସ କର୍କଟ ମାମଲା ଅଧିକ ଆସୁଛି।

ରିପୋର୍ଟ ଅନୁଯାୟୀ ଦିଲ୍ଲୀ, ବେଙ୍ଗାଲୁରୁ ଏବଂ ଚେନ୍ନଇ ଭଳି ସହରରେ ସ୍ତନ କର୍କଟ ରୋଗୀସଂଖ୍ୟା ବଢ଼ିବାର ସମ୍ଭାବନା ରହିଛି। ଭାରତରେ ପ୍ରତି ୧୦ କର୍କଟ ରୋଗୀଙ୍କ ମଧ୍ୟରୁ ୭ ଜଣଙ୍କ ମୃତ୍ୟୁ ହେଉଛି। ମାତ୍ର ବିକଶିତ ଦେଶରେ ଏହି ସଂଖ୍ୟା ୩ କିମ୍ବା ଚାରି ରହିଛି। ଡାକ୍ତର ଅଭାବ ଯୋଗୁଁ ଏପରି ହେଉଛି ବୋଲି କୁହାଯାଇଛି। ଭାରତରେ କର୍କଟ ମୃତ୍ୟୁହାର ବିକଶିତ ରାଷ୍ଟ୍ରଠାରୁ ଦୁଇ ଗୁଣ ରହିଛି। ଜର୍ଣ୍ଣାଲ ଅଫ ଗ୍ଲୋବାଲ ଅଙ୍କୋଲୋଜି ରିପୋର୍ଟରେ ଏହି ସୂଚନା ଦିଆଯାଇଛି। ଭାରତରେ ୨୦୦୦ କର୍କଟ ରୋଗୀରେ ଜଣେ ମାତ୍ର ଡାକ୍ତର ଅଛନ୍ତି। ଆମେରିକାରେ ଏହା ଶହେ ଅନୁପାତ ୧ ରହିଛି।

ବିଶ୍ୱରେ କର୍କଟ ରୋଗ ସଂଖ୍ୟାବଢୁଥିବାବେଳେ ରୁଷ୍‌ରୁ ଏକ ଆଶ୍ୱସ୍ତିକର ଖବର ଆସିଛି। ରୁଷ୍ ବୈଜ୍ଞାନିକ କର୍କଟ ଟିକା ପ୍ରସ୍ତୁତ କରିବାକୁ ଯାଉଛନ୍ତି ବୋଲି ରାଷ୍ଟ୍ରପତି ଭ୍ଲାଦିମିର ପୁଟିନ ଘୋଷଣା କରିଛନ୍ତି। ସେ ଦାବି କରିଥିଲେ ଯେ ଖୁବଶୀଘ୍ର ଏହି ଟିକା ରୋଗୀଙ୍କ ପାଇଁ ଉପଲବ୍ଧ ହେବ। ତେବେ ଏହା କେବେଠାରୁ ମିଳିବ, କେଉଁ ପ୍ରକାରର କର୍କଟ ରୋକିବାରେ ସହାୟକ ହେବ, ଲୋକଙ୍କୁ କେମିତି ଦିଆଯିବ ସେ ସମ୍ପର୍କରେ ପୁଟିନ କୌଣସି ସୂଚନା ଦେଇନାହାନ୍ତି। ରୁଷ୍ ବ୍ୟତୀତ ଅନେକ ଦେଶ କର୍କଟ ଟିକା ପ୍ରସ୍ତୁତ କରିବାକୁ ଉଦ୍ୟମ କରୁଛନ୍ତି। ବ୍ରିଟିଶ ସରକାର ଜର୍ମାନୀ କମ୍ପାନୀ ବାୟୋନଟେକ ସହ ଚୁକ୍ତି କରିଛନ୍ତି। ୨୦୩୦ ସୁଦ୍ଧା ୧୦ ହଜାର କର୍କଟ ରୋଗୀଙ୍କ ଚିକିତ୍ସା କରିବାକୁ ଲକ୍ଷ୍ୟ ରଖିଛନ୍ତି। ସେହିପରି ଆମେରିକାର ମୋଡେର୍ଣ୍ଣା ଏବଂ ମର୍କ କମ୍ପାନୀ ଚର୍ମ କର୍କଟ ପାଇଁ ଟିକା ବନାଉଛନ୍ତି।

ଗର୍ଭାଶୟ କର୍କଟରେ ଦିନକୁ ୨୧୧ ମହିଳାଙ୍କ ମୃତ୍ୟୁ

ଗର୍ଭାଶୟ କର୍କଟ ଏକ ଭୟଙ୍କର ରୋଗ ଭାବେ ଉଭା ହୋଇଛି। ଏହା ଏତେ ଭୟଙ୍କର ଯେ ରୋଗର ଲକ୍ଷଣ ସହଜରେ ଜଣାପଡ଼େ ନାହିଁ। କେବଳ ଯାଞ୍ଚରୁ ଏହା ଜଣାପଡ଼ିଥାଏ। ବିଶ୍ୱର ଅନେକ ଦେଶ ଏହି ରୋଗରୁ ବର୍ତ୍ତିବା ଲାଗି ମାଗଣା ଟିକା ଦେଉଛନ୍ତି। ଭାରତ ପକ୍ଷରୁ ମଧ୍ୟ ଗତ ବଜେଟ ଅଧିବେଶନରେ ଏ ନେଇ ଘୋଷଣା କରାଯାଇଛି। ଗର୍ଭାଶୟ କର୍କଟକୁ ନିୟନ୍ତ୍ରଣ କରିବା ପାଇଁ ସାରା ଦେଶରେ ଟିକାକରଣ ଅଭିଯାନ ଚଳାଯିବ ବୋଲି ଅର୍ଥମନ୍ତ୍ରୀ ନିର୍ମଳା ସୀତାରମଣ ଘୋଷଣା କରିଛନ୍ତି। ମହିଳାଙ୍କଠାରେ ଦେଖାଦେଉଥିବା ଏହା ଦ୍ୱିତୀୟ ସର୍ବାଧିକ ରୋଗ। ପ୍ରତି ବର୍ଷ ଗର୍ଭାଶୟ କର୍କଟର ପ୍ରାୟ ଲକ୍ଷେ ୨୦ ହଜାର ନୂଆ ମାମଲା ସାମ୍ନାକୁ ଆସିଥାଏ। ଏମାନଙ୍କ ମଧ୍ୟରୁ ୭୭ ହଜାରରୁ ଅଧିକ ମହିଳାଙ୍କ ମୃତ୍ୟୁ ହୋଇଥାଏ। ଅର୍ଥାତ ପ୍ରତି ଦିନ ୨୧୧ ମହିଳା ଜୀବନ ହରାଇଥାଆନ୍ତି। କିନ୍ତୁ ଚିନ୍ତାର ବିଷୟ ଏହି କି ଯେ ଦେଶର ମାତ୍ର ୧ ପ୍ରତିଶତ ମହିଳା ଗର୍ଭାଶୟ କର୍କଟର ଯାଞ୍ଚ କରାଇଥାଆନ୍ତି। ମାତ୍ର ୭୦ ପ୍ରତିଶତ ମହିଳା ଏହାର ଯାଞ୍ଚ କରାଇବା ଉଚିତ ବୋଲି ବିଶ୍ୱ ସ୍ୱାସ୍ଥ୍ୟ ସଂଗଠନ କହୁଛି।

ଯକୃତକୁ କ୍ଷତି ପହଞ୍ଚାଇପାରେ ପାରାସିଟାମଲ୍

ଯନ୍ତ୍ରଣା ଉପଶମ ଓ ହ୍ରାସ ପାଇଁ ପାରାସିଟାମଲ ହେଉଛି ଏକ ବିଶ୍ୱସନୀୟ ଔଷଧ। ବହୁ ଦଶନ୍ଧି ଧରି ଏହାର ବହୁଳ ବ୍ୟବହାର ଚାଲିଆସୁଛି। ପାରାସିଟାମଲ ଟାବଲେଟ ସେବନର ଖୁବ୍ କମ୍ ସମୟ ମଧ୍ୟରେ ଯନ୍ତ୍ରଣାରୁ ଉପଶମ ଦେଇଥାଏ। ତେବେ ନିୟମିତ ଭାବେ ବା ଦୀର୍ଘକାଳ ଧରି ଏହି ଯନ୍ତ୍ରଣା ନିବାରକ ଟାବଲେଟ୍ ଖାଇବା ଦ୍ୱାରା ଜଟିଳ ସ୍ୱାସ୍ଥ୍ୟ ସମସ୍ୟା ଦେଖାଦେଇପାରେ ବୋଲି ବିଶେଷଜ୍ଞ ଓ ଗବେଷକମାନେ ସତର୍କ କରାଇଛନ୍ତି। ଏଡିନବର୍ଗ ଓ ଓସଲୋ ବିଶ୍ୱବିଦ୍ୟାଳୟର ଗବେଷକମାନଙ୍କ ଏକ ଟିମ୍ ମୂଷାଙ୍କ ଶରୀରରେ ପାରାସିଟାମଲ'ର ପ୍ରଭାବ ସମ୍ପର୍କରେ ପରୀକ୍ଷାନିରୀକ୍ଷା କରି ଜାଣିବାକୁ ପାଇଛନ୍ତି ଯେ ଏହି ଡ୍ରଗ ଯକୃତକୁ କ୍ଷତି ପହଞ୍ଚାଉଛି। ମାତ୍ରାଧିକ ପାରାସିଟାମଲ୍ ସେବନ ଯକୃତର କୋଷିକାଗୁଡ଼ିକୁ ତଥା ଦୁଇ କୋଷିକା ମଧ୍ୟସ୍ଥ ପ୍ରାଚୀରକୁ ନଷ୍ଟ କରିଦେଇଥାଏ ବୋଲି ସଦ୍ୟତମ ଗବେଷଣାରୁ ଜଣାପଡ଼ିଛି। ସାଧାରଣତଃ ହେପାଟିଟିସ, ସିରୋସିସ ଓ କ୍ୟାନସର କ୍ଷେତ୍ରରେ ଯକୃତର କୋଷିକା ଯେପରି କ୍ଷତିଗ୍ରସ୍ତ ହୋଇଥାଏ, ମାତ୍ରାଧିକ ପାରାସିଟାମଲ୍ ସେବନ ମଧ୍ୟ ଅନୁରୂପ କ୍ଷତି ଘଟାଇବାକୁ ସକ୍ଷମ ବୋଲି ଗବେଷକମାନେ ତାଙ୍କ ରିପୋର୍ଟରେ ଦର୍ଶାଇଛନ୍ତି ଯାହା ସାଇଣ୍ଟିଫିକ୍ ରିପୋର୍ଟସ ନାମକ ଜର୍ଣ୍ଣାଲରେ ପ୍ରକାଶିତ ହୋଇଛି।

ରହସ୍ୟ ଘେରରେ
୨୫୦୦ ଭାରତୀୟ ବୈଜ୍ଞାନିକଙ୍କ ମୃତ୍ୟୁ

କୌଣସି ଦେଶର ବିକାଶରେ ବୈଜ୍ଞାନିକଙ୍କ ଗୁରୁତ୍ୱପୂର୍ଣ୍ଣ ଯୋଗଦାନ ରହିଥାଏ। ନୂଆ ନୂଆ ଜ୍ଞାନକୌଶଳର ବିକାଶ କରି ଦେଶକୁ ବିକଶିତ କରିବାରେ ଏହି ବୈଜ୍ଞାନିକମାନେ ପ୍ରମୁଖ ଭୂମିକା ନିର୍ବାହ କରିଥାନ୍ତି। ଲୋକମାନଙ୍କର ଜୀବନଧାରଣ ମାନକୁ ଉନ୍ନତ କରିବାରେ ସହାୟକ ହୋଇଥାନ୍ତି। ବିଜ୍ଞାନ ଏବଂ ପ୍ରଯୁକ୍ତିବିଦ୍ୟା କ୍ଷେତ୍ର ହେଉ କି କୃଷି ସବୁଠି ବୈଜ୍ଞାନିକଙ୍କ ଲୋଡ଼ା ହୋଇଥାଏ। ଏମାନଙ୍କୁ ସୁରକ୍ଷା ଦେବା ପ୍ରତ୍ୟେକ ଦେଶର କର୍ତ୍ତବ୍ୟ ଏବଂ ଧର୍ମ ହେବା ଆବଶ୍ୟକ। ମାତ୍ର ଭାରତରେ ଏହାର ବିପରୀତ ସ୍ଥିତି ଦେଖିବାକୁ ମିଳିଛି। ଅନେକ ବୈଜ୍ଞାନିକ ରହସ୍ୟଜନକ ଭାବେ ପ୍ରାଣ ହରାଇଛନ୍ତି। ସ୍ୱାଧୀନତା ପରଠାରୁ ୨୦୧୪ ପର୍ଯ୍ୟନ୍ତ ସନ୍ଦେହଜନକ ସ୍ଥିତିରେ ପ୍ରାୟ ୨୫୦୦ ବୈଜ୍ଞାନିକ ଜୀବନ ହରାଇଛନ୍ତି। ଏମାନଙ୍କ ମଧ୍ୟରେ ଇସ୍ରୋ ଏବଂ ପରମାଣୁ ବୈଜ୍ଞାନିକ ସାମିଲ ଅଛନ୍ତି। ଏକ ଚ୍ୟାନେଲ ସାମାଜିକ ଗଣମାଧ୍ୟରେ ପୋଷ୍ଟ କରି ଏହି ଦାବି କରିଛି। ଦେଶର ଏଭଳି ଅନେକ ବୈଜ୍ଞାନିକ ଅଛନ୍ତି ଯେଉଁମାନଙ୍କ ମୃତ୍ୟୁ ଅସ୍ୱାଭାବିକ ଭାବେ ହୋଇଛି। କାହାର ମୃତଦେହ ରେଳଧାରଣାରୁ ତ ଆଉ କାହାର ଶରୀରରୁ ବିଷ ମିଳିଛି। କିଏ ଆତ୍ମହତ୍ୟା ତ ଆଉ କିଏ ପୋଡ଼ି ହୋଇ, ପୁଣି କାହାର ବିମାନ ଦୁର୍ଘଟଣାରେ ମୃତ୍ୟୁ ହୋଇଛି। ତେବେ ଆଶ୍ଚର୍ଯ୍ୟର ବିଷୟ ଏହି କି ଯେ ଏହି ବୈଜ୍ଞାନିକଙ୍କ ମୃତ୍ୟୁର ଯାଞ୍ଚରୁ କୌଣସି ନିର୍ଯାସ୍ୟ ବାହାରି ପାରିନାହିଁ।

୧୯୯୫-୨୦୧୦ ମଧ୍ୟରେ ଇସ୍ରୋର ୬୮୪ କର୍ମଚାରୀଙ୍କ ମୃତ୍ୟୁ

ବୈଜ୍ଞାନିକଙ୍କ ମୃତ୍ୟୁକୁ ନେଇ ଭାରତୀୟ ମହାକାଶ ଏବଂ ଗବେଷଣା ପ୍ରତିଷ୍ଠାନ (ଇସ୍ରୋ) ପକ୍ଷରୁ ଦିଆଯାଇଥିବା ସୂଚନା ମଧ୍ୟ ଏହି ଚର୍ଚ୍ଚାକୁ ଅଧିକ ଖୋରାକ ଯୋଗାଉଛି। ୨୦୧୧ରେ ଏକ ସୂଚନା ଅଧିକାର (ଆରଟିଆଇ)ର ଉତ୍ତରରେ ଇସ୍ରୋ ପକ୍ଷରୁ କୁହାଯାଇଥିଲା ଯେ ୧୯୯୫ରୁ ୨୦୧୦ ମଧ୍ୟରେ ସଂଗଠନର ୬୮୪ କର୍ମଚାରୀଙ୍କ ମୃତ୍ୟୁ ହେଉଛି। ମାତ୍ର ଏଜେନ୍ସି ପକ୍ଷରୁ ଏହି କର୍ମଚାରୀଙ୍କ ମୃତ୍ୟୁର କାରଣ ଦର୍ଶାଯାଇ ନ ଥିଲା। ସେହିପରି କେବଳ ୨୦୦୯-୧୩ ମଧ୍ୟରେ ୧୧ ପରମାଣୁ ବୈଜ୍ଞାନିକଙ୍କ ସନ୍ଦେହଜନକ ସ୍ଥିତିରେ ମୃତ୍ୟୁ ହୋଇଥିଲା। ବିସ୍ଫୋରଣରେ, ସମୁଦ୍ରରେ ବୁଡ଼ି କିମ୍ବା ଫାଶୀ ଲଗାଇ ପରମାଣୁ ବିଭାଗର ପରୀକ୍ଷାଗାର ଏବଂ ଅନୁସନ୍ଧାନ କେନ୍ଦ୍ରରେ କାର୍ଯ୍ୟରତ ୮ ବୈଜ୍ଞାନିକ ଏବଂ ଇଞ୍ଜିନିୟରଙ୍କ ମୃତ୍ୟୁ ହୋଇଥିଲା।

ସନ୍ଦେହଜନକ ପରିସ୍ଥିତିରେ ପ୍ରାଣ ହରାଇଥିବା ଭାରତୀୟ ବୈଜ୍ଞାନିକଙ୍କ ମଧ୍ୟରେ ହୋମି ଜାହାଙ୍ଗୀର ଭାବା, ବିକ୍ରମ ସାରା ଭାଇ, କେକେ ଯୋଶୀ, ଆଶିଷ ଅଶ୍ୱିନୀ, ଲୋକନାଥନ ମହାଲିଙ୍ଗମ, ଏମ ପଦ୍ମନାଭନ ଆୟର, ଉମଙ୍ଗ ସିଂହ, ପାର୍ଥ ପ୍ରତିମ, ତିତସ ପାଲ, ଉମା ରାଓ, ଡଲିଆ ନାୟକ, ତିରୁମାଲା ପ୍ରସାଦ ଟେଙ୍କା, ମହମ୍ମଦ ମୁସ୍ତଫା, ଆଦି ବଡ଼ ବୈଜ୍ଞାନିକ ସାମିଲ ଅଛନ୍ତି। କେଉଁ ପରିସ୍ଥିତିରେ ଏବଂ କାହିଁକି ଏହି ବୈଜ୍ଞାନିକଙ୍କ ମୃତ୍ୟୁ ହୋଇଥିଲା ତାହା ଏ ପର୍ଯ୍ୟନ୍ତ ଜଣାପଡ଼ି ନାହିଁ। କିଛି ରିପୋର୍ଟରେ ଏହି ବୈଜ୍ଞାନିକଙ୍କ ମୃତ୍ୟୁ ପଛରେ ବିଦେଶୀ ଶକ୍ତିଙ୍କ ହାତ ଥିବା କୁହାଯାଉଛି। କାରଣ ବିଦେଶୀ ରାଷ୍ଟ୍ର ଭାରତର ଉନ୍ନତି ଦେଖିପାରୁ ନାହାନ୍ତି। ପ୍ରାଣ ହରାଇଥିବା ବୈଜ୍ଞାନିକମାନେ ବହୁ ବଡ଼ ବଡ଼ ପଦବୀରେ କାର୍ଯ୍ୟରତ ଥିଲେ। ଦେଶକୁ ମହାଶକ୍ତି ଭାବେ ଗଢ଼ି ତୋଳିବା ପାଇଁ ଅହରହ କାର୍ଯ୍ୟ ଜାରି ରଖିଥିଲେ। ଏହି କ୍ଷେତ୍ରରେ ଶେଷ ସୋପାନରେ ମଧ୍ୟ ପହଞ୍ଚି ସାରିଥିଲେ। ମାତ୍ର ଠିକ୍ ବେଳକୁ ହତ୍ୟାର ଶିକାର ହୋଇଥିଲେ। ନିକଟରେ ମୁକ୍ତିଲାଭ କରିଥିବା ଚଳଚ୍ଚିତ୍ର 'ରକେଟ୍ରି:ଦ ନମ୍ବି ଇଫେକ୍ଟ' ଜଣେ ପ୍ରସିଦ୍ଧ ବୈଜ୍ଞାନିକ ଡ. ନମ୍ବି ନାରାୟଣନଙ୍କ ଉପରେ ପର୍ଯ୍ୟବେସିତ। ସେ ଦେଶର କ୍ରାୟୋଜନିକ ଇଞ୍ଜିନର ନେତୃତ୍ୱ ନେଉଥିଲେ। ମାତ୍ର ଏହି ସମୟରେ ତାଙ୍କୁ ମିଥ୍ୟା ମାମଲାରେ ଫସାଇ ଦିଆଗଲା। ତାଙ୍କୁ ଦେଶଦ୍ରୋହୀ ସଜାଇ ଦିଆଗଲା। ଅନେକ ଦିନ ପର୍ଯ୍ୟନ୍ତ ଜେଲ୍‌ରେ ରଖି ଅକଥନୀୟ ନିର୍ଯାତନା ଦିଆଯାଇଥିଲା। ନମ୍ବି ନାରାୟଣନଙ୍କୁ ଷଡ଼ଯନ୍ତ୍ର କରି ଫସାଇ ଦିଆଯାଇଥିଲା। ଏଥିଯୋଗୁଁ ଭାରତ ମହାକାଶ କ୍ଷେତ୍ରରେ ୨୦ ବର୍ଷ ପଛକୁ ଚାଲି ଯାଇଥିଲା। ଯଦି ଭାରତୀୟ ବୈଜ୍ଞାନିକଙ୍କ ମୃତ୍ୟୁ ହୋଇ ନଥାନ୍ତା ତେବେ ଆଜି ଦେଶ ବିଶ୍ୱର ଶକ୍ତିଶାଳୀ ରାଷ୍ଟ୍ର ହୋଇଥାନ୍ତି ବୋଲି କୁହାଯାଉଛି।

କିଛି ବର୍ଷ ତଳେ ଇସ୍ରୋର ବରିଷ୍ଠ ବୈଜ୍ଞାନିକ ଡ. ତପନ ମିଶ୍ରା ବଡ଼ ଅଭିଯୋଗ ଲଗାଇ ଥିଲେ। ତାଙ୍କୁ ବିଷ ଦେଇ ମାରିବାକୁ ପ୍ରୟାସ କରାଯାଇଥିଲା ବୋଲି କହିଥିଲେ। ୩ ବର୍ଷରେ ତାଙ୍କୁ ତିନି ଥର ବିଷ ଦେବାକୁ ଉଦ୍ୟମ ହୋଇଥିଲା। ସେ ଏହି ମାମଲାର ଯାଞ୍ଚ ପାଇଁ ଭାରତ ସରକାରଙ୍କ ନିକଟରେ ଦାବି ଉପସ୍ଥାପନ କରିଥିଲେ। ଏହା ପଛରେ ବଡ଼ ଷଡ଼ଯନ୍ତ୍ର ଥିବା ଆଶଙ୍କା କରିଥିଲେ।

ପାକିସ୍ତାନର ଆର୍ଥିକ ଦୁର୍ଗତି ପଛରେ ରାଜନୈତିକ ଅସ୍ଥିରତା

ବିଗତ କିଛି ବର୍ଷ ଧରି ଘୋର ଆର୍ଥିକ ଦୁର୍ଦ୍ଦିନରେ ଗତି କରୁଥିବା ପାକିସ୍ତାନ ଏବେ ଉତ୍କଟ ରାଜନୈତିକ ସଙ୍କଟରେ ପଡ଼ିଛି। ଏଠାରେ ଗତ ୮ ତାରିଖରେ ସାଧାରଣ ନିର୍ବାଚନ ଶେଷ ହେବା ସହ ଫଳାଫଳ ପ୍ରକାଶ ପାଇଥିଲା। କିନ୍ତୁ ଇତିମଧ୍ୟରେ ୧୨ ଦିନ ବିତିଥିଲେ ବି ସରକାର ଗଠନ କରିବା ସମ୍ଭବ ହୋଇପାରି ନାହିଁ। ଏହି ନିର୍ବାଚନରେ କୌଣସି ଦଳ ସଂଖ୍ୟା ଗରିଷ୍ଠତା ହାସଲ କରି ନଥିବା ବେଳେ ଇମ୍ରାନ ଖାନଙ୍କ ପିଟିଆଇ ଦଳ ସମର୍ଥନରେ ପ୍ରତିଦ୍ୱନ୍ଦ୍ୱିତା କରିଥିବା ସ୍ୱାଧୀନ ପ୍ରାର୍ଥୀ ସର୍ବାଧିକ ସଂଖ୍ୟାରେ ବିଜୟୀ ହୋଇଛନ୍ତି। ତେଣୁ ଇମ୍ରାନଙ୍କ ଦଳ ହିଁ ସରକାର ଗଢିବା ଦରକାର ବୋଲି ପିଟିଆଇ ଦାବି କରୁଛି। ହେଲେ ଦ୍ୱିତୀୟ ଏବଂ ତୃତୀୟ ବୃହତ ଦଳ ଭାବେ ପୂର୍ବତନ ପ୍ରଧାନମନ୍ତ୍ରୀ ନୱାଜ୍ ସରିଫଙ୍କ ପିଏମଏଲ-ଏନ ଏବଂ ପୂର୍ବତନ ବୈଦେଶିକ ମନ୍ତ୍ରୀ ବିଲାୱଲ ଭୁଟ୍ଟୋଙ୍କ ପିପିପି ମେଣ୍ଟ କରି ସରକାର ଗଠନ କରିବାକୁ ଉଦ୍ୟମ ଚଳାଇଛନ୍ତି। ଏହାମଧ୍ୟରେ ପୁଣି ପାକିସ୍ତାନ ସେନାର କର୍ତ୍ତୃତ୍ୱକୁ ବି ବାଦ୍ ଦିଆଯାଇନି। ସେନା ଯାହା ମୁଣ୍ଡରେ କଳସ ଢାଳିବ, ସେହି ଦଳ ହିଁ ସରକାର ଗଠନ କରିବା ସମ୍ଭବ ହେବ ବୋଲି କୁହାଯାଉଛି। ପାକିସ୍ତାନ ରାଜନୀତିରେ ସେନାର ହସ୍ତକ୍ଷେପ କିଛି ନୂଆ କଥା ନୁହେଁ। ପାକିସ୍ତାନର ସମ୍ବିଧାନ ଅନୁସାରେ ଏଠାରେ ଗଣତନ୍ତ୍ର ବ୍ୟବସ୍ଥା ରହିଥିଲେ ହେଁ ପ୍ରକୃତରେ ସେନା ହିଁ ସବୁକିଛି ନିୟନ୍ତ୍ରଣ କରିଥାଏ – ଏ କଥା କାହାକୁ ଅଛପା ନାହିଁ। ସେନାର ଏକଚାଟିଆ ଏବଂ ମନୋମୁଖୀ ଆଭିମୁଖ୍ୟକୁ ନେଇ ଏଠାରେ ସରକାର ଗଠନ ହୁଏ ଏବଂ ପତନ ବି ହୁଏ। ଯାହାର ଉଦାହରଣ ଚଳିତ ନିର୍ବାଚନରେ ମଧ୍ୟ ପ୍ରତିଫଳିତ ହୋଇଛି। କାରଣ ଚଳିତ ନିର୍ବାଚନରେ ସେନା ପ୍ରରୋଚନାରେ ପିଟିଆଇ ଦଳର ଭୋଟକୁ ଚଞ୍ଚକତା କରାଯାଇ ଅନ୍ୟ ଦଳ ସପକ୍ଷରେ ନିଆଯାଇଛି ବୋଲି ଇମ୍ରାନ କହିଛନ୍ତି। କେବଳ ସେତିକି ନୁହେଁ, ନିର୍ବାଚନ ଫଳାଫଳରେ ସ୍ୱଚ୍ଛତା ରକ୍ଷା କିମ୍ବା ସରକାର ଗଠନ ପାଇଁ ଏକ ସକାରାତ୍ମକ ନୀତି ପ୍ରଣୟନ କରିବା କ୍ଷେତ୍ରରେ ସର୍ବୋଚ୍ଚ ନ୍ୟାୟାଳୟ ଓ ନିର୍ବାଚନ ଆୟୋଗ ଭଳି ସାମ୍ବିଧାନିକ ଅନୁଷ୍ଠାନଗୁଡିକର ଭୂମିକାକୁ ନେଇ ମଧ୍ୟ ପ୍ରଶ୍ନ ଉଠୁଛି। ପାକିସ୍ତାନର ଏଭଳି ଦୁର୍ବଳ ଆଭିମୁଖ୍ୟ ଯୋଗୁଁ କେବଳ ଚଳିତ ନିର୍ବାଚନ ନୁହେଁ, ୧୯୪୭ରେ ଏହି ରାଷ୍ଟ୍ର ଭାରତ ଠାରୁ ଅଲଗା ହୋଇ ସ୍ୱତନ୍ତ୍ର ରାଷ୍ଟ୍ରେ ଭାବେ ପ୍ରତିଷ୍ଠାଲାଭ କରିବା ଦିନ ଠାରୁ ଏହି ଏଭଳି ସ୍ଥିତି ଜାରି ରହିଛି। ପାକିସ୍ତାନ ଗଠନ ହେବା ପ୍ରାୟ ୭୭ ବର୍ଷ ଅତିକ୍ରମ କରିଥିଲା ବେଳେ ବର୍ତ୍ତମାନ ସୁଦ୍ଧା ୨୩ ଜଣ ପ୍ରଧାନମନ୍ତ୍ରୀ ହୋଇସାରିଛନ୍ତି। କିନ୍ତୁ କୌଣସି ସରକାର କିମ୍ବା ପ୍ରଧାନମନ୍ତ୍ରୀ ୫ ବର୍ଷ ଅବଧି ପୂରଣ କରିବାକୁ ସକ୍ଷମ ହୋଇନାହାନ୍ତି। ଅନ୍ୟପକ୍ଷରେ ୧୯୪୭ରେ ସ୍ୱାଧୀନ ହୋଇଥିବା ଭାରତରେ ଏବେ ସୁଦ୍ଧା କେବଳ ୧୫ ଜଣ ପ୍ରଧାନମନ୍ତ୍ରୀ ହେବା ସହିତ ବହୁ ରାଜନୈତିକ ଦଳ ଦୁଇ ପର୍ଯ୍ୟାୟ ଅବଧିରେ ସରକାର ଚଳାଇବାକୁ ସକ୍ଷମ ହୋଇଛନ୍ତି। ପାକିସ୍ତାନର ଏଭଳି ସ୍ଥିତି ଆଗକୁ ଘୋର ବିପଦ ସୃଷ୍ଟି କରିବାର ଆଶଙ୍କା ବଢାଇଛି। ଗୋଟିଏ ପକ୍ଷରେ ଦେଶର ଅର୍ଥ ବ୍ୟବସ୍ଥା ସମ୍ପୂର୍ଣ୍ଣ ଭୁଶୁଡ଼ି ପଡ଼ିଥିଲା ବେଳେ ରାଜନୈତିକ ଅସ୍ଥିରତାକୁ ନେଇ ବିଶ୍ୱର କୌଣସି ରାଷ୍ଟ୍ର ପାକିସ୍ତାନକୁ ସହାୟତା ପାଇଁ ଆଗେଇ ଆସିବ ନାହିଁ। ଏପରିକି ଚୀନ୍ ଏବଂ ସାଉଦି ଆରବ ଭଳି ସହଯୋଗୀ ରାଷ୍ଟ୍ର ମଧ୍ୟ ଆଉ ଆଗକୁ ଆସିବେ ନାହିଁ ବୋଲି କୁହାଯାଉଛି। ପାକିସ୍ତାନର ସାଂପ୍ରତିକ ଅର୍ଥ ବ୍ୟବସ୍ଥାର ସ୍ଥିତି ଯାହା, ଯଦି ବାହ୍ୟ ଋଣ ନ ମିଳେ ତେବେ ଆଗକୁ ପାକିସ୍ତାନ ଗୃହଯୁଦ୍ଧର ସମ୍ମୁଖୀନ ହେବାର ଆଶଙ୍କା ଯଥେଷ୍ଟ ବୋଲି ରାଜନୀତିକ ବିଶାରଦମାନେ ଏବେ ଠାରୁ ଆକଳନ କରିବା ଆରମ୍ଭ କରିଛନ୍ତି। କେବଳ ସେତିକି ନୁହେଁ, ସ୍ଥିତି ନ ବଦଳିଲେ ପାକିସ୍ତାନକୁ ଦେବାଳିଆ ଘୋଷଣା କରିବାକୁ ବେଶୀ ସମୟ ଲାଗିବନି ବୋଲି ଆନ୍ତର୍ଜାତିକ ମୁଦ୍ରାପାଣ୍ଠି(ଆଇଏମଏଫ) ଚେତାବନୀ ଦେଇଛି।

ଆଇଏମ୍‌ଏଫ୍‌ର ଚେତାବନୀ : ଦେବାଳିଆ ଘୋଷିତ ହେବାକୁ ବେଶି ସମୟ ଲାଗିବନି

ଜିଡିପି ୬% ହ୍ରାସ , ମୁଣ୍ଡପିଛା ଋଣ ୩୬% ବୃଦ୍ଧି

ପାକିସ୍ତାନରେ ନିର୍ବାଚନ ଶେଷ ହେବା ଏବଂ ପରେ ପରେ ଏକ ସ୍ଥିର ସରକାର ଗଠନ ହେବା ପରେ ବିଦେଶୀ ଋଣ ଯୋଗାଡ ପାଇଁ ସୁଯୋଗ ମିଳିବ ବୋଲି ଆଶା କରାଯାଉଥିଲା। ବିଶେଷତଃ ଆଇଏମଏଫ ହିଁ ସର୍ତ୍ତମୂଳକ ଋଣ ଦେଇ ଏହି ରାଷ୍ଟ୍ରକୁ ଦୁର୍ଗତିରୁ ରକ୍ଷା କରିପାରିବ ବୋଲି କୁହାଯାଉଥିଲା। କିନ୍ତୁ ସାଂପ୍ରତିକ ସ୍ଥିତିକୁ ନେଇ ଆଇଏମଏଫ ମଧ୍ୟ ହାତ ଟେକି ଦେବାକୁ ବସିଛି। ପାକିସ୍ତାନର ଆର୍ଥିକ ଦୁର୍ଗତିକୁ ନେଇ ପୂର୍ବରୁ ରପ୍ତାନି, ଆମଦାନୀ, ଶିଳ୍ପ ଉତ୍ପାଦନ ହ୍ରାସ ପାଇବା ସହିତ ସାମୂହିକ ଘରୋଇ ଉତ୍ପାଦ ମଧ୍ୟ ଯଥେଷ୍ଟ ମାତ୍ରାରେ ହ୍ରାସ ପାଇଛି। ଦେଶର ବିଦେଶୀ ମୁଦ୍ରା ଭଣ୍ଡାର ଏକପ୍ରକାର ଶୂନ୍ୟ ହୋଇପଡ଼ିଥିବା ବେଳେ ବିଦେଶରୁ ଆମଦାନୀ କରିବା ସମ୍ଭବ ହୋଇପାରୁ ନାହିଁ। ଏବେ ରାଜନୈତିକ ଅସ୍ଥିରତାକୁ ନେଇ ଏଠାକାର ଷ୍ଟକ୍ ବଜାର ମଧ୍ୟ ଅତ୍ୟନ୍ତ ନକରାତ୍ମକ ସ୍ଥିତିରେ ପହଞ୍ଚିଛି। ଯାହାକୁ ନେଇ ପାକିସ୍ତାନରେ ଆଗାମୀ ଦିନରେ କେହି ବି ପୁଞ୍ଜି ବିନିଯୋଗ କରିବାକୁ ପସନ୍ଦ କରିବେ ନାହିଁ ବୋଲି କୁହାଯାଉଛି। ସେପଟେ ପାକିସ୍ତାନ ଜିଡିପି ଦିନକୁ ଦିନ ତଳମୁହାଁ ହୋଇ ଚାଲିଥିବା ବେଳେ ମୁଣ୍ଡପିଛା ଋଣ ବୋଝ ମଧ୍ୟ ବଢି ଚାଲିଛି। ଆଇଏମଏଫର ଆକଳନ ଅନୁସାରେ ୨୦୧୧ରେ ପାକିସ୍ତାନର ମୁଣ୍ଡପିଛା ଋଣ ୮୨୩ ଡଲାର ରହିଥିଲା। ହେଲେ ୨୦୨୩ରେ ଏହି ପରିମାଣ ୩୬ ପ୍ରତିଶତ ବୃଦ୍ଧିରେ ୧୧୨୨ ଡଲାରରେ ପହଞ୍ଚିଛି। ଏହି ସମୟ ମଧ୍ୟରେ ଦେଶର ଜିଡିପି ୬ ପ୍ରତଶତ ହ୍ରାସ ପାଇଛି। ୨୦୧୧ରେ ପାକିସ୍ତାନର ମୁଣ୍ଡପିଛା ଜିଡିପି ହାର ୧୨୯୫ ଡଲାର ରହିଥିଲା ବେଳେ ୨୦୨୩ ଶେଷ ସୁଦ୍ଧା ଏହା ୧୨୨୩ ଡଲାରକୁ ହ୍ରାସ ପାଇଛି। ୨୦୧୧ରେ ପାକିସ୍ତାନରେ ଏକ ନବଜାତକ ମୁଣ୍ଡରେ ୭୦,୭୭୮ ଟଙ୍କା(ପାକିସ୍ତାନୀ)ର ବୋଝ ରହିଥିଲା ବେଳେ ୨୦୨୩ରେ ଏହି ପରିମାଣ ୪.୫ ପ୍ରତିଶତ ବୃଦ୍ଧିରେ ୩ ଲକ୍ଷ ୨୧ ହଜାର ଟଙ୍କାରେ ପହଞ୍ଚିଛି। ୨୦୧୧ ପରଠାରୁ ବର୍ତ୍ତମାନ ସୁଦ୍ଧା ପାକିସ୍ତାନର ବାହ୍ୟ ଋଣ ଭାର ଦ୍ୱିଗୁଣିତ ହେବା ସହିତ ଘରୋଇଋଣ ଭାର ମଧ୍ୟ ୬ ଗୁଣ ବୃଦ୍ଧି ପାଇଛି। ଆଇଏମଏଫ ଋଣକୁ ବାଦ୍ ଦେଇ ପାକିସ୍ତାନ ୨୦୨୪ ଆର୍ଥିକ ବର୍ଷ ସୁଦ୍ଧା ପରିଶୋଧ କରିବାକୁ ଥିବା ଋଣ ରାଶି ପରିମାଣ ୪୯.୫ ବିଲିୟନ ଡଲାର ରହିଛି। ଏଥିମଧ୍ୟରୁ ୩୦ ପ୍ରତିଶତ ରାଶି କେବଳ ସୁଧ ବାବଦ ଦେୟ ରହିଥିବା ଆଇଏମଏଫ କହିଛି।

ବର୍ଷ ଧରି ରାଜନୈତିକ ଅସ୍ଥିରତା ଏବଂ ନିର୍ଦ୍ଦିଷ୍ଟ ଆଭିମୁଖ୍ୟ ଅଭାବରୁ ପାକିସ୍ତାନରେ ପୁଞ୍ଜି ନିବେଶରେ ଅଭାବ ଯୋଗୁଁ ଏଠାକାର ଶିଳ୍ପ ଏବଂ ଉତ୍ପାଦନ କ୍ଷେତ୍ର ବାଧାପ୍ରାପ୍ତ ହୋଇ ଚାଲିଛି। କେବଳ ଋଣ କରି ଏଠାକାର ସରକାର ଦେଶ ଚଳାଉଥିବା ବେଳେ ଅଧିକାଂଶ ଅର୍ଥ ସୁଧ ବାବଦରେ ଯାଉଛି। ବିଶେଷକରି ଚୀନ୍‌ରୁ ଋଣ ଆଣି ପାକିସ୍ତାନ ସରକାର ସର୍ବାଧିକ ଅର୍ଥ ସୁଧ ବାବଦ ପଇଠ କରିଥିବା ଆଇଏମଏଫ କହିଛି। କିନ୍ତୁ ସାଂପ୍ରତିକ ସ୍ଥିତିକୁ ନେଇ ଏବେ ଚୀନ୍ ମଧ୍ୟ ପାକିସ୍ତାନକୁ ଆଉ ଋଣ ଦେବାକୁ ପ୍ରସ୍ତୁତ ନୁହେଁ। ସେହିପରି ଇସଲାମିକ ରାଷ୍ଟ୍ରସମୂହ ମୁଖିଆ ବୋଲି କୁହାଯାଉଥିବା ସାଉଦି ଆରବ ଏବଂ ମିଳିତ ଆରବ ଆମିରାତ୍ ଭଳି ବହୁ ଇସଲାମିକ ରାଷ୍ଟ୍ର ମଧ୍ୟ ପାକିସ୍ତାନ ଠାରୁ ମୁହଁ ଫେରାଇବାରେ ଲାଗିଛନ୍ତି। ରାଜନୈତିକ ଅସ୍ଥିରତା ସହ ଦେଶର ଆଭ୍ୟନ୍ତରୀଣ ବିପନ୍ନ ସୁରକ୍ଷା ଏବଂ ଆତଙ୍କବାଦ ମଧ୍ୟ ପାକିସ୍ତାନ ପାଇଁ ଏବେ କାଳ ହୋଇଛି। ଆତଙ୍କବାଦକୁ ନେଇ ପାକିସ୍ତାନର ଦୁଇ ପଡୋଶୀ ଦେଶ ଆଫଗାନିସ୍ତାନ ଏବଂ ଇରାନ ମଧ୍ୟ ଏବେ ପାକିସ୍ତାନକୁ ଆଡ ଆଖିରେ ଦେଖିବା ଆରମ୍ଭ କରିଛନ୍ତି। ଏଭଳି ସ୍ଥିତିରେ ସାଧାରଣ ଲୋକଙ୍କ ଅବସ୍ଥା ଯେଉଁ ସ୍ତରକୁ ଚାଲିଯିବ ତଦ୍ୱାରା ଆଗାମୀ ଦିନରେ ଏଠାରେ ଗୃହଯୁଦ୍ଧ ସ୍ଥିତି ଉପୁଜିବା ଏକ ପ୍ରକାର ନିଶ୍ଚିତ ବୋଲି ଆକଳନ କରାଯାଉଛି।

ଉଚ୍ଚ ଶିକ୍ଷାନୁଷ୍ଠାନରେ ମତଦାନ ପାଇଁ କ୍ୟାମ୍ପେନ୍

ଭୁବନେଶ୍ୱର, ୨୮ ।୨(ସମିସ): ଯୁବ ଗୋଷ୍ଠିଙ୍କ ମଧ୍ୟରେ ଭୋଟ୍ ଦେବାପାଇଁ ସଚେତନତା ସୃଷ୍ଟି କରିବାକୁ ସମସ୍ତ ଉଚ୍ଚ ଶିକ୍ଷାନୁଷ୍ଠାନରେ 'ମେରା ପେହେଲା ଭୋଟ୍ ଦେଶ୍ କେ ଲିଏ' କ୍ୟାମ୍ପେନ୍ କରାଯିବ । ଶିକ୍ଷା ଏବଂ କ୍ରୀଡ଼ା ଓ ଯୁବସେବା ମନ୍ତ୍ରଣାଳୟ ପକ୍ଷରୁ କରାଯାଉଥିବା ଏହି ସଚେତନତା କାର୍ଯ୍ୟକ୍ରମ ବୁଧବାର ଠାରୁ ମାର୍ଚ୍ଚ ୬ ତାରିଖ ପର୍ଯ୍ୟନ୍ତ ଚାଲିବ । ଏନେଇ ଉଚ୍ଚ ଶିକ୍ଷା ବିଭାଗ ପକ୍ଷରୁ ସମସ୍ତ ରାଷ୍ଟ୍ରୀୟସେବା ଯୋଜନା(ଏନ୍‌ଏସ୍‌ଏସ୍) ସଂଯୋଜକଙ୍କୁ ଅବଗତ କରାଯାଇଛି । ସୂଚନା ଅନୁଯାୟୀ, ସଚେତନତା ସୃଷ୍ଟି କରିବା ପାଇଁ ସେଲଫି ପଏଣ୍ଟ ସହ ବ୍ୟାନର, ଭିଡ଼ିଓ ଆଦି ପ୍ରଦର୍ଶିତ କରାଯିବ । ସମସ୍ତ କାର୍ଯ୍ୟକ୍ରମକୁ ସାମାଜିକ ଗଣମାଧ୍ୟମରେ ସେୟାର କରି ସଚେତନତାକୁ ବ୍ୟାପକ କରିବାକୁ କୁହାଯାଇଛି । ଏହାସହ ଯେଉଁମାନେ ପଞ୍ଜିକରଣ କରିନାହାନ୍ତି ସେମାନଙ୍କୁ ମୋବାଇଲ୍‌ରେ ଭୋଟର ହେଲ୍ପ ଲାଇନ୍ ଆପ୍ ଡାଉନ୍‌ଲୋଡ କରି ପଞ୍ଜିକରଣ କରିବାକୁ ସଚେତନ କରାଯିବ । ଛାତ୍ରଛାତ୍ରୀଙ୍କ ମଧ୍ୟରେ ସଚେତନତା ନେଇ ବିଭିନ୍ନ ପ୍ରତିଯୋଗିତା କରିବାକୁ ମଧ୍ୟ କୁହାଯାଇଛି ।

ମାର୍ଚ୍ଚ ୬ ପର୍ଯ୍ୟନ୍ତ ହେବ କାର୍ଯ୍ୟକ୍ରମ

ତରବରିଆ ଖର୍ଚ୍ଚ ଉପରେ ରୋକ୍ ଲଗାଇବାକୁ ପ୍ରସ୍ତୁତି

ଭୁବନେଶ୍ୱର, ୨୮ ।୨(ସମିସ): ଆସନ୍ତା ମାର୍ଚ୍ଚ ମାସ ୩୧ରେ ୨୦୨୩-୨୪ ଆର୍ଥିକ ବର୍ଷ ଶେଷ ହେଉଛି । ତେବେ ଆର୍ଥିକ ବର୍ଷ ଶେଷ ପୂର୍ବରୁ ଯେପରି ତରବରିଆ ଖର୍ଚ୍ଚ ଉପରେ ରୋକ୍ ଲଗାଯାଇପାରିବ ସେନେଇ ଅର୍ଥ ବିଭାଗ ସମସ୍ତ ବିଭାଗ ପାଇଁ ସ୍ୱତନ୍ତ୍ର ନିର୍ଦ୍ଦେଶ ଜାରି କରିଛି । ନିର୍ଦ୍ଦେଶ ଅନୁଯାୟୀ ବିଭାଗ ଗୁଡ଼ିକ କୌଣସି ପ୍ରକଳ୍ପ କିମ୍ବା ଅନ୍ୟ କାରଣ ପାଇଁ ବିଭାଗ ଗୁଡ଼ିକ ପକ୍ଷରୁ ଜାରି ହେଉଥିବା ଅର୍ଥ ରାଶି ସମ୍ପର୍କିତ ମଞ୍ଜୁରୀ ଆଦେଶ ପ୍ରଦାନ ସମୟସୀମା ଶେଷ ହୋଇଛି । ଗତ ୨୬ ତାରିଖରେ ସମୟସୀମା ଶେଷ ହୋଇଥିବା ବେଳେ ଏହାପରେ କୌଣସି ବିଭାଗ ନୂଆ ମଞ୍ଜୁରୀ ଆଦେଶ ଜାରି କରିପାରିବେ ନାହିଁ । ସେହିପରି ବିଭାଗ ପକ୍ଷରୁ ଆବଣ୍ଟିତ କୌଣସି ପାଣ୍ଠିର ପୁନଃ ବିନିଯୋଗର ସମୟ ସୀମା ମଧ୍ୟ ଗତ ୨୬ ତାରିଖରୁ ଶେଷ ହୋଇଛି । ଅପରପକ୍ଷେ ଯେଉଁ ପାଣ୍ଠିର ବ୍ୟବହାର ଏଯାବତ୍ ହୋଇପାରିନାହିଁ, ଉପରୋକ୍ତ ପାଣ୍ଠି ଅର୍ଥକୁ ଆସନ୍ତା ୨୯ ତାରିଖ ସୁଦ୍ଧା ଅର୍ଥ ବିଭାଗ ପାଖରେ ସମର୍ପଣ/ଦାଖଲ କରିବାକୁ ସଂଶୋଧିତ ନିର୍ଦ୍ଦେଶନାମା ଜାରି କରାଯାଇଛି । ଯେଉଁ ବିଭାଗ ଗୁଡ଼ିକ ଟ୍ରେଜେରୀ କାର୍ଯ୍ୟାଳୟରୁ ପାଣ୍ଠି ଉଠାଣ ପାଇଁ ଇଚ୍ଛୁକ ଅଛନ୍ତି, ସେମାନେ ଆସନ୍ତା ୧୫ ତାରିଖ ସୁଦ୍ଧା ନିଜ ନିଜର ବିଲ୍ ଦାଖଲ କରିବେ । ଏହାପରେ ବିଲ୍ ପେଠ କଲେ ତାହାକୁ ବିଚାରକୁ ନିଆଯିବ ନାହିଁ । ସୂଚନାଯୋଗ୍ୟ ଯେ ଆର୍ଥିକ ବର୍ଷର ଶେଷ ତ୍ରୟମାସିକରେ ବିଭିନ୍ନ ବିଭାଗ ବଜେଟ ଆବଣ୍ଟିତ ଅର୍ଥ ତରବରିଆ ଭାବେ ଖର୍ଚ୍ଚ କରିଥାନ୍ତି । ତେଣୁ ଏହି ଅନବଶ୍ୟକ ଖର୍ଚ୍ଚକୁ ଏଡ଼ାଇବା ପାଇଁ ଅର୍ଥ ବିଭାଗ ଉପରୋକ୍ତ ନିର୍ଦ୍ଦେଶ ସହ ଅନ୍ୟ କେତେକ ଗୁରୁତ୍ୱପୂର୍ଣ୍ଣ ନିର୍ଦ୍ଦେଶନାମା ଜାରି କରିଥିବା ଜଣାପଡ଼ିଛି ।

- ଅର୍ଥ ବିଭାଗର ନିର୍ଦ୍ଦେଶ
- ୨୯ ତାରିଖ ସୁଦ୍ଧା ଖର୍ଚ୍ଚ ହୋଇନଥିବା ପାଣ୍ଠି ଫେରାଅ

ରେଙ୍ଗାଲି ଠାରେ ରହଣି କରିବ ସମଲେଶ୍ୱରୀ ଏକ୍ସପ୍ରେସ

ପୁରୀ-ଦୁର୍ଗ ଏକ୍ସପ୍ରେସ ଲୋଇସିଙ୍ଗା ଏବଂ ମୁରିବାହାଲ ଠାରେ ରହିବ

ଭୁବନେଶ୍ୱର, ୨୮ ।୨(ସମିସ): ହାୱଡ଼ା-ଜଗଦଲପୁର-ହାୱଡ଼ା ସମଲେଶ୍ୱରୀ ଏକ୍ସପ୍ରେସ ପରୀକ୍ଷାମୂଳକ ଭିତ୍ତିରେ ରେଙ୍ଗାଲି ଷ୍ଟେସନ ଠାରେ ରହଣି କରିବ । ଟ୍ରେନ୍ ନଂ-୧୮୦୦୫ ହାୱଡ଼ା-ଜଗଦଲପୁର ସମଲେଶ୍ୱରୀ ଏକ୍ସପ୍ରେସ ହାୱଡ଼ା ଠାରୁ ୨୮ ତାରିଖ ଏବଂ ୧୮୦୦୬ ଜଗଦଲପୁର-ହାୱଡ଼ା ସମଲେଶ୍ୱରୀ ଏକ୍ସପ୍ରେସ ଜଗଦଲପୁର ଠାରୁ ୨୯ ତାରିଖରୁ ରେଙ୍ଗାଲି ଷ୍ଟେସନରେ ରହଣି କରିବ । ହାୱଡ଼ାରୁ ଛାଡୁଥିବା ସମଲେଶ୍ୱରୀ ଏକ୍ସପ୍ରେସ ରେଙ୍ଗଲିରେ ସକାଳ ୦୮ଘ.୩୬ମି.ରେ ପହଞ୍ଚି ଦୁଇ ମିନିଟ୍ ପରେ ଜଗଦଲପୁର ଅଭିମୁଖେ ଯାତ୍ରା କରିବ । ସେହିଭଳି ଜଗଦଲପୁରରୁ ଏହି ଟ୍ରେନ୍ ରେଙ୍ଗାଲିରେ ସନ୍ଧ୍ୟା ୦୬ଘ.୫୫ମି.ରେ ପହଞ୍ଚି ଦୁଇ ମିନିଟ୍ ପରେ ହାୱଡ଼ା ଅଭିମୁଖେ ଯାତ୍ରା କରିବ । ୧୮୪୨୫/୧୮୪୨୬ ପୁରୀ-ଦୁର୍ଗ-ପୁରୀ ଏକ୍ସପ୍ରେସ ପୁରୀରୁ ମାର୍ଚ୍ଚ ୧ ଠାରୁ ଏବଂ ଦୁର୍ଗରୁ ମାର୍ଚ୍ଚ ୨ ଠାରୁ ଛାଡୁଥିବା ଟ୍ରେନ ଲୋଇସିଙ୍ଗା ଏବଂ ମୁରିବାହାଲ ଷ୍ଟେସନ ମାନଙ୍କରେ ରହଣି କରିବ । ପୁରୀରୁ ଛାଡୁଥିବା ୧୮୪୨୫ ପୁରୀ- ଦୁର୍ଗ ଏକ୍ସପ୍ରେସ ଲୋଇସିଙ୍ଗାରେ ଭୋର ୦୩ଘ.୫୮ମି.ରେ ପହଞ୍ଚି ଭୋର ୦୪ ଘଟିକାରେ ଛାଡିବ । ଏହି ଟ୍ରେନ୍ ମଧ୍ୟ ମୁରିବାହାଲରେ ଭୋର ୬ଘ.୧୦ମି.ରେ ପହଞ୍ଚି ଭୋର ୬ଘ.୧୨ମି.ରେ ଦୁର୍ଗ ଆଡକୁ ଯାତ୍ରା କରିବ । ଫେରିବା ମାର୍ଗରେ ଦୁର୍ଗରୁ ଛାଡୁଥିବା ୧୮୪୨୬ ଦୁର୍ଗ-ପୁରୀ ଏକ୍ସପ୍ରେସ ସନ୍ଧ୍ୟା ୮ଘ.୨୫ମି.ରେ ମୁରିବାହାଲରେ ପହଞ୍ଚି ସନ୍ଧ୍ୟା ୮ଘ.୨୭ମି.ରେ ଛାଡିବ । ଏହି ଟ୍ରେନ୍ ରାତ୍ରି ୧୦ଘ.୨୫ମି.ରେ ଲୋଇସିଙ୍ଗା ଠାରେ ପହଞ୍ଚି ୨ ମିନିଟ୍ ପରେ ପୁରୀ ଅଭିମୁଖେ ଯାତ୍ରା କରିବ । ଉପରୋକ୍ତ ଟ୍ରେନ ମାନଙ୍କ ପାଇଁ ଅନ୍ୟ ସ୍ଥିରୀକୃତ ଷ୍ଟେସନ ଓ ସମୟ ସାରଣୀ ଅପରିବର୍ତ୍ତିତ ରହିବ ।

ସକରାତ୍ମକ ଭାବନା ବୃଦ୍ଧି କରୁଛି 'କ୍ରୀଡ଼ାଙ୍ଗନ କ୍ଲବ'

ଭୁବନେଶ୍ୱର, ୨୮ ।୨(ସମିସ): ଛାତ୍ରଛାତ୍ରୀଙ୍କ ମଧ୍ୟରେ ନେତୃତ୍ୱ ନେବାର ଦକ୍ଷତା ଓ ସକରାତ୍ମକ ଭାବନା ବୃଦ୍ଧି ପାଉଛି । ଖେଳ ମାଧ୍ୟମରେ ସଚେତନତା, ସହଯୋଗୀତା, ସମୟ ପରିଚାଳନା, ସମସ୍ୟା ସମାଧାନ ପାଇଁ ଶିକ୍ଷା ଗ୍ରହଣ କରୁଛନ୍ତି । ଏହି ଶିକ୍ଷାର ପ୍ରମୁଖ ଆଧାର ପାଲଟିଛି 'କ୍ରୀଡାଙ୍ଗନ କ୍ଲବ' । ଏହାର ସଫଳତା ଆଗାମୀ ଶିକ୍ଷାବର୍ଷରେ ବଜାୟ ରଖିବାକୁ ଏବଂ ଅଧିକ ଶିକ୍ଷକ ପ୍ରଶିକ୍ଷକଙ୍କୁ ପ୍ରଶିକ୍ଷଣ ଦେବା ପାଇଁ 'ମୋ ସ୍କୁଲ ଅଭିଯାନ' ସମ୍ମିଳନୀ କକ୍ଷରେ ଅନୁଷ୍ଠିତ ଯୋଜନା ପ୍ରସ୍ତୁତି ବୈଠକରେ ଆଲୋଚନା ହୋଇଯାଇଛି । 'ମୋ ସ୍କୁଲ' ଅଧ୍ୟକ୍ଷା ସୁସ୍ମିତା ବାଗଚୀ ଏହି ବୈଠକରେ ଯୋଗଦେଇ, ବ୍ୟକ୍ତିଗତ ଏବଂ ବୃତ୍ତିଗତ ଜୀବନ ଗଠନରେ ଛାତ୍ରଛାତ୍ରୀମାନଙ୍କୁ ଏହି କ୍ଲବ କିପରି ସହାୟକ ହେବ ସେନେଇ ମତବ୍ୟକ୍ତ କରିଛନ୍ତି । 'ମୋ ସ୍କୁଲ ଅଭିଯାନ' ସହ ସହଭାଗିତାରେ କାର୍ଯ୍ୟ କରୁଥିବା ମ୍ୟାଜିକ୍ ବସ୍ ଇଣ୍ଡିଆ ଫାଉଣ୍ଡେସନର ଜିଲ୍ଲା ସଂଯୋଜକ ଓ ଅଧିକାରୀଙ୍କ ସହ ସେ ଆଲୋଚନା କରିଛନ୍ତି । କ୍ରୀଡାଙ୍ଗନ କ୍ଲବର ଉପଯୁକ୍ତ ଏବଂ ସଠିକ୍ ପର୍ଯ୍ୟବେକ୍ଷଣ ପାଇଁ ମ୍ୟାଜିକ୍ ବସ୍ ଏକ ଚାର୍ଟବୋର୍ଡ ବିକଶିତ କରିଥିବାବେଳେ ହ୍ୱାଟସ୍‌ଆପରେ ସମସ୍ତ ବିଦ୍ୟାଳୟ ଏହାକୁ ଉପଯୋଗ କରିବାକୁ ବୈଠକରେ ଗୁରୁତ୍ୱାରୋପ କରାଯାଇଛି ।

COLLECTORATE, RAYAGADA

F-213

(ELECTION SECTION)

TENDER/ QUOTATION CALL NOTICE

Sealed Tender/quotation is invited from the intending Suppliers/Dealers/Manufacturers/ Sellers/ Firms/Company/ Authorised agencies/ Printing Agencies for supply of goods and services as per "Annexure-I" through tender call notice No-460 dated. 26.02.2024 on or before 10.03.2024 by 05.00P.M.

For specification details please visit our official website: www.rayagada.nic.in

Sd/-
Addl. DEO & ADM, RAYAGADA

OIPR-24169/11/0035/2324

ଅବଶିଷ୍ଟାଂଶ...

ପ୍ରତି ଜିଲ୍ଲାରେ...

ଟଙ୍କା, ପ୍ଲାନେଟାରିୟମ ପାଇଁ ୧୫ କୋଟି ଟଙ୍କା ବ୍ୟୟ କରାଯାଇଛି । ଏକତ୍ର ସ୍ଥାପନ ହୋଇଥିବା ବିଜ୍ଞାନ କେନ୍ଦ୍ର ତଥା ପ୍ଲାନେଟାରିୟମ ପାଇଁ ୨୧.୫ କୋଟି ଟଙ୍କା ଖର୍ଚ୍ଚ ହୋଇଛି ।

'୫-ଟି' ତଥା 'ନବୀନ ଓଡ଼ିଶା' ଅଧ୍ୟକ୍ଷ କାର୍ତ୍ତିକ ପାଣ୍ଡିଆନ କାର୍ଯ୍ୟକ୍ରମ ସଂଯୋଜନା କରି ବିଜ୍ଞାନର ଉପଯୋଗ କରି ସଫଳତାର ଶୀର୍ଷରେ ପହଞ୍ଚିବାକୁ ଛାତ୍ରଛାତ୍ରୀଙ୍କୁ ଆହ୍ୱାନ ଦେଇଛନ୍ତି । ପିଲାମାନଙ୍କ ସହିତ ଆଲୋଚନା କରିବା ସମୟରେ ଶ୍ରୀ ପାଣ୍ଡିଆନ କହିଛନ୍ତି ଯେ ବିଜ୍ଞାନ ଶିକ୍ଷା ସେମାନଙ୍କ ଜୀବନକୁ ପରିବର୍ତ୍ତନ କରିବା ସହିତ ସମାଜକୁ ମଧ୍ୟ ପରିବର୍ତ୍ତନ କରିଥାଏ । ରାଜ୍ୟ ସରକାର '୫-ଟି' କାର୍ଯ୍ୟକ୍ରମରେ କରୁଥିବା ସ୍କୁଲ ରୂପାନ୍ତର କାର୍ଯ୍ୟକ୍ରମ, ନୂଆ-ଓ କାର୍ଯ୍ୟକ୍ରମ ଆଦି ଶିକ୍ଷା କ୍ଷେତ୍ରରେ ପିଲାଙ୍କ ପାଇଁ ଭଲ ପ୍ଲାଟଫର୍ମ ତିଆରି କରିଛି । ପିଲାମାନେ କଠିନ ପରିଶ୍ରମ କରି ଜୀବନରେ ସଫଳ ହେବାକୁ ସେ ପରାମର୍ଶ ଦେଇଛନ୍ତି ।

କାର୍ଯ୍ୟକ୍ରମରେ ରାଜ୍ୟ ବିଜ୍ଞାନ ଓ ବୈଷୟିକ ବିଭାଗ ମନ୍ତ୍ରୀ ଅଶୋକ ଚନ୍ଦ୍ର ପଣ୍ଡା ଜୟପୁରରେ ଯୋଗଦେଇ କହିଛନ୍ତି ଯେ ବିଜ୍ଞାନକୁ ଲୋକପ୍ରିୟ କରିବା ଦିଗରେ ମୁଖ୍ୟମନ୍ତ୍ରୀଙ୍କ ଏହି ଉଦ୍ୟମ ଆଗାମୀ ଦିନରେ ଛାତ୍ରଛାତ୍ରୀଙ୍କ ପାଇଁ ବହୁ ଉପାଦେୟ ସାବ୍ୟସ୍ତ ହେବ । ଏହି ସମୟୋପଯୋଗୀ ପଦକ୍ଷେପ ପାଇଁ ସେ ମୁଖ୍ୟମନ୍ତ୍ରୀଙ୍କ ଉଚ୍ଚ ପ୍ରଶଂସା କରିଛନ୍ତି ।

ଭବାନୀପାଟଣାଠାରେ ସାଂସଦ ସୁଜିତ କୁମାର, ରାୟଗଡ଼ାଠାରେ ଅନୁସୂଚିତ ଜାତି ଓ ଜନଜାତି ଉନ୍ନୟନ ମନ୍ତ୍ରୀ ଜଗନ୍ନାଥ ସାରକା ଓ ଘଟଗାଁଠାରେ ବିଧାୟକ ବଦ୍ରିନାରାୟଣ ପାତ୍ର ଯୋଗ ଦେଇ ଛାତ୍ରଛାତ୍ରୀମାନଙ୍କୁ ବିଜ୍ଞାନ ପ୍ରତି ଆକର୍ଷିତ କରିବା ଉଦ୍ଦେଶ୍ୟରେ ମୁଖ୍ୟମନ୍ତ୍ରୀଙ୍କ ଏହି ଯୁଗପୋଯୋଗୀ ପଦକ୍ଷେପ ପାଇଁ ଧନ୍ୟବାଦ ଦେଇଛନ୍ତି । କାର୍ଯ୍ୟକ୍ରମରେ ବିଜ୍ଞାନ ଓ ବୈଷୟିକ ବିଭାଗ ପ୍ରମୁଖ ଶାସନ ସଚିବ ଚିତ୍ରା ଆରୁମୁଗମ୍ ସ୍ୱାଗତ ଭାଷଣ ଦେଇଥିଲେ ଏବଂ କଳାହାଣ୍ଡି ଜିଲ୍ଲାପାଳ ଧନ୍ୟବାଦ ଅର୍ପଣ କରିଥିଲେ ।

ଚଢ଼ିଗଲା ଟ୍ରେନ୍...

ଲୋକ ଆହତ ହୋଇଛନ୍ତି ବୋଲି କୁହାଯାଉଛି । ଏହାର ସୂଚନା ମିଳିବା ପରେ ରେଳବାଇ ଏବଂ ସ୍ଥାନୀୟ ପ୍ରଶାସନ ଟିମ୍ ଘଟଣାସ୍ଥଳରେ ପହଞ୍ଚି ଯାତ୍ରୀଙ୍କୁ ଉଦ୍ଧାର କରିଥିଲା । ତେବେ ଆଶ୍ଚର୍ଯ୍ୟର ବିଷୟ ଏହି କି ଯେ ଟ୍ରେନ୍‌ରେ ନିଆଁ ଲାଗିଥିବାର ଖବରକୁ ରେଳୱେ ପ୍ରଶାସନ ପକ୍ଷରୁ ଖଣ୍ଡନ କରିଦିଆଯାଇଛି । ଝାଡ଼ଖଣ୍ଡ ମୁଖ୍ୟମନ୍ତ୍ରୀ ଚମ୍ପାଇ ସୋରେନ ଏହି ଦୁର୍ଘଟଣାକୁ ନେଇ ଗଭୀର ଶୋକ ପ୍ରକାଶ କରିଛନ୍ତି ।

ଜାମତାରା ଡେପୁଟି କମିଶନର କହିଛନ୍ତି ଯେ ଏ ପର୍ଯ୍ୟନ୍ତ କେତେ ଜଣ ଲୋକଙ୍କ ମୃତ୍ୟୁ ହୋଇଛି ତାହା ସ୍ପଷ୍ଟ ହୋଇନାହିଁ । ମେଡିକାଲ ଟିମ୍ ଏବଂ ଆମ୍ବୁଲାନ୍ସ ଘଟଣାସ୍ଥଳରେ ପହଞ୍ଚି ଉଦ୍ଧାରକାର୍ଯ୍ୟ ଜାରି ରଖିଛି । ତଦନ୍ତ ପରେ ଦୁର୍ଘଟଣାର ପ୍ରକୃତ କାରଣ କ'ଣ ଜଣାପଡ଼ିବ ବୋଲି କହିଛନ୍ତି । ସେହିପରି ପୂର୍ବ ରେଳବାଇର ସିପିଆରଓ କୌଶିକ ମିତ୍ରା କହିଛନ୍ତି ଯେ ଟ୍ରାକରେ ଯାଉଥିବା ୨ ବ୍ୟକ୍ତି ଟ୍ରେନ ସଂସ୍ପର୍ଶରେ ଆସିଥିବା ଜଣାପଡ଼ିଛି । ଟ୍ରେନରେ ନିଆଁ ଲାଗି ନ ଥିଲା । ଦୁର୍ଘଟଣାରେ ପ୍ରାଣ ହରାଇଥିବା ବ୍ୟକ୍ତି ଯାତ୍ରୀ ନୁହଁନ୍ତି । ସେମାନେ ସ୍ଥାନୀୟ ଲୋକ । ଟ୍ରାକ୍‌ରେ ଚାଲୁଥିଲେ । ପ୍ରଶାସନ ଏହି ମାମଲାର ଯାଞ୍ଚ ପାଇଁ ୩ ଜଣିଆ କମିଟି ଗଠନ କରିଛି ।

ଘର ଦୁଆରେ...

ଅର୍ଥନୀତିରେ ପ୍ରାଣୀ ସମ୍ପଦର ପ୍ରମୁଖ ଯୋଗଦାନ ସର୍ବଦା ରହିଆସିଛି । ସେହିପରି କୃଷକମାନଙ୍କ ଆୟବୃଦ୍ଧି ଦିଗରେ ପ୍ରାଣୀପାଳନ ଏକ ମହତ୍ୱପୂର୍ଣ୍ଣ ଭୂମିକା ନିର୍ବାହ କରିଥାଏ । ରାଜ୍ୟ ସରକାର କୃଷକମାନଙ୍କ ଆୟବୃଦ୍ଧି କରି ସେମାନଙ୍କର ଜୀବନଧାରଣ ମାନରେ ଉନ୍ନତି ଆଣିବା ଦିଗରେ ନିଜ ପ୍ରତିବଦ୍ଧତା ସ୍ୱରୂପ ଏ ଦିଗରେ ନିରନ୍ତର ପ୍ରୟାସ ଜାରି ରଖିଛନ୍ତି । ପ୍ରାଣୀ ସମ୍ପଦ କ୍ଷେତ୍ରକୁ କ୍ଷୁଦ୍ର ଓ ନାମମାତ୍ର ଚାଷୀ, ମହିଳା ସ୍ୱୟଂ ସହାୟକ ଗୋଷ୍ଠୀ ଏବଂ ଉଦ୍ୟୋଗୀ ମାନଙ୍କର ପ୍ରଗତିର କ୍ଷେତ୍ର ଭାବରେ ଚିହ୍ନଟ କରିଛନ୍ତି । ପ୍ରାଣୀ ସମ୍ପଦର ସୁରକ୍ଷା ଓ ସେମାନଙ୍କୁ ଉପଯୁକ୍ତ ଚିକିତ୍ସା ସେବା ଯୋଗାଇ ଦେବା ପାଇଁ ରାଜ୍ୟ ସରକାର ଅନେକ ଗୁଡ଼ିଏ ଗୁରୁତ୍ୱପୂର୍ଣ୍ଣ ପଦକ୍ଷେପ ଗ୍ରହଣ କରିଛନ୍ତି । ଏଥିସହିତ ପ୍ରାଣୀ ସମ୍ପଦର କଲ୍ୟାଣ ଦିଗରେ ରାଜ୍ୟ ସରକାରଙ୍କ ପ୍ରତିବଦ୍ଧତା ସ୍ୱରୂପ ମୁଖ୍ୟମନ୍ତ୍ରୀ ଭ୍ରାମ୍ୟମାଣ ପ୍ରାଣୀ ଚିକିତ୍ସା ସେବାର ପ୍ରଚଳନ କରାଯାଇଛି । ଏହା ମାଧ୍ୟମରେ ପ୍ରାଣୀ ଚିକିତ୍ସା ସୁବିଧା ନ ଥିବା ଅଞ୍ଚଳରେ ମୋବାଇଲ ଭେଟେରିନାରୀ ୟୁନିଟ୍ ମାଧ୍ୟମରେ ପୀଡ଼ିତ ପ୍ରାଣୀମାନଙ୍କ ନିକଟରେ ତୁରନ୍ତ ପହଞ୍ଚାଯାଇ ପ୍ରାଣୀ ଚିକିତ୍ସା କରାଯାଇପାରୁଛି । ଏହାଦ୍ୱାରା ପ୍ରାଣୀ ଚିକିତ୍ସା ସେବା ଲୋକଙ୍କ ଦୁଆର ମୁହଁରେ ପହଞ୍ଚି ପାରିଛି । ଏହି ମୋବାଇଲ ୟୁନିଟ୍‌ରେ ଆସ୍ତ୍ରୋପଚାରର ସୁବିଧା ମଧ୍ୟ ରହିଛି । ଏହା ମାଧ୍ୟମରେ ପ୍ରାଣୀମାନଙ୍କର ଟୀକାକରଣ ଓ ରୋଗ ନିର୍ଣ୍ଣୟ ସେବା ମଧ୍ୟ ଉପଲବ୍ଧ କରାଯାଇଛି ଏବଂ ଚାଷୀମାନଙ୍କ ମଧ୍ୟରେ ବ୍ୟାପକ ଜନସଚେତନତା ସୃଷ୍ଟି କରାଯାଇ ପାରିଛି । ପୂର୍ବରୁ ସ୍ଥିର କରାଯାଇଥିବା କାର୍ଯ୍ୟକ୍ରମ ଅନୁଯାୟୀ ଏହି ମୋବାଇଲ ୟୁନିଟ୍ ବ୍ଲକ୍‌ର ବିଭିନ୍ନ ଗ୍ରାମକୁ ଯାଇ ପ୍ରାଣୀ ଚିକିତ୍ସା ସେବା ଯୋଗାଇ ଦେଉଛନ୍ତି ।

'୫-ଟି' ଉପକ୍ରମରେ ଏଥିରେ ଅତ୍ୟାଧୁନିକ ପ୍ରଯୁକ୍ତିବିଦ୍ୟାର ବ୍ୟବହାର କରାଯିବା ସହିତ ସ୍ୱଚ୍ଛତା ଅବଲମ୍ବନ ନିମନ୍ତେ ଜି.ପି.ଏସ୍. ମାଧ୍ୟମରେ ଭ୍ରାମ୍ୟମାଣ ଯାନଗୁଡ଼ିକର ଅବସ୍ଥାନ ଟ୍ରାକିଂ କରାଯାଇ ପାରୁଛି । ଏହି ଅବସରେ କୃଷି ଓ କୃଷକ ସଶକ୍ତିକରଣ, ମତ୍ସ୍ୟ ଓ ପ୍ରାଣୀ ସମ୍ପଦ ବିକାଶ ମନ୍ତ୍ରୀ ରଣେନ୍ଦ୍ର ପ୍ରତାପ ସ୍ୱାଇଁ , ଉନ୍ନୟନ କମିଶନର ଅନୁ ଗର୍ଗ, ମତ୍ସ୍ୟ ଓ ପ୍ରାଣୀସମ୍ପଦ ବିକାଶ ବିଭାଗର ପ୍ରମୁଖ ସଚିବ ସୁରେଶ କୁମାର ବଶିଷ୍ଠ ପ୍ରମୁଖ ଉପସ୍ଥିତ ଥିଲେ ।

ଓଡ଼ିଶାର ବିକାଶ...

ସହିତ କାମ କରିବା ପାଇଁ ଆମେ ଇଚ୍ଛୁକ ବୋଲି ସେ ପ୍ରକାଶ କରିଛନ୍ତି । ଏହି ଅବସରରେ ମୁଖ୍ୟମନ୍ତ୍ରୀ ଓଡ଼ିଶାବାସୀଙ୍କ କଲ୍ୟାଣ ଲକ୍ଷ୍ୟରେ ବିଲ୍ ଗେଟ୍‌ସ ଆଣ୍ଡ ମିଲିଣ୍ଡା ଫାଉଣ୍ଡେସନ୍‌ର କାର୍ଯ୍ୟକୁ ପ୍ରଶଂସା କରିଥିଲେ । ରାଜ୍ୟରେ ବିଭିନ୍ନ ପ୍ରକାର କଲ୍ୟାଣମୂଳକ କାର୍ଯ୍ୟକ୍ରମ ଓ ତାହାର ପ୍ରଭାବ ସମ୍ପର୍କରେ ଦୁହିଁଙ୍କ ମଧ୍ୟରେ ବେଶ୍ କିଛି ସମୟ ଧରି ଆଲୋଚନା ହୋଇଛି । ଏହା ସହିତ ଆଗକୁ ବିଲ୍ ଗେଟ୍‌ସ ଆଣ୍ଡ ମିଲିଣ୍ଡା ଫାଉଣ୍ଡେସନ୍ ଏବଂ ରାଜ୍ୟ ସରକାର କେଉଁ କ୍ଷେତ୍ରରେ କାମ କରିବା ଆବଶ୍ୟକ ସେ ସମ୍ପର୍କରେ ଶ୍ରୀ ଗେଟ୍‌ସ ମୁଖ୍ୟମନ୍ତ୍ରୀଙ୍କ ସହ ଆଲୋଚନା କରିଛନ୍ତି । ଏହି ଅବସରରେ ଉପସ୍ଥିତ ୫-ଟି ଅଧ୍ୟକ୍ଷ କାର୍ତ୍ତିକ ପାଣ୍ଡିଆନ୍ ଶ୍ରୀ ଗେଟ୍‌ସଙ୍କୁ ରାଜ୍ୟ ସରକାରଙ୍କର ବିଭିନ୍ନ ଉପଲବ୍ଧି ସମ୍ପର୍କରେ ସୂଚନା ଦେଇଥିଲେ ।

ମୁଁ ସର୍ବଦା ଜଣେ...

ବିଲ୍ ଗେଟ୍ସଙ୍କୁ ପ୍ରଶ୍ନ କରିଥିଲେ । ଏହାର ଉତ୍ତରରେ ବିଲ୍ ଗେଟ୍ସ କହିଥିଲେ ଯେ ଜଣେ ଛାତ୍ର ହୋଇ ରହିବାକୁ ଜିଜ୍ଞାସା ମୋତେ ସଫଳତା ଆଣି ଦେଇଛି । ଏହି ଦୁନିଆରେ ବହୁତ କିଛି ଶିଖିବା ପାଇଁ ରହିଛି । ପ୍ରତି ମୁହୂର୍ତ୍ତରେ ଆମକୁ କିଛି ନା କିଛି ଶିକ୍ଷା ମିଳେ । ଜଣେ ଛାତ୍ର କିମ୍ବା ଛାତ୍ରୀ ମଧ୍ୟରେ ଜିଜ୍ଞାସା ଭରି ରହିଥାଏ । ସେ ବିଜ୍ଞାନ, ଗଣିତ କିମ୍ବା ଇତିହାସ ପାଠ୍ୟକ୍ରମ ହେଉ, ସବୁଠାରୁ ଅନେକ କିଛି ଶିକ୍ଷା ମିଳିଥାଏ । ତେବେ ନିଜ ମଧ୍ୟରେ ଥିବା ଜିଜ୍ଞାସା ହିଁ ଜ୍ଞାନ ଆହରଣ ପାଇଁ ପ୍ରେରଣା ଦେଇଥାଏ । ଆଉ ଏହି ଜ୍ଞାନ ଦେଶ ଓ ସମାଜର ବିକାଶରେ ବହୁତ ଉପାଦେୟ ହୋଇଥାଏ । ତେଣୁ ସର୍ବଦା ଆମେ ଶିକ୍ଷା ଗ୍ରହଣ କରିବା ଆବଶ୍ୟକ । ମୋର ସଫଳତା ପଛରେ ଏହି ଜିଜ୍ଞାସାର ବଡ଼ ଭୂମିକା ରହିଛି ବୋଲି ସେ କହିଛନ୍ତି ।

SALE

Booking Open 2/3 BHK Flat Bhpl Krishna, Bharatpur, Bhpl Rudra in front of CET. College, Ghatikia, Bhpl SB Homes, Ghatikia, Ready for Possession Aastha Highway South & North, Dhauli Chhak, BBSR. Contact- Bhavishya Homes Pvt Ltd.

Ph.: 9437015112

LOST

By Virtue of an affidavit dated 27.02.2024, I, Prafulla Kumar Panda, At-Plot No. 4210, Talasabarsahi, Gadakana, Bhubaneswar solemnly affirm and state that I have lost my son Parijat Panda's Original B.Tech Pass Certificate having Regd. No. 08012942391 issued to him from Rajdhani Engineering College (BPUT) has been lost somewhere near Railway Market, Mancheswar, Bhubaneswar, which has not yet been traced out.

Prafulla Kumar Panda

AFFIDAVIT

I, Kandal Rao, S/o- Mancham Enkaraju, resident of At- Padhanpali, Raotikira, Ps-Barapali, Dist- Baragarh, Pin-768029, Odisha declare by this affidavit No.382, dated- 28/02/2024 that now onwards I shall be known as **MANCHAM KANDAL RAO** for all future purposes.

AFFIDAVIT

By virtue of an affidavit sworn before the Notary keonjhar. I Dhusasan Juanga, S/O-Kanda Juanga, At-Pandadar, p. O- Banspal, PS-Sadar, Dist- Keonjhar, Odisha.I am a Permanent Resident of above address. That in my ROR Khata No-49,mouza-pandadar, RI/Tahasil-Banspal, my name has been entered as Dhusa Juanga.but in other ROR khata No-51,mouza-Pandadar, RI/Tahasil-Banspal, my name has been enterd as Dhusasn Juanga. In my Voter ID No. OR/21/144/380134 & Aadhar No. 4576 0315 1963 both Name has been entered as Dhusasan Juanga s/o Kanda Juanga. Thats the Dhusasan Juanga & Dhusa Juanga is Same and one Person. Henceforth I shall be known as Dhusasan Juanga in all Future Purposes.

PANCHAYAT SAMITI OFFICE: LEPHRIPARA DIST: SUNDARGARH

i-643

No. 644/ Date 26.02.2024

Tender Call Notice No. 03/2023-24

Sealed Tenders are invited from the interested bidder for the civil work under BDO, Lephripara of Sundargarh district. The detail of **works, eligibility, estimated cost and cost of tender paper** has been uploaded in the district website www.sundergarh.nic.in. The bidder should be **C & B class contractor.** They have to submit the bid document to the undersign in the address of **office of the B.D.O., Lephripara, At./P.O. Lephripara, Pin-770012, Dist- Sundargarh (Odisha)** through Registered Post / Speed Post only on or before **07/03/2024,04:00 PM.** The sale of tender paper will be from dated **27.02.2024** to **dated 06.03.2024** in the district website **www.sundergarh.nic.in.** The authority reserves the right to cancel or reject the entire process without assigning any reason thereof. The tender will be opened on **dated 11.03.2024 at 11.00 AM** in the office of the undersigned in the presence of the bidders or his/her representatives.

Sd/- Block Development Officer
Lephripara

OIPR-19339/11/0004/2324

---

email: serwsbd2003@yahoo.com

GOVERNMENT OF ODISHA
OFFICE OF THE CHIEF CONSTRUCTION ENGINEER
RURAL WORKS CIRCLE, SUNABEDA

O-2686

e- Procurement Notice for Buildings works

1 Name of the work : Construction of PHC Building for the year 2023-24 (2 Nos).
3 Class of contractor : "B & "A", Class of (Odisha PWD) or relevant class of other licensing authority.
3 Estimated Cost : **Rs.200.43 Lakhs (Approximately)**
4 Details projects as per Annexure attached. :

Procurement Officer	Bid Identification No.	Availability of Tender online for bidding		Last Date & Time of seeking tender clarification	Date & Time of opening of tender	
		From	To		Technical Bid	Financial Bids
1	2	3	4	5	6	7
Chief Construction Engineer, Rural Works Circle, Sunabeda	CCERWCSBD – Online– 66//2023-24	07.03.2024 at 11.00 A.M.	21.03.2024 up to 5.00 P.M.	20.03.2024 up to 1.00 P.M.	22.03.2024 at 11.00 A.M.	To be intimated separately

5. The details of works can be seen from the web site https://www.tendersodisha.gov.in
6. Any Corrigendum/Addendum will be displayed in the above e-tender web site.

Chief Engineer,
Rural Works Circle, Sunabeda.

OIPR-25182/11/0070/2324

BHUBANESWAR DEVELOPMENT AUTHORITY

Akash Sova Building, Pandit Jawaharlal Nehru Marg, Bhubaneswar, Odisha- 751001
Visit us at:http://www.bda.gov.in

CAD-4378

'e' Procurement Notice BID IDENTIFICATION NO. /SE-II/BDA/2023-24

No. 225/SE-II/BDA/2023-24 **Dated: 28/02/2024**

Superintending Engineer, Division No.II, BDA on behalf of Bhubaneswar Development Authority invites Percentage Rate bid in ***SINGLE COVER SYSTEM*** to be received in online mode only for the work detailed below.

1.	Name of the work	**Fixing of M.S Grills over Brick work of compound wall of OFDC Nursery in front of Abdul Kalam Park at Kalinga Nagar, Zone K-8, Bhubaneswar.**
2.	Estimated Cost	**₹22.88 Lakh (Approx.)**
3.	Period of Completion	**03 (Three) Calendar Months**
4.	Tender Cost	**₹6,000.00 + 18% GST= ₹7,080.00**
5.	Date and time of availability of Bid	**From 02/03/2024 to 5.30 PM of 12/03/2024 in the website**
6.	Class of Contractor	**'C' & 'B' Class.**

The Bidders have to participate in online bidding only. Further details can be seen from the website: http:://tendersodisha.gov.in

NB: The quoted rate should be all inclusive but excluding GST applicable under works contract.

Superintending Engineer,
Division No.II, BDA, BBSR

OIPR-13033/11/0696/2324

OFFICE OF THE DIVISIONAL FOREST OFFICER,

BERHAMPUR DIVISION AT-COURTPETA, BRAHMAPUR-760004
Phone/Fax- 0680-2281354, Mob- +91 7653908594,
Email-dfo.berhampur@odisha.gov.in

Short Tender Call Notice No. 62 /2024/IF Dated 27nd February 2024.

TENDER FOR CONSTRUCTION OF ECO RESORT IN DIGAPAHANDI RANGE OF BERHAMPUR FOREST DIVISION

The Divisional Forest Officer, Brahmapur Forest Division on behalf of Governor of Odisha invites percentage rate bid in OFF-LINE mode from eligible contractors with valid licenses for execution of Building & other work as detailed in DTCN

1.	Nature of Works	:-	Construction of Eco- Retreat Tent at Sonapur Beach of Bramhapur Range of Brahmapur Forest Division
2.	No. of Work	:-	2 Nos Eco – Retreat Tent at Sonapur Beach
3.	Tender Form Cost	:-	Rs.12,000/- (Rs 6000/- for each one)
4	Estimate Cost		Rs. 30, 000, 00 Lakh /-(Thirty Lakh Including GST) only.
5.	Class of Contractor	:-	"B" & "C" Class Contractor
6.	Availability of bid document in the Office of the Divisional Forest Officer, Brahampur Division.	:-	**From Dt. 28.02.2024 10.00 A.M. to Dt. 06.03.2024. 5.00 P.M.**
7.	Last date and time of submission of bids in tender box of office		**06.03.2024. at 5.00 PM**
8.	Date of opening of Bid	:-	**Dt. 07.03.2024 at 11.00 AM**
9.	The bidders have to participate in OFF-LINE bidding only.		

Divisional Forest Office
Brahmapur Division

OIPR-08038/11/0030/2324 MM-485

Housing & Urban Development Department, Govt. of Odisha

OFFICE OF THE PARADEEP MUNICIPALITY, PARADEEP

AT/po- Paradeep, Dist.- Jagatsinghpur (Odisha), Pin-754142

C-3260

e-Procurement Notice

Tender Call Notice No. : 764/ dt. 21.02.2024
Bid Identification No. : EO/PDPM/W_07/2023-24
Tender ID : 2024_ORULB_101850
Nature of Works : Civil Works
Number of Works : 37
Tender Value : ₹3.97 Lakh to ₹16.94 Lakh
Available Period : dt. 28.02.2024 from 17:00 hrs to dt. 11.03.2024 17:00 hrs
Tender Opening Date : dt. 12.03.2024 at 11:00 AM

Bidders are requested to read the NIT & DTCN at www.tendersodisha.gov.in carefully and participate with their Class-II or Class-III DSC before the closing date.

Executive Officer
Paradeep Municipality

OIPR-13120/11/0054/2324

O-2680

By E_Mail/e-Despatch
E_MailID :serw_balasore@yahoo.in
Ph-No-06782/260318
Balia,Balasore

OFFICE OF THE CHIEF CONSTRUCTION ENGINEER RURAL WORKS CIRCLE, BALASORE

"e" Procurement Notice for Road Work

Identification No.- Online Tender- Road N.C.B. No. 86 for 2023-24

Letter No. 1172/We **Date 26.02.2024**

1. Name of the work :- **Road under MMSY-TRIP**
2. Total No. of work :- **2 Nos. of Roads with Bridge.**
3. Estimated Cost :- From **Rs. 999.94** lakhs & **Rs. 1318.04** lakhs (Approximately)
4. Eligible Class of Contractor : - "A" & "Special" Class(of Odisha P.W.D.) or relevant Class of other Licensing authorities (as per annexure).
5. Period of Completion :- 15 (Fifteen) Calendar months for the work.
6. Other details

Procurement Officer	Bid Identification No.	Availability of tender On-line for bidding		Last Date & Time of seeking Tender Clarification	Date & Time of Opening of Tender in O/O S.E.R.W. Circle, Balasore	
		From	To		Technical Bid	Financial Bid
1	2	3	4	5	6	7
Chief Construction Engineer, Rural Works Circle,Balasore	**NCB No.-86**	**01.03.2024 at 10.00 A.M**	**13.03.2024 Up to 5.00 P.M.**	**12.03.2024 Up to 5.00 P.M.**	**14.03.2024 at 10.00 P.M.**	**Will be Intimated later**

- **Further details can be seen from the website: www.tendersodisha.gov.in**

Sd/- N.V HariharRao
Chief Engineer,
R.W. Circle, Balasore.

OIPR-25105/11/0112/2324

GOVERNMENT OF ODISHA
OFFICE OF THE SUPERINTENDINGENGINEER
RURAL WORKS DIVISION: GUNUPUR

O-2682

Lr.No. 1256, Dated.27.02.2024 e-mail id: **eerwgunupur@gmail.com**

"e" Procurement Notice for Building Works
(Tender SERWGNP-Online-12/2023-24)

1 Name of the Work : Building Works
2 Total No. of Works : 01 No. (Percentage rate tender)
3 Estimated Cost : As mentioned in Col. 3 of TCN Annexure
4 Class of Contractor : As mentioned in Col. 5 of TCN Annexure
5 Period of Completion : As mentioned in Col. 4 of TCN Annexure
6 EMD : As mentioned in Col. 6 of TCN Annexure
7 Paper Cost : As mentioned in Col. 7 of TCN Annexure
8 Other details:

Procurement Officer	Bid Identification No.	Availability of Tender online for Bidding		Date & Time of opening of tender
		From	To	
1	2	3	4	5
Superintending Engineer, Rural Works Division, Gunupur	SERWGNP Online-12/ 2023-24	02.03.2024 at 10.00 A.M.	11.03.2024 up to 5.00 P.M.	12.03.2024 at 11.00 A.M

9. The amount put to tender is exclusive of 18% GST. The intending bidder should offer their rates which shall be exclusive of GST applicable as per norms. GST as applicable on works contract shall be paid over the bill amount at the time of payment of bill.

Other details can be seen in the bidding documents, which is available in website www.tendersodisha.gov.in Any subsequent addendum or corrigendum will be made available in the above website.

SuperintendingEngineer,
Rural Works Division, Gunupur

OIPR-25170/11/0015/2324

A-1615

GOVERNMENT OF ODISHA
Office of the Superintending Engineer
U.K.Irrigation Division,Borigumma
Dist: Koraput (ODISHA),PIN. - 764 056
Email id seukidborigumma@gmail.com

QUOTATION CALL NOTICE NO 01/2023-24 Dated: 27.02.2024

Sealed quotations/tenders are invited from interested reputed Travel Agencies/Tour Operators or private individuals for providing **4 (Four)** nos of Diesel driven vehicle having sitting capacity not more than ten including driver. which shall conform to the Terms and conditions (Annexure - A) for official use in the office of the **Superintending Engineer, Upper Kolab Irrigation Division, Borigumma, Dist:Koraput** on monthly rent basis.

Sl No	Type of vehicle	Minimum Average Mileage
1	Hiring of Private Vehicle (TUV300/Bolero/Sumo Gold/Ertiga) for U.K.Irrigation Division, Borigumma for the year 2024-25.	10 Kmpl
2	Hiring of Private Vehicle (TUV300/Bolero/Sumo Gold/Ertiga) for U.K.Irrigation Sub-Division-I, Borigumma for the year 2024-25.	10 Kmpl
3	Hiring of Private Vehicle (TUV300/Bolero/Sumo Gold/Ertiga) for U.K.Irrigation Sub- Division- II, Kusumi for the year 2024-25.	10 Kmpl
4	Hiring of Private Vehicle (TUV300/Bolero/Sumo Gold/Ertiga) for U.K. Irrigation Sub-Division-III, Kotpad for the year 2024-25.	10 Kmpl

1. The vehicle must be in road worthy condition, shall not be more than **3 (Three)** years old from the date of initial registration and must have valid Registration Certificate, Insurance Certificate, Fitness Certificate, valid Contract Carriage Permit, proof of up to date tax payment etc. which are mandatory for playing of vehicle.
2. The Driver of the vehicle must have a valid Driving License for driving light transport passenger vehicle and should be sufficiently experienced in driving transport passenger vehicle.
3. The Driver should be well behaved, gentle and obedient in nature.
4. A sum of **Rs 5000/-** shall be deposited by the intending bidders in shape NSC / Postal Pass Book and duly pledged in favour of the **Superintending Engineer Upper Kolab Irrigation Division, Borigumma,** and submitted along with the tender as security deposit. After completion of tender process, the amount will be refunded to unsuccessful bidders.
5. The monthly rate of hire charge is quoted separately in the general bid information (excluding fuel and lubricants).
6. The vehicle must achieve a fuel efficiency of **10.00 kms per litre.**
7. The details of the make and year of manufacture of the vehicle, registration no, mileage (kms. Covered per litre) and name of the driver with driving license No. and period of validity should be specifically, Provided in the general bid information to be furnished with the Quotation/Tender(Annexure-A)
8. The quotation completed in all respect should reach the undersigned on or before **11.03.2024** by **11.00 Hour** and shall be opened on the same day at **12.00 Hour** in presence of the bidders or their authorized representatives.
9. The application form of quotation/tender containing General Bid Information & Terms and conditions for hiring of vehicles etc, will be available in the office of the **Superintending Engineer Upper Kolab Irrigation Division, Borigumma, Dist: Koraput** on payment of **Rs.100/- (One hundred) only from date 01.03.2024 to 11.03.2024 up to 11.00 Hour** or can be downloaded from Odisha Govt. Website www.odisha.gov.in from Date **01.03.2024 to 11.03.2024 up to 11.00 Hour.** In case the application form is downloaded from Govt. website the applicant shall furnish a demand draft for an amount Rs.100/- (Rupees one hundred) only towards the cost of application. The Demand Draft issued from any Nationalized bank payable at S.B.I., Main Branch, Jeypore, Dist: Koraput drawn in favour of the **Superintending Engineer Upper Kolab Irrigation Division, Borigumma, Dist:Koraput (Odisha)** along with the application.
10. The authority reserves all rights to reject any or all quotations without assigning any reason thereof.

Er. Hemant Kumar Hota
Superintending Engineer,
U.K. Irrigation Division,
Borigumma

OIPR-32015/11/0022/2324

ସକାଳ
THE SAKALA

କର୍ଲାରେ ବୀର ସୁରେନ୍ଦ୍ର ସାଏଙ୍କ ୧୪୦ତମ ଶ୍ରାଦ୍ଧବାର୍ଷିକୀ ପାଳିତ

ଡୁଙ୍ଗୁରି, ୨୮।୨(ସମିସ): ବୀର ସୁରେନ୍ଦ୍ର ସାଏଙ୍କର କର୍ମସ୍ଥଳୀ ବାରବଖରା ପାଦଦେଶରେ ଥିବା କର୍ଲାଠାରେ ବୀର ସୁରେନ୍ଦ୍ର ସାଏଙ୍କର ୧୪୦ତମ ଶ୍ରାଦ୍ଧବାର୍ଷିକୀ ମହାସମାରୋହରେ ପାଳିତ ହୋଇଯାଇଛି। ଲଖନପୁର ସରପଞ୍ଚ ସତ୍ୟଭୂଷଣ ସାହୁଙ୍କ ଅଧ୍ୟକ୍ଷତାରେ ଅନୁଷ୍ଠିତ ଏହି କାର୍ଯ୍ୟକ୍ରମରେ ପୂର୍ବତନ ସାଂସଦ ଡକ୍ଟର ପ୍ରଭାସ ସିଂ ମୁଖ୍ୟଅତିଥି, ବରଗଡ଼ ଜିଲ୍ଲା ପରିଷଦ ଅଧ୍ୟକ୍ଷା ମାନିନୀ ଭୋଇ ସମ୍ମାନିତ ଅତିଥି, ଅଧ୍ୟାପକ ସୁଶାନ୍ତ ମିଶ୍ର ମୁଖ୍ୟବକ୍ତା, ଐତିହାସିକ ଦୀପକ ପଣ୍ଡା ସମ୍ମାନିତ ବକ୍ତା, ଅମ୍ବାଭୋନା ବ୍ଲକ୍ ଅଧ୍ୟକ୍ଷ କୀର୍ତ୍ତିଚନ୍ଦ୍ର ଦୁଆନ, ବିଡିଓ ଶଙ୍କର ବାଗ, ଅଧ୍ୟାପକ ମୋହନ ସାହୁ ପ୍ରମୁଖ ଯୋଗ ଦେଇଥିଲେ। କବି ନିତିଶ ଆଚାର୍ଯ୍ୟ ଏକ କବିତା ପାଠ କରିଥିଲେ। ଅମ୍ବାଭୋନା ବ୍ଲକ ଜିଲ୍ଲା ପରିଷଦ ସଦସ୍ୟା କଳ୍ପନା ପ୍ରଧାନ, କର୍ଲା ସରପଞ୍ଚ ତନୟା ଭୋଇ, ଉତ୍ତମ ସରପଞ୍ଚ ହୀରାଧର ସାହୁ, ଉପେନ୍ଦ୍ର ଦାସ, ସାମ୍ବାଦିକ ହେମନ୍ତ ପ୍ରଧାନ, ବୈଷ୍ଣବ ଭୋଇ, ଭୈରବ ପାତ୍ର ମଞ୍ଚାସୀନ ଥିଲେ। ପାହାଡଶ୍ରୀଗିଡା, ଖରସଲ ଓ ଲଖନପୁର ଜମିଦାରଙ୍କ ଦାୟାଦ ମାନଙ୍କୁ ସମ୍ମାନିତ କରାଯାଇଥିଲା। ପ୍ରାରମ୍ଭରେ ଅତିଥିମାନଙ୍କ ଦ୍ୱାରା ବୀରସୁରେନ୍ଦ୍ରସାଏଙ୍କର ପ୍ରତିମୂର୍ତ୍ତିରେ ମାଲ୍ୟାର୍ପଣ କରାଯାଇଥିଲା। ଅମ୍ବାଭୋନା ବ୍ଲକ୍ ଗଣ୍ଡ ସମାଜ ପକ୍ଷରୁ ବିଶିଷ୍ଟ କଳକାର ଭୁବନ ଭୋଇ ସୁରେନ୍ଦ୍ର ସାଏ ବେଶରେ ଘୋଡାରେ ବସି ଭବ୍ୟ ଶୋଭାଯାତ୍ରାରେ ଗ୍ରାମ ପରିକ୍ରମା କରିଥିଲେ। ସକାଳେ ବାରବଖରାଠାରେ ତିଳତର୍ପଣ କରାଯାଇଥିଲା।

‘ଚାଷୀଙ୍କୁ ବିଦ୍ୟୁତ ବିଲ୍ ଛାଡ଼’

ଅତାବିରାରେ ତହସିଲ ଅଫିସ୍‌ରେ ବିକ୍ଷୋଭ

ବରଗଡ଼, ୨୮।୨(ସମିସ)

କୃଷିକ୍ଷେତ୍ରରେ ବ୍ୟବହୃତ ବିଜୁଳି ସମ୍ପୂର୍ଣ୍ଣ ଛାଡ ଘୋଷଣା କରାଯିବା ସହ ବିଭିନ୍ନ ଦାବିନେଇ ବୁଧବାର ଜୟ କିସାନ ଆନ୍ଦୋଳନ ତରଫରୁ ଅତାବିରା ତହସିଲ ଅଫିସ ସମ୍ମୁଖରେ ବିକ୍ଷୋଭ ପ୍ରଦର୍ଶନ ସହ ମୁଖ୍ୟମନ୍ତ୍ରୀଙ୍କ ଉଦ୍ଦେଶ୍ୟରେ ଏକ ଦାବିପତ୍ର ପ୍ରଦାନ କରାଯାଇଛି। ପ୍ରତ୍ୟେକ ପରିବାରକୁ ୩୦୦ ୟୁନିଟ ବିଜୁଳି ବିଲ ଛାଡ କରାଯାଉ, ବିଜୁଳି କ୍ଷେତ୍ରର ଘରୋଇକରଣ ବନ୍ଦ କରାଯିବା, ଧାନ କ୍ୱିଣ୍ଟାଲ ପ୍ରତି ୧୦୦୦ ଟଙ୍କା ବୋନସ୍, ସ୍ୱାମୀନାଥନ୍ କମିସନର ସୁପାରିସକ୍ରମେ ଉତ୍ପାଦନ ଖର୍ଚ୍ଚର ଦେଡଗୁଣ ମୂଲ୍ୟ ଦିଆଯାଉ, ଏମ୍‌ଏସ୍‌ପିକୁ ଆଇନଗତ ମାନ୍ୟତା ଦିଆଯିବା ଏବଂ କୃଷିଋଣ ଛାଡ ଦାବି କରାଯିବା ଉଲ୍ଲେଖ ରହିଥିଲା। ବ୍ଲକ ସମ୍ପାଦକ ଜିତୁ ବେହେରାଙ୍କ ସଂଯୋଜନାରେ ଏକ ପ୍ରତିବାଦ ସଭା ଅନୁଷ୍ଠିତ ହୋଇଥିଲା। ଅତାବିରା ବ୍ଲକ ଏକ ଜଳସେଚିତ ଅଞ୍ଚଳ ହୋଇଥିଲେ ସୁଦ୍ଧା ଚୁଲଧର, ଡଡଙ୍ଗାପାଲି, ନୂଆଁବାଟିମୁଣ୍ଡା, ସୋର୍ଣ୍ଣା, ଦେବାହଲ ଆଦି ଗାଁରେ ଆଜିମଧ୍ୟ ଗଭୀର ନଳକୂପ ଏବଂ ଉଠା ଜଳସେଚନ ମାଧ୍ୟମରେ ଶହ ଶହ ଏକର ଜମି ଚାଷ ହେଉଛି। ଟାଟା ପାୱାର ବିଲ ଅସୁଲି ନାଁରେ ସୋର୍ଣ୍ଣା ଗାଁର ତିନୋଟି ଯାକ ଉଠା ଜଳସେଚନର ବିଜୁଳି ସଂଯୋଗ ବିଚ୍ଛିନ୍ନ କରିଦେଇଛି। ଏହାସହ ଦେବାହଲ ଗାଁର ଜଣେ ଦିନ ମଜୁରିଆ ଉଦିଆଁ ସେଠ୍ ଙ୍କ ବିଜୁଳି ସଂଯୋଗ ବିଚ୍ଛିନ୍ନ କରିବାକୁ ନେଇ ସଭାରେ ଉତ୍ତେଜନା ପ୍ରକାଶ ପାଇବା ସହ ୧୨ ଘଣ୍ଟା ମଧ୍ୟରେ ବିଜୁଳି ସଂଯୋଗ କରା ନ ଗଲେ ବିଦ୍ୟୁତ ଉପଖଣ୍ଡ ଅଧିକାରୀଙ୍କ କାର୍ଯ୍ୟାଳୟରେ ତାଲା ଦିଆଯିବା ପାଇଁ ଚେତାବନୀ ଦିଆଯାଇଛି। ପଶ୍ଚିମ ଓଡ଼ିଶା କୃଷକ ସଂଗଠନ ସମନ୍ୱୟ ସମିତିର ଆବାହକ ଲିଂଗରାଜ ଗାଁ ଗାଁରେ ସଂଗଠନକୁ ମଜବୁତ୍ କରିବା ପାଇଁ ମଧ୍ୟ କୃଷକଙ୍କୁ ଆହ୍ୱାନ ଦେଇଥିଲେ। ଜୟ କିସାନ ଆନ୍ଦୋଳନର ଜିଲ୍ଲା ସଭାପତି ସୁଶୀଲ ସାହୁ, ସାଧାରଣ ସମ୍ପାଦକ ହର ବଣିଆଁ, ବରିଷ୍ଠ ଚାଷୀନେତା ଶିବପ୍ରସାଦ ପ୍ରଧାନ, ଭଞ୍ଜନ ବାରିକ, ଅରୁଣ ସାହୁ, ଅରୁଣ ପ୍ରଧାନ, କିଶୋର ସାହୁ, ଯଦୁମଣି ପ୍ରଧାନ, କୁନା ବେହେରା ବକ୍ତବ୍ୟ ପ୍ରଦାନ କରିଥିଲେ।

‘୫-ଟି’ ଅଧ୍ୟକ୍ଷଙ୍କୁ ଭେଟିଲେ ମେହେର ସମାଜ ପ୍ରତିନିଧି

ବରପାଲି, ୨୮।୨(ସମିସ): ବରପାଲି ମେହେର ସମାଜର ଏକ ପ୍ରତିନିଧି ଦଳ ୫-ଟି ଅଧ୍ୟକ୍ଷ କାର୍ତ୍ତିକ ପାଣ୍ଡିଆନଙ୍କ ସହ ସାକ୍ଷାତକାର କରିଛନ୍ତି। ମୁଖ୍ୟମନ୍ତ୍ରୀ ନବୀନ ପଟ୍ଟନାୟକଙ୍କ କାର୍ଯ୍ୟାଳୟରୁ ଡକରା ପାଇ ଗଙ୍ଗାଧର ମେହେର ପ୍ରତିଷ୍ଠାନ ଓ ମେହେର ସମାଜର ଏକ ପ୍ରତିନିଧିଦଳ ସଭାପତି ମହେନ୍ଦ୍ର ମେହେରଙ୍କ ନେତୃତ୍ୱରେ ନବୀନ ନିବାସରେ ୫-ଟି ଅଧ୍ୟକ୍ଷଙ୍କ ସହ ଆଲୋଚନା କରିଥିଲେ। କବି ଗଙ୍ଗାଧର ମେହେରଙ୍କ ଜନ୍ମପୀଠ ଉନ୍ନତିକରଣର ଅଗ୍ରଗତି, ଗ୍ରନ୍ଥାବଳୀ ପ୍ରକାଶନ, ଗଙ୍ଗାଧର ମେହେର ଭବନର ଭୂମିପୂଜା, ଗଙ୍ଗାଧର ସ୍ମୃତିଭବନର ନିର୍ମାଣ, ଗଙ୍ଗାଧର ମେହେର ସ୍ମାର୍ଟପାର୍କ, କବିଙ୍କ ଶ୍ରାଦ୍ଧ ଶତବାର୍ଷିକୀ ଉତ୍ସବ ପାଳନ ଓ ଅନ୍ୟାନ୍ୟ ଅନେକ ବିଷୟରେ ଆଲୋଚନା କରାଯାଇଥିବା ଜଣାପଡ଼ିଛି।

ନୂଆଁପାଲି ବଇଦପାଲି ସେତୁ ନେଇ ଅସନ୍ତୋଷ

ପଦ୍ମପୁର, ୨୮।୨(ସମିସ): ପଦ୍ମପୁର ଉପଖଣ୍ଡ କନସିଂହା ଗ୍ରାମପଞ୍ଚାୟତ ନୂଆଁପାଲି ବଇଦପାଲି ନାଳ ଉପରେ ସେତୁ ନିର୍ମାଣ ପାଇଁ ସମସ୍ତ ପ୍ରକାର ଆନୁଷଙ୍ଗିକ କାର୍ଯ୍ୟକ୍ରମ ସରିଯାଇଛି। ପ୍ରଶାସନର ଇଚ୍ଛାଶକ୍ତିର ଅଭାବ ଯୋଗୁଁ ନିର୍ମାଣ କାମ ବନ୍ଦ ହୋଇଯାଇଛି। ଏକ ମାସ ପୂର୍ବରୁ ରାଜ୍ୟ ସରକାରଙ୍କ ଆର୍ଥିକ ଅନୁଦାନ ମଞ୍ଜୁରୀ ପରେ ଉଚ୍ଚସ୍ତରୀୟ ବିଭାଗୀୟ ଅଧିକାରୀ କ୍ଷେତ୍ର ପରିଦର୍ଶନ କରିସାରିଛନ୍ତି। ଟେଣ୍ଡର ପ୍ରକ୍ରିୟା ମଧ୍ୟ ହୋଇସାରିଥିବା ବେଳେ ନିର୍ମାଣ କାର୍ଯ୍ୟ ମନୁଷ୍ୟକୃତ ବିଳମ୍ବ ହେଉଛି। ଅନେକଥର ପ୍ରଶାସନ ଓ ଜନପ୍ରତିନିଧିଙ୍କଠାରେ ଅଭିଯୋଗ କଲା ପରେ ଅନୁମତି ପ୍ରଦାନ କରାଯାଇଛି। କାର୍ଯ୍ୟ ଆରମ୍ଭର ବିଳମ୍ବ ଦେଖି ଜନସାଧାରଣଙ୍କ ମନରେ ଏକ ଜନ ଆନ୍ଦୋଳନର ପ୍ରସ୍ତୁତି ପାଇଁ ଚର୍ଚ୍ଚା ଜୋର ହେଉଛି।

ଝୋଟ ବ୍ୟାଗ୍, ଜୀବିକା ସହାୟତା ରାଶି ବଣ୍ଟନ

ବରଗଡ଼, ୨୮।୨(ସମିସ): ବରଗଡ଼ ୱାର୍ଡ ନମ୍ବର ୧୦ର ସମସ୍ତ ରାସନ୍ କାର୍ଡଧାରୀଙ୍କୁ ଦୁଇଟି ଝୋଟ ବ୍ୟାଗ ଓ ଏକ ହଜାର ଲେଖାଏ ଜୀବିକା ସହାୟତା ରାଶି ଟଙ୍କା ବଣ୍ଟନ କରାଯାଇଛି। ବରଗଡ଼ ବିଧାୟକ ଦେବେଶ ଆଚାର୍ଯ୍ୟ ମୁଖ୍ୟଅତିଥି ଭାବେ ପ୍ରତି ରାସନ୍ କାର୍ଡଧାରୀ ହିତାଧିକାରୀଙ୍କୁ ରାସନ୍ ସାମଗ୍ରୀ ନେବା ପାଇଁ ଦୁଇଟି ଝୋଟ ବ୍ୟାଗ ଓ ଏକ ହଜାର ଟଙ୍କାର ଆର୍ଥିକ ସହାୟତା ରାଶି ବଣ୍ଟନ କରିଥିଲେ। ପୌରାଧ୍ୟକ୍ଷା କଳ୍ପନା ମାଝୀ, ଉପନଗରପାଳ ରାଜେଶ ଅଗ୍ରୱାଲ ସ୍ଥାନୀୟ କାଉନସିଲର ଉମାଚରଣ ରାଉତ ଓ ଲିପୁ ସାହୁ ପ୍ରମୁଖ ସମ୍ମାନିତ ଅତିଥି ଭାବେ ଯୋଗ ଦେଇଥିଲେ।

ଏହି ଅବସରରେ ଏହି ୱାର୍ଡର ସମସ୍ତ ରାସନ୍ କାର୍ଡ ହିତାଧିକାରୀ ଉପସ୍ଥିତ ରହି ବ୍ୟାଗ ଓ ଆର୍ଥିକ ସହାୟତା ଗ୍ରହଣ କରି ବିଧାୟକ ତଥା ମୁଖ୍ୟମନ୍ତ୍ରୀଙ୍କୁ କୃତଜ୍ଞତା ଜ୍ଞାପନ କରିଥିଲେ।

ଅଞ୍ଚଳ ମହାବିଦ୍ୟାଳୟରେ କ୍ୟାରିୟର କାଉନ୍‌ସେଲିଂ

ପଦ୍ମପୁର, ୨୮।୨ (ସମିସ): ପଦ୍ମପୁର ଅଞ୍ଚଳ ମହାବିଦ୍ୟାଳୟରେ ଅଧ୍ୟକ୍ଷ ଲଳିତ ମୋହନ ପଣ୍ଡାଙ୍କ ଅଧ୍ୟକ୍ଷତାରେ ଛାତ୍ରଛାତ୍ରୀମାନଙ୍କ ଉନ୍ନତିକଳ୍ପେ କ୍ୟାରିୟର କାଉନସେଲିଂ ଅନୁଷ୍ଠିତ ହୋଇଯାଇଛି। ଓଡ଼ିଆ ବିଭାଗର ମୁଖ୍ୟ ଡ. ସରୋଜ ନାଏକ କାର୍ଯ୍ୟକ୍ରମକୁ ସଞ୍ଚାଳନ କରିଥିଲେ। ସେନା ନିଯୁକ୍ତି କାର୍ଯ୍ୟାଳୟ ସମ୍ବଲପୁର ଅଗ୍ନିବୀର ଭାବେ ଯୁଗ୍ମ ଭାରତୀୟ ସେନାର ମେଜର ଅଙ୍କିତ ଶର୍ମା ଏବଂ ମନତୋଷ ମଜୁମଦାର ଉକ୍ତ କାର୍ଯ୍ୟରେ ଯୋଗଦାନ କରିଥିଲେ। କାର୍ଯ୍ୟକ୍ରମରେ ଖଗେଶ୍ୱର ଦାସ, ପ୍ରଭାତ ମହାପାତ୍ର, ନବକୃଷ୍ଣ ମିଶ୍ର, ପ୍ରମୋଦ ପାଣିଗ୍ରାହୀ, ସଦାନନ୍ଦ ଭୋଇ, ଲଲାଟେନ୍ଦୁ ପ୍ରଧାନ, ଡ. ମମତାମୟୀ ଗୁରୁ, ଝୁନୁ ପରିଡ଼ା, ଖୁଦିରାମ ପାତ୍ର, ଜୟକୁମାର ଭୁଏ, ସସ୍ମିତା ମେହେର, ନିକିତା ଭୋଇ ତଥା ଅନ୍ୟାନ୍ୟ ଅଧ୍ୟାପକ ଅଧ୍ୟାପିକା ଏବଂ ବହୁ ସଂଖ୍ୟାରେ ଛାତ୍ରଛାତ୍ରୀ ଯୋଗଦାନ କରିଥିଲେ। ଡ. ସୁବୋଧ ତ୍ରିପାଠୀ ଧନ୍ୟବାଦ ଜ୍ଞାପନ କରିଥିଲେ।

ବେଆଇନ ଚାଲାଣବେଳେ ବିପୁଳ ଦେଶୀମଦ ଜବତ

ପିକ୍‌ଅପ୍ ସହ ୨ ଗିରଫ

ବରଗଡ଼, ୨୮।୨(ସମିସ): ବରଗଡ଼ ସଦର ଥାନା ପୁଲିସ ବେଆଇନ ଚାଲାଣ ହେଉଥିବା ବିପୁଳ ପରିମାଣର ଦେଶୀମଦ ସହ ୨ ଜଣ ବ୍ୟକ୍ତିଙ୍କୁ ଗିରଫ କରିଛି। ଗିରଫ ବ୍ୟକ୍ତିମାନେ ପ୍ରମୋଦ ସାହୁ ଏବଂ ସମ୍ବଲପୁରର ଅଜିତ ଷଣ୍ଡ ବୋଲି ଜଣାପଡ଼ିଛି। ସେମାନଙ୍କଠାରୁ ପୁଲିସ ଏକ ପିକଅପ ଗାଡି ସହ ୨୨ଟି ଡ୍ରମରେ ଥିବା ୧୧ ଶହ ଲିଟର ଦେଶୀ ମଦ ଜବତ କରିଥିଲା। ମଙ୍ଗଳବାର ରାତିରେ ଚକରକେନ୍ଦରୁ ଦେଶୀମଦ ଚାଲାଣ ହେଉଥିବା ଖବର ପାଇ ସଦର ଥାନା ପୁଲିସ ଚଢ଼ଉ କରିଥିଲା। ଏହି ଘଟଣାରେ ପୁଲିସ ଅମ୍ବାପାଲିରେ ରହୁଥିବା ଝାରଖଣ୍ଡ ଅଞ୍ଚଳର ଅଭିଯୁକ୍ତଦ୍ୱୟଙ୍କୁ ଗିରଫ କରି ଏକ ମାମଲା ରୁଜୁ କରିଛି। ଗିରଫ ଦୁଇ ଜଣଙ୍କୁ କୋର୍ଟ ଚାଲାଣ କରାଯାଇଥିବା ଥାନାଧିକାରୀ ମାନସ ଭୋଇ କହିଛନ୍ତି।

ବାଦିମାଲ କ୍ରିକେଟ୍ ଉଦ୍‌ଯାପିତ: ସିଂହନପୁର ଚାମ୍ପିଅନ

ଦହିତା, ୨୮।୨(ସମିସ): ପଦ୍ମପୁର ନିକଟସ୍ଥ ବାଦିମାଲଠାରେ ମା’ ଲଙ୍କେଶ୍ୱରୀ କ୍ରିକେଟ କ୍ଲବ ଦ୍ୱାରା ଆୟୋଜିତ ୨୦ତମ ପୃଥ୍ୱୀରାଜ ଓ ଚିତ୍ତରଞ୍ଜନ ସ୍ମାରକୀ କ୍ରିକେଟ୍ ଟୁର୍ଣ୍ଣାମେଣ୍ଟ ଉଦଯାପିତ ହୋଇଯାଇଛି। ବୁଧବାର ଅନୁଷ୍ଠିତ ଫାଇନାଲ ମ୍ୟାଚରେ ସିଂହନପୁର ଦଳ ମହୁଲପାଲି ଦଳକୁ ହରାଇ ଚାମ୍ପିଅନ ହୋଇଛନ୍ତି। ମ୍ୟାଚ ପରେ ଅନୁଷ୍ଠିତ ଉଦଯାପନୀ ଉତ୍ସବରେ ମୁଖ୍ୟଅତିଥି ରୂପେ ପଦ୍ମପୁର ବିଧାୟିକା ବର୍ଷା ସିଂ ବରିହା ଏବଂ ସମ୍ମାନିତ ଅତିଥି ରୂପେ ରାଜୁ ଘିବେଲା, ଉପେନ୍ଦ୍ର ବାଗ ଓ ଦୁଷ୍ମନ୍ତ ପଟେଲ ଯୋଗ ଦେଇଥିଲେ। ଆଜିର ମ୍ୟାଚରେ ରିଙ୍କୁ, ଗୋକୁଳ, ଦୀପକ ଓ ଧର୍ମେନ୍ଦ୍ର ଅମ୍ପ୍ୟାରିଂ ଏବ ମନୋଜ, ରାହୁଲ, ତାପସ ଓ ବିଜୟ ସ୍କୋରିଂ ଦାୟିତ୍ୱ ତୁଲାଇଥିଲେ। ବିକାଶ ଓ ଦିଲୀପ ଧାରାବିବରଣୀ ପ୍ରଦାନ କରିଥିଲେ। ହର୍ଷ, ରାଜୁ, ଗୋକୁଳ, ଲିଙ୍ଗରାଜ, ସୁଦାମ, ତନୁର୍ଯ୍ୟ, ବିରଞ୍ଚି, ଆକାଶ, ଠାକୁର, ଶିବ, ସତ୍ୟ, ଜଗତ, ମୁକେଶ ଆଦି ସହଯୋଗ କରିଥିଲେ। ସଭାପତି ଦୀପକ ଧନ୍ୟବାଦ ଅର୍ପଣ କରିଥିଲେ।

ଅଡ଼ଗାଁ ପାକ୍ସର ବାର୍ଷିକୋତ୍ସବରେ ରକ୍ତଦାନ ଶିବିର

ବରଗଡ଼, ୨୮।୨(ସମିସ): ବରଗଡ଼ ସଦର ବ୍ଲକ ଅଡଗାଁ ପ୍ରାଥମିକ କୃଷି ସମବାୟ ସମିତିର ବାର୍ଷିକୋତ୍ସବ ଅନୁଷ୍ଠିତ ହୋଇଯାଇଛି। ଗାଇସିମା ଗ୍ରାମପଞ୍ଚାୟତ ଅନ୍ତର୍ଗତ ମାଲିପାଲି ବାବା ମଠରେ ଅନୁଷ୍ଠିତ ଏହି କାର୍ଯ୍ୟକ୍ରମରେ ଅଡଗାଁ ପ୍ରାଥମିକ କୃଷି ସମବାୟ ସମିତି ଓ ନିଷ୍ଠା ପରିବାରର ମିଳିତ ଉଦ୍ୟମରେ ଏକ ସ୍ୱେଚ୍ଛାକୃତ ରକ୍ତଦାନ ଶିବିର ଆୟୋଜିତ ହୋଇଥିଲା। ଏହି ଶିବିରକୁ ସମିତିର ସମ୍ପାଦକ ସୁଶୀଲ ମେହେର ଶୁଭାରମ୍ଭ କରିଥିବା ବେଳେ ବରଗଡ଼ ରକ୍ତଭଣ୍ଡାର ଦ୍ୱାରା ସର୍ବମୋଟ ୩୬ୟୁନିଟ୍ ରକ୍ତ ସଂଗୃହୀତ ହୋଇଥିଲା। ପରେ ପରେ ଚାଷୀ ମାନଙ୍କୁ ନେଇ ପାକ୍ସ ସଭାପତି ଅଶ୍ୱିନୀ ତ୍ରିପାଠୀଙ୍କ ସଭାପତିତ୍ୱରେ ଅନୁଷ୍ଠିତ ସଭାରେ ସମ୍ପାଦକ ସୁଶୀଲ ମେହେର ବାର୍ଷିକ ବିବରଣୀ ପାଠ କରିଥିଲେ। କାର୍ଯ୍ୟକ୍ରମରେ ସମିତିର ସମସ୍ତ ଡାଇରେକ୍ଟର ଉପସ୍ଥିତ ଥିବା ବେଳେ ଏ ଅବସରରେ ସମିତିର ଶ୍ରେଷ୍ଠ ଦଶ ଜଣ ଚାଷୀମାନଙ୍କୁ ସମ୍ବର୍ଦ୍ଧିତ କରାଯାଇଥିଲା। ସୁରେନ୍ଦ୍ର ଭୋଇ, ଜଗବନ୍ଧୁ କଲତା, ପ୍ରଶାନ୍ତ ପୂଝାରୀ ଓ ଅନ୍ୟ କର୍ମଚାରୀ ସହଯୋଗ କରିଥିଲେ। ଚାଷୀମାନଙ୍କର ବିଭିନ୍ନ ସମସ୍ୟା ସମାଧାନ ନିମନ୍ତେ ସମିତିରେ ପ୍ରସ୍ତାବ ଗୃହୀତ ହୋଇଥିଲା। ସମବାୟ ବ୍ୟାଙ୍କର ଜୋସେଫ ଭୋଇ ଚାଷୀମାନଙ୍କୁ ଠିକ ସମୟରେ ଋଣ ନେଇ ସମବାୟ ସମିତିର ସେବା ନେବା ପାଇଁ ଚାଷୀମାନଙ୍କୁ ବୁଝାଇଥିଲେ। ଡାଇରେକ୍ଟର କ୍ଷିରୋଦ୍ର ସାହୁ ଧନ୍ୟବାଦ ଅର୍ପଣ କରିଥିଲେ। ରକ୍ତଦାନ ଶିବିର ଆୟୋଜନ ପାଇଁ ସମିତିର ସଭାପତି ଅଶ୍ୱିନୀ ତ୍ରିପାଠୀ ଓ ଅନ୍ୟ କର୍ମଚାରୀ ମାନଙ୍କୁ ଏକ ସ୍ମୃତିଫଳକ ଦେଇ ସମ୍ବର୍ଦ୍ଧିତ କରାଯାଇଥିଲା। ନିଷ୍ଠା ପରିବାରର ସଭାପତି ରକ୍ଷପାଲ ସାହୁ, ସମ୍ପାଦକ ଲୋକନାଥ ସାହୁ, କୋଷାଧ୍ୟକ୍ଷ ଶ୍ୟାମସୁନ୍ଦର ସାହୁଙ୍କ ସମେତ ଅନ୍ୟ ସଦସ୍ୟ ପରିଚାଳନା କରିଥିଲେ।

ସିଧିରାରେ ଆଇନ ସଚେତନତା ଶିବିର

ସୋହେଲା, ୨୮।୨(ସମିସ): ସୋହେଲା ବ୍ଲକର ମେଲଛାମୁଣ୍ଡା ଥାନା ଅନ୍ତର୍ଗତ ସିଧିରା ଗ୍ରାମରେ ତାଲୁକ ଆଇନ ସେବା ସମିତି ପକ୍ଷରୁ ଏକ ଆଇନ ସଚେତନତା ଶିବିର ଅନୁଷ୍ଠିତ ହୋଇଥିଲା। ସୋହେଲାର ବିଚାର ବିଭାଗୀୟ ପ୍ରଥମ ଶ୍ରେଣୀ ମାଜିଷ୍ଟ୍ରେଟ ରୋହିତ ରଞ୍ଜନ ମିଶ୍ର ସଭାପତିତ୍ୱ କରିଥିଲେ। ଅତିଥିମାନଙ୍କ ପରିଚୟ ପ୍ରଦାନ କରିଥିଲେ ବରିଷ୍ଠ ଆଇନଜୀବୀ ସୁନୀଲ ଅଗ୍ରୱାଲ। ତାଲୁକ ଆଇନ ସେବା ସମିତିର ଆଭିମୁଖ୍ୟ ଉପରେ ସୂଚନା ଦେବା ସହିତ ଗ୍ରାମାଞ୍ଚଳରେ କିପରି ଆଇନ ସଚେତନତା ଅଭାବରୁ ଲୋକେ ହଇରାଣ ହରକତ ହୋଇଥାନ୍ତି ସେ ନେଇ ଆଇନଜୀବୀ ପ୍ରମୋଦ ସାହୁ ବକ୍ତବ୍ୟ ପ୍ରଦାନ କରିଥିଲେ। ମଞ୍ଚାସୀନ ଥିବା ସରକାରୀ ଓକିଲ ରୋହିତ ଦେବତା ଦାଦନ ଶ୍ରମିକ ସମସ୍ୟା, ଅନ୍ୟ ରାଜ୍ୟକୁ ଦାଦନ ଖଟିବାକୁ ଗଲେ ଶ୍ରମ କାର୍ଯ୍ୟାଳୟରେ ପଞ୍ଜୀକରଣ, ଶ୍ରମ ଆଇନ ଆଦି ଉପରେ ସୂଚନା ଦେଇ ଲୋକଙ୍କୁ ସଚେତନ କରିଥିଲେ। ବିଚାର ବିଭାଗୀୟ ପ୍ରଥମ ଶ୍ରେଣୀ ମାଜିଷ୍ଟ୍ରେଟ ଶ୍ରୀ ମିଶ୍ର ଶ୍ରମ ଆଇନ ଉପରେ ଆଲୋଚନା କରିଥିଲେ। ସରପଞ୍ଚ ଆନନ୍ଦ ଜାଲ ଧନ୍ୟବାଦ ଅର୍ପଣ କରିଥିଲେ। ଆଇନଜୀବୀ ବିଭୂତି ଭୂଷଣ ପଧାନ ଓ କ୍ଷମାନିଧି ନାୟକ ଉପସ୍ଥିତ ଥିଲେ। ଶିବିରକୁ ବରିଷ୍ଠ ଆଇନଜୀବୀ ସୁନୀଲ ଅଗ୍ରୱାଲ ସଂଯୋଜନା କରିଥିଲେ।

ଧୂଳିର ସହର ପଦ୍ମପୁର

ପଦ୍ମପୁର, ୨୮।୨ (ସମିସ): ପଦ୍ମପୁର ସହରର ସମସ୍ତ ରାସ୍ତାର ଧୂଳିଗୁଣ୍ଡ ଜନସାଧାରଣଙ୍କୁ ଅତିଷ୍ଠ କରି ଦେଉଛି। ଯାନବାହନ ପ୍ରତି କୌଣସି ନିୟନ୍ତ୍ରଣ ନ ଥିବାରୁ ଧୂଳିଗୁଣ୍ଡ ଏକ ଚିନ୍ତାଜନକ ସମସ୍ୟା ହୋଇଛି। ଧୂଳି ଉଡିବା ଦ୍ୱାରା ଶ୍ୱାସରୋଗ ମାତ୍ରାଧିକ ହେଉଛି। ଛୋଟ ଛୋଟ ଶିଶୁମାନେ ଧୂଳି ମିଶା ପବନକୁ ଗ୍ରହଣ କରିବା ଦ୍ୱାରା ଏଲର୍ଜି ହୋଇ ଶ୍ୱାସ ରୁଦ୍ଧ ହେଲା ପରି କଷ୍ଟ ଅନୁଭବ କରୁଛନ୍ତି। ରାସ୍ତା ଉପରେ ଥରେ ଗଲା ପରେ ଅଣ୍ଡାରୋଗ ଦୀର୍ଘ ଦିନ ରହୁଛି। ରାସ୍ତା ନିର୍ମାଣ ଆଳରେ କାର୍ଯ୍ୟର ଅଗ୍ରଗତି ଧିମେଇ ଯାଉଛି। ଫଳରେ ଧୂଳିଗୁଣ୍ଡର ପାହାଡରେ ଅଞ୍ଚଳବାସୀ ବୁଡି ରହୁଛନ୍ତି। ସଂପୃକ୍ତ ବିଭାଗର ଅଧିକାରୀମାନେ ରାସ୍ତାରେ ଯାତାୟାତ କରୁଥିଲେ ସୁଦ୍ଧା ନିରବ ରହୁଛନ୍ତି। ଟ୍ରାଫିକ ସମସ୍ୟାର ସମାଧାନ ନ ହେଉଣୁ, ଧୂଳିଗୁଣ୍ଡର ସମସ୍ୟା ଘେରି ରହିଛି। ସର୍ବସାଧାରଣଙ୍କ ବୃହତ ସ୍ୱାର୍ଥପ୍ରତି ନଜର ରଖି ରାସ୍ତା ନିର୍ମାଣକାରୀ ସଂସ୍ଥା ନିର୍ମାଣାଧୀନ ରାସ୍ତା ଉପରେ ପାଣି ସିଞ୍ଚନ କରିବାକୁ ଦାବି ହେଉଛି।

ସମ୍ପର୍କ ପରିବାର ପକ୍ଷରୁ ରକ୍ତଦାନ ଶିବିର

ଥୁଆପାଲି, ୨୮।୨(ସମିସ)

ରେମଣ୍ଡା ପଞ୍ଚାୟତର ନାଗପଡ଼ା ଗ୍ରାମଠାରେ ଏକ ସ୍ୱେଚ୍ଛାକୃତ ରକ୍ତଦାନ ଶିବିର ଅନୁଷ୍ଠିତ ହୋଇଯାଇଛି। ସମ୍ପର୍କ ପରିବାର ବରଗଡର ଅଧ୍ୟକ୍ଷ ରଂଜନ ସେଠଙ୍କ ନେତୃତ୍ୱରେ ଅନୁଷ୍ଠିତ କାର୍ଯ୍ୟକ୍ରମରେ ମୁଖ୍ୟଅତିଥି ଭାବେ ଆନ୍ତର୍ଜାତୀୟ ପର୍ବତାରୋହୀ ଲିପିକା ସେଠ, ସମ୍ମାନିତ ଅତିଥି ଭାବେ କୁରୁଆଁ ଉଚ୍ଚ ବିଦ୍ୟାଳୟର ପ୍ରଧାନଶିକ୍ଷକ ସଦାନନ୍ଦ ଗରିଆ, ସାମ୍ବାଦିକ ହେମନ୍ତ ନାୟକ ଉପସ୍ଥିତ ରକ୍ତଦାତାଙ୍କୁ ଉତ୍ସାହିତ କରିଥିଲେ। ରକ୍ତ ସଂଗ୍ରହ କରିଥିଲେ ବୀର ସୁରେନ୍ଦ୍ର ସାଏ ମେଡିକାଲ କଲେଜ ବୁର୍ଲାର ରକ୍ତଭଣ୍ଡାର ଅଧିକାରୀ ଡା. ଇଲିଜା ମେହେର, କାଉନସେଲର ମଣ୍ଟୁ ପ୍ରଧାନ, ଟେକନିସିଆନ ଦେବାଶିଷ ମିଶ୍ର, ଜନକ ବେହେରା, ପାଏନୁ ଭୋଇ ଓ ସଂଜୀବ ବେରା। ଏଥିରେ ମୋଟ ୩୨ ୟୁନିଟ୍ ରକ୍ତ ସଂଗ୍ରହ ହୋଇଥିଲା। ୨ଜଣ ମହିଳା ବଡମତୀ ନାଗ, ବୁଇ ତରିଆ ସମେତ ୧୨ ଜଣ ପ୍ରଥମ କରି ରକ୍ତଦାନ କରିଥିଲେ। ମାନସ ରଞ୍ଜନ ମହାକୁର, ସୁନୀଲ ନାଗ, ମନୋଜ ତରିଆ, ଗୋପବନ୍ଧୁ ନାଗ ଓ ରାଧାକୃଷ୍ଣ ସଂକୀର୍ତ୍ତନମଣ୍ଡଳୀର ସଦସ୍ୟ ସହଯୋଗ କରିଥିଲେ।

ଏକାଦଶାହ ଉପଲକ୍ଷେ

୰ ପୂର୍ଣ୍ଣଶଶୀ ମହାନ୍ତି

ବୋଉ,
ତୁ ଥିଲୁ ଆମ ଯୌଥ ପରିବାରର ମଙ୍ଗ। ତୋ' ସ୍ନେହ, ମମତା, ଆନ୍ତରିକତା, ପରୋପକାରିତା ଓ ଧର୍ମପରାୟଣତା ଆମ ସ୍ମୃତିରେ ସବୁବେଳେ ରହିବ। ସେ ପୁରରୁ ଆମମାନଙ୍କୁ ଆଶିଷ ଦେବୁ - ତୋ'ଆଦର୍ଶ, ତ୍ୟାଗ ଓ ମହନୀୟତାରେ ଅନୁପ୍ରାଣିତ ହେବାପାଇଁ। ତୋ ଶେଷ ଜୀବନର କଷ୍ଟ ଆମମାନଙ୍କୁ ବ୍ୟଥିତ କରିଥିଲା ସତ, ହେଲେ ତାହା ବୋଧେ ଥିଲା ବିଧିନିର୍ଦ୍ଦିଷ୍ଟ। ତୋ' ପରି ମାଆ ଟିଏ ପାଇ ଆମେ ସମସ୍ତେ ଧନ୍ୟ। ତୋ'ଆତ୍ମାର ମୋକ୍ଷ ଓ ସଦଗତି ନିମନ୍ତେ ଈଶ୍ୱରଙ୍କ ନିକଟରେ ପ୍ରାର୍ଥନା।

ଶୋକସନ୍ତପ୍ତ:
ପୁଅ, ବୋହୂ, ଝିଅ, ଜ୍ୱାଇଁ, ପୁତୁରା, ଝିଆରୀ, ନାତି, ନାତୁଣୀ, ନାତୁଣୀବୋହୂ, ନାତୁଣୀଜ୍ୱାଇଁ, ଅଣନାତି, ଅଣ ନାତୁଣୀ ଓ ଆତ୍ମୀୟ ସ୍ୱଜନ

ଭିସୁଟ୍‌ରେ ଜାତୀୟ ବିଜ୍ଞାନ ଦିବସ

'ଆଧୁନିକ ବିଜ୍ଞାନ ପାରମ୍ପରିକ ଫସଲର ବିବିଧତା ହତ୍ୟା କରିଛି'

ସମ୍ବଲପୁର, ୨୮ ।୨(ସମିସ)

ଜାତୀୟ ବିଜ୍ଞାନ ଦିବସ ଉପଲକ୍ଷେ ବୀର ସୁରେନ୍ଦ୍ର ସାଏ ବୈଷୟିକ ବିଶ୍ୱବିଦ୍ୟାଳୟ (ଭିସୁଟ)ରେ ଜାତୀୟ ସମ୍ମିଳନୀ, 'ପାରମ୍ପରିକ ଜ୍ଞାନ ଓ ପରମ୍ପରାର ନବ ଉନ୍ମେଷ' ଅନୁଷ୍ଠିତ ହୋଇଥିଲା। କୁଳପତି ପ୍ରଫେସର ବଂଶୀଧର

ମାଝି ସିଭି ରମଣଙ୍କ ଯୁଗାନ୍ତକାରୀ ଆବିଷ୍କାର ସବୁର ଇତିହାସରୁ ପ୍ରେରଣା ନେଇ ଗବେଷକ ମାନଙ୍କୁ ଦେଶର ଲୋକ ମାନଙ୍କ କଲ୍ୟାଣ ପାଇଁ ଗବେଷଣା କରିବା ପାଇଁ ପ୍ରେରିତ କରିଥିଲେ। କାର୍ଯ୍ୟକ୍ରମ ଆବାହକ ପ୍ରଫେସର ସଞ୍ଜୟ କୁମାର ପାତ୍ର ବିଷୟ ପରିଚୟ ପ୍ରଦାନ ପୂର୍ବକ ପାରମ୍ପରିକ ବିଜ୍ଞାନ ଏ ବର୍ଷ ଜାତୀୟ ବିଜ୍ଞାନ ଦିବସର ଥିମ ଅଛି ବୋଲି କହିଥିଲେ। ମୁଖ୍ୟ ଅତିଥି ଭାବେ ଯୋଗ ଦେଇ ସମ୍ବଲପୁର ମୁନିସିପାଲ କମିଶନର ବେଦ ଭୂଷଣ ଭାରତୀୟ ଗବେଷକ ମାନଙ୍କ ଏକତା ଓ ଏକାତ୍ମତାର ଅଭାବକୁ ରେଖାଙ୍କିତ କରି ଏକାଠି କାମ କରିବାର ଆବଶ୍ୟକତା ଅଛି ବୋଲି କହିଥିଲେ। କାର୍ଯ୍ୟକ୍ରମ ସଭାପତି ପ୍ରଫେସର ଶଙ୍କର ପ୍ରସାଦ ପତି ରମଣଙ୍କ ଗବେଷଣାର ବିଭିନ୍ନ ଦିଗ ଓ ଦିଗନ୍ତ କିପରି ସାମ୍ପ୍ରତିକ ବିଜ୍ଞାନକୁ ଉଦ୍ଜୀବିତ କରିଛି ତାହା ବିଶଦ ଭାବେ ବର୍ଣ୍ଣନା କରିଥିଲେ। ସମ୍ମାନିତ ବକ୍ତା ପ୍ରଫେସର ପ୍ରଶାନ୍ତ କୁମାର ପାଣିଗ୍ରାହୀ କହିଲେ ଚନ୍ଦ୍ର ଶେଖର ଭେଙ୍କଟ ରମଣ ବାସ୍ତବ ଅର୍ଥରେ ଭାରତର ରତ୍ନ ଥିଲେ। ପ୍ରଫେସର ପାଣିଗ୍ରାହୀ ଭାରତ ସରକାରଙ୍କ କ୍ୱାଣ୍ଟମ ମିଶନ ବିଷୟରେ ବିସ୍ତୃତ ସୂଚନା ଦେଇଥିଲେ। ସମ୍ମାନିତ ବକ୍ତା ମୋହିନୀ ମୋହନ ମିଶ୍ର ଆଧୁନିକ ବିଜ୍ଞାନ ପାରମ୍ପରିକ ଫସଲର ବିବିଧତା ହତ୍ୟା କରିଛି। ଆଧୁନିକ ବିଜ୍ଞାନ ଅମଳକ୍ଷମ ଫସଲ ଉତ୍ପାଦନ ଲୋଭରେ ଜୈବ ବିବିଧତା ନଷ୍ଟ କରିଦେଇଛି। ୧୩୯ ପ୍ରକାରର ଶାଗ, ୪୩୨ ପ୍ରକାରର ବାଇଗଣ, ଶତାଧିକ ପ୍ରକାରର ଧାନ ଆମର ଖାଦ୍ୟ ଅଭ୍ୟାସର ଅଂଶ ଥିଲା। ଉଷୁନା, ଅରୁଆ, ଖିରି, ମୁଢି, ଚୁଡା, ଖଇ, ଉଖୁଡ଼ା, ପଖାଳ, ହାଣ୍ଡିଆ ପାଇଁ ଅଲଗା ଅଲଗା ଧାନ ଚାଷ ହେଉଥିଲା। ସ୍ୱାମୀନାଥନ୍ ସିଣ୍ଡ୍ରୋମ ଗୋଟିଏ ପ୍ରକାର ଫସଲ ଉତ୍ପାଦନକୁ ପ୍ରୋତ୍ସାହିତ କରିବା ଦ୍ୱାରା ଆଜି ଆମ ଚାଷ, ଆମ ସଂସ୍କୃତି ପାଉଁଶ ଗଦାରେ ବୋଲି କହିଥିଲେ। ପ୍ଲାଜମା ପ୍ରଯୁକ୍ତି ବିଦ୍ୟା ବ୍ୟବହାର କରି ଅମଳକ୍ଷମ ବିହନ ପ୍ରସ୍ତୁତ କରିହେବ ବୋଲି ନିମନ୍ତ୍ରିତ ବକ୍ତା ଡଃ ଗୌରୀଶଙ୍କର ସାହୁ ମତବ୍ୟକ୍ତ କରିଥିଲେ। ବିଭିନ୍ନ ଅଧିବେଶନରେ ଡଃ ପଦ୍ମନାଭ ଯୋଷୀ, ପ୍ରଫେସର ଶଙ୍କର ପ୍ରସାଦ ପତି, ପ୍ରଫେସର ସଞ୍ଜୟ କୁମାର ପାତ୍ର, ଡଃ ପୂର୍ଣ୍ଣପ୍ରିୟା ମିଶ୍ର, ଡଃ ଅଧ୍ୟାପକ ଦିବ୍ୟ କିଶୋର ପଣ୍ଡା ପ୍ରମୁଖ ଅଧ୍ୟକ୍ଷତା କରିଥିଲେ। ଜୀବନ ବ୍ୟାପି ସାଧନା ପାଇଁ ଓଡ଼ିଶା ବିଜ୍ଞାନ ମଣ୍ଡଳ ସମ୍ବଲପୁର ତରଫରୁ ଆଇଜର କଲିକତାର ପ୍ରାକ୍ତନ ନିର୍ଦ୍ଦେଶକ ଓ ବିଶିଷ୍ଟ କ୍ୱାଣ୍ଟମ ଗବେଷକ ପ୍ରଫେସର ପ୍ରଶାନ୍ତ କୁମାର ପାଣିଗ୍ରାହୀଙ୍କୁ ଭାରତରତ୍ନ ଭେଙ୍କଟରମଣ ଗବେଷକ ସମ୍ମାନ -୨୦୨୪ ଓ ମାଧ୍ୟମିକ ଶିକ୍ଷା ବୋର୍ଡର ଅବସରପ୍ରାପ୍ତ ବିଜ୍ଞାନ ବିଶେଷଜ୍ଞ କିଶୋର ଚନ୍ଦ୍ର ମହାନ୍ତିଙ୍କୁ ଭାରତରତ୍ନ ଭେଙ୍କଟରମଣ ଶିକ୍ଷା ସମ୍ମାନ -୨୦୨୪ ପ୍ରଦାନ ପୂର୍ବକ ସ୍ମୃତି ଚିହ୍ନ ଓ ମାନପତ୍ର ପ୍ରଦାନ କରାଯାଇଥିଲା। କାର୍ଯ୍ୟକ୍ରମର ସଂଗଠନ ସମ୍ପାଦକ ପ୍ରଫେସର ଗଣେଶ୍ୱର ନାଥ, ତାଙ୍କ ସହଯୋଗୀ ପ୍ରାଧ୍ୟାପକ ଡଃ ଆନନ୍ଦ କୁମାର ବେହେରା, ଡଃ ବିଦ୍ୟାଧର ରାଉତ ପ୍ରମୁଖ କାର୍ଯ୍ୟକ୍ରମ ସଂଯୋଜନା କରିଥିବା ବେଳେ ସଂଦୀପ କୁମାର ସ୍ୱାଇଁ, ଶ୍ରେୟସ ପ୍ରମୁଖ କାର୍ଯ୍ୟକ୍ରମ ପରିଚାଳନା କରିଥିଲେ। ପଦାର୍ଥ ବିଜ୍ଞାନର ବରିଷ୍ଠ ପ୍ରାଧ୍ୟାପିକା ଡଃ ସୁନନ୍ଦା କୁମାରୀ ପତ୍ରୀ ଧନ୍ୟବାଦ ଅର୍ପଣ କରିଥିଲେ।

ଡକ୍ଟର ଶିବ ପ୍ରସାଦ ପାଣିଗ୍ରାହୀଙ୍କୁ ବାଧ୍ୟତାମୂଳକ ଅବସର

ବୁର୍ଲା, ୨୮ ।୨(ସମିସ): ବୁର୍ଲାସ୍ଥିତ ବୀର ସୁରେନ୍ଦ୍ର ସାଏ ବୈଷୟିକ ବିଶ୍ୱବିଦ୍ୟାଳୟ (ଭିସୁଟ୍)ର ଆସୋସିଏଟ ପ୍ରଫେସର ଡକ୍ଟର ଶିବ ପ୍ରସାଦ ପାଣିଗ୍ରାହୀଙ୍କୁ ବାଧ୍ୟତାମୂଳକ ଅବସର ପ୍ରଦାନ କରାଯାଇଛି।

କୁଳପତି ପ୍ରଫେସର ବଂଶୀଧର ମାଝୀଙ୍କ ନିର୍ଦ୍ଦେଶ କ୍ରମେ କୁଳସଚିବ ଏହି ନିର୍ଦ୍ଦେଶନାମା ଜାରି କରିଛନ୍ତି। ଡ. ପାଣିଗ୍ରାହୀ ଇଲେକ୍ଟ୍ରିକାଲ ଇଂଜିନିୟରିଂ ବିଭାଗରେ ପୂର୍ବରୁ ଆସୋସିଏଟ ପ୍ରଫେସର ଭାବେ କାର୍ଯ୍ୟ କରୁଥିଲେ। ତେବେ ତାଙ୍କର ବିଶୃଙ୍ଖଳିତ ଆଚରଣ ପାଇଁ ତାଙ୍କୁ ବାଧ୍ୟତାମୂଳକ ଅବସର ଦିଆଯାଇଥିବା ଭିସୁଟ ପକ୍ଷରୁ ସୂଚନା ଦିଆଯାଇଛି। ସୋସିଆଲ ମିଡିଆରେ ବିଶ୍ୱବିଦ୍ୟାଳୟକୁ ଗାଳିଗୁଲଜ କରିବା, ବିଶୃଙ୍ଖଳିତ ଆଚରଣ କରିବା ପରି ଅଭିଯୋଗ ତାଙ୍କ ନାଁରେ ପୂର୍ବରୁ ରହିଆସିଛି। ପୂର୍ବରୁ ଥରେ ସେ ନିଲମ୍ବିତ ମଧ୍ୟ ହୋଇଥିବା ଭିସୁଟ ପକ୍ଷରୁ କୁହାଯାଇଛି। ବାଧ୍ୟତାମୂଳକ ଅବସର ପ୍ରଦାନ ପରେ ଡ. ପାଣିଗ୍ରାହୀଙ୍କ ପାଖରେ ଯଦି କୌଣସି କାର୍ଯ୍ୟ ନ୍ୟସ୍ତ ଥିବ ସେ ଅତିଶୀଘ୍ର ତାହା ଇଲେକ୍ଟ୍ରିକାଲ ସାଇନ୍ସ ବିଭାଗୀୟ ମୁଖ୍ୟଙ୍କୁ ତାହା ପ୍ରଦାନ କରିବାକୁ କୁହାଯାଇଛି। ବାଇଓମେଟ୍ରିକ ଉପସ୍ଥାନ ତାଲିକାରୁ ମଧ୍ୟ ତାଙ୍କୁ ବାଦ୍ ଦିଆଯାଇଛି। ଡ. ପାଣିଗ୍ରାହୀଙ୍କୁ ପ୍ରଦାନ କରାଯାଇଥିବା ଅଫିସିଆଲ ମେଲ୍ ଆଇଡି ମଧ୍ୟ ଅକାମି କରିବାକୁ ପତ୍ରରେ ଉଲ୍ଲେଖ ରହିଛି।

ବସ୍-ଟ୍ରକ୍ ମୁହାଁମୁହିଁ ଧକ୍କା

ବସ୍ ହେଲପର ସମେତ ୬ ଯାତ୍ରୀ ଆହତ, ୪ ଗୁରୁତର

ଜମନକିରା, ୨୮ ।୨(ସମିସ): ୫୩ ନମ୍ବର ଜାତୀୟ ରାଜପଥ ଜମନକିରା ଥାନା ଅନ୍ତର୍ଗତ ଆମଲାଙ୍ଗ ମୋଡ଼ାଣି ଠାରେ ବୁଧବାର ରାତି ପ୍ରାୟ ସାଢ଼େ ୯ ଟାରେ ଏକ ଯାତ୍ରୀବାହୀ ବସ ଓ ଏକ ଲୁହାପଥର ବୋଝେଇ ଟ୍ରକ ମୁହାଁମୁହିଁ ଧକ୍କା ହେବା ଫଳରେ ବସର ହେଲ୍‌ପର ସମତେ ୬ ଜଣ ଯାତ୍ରୀ ଆହତ ହୋଇଛନ୍ତି। ଶ୍ରୀରାମଜୀ ନାମକ ଏହି ଘରୋଇ ବସ ବରଗଡ଼ ଠାରୁ ୩୫ ଜଣ ଯାତ୍ରୀ ନେଇ ବାଲେଶ୍ୱର ଯାଉଥିଲା। ଖବର ପାଇ ସ୍ଥାନୀୟ ଲୋକ, ପୁଲିସ ଓ ଦମକଳ

ବାହିନୀ ଘଟଣା ସ୍ଥଳକୁ ଯାଇ ଉଦ୍ଧାର କାର୍ଯ୍ୟ କରିଥିଲେ। ୪ ଜଣଙ୍କ ଅବସ୍ଥା ଗୁରୁତର ହେବାରୁ ତାଙ୍କୁ ବୁର୍ଲା ଭିମସାର ପଠାଯାଇଥିବା ବେଳେ ୨ ଜଣଙ୍କୁ କୁଚିଣ୍ଡା ଡାକ୍ତରଖାନାରେ ଭର୍ତ୍ତି କରାଯାଇଛି। ବସ୍ ରେ ଥିବା ୨୦ରୁ ଅଧିକ ଯାତ୍ରୀ ସାମାନ୍ୟ ଆହତ ହୋଇଥିବା ସୂଚନା ମିଳିଛି। ଦୁର୍ଘଟଣାଗ୍ରସ୍ତ ବସର ନମ୍ବର ଓଡି ୦୧ୟୁ ୭୮୮୯ ହୋଇଥିବା ବେଳେ ଟ୍ରକର ନମ୍ବର ଓଡି ୦୯ କ୍ୟୁ୨୯୯୪ ବୋଲି ଜଣା ପଡ଼ିଛି। ଉଭୟ ଡ୍ରାଇଭର ଦୁର୍ଘଟଣା ସ୍ଥଳରୁ ଫେରାର ହୋଇଯାଇଛନ୍ତି।

ରେଙ୍ଗାଲିରେ ସିରିଜ୍ ଚୋରି

ମନ୍ଦିରକୁ ବି ଛାଡ଼ିଲେ ନି ଚୋର

ରେଙ୍ଗାଲି, ୨୮ ।୨(ସମିସ): ଦିନକୁ ଦିନ ଚୋରମାନଙ୍କ ପ୍ରାଦୁର୍ଭାବ ବଢ଼ିବାରେ ଲାଗିଛି। ଏପରିକି ମନ୍ଦିର ମାନଙ୍କରୁ ମଧ୍ୟ ଚୋରି କରିବସିଲେଣି। ରେଙ୍ଗାଲି ରେଳ ଷ୍ଟେସନ ନିକଟରେ ଥିବା ଦୁର୍ଗା ମନ୍ଦିର ଓ ତା'ପାଖରେ ଥିବା ଏକ ପାନ ଦୋକାନରୁ ଚୋରି ହୋଇଛି। ମଙ୍ଗଳବାର ବିଳମ୍ବିତ ରାତିରେ ଚୋରମାନେ ଦୁର୍ଗା ମନ୍ଦିରକୁ ପଶି ତିନୋଟି ଦାନବାକ୍ସ ଭାଙ୍ଗି ସେଥିରେ ଥିବା ଟଙ୍କା, ଦୁର୍ଗା ମା'ଙ୍କ ସୁନା ନଥ, କାନ ଫୁଲ, ପାଖରେ ଥିବା ଅନ୍ୟ ଏକ କୋଠରୀରୁ ଶାଢ଼ୀ ଚୋରି କରି ନେଇଛନ୍ତି। ଆଜି ସକାଳେ ମନ୍ଦିର ପୂଜାରୀ ପୂଜା ପାଇଁ ମନ୍ଦିର ଖୋଲିବାକୁ ଆସିବା ବେଳେ ମନ୍ଦିର ତାଲା ଭଙ୍ଗା ଯାଇଥିବାର ଦେଖିଥିଲେ। ପରେ ରେଙ୍ଗାଲି ପୁଲିସକୁ ଖବର ଦେଇଥିଲେ। ପୁଲିସ ସାଇଣ୍ଟିଫିକ୍ ଦଳ ଓ ସନ୍ଧାନୀ କୁକୁର ସହ ଆସି ତଦନ୍ତ କରିଥିଲେ। ଦୁର୍ଗା ମନ୍ଦିର ପାଖରେ ଥିବା

ଏକ ପାନ ଦୋକାନ ର ମଧ୍ୟ ତାଲା ଭଙ୍ଗା ହୋଇ ପାଖରେ ପଡ଼ିଥିଲା। କିନ୍ତୁ କିଛି ଚୋରି ହୋଇନଥିଲା। ରେଙ୍ଗାଲିରେ ଦିନକୁ ଦିନ ଚୋରି ବୃଦ୍ଧି ପାଇଛି। ଚୋର ମାନେ ପୁଲିସକୁ ଖୋଲା ଚାଲେଞ୍ଜ ଦେଉଛନ୍ତି। କିଛିଦିନ ତଳେ ରେଙ୍ଗାଲି ଥାନ ପାଖରେ ଥିବା ବିନାୟକ ପେଟ୍ରୋଲ ପମ୍ପ ପାଖରେ ଛିଡ଼ା ହୋଇଥିବା ଏକ ଟ୍ରକ୍‌ରୁ ପ୍ରାୟ ୩୦୦ଲିଟର ଡିଜେଲ ଚୋରି ହୋଇଥିଲା। ପୁଲିସ ପେଟ୍ରୋଲିଂକୁ କଡ଼ାକଡ଼ି କରାଯାଉ ଏବଂ ଚୋରଙ୍କୁ ଶୀଘ୍ର ଧରଯାଉ ବୋଲି ଜନସାଧାରଣ ଦାବି କରିଛନ୍ତି।

ଆମ୍ବେଦକରନଗରରେ ଆମ୍ବେଦକର ଭବନ ଉଦ୍‌ଘାଟିତ

ରେଢ଼ାଖୋଲ, ୨୮ ।୨(ସମିସ): ସ୍ଥାନୀୟ ଆମ୍ବେଦକର ନଗର ଠାରେ ବୁଧବାର ଆମ୍ବେଦକର ୱେଲ୍ ଫେୟାର୍ କୋର୍ଡ଼ିନେସନ କମିଟି ପକ୍ଷରୁ ଆମ୍ବେଦକର ଭବନ ଉଦଘାଟନ ସମାରୋହ ହୋଇଯାଇଛି। ମୁଖ୍ୟ ଅତିଥି ଭାବରେ ରେଢ଼ାଖୋଲ ବିଧାୟକ ତଥା ପୂର୍ବତନ ଉଚ୍ଚଶିକ୍ଷା ମନ୍ତ୍ରୀ ରୋହିତ ପୂଜାରୀ ଯୋଗଦେଇ ଶୁଭ ଉଦଘାଟନ କରିଥିଲେ। ସମ୍ମାନିତ ଅତିଥି ଭାବରେ ରେଢ଼ାଖୋଲ ପଞ୍ଚାୟତ ସମିତି ଅଧ୍ୟକ୍ଷ ପ୍ରଦୀପ ପ୍ରଧାନ, ଏନଏସି ଅଧ୍ୟକ୍ଷ ଶିବରାମ ସାହୁ, ବିଜେଡ଼ି ନଗର ସଭାପତି ସିଦ୍ଧାର୍ଥ ପ୍ରଧାନ, ବିଜେଡ଼ି ନଗର ଯୁବ ସଭାପତି ବିକାଶ ଦାସ, ଛାତ୍ର ସଭାପତି ଶିବ ଶମ୍ଭୁ ନନ୍ଦ, ପୂର୍ବତନ ଏନଏସି ଉପାଧ୍ୟକ୍ଷ ସୁନିଲ କୁମାର ପ୍ରଧାନ, ଟିଟୁ ଦେହୁରୀ, ଲକ୍ଷ୍ମଣ ପ୍ରଧାନ, ଗୋଲାପି ମୁଖୀ, ସୁଧାଂଶୁ ଶେଖର ଅମାତ ପ୍ରମୁଖ ଯୋଗ ଦେଇଥିଲେ। କମିଟିର ସଭାପତି ପ୍ରକାଶ ମୁଖୀ, ସମ୍ପାଦକ ପ୍ରଫୁଲ୍ଲ ବେହେରା, ଉପସଭାପତି ସୁରଜ ସନ୍ ନାଏକ, ସହ ସମ୍ପାଦକ ଜିତେନ୍ଦ୍ର ବେହେରା, କୋଷାଧ୍ୟକ୍ଷ ସୁବାସ ବେହେରା, ପୂର୍ବତନ ସମ୍ପାଦକ ରାଜୁ ମୁଖୀ, ମନୋଜ ମୁଖୀ, ଦିଲ୍ଲୀପ ମୁଖୀ, ବିକାଶ ବେହେରା, ପିଣ୍ଟୁ ବେହେରା, ରମା ବେହେରା, ଶିବ ବେହେରା, ଲବନୀ ନାଏକ, ସୁମନ୍ତ ବେହେରା, ବିଶାଲ ବେହେରା, ସୁରେଶ ବେହେରା, ଲବ ବେହେରା, ସିକେନ୍ଦ୍ର ମୁଖୀ, ଭାଗିରଥି ବେହେରା, ନିରୋଜ ବେହେରା, ସୁରଜ ସନ୍ ବେହେରା, ରଙ୍କ ଅମାତ ପ୍ରମୁଖ ସହଯୋଗ କରିଥିଲେ।

ଏନ୍‌ଏସି ମାନ୍ୟତା ଓ ରେଳ ସମସ୍ୟା ନେଇ ୧୨ଘଣ୍ଟିଆ ବନ୍ଦ

ବାମରା, ୨୮ ।୨(ସମିସ): ବାମରା ଟାଉନକୁ ଏନ୍‌ଏସି ଘୋଷଣା କରିବା ତଥା ବାମରା ରେଳ ଷ୍ଟେସନରେ କରୋନା କାଳରେ ଉଚ୍ଛେଦ କରାଯାଇଥିବା ସମସ୍ତ ଟ୍ରେନର ରହଣି, ଷ୍ଟେସନର ଉଭୟ ପାର୍ଶ୍ୱରେ ଏଏଚ୍ଏ ନିର୍ମାଣ, ତାଳଚେର-ବିମଳାଗଡ଼ ରେଳ ଲାଇନକୁ ବାମରା କେଶାଇବାହାଲ କୁଚିଣ୍ଡା ଦେବଗଡ଼ ଦେଇ ବାମରା ଷ୍ଟେସନ ପର୍ଯ୍ୟନ୍ତ ସମ୍ପ୍ରସାରଣ କରିବାକୁ ଦାବି କରାଯାଇଛି। ଉପରୋକ୍ତ ଦାବିକୁ ନେଇ ବୁଧବାର ସକାଳ ୬ ଟାରୁ ସନ୍ଧ୍ୟା ୬ଟା ପର୍ଯ୍ୟନ୍ତ ଦୀର୍ଘ ୧୨ଘଣ୍ଟିଆ ବନ୍ଦ ପାଳନ କରାଯାଇଥିଲା। ଏହି ଅବସରରେ ସମସ୍ତ ଦୋକାନ ବଜାର, ସ୍କୁଲ କଲେଜ, ବ୍ୟାଙ୍କ, ସରକାରୀ

ବେସରକାରୀ କାର୍ଯ୍ୟାଳୟ ବନ୍ଦ ରହିଥିଲା। ବାମରା ନାଗରିକ କମିଟି ଓ ବାମରା ମାର୍ଚ୍ଚେଣ୍ଟ ଏସୋସିଏସନ ନେତୃତ୍ୱରେ ଆୟୋଜିତ ବନ୍ଦରେ କୁଚିଣ୍ଡା ବିଧାୟକ କିଶୋର ଚନ୍ଦ୍ର ନାଏକ, ପୂର୍ବ ବିଧାୟକ ରବି ନାରାୟଣ ନାଏକ, ରାଜେନ୍ଦ୍ର ଛତ୍ରିଆ, ଜିଲ୍ଲା ପରିଷଦ ସଭାପତି କୁମୁଦିନୀ ନାୟକ, ବ୍ଲକ ଅଧ୍ୟକ୍ଷା ପିଙ୍କି ଧୁରୁଆ, ଜିଲ୍ଲା ପରିଷଦ ସଭ୍ୟ କୃଷ୍ଣଚନ୍ଦ୍ର ଟପ୍ପୋ, ସରପଞ୍ଚ ବିମଲ ଲାକ୍ରା, ସମିତି ସଭ୍ୟ ଅଜୟ ସେଠ, ପୂର୍ବ ବ୍ଲକ ଅଧ୍ୟକ୍ଷ ପ୍ରଦୀପ କୁମାର ମିଶ୍ର, ଓକିଲ ସଂଘ ସଭାପତି ସୁଶାନ୍ତ ମାଝି ଓ ଧର୍ମେନ୍ଦ୍ର ବର୍ମା, ସାମ୍ବାଦିକ ସନ୍ତୋଷ ଶୁକ୍ଲା, ଚାଷୀ ନେତା କୁମାର ଚନ୍ଦ୍ର ପଟେଲ ପ୍ରମୁଖ ଯୋଗଦେଇ ସ୍ଥାନୀୟ ପ୍ରଶାସନିକ ଅଧିକାରୀଙ୍କ ଇଚ୍ଛାଶକ୍ତିର ଅଭାବ ଯୋଗୁଁ ଦାବି ପୂରଣରେ ଅସୁବିଧା ହେଉଥିବା ଅଭିଯୋଗ କରିଥିଲେ। ନାଗରିକ କମିଟି ସଭାପତି ଦୁର୍ଗା ପ୍ରସାଦ ମିଶ୍ର, ସଂପାଦକ ଜ୍ୟୋତି କୁମାର ଲାଠ, ବ୍ୟବସାୟୀ ସଂଘ ସଭାପତି ମନୋଜ ଚୌଧୁରୀ, ଶ୍ରବଣ ଚୌଧୁରୀ, ମନୋଜ ରାଜ, ବର୍ଷାତ ପ୍ରଧାନ, ରାଜୀବ ଚୌଧୁରୀ, ଗୋପାଳ ଅଗ୍ରୱାଲ, ଦିଲିପ ଅଗ୍ରୱାଲ ଏହାର ନେତୃତ୍ୱ ନେଇଥିଲେ। ଅପରାହ୍ନ ପ୍ରାୟ ୩ ଟାରେ ବାମରା ଅତିରିକ୍ତ ତହସିଲଦାର ସୁଜୟ କୁମାର ପଣ୍ଡାଙ୍କୁ ଦାବିପତ୍ର ପ୍ରଦାନ କରାଯାଇଥିଲା। ପରେ ବାମରା ରେଲୱେ ଷ୍ଟେସନ ମ୍ୟାନେଜରଙ୍କ ଜରିଆରେ ପ୍ରଧାନମନ୍ତ୍ରୀ ଓ ରେଳମନ୍ତ୍ରୀଙ୍କୁ ମଧ୍ୟ ଦାବିପତ୍ର ପ୍ରଦାନ କରାଯାଇଥିଲା। ରେଳ କ୍ରିୟାନୁଷ୍ଠାନ କମିଟିର ସମ୍ପାଦକ କ୍ଷୀରୋଦ କୁମାର ସା ସଭା ସଞ୍ଚାଳନ କରିଥିଲେ। ଦାବି ପୂରଣ ନହେଲେ ଆଗାମୀ ନିର୍ବାଚନକୁ ବର୍ଜନ କରିବା ସହ ଦଳୀୟ ନେତାଙ୍କୁ ପ୍ରତ୍ୟାଖ୍ୟାନ କରିବା ପାଇଁ ନିଷ୍ପତ୍ତି ନିଆଯାଇଛି।

ଗଞ୍ଜେଇ ଚାଲାଣ ମାମଲାରେ ଅଭିଯୁକ୍ତ ନିର୍ଦ୍ଦୋଷରେ ଖଲାସ

ସମ୍ବଲପୁର, ୨୮ ।୨(ସମିସ): ସମ୍ବଲପୁର ଅବକାରୀ ବିଭାଗର ଅଧିକାରୀ ମାନେ ଶାସନ ଟୋଲଗେଟ୍ ନିକଟରେ ଏକ ହୋଣ୍ଡାସିଟି କାର୍‌କୁ ଅଟକାଇ ଯାଞ୍ଚ କରିବାରେ ସେଥିରୁ ୮୦ କିଲୋ ଗଞ୍ଜେଇ ଜବତ ହୋଇଥିଲା। ଏହି ଘଟଣାରେ ୩ ଜଣ ଅଭିଯୁକ୍ତ ଦିଲ୍ଲୀର ଧର୍ମେନ୍ଦ୍ର ସିସୋଦିଆ, ସୁମିତ କୁମାର ଓ ନିରୋଜ ସିଂକୁ ଗିରଫ୍ କରି ଏନ୍.ଡି.ପି.ଏସ ଆକ୍ଟ ଅନୁଯାୟୀ କୋର୍ଟ ଚାଲାଣ କରାଯାଇ ଥିଲା। ଏହି ମାମଲାର ଆଜି ରାୟ ପ୍ରକାଶ ପାଇଛି। ଏଥିରେ ୪ ଜଣଙ୍କ ସାକ୍ଷ୍ୟ ଗ୍ରହଣ ପରେ ଅତିରିକ୍ତ ଜିଲ୍ଲା ଜଜ୍ ବିଶ୍ୱରଞ୍ଜନ ବେହେରା ପ୍ରମାଣ ଅଭାବରୁ ଅଭିଯୁକ୍ତ ମାନଙ୍କୁ ନିର୍ଦ୍ଦୋଷରେ ଖଲାସ କରିଛନ୍ତି। ଅଭିଯୁକ୍ତ ମାନଙ୍କ ପକ୍ଷରୁ ଆଇନଜୀବୀ ପ୍ରଦ୍ୟୋତ୍ କୁମାର ଶର୍ମା ଏହି ମାମଲା ପରିଚାଳନା କରୁଥିଲେ।

ବକେୟା ବିଦ୍ୟୁତ୍ ବିଲ୍ ସମାଧାନ ଅଭିଯୋଗ ଶୁଣାଣି

ଜମନକିରା, ୨୮ ।୨(ସମିସ): ଜମନକିରା ବିଦ୍ୟୁତ୍ ସେକ୍ସନ କାର୍ଯ୍ୟାଳୟରେ ବକେୟା ବିଦ୍ୟୁତ୍ ବିଲ୍ ସମାଧାନ ପାଇଁ ଅଭିଯୋଗ ଶୁଣାଣି ହୋଇଥିଲା। ଝାରସୁଗୁଡା ଡିଭିଜନ ଅନ୍ତର୍ଗତ ଜମନକିରା ସେକ୍ସନ ଅଫିସ ଠାରେ ଟାଟା ପାୱାର ୱେଷ୍ଟର୍ଣ୍ଣ ଓଡ଼ିଶା ଡିଷ୍ଟ୍ରିବ୍ୟୁସନ୍ ଲିମିଟେଡ (ଟିପିଡ଼ବ୍ଲୁଓଡିଏଲ) ପକ୍ଷରୁ ଜମନକିରା ସେକ୍ସନ ଅଫିସ୍ ଠାରେ ଅନୁଷ୍ଠିତ କାର୍ଯ୍ୟକ୍ରମରେ ସର୍ବମୋଟ ୯୭ ଗୋଟି ବାକି ଥିବା ବିବାଦୀୟ ବିଦ୍ୟୁତ୍ ବିଲ କୁ ନେଇ ଅଭିଯୋଗ ପଞ୍ଜୀକୃତ ହୋଇଥିବା ବେଳେ ୩୮ ଗୋଟି ଅଭିଯୋଗ ଜିଆରଏଫଙ୍କ ଦ୍ୱାରା ଯଥାଶୀଘ୍ର ସମାଧାନ କରାଯିବ ବୋଲି କୁହାଯାଇଥିଲା। ବାକିଥିବା ଅନ୍ୟ ୫୯ ଗୋଟି ଅଭିଯୋଗ ସବ୍‌ଡିଭିଜନ ସ୍ତରରେ ସମାଧାନ କରାଯିବ ବୋଲି ଅଧିକାରୀମାନେ କହିଥିଲେ। ଏହି କାର୍ଯ୍ୟକ୍ରମରେ ବୁର୍ଲା ଜିଆର୍‌ଏଫ୍ ସଭାପତି ଆଲୋକ କୁମାର ଶତପଥି ସହ ଅନ୍ୟ ଏଲ୍‌ଏମ୍ କର୍ମଚାରୀ ଉପସ୍ଥିତ ଥିବାବେଳେ କୁଚିଣ୍ଡା ଏସ୍‌ଡିଓ ସୁବ୍ରତ କୁମାର ପଣ୍ଡା, ଜମନକିରା ବିଦ୍ୟୁତ୍ ସେକ୍ସନ ଅଧିକାରୀ ବ୍ରହ୍ମାନନ୍ଦ ସାହୁ, ରାଜେଶ କୁମାର ଗୌଡ଼, ଚନ୍ଦ୍ରକାନ୍ତ ମଗର ପ୍ରମୁଖ ଉପସ୍ଥିତ ଥିଲେ।

ଜାତୀୟ ବିଜ୍ଞାନ ଦିବସ ଓ ବୀର ସୁରେନ୍ଦ୍ର ସାଏଙ୍କ ଶ୍ରାଦ୍ଧ ଦିବସ

ରେଙ୍ଗାଲି, ୨୮ ।୨(ସମିସ): ସମ୍ବଲପୁର ଜିଲ୍ଲା ବିପ୍ଳବୀ ବୀର ସୁରେନ୍ଦ୍ର ଉଚ୍ଚବିଦ୍ୟାଳୟ ଖିଣ୍ଡାଠାରେ ଜାତୀୟ ବିଜ୍ଞାନ ଦିବସ ଓ ବୀର ସୁରେନ୍ଦ୍ର ସାଏଙ୍କ ଶ୍ରାଦ୍ଧ ଦିବସ ପାଳିତ ହୋଇଛି। ଛାତ୍ରଛାତ୍ରୀଙ୍କୁ ସୁରେନ୍ଦ୍ର ସାଏଙ୍କ ଅନ୍ତିମ ଜୀବନ ସମ୍ପର୍କରେ ପ୍ରଧାନ ଶିକ୍ଷକ ଡ଼. ଗୌରିଦାସ ପଧାନ ସୂଚନା ଦେଇଥିଲେ। ଛାତ୍ରୀମାନଙ୍କ ଦ୍ୱାରା 'ଖିଣ୍ଡା ମାଟିରୁ କାହିଁ କେତେ ଦୂର ଦୁର୍ଗ ଅସୁର ଗଡ଼' ଆବୃତ୍ତି କରାଯାଇଥିଲା। ଏହାପରେ ଜାତୀୟ ବିଜ୍ଞାନ ଦିବସ ଉପଲକ୍ଷ୍ୟେ ଏକ 'ବିଜ୍ଞାନ କୁଇଜ୍' ଆୟୋଜନ କରାଯାଇଥିଲା। କୁଇଜ କାର୍ଯକ୍ରମକୁ ସ୍ୱେଚ୍ଛାସେବୀ ଶିକ୍ଷକ ଉଦୟ ସାହୁ ଏବଂ ପ୍ରତ୍ୟାଶା ପାଣିଗ୍ରାହୀ ପରିଚାଳନା କରିଥିଲେ। ଏହି କାର୍ଯକ୍ରମରେ ରିମଝିମ୍ ଦୀପ ପ୍ରଥମ, ରେଶମା ବସରା ଦ୍ୱିତୀୟ, ସ୍ୱାଗତିକା ସାଉଁତ ତୃତୀୟ ସ୍ଥାନ ଅଧିକାର କରିଥିଲେ। କୃତି ପ୍ରତିଯୋଗୀଙ୍କୁ ପ୍ରଧାନ ଶିକ୍ଷକ ପୁରସ୍କୃତ କରିଥିଲେ।

ଓଡ଼ିଶା ଆଦର୍ଶ ବିଦ୍ୟାଳୟରେ ଜାତୀୟ ବିଜ୍ଞାନ ଦିବସ

ରେଙ୍ଗାଲି, ୨୮ ।୨(ସମିସ): ରେଙ୍ଗାଲି ଓଡ଼ିଶା ଆଦର୍ଶ ବିଦ୍ୟାଳୟରେ ଅଧ୍ୟକ୍ଷ ରମଣୀକାନ୍ତ ସାହୁଙ୍କ ସଭାପତିତ୍ୱରେ ଜାତୀୟ ବିଜ୍ଞାନ ଦିବସ ପାଳିତ ହୋଇଯାଇଛି। ଏହି ଅବସରରେ ମୁଖ୍ୟ ଅତିଥି ଭାବେ ହିଣ୍ଡାଲକୋ ଇଣ୍ଡଷ୍ଟ୍ରିଜ୍ ଲିମିଟେଡର ବରିଷ୍ଠ ଯନ୍ତ୍ରୀ ଆଶିଷ ମହାନ ଯୋଗଦାନ କରିଥିଲେ। ଅଧ୍ୟକ୍ଷ ଶ୍ରୀ ସାହୁ ଜାତୀୟ ବିଜ୍ଞାନ ଦିବସର ମହତ୍ତ୍ୱ ଉପରେ ବୁଝାଇଥିଲେ। ଶିକ୍ଷକ ନାରାୟଣ ପଟେଲ ବିଜ୍ଞାନ, ବୈଜ୍ଞାନିକ ଏବଂ ଛାତ୍ରଛାତ୍ରୀଙ୍କ ଉପରେ ନିଜର ବକ୍ତବ୍ୟ ପ୍ରଦାନ କରିଥିଲେ। ଛାତ୍ରୀ ପ୍ରୀୟଂଶୀ, ସ୍ୱୟଂଶ୍ରୀ ଜେନା, ସ୍ନେହାସିନି ଦାସ ଏବଂ ଟ୍ୱିଙ୍କିଲ ପଧାନ ମଧ୍ୟ ତାଙ୍କର ବକ୍ତବ୍ୟ ଉପସ୍ଥାପନ କରିଥିଲେ। ଏହି ଦିବସ ଉପଲକ୍ଷେ ବିଦ୍ୟାଳୟରେ ହୋଇଥିବା ବିଭିନ୍ନ ପ୍ରତିଯୋଗିତାର ବିଜୟୀ ଛାତ୍ରଛାତ୍ରୀ ମାନଙ୍କୁ ପୁରସ୍କାର ପ୍ରଦାନ କରାଯାଇଥିଲା। ଉକ୍ତ କାର୍ଯ୍ୟକ୍ରମକୁ ବିଦ୍ୟାଳୟର ଛାତ୍ରୀ ଏସ୍ ଭଟ୍ଟାଚାର୍ଯ୍ୟ ପରିଚାଳନା କରିଥିବା ବେଳେ ଛାତ୍ରୀ ଆଦ୍ୟାସା ପଣ୍ଡା ଧନ୍ୟବାଦ ଅର୍ପଣ କରିଥିଲେ।

ମିଲେଟ୍ ଚାଷ ସଚେତନତା ଶିବିର

ରେଙ୍ଗାଲି, ୨୮ ।୨(ସମିସ): ସମ୍ବଲପୁର ଜିଲ୍ଲା ରେଙ୍ଗାଲି ବ୍ଲକ କତରବଗା ପଞ୍ଚାୟତରେ ମିଲେଟ୍ ଚାଷ ଉପରେ ଏକ ସଚେତନତା ଶିବିର ଅନୁଷ୍ଠିତ ହୋଇଥିଲା। ଗ୍ରାମ୍ୟ ସ୍ୱରାଜ ବିକାଶ ସମିତି ପକ୍ଷରୁ ଅନୁଷ୍ଠିତ ଏହି ଶିବିରରେ କତରବଗା ପଞ୍ଚାୟତ ତଥା ଆଖପାଖ ଅଞ୍ଚଳର ୩୦ ରୁ ଊର୍ଦ୍ଧ୍ୱ କ୍ଷୁଦ୍ର ଚାଷୀ ଯୋଗ ଦେଇଥିଲେ। ମାନେଶ୍ୱର ବ୍ଲକର ଡାକ୍ତର ବାଗ ମିଲେଟ୍ ଚାଷ ଉପରେ ଚାଷୀଙ୍କୁ ତାଲିମ ପ୍ରଦାନ କରିଥିଲେ। ଏହି ଅବସରରେ ଚାଷୀ ମାନଙ୍କୁ ମିଲେଟ୍ ମଞ୍ଜି ଓ ଉପକରଣ ପ୍ରଦାନ କରାଯାଇଥିଲା। ଗ୍ରାମ୍ୟ ସ୍ୱରାଜ ବିକାଶ ସମିତିର ସଂପାଦକ ପ୍ରଭାତୀ ବାରିକ ସମସ୍ତ କାର୍ଯକ୍ରମ ପରିଚାଳନା କରିଥିଲେ।

ମୁଖ୍ୟମନ୍ତ୍ରୀ ନବୀନ ପଟ୍ଟନାୟକ ବିଶିଷ୍ଟ ସ୍ୱାଧୀନତା ସଂଗ୍ରାମୀ ତଥା କ୍ରାନ୍ତିବୀର ସୁରେନ୍ଦ୍ର ସାଏଙ୍କ ତିରୋଧାନ ଦିବସରେ ତାଙ୍କ ପ୍ରତିମୂର୍ତ୍ତିରେ ମାଲ୍ୟାର୍ପଣ କରି ଶ୍ରଦ୍ଧାଞ୍ଜଳି ଜଣାଇଛନ୍ତି। ଦେଶର ସ୍ୱାଧୀନତା ଏବଂ ସୁରକ୍ଷା ପାଇଁ ବୀର ସୁରେନ୍ଦ୍ର ସାଏଙ୍କ ତ୍ୟାଗ ଓ ବଳିଦାନକୁ ମୁଖ୍ୟମନ୍ତ୍ରୀ ଏହି ଅବସରରେ ସ୍ମରଣ କରିଛନ୍ତି।

ଏଡ୍‌ସ ରୋଗୀ ବୋଲି ମହିଳାଙ୍କ ମୃତଦେହ ଗାଁରେ ପୂରାଇ ଦେଲେନାହିଁ

ସମ୍ବଲପୁର, ୨୮ ।୨(ସମିସ)

ଏଡସ୍ ରୋଗୀ ବୋଲି ଶବ ଆଣିବାକୁ ମନାକଲେ ଗାଁ ଲୋକ। ଅନ୍ଧବିଶ୍ୱାସର ବଶବର୍ତ୍ତି ହୋଇ ଶବ ଗାଁରେ ପୂରାଇ ଦିଆଯିବ ନାହିଁ ବୋଲି ମୃତକଙ୍କ ପରିବାରକୁ ରୋକ୍‌ଠୋକ୍ ମନା କରିଥିଲେ। ତେଣୁ ବୁର୍ଲା ଭିମସାରରେ

ଅନ୍ତିମ ସଂସ୍କାର କଲେ ସ୍ୱେଚ୍ଛାସେବୀ

ପ୍ରାଣ ହରାଇଥିବା ଜଣେ ମହିଳାଙ୍କ ଶବକୁ ଅନ୍ତିମ ସଂସ୍କାର କରିଥିଲା ସମ୍ବଲପୁରର ସାମାଜିକ ଅନୁଷ୍ଠାନ ସ୍ୱାଭିମାନର ଓ ସାଇ ବାବା ଏସ୍‌ଏଚ୍‌ଜିର ସଦସ୍ୟ ମାନେ। ପରିବାରର ଉପସ୍ଥିତିରେ ସଙ୍ଗଠନ ସଦସ୍ୟ ମାନେ ବୁର୍ଲାରୁ ଶବ ହସ୍ତାନ୍ତର କରି ଆଜି ସମ୍ବଲପୁର ରାଜଘାଟରେ ଅନ୍ତିମ ସଂସ୍କାର କରିଛନ୍ତି। ଦେବଗଡ଼ ଜିଲ୍ଲାର ଜଣେ ମହିଳା ଗତ ୧୦ ଦିନ ତଳେ ବୁର୍ଲା ଭିମାସାରରେ ଭର୍ତ୍ତି ହୋଇଥିଲେ। ହେଲେ ଆଜି ତାଙ୍କର ମୃତ୍ୟୁ ହୋଇଥିଲା। ୫ ବର୍ଷ ପୂର୍ବରୁ ସ୍ୱାମୀକୁ ହାରାଇଥିବା ଏହି ମହିଳାଙ୍କ ୧୯ ବର୍ଷର ଝିଅ ଓ ୧୦ ବର୍ଷର ପୁଅକୁ ଛାଡି ଅନ୍ୟ କେହି ନ ଥିଲେ। ତେଣୁ ଘରକୁ ନେବାକୁ ସାହି ପଡ଼ିଶା ଲୋକଙ୍କୁ କହିଥିଲେ। ହେଲେ ମହିଳା ଜଣକ ଏଡ୍‌ସ ଆକ୍ରାନ୍ତ ଥିବାରୁ ଶବ ଘରକୁ ଆଣିବାକୁ ଗାଁ ଲୋକ ମନା କରିଥିଲେ। ଗାଁ ଲୋକ ଅନ୍ତିମ ସଂସ୍କାର କରିବେ ନାହିଁ ବୋଲି ସ୍ପଷ୍ଟ କହିଦେଇ ଥିଲେ। ପୂର୍ବରୁ ତାଙ୍କ ସ୍ୱାମୀ ମଧ୍ୟ ଏଡ୍‌ସ ରୋଗରେ ପ୍ରାଣ ହରାଇଥିଲେ। ବାହାର ରାଜ୍ୟରେ ରହୁଥିବା ମୃତ ମହିଳାଙ୍କ ଭାଇ ସ୍ୱାଭିମାନ ସଙ୍ଗଠନକୁ ଯୋଗଯୋଗ କରି ଶବ ସତ୍କାର କରିବାକୁ ଅନୁରୋଧ କହିଥିଲେ। ଫଳରେ ସ୍ୱାଭିମାନ ସଙ୍ଗଠନ ଓ ସାଇ ବାବା ଏସ୍‌ଏଚ୍‌ଜି ସଦସ୍ୟ ବୁର୍ଲାରୁ ଶବ ଆଣି ସମ୍ବଲପୁରରେ ଅନ୍ତିମ ସଂସ୍କାର କରିଛନ୍ତି। ମୃତ ମହିଳାଙ୍କ ମା'ଙ୍କ ଉପସ୍ଥିତିରେ ତାଙ୍କ ଝିଅ ମୁଖାଗ୍ନି ଦେଇଥିଲେ। ସ୍ୱାଭିମାନ ସଙ୍ଗଠନ ସଦସ୍ୟ ସତ୍ୟବାନ ବାଘ, କୁନ୍ଦନ ପ୍ରଧାନ, ଅଭିଷେକ ପ୍ରଧାନ, ରାଜେନ୍ଦ୍ର ଦାସ, ତନ୍ମୟ ନାୟକ, ଶିଶିର ବହିଦାର, ସଞ୍ଜୀବ କଂସାରି, ଅପୂର୍ବ ନାୟକ, ଆକାଶ ସାହୁ, ଉପେନ୍ଦ୍ର ରାଉତ, ସମୀର ହୋତା, ଦେବନ୍ତ ବେହେରା, ବିକି ଗଣ୍ଡ ଓ ସାଇ ବାବା ଏସଏଚଜି ସଦସ୍ୟ ମିନୁ ନାୟକ, ପଙ୍କଜିନି ସାହୁ, ବାସନ୍ତୀ କାଠ ପ୍ରମୁଖ ଏଥିରେ ସହଯୋଗ କରିଥିଲେ।

ବେଦାନ୍ତ ଆଲୁମିନିୟମର ଜୀବିକା ସମୃଦ୍ଧି ପ୍ରକଳ୍ପ

ସ୍ମାର୍ଟ କୃଷି ଉଦ୍ୟୋଗୀଙ୍କୁ ମିଳୁଛି ପ୍ରୋତ୍ସାହନ

ଝାରସୁଗୁଡ଼ା, ୨୮।୨ (ସମିସ)

ଝାରସୁଗୁଡ଼ାରେ ଜୀବିକା ସମୃଦ୍ଧି ପ୍ରକଳ୍ପ ବେଦାନ୍ତ ଆଲୁମିନିୟମର ଏକ କୃଷିଭିତ୍ତିକ ସ୍ଥାୟୀ ଜୀବିକା ନିର୍ବାହ ପଦକ୍ଷେପ ଅଂଚଳର ଚାଷୀମାନଙ୍କୁ ସ୍ମାର୍ଟ ଉଦ୍ୟୋଗୀ ଭାବେ ପରିଣତ କରି କୃଷିର ସ୍ଥାୟୀ ତଥା ଅଭିନବ ପଦ୍ଧତି ପ୍ରଚଳନ କରିଛି। ଜୀବିକା ସମୃଦ୍ଧି ପ୍ରକଳ୍ପର ଚିନ୍ତାଧାରା ସୁଦୂର ପ୍ରସାରୀ। ଜଳବାୟୁ ସ୍ମାର୍ଟ କୃଷି ଅଭ୍ୟାସ ଓ ସହଯୋଗି ହସ୍ତକ୍ଷେପ ଦ୍ୱାରା ପ୍ରାରମ୍ଭିକ ପର୍ଯ୍ୟାୟରେ ୪୦୦ରୁ ଅଧିକ ଚାଷୀଙ୍କ ଜୀବନରେ ପରିବର୍ତ୍ତନ ଆସିଛି। ବର୍ତମାନ ତୃତୀୟ ପର୍ଯ୍ୟାୟରେ ଜିଲ୍ଲାରେ ପରମାଣପୁର, କୁମୁଡ଼ାପାଲୀ ଓ ଦଲକି ଗାଁରେ ଆଉ ୫୦୦ ପରିବାରକୁ ସଶକ୍ତ କରିବା ଲକ୍ଷ୍ୟ ରଖିଛି।

ଗ୍ରାମୀଣ କୃଷକମାନଙ୍କ ପାଇଁ କୃଷି କ୍ଷେତ୍ରରେ ଦେଖାଦେଉଥିବା ସବୁ ପ୍ରକାର ଆହ୍ୱାନର ମୁକାବିଲା ପାଇଁ ପ୍ରସ୍ତୁତି ସହ ଅନୁର୍ବର ଜମିକୁ ଉର୍ବର କରିବା ଓ ସ୍ଥିର ଫସଲ ଅମଳକୁ ନିଶ୍ଚିତ କରିବା ପାଇଁ ମାର୍ଗଦର୍ଶନ ଦିଆଯାଉଛି। ଜୈବ କୃଷି ଉପରେ ଧ୍ୟାନ ଦେଇ ଭର୍ମି କଂପୋଷ୍ଟ ବ୍ୟାଙ୍କ ସ୍ଥାପନ ଓ ମାଟିର ଉର୍ବରତା ବୃଦ୍ଧି ପାଇଁ ବାୟୋ ଖତ ଭଳି ଅଭ୍ୟାସ ଉପରେ ଚାଷୀଙ୍କୁ ପରାମର୍ଶ ଦିଆଯାଉଛି। ଅଧିକନ୍ତୁ ଏହି କାର୍ଯ୍ୟ କୃଷି ପ୍ରକଳ୍ପକୁ ଉତ୍ସାହିତ କରୁଛି। ମାଛ ଚାଷକୁ ପାରଂପାରିକ କୃଷି ସହ ଏକୀକୃତ କରି କୃଷକମାନେ ନୂଆ ବଜାର ସୃଷ୍ଟି କରିପାରୁଛନ୍ତି। ଏହା ବ୍ୟତୀତ ବିଶେଷଜ୍ଞଙ୍କ ଉପଯୁକ୍ତ ତାଲିମ ଓ ଏକ୍ସପୋଜର ପରିଦର୍ଶନ କୃଷକମାନଙ୍କୁ ସ୍ମାର୍ଟ ଜଳବାୟୁ ସଂପର୍କରେ କୃଷି ଅଭ୍ୟାସ ଜରୀଆରେ ସଶକ୍ତ କରୁଛି। କେବଳ କୃଷି ଉତ୍ପାଦନ ନୁହେଁ ବରଂ ଗାଁରେ ଚାଷୀମାନଙ୍କ ପାଇଁ ପରିବେଶ ସ୍ଥିରତା ଓ ଅର୍ଥନୈତିକ ସମୃଦ୍ଧି ଆଣିବାରେ ସାହାଯ୍ୟ କରୁଛି। ଜୀବିକା ସମୃଦ୍ଧିର ଅଂଶ ସ୍ୱରୂପ କୃଷକମାନେ ବର୍ଷ ବର୍ଷ ଧରି ଚାଷ କାମରେ ନିୟୋଜିତ ରହି ଜଳସେଚନ ସୁବିଧା ଯୋଗୁଁ ବର୍ଷା ଉପରେ ନିର୍ଭର ନକରି ବିଭିନ୍ନ ଫସଲ ଉତ୍ପାଦନ କରୁଛନ୍ତି। ଧାନ ଚାଷ ଓ ନଗଦ ଫସଲ ପଦ୍ଧତି ଯୋଗୁଁ ଉତ୍ପାଦନ ବୃଦ୍ଧି ହୋଇଛି କୃଷକଙ୍କ ମାସିକ ଆୟ ବଢ଼ିଛି।

ଏହି ପ୍ରକଳ୍ପ ସହ ଜଡ଼ିତ କୃଷି ବିଭାଗର ସହକାରୀ ନିର୍ଦ୍ଦେଶକ ମନୋରଂଜନ ନନ୍ଦ କହିଛନ୍ତି ଯେ ଜୀବିକା ସମୃଦ୍ଧି ଯୋଜନା ଦ୍ୱାରା ବହୁ ସଂଖ୍ୟକ ଚାଷୀ ଉନ୍ନତ ଚାଷ ପ୍ରଣାଳୀ ଓ ଜଳର ଉତମ ଉପଯୋଗ କରି ଲାଭବାନ ହୋଇ ପାରୁଛନ୍ତି। ମୁଁ ଆଶା କରୁଛି ଏହି ଅଭ୍ୟାସ ଦ୍ୱାରା ସେମାନେ ଭବିଷ୍ୟତରେ ନିଜର ସମୃଦ୍ଧି କରିପାରିବେ। ଜୀବିକା ସମୃଦ୍ଧି ପଦକ୍ଷେପ ବେଦାନ୍ତ ଆଲୁମିନିୟମର ଏକ ଭବିଷ୍ୟତ ଅଭିମୁଖୀ ପଦକ୍ଷେପ ଏହା କେବଳ ଜୀବନ ଓ ଦୃଶ୍ୟପଟକୁ ପରିବର୍ତନ କରେ ନାହିଁ ବରଂ ଏହି ପ୍ରକଳ୍ପର ପ୍ରଭାବ କୃଷିଠାରୁ ଅଧିକ ସମୃଦ୍ଧି ଆଣିବାରେ ସହାୟକ ହୋଇଛି।

ବ୍ରଜରାଜନଗର କଲେଜ ଗେଟ୍ ନିର୍ମାଣ ପାଇଁ ପଡ଼ିଲା ଭିତ୍ତିପ୍ରସ୍ତର

ବ୍ରଜରାଜନଗର, ୨୮।୨ (ସମିସ): ବ୍ରଜରାଜନଗର ପୌର ପରିଷଦ ଅନ୍ତର୍ଗତ ବ୍ରଜରାଜନଗର ମହାବିଦ୍ୟାଳୟର କଲେଜ ଗେଟ ନିର୍ମାଣ ପାଇଁ ପାଞ୍ଚ ଲକ୍ଷ ଅଟକଳ ରାଶିର ଶୁଭ ଭିତ୍ତିପ୍ରସ୍ତର ସ୍ଥାପନ ହୋଇଯାଇଛି। ଏହି ଅବସରରେ ବ୍ରଜରାଜନଗର ବିଧାୟିକା ଅଲକା ମହାନ୍ତି ମୁଖ୍ୟଅତିଥି ଭାବରେ ଯୋଗଦେଇଥିବା ବେଳେ ବ୍ରଜରାଜନଗର ପୌରଧ୍ୟକ୍ଷା ଯଜ୍ଞସେନି ଓରାମ, ଅଧ୍ୟାପକ ସମୀର ରଞ୍ଜନ ନାଏକ, କାଉନସିଲର ମଧୁ ଶ୍ରୀବାସ୍ତବ, ଟାଉନ ସଭାପତି ରାଧାକାନ୍ତ ପ୍ରଧାନ, ଯୁବ ସଭାପତି ମନୋଜ ହରିଜନ, ଛାତ୍ର ସଭାପତି ଲଳିତ ତନ୍ତି, ଆନନ୍ଦ ବେହେରା, ଦିବାକର ପଟ୍ଟନାୟକ, ଜିତେନ୍ଦ୍ର ସାହୁଙ୍କ ସହିତ ଅଧ୍ୟାପକ ଅଧ୍ୟାପିକା, ଛାତ୍ରଛାତ୍ରୀ ଏବଂ ଅନେକ ଦଳୀୟ ପଦାଧିକାରୀ ଉପସ୍ଥିତ ଥିଲେ।

■ ଭୁବନେଶ୍ୱରକୁ ଝାରସୁଗୁଡା ଜିଲ୍ଲା ହକି ଦଳର ଯାତ୍ରା

ପ୍ରଥମ ଆଇକନିକ୍ ହକି ପ୍ରତିଯୋଗିତାରେ ଭାଗନେବ

ଝାରସୁଗୁଡା,୨୮ ।୨(ସମିସ): ଝାରସୁଗୁଡା ଜିଲ୍ଲା ସିନିଅର ହକି ଦଳ ଟ୍ରେନ ଯୋଗେ ଭୁବନେଶ୍ୱର ଯାତ୍ରା କରିଛନ୍ତି। ଭୁବନେଶ୍ୱର କଳିଙ୍ଗ ଷ୍ଟାଡିଅମରେ ପ୍ରଥମ ଥର ଆଇକନିକ୍ ହକି ପ୍ରତିଯୋଗିତା ହେବାକୁ ଯାଉଛି। ଏହି ପ୍ରତିଯୋଗିତାରେ ଓଡିଶାର ବରିଷ୍ଠ ୮ଟି ରାଉରକେଲା ଷ୍ଟିଲ ପ୍ଲାଣ୍ଟ, ଓଡିଶା ପୋଲିସ, ସାଇ ସ୍ପୋର୍ଟ୍ସ ହଷ୍ଟେଲ ରାଉରକେଲା, ପାରାଦ୍ୱୀପ ପୋର୍ଟ, ଦକ୍ଷିଣ ପୂର୍ବ ରେଲୱେ, ଟାଟା ଏକାଡେମୀ ଓ ଝାରସୁଗୁଡାର ସର୍ବଶ୍ରେଷ୍ଠ ଦଳ ଅଂଶଗ୍ରହଣ କରୁଛନ୍ତି। ଝାରସୁଗୁଡ଼ା ଦଳରେ ଝାରସୁଗୁଡା ଇଂଜିନିୟରିଙ୍ଗ ସ୍କୁଲ, ପିକେଏସଏସ କଲେଜ, ହଁ. କଟାପାଲି, ଲାଇକେରା ଓ ଝାରସୁଗୁଡା ଏୟାରପୋର୍ଟର ଦକ୍ଷ ଖେଳାଳିମାନେ ରହିଛନ୍ତି। ଝାରସୁଗୁଡା ଜିଲ୍ଲା ଓଡିଶାରେ ୮ଟି ଦଳ ମଧ୍ୟରେ ରହିପାରିଥିବାରୁ ଝାରସୁଗୁଡା ଜିଲ୍ଲପାଳ ଅବୋଲି ସୁନୀଲ ନରୱାନେ, ଝାରସୁଗୁଡା ଜିଲ୍ଲା ହକି ସଂଘର ସମ୍ପାଦକ, ଜିଲ୍ଲା ପରିଷଦ ମୁଖ୍ୟ ଉନ୍ନୟନ ଅଧିକାରୀ ତଥା ନିର୍ବାହୀ ଅଧିକାରୀ ପ୍ରବୀର ନାୟକ, ଝାରସୁଗୁଡା ଜିଲ୍ଲା କ୍ରୀଡା ଅଧିକାରୀ ବିଶ୍ୱକେଶନ ପାଣ୍ଡେ, ସୁଶୀଲ ମିଶ୍ର ଏବଂ ଓଡିଶା ହକି ଆସୋସିଏସନର ଉପସଭାପତି ଜୀବନ ମହାନ୍ତି ଦଳକୁ ଶୁଭେଚ୍ଛା ଜଣାଇଛନ୍ତି। ଦଳପତି ଭାବେ ସଞ୍ଜୟ ଖାଲକୋ ରହିଥିବା ବେଳେ ଟିମ ମ୍ୟାନେଜର ଭାବେ ସୁଶାନ୍ତ ବେହେରା ରହିଛନ୍ତି।

ବେଲପାହାଡ଼ରେ ଜିଲ୍ଲାସ୍ତରୀୟ ରାଷ୍ଟ୍ରୀୟ ବିଜ୍ଞାନ ଦିବସ ପାଳିତ

ଝାରସୁଗୁଡ଼ା,୨୮ ।୨(ସମିସ): ଝାରସୁଗୁଡ଼ା ଜିଲ୍ଲା ଶିକ୍ଷା ବିଭାଗ କାର୍ଯ୍ୟାଳୟ ଆନୁକୂଲ୍ୟରେ ବେଲପାହାଡ଼ ଗିରଧରଲାଲ୍ ସରକାରୀ ଉଚ୍ଚ ବିଦ୍ୟାଳୟରେ ଜିଲ୍ଲାସ୍ତରୀୟ ରାଷ୍ଟ୍ରୀୟ ବିଜ୍ଞାନ ଦିବସ ପାଳିତ ହୋଇଯାଇଛି। ଏଥିରେ ବିଦ୍ୟାଳୟର ପ୍ରଧାନଶିକ୍ଷକ ସଚୀନ୍ଦ୍ର ପଟେଲ ସଭାପତିତ୍ୱ କରିଥିବା ବେଳେ ବେଲପାହାଡ଼ ଉଚ୍ଚ ମାଧ୍ୟମିକ ବିଦ୍ୟାଳୟର ଗଣିତ ଅଧ୍ୟାପକ ସୌମେନ ପଟେଲ, ଜୀବବିଜ୍ଞାନ ଅଧ୍ୟାପକ ସୁଧାଂଶୁ ପାଲୋ, ରସାୟନ ବିଜ୍ଞାନ ଅଧ୍ୟାପିକା କଳ୍ପନା ସା, ମୋ ସ୍କୁଲ୍ କମିଟିର ସଭାପତି ତଥା ବିଶିଷ୍ଟ ସମାଜସେବୀ ଗୁଣନିଧି ପତି ଓ ବିଜ୍ଞାନଶିକ୍ଷୟିତ୍ରୀ ଗୀତାଞ୍ଜଳି ପ୍ରଧାନ ପ୍ରମୁଖ ଅତିଥି ରୂପେ ଯୋଗ ଦେଇଥିଲେ। ପ୍ରଧାନ ଶିକ୍ଷକ ଶ୍ରୀ ପଟେଲ ଭାରତର ନୋବେଲ୍ ପୁରସ୍କାର ବିଜେତା ମହାନ ବୈଜ୍ଞାନିକ ଚନ୍ଦ୍ରଶେଖର ଭେଙ୍କଟରମଣଙ୍କ ଜୀବନୀ ଓ ଉଦ୍ଭାବନ ବିଷୟରେ ଆଲୋକପାତ କରି ନିଜ ଭିତରେ ବୈଜ୍ଞାନିକ ଚିନ୍ତାଧାରା ସମନ୍ୱିତ କରିବା ସହିତ ଭବିଷ୍ୟତରେ ବୈଜ୍ଞାନିକ ହେବାର ଲକ୍ଷ୍ୟ ରଖିବାକୁ ଛାତ୍ରଛାତ୍ରୀଙ୍କୁ ଅଭିଭାଷଣ ପ୍ରଦାନ କରିଥିଲେ। ଏହି ଅବସରରେ ଛାତ୍ରଛାତ୍ରୀମାନଙ୍କ ମଧ୍ୟରେ କୁଇଜ୍ ଓ ତର୍କ ପ୍ରତିଯୋଗିତା ଆୟୋଜନ କରାଯାଇଥିବା ବେଳେ ଏଥିରେ ବେଲପାହାଡ଼ ଗିରଧରଲାଲ୍ ସରକାରୀ ଉଚ୍ଚ ବିଦ୍ୟାଳୟ, ବିଆର୍ ଉଚ୍ଚ ବିଦ୍ୟାଳୟ, ଛୁଆଲିବେର୍ଣ୍ଣା ନରସିଂହ ଉଚ୍ଚ ବିଦ୍ୟାଳୟ ଆଦିର ଛାତ୍ରଛାତ୍ରୀମାନେ ଅଂଶଗ୍ରହଣ କରି ପୁରସ୍କୃତ ହୋଇଥିଲେ। ଗିରଧର ଲାଲ୍ ସରକାରୀ ଉଚ୍ଚ ବିଦ୍ୟାଳୟର ଛାତ୍ରଛାତ୍ରୀଙ୍କ ଦ୍ୱାରା ସାଂସ୍କୃତିକ କାର୍ଯ୍ୟକ୍ରମ ଓ ବିଜ୍ଞାନ ଆଧାରିତ କ୍ଷୁଦ୍ର ନାଟକ ପ୍ରଦର୍ଶନ କରାଯାଇଥିଲା। ଶିକ୍ଷକ କୁଶ ସା ମଞ୍ଚ ପରିଚାଳନା କରିଥିବାବେଳେ ନିତ୍ୟାନନ୍ଦ ନାୟକ ଧନ୍ୟବାଦ ଅର୍ପଣ କରିଥିଲେ। ପ୍ରଦୀପ ନାୟକ, ମହେଶ ପଧାନ, ଅଜିତ ଭୋଇ, ଭବାନୀଶଙ୍କର ବାରିକ, ଅରୁଣ ପାଢ଼ୀ, ସସ୍ମିତା କିଶାନ, ସୁଜାତା ସାହୁ, ସୌଦାମିନୀ ପସାୟତ, ପ୍ରମିଳା ପଧାନ, ହିମାଦ୍ରି ବାର୍ଲା ତଥା ବିଦ୍ୟାଳୟର ସମସ୍ତ ଶିକ୍ଷକ, ଶିକ୍ଷୟିତ୍ରୀ ସହଯୋଗ କରିଥିଲେ।

ଭୁବନେଶ୍ୱରରେ ଗୋଁଣ୍ଡ ଭବନ ପାଇଁ ଧନ୍ୟବାଦ ଜଣାଇଲା ଗୋଁଣ୍ଡ ମହାସଭା

ଭବନ ଶିଳାନ୍ୟାସ ପାଇଁ ସମ୍ପ୍ରଦାୟରେ ବଢ଼ୁଛି ଉତ୍ସାହ

ଝାରସୁଗୁଡା,୨୮।୨ (ସମିସ): ଅଖିଳ ଭାରତୀୟ ଗୋଁଣ୍ଡୱନା ଗୋଁଣ୍ଡ ମହାସଭା, ଓଡିଶା ପ୍ରଦେଶ ମୁଖ୍ୟମନ୍ତ୍ରୀ ନବୀନ ପଟ୍ଟନାୟକ ଓ ୫-ଟି ଅଧ୍ୟକ୍ଷ କାର୍ତ୍ତିକ ପାଣ୍ଡିଆନଙ୍କୁ ନବୀନ ନିବାସରେ ଧନ୍ୟବାଦ ଜଣାଇଲା। ଭୁବନେଶ୍ୱରଠାରେ ଗୋଁଣ୍ଡ ଭବନ ଓ ଜଙ୍ଗାଲିଙ୍ଗା ମନ୍ଦିର ନିର୍ମାଣ ପାଇଁ ବିନା ମୂଲ୍ୟରେ ଚନ୍ଦ୍ରଶେଖରପୁରଠାରେ ଦେଇଥିବା ଅଧ ଏକର ଜମି ଉପରେ ବହୁ ଶୀଘ୍ର ଗୋଁଣ୍ଡ ଭବନର ଶିଳାନ୍ୟାସ ହେବ ବୋଲି ଶ୍ରୀ ପାଣ୍ଡିଆନ କହିଛନ୍ତି। ୨୦୧୫ରେ ଝାରସୁଗୁଡା ବିଟିଏମ ପଡିଆରେ ହୋଇଥିବା ଗୋଁଣ୍ଡ ମାନଙ୍କର ରାଷ୍ଟ୍ରୀୟ ମହା ଅଧିବେଶନରେ ମୁଖ୍ୟମନ୍ତ୍ରୀ ନବୀନ ପଟ୍ଟନାୟକ ଯୋଗ ଦେଇଥିଲେ। ସେହି ଦିନଠାରୁ ଭୁବନେଶ୍ୱରରେ ଗୋଁଣ୍ଡ ଭବନ ନିର୍ମାଣ ଦାବି ହୋଇଆସୁଥିଲା। ଏଥିପାଇଁ ଓଡିଶା ତଥା ଓଡିଶା ବାହାରେ ବସବାସ କରୁଥିବା ଗୋଁଣ୍ଡ ଭାଇ ଭଉଣୀ ମାନଙ୍କ ମଧ୍ୟରେ ଖୁସିର ଲହରୀ ଖେଳିଯାଇଛି। ଗୋଁଣ୍ଡ ଭବନ ଶିଳାନ୍ୟାସ ଦିନ ସମଗ୍ର ଓଡ଼ିଶା ତଥା ବାହାରୁ ହଜାର ହଜାର ସଂଖ୍ୟାରେ ଗୋଁଣ୍ଡ ଭାଇ ଭଉଣୀ ମାନେ ଯୋଗ ଦେବେ ବୋଲି ରାଜ୍ୟ ସଭାପତି ମହେନ୍ଦ୍ର ନାଏକ ଜଣାଇଛନ୍ତି। ଏହି ଅବସରରେ ସଂସଦ ତଥା ମହାସଭାର ମୁଖ୍ୟ ପୁରୋଧା ରମେଶଚନ୍ଦ୍ର ମାଝୀ, ରାଜ୍ୟ ମହାସଚିବ ପ୍ୟାରୀମୋହନ ନାୟକ, ରାଷ୍ଟ୍ରୀୟ ସଚିବ ହେମନ୍ତ ଧୁରୁଆ, ରାଜ୍ୟ ମହିଳା ଅଧ୍ୟକ୍ଷା ସୁକାନ୍ତୀବାଲା ନାୟକ, ଉପସଭାନେତ୍ରୀ ଦମୟନ୍ତି ମହାପାତ୍ର, ଡମ୍ବରୁଧର ନାଏକ, ଶ୍ୟାମସୁନ୍ଦର ଭୋଇ, ଚନ୍ଦ୍ରମୋହନ ନାୟକ, ବିରାଟ ଭୋଇ, ଭାଗରଥି ସିଂହ, କୁଳମଣି ସିଂହ, ମନୋରଞ୍ଜନ ନାଏକ, ଡ. ସୁରେଶ ଝାଙ୍କର, ମୁରାରୀ ଭୋଇ, ଗଙ୍ଗାଧର ଭୋଇ, ବାବୁଲାଲ ସିଂହ, ଦୀବାକର ନାୟକ, ଧନେଶ୍ୱର ସିଂହ, ମିନତୀ ସିଂହ, ଗୀତାଞ୍ଜଳି ଭୋଇ ଉପସ୍ଥିତ ଥିଲେ।

ରାଜଶ୍ୟାମଳା ମନ୍ଦିର ପ୍ରାଣପ୍ରତିଷ୍ଠା ସମ୍ପନ୍ନ

ଝାରସୁଗୁଡ଼ା, ୨୮।୨(ସମିସ): ସୁନାରୀମୁଣ୍ଡାସ୍ଥିତ ବେଦାନ୍ତ ବାଇପାସ୍ ରାସ୍ତା, ଡିଏଭି ସ୍କୁଲ ପଛପଟେ ନବନିର୍ମିତ ଦେବୀ ରାଜଶ୍ୟାମଳା ମନ୍ଦିର ପ୍ରାଣପ୍ରତିଷ୍ଠା ହୋଇଛି। ବିଶାଲ ଦାସ ଏବଂ ତାଙ୍କ ଧର୍ମପତ୍ନୀ ଚାର୍ବି ଦାସ ମୁଖ୍ୟକର୍ତ୍ତା ହୋଇଥିବା ବେଳେ ଭଉଣୀ ତଥା ଝାରସୁଗୁଡ଼ା ବିଧାୟିକା ସୁଶ୍ରୀ ଦୀପାଳି ଦାସ ଓ ମାତା ମିନତୀ ଦାସଙ୍କ ଉପସ୍ଥିତିରେ ଏହି ମନ୍ଦିର ନିର୍ମାଣ ଓ ପ୍ରତିଷ୍ଠା ହୋଇଛି। ଦେବୀ ରାଜଶ୍ୟାମଳା ଭବ୍ୟ ପ୍ରାଣପ୍ରତିଷ୍ଠା ଓ ମନ୍ଦିର ଭବ୍ୟ ପ୍ରତିଷ୍ଠା ପାଇଁ ଶ୍ରୀ ବିଶାଖ ସାରଦାପୀଠାଧୀଶ୍ୱର ଶ୍ରୀ ଶ୍ରୀ ଶ୍ରୀ ସ୍ୱରୁପାନନ୍ଦେନ୍ଦ୍ର ସରସ୍ୱତୀ ମହା ସ୍ୱାମୀଜୀଙ୍କ କରକମଳରେ ହୋଇଛି। ସମୁଦାୟ ୧୧ ଜଣ ପଣ୍ଡିତ ଏହି ପ୍ରତିଷ୍ଠା ଉତ୍ସବକୁ ସମାପନ କରିଥିଲେ। ତିନି ଦିନ ଧରି ଚାଲିଥିବା ଏହି କାର୍ଯ୍ୟକ୍ରମରେ ପ୍ରଥମ ଦିବସରେ ଭବ୍ୟ କଳସଯାତ୍ରା ଅଞ୍ଚଳ ପରିଭ୍ରମଣ କରି ଇବ ନଦୀରୁ ଜଳ ଆଣି କଳସ ସ୍ଥାପନ, ସଙ୍କୀର୍ତ୍ତନ, ବିଶାଖାପଟନମରୁ ଦେବୀଙ୍କ ବୈଦିକ ବାଦ୍ୟ ଇତ୍ୟାଦି ଭକ୍ତଙ୍କୁ ଆକର୍ଷିତ କରିଛି। ତିନିଦିନ ଧରି ଚାଲିଥିବା ଆଜିର ଏହି ପ୍ରତିଷ୍ଠା ଦିବସରେ ମନ୍ଦିର ପ୍ରାଙ୍ଗଣରୁ ବେଦମନ୍ତ୍ର ଉଚ୍ଚାରଣ ଯୋଗୁ ସାରା ଅଞ୍ଚଳ ଭକ୍ତିମୟ ହୋଇ ପଡିଛି। ବିଧାୟିକା କହିଛନ୍ତି ଯେ ବାପାଙ୍କ ଇଚ୍ଛା ଓ ମନ୍ଦିର ନିର୍ମାଣକୁ ନେଇ ଦେଇଥିବା ପ୍ରତିଶ୍ରୁତିକୁ ପୂରଣ କରିଛୁ। କାର୍ଯ୍ୟକ୍ରମରେ ହଜାର ହଜାର ସଂଖ୍ୟାରେ ଶ୍ରଦ୍ଧାଳୁମାନେ ଯୋଗ ଦେଇଥିଲେ। ମନ୍ଦିର ପ୍ରତିଷ୍ଠା ଓ ପୂଜାର୍ଚ୍ଚନା ପରେ ସମସ୍ତ ଭକ୍ତ ମହାପ୍ରସାଦ ସେବନ କରିଥିଲେ। ପିଣ୍ଟୁ ପାଢ଼ୀ, ସନ୍ତୋଷ ରାଓ, ରାଧାକାନ୍ତ ତ୍ରିପାଠୀ, ବିକାଶ ମହାବର, ଅମିତାଭ ପଟେଲ, ସଞ୍ଜୟ ସିଂହ, କିଶୋର ପଣ୍ଡା, ସରିତା ଅଗ୍ରୱାଲ, ରିଙ୍କି କୋର, ଦିପା ନାଏକ, କାଜଲ ସିଂ ସହଯୋଗ କରିଥଲେ। ମନ୍ଦିର ପ୍ରତିଷ୍ଠା ଉତ୍ସବରେ ରବି ସିଂ, ତାପସରାୟ ଚୌଧୁରୀ, ସନ୍ଦିପ ଅବସ୍ଥି, ବାଲଗୋବିନ୍ଦ ମିଶ୍ର, ହିରାଲାଲ ଲୋକଚନ୍ଦାନି, ପୱନ୍ ସିଂ ଯାଦବ, ପ୍ରତାପ ନନ୍ଦ, ମଦନ ହାତୀ, ରାଜୁ ପାଣିଗ୍ରାହୀ, ରଘୁମନି ପଟେଲ, ହରିଶ ଗଣାତ୍ରା, ଅଶୋକ ଦାସ, ସିଦ୍ଧାର୍ଥ ସରକାର,ଚିରଞ୍ଜୀବି ପତି ଉପସ୍ଥିତ ଥିଲେ।

ଏଲ୍ଏନ୍ କଲେଜରେ ଜାତୀୟ ବିଜ୍ଞାନ ଦିବସ ପାଳିତ

ଝାରସୁଗୁଡ଼ା, ୨୮।୨ (ସମିସ): ଏ ବର୍ଷ 'ଏକ ବିକଶିତ ଭାରତ ପାଇଁ ନିଜସ୍ୱ ପ୍ରଯୁକ୍ତିବିଦ୍ୟା' ପ୍ରସଙ୍ଗ ଉପରେ ଲକ୍ଷ୍ମୀନାରାୟଣ ମହାବିଦ୍ୟାଳୟ ସମସ୍ତ ବିଜ୍ଞାନ ବିଭାଗ ଆନୁକୂଲ୍ୟରେ ଜାତୀୟ ବିଜ୍ଞାନ ଦିବସ ପାଳିତ ହୋଇଯାଇଛି। ଅଧ୍ୟକ୍ଷା ଡ ସ୍ନେହଲତା ମିଶ୍ରଙ୍କ ଅଧ୍ୟକ୍ଷତାରେ ମୁଖ୍ୟଅତିଥି ଭାବରେ ପୂର୍ବତନ ଅଧ୍ୟକ୍ଷ ବିଭୂତି ଭୂଷଣ ଦାସ ଓ ମୁଖ୍ୟବକ୍ତା ଭାବେ ବିଶିଷ୍ଟ କୃଷି ବୈଜ୍ଞାନିକ ତଥା କୃଷି ବିଜ୍ଞାନକେନ୍ଦ୍ରର ମୁଖ୍ୟ ଡ. ସମୀର ରଞ୍ଜନ ଦାସ ଯୋଗ ଦେଇଥିଲେ। ଛାତ୍ରଛାତ୍ରୀଙ୍କ ମଧ୍ୟରେ ସ୍ନେହା ସାଶନି, ସତ୍ୟଜିତ ଶତପଥୀ, ଅଙ୍କିତ ରାଏ, ଚନ୍ଦ୍ରମୋହନ ହେମ୍ବ୍ରମ ଓ ରୁଦ୍ରକୁମାର ରାଉତ ଅଂଶଗ୍ରହଣ କରିଥଲେ। ଗଣିତ ବିଭାଗ ମୁଖ୍ୟ ଅଧ୍ୟାପିକା ପ୍ରଜ୍ଞା ପରମିତା ପଟେଲ ସଂଯୋଜନା କରିଥିଲେ। ପଦାର୍ଥ ବିଜ୍ଞାନ ମୁଖ୍ୟ ପ୍ରଫେସର ବିଜ୍ଞାନ ଭୂଷଣ ଭଞ୍ଜ ଉଦ୍ଦେଶ୍ୟ ଜ୍ଞାପନ କରିଥିବା ବେଳେ ପ୍ରାଧ୍ୟାପିକା ଗୀତାରାଣୀ ଦିକ୍ଷୀତ ଅତିଥି ପରିଚୟ ପ୍ରଦାନ କରିଥିଲେ। ମହାବିଦ୍ୟାଳୟର ଆଇକ୍ୟୁଏସି ସଂଯୋଜକ ପ୍ରାଧ୍ୟାପକ ତପନ ବାରିକ ବିଜ୍ଞାନ ଓ ଅର୍ଥନୀତି ଉପରେ ଟିପ୍ପଣୀ ପ୍ରଦାନ କରିଥିଲେ। ଅଧ୍ୟାପକ ଭାରତ ଭୂଷଣ ପତି ଧନ୍ୟବାଦ ଅର୍ପଣ କରିଥିଲେ।

ଜିଲ୍ଲା ବିଜ୍ଞାନ କେନ୍ଦ୍ରର ଭିତ୍ତିପ୍ରସ୍ତର ସ୍ଥାପନ

ଝାରସୁଗୁଡ଼ା,୨୮।୨(ସମିସ): ଜିଲ୍ଲା ବିଜ୍ଞାନ କେନ୍ଦ୍ର ଝାରସୁଗୁଡ଼ାର ଶୁଭାରମ୍ଭ ଆଭାସି ମାଧ୍ୟମରେ ମୁଖ୍ୟମନ୍ତ୍ରୀ ନବୀନ ପଟ୍ଟନାୟକ କରିଛନ୍ତି। ଝାରସୁଗୁଡ଼ା ଜିଲ୍ଲାପାଳ ଆବୋଲି ସୁନୀଲ ନରୱାନେ, ଜିଲ୍ଲା ଶିକ୍ଷାଧିକାରୀ ପୁଷ୍ପା ମିଞ୍ଜ, ଜିଲ୍ଲା ବିଜ୍ଞାନ ପ୍ରସାର ସମିତି ସଦସ୍ୟ ତଥା ମହିଳା ମହାବିଦ୍ୟାଳୟ ସଭାପତି ପୂର୍ଣ୍ଣଚନ୍ଦ୍ର ପ୍ରଧାନ, ଓଡ଼ିଶା ବିଜ୍ଞାନ ଏକାଡେମି ସଦସ୍ୟ ବିରାଟରାଜା ପଧାନ, ଅତିରିକ୍ତ ଶିକ୍ଷାଧିକାରୀ ପ୍ରଦୀପ୍ତ ସା, ଜିଲ୍ଲା ସୂଚନା ଓ ଲୋକସଂପର୍କ ଅଧିକାରୀ ଅଜୟ ଜେନାଙ୍କ ସମେତ ବିଦ୍ୟାଳୟ ଓ ମହାବିଦ୍ୟାଳୟର ଛାତ୍ରଛାତ୍ରୀ ଓ ଶିକ୍ଷକ ଶିକ୍ଷୟିତ୍ରୀ ଉପସ୍ଥିତ ଥିଲେ। ଝାରସୁଗୁଡ଼ା ଜିଲ୍ଲା ବିଜ୍ଞାନ କେନ୍ଦ୍ର ପଞ୍ଚପଡାଠାରେ ତିଆରି ହେବ। ୬.୫ କୋଟି ଟଙ୍କା ଅଟକଳ ବ୍ୟୟ ରେ ନିର୍ମାଣ ହେବାକୁ ଥିବା ଏହି କେନ୍ଦ୍ରରେ ବିଜ୍ଞାନକୁ ଆକର୍ଷଣୀୟ ଓ ଲୋକପ୍ରିୟ କରିବାର କଳା କୌଶଳ ପ୍ରଦର୍ଶିତ ରହିବ। ବିଜ୍ଞାନପ୍ରେମୀ ଓ ଛାତ୍ରଛାତ୍ରୀ ଏହାର ମଜା ନେଇପାରିବେ।

ସରକାରୀ କୋଠା ନିର୍ମାଣରେ ଚଞ୍ଚକତା

ଅଭିଯୋଗ ପରେ ଭଙ୍ଗାହେଲା; ପୁନଃନିର୍ମାଣ ନିର୍ଦ୍ଦେଶ

କୋଲାବିରା, ୨୮ ।୨(ସମିସ)

ସରକାରୀ କୋଠା ନିର୍ମାଣରେ ଚଞ୍ଚକତା କରି ଅତି ନିମ୍ନମାନର କାର୍ଯ୍ୟ ବିରୋଧରେ ଅଭିଯୋଗ ହେବାପରେ ବୁଧବାର ବିଭାଗୀୟ ଯନ୍ତ୍ରୀଙ୍କ ତତ୍ୱାବଧାନରେ ଭଙ୍ଗାଯାଇଛି ଉକ୍ତ କାର୍ଯ୍ୟ। ଏହାସହ ସମାନ କାର୍ଯ୍ୟକୁ ପୁନର୍ବାର କରିବାକୁ ନିର୍ଦ୍ଦେଶ ଦିଆଯାଇଛି।

କୋଲାବିରା ତହସିଲ କାର୍ଯ୍ୟାଳୟ ସାମନାରେ ଖାତା ନମ୍ବର ୨୧୬ ପ୍ଲଟ ସଂଖ୍ୟା୬୬୫ ଉପରେ ଅବକାରୀ ବିଭାଗର କାର୍ଯ୍ୟାଳୟ ପାଇଁ ଏକ କୋଠା ନିର୍ମାଣ ଚାଲିଥିଲା। ନିମ୍ନମାନର କାର୍ଯ୍ୟ ବିଷୟରେ ଅଭିଯୋଗ ପାଇବା ପରେ ଦୁଇଦିନ ପୂର୍ବେ କୋଲାବିରା ସରପଞ୍ଚ ଚେତାନନ୍ଦ ନଇ ଘଟଣାସ୍ଥଳକୁ ପହଞ୍ଚି ବିଭାଗୀୟ ଅଧିକାରୀ ନ ଆସିବା ପର୍ଯ୍ୟନ୍ତ କାର୍ଯ୍ୟବନ୍ଦ କରିବାକୁ କହିଥିଲେ ମାତ୍ର ସେଠାରୁ ସରପଞ୍ଚ ଚାଲିଯିବା ପରେ ପୁଣି କାର୍ଯ୍ୟ ଆରମ୍ଭ କରାଯାଇଥିଲା। ଏଥିରୁ ଅନୁମେୟ ଯେ ଠିକାଦରଙ୍କ ଏବଂ ବିଭାଗୀୟ ଅଧିକାରୀଙ୍କ ଗଭୀର ସଲାସୁତ୍ରରେ ସରକାରୀ ଅର୍ଥର ଦୁରୁପଯୋଗ କରାଯାଉଛି। ଏ ସଂକ୍ରାନ୍ତରେ ପୂର୍ତ ବିଭାଗର ଯନ୍ତ୍ରୀ ତାପସ ନାଏକଙ୍କୁ ଯୋଗଯୋଗ କରିବାରୁ ସେ କହିଥଲେ ଯେ ଅନ୍ୟ ସ୍ଥାନରେ ରାସ୍ତାକାମ ତଦାରଖ କରୁଥିବାରୁ ସେ ଢଳେଇ ଦିନ ଉପସ୍ଥିତ ନଥିଲେ। ଠିକାଦାରକୁ ତାଗିଦ ମଧ୍ୟ କରିଥିଲେ ଯେ ତାଙ୍କ ଉପସ୍ଥିତିରେ ହିଁ ଢଲେଇ କାର୍ଯ୍ୟ ହେବ; ମାତ୍ର ଠିକାଦାର ତାଙ୍କ କଥା ନଶୁଣି ନିଜ ମର୍ଜିରେ କାର୍ଯ୍ୟ କରିଛନ୍ତି। ଅଭିଯୋଗ ପରେ କାର୍ଯ୍ୟବନ୍ଦ ପାଇଁ ନିର୍ଦ୍ଦେଶ ଦିଆଯାଇଛି। ଦିନେ ଦୁଇଦିନ ମଧ୍ୟରେ ନିର୍ମାଣସ୍ଥଳକୁ ପହଞ୍ଚି ପ୍ଲିନ୍ଥ ବେଣ୍ଡକୁ ଭାଙ୍ଗାଯାଇ ପୁନର୍ବାର ଢଲେଇ କରାଯିବ। ଉପଯୁକ୍ତ ମାନଦଣ୍ଡକୁ ଆଧାର କରି ନିର୍ମାଣ କାର୍ଯ୍ୟ ଆଗେଇବ ବୋଲି ଯନ୍ତ୍ରୀ ଶ୍ରୀ ନାଏକ କହିଛନ୍ତି।

ସରକାର କା ମାଲ୍..

୮୨ ଲକ୍ଷ ବ୍ୟୟ ଅଟକଳରେ କୋଠା ସାଙ୍ଗକୁ ପାଚେରି ଏବଂ କିଛି ଅଂଶ କଂକ୍ରିଟ ରାସ୍ତା ରହିଛି। ପ୍ଲିନ୍ଥ ପର୍ଯ୍ୟନ୍ତ କାମ ସରି ପିଲର ଉଠିଲାଣି। ପିଡବ୍ଲୁଡି ବିଭାଗ ଅଧୀନରେ ହେଉଥିବା ଏହି କାର୍ଯ୍ୟପାଇଁ ଟେଣ୍ଡର ଆହ୍ୱାନ କରାଯାଇ ସୁନ୍ଦରଗଡ଼ ଅଞ୍ଚଳରେ ଜଣେ ଠିକାଦାର ଏହି କାର୍ଯ୍ୟକରୁଛନ୍ତି। କାର୍ଯ୍ୟ ଆରମ୍ଭରୁ ଉପଯୁକ୍ତ ନିଅଁ ନଖୋଳି କାର୍ଯ୍ୟ ଆରମ୍ଭ କରାଯାଇଛି। ପ୍ଲିନ୍ଥବେଣ୍ଡରେ ଚିପ୍ସ, ଛଡ଼ ଆଉ ଉପଯୁକ୍ତ ପରିମାଣର ସିମେଣ୍ଟ ମିଶ୍ରଣରେ ଢଲେଇ କରାଯାଇ ନାହିଁ। ବିଭାଗୀୟ ଯନ୍ତ୍ରୀଙ୍କ ଅନୁପସ୍ଥିତିରେ ଠିକାଦାର ଜଣକ ନିଜ ମର୍ଜିରେ ଉକ୍ତ ସ୍ଥାନରେ ଚିପ୍ସ ବଦଳରେ ମେଟାଲ ବ୍ୟବହାର କରି ଢଲେଇ କରିଛନ୍ତି। ଫଳରେ ପ୍ଲିନ୍ଥ ଆରମ୍ଭରୁ ଦୁର୍ବଳ ରହିଛି। ସରକାର କା ମାଲ୍ ଦରିଆ ମେ ଡାଲ୍ ଉକ୍ତିରେ କାର୍ଯ୍ୟ କରୁଥିବା ଠିକାଦାରଙ୍କୁ ବିଭାଗୀୟ ଅଧିକାରୀଙ୍କ ପରୋକ୍ଷ ସୁରକ୍ଷା ଯୋଗୁଁ ଏପରି ନିମ୍ନମାନର କାର୍ଯ୍ୟ କରାଯାଉଥିବା ଅଭିଯୋଗ ହୋଇଛି। ଦକ୍ଷତା ଅଭାବ ସାଙ୍ଗକୁ ବେପରୁଆ ମନୋଭାବ ଦ୍ୱାରା ସମ୍ପାଦିତ ହେଉଥିବା କାର୍ଯ୍ୟର ସ୍ଥାୟିତ୍ୱକୁ ନେଇ ପ୍ରଶ୍ନବାଚୀ ସୃଷ୍ଟି ହେଉଛି। କୋଠାର ଗର୍ଭସ୍ଥଳରେ ବାଲି ଭର୍ତ୍ତିକରି ପ୍ରଚୁର ପରିମାଣରେ ପାଣି ଦେବାର ବ୍ୟବସ୍ଥା ରହିଥିବା ସ୍ଥଳେ ଠିକାଦାର ଉକ୍ତ ସ୍ଥାନରେ ମାଟି ଭର୍ତ୍ତିକରି ଉପରେ ସାମାନ୍ୟ ବାଲି ପକେଇଥିବା ଦେଖିବାକୁ ମିଳିଛି।

ଜାତୀୟ ବିଜ୍ଞାନ ଦିବସ ପାଳିତ

‘ନିଜକୁ ପ୍ରଶ୍ନକରି ଜିଜ୍ଞାସା ବୃଦ୍ଧିକଲେ ସୃଷ୍ଟିହୁଏ ଚିନ୍ତାଧାରା’

ପାଇକମାଳ/ଭେଡେନ/ପଦ୍ମପୁର/ଦହିତା/ ବରପାଲି/ବରଗଡ଼, ୨୮।୨ (ସମିସ)

ବରଗଡ଼ ବିଜ୍ଞାନ କେନ୍ଦ୍ର, ଟୁକୁର୍ଲ୍ଲାରେ ଜାତୀୟ ବିଜ୍ଞାନ ଦିବସ ପାଳିତ ହୋଇଯାଇଛି। ଏହି କାର୍ଯ୍ୟକ୍ରମରେ ମୁଖ୍ୟଅତିଥି ଭାବେ ଜିଲ୍ଲା ଶିକ୍ଷାଧିକାରୀ ମିତ୍ରଭାନୁ କଚ୍ଛପ ଓ ସମ୍ମାନିତ ଅତିଥି ଭାବରେ ଅତିରିକ୍ତ ଜିଲ୍ଲା ଶିକ୍ଷାଧିକାରୀ ଛତ୍ରପତି ସାହୁ, ରାଧାକାନ୍ତ ଛତ୍ରୀ, ପୂର୍ବତନ ଜିଲ୍ଲା ବିଜ୍ଞାନ ନିରୀକ୍ଷକ ମନୋଜ ସାହୁ, ଜିଲ୍ଲା ବିଜ୍ଞାନ ନିରୀକ୍ଷକ ଧୀରଜ ପଟ୍ଟନାୟକ ଯୋଗ ଦେଇଥିଲେ। ଏହି ଅବସରରେ ବିଜ୍ଞାନ ଶିକ୍ଷକ ସେମିନାର, କୁଇଜ୍ ପ୍ରତିଯୋଗିତା, ଶିଶୁ ବୈଜ୍ଞାନିକ ପ୍ରଦର୍ଶନୀ ଆୟୋଜିତ ହୋଇଥିଲା। ଶିକ୍ଷକ ସେମିନାରରେ ବିଜ୍ଞାନ ଶିକ୍ଷକ ଧର୍ମରାଜ ପ୍ରଧାନ, ସଞ୍ଜୟ ଖମାରୀ, ସଞ୍ଜୀବ ପ୍ରଧାନ, ତ୍ରୈଲୋଚନ ପ୍ରଧାନ, ଶିକ୍ଷୟିତ୍ରୀ ରୀନା ପ୍ରଧାନ ଓ ପ୍ରୀତି ରଶ୍ମି ସେଠ ଅଂଶଗ୍ରହଣ କରିଥିଲେ। କୁଇଜ୍ ଓ ଶିଶୁ ବୈଜ୍ଞାନିକ ପ୍ରଦର୍ଶନୀରେ ଜିଲ୍ଲାର ୫୫ ଜଣ ଶିଶୁ ବୈଜ୍ଞାନିକ ଅଂଶଗ୍ରହଣ କରିଥିଲେ। କୁଇଜ୍ ପ୍ରତିଯୋଗିତାକୁ ବିଜ୍ଞାନ ଶିକ୍ଷକ ଭବାନୀ ଗଡ଼ତିଆ ଓ ବିଜ୍ଞାନ ଶିକ୍ଷକ ସଞ୍ଜୟ ଖମାରୀ ପରିଚାଳନା କରିଥିଲେ। କୁଇଜ୍ ପ୍ରତିଯୋଗିତାରେ ବରଗଡ଼ ଜର୍ଜ ହାଇସ୍କୁଲର ଶୁଭମ ବାରିକ ଓ ତୁଲଣ୍ଡି ସରକାରୀ ଉଚ୍ଚ ପ୍ରାଥମିକ ବିଦ୍ୟାଳୟର କମଳିନୀ ଭୁଏ ଯୁଗ୍ମ ଭାବରେ ପ୍ରଥମ, ଗାଇସିଲେଟ ଓଡ଼ିଶା ଆଦର୍ଶ ବିଦ୍ୟାଳୟର ଧନଞ୍ଜୟ ସାହୁ ଦ୍ୱିତୀୟ ଓ ଲାଦେରପାଲି ଅରବିନ୍ଦ ପୂର୍ଣ୍ଣାଙ୍ଗ ଶିକ୍ଷାକେନ୍ଦ୍ରର ଆଶୁତୋଷ ଚାନ୍ଦ ତୃତୀୟ ସ୍ଥାନ ଅଧିକାର କରିଥିଲେ। ବିଜ୍ଞାନ ପ୍ରକଳ୍ପ ପ୍ରଦର୍ଶନୀରେ ସରକଣ୍ଡା ପ୍ରାଥମିକ ବିଦ୍ୟାଳୟର ଟିକେଶ୍ୱରୀ ଭୁଏ, ଅରବିନ୍ଦ ପୂର୍ଣ୍ଣାଙ୍ଗ ଶିକ୍ଷାକେନ୍ଦ୍ରର ଶିକ୍ଷା ପ୍ରଧାନ ଓ ବରଗଡ଼ ଜର୍ଜ ହାଇସ୍କୁଲର ଶୁଭମ ବାରିକ ଯଥାକ୍ରମେ ପ୍ରଥମ, ଦ୍ୱିତୀୟ ଓ ତୃତୀୟ ସ୍ଥାନ ଅଧିକାର କରିଥିଲେ। କୃତୀ ଛାତ୍ରଛାତ୍ରୀମାନେ ଅତିଥିଙ୍କଠାରୁ ମାନପତ୍ର ଓ ଟ୍ରଫି ଗ୍ରହଣ କରିଥିଲେ। ଜିଲ୍ଲା ବିଜ୍ଞାନ ନିରୀକ୍ଷକ ଧୀରଜ ପଟ୍ଟନାୟକଙ୍କ ସଂଯୋଜନା କ୍ରମେ ଶିକ୍ଷକ ଟୁନା କର୍ଣ୍ଣ, ପ୍ରିୟବ୍ରତ ସାହୁ, ସଞ୍ଜୟ ଖମାରୀ, ସଦାନନ୍ଦ ଜାଲ, ଗୋପୀନାଥ ପ୍ରଧାନ ସହଯୋଗ କରିଥିବା ବେଳେ ଶିକ୍ଷକ ଭବାନୀ ଶଙ୍କର ଗଡ଼ତିଆ ଧନ୍ୟବାଦ ଅର୍ପଣ କରିଥିଲେ।

ଯମୁନା କାନ୍ଧୁଣୀ ବାଳିକା ଉଚ୍ଚ ବିଦ୍ୟାଳୟରେ ବ୍ଲକସ୍ତରୀୟ ଜାତୀୟ ବିଜ୍ଞାନ ଦିବସ ପାଳନ ହୋଇଯାଇଛି। ପ୍ରଧାନଶିକ୍ଷକ ସୁଶାନ୍ତ ପଣ୍ଡାଙ୍କ ସଭାପତିତ୍ୱରେ ଅନୁଷ୍ଠିତ ସଭାରେ ମୁଖ୍ୟଅତିଥି ଭାବେ ପାଇକମାଳ ସରକାରୀ ଉଚ୍ଚ ବିଦ୍ୟାଳୟର ପ୍ରଧାନଶିକ୍ଷକ ଦ୍ୱାଦଶ ପ୍ରଧାନ ଯୋଗ ଦେଇଥିଲେ। ସମ୍ମାନିତ ଅତିଥି ଭାବେ ଶିକ୍ଷକ କମଳାକାନ୍ତ ଭୋଇ ଯୋଗ ଦେଇଥିଲେ। ବିଜ୍ଞାନ ଶିକ୍ଷୟିତ୍ରୀ ସଂଗୀତା ସାହୁ ଉତ୍ସବର ଉଦ୍ଦେଶ୍ୟ ଜ୍ଞାପନ କରଥିଲେ। ଶିକ୍ଷୟିତ୍ରୀ ଅନିମା ରାଉତ, ଅନିତା ପାଣିଗ୍ରାହୀ ମଞ୍ଚାସୀନ ଥିଲା ବେଳେ ସେବକ ସେଠ ସଭା ପରିଚାଳନା କରିଥିଲେ। ବିଦ୍ୟାଳୟର ନବମ ଶ୍ରେଣୀ ଛାତ୍ରୀଙ୍କ ଦ୍ୱାରା ସାଂସ୍କୃତିକ କାର୍ଯ୍ୟକ୍ରମ ହୋଇଥିଲା।

ଭେଡେନସ୍ଥିତ ସରସ୍ୱତୀ ଶିଶୁ ବିଦ୍ୟାଳୟରେ ପ୍ରଧାନଆଚାର୍ଯ୍ୟ ନରେନ୍ଦ୍ର ବିଶ୍ୱାଳ ଓ ବରିଷ୍ଠ ଆଚାର୍ଯ୍ୟ ମନମୋହନ ମେଣ୍ଡଲୀ କାର୍ଯ୍ୟକ୍ରମକୁ ଉଦ୍‌ଘାଟନ କରିଥିବା ବେଳେ ସଂଜୀବ ରଥ ସଭା ସଂଯୋଜନା କରିଥିଲେ। ସିନ୍ଧୁମତୀ ଗୁରୁମା ଅତିଥି ପରିଚୟ କରିଥିଲେ। ବିଜ୍ଞାନ ପ୍ରମୁଖ ପ୍ରମୋଦ ବାଗ ବିଜ୍ଞାନ ଦିବସର ଉଦ୍ଦେଶ୍ୟ ଜ୍ଞାପନ କରିଥିଲେ। ବିଦ୍ୟାଳୟର ପୂର୍ଣ୍ଣିମା ଗୁରୁମା’ଙ୍କ ତତ୍ତ୍ୱାବଧାନରେ ପ୍ରତିଯୋଗିତା ହୋଇଥିଲା। ବିଜ୍ଞାନ କୁଇଜରେ ପ୍ରିୟଦର୍ଶିନୀ ମେହେର, ଅଙ୍କିତା ବେହେରା, ରାଜଶ୍ରୀ ମାଝି, ପ୍ରତ୍ୟୁଷ ପାତ୍ର, ପୀୟୂଷ ଭୋଇ, ସିଦ୍ଧିମା ପ୍ରଧାନ, ଅନମୟୀ ଛନ୍ଦ, ଅନନ୍ୟା ବଞ୍ଚୋର, ସ୍ୱସ୍ତିକ ବାଗ ଭାଗ ନେଇଥିବା ବେଳେ ବୈଜ୍ଞାନିକଙ୍କ ଜୀବନୀ ଉପସ୍ଥାପନାରେ ପ୍ରିୟଦର୍ଶିନୀ ମେହେର, ଅଙ୍କିତା ବେହେରା, ସିଦ୍ଧାର୍ଥ ବେହେରା, ଆୟୁଷ୍ମାନ ଭୋଇ, ଶ୍ରେୟନ୍ସ ପଣ୍ଡା, ପ୍ରତିଜ୍ଞା ମେହେର ଭାଗ ନେଇଥିଲେ। ସୁଫଳଶ୍ରୀ ବାଗ, ଗୁଞ୍ଜନ ରଣା, ଜିଜ୍ଞେସ ପ୍ରଧାନ ପୁରସ୍କୃତ ହୋଇଥିଲେ। ଏନଆରଟିଏସ ପରୀକ୍ଷାରେ କୃତକାର୍ଯ୍ୟ ହୋଇଥିବା ନବମ ଶ୍ରେଣୀ ଭଉଣୀ ପ୍ରିୟଦର୍ଶିନୀ ମେହେର ଓ ସ୍ୱନ୍ଦନ ଶତପଥୀଙ୍କୁ ସମ୍ବର୍ଦ୍ଧନା କରାଯାଇଥିଲା।

ପଦ୍ମପୁର ଅଞ୍ଚଳ ମହାବିଦ୍ୟାଳୟରେ ଅଧ୍ୟକ୍ଷ ଲଳିତ ମୋହନ ପଣ୍ଡାଙ୍କ ସଭାପତିତ୍ୱରେ ଜାତୀୟ ବିଜ୍ଞାନ ଦିବସ ପାଳନ କରାଯାଇଛି। ସଂଯୋଜନା କରି ଥିଲେ ପ୍ରମୋଦ ତ୍ରିପାଠୀ। ରସାୟନ ବିଜ୍ଞାନର ପୂର୍ବତନ ବିଭାଗମୁଖ୍ୟ ଡ. ମନୋଜ ପ୍ରଧାନ ଅତିଥି ତଥା ବକ୍ତା ଭାବରେ ଯୋଗ ଦେଇଥିଲେ। କହିଥିଲେ ଯେ ନିଜର ଇଚ୍ଛାଶକ୍ତି, ସୃଜନୀ ଶକ୍ତି, ଚିନ୍ତନ ଶକ୍ତି ଓ ନିଜକୁ ନିଜେ ପ୍ରଶ୍ନ ପଚାରିବା ଦ୍ୱାରା ଗୋଟିଏ ଶିଶୁ ନିଜର ବୈଜ୍ଞାନିକ ପ୍ରତିଭାକୁ ଚିହ୍ନି ପାରିବ। ବିଜ୍ଞାନ ସଂସଦ ଦ୍ୱାରା ଆୟୋଜିତ ପ୍ରତିଯୋଗିତାରେ କୃତୀ ଛାତ୍ରଛାତ୍ରୀଙ୍କୁ ପୁରସ୍କାର ବିତରଣ କରାଯାଇଥିଲା। ତାରାପ୍ରସାଦ ଶତପଥୀ, ଖଗେଶ୍ୱର ଦାସ, ପ୍ରଭାତ ମହାପାତ୍ର, ଡ. ସୁବୋଧ ତ୍ରିପାଠୀ, ଡ. ସରୋଜ ନାଏକ, ନବକୃଷ୍ଣ ମିଶ୍ର, ଡ. ପ୍ରଦୀପ ପଣ୍ଡା, ଖୁନୁ ପରିଡ଼ା, ମୋନାଲିସା ସ୍ୱାଇଁ, ଶର୍ମିଳା ପଣ୍ଡା, ଡ. ମମତାମୟୀ ଗୁରୁ, ନିକିତା ଭୋଇ, ସସ୍ମିତା ମେହେର, ଓମ୍ ପ୍ରକାଶ ସତନାମୀ, ଜୟକୁମାର ଭୁଏ, ସଞ୍ଜୟ ଟିଗା, ବାଲ୍‌ଗୋପାଳ ମେହେର, ସଦାନନ୍ଦ ଭୋଇ, ସମୀର ନାଗ ଯୋଗ ଦେଇଥିଲେ।

ସେହିପରି ପଦ୍ମପୁର ସରସ୍ୱତୀ ଶିଶୁ ବିଦ୍ୟା ମନ୍ଦିରରେ ଟେମରୀ ଉଚ୍ଚ ବିଦ୍ୟାଳୟର ଅବସରପ୍ରାପ୍ତ ବିଜ୍ଞାନଶିକ୍ଷକ ଦୈତାରୀ ସ୍ୱାଇଁ ମୁଖ୍ୟଅତିଥି ଭାବରେ ଯୋଗ ଦେଇଥିଲେ। ପ୍ରଧାନଆଚାର୍ଯ୍ୟ ଯୁବରାଜ ପଧାନ ସ୍ୱାଗତ ଭାଷଣ ଓ ଉଦ୍ଦେଶ୍ୟ ଜ୍ଞାପନ କରିଥିଲେ। ରଜତ ଗୁରୁଜୀ କାର୍ଯ୍ୟକ୍ରମର ସଂଯୋଜନା କରିଥିବା ବେଳେ ମମତା ଗଡତିଆ ଆୟୋଜନ କରିଥିଲେ। ଚୈତନ୍ୟ ଭୋଇ ଗୁରୁଜୀ ଧନ୍ୟବାଦ ଅର୍ପଣ କରିଥିଲେ। ପ୍ରାତଃ ପର୍ଯ୍ୟାୟରେ ମନ୍ଦାକିନୀ ଗୁରୁମା ସଂଯୋଜନା କରିଥିଲେ। ଦୁର୍ବାଦଳ ସାହୁ ଗୁରୁଜୀ ଓ ସ୍ନିଗ୍ଧା ହାତୀ ଗୁରୁମା ସି.ଭି. ରମଣଙ୍କ ଜୀବନୀ ଓ ବିଜ୍ଞାନ ଉପରେ ବକ୍ତବ୍ୟ ପ୍ରଦାନ କରିଥିଲେ। ପ୍ରାତଃ ପର୍ଯ୍ୟାୟ ପ୍ରମୁଖ ସୁଜାତା ତ୍ରିପାଠୀ କୃତୀ ପ୍ରତିଯୋଗୀଙ୍କୁ ପୁରସ୍କାର ପ୍ରଦାନ କରିଥିଲେ। ସେହିପରି ଶିଶୁ ମନ୍ଦିର ବିଭାଗରେ ସଭାପତି ପୃଥ୍ୱିରାଜ ସାହୁ ଦୀପ ପ୍ରଜ୍ୱଳନ କରି ବିଜ୍ଞାନ ଦିବସ ଉପରେ ମାର୍ଗ ଦର୍ଶନ କରିଥିଲେ। ଦିବା ପର୍ଯ୍ୟାୟ ପ୍ରମୁଖ ମୁଦିରଥ ପଣ୍ଡା ଗୁରୁଜୀ ଅତିଥି ପରିଚୟ ପ୍ରଦାନ କରିଥିଲେ। ପ୍ରଦୀପ ରାଜହଂସ ସଂଯୋଜନା କରିଥିଲେ। ସବିତା ଗୁରୁମା ସିଭି ରମଣଙ୍କ ଜୀବନୀ ଉପରେ କହିଥିଲେ।

ଜମରତଲା ସରକାରୀ ଉନ୍ନୀତ ଉଚ୍ଚ ବିଦ୍ୟାଳୟରେ ପ୍ରଧାନଶିକ୍ଷକ ରାଜେଶ ଖମାରୀଙ୍କ ସଭାପତିତ୍ୱରେ ଜାତୀୟ ବିଜ୍ଞାନ ଦିବସ ପାଳିତ ହୋଇଯାଇଛି। ଛାତ୍ରଛାତ୍ରୀଙ୍କ ମଧ୍ୟରେ ବକ୍ତୃତା ଓ ସାଧାରଣ ଜ୍ଞାନ ପ୍ରତିଯୋଗିତା ଅନୁଷ୍ଠିତ ହୋଇଥିଲା। କାର୍ଯ୍ୟକ୍ରମକୁ ଶିକ୍ଷକ ରୂପଧର ନାୟକ, ସୂର୍ଯ୍ୟକାନ୍ତ ବାରିକ ଓ ଭୀଷ୍ମଦେବ ବାରିକ ପରିଚାଳନା କରିଥିଲେ।

ବରପାଲି ଓଡ଼ିଶା ଆଦର୍ଶ ବିଦ୍ୟାଳୟରେ ଅଧ୍ୟକ୍ଷ ସନ୍ତୋଷ ସାହୁଙ୍କ ସଭାପତିତ୍ୱରେ ପରିଚାଳିତ କାର୍ଯ୍ୟକ୍ରମରେ ଗଣିତ ଶିକ୍ଷକ ଲଲାଟେନ୍ଦୁ ରଣା ବିଜ୍ଞାନର ଉପାଦେୟତା ଓ ଭାରତୀୟ ପ୍ରାଚୀନ ବିଜ୍ଞାନ ପରମ୍ପରା ଜ୍ଞାନ କୌଶଳ ଉପରେ ସାମ୍ୟକ୍ ଆଲୋଚନା କରିଥିଲେ। ଷୋହଳ ଜଣ ଛାତ୍ରଛାତ୍ରୀ ବିଜ୍ଞାନର ବିଭିନ୍ନ ବିଷୟ ଉପରେ ନିଜ ବକ୍ତବ୍ୟ ଉପସ୍ଥାପନ କରିଥିଲେ। ସଂସ୍କୃତ ଶିକ୍ଷକ ଈଶ୍ୱରଚନ୍ଦ୍ର ଗଡତିଆ ସଭା ସଞ୍ଚାଳନ କରିଥିବା ବେଳେ ଇଂରାଜୀ ଶିକ୍ଷୟିତ୍ରୀ ପ୍ରିୟଙ୍କା ପ୍ରିୟଦର୍ଶିନୀ ଧନ୍ୟବାଦ ଅର୍ପଣ କରିଥିଲେ।

ଉଟଲି ବ୍ଲକ କମଗାଁ ମହାବିଦ୍ୟାଳୟରେ ବିଜ୍ଞାନ ଦିବସ ପାଳିତ ହୋଇଯାଇଛି। ମୁଖ୍ୟଅତିଥି ଭାବରେ ପଦ୍ମଶ୍ରୀ କୃତାର୍ଥ ଆଚାର୍ଯ୍ୟ ଇଂଜିନିୟରିଙ୍ଗ କଲେଜର ଅଧ୍ୟକ୍ଷ ତଥା ମେକାନିକାଲ ଇଞ୍ଜିନିଅର ଡ଼ ଭରତ ଭୂଷଣ ଶତପଥି, ସମ୍ମାନିତ ଅତିଥି ଲରମ୍ଭା ମହାବିଦ୍ୟାଳୟର ଉଦ୍ଭିଦ ବିଜ୍ଞାନ ବିଭାଗର ଅଧ୍ୟାପକ ମନୋରଞ୍ଜନ ତ୍ରିପାଠୀ, ପ୍ରାଧ୍ୟାପକ ହରେକୃଷ୍ଣ ଦେବତା, ପ୍ରାଧ୍ୟାପକ ରବିନାରାୟଣ ସାହୁ ଓ ଅଧ୍ୟାପକ ପୃଥ୍ୱୀ ରାଜ ମହାକୁଡ଼ ପ୍ରମୁଖ ଯୋଗଦାନ କରିଥିଲେ। କଲେଜର ଅଧ୍ୟକ୍ଷ ପ୍ରେମାନନ୍ଦ ପଟେଲଙ୍କ ସଭାପତିତ୍ୱରେ ଅନୁଷ୍ଠିତ କାର୍ଯ୍ୟକ୍ରମରେ ଅଧ୍ୟାପକ ବୈକୁଣ୍ଠ ସାହୁ ବିଜ୍ଞାନ ଦିବସର ଉଦ୍ଦେଶ୍ୟ ଜ୍ଞାପନ କରିଥିଲେ। ଏହି ଅବସରରେ କୁଇଜ ଓ ତର୍କ ପ୍ରତିଯୋଗିତାର କୃତୀ ପ୍ରତିଯୋଗୀଙ୍କୁ ପୁରସ୍କୃତ କରାଯାଇଥିଲା। ଅଧ୍ୟାପିକା ମମତା ଭୋଇ ଧନ୍ୟବାଦ ଅର୍ପଣ କରିଥିଲେ।

୪ ହତ୍ୟା ଅଭିଯୁକ୍ତ ନିର୍ଦ୍ଦୋଷ ସାବ୍ୟସ୍ତ

ଦେବଗଡ଼, ୨୮।୨(ସମିସ): ଦେବଗଡ଼ ଜିଲା ଓ ଦୌରାଜଜ୍ ଗୌତମ ଶର୍ମା ଏକ ହତ୍ୟା ମାମଲାର ରାୟ ପ୍ରକାଶ କରିଛନ୍ତି। ପ୍ରମାଣ ଅଭାବରୁ ୪ ଜଣ ହତ୍ୟା ଅଭିଯୁକ୍ତଙ୍କୁ ନିର୍ଦ୍ଦୋଷରେ ଖଲାସ କରିଛନ୍ତି।

୨୦୧୮ ନଭେମ୍ବର ୧୬ରେ ଲଇମୁରା ଥାନା (ତତ୍କାଳୀନ ଦେବଗଡ଼ ଥାନା ଇଇମୁରା ଫାଣ୍ଡି) ଅଧୀନ ସମାସିଂହା ଗ୍ରାମର କାଠି ଓରଫ କିସାନ ଜାମୁଦା ନିକଟସ୍ଥ ବଜାରକୁ ଯାଇ ଆଉ ଘରକୁ ଫେରି ନ ଥିଲେ। ତେବେ ପୂର୍ବ ଶତ୍ରୁତାକୁ କେନ୍ଦ୍ର କରି ସମାସିଂହା ଗ୍ରାମର ଅର୍ଜୁନ ଶୁଣ୍ଡି, ଶିବ ଜାମୁଦା, ଡମ୍ବରୁ ହେମ୍ବ୍ରମ ଓ କୁଜୁରି ଶୁଣ୍ଡି ମିଶି କିସାନଙ୍କୁ ହତ୍ୟା କରିଥାଇ ପାରନ୍ତି ବୋଲି ଜାମୁଦାଙ୍କ ପୁଅ କୁନାଲ ପୁର୍ତ୍ତି ଥାନାରେ ଅଭିଯୋଗ କରିଥିଲେ। ସେହିପରି ଅନ୍ୟମାନଙ୍କ ସହିତ ମିଶି କିସାନଙ୍କୁ ହତ୍ୟା କରିଥିବା ଅର୍ଜୁନ ତାଙ୍କୁ କହିଥିବା ସେହି ଗ୍ରାମର ଜେମ୍ସ ପୂର୍ତ୍ତି ଗ୍ରାମବାସୀଙ୍କୁ ଜଣାଇବା ପରେ ଗ୍ରାମବାସୀ କିସାନଙ୍କ ମୃତଦେହ ଖୋଜାଖୋଜି କରିଥିଲେ। ଘଟଣାର ୧୦ ଦିନ ପରେ ଗ୍ରାମବାସୀ ନିକଟସ୍ଥ ସାଲୋହୀ ବଡହୁଲି ଜଙ୍ଗଲରୁ କିସାନଙ୍କ ଗଳିତ ମୃତଦେହ ଠାବ କରିଥିଲେ। ଦେବଗଡ଼ ଥାନା ପୁଲିସ ଏକ ହତ୍ୟା ମାମଲା ରଜୁ କରିବା ସହ ଘଟଣାର ତଦନ୍ତ କରି ଅର୍ଜୁନ, ଶିବ, ଡମ୍ବରୁ ଓ କୁଜୁରିଙ୍କୁ ଗିରଫ କରିଥିଲା। ଡମ୍ବରୁ ଓ କୁଜୁରି ଉଚ୍ଚ ନ୍ୟାୟାଳୟରୁ ଜାମିନରେ ଆସିଥିବା ବେଳେ ଅର୍ଜୁନ ଓ ଶିବ ଜେଲ୍‌ରେ ଥିଲେ। ଅଦାଲତ ଏହି ମାମଲାର ବିଚାର କରି ୨୦ ଜଣ ସାକ୍ଷୀଙ୍କ ବୟାନ ଓ ଉଭୟ ପକ୍ଷ ଓକିଲଙ୍କ ଜବାବ ସୁଆଲକୁ ଭିତ୍ତି କରି ଉପଯୁକ୍ତ ପ୍ରାମାଣ ଅଭାବରୁ ୪ ଅଭିଯୁକ୍ତଙ୍କୁ ନିର୍ଦ୍ଦୋଷରେ ଖଲାସ କରିଛନ୍ତି। ଅଭିଯୁକ୍ତଙ୍କ ପକ୍ଷରୁ ବରିଷ୍ଠ ଆଇନଜୀବୀ ଦିଲ୍ଲୀପ ଗୁରୁ, ଅତୁଲ୍ୟ ପୂଜାରୀ, ସିଦ୍ଧେଶ୍ୱର ଗୁରୁ ଓ ବିଜ୍ଞା ବିନମ୍ରତା ଦ୍ୱିବେଦୀ ମାମଲା ପରିଚାଳନା କରିଥିଲେ।

ବାଇକ୍ ପାଇଁ ସ୍ତ୍ରୀକୁ ନିର୍ଯାତନା

ଦେବଗଡ଼, ୨୮।୨(ସମିସ): କୁଣ୍ଡେଇଗୋଳା ଥାନା ଉଟୁଣିଆ ଗ୍ରାମରେ ବିବାହର ୬ ବର୍ଷ ପରେ ଶଶୁର ଘରୁ ଯୌତୁକରେ ବାଇକ୍ ମିଳି ନ ଥିବାରୁ ସ୍ତ୍ରୀକୁ ସ୍ୱାମୀର ଯୌତୁକ ନିର୍ଯାତନା ନେଇ ଥାନାରେ ଅଭିଯୋଗ ହୋଇଛି। ଉଟୁଣିଆ ଗ୍ରାମର ଜଗବନ୍ଧୁ ନାଏକଙ୍କ ପୁଅ ଫକୀର ନାଏକ ୨୦୧୮ ରେ ସମ୍ବଲପୁର ଜିଲ୍ଲା ନାକଟିଦେଉଳ ଥାନା ଜାମଞ୍ଜୁରୀ ଗ୍ରାମର ମାଧବଙ୍କ ଝିଅ ଶିବାନୀଙ୍କ ସହ ବୈଦିକ ରୀତିନୀତିରେ ବିବାହ କରିଥିଲେ। ବିବାହରେ କନ୍ୟାପକ୍ଷ ଉପହାର ବାବଦରେ ସମସ୍ତ ଘର ଉପକରଣ ଓ ଆସବାବ ପତ୍ର ଦେଇଥିଲେ। ଫକୀର ଏବେ ଶିବାନୀଙ୍କୁ ଏକ ବାଇକ୍ ଆଣିବାକୁ ବାରମ୍ବାର ଚାପ ପକାଉଛନ୍ତି; ମାତ୍ର ଶିବାନୀ ମନା କରିବାରୁ ଫକୀର ଶାରୀରିକ ଓ ମାନସିକ ଯନ୍ତ୍ରଣା ଦେଉଛନ୍ତି। ଶେଷରେ ଅତିଷ୍ଠ ହୋଇ ଶିବାନୀ କୁଣ୍ଡେଇଗୋଳା ଥାନାରେ ଅଭିଯୋଗ କରିଛନ୍ତି। ପୁଲିସ ଫକୀର ବିରୋଧରେ ଯୌତୁକ ନିରୋଧ ଆଇନ ସମେତ ବିଭିନ୍ନ ଦଫାରେ ମାମଲା ରୁଜୁ କରି ଘଟଣାର ତଦନ୍ତ ଆରମ୍ଭ କରିଛି।

ସ୍ୱାବଲମ୍ବୀ ପାଇଁ ବନ୍ଦୀଙ୍କୁ ଦକ୍ଷତା ବିକାଶ ତାଲିମ

ଦେବଗଡ଼, ୨୮।୨(ସମିସ): ଦେବଗଡ଼ ସ୍ୱତନ୍ତ୍ର ଉପ କାରାଗାରରେ ଜିଲ୍ଲା ଆଇନ ସେବା ପ୍ରାଧିକରଣ ପକ୍ଷରୁ ଏକ ଆଇନ ସଚେତନତା ଶିବିର ସହ କାରାଗାର ବନ୍ଦୀଙ୍କ ସ୍ୱାବଲମ୍ବୀ ଉଦ୍ଦେଶ୍ୟରେ ୮ ଦିନିଆ ଦକ୍ଷତା ବିକାଶ ଶିବିରର ଶୁଭାରମ୍ଭ ହୋଇଛି। ମାର୍ଚ୍ଚ ୪ ତାରିଖ ପର୍ଯ୍ୟନ୍ତ ଅନୁଷ୍ଠିତ ହେବାକୁ ଥିବା ଏହି ଶିବିରରେ ସ୍ୱତନ୍ତ୍ର ଉପ କାରାଗାରରେ ଥିବା ଅନ୍ତେବାସୀଙ୍କୁ ସେଣ୍ଟ୍ରାଲ ବ୍ୟାଙ୍କ ଆରସେଟି ପକ୍ଷରୁ ଫୁଲ ଚାଷ, ଛତୁ ଚାଷ, ପନିପରିବା ଚାଷ, ମହମବତୀ ତିଆରି ଓ ଧୂପ କାଠି ପ୍ରସ୍ତୁତ ସମ୍ପର୍କିତ ଶିକ୍ଷାଦାନ କରାଯିବ। ଏଥିରେ ୭୦ ଜଣ ବନ୍ଦୀ ଅଂଶ ଗ୍ରହଣ କରିଛନ୍ତି। ଜେଲ୍ ସୁପରିଣ୍ଟେଣ୍ଡେଣ୍ଟ ବିକାଶ ସାହୁଙ୍କ ଉପସ୍ଥିତିରେ ଏହି କାର୍ଯ୍ୟକ୍ରମ ଶୁଭାରମ୍ଭ ଅବସରରେ ଜିଲ୍ଲା ଆଇନ ସେବା ପ୍ରାଧିକରଣ ସମ୍ପାଦକ ଅପୂର୍ବ ଚୌଧୁରୀ, ଆରସେଟି ନିର୍ଦ୍ଦେଶକ ଏନ ମାରାଣ୍ଡି ଓ ଜିଲ୍ଲା ନିଯୋଜନ ଅଧିକାରୀ ବିଜୟକୁମାର ଉପାଧ୍ୟାୟ ପ୍ରମୁଖ ଉପସ୍ଥିତ ଥିଲେ।

ବୈତାଳି କ୍ଲଷ୍ଟର୍‌ର ତିନି ବିଦ୍ୟାଳୟକୁ ମୁଖ୍ୟମନ୍ତ୍ରୀ ଶିକ୍ଷା ପୁରସ୍କାର

ଝାରବନ୍ଧ, ୨୭।୨(ସମିସ): ଝାରବନ୍ଧ ବ୍ଲକ ବୈତାଳି କ୍ଲଷ୍ଟର ଶିକ୍ଷା କ୍ଷେତ୍ରରେ ଉଲ୍ଲେଖନୀୟ କାର୍ଯ୍ୟ ପାଇଁ ତିନୋଟି ବିଦ୍ୟାଳୟ ବୈତାଳି ସରକାରୀ ଉଚ୍ଚ ପ୍ରାଥମିକ ବିଦ୍ୟାଳୟ, ଡୁମୁରିପାଣି ସରକାରୀ ଉଚ୍ଚ ପ୍ରାଥମିକ ବିଦ୍ୟାଳୟ ଏବଂ ଫଂକ୍ରି ସରକାରୀ ଉଚ୍ଚ ପ୍ରାଥମିକ ବିଦ୍ୟାଳୟକୁ ମୁଖ୍ୟମନ୍ତ୍ରୀ ଶିକ୍ଷା ପୁରସ୍କାର ପାଇଛନ୍ତି। ବୈତାଳି ବିଦ୍ୟାଳୟ ପ୍ରଥମ ସ୍ଥାନ ଅଧିକାର କରିଥିବା ବେଳେ ଡୁମୁରିପାଣି ବିଦ୍ୟାଳୟ ଦ୍ୱିତୀୟ ଏବଂ ଫଂକ୍ରି ବିଦ୍ୟାଳୟ ତୃତୀୟ ସ୍ଥାନ ଅଧିକାର କରିଛି। ସୋହେଲାରେ ଆୟୋଜିତ ଜିଲ୍ଲାସ୍ତରୀୟ ମୁଖ୍ୟମନ୍ତ୍ରୀ ଶିକ୍ଷା ପୁରସ୍କାର ସମ୍ବର୍ଦ୍ଧନା ସଭାରେ ଉକ୍ତ ତିନୋଟି ବିଦ୍ୟାଳୟର ପ୍ରଧାନ ଶିକ୍ଷକଙ୍କୁ ଏକ ଲକ୍ଷ ଟଙ୍କାର ଆର୍ଥିକ ପୁରସ୍କାର ପ୍ରଦାନ କରାଯାଇଛି। ବୈତାଳି କ୍ଲଷ୍ଟରର ଆଞ୍ଚଳିକ ସାଧନ କେନ୍ଦ୍ର ସଂଯୋଜକ ଦିବସ ସାହୁ ଶିକ୍ଷାର ଉନ୍ନତି ପାଇଁ ଅନେକ ସଂସ୍କାର ମୂଳକ ପଦକ୍ଷେପ ଗ୍ରହଣ କରିଆସୁଛନ୍ତି। ଫଳରେ ମୌଳିକ ଭିତ୍ତିଭୂମିର ବିକାଶ ହେବା ସହ ଉତ୍ସର୍ଗୀକୃତ ଭାବନା ଶିକ୍ଷାର ମାନ ବୃଦ୍ଧି କରୁଛି। ମୁଖ୍ୟମନ୍ତ୍ରୀ ଶିକ୍ଷା ପୁରସ୍କାର ପାଇବାର ଖବର ପାଇବା ପରେ ବୈତାଳି ବିଦ୍ୟାଳୟ ପ୍ରଧାନ ଶିକ୍ଷକ ବିଶ୍ୱାମିତ୍ର ବାଗ, ଡୁମୁରିପାଣି ବିଦ୍ୟାଳୟର ପ୍ରଧାନଶିକ୍ଷକ ତରଣୀସେନ ପ୍ରଧାନ ଏବଂ ଫଂକ୍ରି ବିଦ୍ୟାଳୟର ପ୍ରଧାନଶିକ୍ଷକ ମହେନ୍ଦ୍ର ବାରିକଙ୍କୁ ସ୍ୱତନ୍ତ୍ର ସଭାରେ ସମ୍ବର୍ଦ୍ଧିତ କରିଛନ୍ତି। ଉକ୍ତ ପୁରସ୍କାର ପାଇଁ ପ୍ରତ୍ୟକ୍ଷ ମାର୍ଗଦର୍ଶନ କରିଥିବା ଝାରବନ୍ଧ ଗୋଷ୍ଠୀ ଶିକ୍ଷାଧିକାରୀ ଶୁଭମ ପତି, ପୂର୍ବତନ ଗୋଷ୍ଠୀ ଶିକ୍ଷାଧିକାରୀ ଚୁଡାମଣି ବାରିକ, ଜିଲ୍ଲା ଶିକ୍ଷା ଓ ପ୍ରଶିକ୍ଷଣ ପ୍ରତିଷ୍ଠାନ ବରଗଡ଼ର ଅଧ୍ୟାପକ ବେଣୁଧର ବରିହା, ଅମଠି ସରପଞ୍ଚ ଲକ୍ଷେ ସିଂ ଥପା ତଥା ଉକ୍ତ ସଫଳତା ପଛରେ ଥିବା ସମସ୍ତ ବ୍ୟକ୍ତିବିଶେଷ ତଥା ଅନୁଷ୍ଠାନକୁ ସିଆରସିସି ଶ୍ରୀ ସାହୁ ଧନ୍ୟବାଦ ଅର୍ପଣ କରିଛନ୍ତି।

ଗ୍ରାମୀଣ ଉତ୍ପାଦକ ଗୋଷ୍ଠୀଙ୍କ ଦ୍ରବ୍ୟର ପ୍ୟାକେଜିଂ ବିକାଶ କର୍ମଶାଳା

ଦେବଗଡ଼, ୨୮।୨(ସମିସ): ଜିଲ୍ଲା ଗ୍ରାମ୍ୟ ଉନ୍ନୟନ ସଂସ୍ଥା ସମ୍ମିଳନୀ କକ୍ଷରେ ଓର୍‌ମାସ୍ ପକ୍ଷରୁ ସ୍ୱୟଂ ସହାୟକ ଗୋଷ୍ଠୀ ଓ ଉତ୍ପାଦକ ଗୋଷ୍ଠୀଙ୍କ ଦ୍ୱାରା ଉତ୍ପାଦିତ ଦ୍ରବ୍ୟର ପ୍ୟାକିଂ ଉପରେ ଦୁଇ ଦିନିଆ କର୍ମଶାଳା ଅନୁଷ୍ଠିତ ହୋଇଯାଇଛି। କାର୍ଯ୍ୟକ୍ରମରେ ଜିଲ୍ଲା ପରିଷଦ ମୁଖ୍ୟ କାର୍ଯ୍ୟ ନିର୍ବାହୀ ଅଧିକାରୀ ଧର୍ମାନନ୍ଦ ବେହେରା, ସମ୍ବଲପୁର ବିଶ୍ୱବିଦ୍ୟାଳୟ ପ୍ରଫେସର ପି.ସି ତ୍ରିପାଠୀ, ଜୀବିକା ମିଶନ ଜିଲ୍ଲା ପ୍ରକଳ୍ପ ପରିଚାଳିକା ସ୍ମରଣିକା ମହାପାତ୍ର, ଓର୍‌ମାସ୍ ଉପମୁଖ୍ୟ କାର୍ଯ୍ୟ ନିର୍ବାହୀ ଅଧିକାରୀ ରବୀନ୍ଦ୍ର ପ୍ରଧାନ, ଜିଲ୍ଲା ଶିଳ୍ପ କେନ୍ଦ୍ର ସାଧାରଣ ପରିଚାଳକ ରମେଶ ପଟେଲ ପ୍ରମୁଖ ଉପସ୍ଥିତ ଥିଲେ।

‘ଯୁବ ଶକ୍ତି ଦେଶର ସମ୍ବଳ’

ଦେବଗଡ଼, ୨୮।୨(ସମିସ): ଭାରତ ସରକାରଙ୍କ ଯୁବ ବ୍ୟାପାର ଓ କ୍ରୀଡ଼ା ମନ୍ତ୍ରଣାଳୟ ଅଧୀନ ନେହରୁ ଯୁବ କେନ୍ଦ୍ର ଆନୁକୂଲ୍ୟରେ ରିଆମାଳ ସ୍ନାତକ ମହାବିଦ୍ୟାଳୟ ପରିସରରେ ଜିଲ୍ଲାସ୍ତରୀୟ ପଡ଼ୋଶୀ ଯୁବ ସଂସଦ କାର୍ଯ୍ୟକ୍ରମ ଅନୁଷ୍ଠିତ ହୋଇଯାଇଛି। ନେହରୁ ଯୁବ କେନ୍ଦ୍ରର ସଂଯୋଜକ ପ୍ରଦୀପ ବିଶ୍ୱାଳଙ୍କ ଅଧ୍ୟକ୍ଷତାରେ ଅନୁଷ୍ଠିତ କାର୍ଯ୍ୟକ୍ରମରେ ବିଧାୟକ ସୁବାସ ଚନ୍ଦ୍ର ପାଣିଗ୍ରାହୀ ଯୋଗଦେଇ ଯୁବ ଶକ୍ତି ଦେଶର ସମ୍ବଳ। ଏହାର ସଦ୍ ବିନିଯୋଗ ହେଲେ ଦେଶ ସଶକ୍ତ ହୋଇ ପାରିବ ବୋଲି ମତ ବ୍ୟକ୍ତ କରିଥିଲେ। ଯୁବ ସମାଜ ସକାରାତ୍ମକ ଭାବନା ସହିତ କାର୍ଯ୍ୟ କରି ସମାଜ ଗଠନ ଦିଗରେ ନିଜକୁ ସମର୍ପିତ କରିବା ପାଇଁ ସେ ଆହ୍ୱାନ ଦେଇଥିଲେ। ଅନ୍ୟତମ ଅତିଥି ଭାବରେ ରିଆମାଳ ସ୍ନାତକ ମହାବିଦ୍ୟାଳୟର ଅଧ୍ୟକ୍ଷ ଫକୀର ମୋହନ ସାହୁ, ରିଆମାଳ ଉଚ୍ଚ ମାଧ୍ୟମିକ ବିଦ୍ୟାଳୟର ଅଧ୍ୟକ୍ଷ ନିହାର ରଞ୍ଜନ ମହାନ୍ତି, ଶିଶୁ ମଙ୍ଗଳ ସମିତିର ସଭ୍ୟ କୁମୁଦଚନ୍ଦ୍ର ଶତପଥୀ, କୃଷି ଅଧିକାରୀ କ୍ଷେତ୍ରବାସୀ ପ୍ରଧାନ ପ୍ରମୁଖ ଯୋଗ ଦେଇଥିଲେ। ରଣଜିତ୍ ପ୍ରଧାନ ଧନ୍ୟବାଦ ଅର୍ପଣ କରିଥିଲେ। କୁମୁଦିନୀ ସାହୁ ସହଯୋଗ କରିଥିଲେ।

୭ମ ଭେଡେନ ପ୍ରିମିୟର କ୍ରିକେଟ: ଏସଡି ହିଟର୍ସ ବିଜୟୀ

ଭେଡେନ, ୨୮।୨(ସମିସ): ଭେଡେନ ରଞ୍ଜିତା ପଡିଆରେ ଚାଲୁଥିବା ପ୍ରିମିୟର ଲିଗରେ ବୁଧବାର ଏସଡି ହିଟର୍ସ ଓ କ୍ରେଜି ଷ୍ଟ୍ରାଇକର ମଧ୍ୟରେ ମ୍ୟାଚ ହୋଇଥିଲା। ଏସଡି ହିଟର୍ସ ପ୍ରଥମେ ବ୍ୟାଟିଂ କରି ୧୫ ଓଭରରେ ୪ ଉଇକେଟ ହରାଇ ୧୭୩ ରନ କରିଥିଲା ତାର ଜବାବରେ କ୍ରେଜି ଷ୍ଟ୍ରାଇକର ୧୪ ଓଭରରେ ସମସ୍ତ ଉଇକେଟ ହରାଇ ୧୨୫ ରନ କରି ୪୮ ରନରେ ପରାଜିତ ହୋଇଥିଲା। ଯୁବରାଜ ଡ଼ନସନା ୩୫ ରନ କରିବାସହ ୩ ଉଇକେଟ ନେଇ ମ୍ୟାନ ଅଫ ଦ ମ୍ୟାଚ ହୋଇଥିଲେ। ଅତିଥି ଭାବରେ ନେପାଳ ବେହେରା ଯୁବରାଜଙ୍କୁ ଟ୍ରଫି ପ୍ରଦାନ କରିଥିଲେ। ସୁଶାନ୍ତ ବିଶି, ମୁକ୍ତିରଞ୍ଜନ ବନଛୋର ଖେଳ ପରିଚାଳନା କରିଥିଲେ। ମହେନ୍ଦ୍ର ସେଟ ଧାରା ବିବରଣୀ ଓ ସୁଜୟ ମେହେର, ଏମଡି ରାଜୁ ସ୍କୋରର ଥିଲେ।

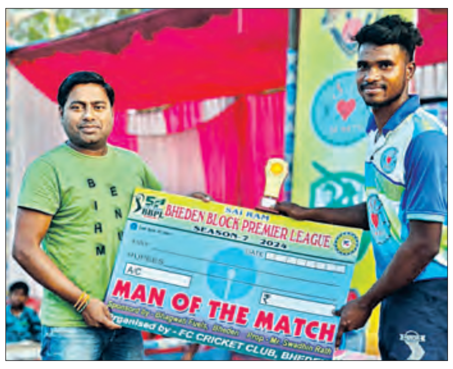

ବଜରଙ୍ଗ କ୍ରିକେଟ ପ୍ରତିଯୋଗିତା

କ୍ୱାର୍ଟର ଫାଇନାଲରେ ବଜରଙ୍ଗ କ୍ରିକେଟ କ୍ଲବ୍

ଦେବଗଡ଼, ୨୮।୨(ସମିସ)

ଦେବଗଡ଼ ପୌରାଞ୍ଚଳ ମହୁଲଡିପା ସାହିର ନାଳ ପଡ଼ିଆରେ ମହାବୀର କ୍ଲବ ପକ୍ଷରୁ ଆରମ୍ଭ ହୋଇଥିବା ବଜରଙ୍ଗ କପ୍ କ୍ରିକେଟ ପ୍ରତିଯୋଗିତାର ଗ୍ରୁପ ବିର ପ୍ରଥମ ମ୍ୟାଚ ବଜରଙ୍ଗ କ୍ରିକେଟ କ୍ଲବ ଓ ପାଲଲହଡା ପ୍ରଗତି ସ୍ପୋର୍ଟିଂ ମଧ୍ୟରେ ଅନୁଷ୍ଠିତ ହୋଇଯାଇଛି। ବଜରଙ୍ଗ କ୍ରିକେଟ ଦଳ ଟସ୍ ଜିତି ପ୍ରଥମେ ବ୍ୟାଟିଂ କରିବାର ନିଷ୍ପତ୍ତି ନେଇଥିଲା। ନିର୍ଦ୍ଧାରିତ ୧୫ ଓଭରରେ ଦଳ ୮ ୱିକେଟ ହରାଇ ୧୪୧ରନ୍ ସଂଗ୍ରହ କରିଥିଲା। ଜବାବରେ ପ୍ରଗତି ସ୍ପୋର୍ଟିଂ ୧୦.୫ ଓଭରରେ ପୂର୍ବରୁ ସମସ୍ତ ୱିକେଟ ହରାଇ ୮୮ ରନ୍ ସଂଗ୍ରହ କରିଥିଲା। ଏଥିସହ ମ୍ୟାଚରେ ବଜରଙ୍ଗ କ୍ରିକେଟ ଦଳ ୫୮ ରନ୍‌ର ବିଜୟୀ ହୋଇ କ୍ୱାର୍ଟର ଫାଇନାଲରେ ପ୍ରବେଶ କରିଛି।

ମୁକେଶ ଦଲାଇ ଓ ଦିଲ୍ଲୁ ଦାସଭାୟା ମ୍ୟାଚ୍ ପରିଚାଳନା କରିଥିଲେ। ରୁଦ୍ର ଭଞ୍ଜ ସ୍କୋରର ଦାୟିତ୍ୱ ତୁଲାଇଥିବା ବେଳେ ପରିତୋଷ ସାହୁ ଅନଲାଇନ ସ୍କୋରର ଦାୟିତ୍ୱ ତୁଲାଇଥିଲେ। ରଞ୍ଜନ ସାହୁ ଧାରା ବିବରଣୀ ପ୍ରଦାନ କରିଥିଲେ। କ୍ଲବର ଉପସଭାପତି ପ୍ରତିମ ବେହେରାଙ୍କ ସଂଯୋଜନାରେ ପୁରସ୍କାର ବିତରଣ କାର୍ଯ୍ୟକ୍ରମରେ ନିରଞ୍ଜନ ମହାରଣା, ଶଶାଙ୍କ ଶେଖର ଝାଙ୍କର, ଶାଶ୍ୱତ ନନ୍ଦ ଓ ଅରୁଣ ଭଞ୍ଜ ଯୋଗଦେଇ ବଜରଙ୍ଗ ଦଳର କାର୍ତ୍ତିକ ମହାକୁଳଙ୍କୁ ମ୍ୟାନ ଅଫ ଦି ମ୍ୟାଚ ପୁରସ୍କାର ପ୍ରଦାନ କରିଥିଲେ। କାର୍ଯ୍ୟକ୍ରମ ପରିଚାଳନାରେ କ୍ଲବର ସଭାପତି କାର୍ତ୍ତିକ ମହାକୁଳ, ସମ୍ପାଦକ ରାଜୀବ ଗଡ଼ନାୟକ, କୋଷାଧ୍ୟକ୍ଷ ସିପୁନ ଭଞ୍ଜ, ସହ କୋଷାଧ୍ୟକ୍ଷ ଆଲୋକ ମହାପାତ୍ରଙ୍କ ସମେତ କ୍ଲବର ସଦସ୍ୟମାନେ ସହଯୋଗ କରିଥିଲେ।

ବଡ଼ବାହାଲ ଉଚ୍ଚ ପ୍ରାଥମିକ ବିଦ୍ୟାଳୟର ବାର୍ଷିକ ଉତ୍ସବ

ରିଆମାଳ, ୨୮।୨(ସମିସ): ରିଆମାଳ ବ୍ଲକ ବଡ଼ବାହାଲ ଉଚ୍ଚ ପ୍ରାଥମିକ ବିଦ୍ୟାଳୟର ବାର୍ଷିକ ଉତ୍ସବ ଅନୁଷ୍ଠିତ ହୋଇଯାଇଛି। ବିଦ୍ୟାଳୟର ପ୍ରଧାନ ଶିକ୍ଷୟିତ୍ରୀ ସୁରେଖା ସାହାଣୀଙ୍କ ଅଧ୍ୟକ୍ଷତାରେ ଆୟୋଜିତ ବିଦ୍ୟାଳୟର ବାର୍ଷିକ ଉତ୍ସବରେ ବ୍ଲକ ଶିକ୍ଷା ଅଧିକାରୀ ରଣଜିତ୍ ଭୋଇ, ଅଧ୍ୟାପକ ଗୋଲବଦନ ବିଶ୍ୱାଳ, ଅତିରିକ୍ତ ବିଇଓ ଉମାକାନ୍ତ ପ୍ରଧାନ, ସଞ୍ଜୁକ୍ତା ସାମଲ, ବନିତା ବେହେରା, ସରପଞ୍ଚ ବୀଣାପାଣି ନାୟକ, ପୂର୍ବତନ ସରପଞ୍ଚ ତରଣୀସେନ ପ୍ରଧାନ, ପୂର୍ବତନ ସମିତି ସଭ୍ୟ ଗାନ୍ଧୀ ଚରଣ ନାୟକ, ବିଆର୍‌ସିସି ଘନଶ୍ୟାମ ସାହୁ, ୱାର୍ଡସଭ୍ୟ ସେବତୀ ବେହେରା, ଏମ୍‌ବିକେ ପଦ୍ମିନୀ ନାୟକ ପ୍ରମୁଖ ଅତିଥବ ଭାବେ ଯୋଗ ଦେଇଥିଲେ। ଏହି ଅବସରରେ ଛାତ୍ରଛାତ୍ରୀ ବିଭିନ୍ନ ପ୍ରତିଯୋଗିତାରେ ଭାଗନେଇ ପୁରସ୍କୃତ ହୋଇଥିଲେ। ପରେ ଛାତ୍ରଛାତ୍ରୀଙ୍କ ଦ୍ୱାରା ସାଂସ୍କୃତିକ କାର୍ଯ୍ୟକ୍ରମ ଅନୁଷ୍ଠିତ ହୋଇଥିଲା। ଛାତ୍ରୀ ଉପମା ରାଉତ୍ ଗାୟତ୍ରୀ ବେହେରା, ଛାତ୍ର ସତ୍ୟଜିତ ବିଶ୍ୱାଳ, ରାନୁ ବେହେରା କାର୍ଯ୍ୟକ୍ରମ ସଂଯୋଜନା କରିଥିଲେ। ଶିକ୍ଷୟିତ୍ରୀ ରଞ୍ଜୁଲତା ସାହୁ, ଦମୟନ୍ତୀ ପ୍ରଧାନ, ଅନୁପମା ପ୍ରଧାନ ପ୍ରମୁଖ ପରିଚାଳନା କରିଥିଲେ। ପୁରାତନ ଛାତ୍ର ଗଣେଶ୍ୱର ବେହେରା, ନାରାୟଣ ବେହେରା, ମନୋଜ ବେହେରା, କୃଷ୍ଣଚନ୍ଦ୍ର ପାତ୍ର, ସୁଦାମ ବେହେରା, ରାଜେଶ ବେହେରା, କବି ବେହେରା, ଲିପୁନ ବେହେରା, ବୀର ନାଏକ, ନାରାୟଣ ବେହେରା, ଅଚ୍ୟୁତ ବେହେରା, ତପନ ନାୟକ, ମଧୁସୂଦନ ବେହେରା, ଚନ୍ଦନ ବେହେରା, ଗୌରାଙ୍ଗ ବେହେରା ପ୍ରମୁଖ ଉପସ୍ଥିତ ଥିଲେ।

ପୁଲିସକୁ ଦେଖି ଖସିଗଲେ ୩ ଗଞ୍ଜେଇ ବ୍ୟବସାୟୀ

ମନମୁଣ୍ଡା, ୨୮ ।୨(ସମିସ): ମନମୁଣ୍ଡା ପୁଲିସ ଘରେଲମୁଣ୍ଡାରୁ ୬୧୭ କେଜି ଗଞ୍ଜେଇ ଜବତ କରିଛି । ବୁଧବାର ରାତିରେ ବୌଦ୍ଧ ଏସ୍‌ପି ରାଜ ପ୍ରସାଦ ସାମ୍ବାଦିକ ସମ୍ମିଳନୀ କରି ଏହି ସୂଚନା ଦେଇଛନ୍ତି । ମନମୁଣ୍ଡା ଥାନା ପରିସରରେ ଆୟୋଜିତ ଏହି ସାମ୍ବାଦିକ ସମ୍ମିଳନୀରେ ରାଜ ପ୍ରସାଦ ସୂଚନା ଦେଇଛନ୍ତି ଯେ, ଦକ୍ଷ ନାୟକ, ଅକ୍ଷୟ ନାୟକ ଓ ବଡଲକ୍ଷ ନାୟକ ଘରୁ ଏହି ଗଞ୍ଜେଇ ଜବତ କରାଯାଇଛି । ପୁଲିସକୁ ଦେଖି ୩ ଅଭିଯୁକ୍ତ ଫେରାର ହୋଇଯାଇଛନ୍ତି । ଅଭିଯୁକ୍ତଙ୍କୁ ଖୁବ ଶୀଘ୍ର ଗିରଫ କରାଯିବ ବୋଲି ଏସପି କହିଛନ୍ତି । ଏହି ସାମ୍ବାଦିକ ସମ୍ମିଳନୀରେ ଏସ୍‌ଡିପିଓ କୁଳଦୀପ ମିନାଙ୍କ ସମେତ ଅନ୍ୟ ଅଧିକାରୀମାନେ ଉପସ୍ଥିତ ଥିଲେ ।

ଇଣ୍ଡିଆନ ବ୍ୟାଙ୍କରେ କର୍ମଚାରୀ ଅଭାବ

ଶଗଡ଼ା, ୨୮ ।୨(ସମିସ): ବୌଦ୍ଧ ଜିଲ୍ଲା ମନମୁଣ୍ଡା ଇଣ୍ଡିଆନ ବ୍ୟାଙ୍କ ଶାଖାରେ ଆବଶ୍ୟକ କର୍ମଚାରୀ ନାହାନ୍ତି । ଏଣୁ କର୍ମଚାରୀଙ୍କ ଉପରେ କାମ ଚାପ ପଡୁଛି । ଏଥିଯୋଗୁ ବ୍ୟାଙ୍କରେ ଗ୍ରାହକଙ୍କ ଲମ୍ବା ଲାଇନ୍ ଦେଖିବାକୁ ମିଳିଛି । ସାମାନ୍ୟ ଟଙ୍କା ଉଠାଣ ପାଇଁ ମଧ ଗ୍ରାହକଙ୍କୁ ଘଣ୍ଟା ଘଣ୍ଟା ସମୟ ଲାଗୁଛି । ଅନ୍ୟପଟେ ବ୍ୟାଙ୍କରେ ଦୀର୍ଘ ବର୍ଷ ହେବ ପାସ୍‌ବହି ପ୍ରିଣ୍ଟ ହେଉଥିବା ମେସିନ ଅଚଳ ହୋଇ ପଡ଼ି ରହିଛି ।

ବଡ଼ବାହାଲରେ ଫସଲ ବିବିଧିକରଣ କାର୍ଯ୍ୟକ୍ରମ

ଦେଓଗାଁ, ୨୮ ।୨(ସମିସ): ଦେଓଗାଁ ବ୍ଲକ ବଡବାହାଲ ପଞ୍ଚାୟତ କାର୍ଯ୍ୟାଳୟରେ ବୃହତ ଉଠାଜଳସେଚନ ପ୍ରକଳ୍ପରେ ଫସଲ ବିବିଧିକରଣ କାର୍ଯ୍ୟକ୍ରମ ଅନୁଷ୍ଠିତ ହୋଇଯାଇଛି । ଆରସିଡିସିର ବ୍ଲକ ସଂଯୋଜକ ବିଶ୍ୱବାସ କର୍ମୀଙ୍କ ସଂଯୋଜନାରେ ଅନୁଷ୍ଠିତ କାର୍ଯ୍ୟକ୍ରମରେ ମୁଖ୍ୟଅତିଥି ଭାବେ ଆରସିଡିସିର ରିଜିଓନାଲ ମ୍ୟାନେଜର ଶମ୍ଭୁଭୂଷଣ ସାହୁ ଯୋଗ ଦେଇଥିଲେ । ଜୈବିକ ପଦ୍ଧତିରେ କୃଷିର ଉପାଦେୟତା ଉପରେ ମଧ ଚାଷୀଙ୍କୁ ସଚେତନ କରାଯାଇଥିଲା । ସମ୍ମାନିତ ଅତିଥିଭାବେ ସହକାରୀ କୃଷି ଅଧିକାରୀ ରୋହନ ଭୋଇ, ଗ୍ରାମ୍ୟ କୃଷିକର୍ମୀ ରଞ୍ଜିତ କରୁଆଁ ପ୍ରମୁଖ ଉପସ୍ଥିତ ଥିଲେ । ଶିବିରରେ ଶୁଳିଆବୁଢ଼ା ଫାର୍ମର ପ୍ରଡ୍ୟୁସର କମ୍ପାନୀର କର୍ମକର୍ତ୍ତା, ଅର୍ଜୁନପୁର, ସିଙ୍ଗାଟିମାଲ ଓ ବଡବାହାଲରେ ଥିବା କମ୍ୟୁନିଟି ବେସଡ ଅର୍ଗାନାଇଜେସନର କର୍ମକର୍ତ୍ତା ତଥା ବଡବାହାଲ, ଅର୍ଜୁନପୁର ଓ କୁଲୁତାପଡ଼ା ପଞ୍ଚାୟତର ଚାଷୀମାନେ ଯୋଗ ଦେଇଥିଲେ ।

ଶିକ୍ଷକଙ୍କୁ ଅବସରକାଳୀନ ବିଦାୟ ସମ୍ବର୍ଦ୍ଧନା

ଡୁଙ୍ଗୁରିପାଲି, ୨୮ ।୨(ସମିସ): ସୋନପୁର ଜିଲ୍ଲା ଡୁଙ୍ଗୁରିପାଲି ବ୍ଲକ ଗମ୍ଭାରୀପାଲି ସରକାରୀ ଉଚ୍ଚ ପ୍ରାଥମିକ ବିଦ୍ୟାଳୟର ଶିକ୍ଷକ ଇନ୍ଦ୍ରଜିତ ସାହୁଙ୍କୁ ସ୍କୁଲ ପରିଚାଳନା କମିଟି, ମୋ ସ୍କୁଲ ଅଭିମାନ କମିଟି, ଶିକ୍ଷକ ଶିକ୍ଷୟିତ୍ରୀ ଓ ଛାତ୍ରଛାତ୍ରୀ ଅବସର କାଳୀନ ସମ୍ବର୍ଦ୍ଧନା ଦେଇଛନ୍ତି । ଏହି ସମ୍ବର୍ଦ୍ଧନା ସଭାରେ ଅତିଥି ଭାବେ ସାମ୍ବାଦିକ ସୁଦାମା ସାହୁ, ସ୍କୁଲ ପରିଚାଳନା କମିଟି ସଭାପତି ଝିଲ୍ଲିରାଣୀ ସାହୁ, ଦଳ ବିଶି, ବାଲେଶ୍ୱର ବେହେରା, ଧନପତି ବେହେରା, ରାଜେଶ କଲେତ, ନେପୁର ବରିହା, ଦେବକୀ ବାଗ, ମୋ ସ୍କୁଲ ଅଭିମାନ ସଭାପତି ଜଗନ୍ନାଥ ପୂଜାରୀ, ଶିକ୍ଷକ ଅଶୋକ ସାହୁ, ସସ୍ମିତା ମେହେର, ନିତ୍ୟାନନ୍ଦ ଦୀପ, ଯୋଶନା ପ୍ରଧାନ ପ୍ରମୁଖ ଉପସ୍ଥିତ ଥିଲେ ।

ପ୍ରେମିକାକୁ ହତ୍ୟା ଅଭିଯୋଗରେ ପ୍ରେମିକ ଗିରଫ

ବୀରମହାରାଜପୁର, ୨୮ ।୨(ସମିସ)

ସୁବର୍ଣ୍ଣପୁର ଜିଲ୍ଲା ବୀରମହାରାଜପୁର ଥାନା କେନଝିରିଆପାଲି ପଞ୍ଚାୟତ ବଲିପାଲିରେ ପ୍ରେମିକାକୁ ହତ୍ୟା ଅଭିଯୋଗରେ ପୁଲିସ ଜଣେ ଯୁବକକୁ ଗିରଫ କରିଛି । ଗିରଫ ଯୁବକ ଜଣକ ହେଉଛି ସେହି ଗ୍ରାମର ଲିଙ୍ଗରାଜ ଦେହୁରୀ (୨୪) । ଜାମିନ ନାମଞ୍ଜୁର ହେବାରୁ ତାକୁ ଜେଲ୍‌କୁ ପଠାଇ ଦିଆ ଯାଇଛି । ସମ୍ବଲପୁର ଜିଲ୍ଲା କତରବଗା ଥାନା ଲାଉବହାଲ ଗ୍ରାମର କୁଳମଣି ପଟଣିଆଁଙ୍କ ସାନ ଝିଅ ମନ୍ଦାକିନୀ ପଟନିଆଁ (୨୪)ଙ୍କ ସହ ଲିଙ୍ଗରାଜର ଦୀର୍ଘ ଦିନ ହେଲା ପ୍ରେମ ସମ୍ପର୍କ ଥିଲା । ଯୁବତୀ ଜଣକ ଅନ୍ୟ ଜଣେ ଯୁବକଙ୍କ ସହିତ କଥା ବାର୍ତ୍ତା ହେଉଥିବା ସନ୍ଦେହ କରି ଲିଙ୍ଗରାଜ ତାଙ୍କ ଘରକୁ ଡାକିଥିଲା । ଯୁବତୀ ଜଣକ ବସ୍ ଯୋଗେ ଆସି ଗତ ଶନିବାର ସନ୍ଧ୍ୟାରେ ଲୁତୁରପଙ୍କସ୍ଥିତ ଗୋହିରା ଛକରେ ଓହ୍ଲାଇଥିଲେ । ଲିଙ୍ଗରାଜ ତାଙ୍କୁ ସେଠାରୁ ସାଇକଲରେ ନେଇଥିଲା । ଉଭୟଙ୍କ ମଧ୍ୟରେ ବାଟରେ ଯୁକ୍ତିତର୍କ ହୋଇଥିଲା ।

ଲିଙ୍ଗରାଜ ଉତ୍କ୍ଷିପ୍ତ ହୋଇ ଯୁବତୀଙ୍କ ଓଡଣୀରେ ହିଁ ତାଙ୍କ ତଣ୍ଟି ଚିପି ହତ୍ୟା କରିଥିଲା । ପ୍ରମାଣ ନଷ୍ଟ ପାଇଁ ଏକ ଗଛରେ ଟାଙ୍ଗି ଦେଇଥିଲା । ଏହାପରେ ଘରକୁ ଆସି ପେଟ୍ରୋଲ ନେଇ ଜାଳି ଦେଇଥିଲା । ହୀରାପାଲି ନିକଟରେ ଏକ ଜମିରେ ଅର୍ଦ୍ଧଦଗ୍ଧ ମୃତଦେହ ପଡ଼ିଥିବା ଦେଖି ଲୋକେ ପୁଲିସକୁ ଖବର ଦେଇଥିଲେ । ପୁଲିସ ପହଞ୍ଚି ମୃତଦେହ ଚିହ୍ନଟ କରିଥିଲା । ଯୁବତୀଙ୍କ ପରିବାର ଲୋକଙ୍କ ଅଭିଯୋଗ ଆଧାରରେ ପୁଲିସ ମାମଲା ରୁଜୁ କରି ତଦନ୍ତ କରିଥିଲା । ଶେଷରେ ଲିଙ୍ଗରାଜକୁ ଅଟକ ରଖି ପରେ ଗିରଫ କରିଥିଲା ।

ବିଡିସିସି ବ୍ୟାଙ୍କ ସଭାପତିଙ୍କ ବୀରମହାରାଜପୁର ଗସ୍ତ

ବୀରମହାରାଜପୁର, ୨୮ ।୨ (ସମିସ): ବଲାଙ୍ଗୀର ଜିଲ୍ଲା କୋ ଅପରେଟିଭ ସୋସାଇଟି ବ୍ୟାଙ୍କର ସଭାପତି ସ୍ମାରକ ରଞ୍ଜନ ମିଶ୍ର ବୀରମହାରାଜପୁର ଗସ୍ତରେ ଆସି କୃଷି ଓ କୃଷକଙ୍କ ବିଭିନ୍ନ ସମସ୍ୟା ବୁଝିଛନ୍ତି । ଆସନ୍ତା ରବି ଫସଲ ଋଣ ପ୍ରଦାନ, ଖରିଫ ଫସଲରେ ପ୍ରଦାନ କରାଯାଇଥିବା ଋଣ ଫେରସ୍ତ ବିଷୟରେ ଅବଗତ ହେବା ସହ ଠିକ ସମୟରେ ଚାଷୀଙ୍କୁ ସାର ଓ କୀଟନାଶକ ପ୍ରଦାନ କରାଯିବାକୁ ପରାମର୍ଶ ଦେଇଛନ୍ତି । ସେ ତରଭା, ସୋନପୁର, ବିନିକା, ରାମପୁର, ଡୁଙ୍ଗୁରିପାଲି ପ୍ରଭୃତି ଅଞ୍ଚଳ ପରିଦର୍ଶନ କରିଥିଲେ ।

ବୀରମହାରାଜପୁର ବିଡିସିସି ବ୍ୟାଙ୍କ କୋଠା ସ୍ଥାନାନ୍ତର ହେବାକୁ ଥିବାବେଳେ ନୂତନ କୋଠାର ଆନୁସଙ୍ଗିକ ବ୍ୟବସ୍ଥା ବୁଲି ଦେଖିଥିଲେ । ବୀରମହାରାଜପୁର ବିଡିସିସି ବ୍ୟାଙ୍କର ଶାଖା ପରିଚାଳକ ରଞ୍ଜନ ଦାଶ, ହିଲୁଙ୍ଗ ସେବାସମବାୟ ସମିତି ସମ୍ପାଦକ ହାରାଧନ ବେହେରା ପ୍ରମୁଖ ଉପସ୍ଥିତ ଥିଲେ ।

ଯକ୍ଷ୍ମାରୋଗୀଙ୍କୁ ପୋଷଣଯୁକ୍ତ ଖାଦ୍ୟ ପ୍ୟାକେଟ ବଣ୍ଟନ

ଡୁଙ୍ଗୁରିପାଲି, ୨୮ ।୨(ସମିସ): ଡୁଙ୍ଗୁରିପାଲିର ଗୋଷ୍ଠୀ ସ୍ୱାସ୍ଥ୍ୟକେନ୍ଦ୍ର ସଭାଗୃହରେ ଯକ୍ଷ୍ମାମୁକ୍ତ ଭାରତ ଅଭିଯାନରେ ଯକ୍ଷ୍ମା ରୋଗୀଙ୍କୁ ଟାଟା ପାୱାର

ଲିମିଟେଡ ଦ୍ୱାରା ପୋଷଣଯୁକ୍ତ ଖାଦ୍ୟ ପ୍ୟାକେଟ ବଣ୍ଟନ କରାଯାଇଥିଲା । ଏହି ଉପଲକ୍ଷେ ଅଧୀକ୍ଷକ ଡା ରବୀନ୍ଦ୍ରନାଥ ପଣ୍ଡାଙ୍କ ଅଧ୍ୟକ୍ଷତାରେ ଅନୁଷ୍ଠିତ ବୈଠକରେ ବରିଷ୍ଠ ଭେଷଜ ବିଶେଷଜ୍ଞ ଡା ସଞ୍ଜୟ ପଧାନ ଯୋଗଦେଇ ସୁସ୍ଥ ଶରୀର ପାଇଁ ଆବଶ୍ୟକ ପୋଷଣ ବିଶେଷତଃ ଯକ୍ଷ୍ମା ରୋଗୀଙ୍କ ପାଇଁ ନିଜ ପାଖରେ ଉପଲବ୍ଧ ସୁଷମ ଖାଦ୍ୟ ଓ ଏହାର ଉପକାରିତା ବିଷୟରେ ଆଲୋଚନା କରିଥିଲେ । ଟାଟା ପାୱାର ଲିମିଟେଡ ରୁ କର୍ମଚାରୀ ଧନଞ୍ଜୟ ପଧାନ ଟାଟା ପାୱାର ଦ୍ୱାରା ଯୋଗାଇଦିଆଯାଉଥିବା ବିଭିନ୍ନ ସମାଜସେବା ମୂଳକ ପଦକ୍ଷେପ ବିଷୟରେ ଆଲୋକପାତ କରିଥିଲେ । ଟାଟା ପାୱାର ଲିମିଟେଡ, ସୋନପୁରର ସହକାରୀ ଯନ୍ତ୍ରୀ ଅଶୋକ ମିଶ୍ର ତାଙ୍କ ବକ୍ତବ୍ୟରେ କହିଥିଲେ ଯେ ଯକ୍ଷ୍ମା ରୋଗୀଙ୍କୁ ପୋଷଣ ଯୋଗାଇ ଉତ୍ତମ ସ୍ୱାସ୍ଥ୍ୟ ଗଠନ କରିବା ହିଁ ଏକମାତ୍ର ଲକ୍ଷ୍ୟ । ଏଭଳି ମହତ୍ କାର୍ଯ୍ୟ ପାଇଁ ସୁଯୋଗ ଦେଇଥିବାରୁ ସେ ସ୍ୱାସ୍ଥ୍ୟ କେନ୍ଦ୍ରର ଅଧୀକ୍ଷକ ଓ ସମସ୍ତ ଅଧିକାରୀଙ୍କୁ ଧନ୍ୟବାଦ ଜ୍ଞାପନ କରିଥିଲେ । ଏହି କାର୍ଯ୍ୟକ୍ରମରେ ଜନସ୍ୱାସ୍ଥ୍ୟ ସମ୍ପ୍ରସାରଣ ଅଧିକାରୀ ଶେଷଦେବ ଥନାପତି, ବିତ୍ତ ପରିଚାଳକ ପ୍ରଦୀପ ସାହୁ, ଟାଟା ପାୱାର ଚେରୁପାଲିର କନିଷ୍ଠ ଯନ୍ତ୍ରୀ ଧରମବୀର ସାହୁ, ସିଦ୍ଧାର୍ଥ ପଟେଲ ପ୍ରମୁଖ ଉପସ୍ଥିତ ଥିଲେ । ଜାତୀୟ ଯକ୍ଷ୍ମା ନିର୍ମୂଳିକରଣ କାର୍ଯ୍ୟକ୍ରମର ପରିଦର୍ଶକ କୁମୁଦ ବଲ୍ଲଭ ନାୟକ ଓ ସୌମ୍ୟରଞ୍ଜନ ମେହେର କାର୍ଯ୍ୟକ୍ରମ ପରିଚାଳନା କରିଥିଲାବେଳେ ଡା ଆଲୋକ ରଞ୍ଜନ ପଣ୍ଡା ଧନ୍ୟବାଦ ଅର୍ପଣ କରିଥିଲେ ।

୨୦ ବର୍ଷ ପରେ ଘରକୁ ଫେରିଲେ ନିଖୋଜ ରୁଦ୍ର

ତୁଷୁରା, ୨୮ ।୨ (ସମିସ): ତୁଷୁରାସ୍ଥିତ ରୁଦ୍ର ସରଭଙ୍ଗିଆ (୪୮) କୌଣସି କାରଣରୁ ୨୦୦୩ରେ କାହାକୁ କିଛି ନ କହି ଘରୁ କୁଆଡେ ପଳାଇ ଯାଇଥିଲେ । ଘରେ ତାଙ୍କର ବୃଦ୍ଧା ପିତା-ମାତା ଖୋଜିଖୋଜି କରି ପାଇ ନଥିଲେ । ଶେଷରେ ନ ପାଇବାରୁ ତାଙ୍କର ପୁଅ ବାପା ଏ ଦୁନିଆଁରେ ନାହିଁ ବୋଲି ଆଶା ଛାଡ଼ିଦେଇ ଥିଲେ; କିନ୍ତୁ ଦୀର୍ଘ ୨୦ ବର୍ଷ ପରେ ବୁଧବାର ଦିନ ୧୧ଟା ସମୟରେ ଆନ୍ଧ୍ରା ହସ୍ପିଟାଲର ଜଣେ କର୍ମଚାରୀ ରୁଦ୍ରଙ୍କୁ ଏବଂ ରୁଦ୍ର ଖାଉଥିବା ଔଷଧ ଧରି ଘରେ ପହଞ୍ଚିଥିଲେ । ଘରେ ତାଙ୍କର ବୃଦ୍ଧା ପିତାମାତା ରୁଦ୍ରଙ୍କୁ ଚିହ୍ନି ପାରି ନଥିଲେ । କାରଣ ରୁଦ୍ର ବର୍ତ୍ତମାନ କୌଣସି କାରଣରୁ ଠିକ ସେ କଥା ବାର୍ତ୍ତା କହି ନପାରି ଭିନ୍ନକ୍ଷମ ହୋଇଯାଇଛନ୍ତି । ଦୀର୍ଘ ୨ ବର୍ଷ ପର୍ଯ୍ୟନ୍ତ ଆନ୍ଧ୍ରାର କୌଣସି ଗୋଟିଏ ହସ୍ପିଟାଲରେ ଚିକିତ୍ସିତ ହୋଇଥିଲେ । ହସ୍ପିଟାଲ କର୍ତ୍ତୃପକ୍ଷଙ୍କୁ ନିଜର ପରିଚୟ କିଛିଦିନ ଆଗରୁ ଦେଇପାରିବାରୁ ହସ୍ପିଟାଲ କର୍ତ୍ତୃପକ୍ଷ ଆଣି ଘରେ ଛାଡ଼ିଦେଇ ଯାଇଛନ୍ତି । ବର୍ତ୍ତମାନ ରୁଦ୍ର ଜଣେ ଭିନ୍ନକ୍ଷମ ହୋଇଯାଇଥିବାରୁ ବୃଦ୍ଧା ପିତା-ମାତାଙ୍କ ବୋଝ ହୋଇଯିବେ ସେଥିପାଇଁ

ତୁଷୁରା ପ୍ରଶାସନ ତରଫରୁ ରୁଦ୍ରଙ୍କ ଭିନ୍ନକ୍ଷମ ପରିଚୟପତ୍ର ଏବଂ ରାସନ କାର୍ଡର ବ୍ୟବସ୍ଥା କଲେ ଭଲ ହୁଅନ୍ତା ବୋଲି ବୃଦ୍ଧା ପିତାମାତା କୋହଭରା କଣ୍ଠରେ କହିଛନ୍ତି ।

କେନ୍ଦ୍ରୀୟ ବିଦ୍ୟାଳୟର ପରିଚାଳନା ପରିଷଦ ବୈଠକ

ସୋନପୁର, ୨୮ ।୨(ସମିସ): ସୁବର୍ଣ୍ଣପୁର କେନ୍ଦ୍ରୀୟ ବିଦ୍ୟାଳୟର ପରିଚାଳନା ପରିଷଦ ବୈଠକ ଅନୁଷ୍ଠିତ ହୋଇଛି । ଅତିରିକ୍ତ ଜିଲ୍ଲାପାଳ ଅଞ୍ଜଳିନା ପ୍ରଧାନଙ୍କ ପୌରୋହିତ୍ୟରେ ଆୟୋଜିତ ଏହି ବୈଠକରେ ବିଦ୍ୟାଳୟର ଭିତ୍ତିଭୂମି, ସୁରକ୍ଷା, ଅଧ୍ୟାପନା, ଉପକରଣ ଯୋଗାଣ, ସଙ୍ଗୀତ ଶିକ୍ଷା ପାଇଁ ଆବଶ୍ୟକ ଉପକରଣ, ଅସ୍ଥାୟୀ ଶିକ୍ଷକଶିକ୍ଷୟିତ୍ରୀ ନିଯୁକ୍ତି, ବାର୍ଷିକୋତ୍ସବ ପାଳନ ଆଦି ସମ୍ପର୍କରେ ଆଲୋଚନା କରାଯାଇଥିଲା । ବୈଠକରେ ଉପସ୍ଥିତ ଅଭିଭାବକମାନେ ତାଙ୍କର ସୁଚିନ୍ତିତ ମତାମତ ଉପସ୍ଥାପନ କରିଥିଲେ । ବିଦ୍ୟାଳୟର ଅଧ୍ୟକ୍ଷ ଅଭିଭାବକମାନଙ୍କ ମତାମତ ଉପରେ ଧ୍ୟାନ ଦେଇ ବିଦ୍ୟାଳୟ ପରିଚାଳନା କରିବା ପାଇଁ ପ୍ରତିଶ୍ରୁତି ଦେଇଛନ୍ତି । ନୂତନ ଅଧ୍ୟକ୍ଷ ବଳରାମ ମିଶ୍ର ଯୋଗ ଦେବା ପରେ ଛାତ୍ରଛାତ୍ରୀଙ୍କ ଅଧ୍ୟୟନ ଉପରେ ଅଭିଭାବକମାନେ ସନ୍ତୋଷ ପ୍ରକାଶ କରିଥିଲେ । ଏହି ବୈଠକରେ ଜିଲ୍ଲା ପରିଷଦ ସିଡିଓ ଅଶ୍ୱିନୀ ମେହେର, ଅତିରିକ୍ତ ଜିଲ୍ଲା ଶିକ୍ଷାଧିକାରୀ ମଞ୍ଜୁଲତା ଭୋଇ, ଡେପୁଟି କଲେକ୍ଟର ସାୟନ୍ତିକା ଶୁଭଲକ୍ଷ୍ମୀ, ସ୍କୁଲର ଶିକ୍ଷକ ଶିକ୍ଷୟିତ୍ରୀ, ଅଭିଭାବକ ଏବଂ ଶିକ୍ଷା ବିଭାଗର କର୍ମଚାରୀ ଉପସ୍ଥିତ ଥିଲେ ।

ବୌଦ୍ଧରେ କୁନି ପ୍ରବଚକ କେଶବ ଦାସ

ବୌଦ୍ଧ, ୨୮ ।୨(ସମିସ): କୁନି ପ୍ରବଚକ କେଶବ ଦାସ ବୌଦ୍ଧ ମହାନଦୀ ଆଳତୀରେ ଯୋଗ ଦେଇଛନ୍ତି । ମିନୁପ୍ରସାଦ ମିଶ୍ର ଓ ସୂର୍ଯ୍ୟେନ୍ଦ୍ର ଶତପଥୀ ପୂଜା କାର୍ଯ୍ୟ କରିଥିଲେ । ଭଜନ କୀର୍ତ୍ତନ ମାଧ୍ୟମରେ ଶତାଧିକ ଭକ୍ତ ମହାନଦୀକୁ ଭବ୍ୟ ଆଳତୀ ପ୍ରଦାନ କରିଥିଲେ । ବ୍ରହ୍ମଚାରୀ ଆଦିତ୍ୟ ଦାସ, ତୃପ୍ତିରଞ୍ଜନ ଦାନୀ, ସୂର୍ଯ୍ୟନାରାୟଣ ପଣ୍ଡା, ସୌମ୍ୟରଞ୍ଜନ ପୁରୋହିତ ପ୍ରମୁଖ କାର୍ଯ୍ୟକ୍ରମ ପରିଚାଳନା କରିଥିଲେ । କୁନି ପ୍ରବଚକଙ୍କୁ ମହାନଦୀ ଆଳତୀ ଘାଟରୁ ନଗର କୀର୍ତ୍ତନ କରି ରାମେଶ୍ୱର ମନ୍ଦିରକୁ ଅଣାଯାଇଥିଲା । ରାମେଶ୍ୱର ମନ୍ଦିରରେ ସୁନ୍ଦରକାଣ୍ଡ ପାରାୟଣ ଓ ରାମାୟଣ ପାରାୟଣ କମିଟି, ମାଳିସାହି ତରଫରୁ ଅନୁଷ୍ଠିତ ପାଞ୍ଚ ଦିବସୀୟ ଆଧ୍ୟାତ୍ମିକ କାର୍ଯ୍ୟକ୍ରମରେ ପୂଜକ ଦତ୍ତାତ୍ରୟ ମିଶ୍ର ନୀତିକାନ୍ତି କରିଥିବା ବେଳେ କର୍ତ୍ତା ଭାବେ ପ୍ରତାପ ସାହୁ ଓ ତାଙ୍କ ପତ୍ନୀ ନମ୍ରତା ସାହୁ ଦାୟିତ୍ୱ ନିର୍ବାହ କରିଥିଲେ । ଗାୟକ ପଣ୍ଡିତ ସଚ୍ଚିଦାନନ୍ଦ ପଣ୍ଡା ସୁନ୍ଦରାକାଣ୍ଡ ପାଠ କରିଥିଲେ । କେଦାରନାଥ ପାତ୍ର, ରଞ୍ଜିତ ରଞ୍ଜନ ପ୍ରସାଦ ହୋତା, ସିଦ୍ଧେଶ୍ୱର ଯୋଶୀ, ଅମର ପାଣୁଆ, ସନ୍ତୋଷ ବେହେରା ପରିଚାଳନା କରିଥିଲେ ।

ବୁଣାକାରଙ୍କୁ ଦକ୍ଷତା ବୃଦ୍ଧି ତାଲିମ

ମନମୁଣ୍ଡା, ୨୮ ।୨(ସମିସ): ବୌଦ୍ଧ ଜିଲା ମନମୁଣ୍ଡା ପଞ୍ଚାୟତ ଭୂର୍କିପଡ଼ା ଗ୍ରାମରେ ବୁଣାକାରଙ୍କୁ ସ୍ୱାବଲମ୍ବୀ କରିବା ପାଇଁ ଦକ୍ଷତା ବୃଦ୍ଧି ପ୍ରଶିକ୍ଷଣ ଶିବିର ଉଦ୍‌ଘାଟିତ ହୋଇଛି । ରାଜ୍ୟ ବୟନିକା ସଭାପତି ପ୍ରକାଶ ଚନ୍ଦ୍ର ମେହେର ମୁଖ୍ୟ ଅତିଥି ଭାବେ ଯୋଗ ଦେଇ ଏହାକୁ ଉଦ୍‌ଘାଟନ କରିଥିଲେ । ଏଥିରେ ସମ୍ମାନିତ ଅତିଥି ଭାବେ ଏଡିଟି ବିନାୟକ ପୃଷ୍ଟି, ରାଷ୍ଟ୍ରୀୟ ପୁରସ୍କାର ପ୍ରାପ୍ତ ବୁଣାକାର କୌସ୍ତୁଭ ମେହେର, ମନମୁଣ୍ଡା ଭୁଲିଆ ସମାଜ ସଭାପତି ପଙ୍କଜ ମେହେର, କଣ୍ଢମାଳ ସାମ୍ବାଦିକ ସଂଘ (ସାସକ) ସଭାପତି ବୈଦ୍ୟନାଥ ହୋତା ପ୍ରମୁଖ ଯୋଗ ଦେଇଥିଲେ । ରାଜ୍ୟ ସରକାରଙ୍କ ବୟନ ଓ ହସ୍ତଶିଳ୍ପ ବିଭାଗ ପକ୍ଷରୁ ହସ୍ତତନ୍ତ ଶିଳ୍ପ ବିକାଶ ଯୋଜନା ମାଧ୍ୟମରେ ୨୦ ଜଣ ପୁରୁଷ ଓ ମହିଳା ବୁଣାକାରଙ୍କୁ ସ୍ୱତନ୍ତ୍ର ତାଲିମ ଦିଆଯିବ । ବଲାଙ୍ଗୀର ଜିଲ୍ଲା ରେଙ୍ଗାଲି (ଆଗଲପୁର) ଅଞ୍ଚଳର ଖ୍ୟାତନାମା ସ୍ୱତନ୍ତ୍ର ତାଲିମପ୍ରାପ୍ତ ବୁଣାକାର ଅଶୋକ ମେହେର ୬ ମାସ ତାଲିମ ପ୍ରଦାନ କରିବେ । ତାଲିମ ଗ୍ରହଣକାରୀ ପ୍ରତ୍ୟେକଙ୍କୁ ମାସିକ ୬ ହଜାର ଟଙ୍କା ପ୍ରଦାନ କରାଯିବ । ତାଲିମ ଗ୍ରହଣ ପରେ ବିନା ସୁଧରେ ଋଣ, ମାଗଣା ମଙ୍ଗା ସହ ଅନ୍ୟାନ୍ୟ ସମସ୍ତ ଆନୁଷଙ୍ଗିକ ସୁବିଧା ସୁଯୋଗ ପ୍ରଦାନ କରାଯିବ । ହସ୍ତତନ୍ତ ଶିଳ୍ପର ବିକାଶ ପାଇଁ ମୁଖ୍ୟମନ୍ତ୍ରୀଙ୍କ ଇଚ୍ଛା ରହିଛି । ପୂର୍ବରୁ ବୌଦ୍ଧ ଜିଲ୍ଲାରେ କେବଳ ଭୁଲିଆମାନେ ଲୁଗା ବୁଣୁ ଥିଲେ । ଅନ୍ୟ ଜାତିର ଲୋକମାନେ କିପରି ଏହି ବୃତ୍ତି ଆପଣେଇ ସ୍ୱାବଲମ୍ବୀ ହୋଇପାରିବେ ସେଥିପାଇଁ ଉଦ୍ୟମ କରାଯାଉଛି । ଟୁନି ମେହେର ଅତିଥି ପରିଚୟ ଦେଇ ଲକ୍ଷ୍ୟ ଓ ଉଦ୍ଦେଶ୍ୟ ସମ୍ପର୍କରେ କହିବା ସହ କାର୍ଯ୍ୟକ୍ରମ ପରିଚାଳନା କରିବା ପୂର୍ବକ ଧନ୍ୟବାଦ ଅର୍ପଣ କରିଥିଲେ ।

ସାମ୍ବାଦିକ ସଂଘର କର୍ମକର୍ତ୍ତା ମନୋନୟନ

ମନମୁଣ୍ଡା, ୨୮ ।୨(ସମିସ): ମନମୁଣ୍ଡା ସୁପର ମାର୍କେଟ କମ୍ପ୍ଲେକ୍ସରେ ସାମ୍ବାଦିକ ସଂଘ, କଣ୍ଢମାଳ(ସାସକ)ର ଏକ ବୈଠକ ଅନୁଷ୍ଠିତ ହୋଇଯାଇଛି । ବରିଷ୍ଠ ସାମ୍ବାଦିକ ବୈଦ୍ୟନାଥ ହୋତାଙ୍କ ଆବାହକତ୍ୱରେ ନୂତନ କର୍ମକର୍ତ୍ତା ମନୋନୟନ କରାଯାଇଛି । ଶ୍ରୀ ହୋତାଙ୍କୁ ସଭାପତି, ଭାର୍ଜନ ପ୍ରଧାନଙ୍କୁ ଉପ ସଭାପତି, ମୁକେଶ ପାଢ଼ୀଙ୍କୁ ସମ୍ପାଦକ, ସୁମନ୍ତ ମେହେରଙ୍କୁ ସହ ସମ୍ପାଦକ ଏବଂ ସୀତାକାନ୍ତ ସିଂଙ୍କୁ କୋଷାଧ୍ୟକ୍ଷ ମନୋନୟନ କରାଯାଇଛି । କାର୍ଯ୍ୟକାରୀ କମିଟିରେ ବବିତା ହୋତା, ରଞ୍ଜନ ଦାସ, ଶେଷଦେବ ଦାସ, ବାସୁଦେବ ଶାଣ୍ଢଙ୍କୁ ମନୋନୀତ କରାଯାଇଛି । ସେହିପରି ରବୀନ୍ଦ୍ର ହୋତାଙ୍କୁ ଉପଦେଷ୍ଟା ଏବଂ ଯୋଗେଶ ପ୍ରସାଦ ନାୟକଙ୍କୁ ଉପଦେଷ୍ଟା ଓ ଆଇନ ପରାମର୍ଶଦାତା ଭାବେ ମନୋନୀତ କରାଯାଇଛି । ବୈଠକରେ ଅନ୍ୟମାନଙ୍କ ମଧ୍ୟରେ ସଭ୍ୟ ପବିତ୍ର ସିଂ ବରିହା, ଅକ୍ରୁର ସାହୁ, ସରୋଜ ତ୍ରିପାଠୀ, ସୁଶାନ୍ତ ଘଡେଇ, ଶରତ ମୁଦୁଲି, ମନୋଜ ତ୍ରିପାଠୀ ପ୍ରମୁଖ ଆଲୋଚନାରେ ଅଂଶ ଗ୍ରହଣ କରିଥିଲେ । ଶେଷରେ ସୀତାକାନ୍ତ ସିଂ ଧନ୍ୟବାଦ୍ ଅର୍ପଣ କରିଥିଲେ ।

ପ୍ରଧାନଶିକ୍ଷକଙ୍କୁ ଅବସରକାଳୀନ ସମ୍ବର୍ଦ୍ଧନା

ରୁପ୍ରାରୋଡ, ୨୮ ।୨(ସମିସ): କଳାହାଣ୍ଡି ଜିଲ୍ଲା ନର୍ଲା ବ୍ଲକ ଅଧୀନ ସର୍ଗିଗୁଡା ଉଚ୍ଚ ପ୍ରାଥମିକ ବିଦ୍ୟାଳୟର ପ୍ରଧାନ ଶିକ୍ଷକ ଦୟାନିଧି ତାଲୁଆ ଶିକ୍ଷକତା ଜୀବନରୁ ଅବସର ନେଉଛନ୍ତି । ତୁଳା ଗାଁ କ୍ଲଷ୍ଟର ତରଫରୁ ତାଙ୍କୁ ବିଦାୟ କାଳୀନ ସମ୍ବର୍ଦ୍ଧନା ଦିଆଯାଇଛି । ବୁଧବାର ଏ ନେଇ ସର୍ଗିଗୁଡ଼ା ବିଦ୍ୟାଳୟ ପରିସରରେ ଏକ ସମ୍ବର୍ଦ୍ଧନା ଉତ୍ସବ ଅନୁଷ୍ଠିତ ହୋଇଥିଲା । ଏଥିରେ ମୁଖ୍ୟ ଅତିଥି ଭାବରେ ନାର୍ଲା ଗୋଷ୍ଠୀ ଶିକ୍ଷାଧିକାରୀ ତପିମଣି ଜାନୀ ଯୋଗଦେଇ ଶିକ୍ଷା, ଶିକ୍ଷକତା ଓ ସମାଜ ଗଠନରେ ଶିକ୍ଷକଙ୍କ ଭୂମିକା ବିଷୟରେ ଆଲୋଚନା କରିଥିଲେ । ସମ୍ମାନୀତ ଅତିଥି ଭାବରେ ଏବିଇଓ ସୂର୍ଯ୍ୟଦେବ ବାଗ, ଗୋବର୍ଦ୍ଧନ ମାଝୀ, ନର୍ଲା ପ୍ରାଥମିକ ଶିକ୍ଷକ ସଂଘ ସଭାପତି ମୀନକେତନ ସାହୁ, ଅବସରପ୍ରାପ୍ତ ଶିକ୍ଷା ନିରୀକ୍ଷକ ବିଷ୍ଣୁ ଗହୀର, ଗଙ୍ଗାଧର ଷଡ଼ଙ୍ଗୀ, ଅବସରପ୍ରାପ୍ତ ଶିକ୍ଷକ ସୁନୀଲ ଚାନ୍ଦ ପ୍ରମୁଖ ମଞ୍ଚାସୀନ ଥିଲେ । ମଧୁସୂଦନ ରାଉତ ମଞ୍ଚ ପରିଚାଳନା କରିଥିଲେ । ଶିକ୍ଷୟିତ୍ରୀ ରଶ୍ମିତା ସେଠୀ, କୁଳଦୀପ ମାଝୀ, ସୁଭାଷିନୀ ମାଝୀ, ଆର. ଗାୟତ୍ରୀ, ଗାୟତ୍ରୀ ଷଡ଼ଙ୍ଗୀ, ରୀନା ବାଗ ପ୍ରମୁଖ କାର୍ଯ୍ୟକ୍ରମ ପରିଚାଳନାରେ ସହଯୋଗ କରିଥିଲେ । ଛାତ୍ରୀମାନେ ନୃତ୍ୟ ପରିବେଷଣ କରିଥିଲେ ।

ରାଜ୍ୟସ୍ତରୀୟ କୋଶଲି ନାଟବାଦୀ-ନାଟଯାତ୍ରା

ବଲାଙ୍ଗିର, ୨୮ ।୨(ସମିସ): ସଦାଇପାଲି ରାମଜୀ ଯୁବକ ସଂଘ ତରଫରୁ ଚାଲିଥିବା କୋଶଲି ନାଟବାଦୀ-ନାଟଯାତ୍ରାର ଚତୁର୍ଥ ରଜନୀରେ ମଞ୍ଚସ୍ଥ ହୋଇଛି ଡ. ତୁଷାରକାନ୍ତ ସାହୁଙ୍କ ନିର୍ଦ୍ଦେଶିତ କୋଶଲି ନାଟକ "ଡାହି" । ବିଜ୍ଞାନ ବଳରେ ମଣିଷ ଚନ୍ଦ୍ରଲୋକରେ ପଦାର୍ପଣ କରିସାରିଥିବା ବେଳେ ମଧ ଆଜିପର୍ଯ୍ୟନ୍ତ ଅନ୍ଧବିଶ୍ୱାସ ସମାଜରୁ ହଟି ପାରି ନାହିଁ । ଏହି କଥାବସ୍ତୁକୁ ନେଇ ସୋହେଲାର ଡ୍ରାମା ଚେତନା ଅନୁଷ୍ଠାନର କଳାକାରମାନେ ସୁନ୍ଦର ଭାବରେ ପରିବେଷଣ କରିଥିଲେ ନାଟକଟିକୁ । ଦ୍ୱିତୀୟ ନାଟକଟି ଅଶୋକ ବହିଦାରଙ୍କ ଲିଖିତ ତଥା ଚିତ୍ତରଞ୍ଜନ ଦାଶଙ୍କ ନିର୍ଦ୍ଦେଶିତ ନାଟକ "କବାଡି ସାମାନ" । ଏହି ନାଟକକୁ ପରିବେଷଣ କରିଥିଲେ ବଲାଙ୍ଗିରର ପ୍ରତିଷ୍ଠିତ ନାଟ୍ୟ ଅନୁଷ୍ଠାନ 'ଭୂମିକା'ର କଳାକାର । ଉଭୟ ନାଟକଟି ଜୀବନ୍ତ ଥିଲା ଏବଂ ଦର୍ଶକ ମାନଙ୍କୁ ବାନ୍ଧି ରଖିଥିଲା । ଶେଷରେ ଦେଓଗାଁ ବ୍ଲକ ଚନ୍ଦ୍ରପୁର ଶ୍ରୀରାମଜୀ କଳା ପରିଷଦ ତରଫରୁ ରାମଲୀଳା "ସୀତା ଠାବ" ନାଟକ ମଞ୍ଚସ୍ଥ ହୋଇଥିଲା । ବୁଧବାର ସନ୍ଧ୍ୟାରେ ଅତିଥି ଭାବରେ ସାଇଟ୍ କଲେଜ ଇଞ୍ଜିନିୟରିଂ ପ୍ରିନସିପାଲ ନମିତା ପଟେଲ, ନର୍ସିଂ ପ୍ରିନସିପାଲ ଲୋପାମୁଦ୍ରା ମିଶ୍ର ଓ ଆଇଟିଆଇ ପ୍ରିନସିପାଲ ସନ୍ତୋଷ ବ୍ରହ୍ମା କଳାକାର ମାନଙ୍କୁ ପୁରସ୍କୃତ କରିଥିଲେ । ପୁନଶ୍ଚ ଦିନକୁ ଦିନ ହଜି ଯାଉଥିବା ରାମଲୀଳାକୁ ଉଜ୍ଜିବୀତ କରିବାରେ ଚନ୍ଦ୍ରପୁରର କଳାକାର ମାନଙ୍କୁ ସାଧୁବାଦ ଜଣାଇଥିଲେ । ଆୟୋଜକ କମିଟିର ସମ୍ପାଦକ ଡ.ନାରାୟଣ ପ୍ରସାଦ ମିଶ୍ର ଧନ୍ୟବାଦ ଦେଇଥିଲେ ।

ଅନ୍ଧାରୀ ମୂଳକର ଅଲୋଡ଼ା ମଣିଷ

ଗ୍ରାମବାସୀଙ୍କ ମନରୁ ତୁଟୁଛି ପ୍ରଶାସନ ପ୍ରତି ଭରସା

ଭବାନୀପାଟଣା, ୨୭ ।୨(ସମିସ)

ମଦନପୁର ରାମପୁର ବ୍ଲକ ଉର୍ଲାଦାନୀ ପଞ୍ଚାୟତର ରିଷିଡାମୁଣ୍ଡା, କୁଟେଡପଟା, ବେଙ୍ଗେସପଧର, ପୂଷାଗୁଡା, ଗଗମ, ବୁଢ଼ାଦୁରିଙ୍ଗ ଏବଂ ପାରଡାମସ୍କା ଏଭଳି ୭ଟି ଗାଁର ପ୍ରାୟ ୫ଶହ ଗ୍ରାମବାସୀ ଏବେ ଅନ୍ଧାରୀ ମୂଳକର ଅଲୋଡ଼ା ମଣିଷ ରୂପେ ଜୀବନ ଜୀଉଁଛନ୍ତି । ଆଜି ବି ଏହି ଗାଁଗୁଡିକରେ ବିଭିନ୍ନ ଯୋଜନା ଅପହଞ୍ଚ ରହିଛି । ଏହି ୭ ଗାଁର ସମସ୍ୟା ଦିନକୁ ଦିନ ବଢୁଛି । ବାରମ୍ବାର ଅଭିଯୋଗ ସତ୍ତ୍ୱେ ପ୍ରଶାସନର କୌଣସି ଦୃଷ୍ଟି ନାହିଁ । ତେଣୁ ଗ୍ରାମବାସୀଙ୍କ ମନରେ ପ୍ରଶାସନ ପ୍ରତି ଥିବା ଭରସା ତୁଟୁଛି । ବର୍ଷବର୍ଷ ଧରି ବିଡିଓଙ୍କଠାରୁ ଆରମ୍ଭ କରି ଜିଲ୍ଲାପାଳଙ୍କ ପର୍ଯ୍ୟନ୍ତ ଦୁଃଖ ଜଣାଇଲେ ମଧ ଦୁଃଖ ଘୁଞ୍ଚିବାର ନାଁ ଧରୁନାହିଁ । ୭ଖଣ୍ଡ ଗାଁର ଗ୍ରାମବାସୀ ଜିଲ୍ଲାପାଳଙ୍କ କାର୍ଯ୍ୟାଳୟରେ ଦାବିପତ୍ର ଦେଇଛନ୍ତି ।

ଗମନା ଗମନ, ଖାଉଟି ସାମଗ୍ରୀ ବିତରଣ ସମସ୍ୟା, ଜଳ ସେଚନ, ସ୍ୱାସ୍ଥ୍ୟ ସେବା, ବାସଗୃହ, ପାନୀୟ ଜଳ ସର୍ବୋପରି ଶିକ୍ଷା କ୍ଷେତ୍ରରେ ଅବହେଳିତ ହୋଇ ରହିଛି ଏହି ୭ଖଣ୍ଡ ଗାଁ । ପ୍ରଶାସନ ସମ୍ପୂର୍ଣ୍ଣ ଭାବେ ବର୍ଷ ବର୍ଷ ଧରି ଅଣଦେଖା କରିଆସୁଥିବା ଗ୍ରାମବାସୀ କ୍ଷୋଭର ସହ ପ୍ରକାଶ କରିଛନ୍ତି । ବିକାଶ ଗତିଶୀଳ ହୋଇପାରୁନାହିଁ । କଳାହାଣ୍ଡି ଓ କନ୍ଧମାଳ ଜିଲ୍ଲାର ସୀମାନ୍ତରେ ନଦୀ, ଝରଣା, ନାଳ ଏବଂ ଚାରି ପଟେ ପାହାଡ ଘେରା ମଧ୍ୟରେ ଥିବା ଏହି ଗ୍ରାମଗୁଡିକ ଚିରଅବହେଳିତ ହୋଇ ପଡ଼ିରହିଛି । ବାସସ୍ଥାନ କଳାହାଣ୍ଡି ଜିଲ୍ଲା ହୋଇଥିଲେ ମଧ ଜୀବନ ଜିଇଁବା ପାଇଁ ନିର୍ଭର କରୁଛନ୍ତି କନ୍ଧମାଳ ଜିଲ୍ଲା ଉପରେ । ରାହୁଲ ନଦୀର ପାଦ ଦେଶରେ ବର୍ଷ ବର୍ଷ ଧରି କେଉଁ କାଳରୁ ଏହି ଗାଁ ଛିଡା ହୋଇଛି । ବାପ ଜେଜେ ବାପା ଅମଳରୁ ସେହି ଗାଁ

ବାରମ୍ବାର ଅଭିଯୋଗ ସତ୍ତ୍ୱେ ପ୍ରଶାସନର କୌଣସି ଦୃଷ୍ଟି ନାହିଁ

ଆଜି ବି ବିଭିନ୍ନ ଯୋଜନା ଅପହଞ୍ଚ

ଗୁଡ଼ିକରେ ବସତି ସ୍ଥାପନ ହୋଇଛି । ଏବେ ପାଖାପାଖି ବିଭିନ୍ନ ପଡ଼ାରେ ୧୦୦ ପରିବାରର ୩୦୦ରୁ ଅଧିକ ଲୋକ ବସବାସ କରୁଛନ୍ତି । ସେମାନଙ୍କ ମଧ୍ୟରେ କିଛି ଆଦିବାସୀ ଅଛନ୍ତି ଏବଂ ଅଧିକାଂଶ ହରିଜନ ସମ୍ପ୍ରଦାୟର । ଗାଁର ସମସ୍ୟା ବଖାଣିଲେ ଲମ୍ବା ହୋଇଯିବ । ଗାଁରେ ସର୍ବନିମ୍ନ ସୁବିଧା ତଥା ପାନୀୟଜଳ, ରାସ୍ତା, ସ୍କୁଲ, ଜଳସେଚନ ବ୍ୟବସ୍ଥା ଏପରିକି ଅଙ୍ଗନବାଡ଼ି କେନ୍ଦ୍ରଟିଏ ମଧ ନାହିଁ । ଅଙ୍ଗନବାଡି ନାଁରେ ୬ରୁ ୭ମାସରେ ଥରେ ଯେଉଁ ସାମଗ୍ରୀ ମିଳେ ତାହା ମଧ ପାଇବା ବେଳେ ଦୁର୍ଲଭ ହୋଇପଡେ । ଖାଦ୍ୟ ସୁରକ୍ଷା ଯୋଜନାରୁ ଗାଁର କିଛି ହିତାଧିକାରୀଙ୍କୁ ଚାଉଳ ମିଳେ; କିନ୍ତୁ ଚାଉଳ ଆଣିବା ପାଇଁ ପଞ୍ଚାୟତ କାର୍ଯ୍ୟାଳୟକୁ ଚାଲି ଚାଲି ଗଲେ ୨୦କି.ମି. ରାସ୍ତାରେ ପାହାଡ ପାର ହେବାକୁ ପଡ଼ିଥାଏ । ଗାଡିରେ ଗଲେ ୬୦କି.ମି. ବୁଲି ବୁଲି ଯିବାକୁ ପଡେ । ପିଟେଢ଼ ଗ୍ରାମରୁ କୁଟେଡ଼ପଟା ଗାଁ ପ୍ରାୟ ୬ କି.ମି ରାସ୍ତାରେ ବଡ ବଡ ପଥର ଥିବାବେଳେ ଘଞ୍ଚ ଜଙ୍ଗଲ ରହିଛି । ଗ୍ରାମବାସୀଙ୍କ କହିବାନୁସାରେ ଯଦି ଏହି

୬ କି.ମି ରାସ୍ତା ଭଲ ଭାବେ ନିର୍ମାଣ ହୋଇଯାଏ ତେବେ ଅଧା ସମସ୍ୟା ଦୂର ହୋଇଯାଇଥାନ୍ତା । ତେବେ ସେହି ରାସ୍ତା ପରିବର୍ତ୍ତେ ଅନ୍ୟ ଏକ ରାସ୍ତା କାମକୁ ଗୁରୁତ୍ୱ ଦିଆଯାଉଛି ବୋଲି ଲୋକେ ଅଭିଯୋଗ କରିଛନ୍ତି । ଗତବର୍ଷ କଛି ଅଧିକାରୀ ଆସିଯାଇଥିଲେ । ସୋଲାର ଲାଇଟ୍ ଓ ନଳକୂପ ବ୍ୟବସ୍ଥା କରିବେ କହି ଚାଲିଗଲେ । ଏ ପର୍ଯ୍ୟନ୍ତ ତାହା ହୋଇ ପାରିନାହିଁ । ଏହି ଅଞ୍ଚଳରେ ସ୍କୁଲ ନ ଥିବା ଯୋଗୁଁ ପ୍ରାଥମିକ ଶିକ୍ଷା ମଧ ସମ୍ଭବ ହୋଇ ପାରୁନାହିଁ । କଷ୍ଟେମଷ୍ଟେ କିଛି ପିଲା ଉର୍ଲାଦାନୀ ଓ କନ୍ଧମାଳ ଜିଲ୍ଲାର ନିଜନିଜର ବନ୍ଧୁ ପରିବାରଙ୍କ ଘରେ ରହି ପାଠ ପଢୁଛନ୍ତି । ବିଡମ୍ବନାର ବିଷୟ ଯେ, ଗ୍ରାମବାସୀଙ୍କ ମଧ୍ୟରେ କାହାର ଘର ପଟ୍ଟା ନାହିଁ କିମ୍ବା ଜଙ୍ଗଲ ଜମି ପଟ୍ଟା ମଧ ହୋଇପାରିନାହିଁ । ୨୦୦୬ ଜଙ୍ଗଲ ଜମି ଅଧିକାର ଆଇନ ବଳରେ ପଟ୍ଟା ଯୋଗାଇବା କଥା; କିନ୍ତୁ କାହାକୁ ପଟ୍ଟା ଦିଆଯାଇନାହିଁ । ଏହି ବହୁବିଧ ସମସ୍ୟା ସମ୍ପର୍କରେ ଏମ୍. ରାମପୁର ବିଡିଓଙ୍କ ସହ ଆଲୋଚନା ବେଳେ ସେହି ସବୁ ଗାଁଗୁଡିକ ସଂରକ୍ଷିତ ଜଙ୍ଗଲ ଭିତରେ ଥିବାରୁ ବିଭିନ୍ନ ଉନ୍ନୟନ କାର୍ଯ୍ୟ ହୋଇପାରୁନାହିଁ ବୋଲି ସ୍ପଷ୍ଟ କରିଥିଲେ । ଆବାସ ଯୋଜନାଠାରୁ ଆରମ୍ଭ କରି ସବୁ ଯୋଜନା ଯେମିତି ଏହି ୭ଟି ଗାଁ ଲାଗି ସପନ ପାଲଟିଛି । କୌଣସି ସ୍କୁଲରେ ନାମ ଲେଖାଇବା ବେଳେ ସ୍କୁଲ କର୍ତ୍ତପକ୍ଷ ଜାତି ପ୍ରମାଣ ପତ୍ର ମାଗୁଛନ୍ତି । ନିଜର ସ୍ଥାୟୀ ବାସିନ୍ଦା ହିସାବରେ କୌଣସି ପ୍ରମାଣ ପତ୍ର ନ ଥିବା ଯୋଗୁଁ ଜାତି ପ୍ରମାଣ ପତ୍ର ପାଇବା ମଧ କାଠିକର ବିଷୟ ହୋଇ ପଡ଼ିଛି । ଗାଁରେ ଅଙ୍ଗନବାଡି କେନ୍ଦ୍ର ପାଇଁ ସ୍ଥାନ ଚିହ୍ନଟ ହୋଇଥିଲେ ମଧ ଏଯାବତ୍ ଅଙ୍ଗନବାଡି କେନ୍ଦ୍ରଟିଏ ହୋଇ ପାରିନାହିଁ । ତେବେ ଟିକା ପାଇଁ ଶିଶୁଙ୍କୁ ପ୍ରାୟ ୧୫ କିମି ଦୂର ଯିବକୁ ପଡ଼ିଥାଏ । ଲୋକଙ୍କ ଭିତରେ ଥିବା ପୁଞ୍ଜିଭୂତ

ଅସନ୍ତୋଷର ନିଆଁ ଦେଖିବାକୁ ମିଳିଛି । ରାତିର ଅନ୍ଧକାର ଯୋଗୁଁ ବଣୁଆ ହାତୀ ଏବଂ ବନ୍ୟଜନ୍ତୁଙ୍କ ଭୟ ଜୀବନକୁ ଅଥୟ କରୁଛି । ବିଦ୍ୟୁତ୍ ବ୍ୟବସ୍ଥା, ଶିକ୍ଷା, ସ୍ୱାସ୍ଥ୍ୟ ଓ ରାସ୍ତା ନିର୍ମାଣ ଦିଗରେ ଜିଲ୍ଲା ପ୍ରଶାସନ ତୁରନ୍ତ ପଦକ୍ଷେପ ଗ୍ରହଣ କଲେ ଅନ୍ଧାରୀ ମୂଳକର ଅଲୋଡା ମଣିଷ ଭଳି ଜୀବନ ବିତାଉଥିବା ପରିବାର ଗୁଡିକ ସମସ୍ୟା ମୁକ୍ତ ହୁଅନ୍ତେ ।

ଆଜିର ରାଶିଫଳ

ମେଷ: ଅଫିସ୍‌ରେ ସମସ୍ୟା ଦେଖା ଦେବ। ଗୁରୁଜନଙ୍କ ସହ ଉତ୍ତମ ବୁଝାମଣା ରହିବ। ଆର୍ଥିକ ଦୃଷ୍ଟିରୁ ଦିନଟି ଉତ୍ତମ। ରୋଜଗାର ବୃଦ୍ଧି ହେବ। ମନ ପ୍ରସନ୍ନ ରହିବ। ଜୀବନସାଥୀଙ୍କ ସହଯୋଗ ମିଳିବ।

ବୃଷ: ଦିନଟି ମିଶ୍ରଫଳ ପ୍ରଦାନ କରିବ। କୌଣସି କାର୍ଯ୍ୟ ବିଗିଡ଼ିଯାଇପାରେ। ଧାର୍ମିକ କାର୍ଯ୍ୟ ପ୍ରତି ଆଗ୍ରହ ବଢ଼ିବ। ଆଚରଣରେ ନିୟନ୍ତ୍ରଣ ରକ୍ଷା କରିବେ। ଆତ୍ମବିଶ୍ୱାସର ସହ କାର୍ଯ୍ୟ କରିବେ। ନିବେଶ ଲାଗି ଉପଯୁକ୍ତ ସମୟ।

ମିଥୁନ: ବିରୋଧୀଙ୍କ ସହ ମତାନ୍ତର ଦୂର ହେବ। ଆଇନ ସମ୍ବନ୍ଧୀୟ ମାମଲା ଆପଣଙ୍କ ସପକ୍ଷରେ ଯିବ। ଭୁଲ୍ କାମରୁ ଦୂରେଇ ରହିବେ। ପାରିବାରିକ ଜୀବନରେ ସୁଖଶାନ୍ତି ରହିବ। ପ୍ରେମିକ ପ୍ରେମିକାଙ୍କ ପାଇଁ ଦିନଟି ଭଲ।

କର୍କଟ: ବିଦ୍ୟାର୍ଥୀ ବିଦେଶ ଯାତ୍ରା କରିବେ। ଗରିବଙ୍କୁ ସାହାଯ୍ୟ କରିବେ। ମାନସିକ ଶାନ୍ତି ମିଳିବ। କାର୍ଯ୍ୟ କ୍ଷେତ୍ରରେ ବରିଷ୍ଠ ଅଧିକାରୀଙ୍କ ମାର୍ଗଦର୍ଶନରେ ପରିଚାଳିତ ହେବେ। ଖର୍ଚ୍ଚରେ ନିୟନ୍ତ୍ରଣ ରକ୍ଷା କରିବେ।

ସିଂହ: ଆର୍ଥିକ ସମସ୍ୟା ସୃଷ୍ଟି ହେବ। ସେଲ୍‌ସ ମାର୍କେଟିଂ କ୍ଷେତ୍ରରେ ସଫଳତା ମିଳିବ। କାର୍ଯ୍ୟକ୍ଷେତ୍ରରେ ବିଶେଷ ଧ୍ୟାନ ଦେବେ। ଦୁର୍ଗା ଚାଳିଶା ପାଠ କରିବା ଭଲ। କାର୍ଯ୍ୟ ଧାରାରେ ପରିବର୍ତ୍ତନ ଆଣିବେ।

କନ୍ୟା: ସମାଜରେ ମାନ ସମ୍ମାନ ବୃଦ୍ଧି ପାଇବ। ବନ୍ଧୁଙ୍କ ସହାୟତାରେ କାମ ପୂରା କରିବେ। ଛାତ୍ରଛାତ୍ରୀ ପଢ଼ାକୁ ନେଇ ଚିନ୍ତାରେ ରହିବେ। ସ୍ୱାସ୍ଥ୍ୟ ସମସ୍ୟା ଉପୁଜିବ। ଦାମ୍ପତ୍ୟ ଜୀବନ ସୁଖମୟ ହେବ।

ତୁଳା: ଦିନଟିରେ ସଫଳତା ମିଳିବ। ପୈତୃକ ବ୍ୟବସାୟରୁ ଲାଭବାନ ହେବେ। ସକାରାତ୍ମକ ଚିନ୍ତାଧାରାରେ ସମସ୍ତ କାର୍ଯ୍ୟ କରିବେ। ଆର୍ଥିକ ଲାଭ ମିଳିବ। ବଚନରେ ମଧୁରତା ରକ୍ଷା କରିବେ।

ବିଛା: ବାଦବିବାଦରୁ ଦୂରେଇ ରହିବେ। ତରବରିଆ ଭାବେ ନିଷ୍ପତ୍ତି ନେବେ ନାହିଁ। କାମରୁ ଲାଭ ଓ ସଫଳତା ମିଳିବ। ବ୍ୟବସାୟରେ ଦୂରସ୍ଥାନକୁ ଯାତ୍ରା କରିବେ। ପ୍ରେମ ସମ୍ପର୍କ ସୁଖମୟ ହେବ।

ଧନୁ: କାର୍ଯ୍ୟକ୍ଷେତ୍ରରେ ଆତ୍ମବିଶ୍ୱାସର ଅଭାବ ରହିବ। କୌଣସି ସମସ୍ୟାରେ ପଡ଼ିପାରନ୍ତି। ପରିଶ୍ରମ ଅନୁସାରେ ସଫଳତା ମିଳିବ। ମହାଦେବଙ୍କ ପୂଜାର୍ଚ୍ଚନାରେ ସମୟ ବିତିବ।

ମକର: ବିବାହ ପ୍ରସ୍ତାବ ଆସିବ। ଧନଲାଭ ଯୋଗ ଅଛି। କୌଣସି କଥାକୁ ନେଇ ଅଧିକ ଚିନ୍ତା କରିବେ ନାହିଁ। ଭାଇ,ଭଉଣୀଙ୍କ ସହ ହସ ଖୁସିରେ ଦିନ କାଟିବେ। ଡାକ୍ତରୀ ଛାତ୍ରଛାତ୍ରୀଙ୍କୁ ନିଯୁକ୍ତି ସୁଯୋଗ ମିଳିବ।

କୁମ୍ଭ: ପରନିନ୍ଦାରୁ ଦୂରେଇ ରହିବେ। ପ୍ରେମିକ-ପ୍ରେମିକାଙ୍କ ମଧ୍ୟରେ ମତାନ୍ତର ଦେଖା ଦେବ। ରଣନୀତିରେ କାମ କରିବେ ଏବଂ ସଫଳତା ପ୍ରାପ୍ତି ହେବ। ସନ୍ତାନଙ୍କ କ୍ୟାରିୟରକୁ ନେଇ ଉପଯୁକ୍ତ ନିର୍ଣ୍ଣୟ ନେବେ।

ମୀନ: ମାନସିକ ଶାନ୍ତି ପାଇବେ। ଆର୍ଥିକ ଦୃଷ୍ଟିରୁ ଦିନଟି ଶୁଭ। କାମ ଆରମ୍ଭ ପୂର୍ବରୁ ଗୁରୁଜନଙ୍କ ପରାମର୍ଶ ନେବେ। ସମସ୍ତ କାମ ସହଜରେ ପୂରା କରିବେ। ବ୍ୟବସାୟୀ କୌଣସି ଶୁଭ ଖବର ପାଇବେ।

ଆଜିର ଇତିହାସ

- ୧୮୫୬- ରୁଷ୍ ଓ ତୁର୍କି ମଧ୍ୟରେ ଯୁଦ୍ଧବିରାମ ଚୁକ୍ତି।
- ୧୮୯୬- ପୂର୍ବତନ ପ୍ରଧାନମନ୍ତ୍ରୀ ମୋରାର୍‌ଜୀ ଦେଶାଇଙ୍କ ଜନ୍ମ।
- ୧୯୬୦- ମରକ୍କୋରେ ୬.୭ ତୀବ୍ରତାର ଭୂମିକମ୍ପ ଆସିବାରୁ ପାଖାପାଖି ୧୦୦୦ ଲୋକଙ୍କ ମୃତ୍ୟୁ।
- ୨୦୦୮ - ପାକିସ୍ତାନରେ ଆତ୍ମଘାତୀ ବୋମା ବିସ୍ଫୋରଣରେ ୪୪ ଲୋକଙ୍କ ମୃତ୍ୟୁ, ୯୦ରୁ ଅଧିକ ଆହତ।

ନିଆରା ଚାକିରି

ପୃଥିବୀରେ ପାଇବେ ମଙ୍ଗଳଗ୍ରହର ଅନୁଭବ

ସମୟାନୁକ୍ରମେ ମହାକାଶ ବିଜ୍ଞାନରେ ବହୁ ଅଗ୍ରଗତି ହେଉଛି। ଯାହା ଦ୍ୱାରା ବହୁ ଅସମ୍ଭବ କାର୍ଯ୍ୟ ମଧ୍ୟ ସମ୍ଭବ ହୋଇପାରିଛି। ତେବେ ମଙ୍ଗଳ ଗ୍ରହରେ ମନୁଷ୍ୟଙ୍କ ବସତି ସ୍ଥାପନକୁ ନେଇ ନାସା ନିକଟରେ ଏକ ନିଆରା ଚାକିରି ବାହାର କରିଛି। ଯାହା ପୃଥିବୀରେ ରହି କର୍ମଚାରୀଙ୍କୁ ମଙ୍ଗଳ ଗ୍ରହର ସ୍ୱତନ୍ତ୍ର ଅନୁଭବ ଦେବ। କେବଳ ସେତିକି ନୁହେଁ, ଚାକିରି ସହ କର୍ମଚାରୀଙ୍କୁ ମୋଟା ଅର୍ଥରାଶି ମଧ୍ୟ ପ୍ରଦାନ କରାଯିବ। ନାସା ଭବିଷ୍ୟତରେ ମଙ୍ଗଳ ଗ୍ରହରେ ଘର କରିବା ଯୋଜନା ରଖିଛି। ଏହା ପୂର୍ବରୁ ନାସା ପକ୍ଷରୁ ପୃଥିବୀ ପୃଷ୍ଠରେ ନକଲି ଘର ନିର୍ମାଣ କରାଯାଇ ଏହାର ପରୀକ୍ଷା କରାଯିବ। ତେବେ ଏହି ଘରେ ମଙ୍ଗଳ ଗ୍ରହ ଭଳି ପରିବେଶ ତିଆରି କରାଯାଇଛି। ୧୭୦୦ ବର୍ଗ ଫୁଟ୍ ଅଞ୍ଚଳରେ ନିର୍ମିତ ଏହି ଘରେ ସମୁଦାୟ ୪ ଜଣ ବ୍ୟକ୍ତି ରହିପାରିବେ। ଏଠାରେ ରହୁଥିବା ଲୋକଙ୍କୁ ମଙ୍ଗଳ ଗ୍ରହ ଭଳି ପରିବେଶରେ ପନିପରିବା ଉତ୍ପାଦନ କରିବାକୁ ହେବ। ଏହାସହ ରୋବଟ୍‌ମାନଙ୍କ ସହ କାମ କରିବାକୁ ହେବ। ଏହି ଅଭିଯାନର ନାମ 'କ୍ରୁ ହେଲଥ୍ ଆଣ୍ଡ ପରଫରମାନ୍ସ ଏକ୍ସପ୍ଲୋରେସନ୍ ଆନାଲଗ୍' ରଖାଯାଇଛି। ନାସାର ଏହି ଅଭିଯାନ ୨୦୨୫ରେ ଆରମ୍ଭ ହେବ। ତେବେ ଏହି ଚାକିରି କରିବାକୁ ଚାହୁଁଥିବା ଲୋକେ ଏପ୍ରିଲ୍ ୨ ସୁଦ୍ଧା ଆବେଦନ କରିପାରିବେ।

ଥରକେ ପିନ୍ଧିଲେ ୪୫ ସ୍ୱେଟର୍

ଅନେକ ସମୟରେ ଲୋକେ ବହୁ ଆଶ୍ଚର୍ଯ୍ୟଜନକ କାର୍ଯ୍ୟ କରି ଚର୍ଚ୍ଚାରେ ରହିଥାନ୍ତି। ନିକଟରେ ଜଣେ ମହିଳା ଏକାଧିକ ସ୍ୱେଟର୍ ପିନ୍ଧି ବିଶ୍ୱ ରେକର୍ଡ କରିଛନ୍ତି। ସୋଫିଆ ଏଫ୍. ହେୟଡେନ୍ ନାମ୍ନୀ ଏହି ମହିଳା ଜଣକ ଏକକାଳୀନ ୪୫ଟି ସ୍ୱେଟର୍ ପିନ୍ଧି ରେକର୍ଡ କରିପାରିଛନ୍ତି। ତେବେ ସେ ପ୍ରଥମେ ଗୋଟିଏ ସ୍ୱେଟର୍ ଅଣ୍ଟା ପର୍ଯ୍ୟନ୍ତ ପିନ୍ଧିଥିଲେ। ଏହାପରେ ସେ ଗୋଟିଏ ପରେ ସ୍ୱେଟର୍ ପିନ୍ଧିଥିଲେ। ସେହିପରି ସ୍ୱେଟର୍ ପିନ୍ଧିବା ପରେ ଏହା ଯେମିତି ଫାଟି ନ ଯିବ, ସେଥିପାଇଁ ରହିଥିଲା ସ୍ୱତନ୍ତ୍ର ନିୟମ। ସୋଫିଆ ସ୍ଥାନୀୟ ଏକ ପାଠାଗାରରେ ଏହି ରେକର୍ଡ କରି ସଫଳ ହୋଇଛନ୍ତି। ପୂର୍ବରୁ ଏହି ରେକର୍ଡ ଫ୍ରାନ୍ସର ଥମାସ୍ ହକ୍ୱେଟ୍ ଉମାମ୍ବୋଙ୍କ ନାମରେ ଥିଲା, ଯିଏ କି ଏକକାଳୀନ ୪୦ଟି ସ୍ୱେଟର୍ ପିନ୍ଧିଥିଲେ। ସେହିପରି ସେ ପିନ୍ଧିଥିବା ସ୍ୱେଟର୍ ସବୁକୁ ପରବର୍ତ୍ତୀ ସମୟରେ ଦାନ କରି ଦେଇଥିଲେ। ସୋଫିଆଙ୍କର ରେକର୍ଡ ସମୟର ଭିଡିଓକୁ ଗିନିଜ୍ ୱାର୍ଲଡ୍ ରେକର୍ଡ ପକ୍ଷରୁ ସାମାଜିକ ଗଣମାଧ୍ୟମରେ ସେୟାର୍ କରାଯାଇଛି।

ଗହଳି ଯୋଗୁଁ ନିଜ ଭୋଜିରୁ ପଳାଇଲା ବର

ସାଧାରଣତଃ ପ୍ରତ୍ୟେକ ବିବାହର ପ୍ରମୁଖ ଆକର୍ଷଣ ବର-କନିଆ ହିଁ ହୋଇଥାନ୍ତି। ତେବେ କୌଣସି ବର ଗହଳି ଯୋଗୁଁ ନିଜ ବିବାହ ଭୋଜି ଅଧାରୁ ଛାଡ଼ି ଘରକୁ ଚାଲିଯିବା କଥା ହୁଏତ କେହି କେବେ ଶୁଣି ନ ଥିବେ। ଏଭଳି ଏକ ଅଭାବନୀୟ ଘଟଣା ଘଟିଛି ଇଣ୍ଡୋନେସିଆରେ। ରହିମ୍ ପକାୟା ନାମକ ଏହି ସଦ୍ୟ ବିବାହିତ ଯୁବକ ଜଣକ ବାହାଘର ରିସେପ୍‌ସନ୍‌ରେ ନିଜ ସ୍ତ୍ରୀକୁ ଏକାକୀ ମଣ୍ଡପରେ ଛାଡ଼ି ଚାଲିଯିବା ବିଷୟ ଚର୍ଚ୍ଚାର ପ୍ରସଙ୍ଗ ହୋଇଛି। ଏହି ଘଟଣାଟି ଫେବୃଆରୀ ୭ ତାରିଖ ହୋଇଥିବାବେଳେ କନିଆ ପକ୍ଷ ଏନେଇ ପୁଲିସ୍‌ରେ ଅଭିଯୋଗ କରିଛନ୍ତି। ତେବେ ରହିମ୍‌ଙ୍କ ସ୍ୱଭାବ ଲାଜକୁଳା। ତାଙ୍କୁ ଜନଗହଳି ପସନ୍ଦ ନୁହେଁ। ଏପରକି ସେ ଅନ୍ୟମାନଙ୍କ ରିସେପସନ୍‌କୁ ଯାଇ କେବଳ ଉପହାର ଦେଇ ଚାଲି ଆସୁଥିବା କହନ୍ତି। ଏଣୁ ସେ ନିଜ ବାହାଘର ରିସେପସନ୍‌ରେ ଗହଳି ଦେଖି ଘରକୁ ପଳାଇ ଯାଇଥିବା ପୁଲିସ୍ ସମ୍ମୁଖରେ ସ୍ୱୀକାର କରିଛନ୍ତି। ଅବଶ୍ୟ ଏହି ଘଟଣାର ଶାନ୍ତିପୂର୍ଣ୍ଣ ସମାଧାନ ଥାନାରେ ହୋଇଛି।

ପୁଣି ଏକାଠି ବରୁଣ-ଜାହ୍ନବୀ

ପୁଣି ଥରେ ଲୋକପ୍ରିୟ ଅଭିନେତା ବରୁଣ ଧୱନ ଏବଂ ଅଭିନେତ୍ରୀ ଜାହ୍ନବୀ କପୁରଙ୍କୁ କରନ୍ ଜୋହରଙ୍କ ନୂଆ ହିନ୍ଦୀ ସିନେମା 'ସନୀ ସଂସ୍କାରୀ କି ତୁଲସୀ କୁମାରୀ'ରେ ଏକାଠି ଦେଖିବାକୁ ମିଳିବ। ପୂର୍ବରୁ 'ବବାଲ୍' ଫିଲ୍ମରେ ବରୁଣ ଓ ଜାହ୍ନବୀଙ୍କ ଯୋଡ଼ିକୁ ଦର୍ଶକେ ଖୁବ୍ ପସନ୍ଦ କରିଥିଲେ। ଏବେ ପୁଣି ଥରେ ଦୁହେଁ ଏକାଠି ନଜର ଆସିବା ଖବର ସାମ୍ନାକୁ ଆସିବା ପରେ ପ୍ରଶଂସକଙ୍କ ମଧ୍ୟରେ ଉତ୍କଣ୍ଠା ବୃଦ୍ଧି ପାଇଛି। ଏହି ନୂଆ ସିନେମା ସୁନ୍ଦର ଏକ ରୋମାଣ୍ଟିକ୍ ପ୍ରେମ କାହାଣୀ ଉପରେ ଆଧାରିତ। ସେହିପରି କରନ୍ ଏହି ସିନେମା ବାବଦରେ ତାଙ୍କ ଇନ୍‌ଷ୍ଟାଗ୍ରାମ୍‌ରେ ଘୋଷଣା କରିଛନ୍ତି। ଏପରିକି ଏହାର ଏକ ଛୋଟ ଭିଡିଓକୁ ସେୟାର୍ କରି ସେ ଲେଖିଛନ୍ତି, 'ଆପଣଙ୍କ ସଂସ୍କାରୀ ବାହାରି ପଡ଼ିଛି, ତା' କୁମାରୀକୁ ଆଣିବା ପାଇଁ।' ସିନେମାର କାହାଣୀ ଓ ନିର୍ଦ୍ଦେଶନା ଦେଇଛନ୍ତି ଶଶାଙ୍କ ଖୈତାନ। ସିନେମାଟି ଏପ୍ରିଲ ୧୮, ୨୦୨୫ରେ ପ୍ରେକ୍ଷାଳୟକୁ ଆସିବ।

ତ୍ୱଚାକୁ ସୁନ୍ଦର ରଖେ ସ୍କିନ୍ ଫ୍ଲୋଡିଙ୍ଗ୍

ସାଧାରଣତଃ ସ୍କିନ୍ କେୟାର, ମେକଅପ୍ ଓ ଷ୍ଟାଇଲ୍‌କୁ ନେଇ ବିଭିନ୍ନ ସମୟରେ ନୂଆ ଟ୍ରେଣ୍ଡ ଦେଖିବାକୁ ମିଳେ । ଏହା ମଧ୍ୟରୁ ଗୋଟିଏ ହେଉଛି 'ସ୍କିନ୍ ଫ୍ଲୋଡିଙ୍ଗ୍' । ଏହା ତ୍ୱଚାକୁ ମଏଶ୍ଚରାଇଜ କରିବାର ଏକ ନୂଆ ପ୍ରକ୍ରିୟା । ଯାହାକି ତ୍ୱଚା ପାଇଁ ଖୁବ୍ ଲାଭଦାୟକ । ଏହି ପ୍ରକ୍ରିୟାକୁ ଆପଣାଇ ତ୍ୱଚାକୁ ଉପଯୁକ୍ତ ପୋଷଣ ଦେବା ସମ୍ଭବ ।

ଏହା କ'ଣ – ଏହାର ମୁଖ୍ୟ ଉଦ୍ଦେଶ୍ୟ ତ୍ୱଚାର ଆର୍ଦ୍ରତାକୁ ବଜାୟ ରଖିବା । ତ୍ୱଚା ହାଇଡ୍ରେଟ୍ ରହିବା ଦ୍ୱାରା ବିଭିନ୍ନ ପ୍ରକାର ସମସ୍ୟା ଦୂର ହୁଏ ।ତେଣୁ ତ୍ୱଚାକୁ ପୋଷଣ ଦେବା ପାଇଁ ଦୀନଚର୍ଯ୍ୟାରେ କ୍ଲିଂଜର, ମଏଶ୍ଚରାଇଜର ଓ ସିରମ୍ ବ୍ୟବହାର କରନ୍ତୁ ।

ତ୍ୱଚାରେ ଚମକ ଆଣେ- ସ୍କିନ୍ ଫ୍ଲୋଡିଙ୍ଗ୍ ତ୍ୱଚା ପାଇଁ ବହୁତ ଲାଭଦାୟକ । ଏହାକୁ କରିବା ଦ୍ୱାରା ତ୍ୱଚାରେ ଚମକ ଆସିଥାଏ ଓ ବୟସର ପ୍ରଭାବ କମ୍ ହୋଇଥାଏ । ତା'ସହ ଏହା ତ୍ୱଚାକୁ ଅଧିକ ମାତ୍ରାରେ ହାଇଡ୍ରେଟ୍ ରଖିବାରେ ସହାୟକ ହୋଇଥାଏ। ତେଣୁ ଏ ଲାଗି ଭଲ ମଏଶ୍ଚରାଇଜର ଓ ସିରମ୍ ଲଗାଇବାର ଆବଶ୍ୟକତା ରହିଛି ।

କେମିତି କରିବେ କାଠ ବାସନ ସଫା

ରନ୍ଧାବଢ଼ା ପାଇଁ ଏବେ ବଜାରରେ ଅନେକ କାଠ ସରଞ୍ଜାମ ମିଳୁଛି। ଯେମିତି କାଠ ଚାମଚ, ପିଠାପାଡିଆ, ଚଟୁ ଆଦି। ଏଥିରେ ରୋଷେଇ କରିବା ସୁବିଧାଜନକ ହୋଇଥାଏ। କିନ୍ତୁ, ଏହାକୁ ସଫାକରିବା ଟିକେ କଷ୍ଟକର ବ୍ୟାପାର । ତେବେ ସହଜ ଉପାୟରେ କିପରି କାଠ ବାସନ ସଫା କରିବେ, ସେ ସମ୍ପର୍କରେ ଜାଣିବା।

ଲେମ୍ବୁ ରସର ଉପଯୋଗ

କାଠ ବାସନ ସଫା କରିବା ପାଇଁ ଲେମ୍ବୁ ରସ ଖୁବ୍ ଉପକାରୀ। ଗରମ ପାଣିରେ ଲେମ୍ବୁରସ ମିଶାନ୍ତୁ। ଏଥିରେ କାଠ ବାସନ ବୁଡ଼ାଇ ୧୫ ମିନିଟ୍ ରଖି ଦିଅନ୍ତୁ। ପାଣି ଥଣ୍ଡା ହୋଇଯିବା ପରେ ସେଥିରେ ଆଉ ଅଳ୍ପ ଗରମ ପାଣି ମିଶାନ୍ତୁ। ୧୫ ମିନିଟ୍ ପରେ ପାଣିରୁ କାଢ଼ି ଏହାକୁ ଭଲ ଭାବେ ପୋଛି ଦିଅନ୍ତୁ ।

ଭିନେଗାରର ବ୍ୟବହାର

ଭିନେଗାର ବ୍ୟବହାର କରି କାଠ ବାସନକୁ ସଫା କରାଯାଇପାରିବ। ଗୋଟିଏ ପାତ୍ରରେ ଅଧା କପ୍ ଭିନେଗାର ନିଅନ୍ତୁ, ସେଥିରେ ଏକ ଚାମଚ ମହୁ ମିଶାନ୍ତୁ। ଏହି ମିଶ୍ରଣକୁ କପଡ଼ାରେ ବୁଡ଼ାଇ କାଠ ବାସନ ସଫା କରନ୍ତୁ । ଏହିପରି ଦୁଇ ତିନି ଥର କରିବା ଦ୍ୱାରା କାଠ ବାସନ ସଫା ହୋଇଯାଏ ।

ବିଭିନ୍ନ ମଞ୍ଚରେ ହାସ୍ୟରସ ପରିବେଷଣ କରି ଦର୍ଶକଙ୍କ ମନୋରଞ୍ଜନ କରିଥାନ୍ତି ଷ୍ଟାଣ୍ଡଅପ୍ କମେଡିଆନ୍। କେବଳ ପୁରୁଷ ନୁହଁନ୍ତି, କେତେଜଣ ମହିଳା ମଧ୍ୟ ଏକ୍ଷେତ୍ରରେ ବେଶ୍ ଲୋକପ୍ରିୟତା ସାଉଁଟିଛନ୍ତି। ନିଜକୁ ଶାଳୀନତାର ସୀମା ଭିତରେ ରଖି ସେମାନେ ମଜା ମଜା କଥାରେ ଦର୍ଶକଙ୍କୁ ହସାଇ ବେଦମ୍ କରିଦିଅନ୍ତି। ଭାରତର କେତେଜଣ ଆଗଧାଡ଼ିର ମହିଳା ଷ୍ଟାଣ୍ଡଅପ୍ କମେଡିଆନ୍‌ଙ୍କୁ ନେଇ ଆମର ଏହି ଆଲେଖ୍ୟ।

ମହିଳା ହାସ୍ୟକାର

ମଜା କଥାରେ କରନ୍ତି ମତୁଆଲା

ଭାରତୀ ସିଂହ

ମହିଳା ଷ୍ଟାଣ୍ଡଅପ୍ କମେଡି କଥା ଆଲୋଚନା କଲେ ପ୍ରଥମେ ଆସନ୍ତି ଭାରତୀ ସିଂହ। ତାଙ୍କର ଚେହେରା ହସର ଖୋରାକ୍ ଯୋଗାଇଥାଏ । ଭାରତୀ ଜଣେ ଲୋକପ୍ରିୟ କମେଡିଆନ୍ ସାଙ୍ଗକୁ ଦୂରଦର୍ଶନ ଜଗତର ଜଣେ ପରିଚିତ ଚେହେରା। ବିଭିନ୍ନ ପ୍ରକାରର କମେଡି ଶୋ'ରେ ସେ ଦର୍ଶକଙ୍କ ମନୋରଞ୍ଜନ କରିଥାନ୍ତି। ତା'ସହ କେତେକ ଚର୍ଚ୍ଚିତ ଶୋ'ରେ ଉପସ୍ଥାପନା କରି ସେ ନିଜର ଏକ ସ୍ୱତନ୍ତ୍ର ଛାପ ଛାଡ଼ିଛନ୍ତି। ସେ ଷ୍ଟାର୍ ୱାନ୍‌ରେ ପ୍ରସାରିତ କମେଡି ସିରିଜ୍ 'ଦ ଗ୍ରେଟ୍ ଇଣ୍ଡିଆନ୍ ଲାଫ୍‌ଟର ଚ୍ୟାଲେଞ୍ଜ'ରେ ଭାଗ ନେଇ ସେକେଣ୍ଡ ରନର୍ସ ଅପ୍ ହୋଇଥିଲେ। ଏଥି ସହିତ ସେ 'କମେଡି ସର୍କସ' ଓ 'ଝଲକ୍ ଦିଖ୍‌ଲାଜା'ରେ ପ୍ରତିଯୋଗୀ ଭାବେ ନଜର ଆସିଛନ୍ତି। କେବଳ ସେତିକି ନୁହେଁ, 'କମେଡି ନାଇଟ୍‌ସ ବଚାଓ' ଏବଂ 'ଇଣ୍ଡିଆଜ୍ ଗଟ୍ ଟ୍ୟାଲେଣ୍ଟ'ର ସଂଚାଳିକା ମଧ୍ୟ ରହିଛନ୍ତି।

ରାଧିକା ବାଜ୍

ରାଧିକା ବାଜ୍ ଜଣେ କମେଡିଆନ୍ ଓ ଲେଖିକା ଭାବେ ବେଶ୍ ପରିଚିତ। ସେ ଆଡ୍‌ଭଟାଇଜିଂ ଏକଜିକ୍ୟୁଟିଭ୍ ଭାବେ ଚେନ୍ନାଇରେ କାର୍ଯ୍ୟ କରିଥିଲେ। ଏଥି ସହିତ ସେ ନ୍ୟୁୟର୍କ ୟୁନିଭର୍ସିଟିରେ ଆଡ୍‌ଭଟାଇଜିଂରେ ମାଷ୍ଟର ମଧ୍ୟ ଶେଷ କରିଛନ୍ତି । ସେ ଇମପ୍ରୁଭିସନାଲ୍ ଥିଏଟର ଯାଉଥିଲେ, ଯାହା ତାଙ୍କୁ ଜଣେ କଳାକାର ଓ ଲେଖିକା ଭାବେ କ୍ୟାରିୟର ଆରମ୍ଭ କରିବାରେ ସହାୟତା କରିଥିଲା ।

ଅଦିତି ମିତ୍ତଲ

ଅଦିତି ମିତ୍ତଲ ଏକାଧାରରେ ଜଣେ ଷ୍ଟାଣ୍ଡଅପ୍ କମେଡିଆନ୍, ଅଭିନେତ୍ରୀ ଓ ଲେଖିକା ଭାବେ ପ୍ରସିଦ୍ଧି ଲାଭ କରିଛନ୍ତି। ସେ ଭାରତର ପ୍ରଥମ ମହିଳା, ଯିଏ କି ଷ୍ଟାଣ୍ଡଅପ୍ କମେଡିଆନ୍ ଭାବେ କ୍ୟାରିୟର ଆରମ୍ଭ କରିଥିଲେ। ଭାରତର ୧୦ ଜଣ ବଛା ବଛା ଷ୍ଟାଣ୍ଡଅପ୍ କମେଡିଆନଙ୍କ ମଧ୍ୟରେ ତାଙ୍କ ନାମ ରହିଛି। ତାଙ୍କର ଗ୍ରାଜିଆମେନ୍ ମାଗାଜିନ୍, ଡିଏନଏ, ଫାଷ୍ଟପୋଷ୍ଟ ଏବଂ ଫାଇନାନ୍ସିଆଲ୍ ଟାଇମ୍ସରେ ବହୁ ଆଲେଖ୍ୟ ପ୍ରକାଶ ପାଇଛି ।

ମଲ୍ଲିକା ଦୁଆ

ମଲ୍ଲିକା ଦୁଆ ଜଣେ କମେଡିଆନ୍, ଅଭିନେତ୍ରୀ ଏବଂ ଲେଖିକା ଭାବେ ବେଶ୍ ଜଣାଶୁଣା। ତାଙ୍କ କମେଡିକୁ ମଧ୍ୟ ଲୋକମାନେ ବେଶ୍ ପସନ୍ଦ କରନ୍ତି। ତାଙ୍କର ଭିଡିଓ 'ସିଟ୍ ପ୍ୟୁପଲ ସେ:ସରୋଜିନୀ ନଗର ଏଡିସନ୍' ବେଶ୍ ଲୋକପ୍ରିୟ ହୋଇଥିଲା।

ସୁମୁଖୀ ସୁରେଶ

ସୁମୁଖୀ ସୁରେଶ ଜଣେ କମେଡିଆନ୍, ଅଭିନେତ୍ରୀ, ଲେଖିକା ତଥା ଜଣେ ନିର୍ଦ୍ଦେଶିକା ଭାବେ ଜଣାଶୁଣା। ସେ ଷ୍ଟାଣ୍ଡଅପ୍ କମେଡି ଶୋ' 'କମିକସ୍ତାନ୍', 'ଗୋ ଷ୍ଟ୍ରେଟ୍ ଟେକ୍ ଲେଫ୍ଟ', 'କମେଡି ପ୍ରିମିୟର ଲିଗ୍' ଏବଂ 'ସୋଲୋ ସ୍ପେସିଆଲ୍ ଡୋଣ୍ଟ କଲ୍ ଅମ୍ମା' ଆଦିରେ ଅଂଶଗ୍ରହଣ କରି ବେଶ୍ ପ୍ରଶଂସା ସାଉଁଟିଛନ୍ତି।

ମଟନ ମସଲା

ମୋ ହାଣ୍ଡିଶାଳରୁ...

ଆବଶ୍ୟକ ସାମଗ୍ରୀ

ମଟନ୍ -୫୦୦ ଗ୍ରାମ୍, କଟା ପିଆଜ ୨୫୦ ଗ୍ରାମ୍, ଗୋଟା ଗରମ ମସଲା- ଅଳ୍ପ, ହଳଦିଗୁଣ୍ଡ – ଅଧା ଚାମଚ, ଲଙ୍କା ଗୁଣ୍ଡ-ଅଧା ଚାମଚ, ଅଦା ରସୁଣ ପେଷ୍ଟ – ଦୁଇ ଚାମଚ, ଗରମ ମସଲା ଗୁଣ୍ଡ- ଅଧା ଚାମଚ , ଦହି - ଦୁଇ ଚାମଚ, ଧନିଆ ପତ୍ର- ଅଳ୍ପ କିଛି, ଧନିଆ ଗୁଣ୍ଡ-୨ ଚାମଚ, ଲୁଣ ସ୍ୱାଦ ଅନୁସାରେ, ତେଲ-ଆବଶ୍ୟକତାନୁସାରେ ।

ପ୍ରସ୍ତୁତି ପ୍ରଣାଳୀ

ପ୍ରଥମେ ଚୁଲି ଲଗାଇ ପ୍ରେସରକୁକର ବସାନ୍ତୁ। ପ୍ରେସର ଗରମ ହୋଇଯିବା ପରେ ସେଥିରେ କିଛି ତେଲ ଦିଅନ୍ତୁ। ପରେ ଗୋଟା ଗୋଲମରିଚ, ଗୁଜୁରାତି, ଡାଲଚିନି, ଲବଙ୍ଗ ଆଦି ଗୋଟା ଗରମ ମସଲା ପକାନ୍ତୁ। ଏହା ପରେ କଟା ପିଆଜ ପକାଇ ତା'କୁ ନାଲି ହେବା ଯାଏଁ ଭାଜନ୍ତୁ । ପିଆଜ ଭାଜି ହୋଇଯିବା ପରେ ମଟନ ପକାନ୍ତୁ। ସେଥିରେ କିଛି ଅଦା ରସୁଣ ପେଷ୍ଟ ଦେଇ ଅଳ୍ପ ସମୟ ଭାଜନ୍ତୁ। ଏହାପରେ ଲଙ୍କାଗୁଣ୍ଡ , ହଳଦିଗୁଣ୍ଡ, ଧନିଆଗୁଣ୍ଡ ଓ ଲୁଣ ପକାଇ ତିନିରୁ ଚାରିମିନିଟ୍ ଧିମା ଆଞ୍ଚରେ କଷନ୍ତୁ। ତେଲ ଛାଡ଼ିଯିବା ପରେ ୨୦୦ ଗ୍ରାମ୍ ପାଣି ଦେଇ ତିନିରୁ ଚାରିଟି ସିଟି ଦେଇ ଦିଅନ୍ତୁ। ସିଟି ଆସିଲା ପରେ ପ୍ରେସର ଖୋଲି ତରକାରିକୁ ଏପଟ ସେପଟ କରନ୍ତୁ। ମଟନରୁ ପାଣି ମରିଗଲା ପରେ ସେଥିରେ କଟା ଧନିଆ ପତ୍ର ଦିଅନ୍ତୁ। ପ୍ରସ୍ତୁତ ହୋଇଗଲା 'ମଟନ୍ ମସଲା' ।

ବିସିସିଆଇ ବାର୍ଷିକ କେନ୍ଦ୍ରୀୟ ଚୁକ୍ତି ତାଲିକା

ବାଦ୍ ପଡ଼ିଲେ ଇଶାନ, ଆୟର

ନୂଆଦିଲ୍ଲୀ,୨୮ ।୨(ଏଜେନ୍ସି)

ଭାରତୀୟ କ୍ରିକେଟ କଣ୍ଟ୍ରୋଲ ବୋର୍ଡ (ବିସିସିଆଇ) ବୁଧବାର ତା'ର ବାର୍ଷିକ କେନ୍ଦ୍ରୀୟ ଚୁକ୍ତି ତାଲିକା ଘୋଷଣା କରିଛି । ଏଥର ୩୦ଜଣ ଖେଳାଳିଙ୍କୁ ଅନୁବନ୍ଧିତ କରାଯାଇଛି । ଏଥିରେ ୱିକେଟରକ୍ଷକ ବ୍ୟାଟର ଇଶାନ କିଶାନ ଓ ମଧ୍ୟକ୍ରମ ବ୍ୟାଟର ଶ୍ରେୟସ ଆୟରଙ୍କୁ ଜବରଦସ୍ତ ଝଟ୍‌କା ଲାଗିଛି । ଏହି ତାଲିକାରୁ ଉଭୟ ଖେଳାଳିଙ୍କୁ ବାଦ୍ ଦିଆଯାଇଛି ।

ରୋହିତ ଶର୍ମା, ବିରାଟ କୋହଲି, ଯଶପ୍ରୀତ ବୁମ୍ରା ଓ ରବୀନ୍ଦ୍ର ଜାଡେଜାଙ୍କ ଭଳି ତାରକା ଖେଳାଳି ଗ୍ରେଡ୍ ଏ+'ରେ ସାମିଲ ହୋଇଛନ୍ତି । ଏହି ଚୁକ୍ତିର ଅବଧି ୨୦୨୩ ଅକ୍ଟୋବର ୧ରୁ ଆରମ୍ଭ ହୋଇ ୨୦୨୪ ସେପ୍ଟେମ୍ବର ୩୦ରେ ଶେଷ ହେବ । ଯେଉଁ ଖେଳାଳିମାନେ ଏକ ନିର୍ଦ୍ଧାରିତ ସମୟ ଅବଧିରେ ୩ଟି ଟେଷ୍ଟ କିମ୍ବା ୮ ଦିନିକିଆ କିମ୍ବା ୧୦ଟି ଟି-୨୦ ମ୍ୟାଚ୍ ଖେଳିଥିବେ ସେମାନେ ସ୍ୱତଃ ଗ୍ରେଡ ସି'ରେ ସାମିଲ ହେବେ ବୋଲି ବିସିସିଆଇ ତରଫରୁ କୁହାଯାଇଛି । ଜାତୀୟ ଦଳ ପାଇଁ ଖେଳୁ ନଥିବା ବେଳେ ଖେଳାଳିମାନଙ୍କୁ ଘରୋଇ କ୍ରିକେଟ ଖେଳିବାକୁ ବିସିସିଆଇ ତରଫରୁ କୁହାଯାଇଛି । ସେହିଭଳି ଗ୍ରେଡ ଏ'ରେ ମହମ୍ମଦ ସିରାଜ, ଲୋକେଶ ରାହୁଲ ଓ ଶୁବମାନ ଗିଲ୍‌ଙ୍କୁ ନୂଆ କରି ସାମିଲ କରାଯାଇଛି । ୨୨ ବର୍ଷୀୟ ଯଶସ୍ୱୀ ଜୟସ୍ୱାଲଙ୍କୁ ନୂଆକରି ଗ୍ରେଡ୍ ବି'ରେ ସାମିଲ କରାଯାଇଛି ।

ଫାଷ୍ଟ ବୋଲିଂ କଣ୍ଟ୍ରାକ୍ଟର ନୂଆ ପରମ୍ପରା

ବିସିସିଆଇ ଏଥର ଏକ ନୂଆ ପରମ୍ପରା ସୃଷ୍ଟି କରିଛି । ପ୍ରଥମଥର ପାଇଁ ଫାଷ୍ଟ ବୋଲିଂ କଣ୍ଟ୍ରାକ୍ଟ ବା ଦ୍ରୁତ ବୋଲିଂ ଚୁକ୍ତି ତାଲିକା ଜାରି କରାଯାଇଛି । ଚୟନ କମିଟି ଦ୍ରୁତ ବୋଲରଙ୍କ ପାଇଁ ଏକ ଦ୍ରୁତ ବୋଲିଂ ଚୁକ୍ତିର ପ୍ରସ୍ତାବ ଦେଇଛି । ଏଥିରେ ଆକାଶଦୀପ, ବିଜୟ କୁମାର ବିଶାକ, ଉମରାନ ମଲିକ, ଯଶ ଦୟାଲ ଓ ବିଦ୍ୱାତ କାଭେରାପ୍ପାଙ୍କ ଭଳି ବୋଲରଙ୍କୁ ସାମିଲ କରାଯାଇଛି । ଭାରତୀୟ ଦ୍ରୁତ ବୋଲିଂର ଉନ୍ନତି ପାଇଁ ଏପରି କରାଯାଇଛି ବୋଲି କୁହାଯାଇଛି ।

ଖେଳାଳିଙ୍କୁ କେତେ ଅର୍ଥ ମିଳିଥାଏ

ଗ୍ରେଡ ଏ+'ରେ ସାମିଲ ହୋଇଥିବା ଖେଳାଳିଙ୍କୁ ପ୍ରତିବର୍ଷ ୭ କୋଟି ଟଙ୍କା ପ୍ରଦାନ କରାଯାଇଥାଏ । ସେହିପରି ଗ୍ରେଡ ଏ' ଓ ବି'ରେ ସାମିଲଥିବା ଖେଳାଳିଙ୍କୁ ଯଥାକ୍ରମେ ୫ ଓ ୩ କୋଟି ଟଙ୍କା ଦିଆଯାଇଥାଏ । ସେହିପରି ଗ୍ରେଡ ସି'ରେ ସାମିଲ ଥିବା ପ୍ରତ୍ୟେକ ଖେଳାଳିମାନଙ୍କୁ ଏକ କୋଟି ଟଙ୍କା ଲେଖାଏ ପ୍ରଦାନ କରାଯାଇଥାଏ ।

କାହାର ଲାଭ, କାହାର କ୍ଷତି

ଚୁକ୍ତି ତାଲିକାରେ କେତେକ ଖେଳାଳି ଲାଭବାନ ହୋଇଥିବାବେଳେ ଆଉ କେତେଜଣ କ୍ଷତି ସହିଛନ୍ତି । ଲୋକେଶ ରାହୁଲ, ଶୁବମାନ ଗିଲ୍ ଗ୍ରେଡ ଏ'କୁ ଉନ୍ନିତ ହୋଇଛନ୍ତି । ଅନ୍ୟପଟେ କାର ଦୁର୍ଘଟଣାରେ ଫିଟ୍‌ନେସ ଫେରିପାଇବାକୁ ପ୍ରୟାସ କରୁଥିବା ୱିକେଟରକ୍ଷକ ବ୍ୟାଟର ଋଷଭ ପନ୍ତଙ୍କୁ ଗ୍ରେଡ ବି'ରେ ସ୍ଥାନ ମିଳିଛି । ଗତବର୍ଷ ଗ୍ରେଡ ଏ'ରେ ସାମିଲ ଥିବା ଅକ୍ଷର ପଟେଲଙ୍କୁ ଏଥର ଗ୍ରେଡ ବି'ରେ ରଖାଯାଇଛି । ସେହିପରି ହାର୍ଦ୍ଦିକ ପାଣ୍ଡ୍ୟା, ରବିଚନ୍ଦ୍ରନ ଅଶ୍ୱିନ ଓ ମହମ୍ମଦ ସିରାଜ ଗ୍ରେଡ ଏ'ରେ ସ୍ଥାନ ବଜାୟ ରଖିଛନ୍ତି । ରୋହିତ, କୋହଲି, ବୁମ୍ରା ଓ ଜାଡେଜା ପୂର୍ବପରି ଗ୍ରେଡ ଏ+'ରେ ସ୍ଥାନ ବଜାୟ ରଖିଛନ୍ତି ।

କେନ୍ଦ୍ରୀୟ ଚୁକ୍ତି ତାଲିକା

ଗ୍ରେଡ୍ ଏ+ (୭ କୋଟି): ରୋହିତ ଶର୍ମା, ବିରାଟ କୋହଲି, ଯଶପ୍ରୀତ ବୁମରା ଓ ରବିନ୍ଦ୍ର ଜାଡେଜା ।

ଗ୍ରେଡ୍ ଏ (୫ କୋଟି): ରବିଚନ୍ଦ୍ରନ ଅଶ୍ୱିନ, ମହମ୍ମଦ ସାମି, ମହମ୍ମଦ ସିରାଜ, ଲୋକେଶ ରାହୁଲ, ଶୁବମାନ ଗିଲ ଓ ରବିନ୍ଦ୍ର ଜାଡେଜା ।

ଗ୍ରେଡ୍ ବି (୩ କୋଟି): ସୂର୍ଯ୍ୟକୁମାର ଯାଦବ, ଋଷଭ ପନ୍ତ, କୁଲଦୀପ ଯାଦବ, ଅକ୍ଷର ପଟେଲ ଓ ଯଶସ୍ୱୀ ଜୟସ୍ୱାଲ ।

ଗ୍ରେଡ୍ ସି (ଏକ କୋଟି): ରିଙ୍କୁ ସିଂ, ତିଲକ ବର୍ମା, ଋତୁରାଜ ଗାଏକ୍ୱାଡ, ଶାର୍ଦ୍ଦୁଳ ଠାକୁର, ଶିବମ ଦୁବେ, ରବି ବିଷ୍ଣୋଇ, ଜିତେଶ ଶର୍ମା, ୱାଶିଂଟନ ସୁନ୍ଦର, ମୁକେଶ କୁମାର, ସଞ୍ଜୁ ସାମସନ, ଅର୍ଶଦୀପ ସିଂ, କେଏସ୍ ଭରତ, ପ୍ରସିଦ୍ଧ କ୍ରିଷ୍ଣା, ଆଭେସସ ଖାନ ଓ ରଜତ ପଟିଦାର ।

ହକି ଇଣ୍ଡିଆରେ ଗୋଷ୍ଠୀ ବିବାଦ ଅଭିଯୋଗ

ଦୀଲିପ, ଭୋଳାନାଥଙ୍କ ଖଣ୍ଡନ

ନୂଆଦିଲ୍ଲୀ,୨୮ ।୨(ଏଜେନ୍ସି): ଭାରତୀୟ ହକିରେ ଗୋଷ୍ଠୀ ବିବାଦ ନେଇ ହୋଇଥିବା ଅଭିଯୋଗକୁ ହକି ଇଣ୍ଡିଆ ସଭାପତି ଦୀଲିପ ତିର୍କି ଓ ସାଧାରଣ ସମ୍ପାଦକ ଭୋଳାନାଥ ସିଂ ମିଳିତ ଭାବେ ଖଣ୍ଡନ କରିଛନ୍ତି । ମଙ୍ଗଳବାର ହକି ଇଣ୍ଡିଆ ମୁଖ୍ୟ କାର୍ଯ୍ୟନିର୍ବାହୀ (ସିଇଓ) ଏଲିନା ନର୍ମାନ ନିଜ ପଦରୁ ଇସ୍ତଫା ଦେବା ସହ ଭାରତୀୟ ହକିରେ ଗୋଷ୍ଠୀ ବିବାଦ ଅଛି ବୋଲି କହିଥିଲେ । ଦିଲୀପ ଓ ଭୋଳାନାଥଙ୍କ ନେତୃତ୍ୱରେ ଦୁଇଟି ଗୋଷ୍ଠୀ ବିବାଦରେ ଲିପ୍ତ ଥିବାରୁ କାର୍ଯ୍ୟକରିବା କଷ୍ଟକର ହୋଇ ପଡିଥିଲା ବୋଲି ନର୍ମାନ କହିଥିଲେ । ତେବେ ଏହା ଆଦୌ ଠିକ୍ ନୁହଁ ବୋଲି ଦୀଲିପ୍ ଓ ଭୋଳାନାଥ ମିଳିତ ଭାବେ କହିଛନ୍ତି । ଆମେ ଏକାଠି ଅଛୁ ଓ ମିଳିତ ଭାବେ କାର୍ଯ୍ୟ କରୁଛୁ ଓ ଆଗକୁ କରିଚାଲିବୁ ବୋଲି ସେ କହିଛନ୍ତି । ସଂଘ ସବୁ ପୁରୁଷ ଓ ମହିଳା ଖେଳାଳି ଏବଂ ଦଳଗୁଡିକ ସମାନ ଦୃଷ୍ଟିରେ ଦେଖିଥାଏ ଓ ସମାନ ପ୍ରକାର ସୁବିଧା ସୁଯୋଗ ପ୍ରଦାନ କରିଥାଏ । ପ୍ରଦର୍ଶନକୁ ଭିତ୍ତିକରି ଖେଳାଳିଙ୍କୁ ଆର୍ଥିକ ସହାୟତା ପ୍ରଦାନ କରାଯାଇଥାଏ । ତେଣୁ ଏଲିନାଙ୍କ ଏଭଳି ମନ୍ତବ୍ୟ ଭିତ୍ତିହୀନ ବୋଲି ଉଭୟ କହିଛନ୍ତି ।

ହକିର ଉନ୍ନତି ଲାଗି ଏକାଠି ହେଲେ ନେତୃମଣ୍ଡଳୀ

ସେହିପରି ଭାରତୀୟ ପୁରୁଷ ଓ ମହିଳା ହକିରେ ଦୃଷ୍ଟାନ୍ତମୂଳକ ଉନ୍ନତି ଆଣି ଏହାକୁ ଏକ ନୂଆ ଯୁଗରେ ପ୍ରବେଶ କରାଇବାକୁ ଦୀଲିପ, ଭୋଳାନାଥ, କୋଷାଧ୍ୟକ୍ଷ କେକର ଜେ ମନୋହରନଙ୍କୁ ନେଇ ଗଠିତ ହକି ଇଣ୍ଡିଆର ନେତୃମଣ୍ଡଳୀ ଏକାଠି ହୋଇଛନ୍ତି । ଖାସ୍ କରି ତୃଣମୂଳସ୍ତରରେ ହକି ଉନ୍ନତି ଉପରେ କାର୍ଯ୍ୟ କରାଯିବ ବୋଲି ମିଳିତ ଭାବେ କୁହାଯାଇଛି ।

ବର୍ତ୍ତମାନ ଗୋଟିଏ ଟେଷ୍ଟ ମ୍ୟାଚ୍‌କୁ ମିଳୁଛି ୧୫ ଲକ୍ଷ

ନୂଆଦିଲ୍ଲୀ,୨୮ ।୨(ଏଜେନ୍ସି): ବର୍ତ୍ତମାନ ଭାରତୀୟ କ୍ରିକେଟର୍‌ଙ୍କୁ ଗୋଟିଏ ଟେଷ୍ଟ ଖେଳିବା ପାଇଁ ୧୫ ଲକ୍ଷ ଟଙ୍କା ମିଳୁଛି । ସେହିପରି ଗୋଟିଏ ଦିନିକିଆ ଖେଳିଲେ ଖେଳାଳିଙ୍କୁ ୬ ଲକ୍ଷ ଓ ଟି-୨୦ ମ୍ୟାଚ୍ ଖେଳିଲେ ୩ ଲକ୍ଷ ଟଙ୍କା ଭାରତୀୟ କ୍ରିକେଟ୍‌ର ସର୍ବୋଚ୍ଚ ସଂସ୍ଥା ବିସିସିଆଇ ପକ୍ଷରୁ ପ୍ରଦାନ କରାଯାଉଛି । ତେବେ ଆଗାମୀ ଇଣ୍ଡିଆନ୍ ପ୍ରିମିୟର ଲିଗ୍ (ଆଇପିଏଲ) ପରେ ଟେଷ୍ଟ ମ୍ୟାଚର ପାଉଣାକୁ ବୃଦ୍ଧି କରିବାକୁ ବିସିସିଆଇ ନିଷ୍ପତ୍ତି ନେଇଛି । ରେଡ ବଲ୍ କ୍ରିକେଟର ଉନ୍ନତି ପାଇଁ ବିସିସିଆଇ ଏପରି ନିଷ୍ପତ୍ତି ନେବ ବୋଲି କୁହାଯାଇଛି ।

ଡବ୍ଲ୍ୟୁପିଏଲ୍

ହେଲି ମାଥ୍ୟୁସ୍‌ଙ୍କ ଅର୍ଦ୍ଧଶତକ

ବେଙ୍ଗାଲୁରୁ,୨୮ ।୨(ଏଜେନ୍ସି): ଚଳିତ ମହିଳା ପ୍ରିମିୟର ଲିଗ୍ (ଡବ୍ଲ୍ୟୁପିଏଲ୍)ର ଷଷ୍ଠ ମ୍ୟାଚ୍‌ରେ ମୁମ୍ବାଇ ଇଣ୍ଡିଆନ୍ସ ଓ ୟୁପି ୱାରିୟର୍ଜ ବୁଧବାର ପରସ୍ପରକୁ ଭେଟିଛନ୍ତି । ଟସ୍ ହାରି ମୁମ୍ବାଇ ପ୍ରଥମେ ବ୍ୟାଟିଂ କରି ୨୦ ଓଭରରେ ୬ ୱିକେଟ ହରାଇ ୧୬୧ ରନ ସଂଗ୍ରହ କରିଛି । ଓପନର ହେଲି ମାଥ୍ୟୁସ୍ ୪୭ ବଲର ସମ୍ମୁଖୀନ ହୋଇ ୯ ଚୌକା ଓ ୧ ଛକା ସହ ୫୫ ରନର ଦ୍ରୁତ ଅର୍ଦ୍ଧଶତକୀୟ ପାଳି ଖେଳିଛନ୍ତି । ଅନ୍ୟମାନଙ୍କ ମଧ୍ୟରେ ୟସ୍ତିକା ଭାଟିଆ ୨୬, ଆମେଲିଆ କେର ୨୩, ଅଧିନାୟିକା ନାତାଲି ସ୍କିଭର ବ୍ରଣ୍ଟ ୧୯, ପୂଜା ବସ୍ତ୍ରକାର ୧୮ ରନକରି ଆଉଟ ହୋଇଥିବା ବେଳେ ଇଜି ଓଙ୍ଗ୍ ୧୫ ରନକରି ଅପରାଜିତ ରହିଥିଲେ । ବୋଲିଂରେ ୟୁପି ତରଫରୁ ଅଞ୍ଜଳି ସର୍ବାଣୀ, ଗ୍ରେସ୍ ହାରିସ୍, ସୋଫି ଏକ୍ଲେଷ୍ଟୋନ, ଦୀପ୍ତି ଶର୍ମା ଓ ରାଜେଶ୍ୱରୀ ଗାଏକ୍ୱାଡ ଗୋଟିଏ ଲେଖାଏ ୱିକେଟ ଅକ୍ତିଆର କରିଛନ୍ତି । ଜବାବରେ ରିପୋର୍ଟ ଲେଖା ହେଲା ବେଳକୁ ୟୁପି ୧୨ ଓଭରରେ ୩ ୱିକେଟ୍ ହରାଇ ୧୧୦ ରନ୍ ସଂଗ୍ରହ କରି ବିଜୟ ଆଡକୁ ଅଗ୍ରସର ହେଉଛି । ଦଳ ପାଇଁ କିରଣ ନାଭଗିରେ ୫୭ ରନ୍‌ର ଅର୍ଦ୍ଧଶତକୀୟ ପାଳି ଖେଳିଛନ୍ତି ।

ଆଜି କଳିଙ୍ଗରେ ଓଡ଼ିଶା-ଇଷ୍ଟ ବେଙ୍ଗଲ ଲଢ଼େଇ

ଭୁବନେଶ୍ୱର, ୨୮ ।୨ (ସମିସ): ଚଳିତ ଇଣ୍ଡିଆନ୍ ସୁପର୍ ଲିଗ୍ (ଆଇଏସ୍ଏଲ୍)ରେ ଚମତ୍କାର ଫର୍ମରେ ଥିବା ଓଡ଼ିଶା ଫୁଟ୍‌ବଲ କ୍ଲବ (ଓଏଫ୍‌ସି) ଏହାର ପରବର୍ତ୍ତୀ ମୁକାବିଲାରେ ଗୁରୁବାର ଇଷ୍ଟ ବେଙ୍ଗଲ ଏଫ୍‌ସିକୁ ଭେଟିବ । ସ୍ଥାନୀୟ କଳିଙ୍ଗ ଷ୍ଟାଡିୟମରେ ରାତି ୭ଟା ୩୦ରେ ଏହି ମ୍ୟାଚ୍ ଖେଳାଯିବ । ବର୍ତ୍ତମାନ ସୁଦ୍ଧା ୧୬ ମ୍ୟାଚ୍ ଖେଳି ୯ ବିଜୟ, ୨ ପରାଜୟ ଓ ୫ ଡ୍ର ସହ ୩୨ ପଏଣ୍ଟ ପାଇ ଓଡ଼ିଶା ଏଫ୍‌ସି ପଏଣ୍ଟ ତାଲିକାର ଶୀର୍ଷରେ ରହିଛି । ଏହି ମ୍ୟାଚରେ ଇଷ୍ଟ ବେଙ୍ଗଲକୁ ପରାସ୍ତ କରି ଓଡ଼ିଶା ଏଫ୍‌ସି ଶୀର୍ଷ ସ୍ଥାନକୁ ଆହୁରି ସୁଦୃଢ଼ କରିବା ଲକ୍ଷ୍ୟରେ ରହିଛି । ଅପରପକ୍ଷରେ ୧୬ ମ୍ୟାଚରୁ ୧୮ ପଏଣ୍ଟ ପାଇ ତାଲିକାର ୮ମ ସ୍ଥାନରେ ରହିଥିବା ଇଷ୍ଟ ବେଙ୍ଗଲ ମଧ୍ୟ ଏହି ମ୍ୟାଚରେ ଘରୋଇ ଦଳକୁ ଚକ୍‌ମା ଦେଖାଇବାକୁ ଲକ୍ଷ୍ୟ ରଖିଛି । ଉଭୟ ଦଳ ମଧ୍ୟରେ ବର୍ତ୍ତମାନ ୭ ମ୍ୟାଚ୍ ଖେଳାଯାଇଥିବାବେଳେ ଓଡ଼ିଶା ଏଫ୍‌ସି ୫ ଓ ଇଷ୍ଟ ବେଙ୍ଗଲ ଗୋଟିଏ ମ୍ୟାଚ୍ ଜିତିଛି । ଗୋଟିଏ ମ୍ୟାଚ୍ ଅମୀମାଂସିତ ରହିଛି ।

● ସର୍ବଭାରତୀୟ ସିଭିଲ ସର୍ଭିସ ଚେସ୍

ସୌମ୍ୟଙ୍କୁ ରୌପ୍ୟ, ଉତ୍କଳଙ୍କୁ କାଂସ୍ୟ ପଦକ

ଭୁବନେଶ୍ୱର, ୨୮ ।୨ (ସମିସ): ଗୋଆ ସରକାରଙ୍କ କ୍ରୀଡ଼ା ଓ ଯୁବସେବା ବିଭାଗ ଆନୁକୂଲ୍ୟରେ ଅନୁଷ୍ଠିତ ସିଭିଲ ସର୍ଭିସ ଚେସ୍ (ପୁରୁଷ) ପ୍ରତିଯୋଗିତା ବୁଧବାର ଉଦ୍‌ଯାପିତ ହୋଇଯାଇଛି । ଏଥିରେ ଓଡ଼ିଶାର ଦୁଇ ଖେଳାଳି ସୌମ୍ୟରଞ୍ଜନ ମିଶ୍ର ରୌପ୍ୟ ଓ ଉତ୍କଳ ରଞ୍ଜନ ସାହୁ କାଂସ୍ୟ ପଦକ ସଫଳତା ପାଇଛନ୍ତି । ୯ ରାଉଣ୍ଡ ବିଶିଷ୍ଟ ଏହି ସୁଇସ୍ ପ୍ରତିଯୋଗିତାରେ ସୌମ୍ୟ ୬ ବିଜୟ ଓ ୩ ଡ୍ର ସହ ୭.୫ ପଏଣ୍ଟ ରଖି ଦ୍ୱିତୀୟ ସ୍ଥାନରେ ରହିଥିଲେ । ସେହିଭଳି ଉତ୍କଳ ୩ୟ ସ୍ଥାନ ହାସଲ କରି କାଂସ୍ୟରେ ସନ୍ତୁଷ୍ଟ ରହିଥିଲେ । ମୁମ୍ବାଇର ସଞ୍ଜୀବ କୁମାର ପ୍ରଥମ ସ୍ଥାନରେ ରହି ସ୍ୱର୍ଣ୍ଣ ପଦକ ବିଜୟୀ ହୋଇଥିଲେ ।

● ଆଇସିସି ଟେଷ୍ଟ ମାନ୍ୟତା

ଜୟସ୍ୱାଲ, ଗିଲ୍, ଜୁରେଲଙ୍କ ଉନ୍ନତି

ନୂଆଦିଲ୍ଲୀ,୨୮ ।୨(ଏଜେନ୍ସି): ଆଇସିସି ଟେଷ୍ଟ ମାନ୍ୟତାରେ ୩ଜଣ ଭାରତୀୟ ଯୁବ ବ୍ୟାଟର ଯଶସ୍ୱୀ ଜୟସ୍ୱାଲ, ଶୁବମାନ ଗିଲ ଓ ଧ୍ରୁବ ଜୁରେଲଙ୍କ ଉନ୍ନତି ହୋଇଛି । ଇଂଲଣ୍ଡ ବିପକ୍ଷ ଚତୁର୍ଥ ଟେଷ୍ଟ ମ୍ୟାଚ୍‌ରେ ଏମାନେ ଅର୍ଦ୍ଧଶତକ ହାସଲ କରି ଭାରତକୁ ଜିତାଇଥିଲେ । ୩ଟି ସ୍ଥାନ ଉପରକୁ ଉଠି ଜୟସ୍ୱାଲ ଦ୍ୱାଦଶ ସ୍ଥାନରେ ପହଞ୍ଚିଛନ୍ତି । ଗିଲ୍ ୪ଟି ସ୍ଥାନ ଉପରକୁ ଉଠି ୩୧ତମ ସ୍ଥାନରେ ରହିଛନ୍ତି । ସେହିପରି ଜୁରେଲ ୩୧ଟି ସ୍ଥାନ ଉପରକୁ ଉଠି ଲମ୍ବଡିଆଁ ମାରିବା ସହ ୬୯ତମ ସ୍ଥାନରେ ରହିଛନ୍ତି । ଦଳୀୟ ତାଲିକାରେ ଭାରତୀୟ ଦଳ ଦ୍ୱିତୀୟ ସ୍ଥାନରେ ରହିଛି । ଏକମାତ୍ର ଭାରତୀୟ ଭାବେ ସୁପରଷ୍ଟାର ବିରାଟ କୋହଲି ଟପ୍-୧୦ରେ ରହିଛନ୍ତି । ସେ ଦୁଇଟି ସ୍ଥାନ ତଳକୁ ଖସି ୯ମ ସ୍ଥାନ ଲାଭ କରିଛନ୍ତି । ବୋଲିଂ ତାଲିକାରେ ଅଭିଜ୍ଞ ଦ୍ରୁତ ବୋଲର ଯଶପ୍ରୀତ ବୁମ୍ରା ଶୀର୍ଷ ସ୍ଥାନ ବଜାୟ ରଖିଛନ୍ତି । ରବିଚନ୍ଦ୍ରନ ଅଶ୍ୱିନ (୨ୟ) ଓ ରବୀନ୍ଦ୍ର ଜାଡେଜା (୬ଷ୍ଠ ସ୍ଥାନ) ଶୀର୍ଷ-୧୦ ମଧ୍ୟରେ ରହିଛନ୍ତି । ସେହିଭଳି ଟେଷ୍ଟ ଅଲରାଉଣ୍ଡର ତାଲିକାର ଶ୍ରେଷ୍ଠ-୧୦ରେ ମଧ୍ୟ ୩ ଜଣ ଭାରତୀୟ ଜାଡେଜା (ପ୍ରଥମ), ଅଶ୍ୱିନ (ଦ୍ୱିତୀୟ) ଓ ଅକ୍ଷର ପଟେଲ (୫ମ ସ୍ଥାନ)ରେ ରହିଛନ୍ତି ।

ତୃତୀୟ ସନ୍ତାନର ପିତା ହେଲେ ୱିଲିୟମ୍‌ସନ୍

ୱେଲିଂଟନ,୨୮ ।୨(ଏଜେନ୍ସି): ନ୍ୟୁଜିଲାଣ୍ଡ ଅଭିଜ୍ଞ ବ୍ୟାଟର କେନ୍ ୱିଲିୟମସନ ତୃତୀୟଥର ପାଇଁ ପିତା ହେବାର ସୌଭାଗ୍ୟ ଅର୍ଜନ କରିଛନ୍ତି । ପତ୍ନୀ ସାରା ରହିମ୍ ଏକ କନ୍ୟା ସନ୍ତାନର ମା ହୋଇଛନ୍ତି । ମଙ୍ଗଳବାର ରାତିରେ ୱିଲିୟମସନ ସାମାଜିକ ଗଣମାଧ୍ୟମରେ କନ୍ୟାର ଫଟୋ ପୋଷ୍ଟ କରି ସୂଚନା ଦେଇଛନ୍ତି । ପୂର୍ବରୁ ସାରା ୨୦୨୨ରେ ପୁତ୍ର ଓ ୨୦୧୯ରେ କନ୍ୟା ସନ୍ତାନର ଜନନୀ ହୋଇଥିଲେ ।

ଉସୁ ଲିଗ୍‌ରେ ଓଡ଼ିଶାକୁ ୩ ପଦକ

କଟକ,୨୮ ।୨(ସମିସ): ଝାଡଖଣ୍ଡର ରାଞ୍ଚିରେ ଅନୁଷ୍ଠିତ ଖେଲୋ ଇଣ୍ଡିଆ ବରିଷ୍ଠ ମହିଳା ଉସୁ ଲିଗରେ ଓଡିଶାକୁ ୩ଟି ପଦକ ମିଳିଛି । ୪୫ କେଜି ବର୍ଗରେ ମଞ୍ଜୁ ମୁଣ୍ଡା ସ୍ୱର୍ଣ୍ଣ ଓ ଅନୁସୂୟା ବାରିକ ରୌପ୍ୟ ପଦକ ହାସଲ କରିଛନ୍ତି । ସେହିଭଳି ୫୨ କେଜି ବର୍ଗରେ ସୋପନ ବିଶ୍ୱାଳ କାଂସ୍ୟ ପଦକ ବିଜୟୀ ହୋଇଛନ୍ତି । ପ୍ରକାଶଥାଉକି, ପ୍ରତିଯୋଗିତାରେ କୋଚ ପଙ୍କଜ ମହନ୍ତଙ୍କ ସମେତ ଓଡିଶାରୁ ୧୬ଜଣିଆ ଦଳ ଅଂଶଗ୍ରହଣ କରିଥିଲେ । ଏତଦବ୍ୟତୀତ ଜୁରୀ ଭାବେ ସୁଧାଂଶୁ ଶେଖର ହରିଚନ୍ଦନ, ମୁଖ୍ୟ ଜଜ ଭାବେ ପ୍ରଦ୍ୟୁମ୍ନ ବେହେରା ଓ ଅନୁରାଧା ଦୋରା, ସୁଜନ ରଥ, ସୁଶାନ୍ତ ନାଏକ ପ୍ରମୁଖ ଦାୟିତ୍ୱ ନିର୍ବାହ କରିଥିଲେ ।

ଆଇକନିକ୍ ହକି ଓଡ଼ିଶା ଚାମ୍ପିଅନସିପ୍ ଆଜିଠୁ

ଭୁବନେଶ୍ୱର, ୨୮ ।୨ (ସମିସ): ସ୍ଥାନୀୟ କଳିଙ୍ଗ ଷ୍ଟାଡିୟମଠାରେ ଗୁରୁବାରଠାରୁ 'ପ୍ରଥମ ଆଇକନିକ ଓଡ଼ିଶା ହକି ଚାମ୍ପିଅନସିପ୍' ଆରମ୍ଭ ହେବାକୁ ଯାଉଛି । ଆଇକନିକ ଟ୍ରାନ୍ସଫର୍‌ମେସନ ଓ ହକି ଆସୋସିଏସନ୍ ଅଫ୍ ଓଡ଼ିଶା (ଏଚ୍ଏଓ)ର ମିଳିତ ଆନୁକୂଲ୍ୟରେ ଆୟୋଜିତ ହେବାକୁ ଥିବା ଏହି ପ୍ରତିଯୋଗିତାରେ ରାଜ୍ୟର ୮ ଗୋଟି ଦଳ ଅଂଶଗ୍ରହଣ କରିବେ । ଯେଉଁଥିରେ ପୂର୍ବତଟ ରେଳବାଇ, ଓଡ଼ିଶା ନାଭାଲ ଟାଟା ହକି, ସ୍ପୋର୍ଟ୍ସ ହଷ୍ଟେଲ ରାଉରକେଲା, ପାରାଦୀପ ପୋର୍ଟ ସ୍ପୋର୍ଟ୍ସ କାଉନସିଲ୍, ରାଉରକେଲା ଷ୍ଟିଲ୍ ପ୍ଲାଣ୍ଟ, ଓଡ଼ିଶା ପୋଲିସ, ଝାରସୁଗୁଡ଼ା ଓ ସାଇ ସୁନ୍ଦରଗଡ଼ ମଧ୍ୟରେ ଟାଇଟଲ୍ ପାଇଁ ଲଢ଼େଇ ହେବ ବୋଲି ବୁଧବାର କଳିଙ୍ଗ ଷ୍ଟାଡିୟମରେ ଆୟୋଜିତ ସାମ୍ବାଦିକ ସମ୍ମିଳନୀରେ ଆଇକନିକ ଟ୍ରାନ୍ସଫର୍‌ମେସନର ନିର୍ଦ୍ଦେଶିକା ଚିଦାତମିକା ଖଟୁଆ କହିଛନ୍ତି ।

ଫେବୃଆରୀ ୩ ତାରିଖ ପର୍ଯ୍ୟନ୍ତ ଚାଲିବାକୁ ଥିବା ଏହି ହକି ପ୍ରତିଯୋଗିତା ନକ୍‌ଆଉଟ୍‌ଭିତ୍ତିରେ ଖେଳାଯିବ । ଚାମ୍ପିଅନ ଦଳକୁ ଟ୍ରଫି ସହ ଏକ ଲକ୍ଷ ଟଙ୍କା ପୁରସ୍କାର ରାଶି ପ୍ରଦାନ କରାଯିବ । ସେହିଭଳି ଉପବିଜେତା ଦଳକୁ ଟ୍ରଫି ସହ ୨୫ ହଜାର ଟଙ୍କାର ପୁରସ୍କାର ରାଶି ଦିଆଯିବ । ଦର୍ଶକଙ୍କ ପାଇଁ ଫ୍ରି-ଏଣ୍ଟ୍ରି ବ୍ୟବସ୍ଥା କରାଯାଇଛି । ଆଗାମୀ ଦିନରେ ଜୁଲାଇରେ ଆଇକନିକ

ଟ୍ରାନ୍ସଫର୍‌ମେସନ ପକ୍ଷରୁ ସ୍ପୋର୍ଟ୍ସ ଆୱାର୍ଡ ଏବଂ ଡିସେମ୍ବରରେ ୮ଟି ଦେଶକୁ ନେଇ ୧୯ ବର୍ଷରୁ କମ୍ ହକି ପ୍ରତିଯୋଗିତା ଆୟୋଜନ କରାଯିବାକୁ ନେଇ ଯୋଜନା ଥିବା ନିର୍ଦ୍ଦେଶକ ସଞ୍ଜୟ ଚୌଧୁରୀ, ସେଖ ଅବଦୁଲ ସମିମ ଏହି ସାମ୍ବାଦିକ ସମ୍ମିଳନୀରେ ସୂଚନା ଦେଇଥିଲେ । ଆୟୋଜନ ପାଇଁ ସମସ୍ତ ପ୍ରକାର ସହାୟତା ଯୋଗାଇ ଦେଇଥିବାରୁ ହକି ଇଣ୍ଡିଆର ସଭାପତି ଦିଲୀପ ତିର୍କୀଙ୍କୁ ସଞ୍ଜୟ ଚୌଧୁରୀ ଧନ୍ୟବାଦ ଜଣାଇଛନ୍ତି ।

DECLARATION

(FORM-IV, Rule-8)

Statement about ownership and other particulars about newspaper "The Sakala".

1.	Place of Publication:	Bhubaneswar
2.	Periodicity of its publication:	Daily
3.	Printer's Name: Nationality: Address:	Amit Kumar Mallick Indian IDCO Plot No.: 90 & 91, Bhagabanpur Industrial Estate, Bhubaneswar-751019 Khordha, Odisha
4.	Publisher's Name: Nationality: Address:	Amit Kumar Mallick Indian IDCO Plot No.: 90 & 91, Bhagabanpur Industrial Estate, Bhubaneswar-751019 Khordha, Odisha
5.	Editor's Name: Nationality: Address:	Umakant Mishra Indian IDCO Plot No.: 90 & 91, Bhagabanpur Industrial Estate, Bhubaneswar-751019 Khordha, Odisha
6.	Names and addresses of individuals who own the newspaper and partners or shareholders holding more than one percent of the total capital:	THE SAKALA (A Unit of Nandighosha Network Pvt. Ltd.) IDCO Plot No. 90/91, Bhagabanpur Industrial Estate, Bhubaneswar - 751019, Khordha, Odisha

I, **Amit Kumar Mallick** do hereby declare that the particulars given above are true to the best of my knowledge and belief.

Date: 29.02.2024

Sd/- Amit Kumar Mallick
Publisher, The Sakala

PRINTED & PUBLISHED BY AMIT KUMAR MALLICK FOR 'THE SAKALA' A UNIT OF NANDIGHOSHA NETWORK PRIVATE LIMITED.
PRINTED AT THE SAKALA, DENGSARGI, BAREIPALI-768006, DIST: SAMBALPUR, ODISHA
EDITOR: UMAKANT MISHRA
ସମ୍ପାଦକ: ଉମାକାନ୍ତ ମିଶ୍ର

ସୁରକ୍ଷାକର୍ମୀଙ୍କୁ ଧକ୍କା ଦେଇ ସୁନା ଦୋକାନରୁ ଲୁଟ୍ ଘଟଣା

ଅଭିଯୁକ୍ତ ଗିରଫ: ଦାମୀଗାଡ଼ି ଓ ବନ୍ଧୁକ ଜବତ

ସମ୍ବଲପୁର, ୨୮ ।୨(ସମିସ)

ଅଇଁଠାପାଲି ଥାନା ତନିଷ୍କ ସୁନା ଅଳଙ୍କାରର ସୁରକ୍ଷା କର୍ମୀଙ୍କୁ ଧକ୍କା ଦେଇ ଲୁଟ୍ କରିଥିବା ଅଭିଯୁକ୍ତକୁ ପୁଲିସ ଗିରଫ କରିଛି। ଅଭିଯୁକ୍ତ ଛତିଶଗଡ଼ ରାୟପୁର ବାହାଙ୍କଡିର ମନିଷ କୁମାର

ଥୋଡାର (୨୫)। ଅଭିଯୁକ୍ତ ନିକଟରୁ ଗୋଟିଏ ଦେଶୀ ବନ୍ଧୁକ, ଦାମୀ ଗାଡ଼ି ସହ ଲୁଟ୍ କରିଥିବା ୨ ସୁନା ଚେନ ପୁଲିସ ଜବତ କରିଛି ବୋଲି ସାମ୍ବାଦିକ ସମ୍ମିଳନୀରେ ଏସ୍‌ଡିପିଓ ତୋଫାନ ବାଗ କହିଥିଲେ। ସାମ୍ବାଦିକ ସମ୍ମିଳନୀରେ ଅଇଁଠାପାଲି ଥାନା ଅଧିକାରି ସନୟ ନାଏକ ଉପସ୍ଥିତ ଥିଲେ। ଗତ ୨୬ ତାରିଖ ସନ୍ଧ୍ୟାରେ ଅଇଁଠାପାଲି ଥାନା

ବୁଢାରଜା ତନିଷ୍କ ସୁନା ଅଳଙ୍କାରକୁ ଗ୍ରାହକ ଭାବେ ଦୁର୍ବୃତ୍ତ ଜଣକ ପଶିଥିଲା। ଭିତରେ ପଶିବା ପରେ ସେଠାରେ ଥିବା ସେଲ୍ସ ମ୍ୟାନ୍‌ଙ୍କୁ ଅଳଙ୍କାର ଦେଖାଇବାକୁ କହିଥିଲେ। ପରେ ଦୁର୍ବୃର୍ତ୍ତ ଜଣକ ହାର ଦେଖାଇବାକୁ କହିଥିଲେ। ଦୋକାନ କର୍ମଚାରୀ ହାର ଗହଣା ଉପର ମହଲାରେ ଥିବା କହିବାକୁ ସେ ଉପରକୁ ଯାଇଥିଲେ। ସେଠାରେ ଥିବା ସେଲ୍ସ ମ୍ୟାନ୍ ବିଭିନ୍ନ ପ୍ରକାର ସୁନା ଗହଣା ଦେଖାଇଥିଲେ। ଦୁର୍ବୃତ୍ତ ଜଣକ ସେଥିରୁ କିଛି ଗହଣା ବାଛି ମଧ୍ୟ ଥିଲେ। ସେଠାରୁ କର୍ମଚାରୀ ଜଣକ ବିଲିଂ କରିବା ପାଇଁ ସୁନାକୁ ଧରି ତଳ ମହଲାରେ ଥିବା ବିଲିଂ କାଉଣ୍ଟରକୁ ନେଇ ଆସିଥିଲେ। କାଉଣ୍ଟର ପାଖରେ ସୁନାକୁ ରଖି ଦେଇଥିବା ବେଳେ ଦୋକାନ କର୍ମଚାରୀ ସେଠାରୁ ଚାଲିଯାଇଥିଲେ। ଏହି ସମୟରେ ଦୁର୍ବୃତ୍ତ ଜଣକ ସେଠାରେ କିଛି ସମୟ ଠିଆ ହୋଇଥିଲେ। ସୁଯୋଗ ଦେଖି କାଉଣ୍ଟର ପାଖରେ ଥିବା ସୁନାକୁ ଧରି ସେସଠାରୁ ଖସି ପଳାଉଥିଲେ। ଏହା ଦେଖି ଗେଟ୍ ପାଖରେ ଥିବା ସିକୁୟରିଟି ଜଣକ ତାଙ୍କୁ କାବୁ କରିବାକୁ ଚେଷ୍ଟା କରିଥିଲେ। ହେଲେ ତାଙ୍କୁ ଧକ୍କା ଦେଇ ଦୁର୍ବୃର୍ତ୍ତ ଜଣକ ସେଠାରୁ ଦୌଡ଼ି ପଳାଉଥିଲେ। ଦୁର୍ବୃର୍ତ୍ତ ଖସି ପଳାଉଥିବା ନେଇ ସୁରକ୍ଷା କର୍ମୀ ପାଟିତୁଣ୍ଡ କରିବାରୁ ସ୍ଥାନୀୟ ଲୋକ କାବୁ କରିଥିଲେ।

ଏସ୍‌ଏମ୍‌ସିକୁ ଆସିଲା ଅତ୍ୟାଧୁନିକ ଡ୍ରେନ୍ କ୍ଲିନର

ସମ୍ବଲପୁର, ୨୮।୨ (ସମିସ) : ସମ୍ବଲପୁର ମହାନଗର ନିଗମର ସଫେଇ କାମକୁ ନେଇ ଜନ ସାଧାରଣଙ୍କ ଅସନ୍ତୋଷ ରହିଆସୁଛି। ଏସ୍‌ଏମ୍‌ସି ପକ୍ଷରୁ ପରିମଳ ବ୍ୟବସ୍ଥାରେ ସୁଧାର ଆଣିବା ନେଇ ବିଭିନ୍ନ ପଦକ୍ଷେପ ଗ୍ରହଣ କରାଯାଉଛି। ହେଲେ ଶତପ୍ରତିଶତ ସଫଳ ହୋଇ ପାରୁନାହିଁ। ଏବେ ସଫେଇ କାମରେ ନିୟୋଜିତ କରିବା ପାଇଁ ଏସଏମସି ପକ୍ଷରୁ ଅତ୍ୟାଧୁନିକ ଡ୍ରେନ କ୍ଲିନର ମେସିନ ଆସିଛି। ଏସଏମସି କମିସନର ବେଦ ଭୂଷଣ ପୂଜା ଅର୍ଚ୍ଚନା କରିବା ପରେ ସବୁଜ ପତାକା ଦେଖାଇ ଶୁଭାରମ୍ଭ କରିଥିଲେ। ଏହି ଅବସରରେ ଡେପୁଟି କମିସନର ଶଙ୍କର ସାହୁ ଓ ଅନ୍ୟ ଅଧିକାରୀମାନେ ଉପସ୍ଥିତ ଥିଲେ। ଏସଏମସି ପକ୍ଷରୁ ସୂଚନା ଦିଆଯାଇଛି ଯେ, ଡ୍ରେନ ଗୁଡିକ ସଫେଇ କର୍ମଚାରୀମାନେ ସଫା କରୁଥିଲେ। ହେଲେ ସମସ୍ୟା ହେଉଥିଲା। ଠିକ୍ ଭାବେ ସଫା ହେଉ ନଥିଲା। ବେଳେ ବେଳେ ସେମାନଙ୍କୁ ଆଘାତ ମଧ୍ୟ ଲାଗୁଥିଲା। ଏବେ ସୁବିଧାରେ ଡ୍ରେନ ଭିତରେ ସଫା କରିହେବ। ଏହି ମେସିନ ଛୋଟ ରହିଛି। ତେଣୁ ଛୋଟ ଗଳି ଗୁଡିକରେ ମଧ୍ୟ ଚଳାଚଳ କରିପାରିବ। ମେସିନ ସହିତ ସଫେଇ ଗାଡ଼ି ରହିବ। ଡ୍ରେନରୁ ମଇଳା ଆବର୍ଜନା କାଢି ମେସିନ ଗାଡ଼ିରେ ଲୋଡ କରିବ। ମେସିନ ଦ୍ୱାରା କାମ କଲେ କମ୍ ସମୟରେ ଅଧିକ କାମ ହୋଇ ପାରିବ। ଗୋଟିଏ ମେସିନ ଆସିଛି। ଆଗକୁ ମେସିନ ସଂଖ୍ୟା ବୃଦ୍ଧି କରାଯିବ ବୋଲି ସୂଚନା ଦେଇଛନ୍ତି। ବିପର୍ଯ୍ୟସ୍ତ ପରିମଳ ବ୍ୟବସ୍ଥାକୁ ନେଇ ୫-ଟି ଅଧ୍ୟକ୍ଷ କାର୍ତ୍ତିକ ପାଣ୍ଡିଆନ ସମ୍ବଲପୁର ଗସ୍ତ ସମୟରେ ଆସିଥିବା ବେଳେ ଲୋକମାନେ ଅଭିଯୋଗ କରିଥିଲେ। ଏହାସହ କମିସନର ଓ ଅନ୍ୟ ଅଧିକାରୀ ମାନେ ପ୍ରତିଦିନ ୱାର୍ଡ ଗୁଡିକ ବୁଲି ସଫେଇ କାମର ତାଦରଖି କରୁଛନ୍ତି। ଲୋକମାନଙ୍କ ଠାରୁ ମତାମତ ସଂଗ୍ରହ କରୁଛନ୍ତି।

ବିଜୁ ପ୍ରିମିୟର ଲିଗ୍: ସମଲେଶ୍ୱରୀ ଦଳ ବିଜୟୀ

ବୁର୍ଲା, ୨୮।୨(ସମିସ): ବିଜୁ ପଟ୍ଟନାୟକ ଷ୍ଟାଡିୟମ୍‌ଠାରେ ବିଜୁ ପ୍ରିମିୟମ ଲିଗ କ୍ରିକେଟ ଟୁର୍ନାମେଣ୍ଟ ହୋଇଯାଇଛି।

ଏଥିରେ ମୁଖ୍ୟ ଅତିଥି ଭାବରେ ବିଜେଡି ରାଜ୍ୟ ଛାତ୍ର ସଭାପତି ରାଜେଶ ରାଜ ସ୍ୱାଇଁ, ବିଜେଡି ଜୋନାଲ ସମ୍ପାଦକ ମିଳନ ହୋତା, ବିଜେଡି ସମ୍ବଲପୁର ଯୁବ ସଭାପତି ଲକ୍ଷ୍ମୀ ପ୍ରସାଦ ମହାପାତ୍ର, ବିଜେଡି ସମ୍ବଲପୁର ଛାତ୍ର ସଭାପତି ଶୁଭ୍ରାଂଶୁ ପାଢ଼ୀ, ବୁର୍ଲା ବିଜେଡିର ବରିଷ୍ଠ ନେତା ପ୍ରଦୀପ କୁମାର ମିଶ୍ର ଉପସ୍ଥିତ ଥିଲେ।ଏହି ଟୁର୍ନାମେଣ୍ଟକୁ ବୁର୍ଲା ବିଜେଡି ଯୁବ ଏବଂ ଛାତ୍ର ନେତା ମୋହିତ ଦାସ, ନରେଶ ବାରିକ, ରାମ ଚନ୍ଦ୍ର ମହାକୁଡ଼ ପରିଚାଳନା କରିଥିଲେ। ଅନ୍ୟମାନଙ୍କ ମଧ୍ୟରେ ବିଜେଡି ନେତା ଦୀପ୍ତିକାନ୍ତ ମଲ୍ଲିକ, ଗୌତମ ବେହେରା, ଶ୍ୟାମ ନାୟକ, ଦୀପକ ପ୍ରଧାନ, ଶେଖର ରେଡି ପବନ କୁମାର ସେଠି ପ୍ରମୂଖ ବିଜେଡି କର୍ମୀ ଉପସ୍ଥିତ ଥିଲେ। ଏହି ପ୍ରତିଯୋଗିତାରେ ସମୁଦାୟ ୧୮ଟିଟିମ ଯୋଗଦାନ କରିଥିଲେ। ଫାଇନାଲ ମ୍ୟାଚ୍ ସମଲେଶ୍ୱରୀ ଟିମ ଏବଂ ତେଲଗୁ ପଡ଼ା ମଧ୍ୟରେ ଅନୁଷ୍ଠିତ ହୋଇ ସମଲେଶ୍ୱରୀ ଟିମ ବିଜେତା ହୋଇଥିବା ବେଳେ ତେଲଗୁପଡ଼ା ଉପବିଜେତା ହୋଇଥିଲେ।

କମିସନଙ୍କୁ ଭେଟି କ୍ଷତିପୂରଣ ଦାବି

ସମ୍ବଲପୁର, ୨୮।୨(ସମିସ): ଗଣ୍ଡା ସମାଜ କଲ୍ୟାଣ ପରିଷଦର ସଭାପତି ନିହାଲ ସିଂ ଦିଲ୍ଲୀସ୍ଥିତ ରାଷ୍ଟ୍ରୀୟ ଏସ୍‌ସି କମିସନ ମୁଖ୍ୟ ଅଧିକାରୀଙ୍କୁ ଏକ ଦାବିପତ୍ର ପ୍ରଦାନ କରିଛନ୍ତି। ସମଲେଇ ଯୋଜନାରେ ବିସ୍ଥାପିତଙ୍କୁ ପାତରଅନ୍ତର ନକରି କ୍ଷତିପୂରଣ ଦେବାକୁ ଦାବିପତ୍ରରେ ଉଲ୍ଲେଖ କରିଛନ୍ତି। ସମଲେଇ ଯୋଜନାରେ ସାଧାରଣ ବର୍ଗଙ୍କୁ ଜଣପ୍ରତି ଅଧିକ ଟଙ୍କା କ୍ଷତିପୂରଣ ଦିଆଯାଇଥିବା ବେଳେ ଏସ୍‌ସି ବର୍ଗ ଗଣ୍ଡା ସମାଜର ହୋଇଥିବାରୁ ୨୪୪ଜଣ ପରିବାରଙ୍କୁ ଜଣପ୍ରତି କ୍ଷତିପୂରଣ କମ୍ ଦିଆଯାଇଛି। ଏଣୁ ଏହା ଗଣ୍ଡା ସମାଜ ପ୍ରତି ଅନ୍ୟାୟ ହୋଇଛି। ପରିବାର ପିଛା ୨୦ଲକ୍ଷ କ୍ଷତିପୂରଣ ଦେବାସହ ସମଲେଇ ଯୋଜନା ସର୍ଭେରୁ ବଞ୍ଚିତ ହୋଇଥିବା ୨୪ଜଣ ପରିବାରଙ୍କୁ ସମଲେଇ ଯୋଜନାରେ ସାମିଲ କରି ସେମାନଙ୍କୁ କ୍ଷତିପୂରଣ ଦେବାକୁ ରାଜ୍ୟ ସରକାରଙ୍କୁ ନିର୍ଦ୍ଦେଶ ଦେବା ପାଇଁ ଦାବିପତ୍ରରେ ଅନୁରୋଧ କରାଯାଇଛି। ସୂଚନାଯୋଗ୍ୟ, ସମଲେଇ ଯୋଜନାରେ ପାତର ଅନ୍ତର କରାଯାଇଥିବା ଅଭିଯୋଗ କରି ସମ୍ବଲପୁର ଜିଲ୍ଲାପାଳଙ୍କ କାର୍ଯ୍ୟାଳୟ ସମ୍ମୁଖରେ ଘୁନଘୁଟିପଡ଼ାବାସୀ ଧାରଣାରେ ବସିଛନ୍ତି।

ଜେସିବି ଧକ୍କାରେ ଜଳିଗଲା କୋଇଲା ବୋଝେଇ ଟ୍ରକ୍

ସମ୍ବଲପୁର, ୨୮ ।୨(ସମିସ): ସମ୍ବଲପୁର ସଦରଥାନା ସିନ୍ଧୁରପଙ୍କ ନିକଟରେ ଏକ ଜେସିବି ଓ କୋଇଲା ବୋଝେଇ ଟ୍ରକ୍ ମଧ୍ୟରେ ମୁହାଁମୁହିଁ ଧକ୍କା ହୋଇଥିଲା। ଫଳରେ କୋଇଲା ବୋଝେଇ ଟ୍ରକ୍ ଓଆର-୦୯-ଏନ-୪୪୪୮ ଜଳିଯାଇଥିଲା। ଅଗ୍ନିଶ୍ରମ ବିଭାଗ ପହଞ୍ଚି ନିଆଁକୁ ପ୍ରାୟ ୧ଘଣ୍ଟା ପରେ ଆୟତ୍ତ କରିଥିଲେ। ଜେସିବି ଲଗାଇ ଟ୍ରକରୁ କୋଇଲା ଅନ୍‌ଲୋଡ କରାଯାଇଥିଲା। ଜାତୀୟ ରାଜପଥ ୫୩ ଉପରେ ନିଆଁ ଜଳୁଥିବା ଯୋଗୁଁ ଯାତାୟତ ବାଧାପ୍ରାପ୍ତ ହୋଇଥିଲା। ଘଟଣାରେ ଡ୍ରାଇଭର, ହେଲପର ସୁରକ୍ଷିତ ଥିବା ଜଣାପଡ଼ିଛି। ଟ୍ରକ୍ ଓ କୋଇଲା ଜଳିପୋଡ଼ି ନଷ୍ଟ ହୋଇଯାଇଛି। କେତେ ପରିମାଣ କ୍ଷୟକ୍ଷତି ହୋଇଛି ତାହା ସ୍ପଷ୍ଟ ହୋଇପାରି ନାହିଁ।

ଗଳ୍ପ ଆସର

ସମ୍ବଲପୁର, ୨୮।୨(ସମିସ): 'ସାହିତ୍ୟ ଜୀବନ' ସାହିତ୍ୟ ସଂସଦ ପକ୍ଷରୁ ଆଭାସୀ ଗଳ୍ପ ଆସର ଅନୁଷ୍ଠିତ ହୋଇଯାଇଛି। ପବିତ୍ର ବେହେରାଙ୍କ ଅଧ୍ୟକ୍ଷତାରେ ଅନୁଷ୍ଠିତ ଆସରର ସଂଯୋଜିକା ସ୍ରୋତସ୍ୱିନୀ ପରିଡ଼ା ମଞ୍ଚ ପରିଚାଳନା କରିଥିଲେ। ଉପସଭାପତି ଶୋଭାଗିନୀ ନନ୍ଦ ଗଳ୍ପର ସଂଜ୍ଞା ଓ ତା'ର ବିଭିନ୍ନ ଦିଗ ଉପରେ ଅଭିଭାଷଣ ପ୍ରଦାନ କରିଥିଲେ। ସମ୍ମାନିତ ଅତିଥି ଭାବେ ଗାଳ୍ପିକ ସୁବ୍ରତ କୁମାର ସେନାପତି, ଡିଲେଶ୍ୱର ରଣା, କ୍ଷୀରୋଦ ବିହାରୀ ବିଶ୍ୱାଳ, ଆକାଶ ସାହୁ ପ୍ରମୁଖ ଯୋଗ ଦେଇଥିଲେ। ଏଥିରେ ଓଡ଼ିଶାର ବିଭିନ୍ନ ପ୍ରାନ୍ତରୁ ଗାଳ୍ପିକ, ଗାଳ୍ପିକା ସ୍ନେହଲତା ଦାସ ଲେଙ୍କା, ଜୟଦେବ ରଥ, ବିବେକାନନ୍ଦ ପଟ୍ଟନାୟକ, ନିର୍ମଳ ନାୟକ, ବିକାଶ କୁମାର ଜେନା, ଗଗନ ବିହାରୀ ନାୟକ, ନଳିନୀ ରାଉତ, ମନସ୍ମିତା ଦାସ, ମନ୍ଦାକିନୀ ପାଢ଼ୀ, ସାଗରିକା ପାଣିଗ୍ରାହୀ, ସବିତା ହୋତା, ତରଙ୍ଗ ଚଣ୍ଡୀ, ରୁକେୟା ଜବିନ୍, ପଙ୍କଜିନି ବେହେରା ପ୍ରମୁଖ ଗଳ୍ପ ପାଠ କରିଥିଲେ। ଶେଷରେ ଶୋଭାଗିନୀ ନନ୍ଦ ଗଳ୍ପ ଗୁଡ଼ିକ ସମୀକ୍ଷା କରି ସମସ୍ତ ଗାଳ୍ପିକ ଗାଳ୍ପିକାଙ୍କ ଉଜ୍ୱଳ ଭବିଷ୍ୟତ କାମନା କରି ଧନ୍ୟବାଦ ଅର୍ପଣ କରିଥିଲେ।

ରେମେଡରେ ଶିବରାତ୍ରି ପାଇଁ ଶୁଭସ୍ତମ୍ଭ

ସମ୍ବଲପୁର, ୨୮ ।୨ (ସମିସ): ସମ୍ବଲପୁର ମହାନଗର ରେମେଡ ଠାରେ ପ୍ରତିବର୍ଷ ଭଳି ଏ ବର୍ଷ ମଧ୍ୟ ଶିବରାତ୍ରି ମେଳା ଏବଂ ଚବିଶ ପ୍ରହର ନାମଯଜ୍ଞ ପାଇଁ ଆଜି ଶୁଭସ୍ତମ୍ଭ ସ୍ଥାପନ ଏବଂ ଅଙ୍କୁରାରୋପଣ କାର୍ଯ୍ୟକ୍ରମ ହୋଇଯାଇଛି। ନାମଯଜ୍ଞରେ କର୍ତ୍ତା ଭାବରେ ନାରାୟଣ ନାଗ୍ ଏବଂ ଶିବରାତ୍ରି କର୍ତ୍ତା ଭାବରେ ନୃପରଜ୍ ସ୍ୱାଇଁ ମନୋନୀତ ହୋଇଥିବା ମେଳା କମିଟି ସଭାପତି ସୁଧିର ବିଶ୍ୱାଳ ପ୍ରକାଶ କରିଛନ୍ତି। ମେଳା ଉପ ସଭପତି ସୁବାସ ପୋଡ଼ କହିଛନ୍ତି ଯେ ଆସନ୍ତା ପାଞ୍ଚ ତାରିଖ ଦିନ କଳସ ଶୋଭାଯାତ୍ରା ହେବ ଏବଂ ୬ତାରିଖ ଠାରୁ ୨୪ ପ୍ରହର ନାମଯଜ୍ଞ ପ୍ରାରମ୍ଭ ହେଇ ୯ ତାରିଖରେ ପୂର୍ଣ୍ଣାହୂତି ହେବ। ଯଜ୍ଞ ପୂର୍ଣ୍ଣାହୂତି ପରେ ସାମୁହିକ ପ୍ରସାଦ ସେବନ କାର୍ଯକ୍ରମ ଅଛି। ମେଳା ରେ ଆଚାର୍ଯ୍ୟ ଭାବରେ ଲଳିତ ପାଣ୍ଡେ, ଦିଲୀପ ଚୌବେ, ମନ୍ଦିର ପୂଜକ ପଞ୍ଚା ମହାପାତ୍ର କାର୍ଯ୍ୟ ତୁଲାଉ ଥିବା ବେଳେ ମେଳା ସଂପାଦକ ଓ ସହ ସଂପାଦକ ଭାବରେ ପଞ୍ଚାନନ ମନ୍ତ୍ରୀ ଏବଂ ଶ୍ରିମନ୍ତ ପଲାଇ ତଥା କୋଷାଧକ୍ଷ ଭାବରେ ବେଣୁଧର ଡିଲା ମନୋନୀତ ହୋଇଛନ୍ତି। ଜିଲ୍ଲା, ଜିଲ୍ଲା ବାହାରର ସହିତ ଛତିଶଗଡ଼ ରୁ ସଙ୍କୀର୍ତ୍ତନ ଦଳ ଏହି ମେଳାରେ ଭାଗ ନେବେ ବୋଲି ମେଳା ସଙ୍କୀର୍ତ୍ତନ ଦଳ ସଂପାଦକ ପିଣ୍ଟୁ ମନ୍ତ୍ରୀ ଜଣାଇଛନ୍ତି।

ବିଭିନ୍ନ ସମସ୍ୟା ନେଇ ସିଡିଏମ୍‌ଓଙ୍କ ସହ ଆଲୋଚନା

ସମ୍ବଲପୁର, ୨୮।୨(ସମିସ): ସମ୍ବଲପୁର ଜିଲ୍ଲା ସଦର ଡାକ୍ତରଖାନାର ବିଭିନ୍ନ ସମସ୍ୟା ଓ ଏହାର ସମାଧାନ ଦାବି ନେଇ ଆଜି ବିଜେପି ପକ୍ଷରୁ ଜିଲ୍ଲା ମୁଖ୍ୟ ଚିକିତ୍ସାଳୟ ଘେରାଉ କରାଯାଇଥିଲା। ଡାକ୍ତର ଓ ଅନ୍ୟାନ୍ୟ ପଦବୀ ଖାଲିପଡ଼ିଛି, ତିନିମାସରୁ ଊର୍ଦ୍ଧ୍ୱ ହେଲାଣି ଡାଏଲିସିସ କେନ୍ଦ୍ରରେ ଏସି ଚାଲୁନାହିଁ, ଡାଏଲିସିସ ପାଇଁ ଆସୁଥିବା ରୋଗୀ ସମସ୍ୟାରେ ସମ୍ମୁଖୀନ ହେଉଛନ୍ତି, ଡାକ୍ତରମାନେ ଡାକ୍ତରଖାନା ଅପେକ୍ଷା ଘରୋଇ ମେଡିକାଲରେ ଚିକିତ୍ସା କରିବାକୁ ଚାଲିଯାଉଛନ୍ତି, ଚାରିଆଡ଼େ କୁଢ଼ କୁଢ଼ ମଇଳା ପଡ଼ିରହିଛି ଆଦି ବିଭିନ୍ନ ଅଭିଯୋଗ ନେଇ ଆଜି ବିଜେପି ପକ୍ଷରୁ ଡିଏଚ୍‌ଏଚ୍ ଘେରାଉ କରାଯାଇଥିଲା। ବିଜେପି ଜିଲ୍ଲା ସାଧାରଣ ସମ୍ପାଦକ ଅନିଲ କୁମାର ବେହେରା ଓ ବରିଷ୍ଠ ନେତା ଡ.ପ୍ରମୋଦ କୁମାର ରଥଙ୍କ ମିଳିତ ନେତୃତ୍ୱରେ ଯାଇଥିବା ପ୍ରତିନିଧି ଦଳ ଜିଲ୍ଲା ମୁଖ୍ୟ ଚିକିତ୍ସାଧିକାରୀ ଡ଼ା.ସୁଜାତା ରାଣୀ ମିଶ୍ରଙ୍କ ସହିତ ଆଲୋଚନା କରିଥିଲେ। ସମସ୍ତ ବିଷୟ ରେ ଅଭିଯୋଗ ଶୁଣିବା ପରେ ମୁଁ ଦାୟିତ୍ୱ ନେବାର କିଛିଦିନ ହୋଇଛି। ଆଗମୀ ଦିନରେ ମୁଁ ବ୍ୟକ୍ତିଗତ ଭାବେ ସମସ୍ତ ବିଭାଗକୁ ପରିଦର୍ଶନ କରି ସମସ୍ତ ଅସୁବିଧା ଓ ସମସ୍ୟା କୁ ନିରୀକ୍ଷଣ କଲା ପରେ ସେଗୁଡିକର ଶୀଘ୍ର ଓ ସ୍ଥାୟୀ ସମାଧାନ ପାଇଁ ପଦକ୍ଷେପ ଗ୍ରହଣ କରିବି ବୋଲି କହିଥିଲେ। ଅନ୍ୟମାନଙ୍କ ମଧ୍ୟରେ ଦାମୋଦର କର, ରାଜ୍ୟ ପେନାଲିଷ୍ଟ ମାନସ ରଞ୍ଜନ ବକ୍ସି, ଜିଲ୍ଲା କୃଷକ ମୋର୍ଚ୍ଚା ସଭାପତି ସମିର ରଞ୍ଜନ ବାବୁ, ମୁକେଶ ଜରିୱାଲ, ଅରୁଣ କୁମାର ଦାସ ପ୍ରମୁଖ ସାମିଲ ଥିଲେ। ଆଲୋଚନା ସମୟରେ ଅତିରିକ୍ତ ଜିଲ୍ଲା ଚିକିତ୍ସାଧିକାରୀ ଡ଼ା. ଅଶୋକ କୁମାର ଦାଶ ଉପସ୍ଥିତ ଥିଲେ।

ଟ୍ରାକ୍ଟର ବ୍ୟାଟେରୀ ଚୋରି ଅଭିଯୋଗ

ବୁର୍ଲା, ୨୮।୨(ସମିସ): ବୁର୍ଲା ଥାନା ଗୋଶାଳା ଫାଣ୍ଡି ବୈଜାମୁଣ୍ଡା ଗାଁରେ ଟ୍ରାକ୍ଟର ବ୍ୟାଟେରୀ ଚୋରି ହୋଇଥିବା ଅଭିଯୋଗ ହୋଇଛି। ଏ ନେଇ ଟ୍ରାକ୍ଟର ମାଲିକ ତରୁଣ କୁମାର ମେହେର ବୁର୍ଲା ଥାନାରେ ଲିଖିତ ଅଭିଯୋଗ କରିଛନ୍ତି। ତେବେ ଅଭିଯୋଗ ପରେ ବୁର୍ଲା ପୁଲିସ ଏକ ମାମଲା ରୁଜୁ କରି ତଦନ୍ତ ଆରମ୍ଭ କରିଛି। ସୂଚନା ଅନୁସାରେ ତରୁଣଙ୍କ ଘର ସାମ୍ନାରେ ତାଙ୍କର ଟ୍ରାକ୍ଟର ରଖାଯାଇଥିଲା। ହେଲେ ଗୋଟିଏ ଦିନ ପରେ ତରୁଣ ଟ୍ରାକ୍ଟର ଚେକ୍ କରିବା ପରେ ସେଥିରେ ବ୍ୟାଟେରୀ ନଥିବା ଦେଖିବାକୁ ପାଇଥିଲେ।

ଡକ୍ଟର ପର୍ଶୁରାମ ମିଶ୍ର ଅଗ୍ରଗାମୀ ଶିକ୍ଷା ପ୍ରତିଷ୍ଠାନର ବାର୍ଷିକ କ୍ରୀଡ଼ା

ସମ୍ବଲପୁର, ୨୮।୨(ସମିସ): ଡକ୍ଟର ପର୍ଶୁରାମ ମିଶ୍ର ଅଗ୍ରଗାମୀ ଶିକ୍ଷା ପ୍ରତିଷ୍ଠାନର ୬୨ ତମ ବାର୍ଷିକ କ୍ରୀଡ଼ା ଉତ୍ସବ ଆଜି ଅନୁଷ୍ଠିତ ହୋଇଥିଲା। ଏହି କ୍ରୀଡ଼ା ଉତ୍ସବକୁ ପ୍ରତିଷ୍ଠାନର ଅଧ୍ୟକ୍ଷା ପ୍ରଫେସର ଶାରଦା ମିଶ୍ର ମୁଖ୍ୟ ଅତିଥି ଭାବରେ ଯୋଗଦାନ କରି ଉଦ୍‌ଘାଟନ କରିଥିଲେ। ଖେଳ ପ୍ରଶିକ୍ଷକ ଭୀମସେନ ବାରିକ ସହଯୋଗ କରିଥିଲେ। ପ୍ରତିଷ୍ଠାନର କ୍ରୀଡ଼ା ବିଭାଗର ପରାମର୍ଶଦାତା ଅଧ୍ୟାପିକା ପଦ୍ମିନୀ ନାଏକ, ନୃସିଂହ ନାଥ ନାୟକ ଓ ଅଧ୍ୟାପକ କ୍ଷିତିଶ ଚନ୍ଦ୍ର ପାତ୍ର ପ୍ରମୁଖ ଉପସ୍ଥିତ ରହି କ୍ରୀଡ଼ା ପ୍ରତିଯୋଗୀ ମାନଙ୍କୁ ଉତ୍ସାହିତ କରିଥିଲେ। ଛାତ୍ରୀ ବିଭାଗର ରୂପା ବଡେଇ ସଟ୍‌ପୁଟ୍‌ରେ, ରଶ୍ମିତା ପଟେଲ ଡିସ୍‌କସ୍ ଥ୍ରୋରେ, ପୂଜା ପ୍ରଧାନ ଜାଭେଲିନ ରେ ଏବଂ ଛାତ୍ର ବିଭାଗର ବିନୟ କୁଜୁର ସଟ୍‌ପୁଟ୍ ରେ, ଦେବେନ୍ଦ୍ର କୁମାର ଯାନି ଡ଼ିସ୍କସ ରେ ଓ ବିନୟ କୁଜୁର୍ ଜାଭଲିନ୍ ଥ୍ରୋ ରେ ପ୍ରଥମ ସ୍ଥାନ ଅଧିକାର କରିଥିଲେ। ଛାତ୍ର ସଂସଦ ର ସଭାପତି ସିପୁନ କୁମାର ସାହୁ ଓ ସଂପାଦକ ନୀଳାଞ୍ଚଳ ନାଏକଙ୍କ ସମେତ କ୍ରୀଡ଼ା ବିଭାଗର ସଚିବ ପରିତୋଷ ରଞ୍ଜନ ବିଶି, ସହ ସଚିବ କୌଶିକ ପୂଜାହାରି ତଥା ପ୍ରତିଷ୍ଠାନର ଅନ୍ୟ ସ୍ୱେଚ୍ଛାସେବୀ ଓ କର୍ମଚାରୀମାନେ ସକ୍ରିୟ ଭାବେ ଅଂଶ ଗ୍ରହଣ କରିଥିଲେ।

୧୦୦କ୍ୟୁବ୍ସ କନକ୍ଲେଭ୍ କରିବାକୁ ଆଇଆଇଏମ୍ ସମ୍ପୂର୍ଣ୍ଣ ପ୍ରସ୍ତୁତ: ପ୍ରଫେସର ମହାଦେବ ଜୟସ୍ୱାଲ

ସମ୍ବଲପୁର, ୨୮ ।୨(ସମିସ)

ଦେଶରେ ଉଦ୍ୟୋଗୀ ଭାବନାକୁ ପ୍ରୋତ୍ସାହିତ କରିବା ଏବଂ ଯୁବପୀଢ଼ିଙ୍କୁ ଉଦ୍ଭାବନ ଓ ମୂଲ୍ୟ ସୃଷ୍ଟି ପାଇଁ ସଶକ୍ତ କରିବା ଉଦ୍ଦେଶ୍ୟରେ ଆସନ୍ତା ମାର୍ଚ୍ଚ ପହିଲାରେ ସମ୍ବଲପୁରରେ ୧୦୦କ୍ୟୁବ୍ସ କନକ୍ଲେଭ୍ ଆୟୋଜନ ହେବାକୁ ଯାଉଛି। ଭାରତ ସରକାରଙ୍କ ଶିକ୍ଷା ମନ୍ତ୍ରଣାଳୟ ସହଯୋଗରେ ପରିଚାଳିତ ଏହି ସ୍ୱତନ୍ତ୍ର ଷ୍ଟାର୍ଟଅପ୍ ପଦକ୍ଷେପ, ଆଇଆଇଏମ୍ ସମ୍ବଲପୁର ପରିସରରେ ୧୦୦ଟି ଷ୍ଟାର୍ଟଅପ୍ ପ୍ରତିଷ୍ଠା କରିବାକୁ ପ୍ରୟାସ କରୁଛି। ଆଇଆଇଏମ୍ ସମ୍ବଲପୁରର ଅନ୍ୟତମ ସାମଗ୍ରିକତା ଏବଂ ଆଞ୍ଚଳିକ ବିକାଶର ମୂଳ ମୂଲ୍ୟବୋଧ ସହିତ ଯୋଡ଼ିହୋଇଛି। ଏହି କାର୍ଯ୍ୟକ୍ରମ ଏହି ଅଞ୍ଚଳର ଉଦ୍ୟୋଗୀ ବ୍ୟବସ୍ଥାକୁ ଉତ୍ସାହିତ କରିବାକୁ ଚେଷ୍ଟା କରୁଛି। ଏହି କାର୍ଯ୍ୟକ୍ରମକୁ କେନ୍ଦ୍ର ଶିକ୍ଷା, ଦକ୍ଷତା ବିକାଶ ଓ ଉଦ୍ୟମିତା ମନ୍ତ୍ରୀ ଧର୍ମେନ୍ଦ୍ର ପ୍ରଧାନ ଉଦଘାଟନ କରିବେ ବୋଲି ଆଇଆଇଏମ୍ ନିର୍ଦ୍ଦେଶକ ପ୍ରଫେସର ମହାଦେବ ଜୟସ୍ୱାଲ ସାମ୍ବାଦିକ ସମ୍ମିଳନୀରେ ସୂଚନା ଦେଇଛନ୍ତି। ସେ ଆହୁରି କହିଥିଲେ ଯେ, ସମ୍ମିଳନୀରେ ବଜାଜ ଫିନସର୍ଭର ଏମଡି ସଞ୍ଜୀବ ବଜାଜ, ପାରି ଏଣ୍ଟରପ୍ରାଇଜେସର ଏମ୍‌ଡି ରଶ୍ମୀ ରଞ୍ଜନଙ୍କ ସମେତ ଶିଳ୍ପ ଜଗତର ନେତୃବୃନ୍ଦ ଯୋଗଦେବେ। ପ୍ରଧାନମନ୍ତ୍ରୀ

ନରେନ୍ଦ୍ର ମୋଦୀଙ୍କ ପୂର୍ବୋଦୟ ମିଶନ ସହ ମିଳିତ ଭାବେ ଆଇଆଇଏମ୍ ସମ୍ବଲପୁରର ଏକ ପଦକ୍ଷେପ। ପ୍ୟାନେଲ୍ ଆଲୋଚନା ଓ ନେଟୱାର୍କିଂ ଅଧିବେଶନ ସହିତ, ଏହି କାର୍ଯ୍ୟକ୍ରମ ଷ୍ଟାର୍ଟଅପ୍ ଦୃଶ୍ୟପଟ୍ଟରେ ବୁଝାମଣା ବାଣ୍ଟିବା, ସଂଯୋଗ ସୃଷ୍ଟି କରିବା ଏବଂ ସୁଯୋଗ ଅନୁସନ୍ଧାନ କରିବା ପାଇଁ ଏକ ମୂଲ୍ୟବାନ ପ୍ଲାଟଫର୍ମ ସାବ୍ୟସ୍ତ ହେବାକୁ ଯାଉଛି। ଧାରା ୮ ଅଧୀନରେ ପଞ୍ଜୀକୃତ କମ୍ପାନୀ ଭାବେ ସ୍ଥାପିତ 'ଆଇ-ହବ୍ ଫାଉଣ୍ଡେସନ୍'କୁ ମାନ୍ୟବର କେନ୍ଦ୍ର ଶିକ୍ଷାମନ୍ତ୍ରୀ ଉଦଘାଟନ କରିବେ। ବୟନଶିଳ୍ପ, କଳା ଓ ସଂସ୍କୃତି, କୃଷି, ସ୍ୱାସ୍ଥ୍ୟସେବା, ଆର୍ଥିକ ଓ ଡିଜିଟାଲ ଅନ୍ତର୍ଭୁକ୍ତୀକରଣ, ଆଦିବାସୀ ଉଦ୍ୟୋଗଏବଂ ସ୍ଥାୟିତ୍ୱ ଭଳି ବିଭିନ୍ନ କ୍ଷେତ୍ରରେ ଅଭିନବ ଉଦ୍ୟୋଗକୁ ସମର୍ଥନ ଏବଂ ପୋଷଣ କରିବାରେ ଆଇ-ହବ୍ ଫାଉଣ୍ଡେସନର ଭୂମିକା ଉପରେ ପ୍ରଫେସର ଜୟସ୍ୱାଲ ଆଲୋକପାତ କରିଥିଲେ। କନକ୍ଲେଭ୍ର ଏକ ଅଂଶ ଭାବେ ଷ୍ଟାର୍ଟଅପ୍ କାର୍ଯ୍ୟକ୍ରମରେ ସମ୍ବଲପୁର, ଝାରସୁଗୁଡ଼ା, ସୁନ୍ଦରଗଡ଼, ବରଗଡ଼ ଏବଂ ଓଡ଼ିଶାର ଅନ୍ୟାନ୍ୟ ଜିଲ୍ଲାର ୫୦ଟି ଷ୍ଟାର୍ଟଅପକୁ ପ୍ରଦର୍ଶିତ କରାଯିବ। ଏହି କାର୍ଯ୍ୟକ୍ରମରେ ୩୦୦ ଷ୍ଟାର୍ଟଅପ୍ ସମେତ ପ୍ରମୁଖ ଅଂଶୀଦାର, ନିବେଶକ, ଶିଳ୍ପ ପରାମର୍ଶଦାତା, ମନ୍ତ୍ରଣାଳୟ ପ୍ରତିନିଧି, ଛାତ୍ରଛାତ୍ରୀ ଏବଂ ଇନକ୍ୟୁବେଟର ଏବଂ ଭେଞ୍ଚର କ୍ୟାପିଟାଲ (ଭିସି) ଓ ଏଞ୍ଜେଲ ନିବେଶକ ଆଦି ପ୍ରାୟ ୧୨୦୦ ଅଂଶଗ୍ରହଣକାରୀ ଅଂଶଗ୍ରହଣ କରିବେ ବୋଲି ଆଶା କରାଯାଉଛି। ବୈଷୟିକ ଗବେଷଣା ଏବଂ ବିକାଶ, ସ୍ଥାୟୀ ବିକାଶ, ଗ୍ରାହକ ସମାଧାନ, ଏଫଏମସିଜି, ଲଜିଷ୍ଟିକ୍ସ, ଶିକ୍ଷା, କୃଷି, ଡିଜିଟାଲ ମାର୍କେଟିଂ ଏବଂ ଇ-କମର୍ସ କ୍ଷେତ୍ରର ଏକାଧିକ ପ୍ରଦର୍ଶକ ଅଛନ୍ତି। ଏହାବ୍ୟତୀତ ପ୍ରଖ୍ୟାତ ଇନକ୍ୟୁବେଟରମାନେ ମଧ୍ୟ ଏହି ସମ୍ମିଳନୀରେ ଅଂଶଗ୍ରହଣ କରିବେ। ସୂଚନାଯୋଗ୍ୟ, ଉଦଘାଟନୀ ଉତ୍ସବରେ ପ୍ରମୁଖ ଶିଳ୍ପପତି, ଷ୍ଟାର୍ଟଅପ୍, ସ୍ଥାନୀୟ ଉଦ୍ୟୋଗୀ ଓ ସରକାରୀ ସଂସ୍ଥାମାନେ ଯୋଗଦେବେ। ଏଥିରେ ବିଭିନ୍ନ ପ୍ରମୁଖ ଶିଳ୍ପର ବିଶିଷ୍ଟ ବ୍ୟକ୍ତି, ପଦ୍ମ ପୁରସ୍କାର ବିଜେତା ଓ ଛାତ୍ରଛାତ୍ରୀ ଯୋଗଦେବେ। ଏହି କାର୍ଯ୍ୟକ୍ରମରେ ଏକାଧିକ ବୁଝାମଣାପତ୍ର ସ୍ୱାକ୍ଷରିତ କରାଯିବ। ଆଇଆଇଏମ୍ ମୁମ୍ବାଇ ଓ ଆଇଆଇଏମ୍ ସମ୍ବଲପୁର ପକ୍ଷରୁ ଅନୁଗୁଳରେ ପରିଚାଳନା ଶିକ୍ଷା କେନ୍ଦ୍ର ପ୍ରତିଷ୍ଠା ପାଇଁ ଏକ ଗୁରୁତ୍ୱପୂର୍ଣ୍ଣ ବୁଝାମଣାପତ୍ର ସ୍ୱାକ୍ଷରିତ ହେବ ବୋଲି ସୂଚନା ଦିଆଯାଇଛି।

ଏକାଦଶାହ ଉପଲକ୍ଷେ

✓ ପୂର୍ଣ୍ଣଶଶୀ ମହାନ୍ତି

ବୋଉ,
ତୁ ଥିଲୁ ଆମ ଯୌଥ ପରିବାରର ମଙ୍ଗ। ତୋ'
ସ୍ନେହ, ମମତା, ଆନ୍ତରିକତା,
ପରୋପକାରିତା ଓ ଧର୍ମପରାୟଣତା ଆମ
ସ୍ମୃତିରେ ସବୁବେଳେ ରହିବ। ସେ ପୁରରୁ
ଆମମାନଙ୍କୁ ଆଶିଷ
ଦେବୁ - ତୋ'ଆଦର୍ଶ, ତ୍ୟାଗ ଓ
ମହନୀୟତାରେ ଅନୁପ୍ରାଣିତ ହେବାପାଇଁ।
ତୋ ଶେଷ ଜୀବନର କଷ୍ଟ ଆମମାନଙ୍କୁ
ବ୍ୟଥିତ କରିଥିଲା ସତ, ହେଲେ ତାହା
ବୋଧେ ଥିଲା ବିଧିନିର୍ଦ୍ଦିଷ୍ଟ।
ତୋ' ପରି ମାଆ ଟିଏ ପାଇ ଆମେ ସମସ୍ତେ
ଧନ୍ୟ। ତୋ'ଆତ୍ମାର ମୋକ୍ଷ ଓ ସଦଗତି
ନିମନ୍ତେ ଈଶ୍ୱରଙ୍କ ନିକଟରେ ପ୍ରାର୍ଥନା।

ଶୋକସନ୍ତପ୍ତ:
ପୁଅ, ବୋହୂ, ଝିଅ, ଜ୍ୱାଇଁ, ପୁତୁରା, ଝିଆରୀ,
ନାତି, ନାତୁଣୀ, ନାତୁଣୀବୋହୂ,
ନାତୁଣୀଜ୍ୱାଇଁ, ଅଣନାତି, ଅଣ ନାତୁଣୀ ଓ
ଆତ୍ମୀୟ ସ୍ୱଜନ