ବରୁଣ-ଜାହ୍ନବୀ ସାଥିସାଥି

▶ପୃଷ୍ଠା ୧୯ ଦେଖନ୍ତୁ...

- RNI REGD NO: 42041/83
- www.sakalaepaper.com
- /sakalanews
- /sakalanews
- www.thesakala.in

ସକାଳ
THE SAKALA

PRINTED AT BHUBANESWAR ■ JEYPORE ■ SAMBALPUR ■ PANIKOILI

◆VOLUME- 41 ◆ISSUE-245 ◆BHUBANESWAR ◆THURSDAY ◆29 FEBRUARY 2024 ◆PAGE-20 ◆₹ 6.00

◆ବର୍ଷ-୪୧ ◆ସଂଖ୍ୟା-୨୪୫ ◆ଭୁବନେଶ୍ୱର ◆ଗୁରୁବାର ◆୨୯ ଫେବୃଆରୀ ୨୦୨୪ ◆ପୃଷ୍ଠା-୨୦ ◆ଟ.୬.୦୦

DSPL-748

ଓଡ଼ିଶା ସରକାର

ଆମ ଓଡ଼ିଶା ନବୀନ ଓଡ଼ିଶା

#ନୂଆ-ଓ ଛାତ୍ରବୃତ୍ତି

"ନୂଆ-ଓ"

ଛାତ୍ରବୃତ୍ତି ବିତରଣ କାର୍ଯ୍ୟକ୍ରମ

୨୯ ଫେବୃଆରୀ ୨୦୨୪ ॥ ବାଲେଶ୍ୱର

ଉଚ୍ଚ ଶିକ୍ଷାରେ ଅର୍ଥ ଆଉ ସାଜିବନି ବାଧକ
ନୂଆ-ଓ ଛାତ୍ରବୃତ୍ତି ହେବ ସହାୟକ ।

@DHE_Odisha
@hedodisha
www.fb.com/dheodisha
https://scholarship.odisha.gov.in
0674-2323401, 2323402, 2323403
2323404
scholarshiphed@gmail.com

OIPR-11001/13/0093/2324

ଉଚ୍ଚ ଶିକ୍ଷା ବିଭାଗ

କେନ୍ଦ୍ରୀୟ ଚୁକ୍ତିରୁ ଇଶାନ, ଆୟର ବାଦ୍

▶କ୍ରୀଡ଼ା ପୃଷ୍ଠାରେ...

RNI REGD NO: 42041/83

www.sakalaepaper.com

/sakalanews

/sakalanews

www.thesakala.in

ସକାଳ

THE SAKALA

PRINTED AT BHUBANESWAR ■ JEYPORE ■ SAMBALPUR ■ PANIKOILI

◆VOLUME- 41 ◆ISSUE-245 ◆BHUBANESWAR ◆THURSDAY ◆29 FEBRUARY 2024 ◆PAGE-20 ◆₹ 6.00

◆ବର୍ଷ-୪୧ ◆ସଂଖ୍ୟା-୨୪୫ ◆ଭୁବନେଶ୍ୱର ◆ଗୁରୁବାର ◆୨୯ ଫେବୃଆରୀ ୨୦୨୪ ◆ପୃଷ୍ଠା-୨୦ ◆ଟ.୬.୦୦

ନିଆଁ ଲାଗିବା ଶୁଣି ଟ୍ରେନ୍‌ରୁ ଡେଇଁଲେ ଯାତ୍ରୀ

ଚଢ଼ିଗଲା ଟ୍ରେନ୍, ୧୨ ମୃତ

■ ଜାମତାରା, ୨୮।୨ (ଏଜେନ୍ସି): ଝାଡ଼ଖଣ୍ଡ ଜାମତାରାର କଲଝାରିଆ ଷ୍ଟେସନ ନିକଟରେ ବୁଧବାର ସନ୍ଧ୍ୟାରେ ମର୍ମନ୍ତୁଦ ଟ୍ରେନ ଦୁର୍ଘଟଣା ଘଟିଛି। ଝାଝା-ଆସନସୋଲ ଟ୍ରେନ୍‌ରେ କଟି ୧୨ ଜଣଙ୍କ ମୃତ୍ୟୁ ହୋଇଥିବା ସୂଚନା ମିଳିଛି। ମୃତକଙ୍କ ମଧ୍ୟରୁ ୨ ଜଣଙ୍କୁ ଚିହ୍ନଟ କରାଯାଇଛି। ଜଣେ ବିହାର ସାସାରାମ ଭଙ୍ଗହା ଗ୍ରାମର ମନୀଷ କୁମାର ହୋଇଥିବାବେଳେ ଅନ୍ୟ ଜଣେ ଜମୁଇ ଅନ୍ତର୍ଗତ ଧପରି ଝାଝା ଗ୍ରାମର ସିକନ୍ଦର କୁମାର ବୋଲି ଜଣାପଡ଼ିଛି। ଉଭୟଙ୍କ ଆଧାର କାର୍ଡ ମିଳିଛି। ସୂଚନା ଅନୁଯାୟୀ ଏହି ଯାତ୍ରୀ ଅଙ୍ଗ ଏକ୍ସପ୍ରେସରେ ଯାତ୍ରା କରୁଥିଲେ। ନିଆଁ ଲାଗିବାର ସୂଚନା ମିଳିବା ପରେ ଏହି ଟ୍ରେନକୁ କଲଝାରିଆ ଷ୍ଟେସନ ନିକଟରେ ଅଚାନକ ଛିଡ଼ା କରିଦିଆଯାଇଥିଲା। ଏହା ଜାଣିବା ପରେ ଯାତ୍ରୀଙ୍କ ମଧ୍ୟରେ ଭୟର ବାତାବରଣ ଖେଳି ଯାଇଥିଲା। ଯାତ୍ରୀ ଏଣେତେଣେ ଦୌଡ଼ିବାରେ ଲାଗିଥିଲେ। ଏହି ସମୟରେ ସାମ୍ନାରୁ ଆସୁଥିବା ଝାଝା-ଆସନସୋଲ ଟ୍ରେନ୍ ଯାତ୍ରୀଙ୍କ ଉପରେ ଚଢ଼ି ଯାଇଥିଲା। ଦୁର୍ଘଟଣା ପରେ ରେଳଧାରଣା ଆଖପାଖରେ ମୃତକଙ୍କ ମୃତଦେହ ପଡ଼ି ରହିଥିଲା। ଟ୍ରେନ୍ ସଂସ୍ପର୍ଶରେ ଆସିଥିବା ଲୋକଙ୍କ ସାମଗ୍ରୀ, ଜୋତା, ଚପଲ ଚାରିଆଡ଼େ ପଡ଼ି ରହିଛି। ଦୁର୍ଘଟଣାରେ ୧୨ ଜଣଙ୍କ ମୃତ୍ୟୁ ହୋଇଥିବାବେଳେ ଅନେକ ▶ପୃଷ୍ଠା-୧୩

ନିଆଁ ଲାଗିବା ଖବରକୁ ରେଳବାଇର ଖଣ୍ଡନ

ପ୍ରାଣ ହରାଇଥିବା ବ୍ୟକ୍ତି ଯାତ୍ରୀ ନୁହଁନ୍ତି

ଯାଞ୍ଚ ପାଇଁ ତିନିଜଣିଆ କମିଟି ଗଠିତ

ବିଜ୍ଞାନ କ୍ଷେତ୍ରରେ ଆହୁରି ଆଗକୁ ବଢ଼ିବେ ଛାତ୍ରଛାତ୍ରୀ

ପ୍ରତି ଜିଲ୍ଲାରେ ବିଜ୍ଞାନ କେନ୍ଦ୍ର

୭ ଜିଲ୍ଲାରେ ବିଜ୍ଞାନ କେନ୍ଦ୍ର ଓ ପ୍ଲାନେଟାରିୟମ୍ ଶିଳାନ୍ୟାସ

୪ ଜିଲ୍ଲାରେ ପ୍ଲାନେଟାରିୟମ ଓ ବିଜ୍ଞାନ କେନ୍ଦ୍ର ଉଦ୍‌ଘାଟିତ

ବଲାଙ୍ଗିର, ସୁନ୍ଦରଗଡ଼, ଗଞ୍ଜାମରେ ଖୋଲିବ ପ୍ଲାନେଟାରିୟମ

ଖୁବ୍‌ଶୀଘ୍ର ଭଦ୍ରକ ଜିଲ୍ଲାରେ ସ୍ଥାପନ ହେବ ବିଜ୍ଞାନ କେନ୍ଦ୍ର

ପ୍ରତି ବିଜ୍ଞାନ କେନ୍ଦ୍ର ପାଇଁ ଖର୍ଚ୍ଚ ହେବ ୬.୫ କୋଟି ଟଙ୍କା

ପ୍ଲାନେଟାରିୟମ୍ ପାଇଁ ବ୍ୟୟ ଅଟକଳ ୧୫ କୋଟି ଟଙ୍କା

■ ଭୁବନେଶ୍ୱର, ୨୮।୨ (ସମିସ): ବିଜ୍ଞାନ କ୍ଷେତ୍ରରେ ରାଜ୍ୟ ଅଧିକ ପ୍ରଗତିଶୀଳ ହେବା ସହ ଛୋଟ ପିଲାମାନେ ଯେପରି ବିଜ୍ଞାନ କ୍ଷେତ୍ର ପ୍ରତି ଅଧିକ ଆକର୍ଷିତ ଓ ଅନୁସନ୍ଧିତ୍ସୁ ହୋଇପାରିବେ ସେ ନେଇ ରାଜ୍ୟ ସରକାର ପଦକ୍ଷେପ ନେଇ ଆସୁଛନ୍ତି। ଏହିକ୍ରମରେ ବୁଧବାର ଜାତୀୟ ବିଜ୍ଞାନ ଦିବସ ଅବସରରେ ମୁଖ୍ୟମନ୍ତ୍ରୀ ନବୀନ ପଟ୍ଟନାୟକ ରାଜ୍ୟର ୭ଟି ଜିଲ୍ଲାରେ ପ୍ଲାନେଟାରିୟମ ଓ ବିଜ୍ଞାନ କେନ୍ଦ୍ର ଶିଳାନ୍ୟାସ କରିବା ସହ ୪ ଜିଲ୍ଲାରେ ବିଜ୍ଞାନ କେନ୍ଦ୍ର ଓ ପ୍ଲାନେଟାରିୟମ୍‌ର ଉଦ୍‌ଘାଟନ କରିଛନ୍ତି। କୋରାପୁଟ ଜିଲ୍ଲା ଜୟପୁରରେ ଜିଲ୍ଲା ବିଜ୍ଞାନ କେନ୍ଦ୍ର, ରାୟଗଡ଼ାରେ ପ୍ଲାନେଟାରିୟମ, କେନ୍ଦୁଝର ଜିଲ୍ଲା ଘଟଗାଁରେ ବିଜ୍ଞାନ କେନ୍ଦ୍ର ଓ ପ୍ଲାନେଟାରିୟମ ଓ ମୟୂରଭଞ୍ଜ ଜିଲ୍ଲା ବାରିପଦାଠାରେ ଜିଲ୍ଲା ବିଜ୍ଞାନ କେନ୍ଦ୍ର ଓ ପ୍ଲାନେଟାରିୟମ ଉଦ୍‌ଘାଟିତ ହୋଇଛି। ଏଥିସହିତ କଳାହାଣ୍ଡି, ବୌଦ୍ଧ, କେନ୍ଦ୍ରାପଡ଼ା, ଝାରସୁଗୁଡ଼ା, ଗଜପତି, ନୂଆପଡ଼ା ଓ ଜଗତସିଂହପୁର ଜିଲ୍ଲା ବିଜ୍ଞାନ କେନ୍ଦ୍ର ନିର୍ମାଣ ପାଇଁ ମୁଖ୍ୟମନ୍ତ୍ରୀ ଭିତ୍ତି ସ୍ଥାପନ କରିଛନ୍ତି। ଏହି ଅବସରରେ ମୁଖ୍ୟମନ୍ତ୍ରୀ କହିଛନ୍ତି ଯେ ବିଜ୍ଞାନ ବିନା ବିକାଶ ଅସମ୍ପୂର୍ଣ୍ଣ । ବିଜ୍ଞାନ ଓ ବିକାଶ ସମତାଳରେ ଆଗକୁ ବଢ଼ିଥାଏ। ପ୍ରତିଦିନ ବିଜ୍ଞାନ ଓ ବୈଷୟିକ ଜ୍ଞାନକୌଶଳ ସମାଜର ବିଭିନ୍ନ କ୍ଷେତ୍ରରେ ପରିବର୍ତ୍ତନ ଆଣୁଛି। ଶିକ୍ଷା କ୍ଷେତ୍ରରେ ଏହାର ବିଶେଷ ଗୁରୁତ୍ୱ ରହିଛି। 'ୟ-ଟି' ସ୍କୁଲ ରୂପାନ୍ତରଣରେ ବୈଷୟିକ ଜ୍ଞାନକୌଶଳକୁ ବ୍ୟବହାର କରି ସ୍ମାର୍ଟ କ୍ଲାସରୁମ୍, ଇ- ଲାଇବ୍ରେରୀ, ମଡର୍ଣ୍ଣ ଲାବୋରେଟୋରୀ ଆଦି ବିକାଶ କରାଯାଇଛି ବୋଲି ମୁଖ୍ୟମନ୍ତ୍ରୀ କହିଛନ୍ତି।

ମୁଁ ଚାହେଁ ମୋ ରାଜ୍ୟର ପିଲାମାନେ ବିଜ୍ଞାନ ଓ ବୈଷୟିକ ଜ୍ଞାନକୌଶଳରେ ଆଗରେ ରୁହନ୍ତୁ: ମୁଖ୍ୟମନ୍ତ୍ରୀ

ପିଲାମାନେ ଭଲ ପାଠ ପଢ଼ନ୍ତୁ, ବଡ଼ ବୈଜ୍ଞାନିକ ହୋଇ ବିଶ୍ୱରେ ଓଡ଼ିଶାର ସୁନାମ ରଖନ୍ତୁ: 'ୟ-ଟି' ଅଧ୍ୟକ୍ଷ

ପ୍ରତି ଜିଲ୍ଲାରେ ବିଜ୍ଞାନ କେନ୍ଦ୍ର ଖୋଲିବା ଉପରେ ଆଲୋକପାତ କରି ମୁଖ୍ୟମନ୍ତ୍ରୀ କହିଛନ୍ତି ଯେ ବିଜ୍ଞାନକୁ ଲୋକପ୍ରିୟ କରିବା ଓ ବୈଷୟିକ ଜ୍ଞାନକୌଶଳ ବ୍ୟବହାର ବୃଦ୍ଧି ପାଇଁ ରାଜ୍ୟ ସରକାର ପ୍ରତି ଜିଲ୍ଲାରେ ବିଜ୍ଞାନ କେନ୍ଦ୍ର ଖୋଲିବାକୁ ନିଷ୍ପତ୍ତି ନେଇଛନ୍ତି। ଏଥି ସହିତ ପ୍ଲାନେଟୋରିୟମ ତଥା ସ୍କୁଲମାନଙ୍କରେ ନବ ଉଦ୍ଭାବନ କେନ୍ଦ୍ର ଖୋଲିବାକୁ ମଧ୍ୟ ନିଷ୍ପତ୍ତି ନିଆଯାଇଛି। ଆଗାମୀ ଦିନରେ ଭଦ୍ରକରେ ବିଜ୍ଞାନ କେନ୍ଦ୍ର ଏବଂ ବଲାଙ୍ଗିର, ସୁନ୍ଦରଗଡ଼ ଓ ଗଞ୍ଜାମ ଜିଲ୍ଲାରେ ବିଜ୍ଞାନ କେନ୍ଦ୍ର ସହିତ ପ୍ଲାନେଟାରିୟମ ମଧ୍ୟ ଖୋଲାଯିବ। ଏହି ସବୁ ବିଜ୍ଞାନ କେନ୍ଦ୍ର ଓ ପ୍ଲାନେଟାରିୟମ ପିଲାମାନଙ୍କ ମଧ୍ୟରେ ବିଜ୍ଞାନ ପ୍ରତି ଆଗ୍ରହ ସୃଷ୍ଟି କରିବାରେ ସଫଳ ହେବ ବୋଲି ମୁଖ୍ୟମନ୍ତ୍ରୀ ଆଶା ବ୍ୟକ୍ତ କରିଛନ୍ତି। ମୁଖ୍ୟମନ୍ତ୍ରୀ ଆହୁରି ମଧ୍ୟ କହିଛନ୍ତି ଯେ ମୁଁ ଚାହେଁ ମୋ ରାଜ୍ୟର ପିଲାମାନେ ବିଜ୍ଞାନ ଓ ବୈଷୟିକ ଜ୍ଞାନକୌଶଳ କ୍ଷେତ୍ରରେ ଆଗରେ ରୁହନ୍ତୁ। ଦକ୍ଷ ହୁଅନ୍ତୁ ଓ ଓଡ଼ିଶାର ସୁନାମ ବୃଦ୍ଧି କରନ୍ତୁ। ଏହି ଅବସରରେ ମୁଖ୍ୟମନ୍ତ୍ରୀ ନୂଆ ଓଡ଼ିଶା ଗଠନର ସ୍ୱପ୍ନକୁ ସାକାର କରିବା ପାଇଁ ସମ୍ମିଳିତ ଭାବେ କାମ କରିବା ପାଇଁ ଆହ୍ୱାନ ଦେଇଛନ୍ତି। ସୂଚନାଯୋଗ୍ୟ ଯେ 'ୟ-ଟି' ଉପକ୍ରମରେ ନିର୍ମିତ ପ୍ରତ୍ୟେକ ବିଜ୍ଞାନ କେନ୍ଦ୍ର ପାଇଁ ୬.୫ କୋଟି ▶ପୃଷ୍ଠା-୧୩

ମନ୍ମଥ-ମନୋଜ ସ୍ମୃତିପୀଠ ସହ ବାଲେଶ୍ୱରବାସୀଙ୍କୁ ମୁଖ୍ୟମନ୍ତ୍ରୀଙ୍କ ପ୍ରକଳ୍ପ ଭେଟି

୨୨୧୫ କୋଟିର ପ୍ରକଳ୍ପ ଲୋକାର୍ପଣ ଓ ଶିଳାନ୍ୟାସ

■ ବାଲେଶ୍ୱର, ୨୮ ।୨ (ସମିସ): ସ୍ଥାନୀୟ ପୁଲିସ ଲାଇନ ପଡ଼ିଆଠାରେ ଅନୁଷ୍ଠିତ ଏକ ସ୍ୱତନ୍ତ୍ର କାର୍ଯ୍ୟକ୍ରମରେ ଆଜି ମୁଖ୍ୟମନ୍ତ୍ରୀ ନବୀନ ପଟ୍ଟନାୟକ ଆଭାସୀ ମାଧ୍ୟମରେ ଜିଲ୍ଲାରେ ୨୨୧୫ କୋଟି ଟଙ୍କାର ବିଭିନ୍ନ ପ୍ରକଳ୍ପର ଶୁଭାରମ୍ଭ କରିବା ସହିତ ମହାନ ବରପୁତ୍ର ମନ୍ମଥ ଦାସ ଓ ମନୋଜ ଦାସଙ୍କ ସ୍ମୃତି ପୀଠ ଉଦ୍‌ଘାଟନ କରିଛନ୍ତି। ଏହି ଅବସରରେ ଉଭୟ ମନ୍ମଥ ଦାସ ଓ ମନୋଜ ଦାସଙ୍କୁ ଶ୍ରଦ୍ଧାଞ୍ଜଳି ଅର୍ପଣ କରି ମୁଖ୍ୟମନ୍ତ୍ରୀ କହିଥିଲେ ଯେ, ସେମାନଙ୍କର ପ୍ରତିଭା ଓ ଜ୍ଞାନ ବଳରେ ସେମାନେ ସାରା ଦେଶକୁ ଗର୍ବିତ କରିଛନ୍ତି। ଇତିହାସ ଓ ସାହିତ୍ୟ କ୍ଷେତ୍ରରେ ତାଙ୍କର ଅବଦାନ ସେମାନଙ୍କୁ ଅମର କରି ରଖିଛି ବୋଲି ସେ କହିଥିଲେ। ଏହି ଅବସରରେ ମୁଖ୍ୟମନ୍ତ୍ରୀ ନୀଳଗିରିର ଜନଜାତି ଭାଇଭଉଣୀଙ୍କ ପାଇଁ 'ଲାଭ'ଯୋଜନାର ଶୁଭାରମ୍ଭ କରିଥିଲେ। ଏହା ସହିତ ରେମୁଣା ବିଜ୍ଞାପିତ ଅଞ୍ଚଳ ପରିଷଦର ବସ୍ତି ଲୋକଙ୍କୁ ଜାଗା ମିଶନରେ ଜମି ଅଧିକାର ପ୍ରମାଣପତ୍ର ମଧ୍ୟ ପ୍ରଦାନ କରାଯାଇଥିଲା। ଏହାବ୍ୟତୀତ ସେ କହିଥିଲେ ଯେ, ୫-ଟି ଅଧ୍ୟକ୍ଷଙ୍କ ଜିଲ୍ଲା ଗସ୍ତ ସମୟରେ ବାଲେଶ୍ୱରର ଲୋକମାନେ ଯେଉଁ ପ୍ରସ୍ତାବ ଦେଇଥିଲେ, ତାହାକୁ ଭିତ୍ତିକରି ସେ ଆଜି ଜିଲ୍ଲାରେ୨୨୧୫କୋଟି ଟଙ୍କାର ବିଭିନ୍ନ ପ୍ରକଳ୍ପର ଶୁଭାରମ୍ଭ କରିଛନ୍ତି। ଏହି ଅବସରରେ ବାଲେଶ୍ୱର ସହର ପାଇଁ ସିଟି ବସ୍ ସେବାର ମଧ୍ୟ ଶୁଭାରମ୍ଭ କରିଥିଲେ। ମୁଖ୍ୟମନ୍ତ୍ରୀ କହିଥିଲେ ଯେ, ରାଜ୍ୟ ସରକାର ସବୁବେଳେ ସାଧାରଣ ଲୋକଙ୍କ ଅଧିକାର ଓ କଲ୍ୟାଣ ପାଇଁ କାମ କରୁଛି। ବିଜୁ ସ୍ୱାସ୍ଥ୍ୟ କଲ୍ୟାଣ ଯୋଜନା, ଲକ୍ଷ୍ମୀ ବସ ସୁବିଧା, ମହିଳା ଚାଷୀ ଓ ଯୁବକଙ୍କ ପାଇଁ ବିନା ସୁଧରେ ଋଣ ଆଦି କାର୍ଯ୍ୟକ୍ରମ ଦ୍ୱାରା ସବୁ ବର୍ଗର ଲୋକ ବିକାଶର ଭାଗୀଦାର ହୋଇପାରିଛନ୍ତି। ଛାତ୍ରଛାତ୍ରୀଙ୍କ ପାଇଁ ଆରମ୍ଭ ହୋଇଥିବା ନୂଆ-ଓ କାର୍ଯ୍ୟକ୍ରମ ପିଲାଙ୍କ ଭିତରେ ବିପୁଳ ଉତ୍ସାହ ଓ ଆତ୍ମ ବିଶ୍ୱାସ ସୃଷ୍ଟି କରିଛି ବୋଲି ସେ କହିଥିଲେ। ସମସ୍ତଙ୍କ ସହଯୋଗରେ, ସମସ୍ତଙ୍କୁ ସାଥିରେ ନେଇ ଆମେ ନୂଆ ଓଡିଶା ଗଢିବୁ ବୋଲି ମୁଖ୍ୟମନ୍ତ୍ରୀ କହିଥିଲେ। ୫-ଟି ତଥା ନବୀନ ଓଡିଶା ଅଧ୍ୟକ୍ଷ କାର୍ତ୍ତିକ ପାଣ୍ଡିଆନ କାର୍ଯ୍ୟକ୍ରମକୁ ସଂଯୋଜନା କରିଥିଲେ। କାର୍ଯ୍ୟକ୍ରମରେ ପର୍ଯ୍ୟଟନ, ଓଡ଼ିଆ ଭାଷା, ସାହିତ୍ୟ ଓ ସଂସ୍କୃତି ତଥା ଅବକାରୀ ବିଭାଗର ମନ୍ତ୍ରୀ ଅଶ୍ୱିନୀ କୁମାର ପାତ୍ର ଯୋଗ ଦେଇ କହିଥିଲେ ଯେ, ଆଜି ବାଲେଶ୍ୱରବାସୀଙ୍କ ପାଇଁ ଐତିହାସିକ ଦିନ। ଏ ମାଟିର ଦୁଇ ବରପୁତ୍ରଙ୍କର ସ୍ମୃତି ରକ୍ଷା ପାଇଁ ରାଜ୍ୟ ସରକାରଙ୍କ ପ୍ରତିବଦ୍ଧତା ଆଜି ବାଲେଶ୍ୱରବାସୀଙ୍କୁ ଉତ୍ସାହିତ କରିଛି। ଭୁବନେଶ୍ୱର ଏବଂ ପଣ୍ଡିଚେରିରୁ ସଂଗୃହିତ ହୋଇଛି ଏହି ଦୁଇ ବରପୁତ୍ରଙ୍କ ବ୍ୟବହୃତ ସାମଗ୍ରୀ। ଆଗାମୀ ଦିନରେ ଏହା ବହୁ ସାହିତ୍ୟିକ, ଗବେଷକଙ୍କ ପାଇଁ ଏକ ଆକର୍ଷଣୀୟ ପୀଠ ହେବ। କାର୍ଯ୍ୟକ୍ରମରେ ଜିଲ୍ଲା ପରିଷଦ ସଭାପତି ନାରାୟଣ ପ୍ରଧାନ ସ୍ୱାଗତ ଭାଷଣ ଦେଇଥିଲେ। ଜିଲ୍ଲା ଯୋଜନା କମିଟି ଅଧ୍ୟକ୍ଷ ତଥା ଭୋଗରାଇ ବିଧାୟକ ଅନନ୍ତ ଦାସ ଏବଂ ସଦର ବିଧାୟକ ସ୍ୱରୂପ କୁମାର ଦାସ କହିଥିଲେ ଯେ, ଆମ ମାଟିର ଏହି ଦୁଇ କୃତି ସନ୍ତାନଙ୍କ ସମ୍ମାନାର୍ଥେ ମୁଖ୍ୟମନ୍ତ୍ରୀଙ୍କ ଏହି ପ୍ରୟାସ ପାଇଁ ବାଲେଶ୍ୱରବାସୀ ବହୁତ ଖୁସି ଏବଂ ବାଲେଶ୍ୱର ଜିଲ୍ଲାର ବିକାଶ ଦାୟିତ୍ୱ ମୁଖ୍ୟମନ୍ତ୍ରୀ ହାତକୁ ନେଇ ଏକ ବିକାଶଶୀଳ ଜିଲ୍ଲା ଭାବେ ଏହାକୁ ପରିଣତ କରିଛନ୍ତି। ବିଶେଷ କରି ମୁଖ୍ୟମନ୍ତ୍ରୀ ପୂର୍ବରୁ୧୬ଶହ କୋଟି ଟଙ୍କାର ବିଭିନ୍ନ ପ୍ରକଳ୍ପମାନ ସଦର ନିର୍ବାଚନ ମଣ୍ଡଳୀ ପାଇଁ ପ୍ରଦାନ କରିଛନ୍ତି। ବିଜୁ ସ୍ୱାସ୍ଥ୍ୟ କଲ୍ୟାଣ ଯୋଜନା ମାଧ୍ୟମରେ ବହୁ ରୋଗୀ ଉପକୃତ ହେଉଥିବା ବେଳେ ଓଡ଼ିଆ ଭାଷାକୁ ଜାତୀୟ ସ୍ତରରେ ପହଁଚାଇ ପାରିଛନ୍ତି ବୋଲି କହିଥିଲେ। ଏଥିରେ ସିମୁଳିଆ ବିଧାୟକ ଜ୍ୟୋତି ପ୍ରକାଶ ପାଣିଗ୍ରାହୀ ମଧ୍ୟ ଉପସ୍ଥିତ ଥିଲେ। କାର୍ଯ୍ୟକ୍ରମ ଶେଷରେ ଜିଲ୍ଲାପାଳ ଦତ୍ତାତ୍ରୟ ଭାଉସାହେବ ଶିନ୍ଦେ ଧନ୍ୟବାଦ ଦେଇଥିଲେ।

ମିଶନ ଶକ୍ତି ବଜାର ବୁଲିଲେ ବିଲ୍ ଗେଟ୍‌ସ

ପିଇଲେ କୋରାପୁଟ କଫି, କିଣିଲେ କନ୍ଧମାଳ ହଳଦୀ

■ ଭୁବନେଶ୍ୱର, ୨୮ ।୨ (ସମିସ): ଦିନକ ପୂର୍ବରୁ ଉଦ୍‌ଘାଟନ ହୋଇଥିବା ମିଶନ ଶକ୍ତି ବଜାର ବୁଲିବା ସହ ଏଠାରୁ ବିଭିନ୍ନ ସାମଗ୍ରୀ କିଣିଛନ୍ତି ବିଲ୍ ଗେଟ୍‌ସ। ଏହି ଅବସରରେ ମହିଳାମାନଙ୍କୁ ସଶକ୍ତ କରିବା ନିମନ୍ତେ ରାଜ୍ୟ ସରକାରଙ୍କ ଏହି ପଦକ୍ଷେପକୁ ସେ ପ୍ରଶଂସା କରିଛନ୍ତି ।

ବୁଧବାର ସକାଳେ ବିଲ୍ ଗେଟ୍‌ସ ଭୁବନେଶ୍ୱର ସ୍ଥିତ ମିଶନ ଶକ୍ତି ବଜାରରେ ପହଞ୍ଚିଥିଲେ। 'ୟ-ଟି' ଅଧ୍ୟକ୍ଷ କାର୍ତ୍ତିକ ପାଣ୍ଡିଆନ ଓ ମିଶନ ଶକ୍ତି ବିଭାଗ ସଚିବ ସୁଜାତା ରାଉତ କାର୍ତ୍ତିକେୟନ ତାଙ୍କୁ ସ୍ୱାଗତ କରିଥିଲେ। ବିଲ୍ ଗେଟ୍‌ସ କୋରାପୁଟ କାଫେ ବୁଲି ଦେଖିବା ସହ କଫି ପିଇଥିଲେ। ମିଶନ ଶକ୍ତି ବଜାରରେ ମହିଳା ସ୍ୱୟଂ ସହାୟକ ଗୋଷ୍ଠୀ ସଦସ୍ୟଙ୍କ ଆଲୋଚନା କରିଥିଲେ।

ମିଶନ ଶକ୍ତି ମହିଳାଙ୍କ ଦ୍ୱାରା ମୌଳିକ ଉତ୍ପାଦ ବିକ୍ରିବଟା ପାଇଁ ମିଶନ ଶକ୍ତି ବିଭାଗ ୧୦ ହଜାର ବର୍ଗଫୁଟ ଅଞ୍ଚଳରେ ଥିବା ଏହି ବଜାର ସମ୍ପୂର୍ଣ୍ଣ ବୁଲିବା ପରେ ମୁଖ୍ୟମନ୍ତ୍ରୀ ଏହି ବଳିଷ୍ଠ ପଦକ୍ଷେପକୁ ବିଲ ଗେଟସ୍ ପ୍ରଶଂସା କରିଥିଲେ। ଏହି ବଜାରରେ ମହିଳାମାନଙ୍କ ହାତ ତିଆରି ଝାଡୁଠାରୁ ପାଟଶାଢ଼ୀ, ବେତ ସୋଫା, ସବାଇ ଘାସରେ ନିର୍ମିତ ସାମଗ୍ରୀ , ମାଟି ବାସନ, ଡୋକରା ସାମଗ୍ରୀ, ଘରକରଣା ଜିନିଷ, ମିଲେଟ୍‌ସ ଉତ୍ପାଦ, ପଟ୍ଟଚିତ୍ର, ପେଣ୍ଟିଂ, କନ୍ଧମାଳ ହଳଦୀ, ମାଣ୍ଡିଆ, କୋରାପୁଟ କଫି, ମହୁ , ସମେତ ପ୍ରାୟ ୨୮ ପ୍ରକାର ଉତ୍ପାଦ କିଣିବାର ସୁବିଧା ରହିଛି। ମିଶନ ଶକ୍ତି ଜରିଆରେ ଓଡ଼ିଶା ୭୦ ଲକ୍ଷ ମହିଳା ସ୍ୱାବଲମ୍ବୀ ହେବା ସହ କିପରି ଆର୍ଥିକ କ୍ଷେତ୍ରରେ ଲାଭବାନ ହୋଇଛନ୍ତି ତାହା ସେ ଅନୁଧ୍ୟାନ କରିଥିଲେ। ସେ କନ୍ଧମାଳ ହଳଦୀ ସହ ଅନ୍ୟାନ୍ୟ ସାମଗ୍ରୀ ମଧ୍ୟ ସେଠାରୁ କିଣିଥିଲେ।

ଲୋକକଥା

ମ୍ୟାଜିକ୍ କାର୍ଡ ଏବେ ପହଞ୍ଚୁଗଲାଣି
ସମୃଦ୍ଧି ପାସ୍‌ପୋର୍ଟ ଧରି,
ବିଦ୍ୟାର୍ଥୀଙ୍କର ଅଭାବ କଷଣ
ସବୁ ନେଇଯିବ ହରି !
ଧନ୍ୟ ନୂଆ-ଓ କାଣ୍ଡାରୀ,
ରାଜ୍ୟର ପ୍ରଗତି ରଥଟା ସତରେ
ଚାଲିଲାଣି ଘିରିଘିରି !!

୧୩୩ଟି ପ୍ରାଣୀ ସେବା ଯାନ ଲୋକାର୍ପଣ କଲେ ମୁଖ୍ୟମନ୍ତ୍ରୀ

ଘର ଦୁଆରେ ମିଳିବ ପ୍ରାଣୀ ଚିକିତ୍ସା ସୁବିଧା

■ ଭୁବନେଶ୍ୱର, ୨୮।୨ (ସମିସ): ପ୍ରତ୍ୟେକ ଜୀବନ ମୂଲ୍ୟବାନ୍ ନୀତି ଆପଣାଇଥିବା ମୁଖ୍ୟମନ୍ତ୍ରୀ ନବୀନ ପଟ୍ଟନାୟକ କେବଳ ମଣିଷ ନୁହେଁ; ପଶୁପକ୍ଷୀଙ୍କ ସ୍ୱାସ୍ଥ୍ୟ ରକ୍ଷା ଦିଗରେ ନିଜର ପ୍ରତିବଦ୍ଧତାର ପରିପ୍ରକାଶ କରି ଆସୁଛନ୍ତି। ଏହିକ୍ରମରେ ମୁଖ୍ୟମନ୍ତ୍ରୀ ନବୀନ ପଟ୍ଟନାୟକ ବୁଧବାର ୧୩୩ଟି ନୂତନ ପ୍ରାଣୀ ସେବା ଯାନ ଲୋକାର୍ପଣ କରିଛନ୍ତି। ମୁଖ୍ୟମନ୍ତ୍ରୀ ଭ୍ରାମ୍ୟମାଣ ପ୍ରାଣୀ ଚିକିତ୍ସା ସେବା କାର୍ଯ୍ୟକ୍ରମ ଅଧୀନରେ ଏହା କାର୍ଯ୍ୟକାରୀ ହୋଇଛି। ଏଥିପାଇଁ ରାଜ୍ୟ ସରକାର ୨୧କୋଟି ୨୮ ଲକ୍ଷ ଟଙ୍କା ବ୍ୟୟ କରିଛନ୍ତି। ଏଥିସହିତ ଆଜି ସହରାଞ୍ଚଳରେ ୬ଗୋଟି ମୁଖ୍ୟମନ୍ତ୍ରୀ ପ୍ରାଣୀ ଆମ୍ବୁଲାନ୍ସ ସେବା ଯାନର ମଧ୍ୟ ଲୋକାର୍ପିତ ହୋଇଛି। ଯାହାଦ୍ୱାରା ପୀଡ଼ିତ ଓ ଆହତ ବୁଲା ଗାଈଗୋରୁ ଓ ପ୍ରାଣୀମାନଙ୍କୁ ତୁରନ୍ତ ଚିକିତ୍ସା ସେବା ଯୋଗାଇ ଦେଇହେବ। କଳିଙ୍ଗ ଷ୍ଟାଡିୟମ୍‌ଠାରେ ମତ୍ସ୍ୟ ଓ ପ୍ରାଣୀ ସମ୍ପଦ ବିକାଶ ବିଭାଗ ପକ୍ଷରୁ ଆୟୋଜିତ ଉତ୍ସବରେ ମୁଖ୍ୟମନ୍ତ୍ରୀ ଶ୍ରୀ ପଟ୍ଟନାୟକ ଏହାକୁ ଲୋକାର୍ପିତ କରିଛନ୍ତି। ରୋଗାକ୍ରାନ୍ତ ଅବା ପୀଡ଼ିତ ପ୍ରାଣୀମାନଙ୍କୁ ଜରୁରୀ ସ୍ୱାସ୍ଥ୍ୟସେବା ଯୋଗାଇଦେବା କ୍ଷେତ୍ରରେ ମୁଖ୍ୟମନ୍ତ୍ରୀ ଭ୍ରାମ୍ୟମାଣ ପ୍ରାଣୀ ଚିକିତ୍ସା ସେବା ଅତ୍ୟନ୍ତ ଉପଯୋଗୀ ସାବ୍ୟସ୍ତ ହୋଇପାରୁଛି। ପୂର୍ବରୁ ଏହି ମୋବାଇଲ ୟୁନିଟ୍‌ଗୁଡ଼ିକ ଭଡ଼ାଗାଡ଼ି ମାଧ୍ୟମରେ କରାଯାଉଥିଲା। ପ୍ରଥମ ପର୍ଯ୍ୟାୟରେ ପ୍ରାୟ ୩୦ କୋଟି ଟଙ୍କା ବ୍ୟୟରେ ୧୮୧ ଗୋଟି ମୋବାଇଲ ଭେଟେରେନାରୀ ୟୁନିଟ୍ ମୁଖ୍ୟମନ୍ତ୍ରୀଙ୍କ ଦ୍ୱାରା ଗତ ସେପ୍ଟେମ୍ବର ୮ ତାରିଖରେ ଲୋକାର୍ପିତ ହୋଇଥିଲା। ରାଜ୍ୟ ତଥା ଦେଶର ▶ପୃଷ୍ଠା-୧୩

ଆହତ ବୁଲାପ୍ରାଣୀଙ୍କ ପାଇଁ ସହରାଞ୍ଚଳରେ ୬ଟି ଆମ୍ବୁଲାନ୍ସ

ଆଇଏଏସ୍ ସ୍ତରରେ ଛୋଟ ଧରଣର ଅଦଳବଦଳ

ଆଶିଷ ଠାକ୍‌ରେ ବାଲେଶ୍ୱର ଜିଲ୍ଲାପାଳ

■ ଭୁବନେଶ୍ୱର, ୨୮ ।୨ (ସମିସ): ରାଜ୍ୟ ସରକାର ଆଇଏଏସସ୍ତରରେ ଏକ ଛୋଟ ଧରଣର ଅଦଳବଦଳ କରିଛନ୍ତି। ବୁଧବାର ରାଜ୍ୟ ସାଧାରଣ ପ୍ରଶାସନ ଓ ସାଧାରଣ ଅଭିଯୋଗ ବିଭାଗ ପକ୍ଷରୁ ପ୍ରକାଶିତ ବିଜ୍ଞପ୍ତି ଅନୁଯାୟୀ, ବାଲେ

ସକାଳ
THE SAKALA

PRINTED AT BHUBANESWAR ■ JEYPORE ■ SAMBALPUR ■ PANIKOILI

◆VOLUME- 41 ◆ISSUE-245 ◆BHUBANESWAR ◆THURSDAY ◆29 FEBRUARY 2024 ◆PAGE-20 ◆₹ 6.00

◆ବର୍ଷ-୪୧ ◆ସଂଖ୍ୟା-୨୪୫ ◆ଭୁବନେଶ୍ୱର ◆ଗୁରୁବାର ◆୨୯ ଫେବୃଆରୀ ୨୦୨୪ ◆ପୃଷ୍ଠା-୨୦ ◆ଟ.୬.୦୦

ମାର୍ଚ୍ଚ ୩ ଯାଏଁ ବଢ଼ିବ ତାତି

■ **ଭୁବନେଶ୍ୱର, ୨୮।୨ (ସମିସ):** କିଛି ଦିନର ବ୍ୟବଧାନ ପରେ ରାଜ୍ୟରେ ପୁଣି ପାରଦ ଉପର ମୁହାଁ ହେବ। ପ୍ରଥମେ ଉପକୂଳ ଓଡ଼ିଶା, ପରେ ଅନ୍ୟସ୍ଥାନମାନଙ୍କର ତାପମାତ୍ରା ବଢ଼ିବ। ଅନ୍ୟପଟେ ମଝିରେ ଅର୍ଥାତ ମାର୍ଚ୍ଚ ୪ ଓ ୫ ରେ କିଛି ସ୍ଥାନରେ ବର୍ଷା ଓ ମେଘୁଆ ପାଗ ଯୋଗୁଁ ତାପମାତ୍ରା ସାମାନ୍ୟ ହ୍ରାସ ପାଇପାରେ ବୋଲି ପାଣିପାଗ ବିଜ୍ଞାନୀମାନେ ଆକଳନ କରିଛନ୍ତି। ପାଣିପାଗ ବିଶେଷଜ୍ଞ ପ୍ରଫେସର ସୁରେନ୍ଦ୍ରନାଥ ପଶୁପାଳକ କହିଛନ୍ତି ଯେ ଉପକୂଳ ଓଡ଼ିଶାରେ ଗୁରୁବାରଠାରୁ ତାପମାତ୍ରା ବଢ଼ିବ। ଏପରିକି ମାର୍ଚ୍ଚ ୩ ତାରିଖରେ ସର୍ବାଧିକ ତାପମାତ୍ରା ୩୮ ଡିଗ୍ରୀ ଅତିକ୍ରମ କରିପାରେ। ମାତ୍ର ୪ ଓ ୫ରେ ପାଗ ଆଂଶିକ ମେଘୁଆ ହେତୁ ତାପମାତ୍ରା କମିବ। ଅନ୍ୟପଟେ ରାତିର ତାପମାତ୍ରା କ୍ରମଶଃ ବଢ଼ି ୫ ତାରିଖ ସୁଦ୍ଧା ପ୍ରାୟ ୩ ଡିଗ୍ରୀ ବଢ଼ିବ। ସେହିପରି ଦକ୍ଷିଣ ଆଭ୍ୟନ୍ତରଣରେ ତାପମାତ୍ରା କ୍ରମଶଃ ବଢ଼ିବ। ଉତ୍ତର ଆଭ୍ୟନ୍ତରୀଣରେ ୩ ତାରିଖ ସୁଦ୍ଧା ଦିନର ତାପମାତ୍ରା ପ୍ରାୟ ୩ ଡିଗ୍ରୀ ବଢ଼ିପାରେ ଓ ଆସନ୍ତା ୩ ଦିନ ପର୍ଯ୍ୟନ୍ତ ସାମାନ୍ୟ କୁହୁଡ଼ି ଦେଖାଦେଇ ପାରେ ବୋଲି ପ୍ରଫେସର ପଶୁପାଳକ ପୂର୍ବାନୁମାନ କରିଛନ୍ତି। ଗତ ୩୬ ଘଣ୍ଟାରେ ରାଜ୍ୟର ବିଭିନ୍ନ ସ୍ଥାନରେ ବର୍ଷା ହୋଇଛି। ବରଗଡ଼ରେ ସର୍ବାଧିକ ୩୯ ମିମି ବର୍ଷା ହୋଇଥିବା ବେଳେ ସମ୍ବଲପୁର, ହୀରାକୁଦ, ଅନଗୁଳ ଓ ବାରିପଦାରେ ଯଥାକ୍ରମେ ୧୮-୧୬ ମିମି ଲେଖାଏଁ ବର୍ଷା ରେକର୍ଡ କରାଯାଇଛି।

ନବୀନ ନିବାସରେ ମୁଖ୍ୟମନ୍ତ୍ରୀଙ୍କୁ ଭେଟିଲେ ବିଲ୍ ଗେଟ୍‌ସ

ଓଡ଼ିଶାର ବିକାଶ ଅତ୍ୟନ୍ତ ପ୍ରଶଂସନୀୟ

■ **ଭୁବନେଶ୍ୱର, ୨୮।୨ (ସମିସ):** ରାଜ୍ୟ ସରକାରଙ୍କ '୫-ଟି' ଉପକ୍ରମ ଏବଂ ବିକାଶ ଆଧାରିତ ପଦକ୍ଷେପ ବେଶ୍ ପ୍ରଶଂସନୀୟ। ବିଶେଷକରି ଜ୍ଞାନକୌଶଳ ଉପଯୋଗ ଜରିଆରେ ବିଭିନ୍ନ କାର୍ଯ୍ୟକ୍ରମର ସଫଳ ରୂପାୟନ ଏବଂ ଏହା ଦ୍ୱାରା ଲୋକଙ୍କ ଜୀବନଧାରାରେ ଆସିଥିବା ପରିବର୍ତ୍ତନ କ୍ଷେତ୍ରରେ ଓଡ଼ିଶା ସରକାରଙ୍କ ପଦକ୍ଷେପ ଅନ୍ୟମାନଙ୍କ ପାଇଁ ପ୍ରେରଣାଦାୟୀ ବୋଲି କହିଛନ୍ତି ମାଇକ୍ରୋସଫ୍ଟ ସହ ପ୍ରତିଷ୍ଠାତା ବିଲ୍ ଗେଟ୍ସ। ଏହା ସହିତ ଓଡ଼ିଶା ସରକାରଙ୍କ ସହିତ ମିଳିତ ଭାବେ କାର୍ଯ୍ୟ କରିବା ଆମ ପାଇଁ ଗୌରବର ବିଷୟ ବୋଲି ସେ ପ୍ରକାଶ କରିଛନ୍ତି।

ରାଜ୍ୟ ସରକାରଙ୍କ ପଦକ୍ଷେପ ପ୍ରେରଣାଦାୟୀ
ଆପଣଙ୍କୁ ଭେଟିବା ମୋ ପାଇଁ ଏକ ସମ୍ମାନ

ଓଡ଼ିଶା ଗସ୍ତ ଅବସରରେ ନବୀନ ନିବାସରେ ଶ୍ରୀ ଗେଟ୍ସ ମୁଖ୍ୟମନ୍ତ୍ରୀ ନବୀନ ପଟ୍ଟନାୟକଙ୍କୁ ସାକ୍ଷାତ କରିବା ଅବସରରେ ବିଭିନ୍ନ ପ୍ରସଙ୍ଗରେ ଆଲୋଚନା କରିଛନ୍ତି। ଏହି ଅବସରରେ ଜ୍ଞାନ କୌଶଳ ଆଧାରରେ କୃଷକ ସଶକ୍ତିକରଣ, ଜାଗା ମିଶନ୍, ମିଶନ୍ ଶକ୍ତି, ବିଦ୍ୟାଳୟ ରୂପାନ୍ତରଣ, ବିଜୁ ସ୍ୱାସ୍ଥ୍ୟ କଲ୍ୟାଣ ଯୋଜନା, ଡାକ୍ତରଖାନାର ରୂପାନ୍ତରଣ ଭଳି ପ୍ରକଳ୍ପ ଓଡ଼ିଶା ସରକାରଙ୍କ ପ୍ରତିବଦ୍ଧତାକୁ ଦର୍ଶାଉଛି ବୋଲି ଉଲ୍ଲେଖ କରି ଏପରି କାର୍ଯ୍ୟକ୍ରମ ଜନସେବା କ୍ଷେତ୍ରରେ ନୂଆ ପରମ୍ପରା ସୃଷ୍ଟି କରିଛି ବୋଲି ଶ୍ରୀ ଗେଟ୍ସ କହିଛନ୍ତି। ସେ ପୁଣି କହିଛନ୍ତି ଯେ ରାଜ୍ୟ ସରକାରଙ୍କର ବିଭିନ୍ନ କାର୍ଯ୍ୟକ୍ରମ ମୋତେ ଅଭିଭୂତ କରିଛି। ପ୍ରତି କ୍ଷେତ୍ରରେ ଓଡ଼ିଶା ସରକାରଙ୍କ ଅଭିନବ ପଦକ୍ଷେପ ଏବଂ ଏହାର ସୁଫଳ ସ୍ପଷ୍ଟ। ଡିଜିଟାଲ କୌଶଳର ଉପଯୋଗ ହେଉ ଅବା ରୂପାନ୍ତରଣ କାର୍ଯ୍ୟ, ସବୁ କିଛି ଆମକୁ ବହୁତ ପ୍ରଭାବିତ କରିଛି। ଆଗକୁ ବିଭିନ୍ନ କ୍ଷେତ୍ରରେ ଆମେ ଓଡ଼ିଶା ସରକାରଙ୍କ ▶ପୃଷ୍ଠା-୧୩

'୫-ଟି' ଅଧ୍ୟକ୍ଷଙ୍କ ସହ ଭାବ ବିନିମୟ

ମୁଁ ସର୍ବଦା ଜଣେ ଜିଜ୍ଞାସୁ ଛାତ୍ର: ବିଲ୍

■ **ଭୁବନେଶ୍ୱର, ୨୮।୨ (ସମିସ):** ଓଡ଼ିଶାଗସ୍ତ ଅବସରରେ ମାଇକ୍ରୋସଫ୍ଟ ପ୍ରତିଷ୍ଠାତା ବିଲ୍‌ଗେଟ୍‌ସ ନବୀନ ନିବାସରେ ମୁଖ୍ୟମନ୍ତ୍ରୀ ନବୀନ ପଟ୍ଟନାୟକଙ୍କୁ ସାକ୍ଷାତ କରିଛନ୍ତି । ଉଭୟଙ୍କ ମଧ୍ୟରେ ସମାଜସେବା, ସାଧାରଣ ଲୋକଙ୍କ କଲ୍ୟାଣ ଓ ଓଡ଼ିଶାବାସୀଙ୍କ ପାଇଁ କରାଯାଉଥିବା ଜନହିତକର କାର୍ଯ୍ୟ ସମ୍ପର୍କରେ ଆଲୋଚନା ହୋଇଛି । ମିଶନ ଶକ୍ତି ମହିଳାମାନଙ୍କ ସ୍ୱାବଲମ୍ବନ ଓ ବସ୍ତି ବାସିନ୍ଦାଙ୍କ କଲ୍ୟାଣ ନିମନ୍ତେ ରାଜ୍ୟ ସରକାର ଗ୍ରହଣ କରିଥିବା ପଦକ୍ଷେପ ନିମନ୍ତେ ବିଲ୍ ଗେଟ୍‌ସ ମୁଖ୍ୟମନ୍ତ୍ରୀଙ୍କୁ ପ୍ରଶଂସା କରିଛନ୍ତି ।

ଅବସରରେ '୫-ଟି' ଓ 'ନବୀନ ଓଡ଼ିଶା' ଅଧ୍ୟକ୍ଷ କାର୍ତ୍ତିକ ପାଣ୍ଡିଆନଙ୍କ ସହ ବିଲ୍ ଗେଟ୍ସ ଅନୌପଚାରିକ ଭାବରେ ବିଭିନ୍ନ ପ୍ରସଙ୍ଗରେ ଆଲୋଚନା ସମୟରେ ସର୍ବଦା ଜଣେ ଜିଜ୍ଞାସୁ ଛାତ୍ର ହୋଇ ରହିବାକୁ ଚାହାନ୍ତି ବୋଲି କହିଛନ୍ତି। ଶ୍ରୀ ପାଣ୍ଡିଆନଙ୍କ ବିଭିନ୍ନ ପ୍ରଶ୍ନର ଉତ୍ତର ଦେଇ ବିଲ୍ ଗେଟ୍ସ କହିଛନ୍ତି ଯେ ସମାଜର ବିକାଶରେ ସବୁଠାରୁ ବଡ଼ ଯୋଗଦାନ ଛାତ୍ରଛାତ୍ରୀମାନଙ୍କର ରହିଥାଏ। ଜଣେ ଛାତ୍ର ବା ଛାତ୍ରୀ ଯେତେବେଳେ ସଫଳ ହୁଅନ୍ତି, ପ୍ରତିବଦଳରେ ସେ ସମାଜକୁ ଅନେକ କିଛି ପ୍ରଦାନ କରିଥାଏ। ତେଣୁ ମୁଁ ସର୍ବଦା ଜଣେ ଛାତ୍ର ହୋଇ ରହିବାକୁ ଚାହେଁ ବୋଲି ବିଲ୍ ଗେଟ୍‌ସ୍ କହିଛନ୍ତି ।

ଅନ୍ୟପକ୍ଷରେ ଆପଣ ସମଗ୍ର ବିଶ୍ୱ ବିଶେଷକରି ଯୁବ ପିଢିଙ୍କ ପାଇଁ ପ୍ରେରଣାର ଉତ୍ସ ହୋଇ ରହିଛନ୍ତି। ଆମ ଭବିଷ୍ୟତ ପିଢି ପାଇଁ ମଧ୍ୟ ଆପଣ ପ୍ରେରଣା ହୋଇ ରହିବେ। ଏପରିସ୍ଥଳେ ବର୍ତ୍ତମାନ ଏବଂ ଆଗାମୀ ପିଢି ପାଇଁ ଆପଣଙ୍କ ବାର୍ତ୍ତା କ'ଣ ରହିବ ବୋଲି ଶ୍ରୀ ପାଣ୍ଡିଆନ୍ ▶ପୃଷ୍ଠା-୧୩

ଭିତର ପୃଷ୍ଠାରେ...

କୃଷି ଭବନ ପରିଦର୍ଶନ କଲେ ବିଲ୍ ଗେଟ୍‌ସ: ଓଡ଼ିଶାର ଡିଜିଟାଲ୍ ଏଗ୍ରିକଲ୍‌ଚରାଲ୍ ଟୁଲ୍ ବ୍ୟବସ୍ଥାକୁ ପ୍ରଶଂସା

SIKSHA 'O' ANUSANDHAN

SAAT-2024

Empowering students for a brighter future

B.TECH PROGRAMMES IN ELECTRONICS
- Electrical & Electronics Engineering
- Electronics & Communication Engineering

APPROVAL & RECOGNITIONS
- Approved by UGC & AICTE
- Re-accredited by NAAC with A++ Grade
- Accredited by NBA
- Ranked in QS World Rankings 2024

NIRF INDIA RANKINGS 2023
- 15th Best in University Category
- 27th Best in Engineering Category

To apply for admission through SAAT, Please visit: www.soa.ac.in

KISS

KALINGA INSTITUTE OF SOCIAL SCIENCES (KISS)

Bhubaneswar, Odisha, India

A home for 80,000 indigenous children

KISS HUMANITARIAN AWARD 2023

Date: 28th February 2024

PAST RECIPIENTS

Her Excellency Mama Rachel Ruto, EGH
First Lady of the Republic of **Kenya (2022)**

Dr. Dansa KOUROUMA
President, National Transition Council of Guinea, **Guinea (2019)**

Professor Muhammad Yunus
(Nobel Laureate)
Founder, Grameen Bank, **Bangladesh (2018)**

His Holiness
The 14th Dalai Lama (2017)
Nobel Laureate, 2005 and Spiritual Leader

Ms. Ashley Judd,
Hollywood Actor, Activist & Global Goodwill Ambassador, **UNFPA (2016)**

His Excellency
Dr Alejandro Toledo,
Former President of **Peru (2015)**

Ms. Anne F. Stenhammer
Former Regional Programme Director, UN Women, **South Asia Regional Office (2014)**

Mr. Bill Gates, Co-chair of the Bill & Melinda Gates Foundation, and Co-Founder & former CEO of Microsoft receiving the prestigious **KISS Humanitarian Award 2023** from **Prof. Achyuta Samanta**, Founder, KIIT, KISS & KIMS, Bhubaneswar, Odisha, India.

AWARDEES ARE FROM
5 Continents
13 Countries

2 Nobel Laureates *among the awardees*

Madam Albina Du Boisrouvray
Founder, Association François-Xavier Bagnoud (FXB International), **Switzerland (2013)**

His Excellency
Lyonchhen Jigmi Y. Thinley
Hon'ble Prime Minister, The Royal Government of **Bhutan (2012)**

Rt Hon. Lord Nicholas Addison Phillips
President (Chief Justice) of the Supreme Court of the **United Kingdom (2011)**

Rt. Hon. Sir Anerood Jugnauth
Eminent Social Worker & His Excellency the President of **Mauritius (2010)**

Dr. Ham Kee-Sun
Eminent Educationist & Physician and Hon'ble President & Founder, Hanseo University, **South Korea (2009)**

Ms. Edna Bomo Molewa
Noted Social Worker & Hon'ble Cabinet Minister, Social Development, South Africa National Assembly, **South Africa (2008)**

The KISS Humanitarian Award is a prestigious annual international award conferred by the Kalinga Institute of Social Sciences (KISS) in Bhubaneswar, India, conceptualized and the brainchild of visionary humanitarian and educationist Prof. Achyuta Samanta, Founder of KIIT and KISS. The award was initiated in 2008 to recognize and felicitate individuals for their exemplary and distinguished service to humanity across the globe.

The award ceremony for the years 2020 and 2021 has not taken place due to COVID-19. The awards will be received by legendary Indian personalities soon.

www.kiss.ac.in | www.kiit.ac.in | www.achyutasamanta.com | facebook.com/kissfoundation | facebook.com/KIITUniversity | facebook.com/achyutasamanta

ସକାଳ
THE SAKALA

PRINTED AT BHUBANESWAR ■ JEYPORE ■ SAMBALPUR ■ PANIKOILI

◆VOLUME- 41 ◆ISSUE-245 ◆BHUBANESWAR ◆THURSDAY ◆29 FEBRUARY 2024 ◆PAGE-20 ◆₹ 6.00

◆ବର୍ଷ-୪୧ ◆ସଂଖ୍ୟା-୨୪୫ ◆ଭୁବନେଶ୍ୱର ◆ଗୁରୁବାର ◆୨୯ ଫେବୃଆରୀ ୨୦୨୪ ◆ପୃଷ୍ଠା-୨୦ ◆ଟ.୬.୦୦

ସରିଲା ସ୍ଥାନ ଚୟନ; ମାର୍ଚ୍ଚ ୧ରେ ଏସ୍‌ଏସ୍‌ବି ଅଧ୍ୟାପକଙ୍କ ନିଯୁକ୍ତି ପର୍ବ

ଭୁବନେଶ୍ୱର, ୨୮ ।୨(ସମିସ): ନୂତନ ଭାବେ ନିଯୁକ୍ତି ପାଇବାକୁ ଥିବା ୮୫୯ ଏସ୍‌ଏସ୍‌ବି ଅଧ୍ୟାପକଙ୍କ ସ୍ଥାନ ଚୟନ ପ୍ରକ୍ରିୟା ବୁଧବାର ଶେଷ ହୋଇଛି । ଦିନକ ପରେ ଅର୍ଥାତ ମାର୍ଚ୍ଚ ୧ ତାରିଖରେ ସେମାନଙ୍କୁ ନିଯୁକ୍ତି ପତ୍ର ପ୍ରଦାନ କରାଯିବ । ମୁଖ୍ୟମନ୍ତ୍ରୀ ନବୀନ ପଟ୍ଟନାୟକ ନିଯୁକ୍ତି ପର୍ବରେ ଯୋଗଦେଇ ନିଯୁକ୍ତି ପତ୍ର ପ୍ରଦାନ କରିବା ସହ ମାର୍ଗଦର୍ଶନ କରିବାର କାର୍ଯ୍ୟକ୍ରମ ରହିଛି । ଏହା ଏକକାଳିନ ଭାବେ ଲୋକସେବା ଭବନର କନଭେନସନ୍ ହଲ୍ ଓ ରବୀନ୍ଦ୍ର ମଣ୍ଡପରେ ଅନୁଷ୍ଠିତ ହେବ । ସକାଳ ୯ଟାରେ ଉପସ୍ଥିତ ରହିବାକୁ ଉଚ୍ଚ ଶିକ୍ଷା ବିଭାଗ ପକ୍ଷରୁ କଡ଼ା ନିର୍ଦ୍ଦେଶ ଦିଆଯାଇଛି । ଇଂରାଜୀ, ରାଜନୀତି ବିଜ୍ଞାନ, ଅର୍ଥଶାସ୍ତ୍ର, ରସାୟନ ବିଜ୍ଞାନ, ଇତିହାସ, ବାଣିଜ୍ୟ ଓ ଶିକ୍ଷା ବର୍ଗର ପ୍ରାର୍ଥୀ ରବୀନ୍ଦ୍ର ମଣ୍ଡପଠାରେ ଉପସ୍ଥିତ ରହିବେ । ଅବଶିଷ୍ଟ ବର୍ଗର ପ୍ରାର୍ଥୀ ଲୋକସେବା ଭବନରେ ଉପସ୍ଥିତ ରହିବେ । ସୂଚନାଯୋଗ୍ୟ, ପଦାର୍ଥ ବିଜ୍ଞାନ ବିଭାଗର ମାମଲା କୋର୍ଟରେ ବିଚାରଧିନ ଥିବାରୁ ଏହାକୁ ନିଯୁକ୍ତି ପର୍ବରୁ ବାଦ ଦିଆଯାଇଛି ।

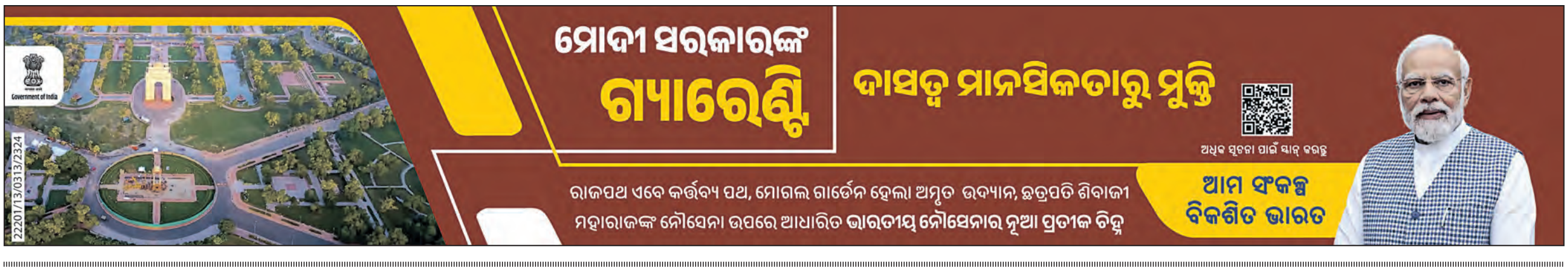

ବିଲ୍ ଗେଟସ୍‌ଙ୍କୁ 'କିସ୍ ହ୍ୟୁମାନିଟାରିଆନ୍ ସମ୍ମାନ'

ଭୁବନେଶ୍ୱର, ୨୮ ।୨(ସମିସ): ବିଶ୍ୱର ପ୍ରମୁଖ ସମାଜସେବୀ, ମାଇକ୍ରୋସଫ୍ଟର ସହ-ପ୍ରତିଷ୍ଠାତା ଏବଂ ବିଲ୍ ଆଣ୍ଡ ମେଲିନ୍ଦା ଗେଟ୍‌ସ ଫାଉଣ୍ଡେସନ୍‌ର ସହ-ଅଧ୍ୟକ୍ଷ ବିଲ୍ ଗେଟ୍‌ସଙ୍କୁ 'କିସ୍ ହ୍ୟୁମାନିଟାରିଆନ୍ ସମ୍ମାନ ୨୦୨୩' ପ୍ରଦାନ କରାଯାଇଛି । ଏକ ସ୍ୱତନ୍ତ୍ର ଉତ୍ସବରେ କିଟ୍ ଓ କିସ୍ ପ୍ରତିଷ୍ଠାତା ଅଚ୍ୟୁତ ସାମନ୍ତ ବିଲ୍ ଗେଟସ୍‌ଙ୍କୁ ଏହି ସମ୍ମାନ ପ୍ରଦାନ କରିଛନ୍ତି । ବିଶ୍ୱରେ ଶିକ୍ଷା, ସ୍ୱାସ୍ଥ୍ୟ ଏବଂ ସୃଜନଶୀଳ ବୈଷୟିକ କୌଶଳ ମାଧ୍ୟମରେ ଅସମାନତା ଦୂର କରିବା କ୍ଷେତ୍ରରେ ବିଲ୍ ଗେଟ୍‌ସଙ୍କ ଉଲ୍ଲେଖନୀୟ ଅବଦାନ ନିମନ୍ତେ ତାଙ୍କୁ ଏହି ସମ୍ମାନ ପ୍ରଦାନ କରାଯାଇଛି ।

ବିଲ୍ ଗେଟସ୍‌ଙ୍କୁ କିସ୍ ହ୍ୟୁମାନଟାରିଆନ୍ ପୁରସ୍କାର ପ୍ରଦାନ କବେଳ ତାଙ୍କର ଉଲ୍ଲେଖନୀୟ ଅବଦାନକୁ ସମ୍ମାନ ନୁହେଁ; ବରଂ ସ୍ୱୀକୃତିର ସମ୍ମାନ ବୃଦ୍ଧି କରିଛି । ତାଙ୍କର ଏହି ସମ୍ମାନ ଗ୍ରହଣ ବିଶ୍ୱରେ ମାନବିକ କାର୍ଯ୍ୟ କ୍ଷେତ୍ରରେ ଏକ ନୂତନ ମାନଦଣ୍ଡ ସ୍ଥିର କରିବ ବୋଲି ଶ୍ରୀ ସାମନ୍ତ କହିଛନ୍ତି । ଅନୁରୂପ ଭାବରେ ଏହି ସମ୍ମାନ ଗ୍ରହଣ କରି ବିଲ୍ ଗେଟ୍‌ସ କହିଛନ୍ତି ଯେ ମୋ କାର୍ଯ୍ୟକୁ କିସ୍ ସ୍ୱୀକୃତି ପ୍ରଦାନ କରିଥିବାରୁ ସମାଜସେବା କ୍ଷେତ୍ରରେ ଅଧିକ କାର୍ଯ୍ୟ କରିବା ପାଇଁ ଏହା ପ୍ରେରଣା ଯୋଗାଇବ । ଜନଜାତି ଛାତ୍ରଛାତ୍ରୀଙ୍କୁ ଗୁଣାତ୍ମକ ଶିକ୍ଷା ଯୋଗାଇବା କ୍ଷେତ୍ରରେ ଶ୍ରୀ ସାମନ୍ତଙ୍କ ଦୂରଦୃଷ୍ଟି ଓ ତ୍ୟାଗ ପ୍ରଶଂସନୀୟ ବୋଲି ସେ କହିଛନ୍ତି ।

ସମ୍ବିତ ସାମଲଙ୍କୁ ଓଡ଼ିଶା ରାଜ୍ୟ ଆଇନଜୀବୀ ପରିଷଦ ପକ୍ଷରୁ କାରଣ ଦର୍ଶାଅ ନୋଟିସ

ଭୁବନେଶ୍ୱର, ୨୮ ।୨(ସମିସ): ଓଡ଼ିଶା ରାଜ୍ୟ ଆଇନଜୀବୀ ପରିଷଦ ପକ୍ଷରୁ ଆଇନଜୀବୀ ସମ୍ବିତ ସାମଲଙ୍କୁ କାରଣ ଦର୍ଶାଅ ନୋଟିସ୍ ଜାରି କରାଯାଇଛି । ପରିଷଦ ନିକଟରେ ତାଙ୍କ ବିରୋଧରେ ଆପରାଧିକ କାର୍ଯ୍ୟକଳାପ ତଥା ଆଚରଣ ବିଧି ଉଲ୍ଲଙ୍ଘନ ଅଭିଯୋଗକୁ ଆଧାର କରି ଏହି କାର୍ଯ୍ୟାନୁଷ୍ଠାନ ନିଆଯାଇଥିବା ପରିଷଦ ପକ୍ଷରୁ ଏକ ପ୍ରେସ୍ ବିବୃତ୍ତିରେ ସୂଚନା ଦିଆଯାଇଛି । ରାଜ୍ୟ ଆଇନଜୀବୀ ପରିଷଦ ପକ୍ଷରୁ ପ୍ରେସ ବିବୃତିରେ କୁହାଯାଇଛି ଯେ ଶ୍ରୀ ସାମଲଙ୍କ ବିରୋଧରେ ରାଜ୍ୟ ଆଇନଜୀବୀ ପରିଷଦ ନିକଟରେ ଠକେଇ ଓ ଅନ୍ୟାନ୍ୟ ଅଭିଯୋଗ ହୋଇଥିଲା । ତାଙ୍କ ବିରୋଧରେ ଅଭିଯୋଗକାରୀ ୧୭ଲକ୍ଷ ଟଙ୍କା ଠକେଇ ଓ ହତ୍ୟା ଧମକ ଅଭିଯୋଗ ଆଣିଥିଲେ । ଆଇନଜୀବୀ ପରିଷଦ ପକ୍ଷରୁ ଏହାର ଯାଞ୍ଚ କରାଯିବା ପରେ ସମ୍ବିତ ସାମଲ ଆଇନଜୀବୀ ଆଚରଣ ବିଧିର ସ୍ପଷ୍ଟ ଉଲ୍ଲଂଘନ କରିଥିବା ସୂଚନା ମିଳିଥିଲା । ତେଣୁ ପରିଷଦର ଅଧ୍ୟକ୍ଷଙ୍କ ନିର୍ଦ୍ଦେଶକ୍ରମେ ଆଚରଣ ବିଧି ଉଲ୍ଲଙ୍ଘନ ସମ୍ବନ୍ଧୀୟ କାର୍ଯ୍ୟକଳାପ ତଥା ଅପରାଧିକ କାର୍ଯ୍ୟକଳାପରେ ସମ୍ପୃକ୍ତି ଯୋଗୁଁ ଦୃଷ୍ଟାନ୍ତମୂଳକ ଶୃଙ୍ଖଳାଗତ କାର୍ଯ୍ୟାନୁଷ୍ଠାନ ନିମନ୍ତେ ନୋଟିସ୍ ଜାରି କରାଯାଇଛି ।୧୫ଦିନ ଭିତରେ ଏହି ନୋଟିସ୍ ଉତ୍ତର ରଖିବା ପାଇଁ ତାଙ୍କୁ ମହଲତ ଦିଆଯାଇଛି ବୋଲି ରାଜ୍ୟ ଆଇନଜୀବୀ ପରିଷଦ ସାଧାରଣ ସମ୍ପାଦକ ପ୍ରେସ ବାର୍ତ୍ତାରେ ସୂଚନା ଦେଇଛନ୍ତି ।

■ ଟ୍ରେନରୁ ପଡ଼ି ଯୁବକଙ୍କ ମୃତ୍ୟୁ ମାମଲା

୨ଲକ୍ଷ ଟଙ୍କା କ୍ଷତିପୂରଣ ଦେବାକୁ ହାଇକୋର୍ଟଙ୍କ ନିର୍ଦ୍ଦେଶ

କଟକ, ୨୮ ।୨(ସମିସ): ଜନୈକା ନାବାଳିକା ଅପହରଣ ମାମଲାରେ ଅଭିଯୁକ୍ତ ଥିବା ଯୁବକ ପୁଲିସ ହେପାଜତରେ ଟ୍ରେନରେ ଆସୁଥିବା ବେଳେ ଟ୍ରେନରୁ ଖସିପଡ଼ି ତାଙ୍କର ମୃତ୍ୟୁ ହୋଇଥିବା ପ୍ରସଙ୍ଗରେ ରୁଜୁ ମାମଲାରେ ହାଇକୋର୍ଟ ବୃତ୍ତାନ୍ତ ରାୟ ପ୍ରକାଶ କରିଛନ୍ତି । ଏହି ମାମଲାରେ ପୂର୍ବରୁ ଶୁଣାଣି ଶେଷ କରି ରାୟକୁ ଅଦାଲତ ସଂରକ୍ଷିତ ରଖିଥିଲେ । ଏହି ସମ୍ବେଦନଶୀଳ ଘଟଣାରେ ଆବେଦନକାରୀଙ୍କୁ ୨ଲକ୍ଷଟଙ୍କା ଅନ୍ତରାଣ କ୍ଷତିପୂରଣ ଆକାରରେ ପ୍ରଦାନ ପାଇଁ ରାଜ୍ୟ ସରକାରଙ୍କୁ ହାଇକୋର୍ଟ ନିର୍ଦ୍ଦେଶ ଦେଇଛନ୍ତି । ବାସନ୍ତୀ ପୁହାଣଙ୍କ ଆବେଦନର ଶୁଣାଣି କରି ଜଷ୍ଟିସ ସଞ୍ଜୀବ କୁମାର ପାଣିଗ୍ରାହୀ ଏପରି ନିର୍ଦ୍ଦେଶ ପ୍ରଦାନ କରିଛନ୍ତି । ଉପରୋକ୍ତ ଅନ୍ତରାଣ କ୍ଷତିପୂରଣ ରାଶିକୁ ହାଇକୋର୍ଟରେ ଆସନ୍ତା ୧୦ସପ୍ତାହ ମଧ୍ୟରେ ଜମା କରିବାକୁ କୁହାଯାଇଛି । ଅନ୍ୟପକ୍ଷରେ ଯେହେତୁ ମାମଲାରେ ସମ୍ପୂର୍ଣ୍ଣ ତଦନ୍ତ ଶେଷ ହୋଇନାହିଁ, ତେଣୁ ପୂର୍ଣ୍ଣ କ୍ଷତିପୂରଣ ପାଇବାକୁ ବର୍ତ୍ତମାନ ସ୍ଥିତିରେ ଆବେଦନକାରୀ ହକ୍‌ଦାର ନୁହଁନ୍ତି । ଅନ୍ୟପଟରେ ଏହି ଘଟଣା ଏକ ହାଜତ ମୃତ୍ୟୁ ଘଟଣା ଓ ବିଭାଗୀୟ କର୍ତ୍ତୃପକ୍ଷ ଏହି ମୃତ୍ୟୁ ଘଟଣାରେ ଉତ୍ତରଦାୟୀ ବୋଲି ମଧ୍ୟ ଅଦାଲତ କହିଛନ୍ତି ।

ପ୍ରକାଶଥାଉକି, ଏହି ଘଟଣାରେ ପୂର୍ବରୁ ହାଇକୋର୍ଟରେ ଭଦ୍ରକ ଟାଉନ ଥାନାର ଏଏସଆଇ ତ୍ରିନାଥ ଭୋଇ, ଦୁଇ କନଷ୍ଟେବଳ ସନମୟ ପାତ୍ର ଓ ଜନ୍ମେଜୟ ବଳ ବ୍ୟକ୍ତିଗତ ଭାବେ ହାଜର ହୋଇ ସେମାନଙ୍କ ପକ୍ଷ ରଖିଥିଲେ । ମାମଲାରୁ ପ୍ରକାଶ ଯେ ଆବେଦନକାରୀଙ୍କ ପୁଅ ଅମୃତ ଜନୈକା ନାବାଳିକାକୁ ପ୍ରେମ ଜାଲରେ ଫସାଇ ଅପହରଣ କରିଥିବା ନାବାଳିକା ପରିବାର ପକ୍ଷରୁ ଭଦ୍ରକ ଟାଉନ ଥାନାରେ ଏତଲା ଦିଆଯାଇଥିଲା । ପୁଲିସ ସମ୍ପୃକ୍ତ ଯୁବତୀଙ୍କ ପରିବାର ସଦସ୍ୟଙ୍କ ସହିତ ମୁମ୍ବାଇ ଯାଇ ଯୁବତୀ ଓ ଅମୃତଙ୍କୁ ଉଦ୍ଧାର କରି ଟ୍ରେନରେ ଆଣୁଥିଲା । କିନ୍ତୁ ବାଟରେ ଅମୃତ ଟ୍ରେନରୁ ଡେଇଁ ପଡ଼ିବାରୁ ତାଙ୍କ ମୃତ୍ୟୁ ହୋଇଥିଲା । ପଶ୍ଚିମବଙ୍ଗର ବେଲଦାରେ ଟ୍ରେନ୍ ଲାଇନ ନିକଟରୁ ଅମୃତଙ୍କ ଶବ ମିଳିଥିଲା । ଅନ୍ୟପକ୍ଷରେ ଅମୃତଙ୍କୁ ଚଳନ୍ତା ଟ୍ରେନରୁ ଠେଲି ହତ୍ୟା କରାଯାଇଥିଲା ବୋଲି ଆବେଦନକାରୀ ଦେଇଥିବା ଏତଲା ଗ୍ରହଣ କରା ନଯିବାରୁ ସେ ହାଇକୋର୍ଟଙ୍କ ଦ୍ୱାରସ୍ଥ ହୋଇଥିଲେ । ପୁଲିସ ହେପାଜତରେ ଆସୁଥିବା ବେଳେ ତାଙ୍କର ମୃତ୍ୟୁ ହୋଇଥିବାରୁ ୫୦ ଲକ୍ଷ ଟଙ୍କା କ୍ଷତିପୂରଣ ପ୍ରଦାନ କରାଯାଉ ବୋଲି ଆବେଦନକାରୀ ଦର୍ଶାଇଥିଲେ । ଆବେଦନକାରୀଙ୍କ ପକ୍ଷରୁ ଆଇନଜୀବୀ ବ୍ୟୋମକେଶ ତ୍ରିପାଠୀ ମାମଲା ପରିଚାଳନା କରୁଥିଲେ ।

ମାର୍ଚ୍ଚ ୬ରୁ ନବମ ଶ୍ରେଣୀ ପରୀକ୍ଷା; ୩୧ ସୁଦ୍ଧା ଫଳ

■ **ଭୁବନେଶ୍ୱର, ୨୮ ।୨ (ସମିସ):** ମାଧ୍ୟମିକ ଶିକ୍ଷା ପରିଷଦ ପରିଚାଳିତ ଉଚ୍ଚବିଦ୍ୟାଳୟ ଓ ମଧ୍ୟମା ବିଦ୍ୟାଳୟର ନବମ ଶ୍ରେଣୀ ପରୀକ୍ଷା ଆସନ୍ତା ମାର୍ଚ୍ଚ ୬ ତାରିଖରୁ ଆରମ୍ଭ ହେବ । ଏହି ପରୀକ୍ଷା ୧୩ ତାରିଖ ଯାଏଁ ନିଜ ବିଦ୍ୟାଳୟରେ ଅନୁଷ୍ଠିତ ହେବ । ଏଥିପାଇଁ ପ୍ରଶ୍ନପତ୍ର ଅନ୍‌ଲାଇନ୍ ମାଧ୍ୟମରେ ପରୀକ୍ଷା ଦିନ ବିଦ୍ୟାଳୟଗୁଡ଼ିକୁ ପ୍ରଦାନ କରାଯିବ । ବିଦ୍ୟାଳୟର ଆଇଡି ପାସୱାର୍ଡ ବ୍ୟବହାର କରି ସକାଳ ୭ରୁ ୧୧ଟା ଯାଏଁ ପ୍ରଶ୍ନପତ୍ର ଡାଉନଲୋଡ କରିପାରିବେ । ସକାଳ ୯ଟାରୁ ପରୀକ୍ଷା ଆରମ୍ଭ ହେବ । ପରୀକ୍ଷା ସରିବା ପରେ ଜିଲ୍ଲା ଶିକ୍ଷାଧିକାରୀଙ୍କ ତତ୍ତ୍ୱାବଧାନରେ ବିଦ୍ୟାଳୟରେ ଖାତାଦେଖା ହେବ । ନୂତନ ଶିକ୍ଷାବର୍ଷ ଆରମ୍ଭ ପୂର୍ବରୁ ଅର୍ଥାତ ମାର୍ଚ୍ଚ ୩୧ ତାରିଖ ସୁଦ୍ଧା ପରୀକ୍ଷା ଫଳ ପ୍ରକାଶ ପାଇବ ।

ସକାଳ
THE SAKALA

PRINTED AT BHUBANESWAR ■ JEYPORE ■ SAMBALPUR ■ PANIKOILI

◆VOLUME- 41 ◆ISSUE-245 ◆BHUBANESWAR ◆THURSDAY ◆29 FEBRUARY 2024 ◆PAGE-20 ◆₹ 6.00

◆ବର୍ଷ-୪୧ ◆ସଂଖ୍ୟା-୨୪୫ ◆ଭୁବନେଶ୍ୱର ◆ଗୁରୁବାର ◆୨୯ ଫେବୃଆରୀ ୨୦୨୪ ◆ପୃଷ୍ଠା-୨୦ ◆ଟ.୬.୦୦

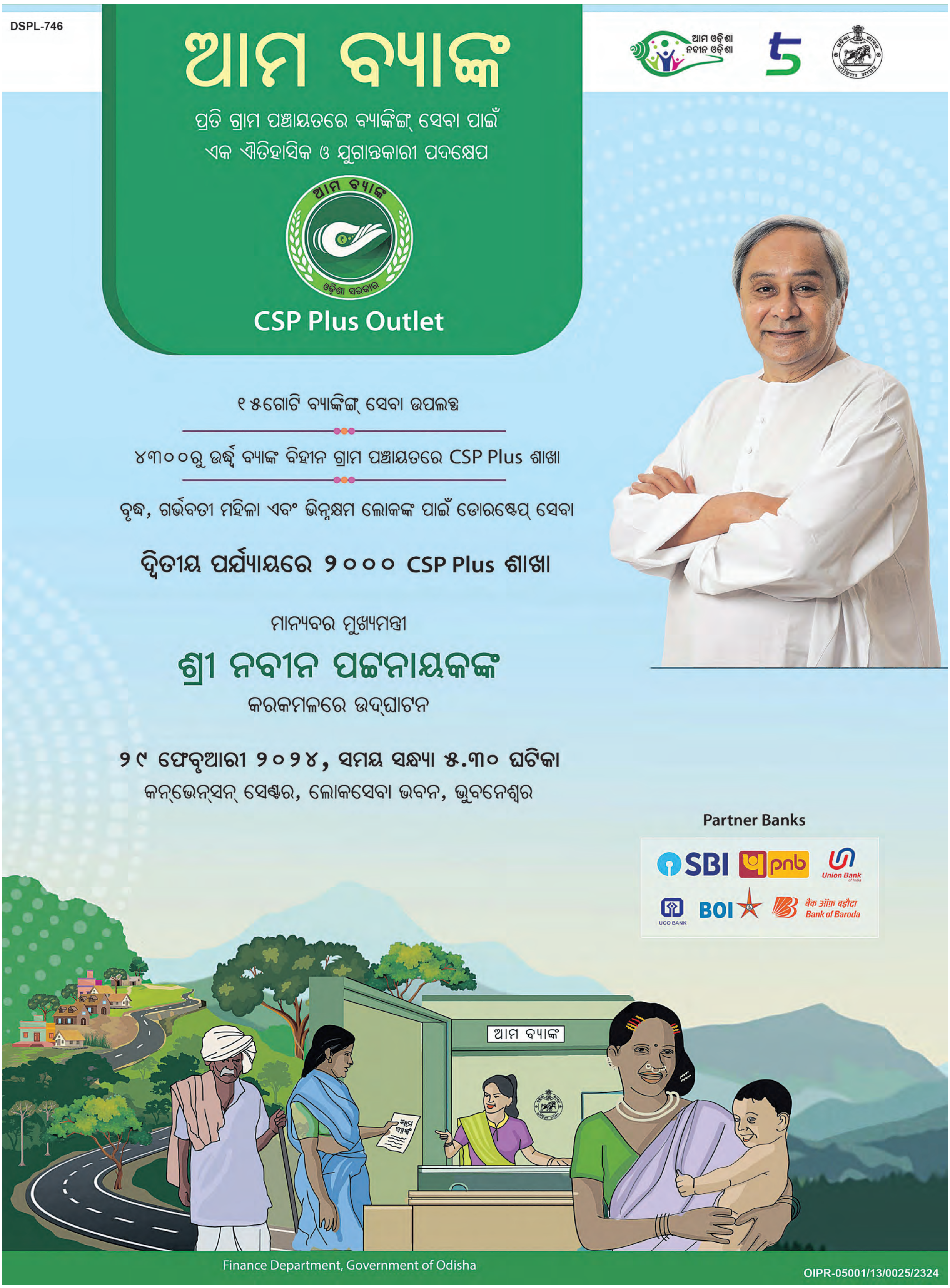

ସକାଳ
THE SAKALA
www.sakalaepaper.com

ଖାଇକୁ ଖସିଲା କାର୍; ୬ ମୃତ

ଡେରାଡୁନ, ୨୮।୨ (ଏଜେନ୍ସି): ଉତ୍ତରାଖଣ୍ଡ ଡେରାଡୁନର ଡୁଙ୍ଗା ଅଞ୍ଚଳରେ ବୁଧବାର ଏକ କାର୍ ଅଣଓସାରିଆ ରାସ୍ତାରେ ଦୁର୍ଘଟଣାଗ୍ରସ୍ତ ହୋଇ ୮୦୦ ମିଟର ଗଭୀର ଖାଇକୁ ଖସି ପଡ଼ିଛି । ଏହି ଦୁର୍ଘଟଣାରେ ୬ ଜଣ ଲୋକଙ୍କ ମୃତ୍ୟୁ ହୋଇଛି । ଜଣେ ଗୁରୁତର ଆହତ ହୋଇଛନ୍ତି । ଏ ପର୍ଯ୍ୟନ୍ତ ଯାତ୍ରୀଙ୍କୁ ଚିହ୍ନଟ କରାଯାଇପାରି ନାହିଁ । ଏହାର ସୂଚନା ମିଳିବା ପରେ ଏସ୍‌ଡିଆରଏଫ୍ ଏବଂ ଦମକଳ ବାହିନୀ ଘଟଣାସ୍ଥଳରେ ପହଞ୍ଚି ଉଦ୍ଧାରକାର୍ଯ୍ୟ ଆରମ୍ଭ କରିଥିଲା । ସୂଚନା ଅନୁଯାୟୀ ଏହି ଅଲ୍‌ଟୋ କାର୍‌ଟି ଟିଉନିରୁ ଅଟଲ ଅଭିମୁଖେ ଯାଉଥିଲା । ସମସ୍ତେ ପ୍ରାର୍ଥନା କରିବାକୁ ଅଟଲ ମହାରାଜ କେନ୍ଦ୍ରକୁ ଯାଉଥିଲେ ।

ଭାରତ-ମ୍ୟାଁମାର ସୀମାରେ ବାଡ଼କୁ ବିରୋଧ

ଆଇଜଲ, ୨୮।୨ (ଏଜେନ୍ସି): ମଣିପୁର ହିଂସାକୁ ଦେଖି କେନ୍ଦ୍ର ସରକାର ଭାରତ-ମ୍ୟାଁମାର ସୀମାରେ ତାରବାଡ଼ ଲଗାଇବାକୁ ନିଷ୍ପତ୍ତି ନେଇଛନ୍ତି । ତେବେ ମିଜୋରାମ ସରକାର ଏହାକୁ ବିରୋଧ କରୁଛନ୍ତି । ଏହି କ୍ଷେତ୍ରକୁ ମୁକ୍ତ ବିଚରଣ ଅଞ୍ଚଳ (ଏଫଏମଆର) ଭାବେ ରଖିବାକୁ ଚାହୁଁଛନ୍ତି । ତେଣୁ କେନ୍ଦ୍ର ସରକାରଙ୍କ ନିଷ୍ପତ୍ତି ବିରୋଧରେ ବୁଧବାର ମିଜୋରାମ ବିଧାନସଭାରେ ଏକ ସଙ୍କଳ୍ପ ପାରିତ ହୋଇଯାଇଛି । ଗୃହମନ୍ତ୍ରୀ କେ ସପଦଙ୍ଗା ଏହି ସଙ୍କଳ୍ପ ଆଗତ କରିଥିଲେ । ସେ ନିଷ୍ପତ୍ତିର ସମୀକ୍ଷା କରିବାକୁ କେନ୍ଦ୍ରକୁ ଅନୁରୋଧ କରିଛନ୍ତି । ଜୁ ଜନଜାତିର ଲୋକଙ୍କ କଥା ଚିନ୍ତା କରିବାକୁ କହିଛନ୍ତି । ବ୍ରିଟିଶ ଶାସନ ସମୟରେ ଦେଶକୁ ଭାଗ କରିଦିଆ ଯାଇଥିଲା । ଏଥିଯୋଗୁଁ ଜୁ ଜନଜାତିର ଲୋକେ ଭାଗ ଭାଗ ହୋଇଯାଇଥିଲେ । କିଛି ଭାରତ ଆଉ କିଛି ମ୍ୟାଁମାରରେ ରହୁଥିଲେ । ମାତ୍ର ଏଫଏମଆର ଦ୍ୱାରା ଦୁଇ ଦେଶ ପାଇଁ ଅଲଗା ହୋଇଯାଇଥିବା ଲୋକେ ଗୋଟିଏ ପ୍ରଶାସନ ଅଧିନରେ ଏକାଠି ହୋଇ ପାରୁଛନ୍ତି ।

ମିଜୋରାମରେ ପ୍ରସ୍ତାବ ପାରିତ

ସୋରେନଙ୍କ ଆବେଦନ ହାଇକୋର୍ଟରେ ଖାରଜ

ରାଞ୍ଚି, ୨୮।୨ (ଏଜେନ୍ସି): ଝାଡ଼ଖଣ୍ଡର ପୂର୍ବତନ ମୁଖ୍ୟମନ୍ତ୍ରୀ ହେମନ୍ତ ସୋରେନଙ୍କୁ ଝଟ୍‌କା ଲାଗିଛି । ବଜେଟ ଅଧିବେଶନରେ ସାମିଲ ହେବାକୁ ହାଇକୋର୍ଟ ତାଙ୍କୁ ଅନୁମତି ଦେଇନାହାନ୍ତି । ଜଷ୍ଟିସ ସୁଜିତ ନାରାୟଣ ପ୍ରସାଦ ତାଙ୍କ ଆବେଦନକୁ ଖାରଜ କରିଦେଇଛନ୍ତି । ଏହା ପୂର୍ବରୁ ମଙ୍ଗଳବାର କୋର୍ଟ ଉଭୟ ପକ୍ଷର ଯୁକ୍ତି ଶୁଣି ରାୟକୁ ସଂରକ୍ଷିତ ରଖିଥିଲେ । ହେମନ୍ତ ନିଜ ଗିରଫ ଏବଂ ଇଡିର ସମସ୍ତ କାର୍ଯ୍ୟାନୁଷ୍ଠାନ ବିରୋଧରେ ମଧ୍ୟ ଆବେଦନ ଦାଏର କରିଛନ୍ତି । ହାଇକୋର୍ଟର କାର୍ଯ୍ୟନିର୍ବାହୀ ମୁଖ୍ୟ ବିଚାରପତି ଏସ ଚନ୍ଦ୍ରଶେଖରଙ୍କ ଖଣ୍ଡପୀଠରେ ଏହି ମାମଲାର ଶୁଣାଣି ହୋଇଛି । ହେମନ୍ତଙ୍କ ଏହି ଆବେଦନ ଖାରଜ ହୋଇଯିବ ବୋଲି ଆସିଷ୍ଟାଣ୍ଟ ସଲିସିଟର ଜେନେରାଲ ଏସଭି ରାଜୁ କହିଛନ୍ତି । କାରଣ ତାଙ୍କ ଗିରଫ ସମ୍ବନ୍ଧରେ ପର୍ଯ୍ୟାପ୍ତ ପ୍ରମାଣ ରହିଛି ।

ବାଇଡେନଙ୍କ ପ୍ରାର୍ଥିତ୍ୱକୁ ନିଜ ଦଳରେ ବିରୋଧ

ୱାଶିଂଟନ୍ ୨୮।୨ (ଏଜେନ୍ସି): ଆମେରିକାରେ ରାଷ୍ଟ୍ରପତି ନିର୍ବାଚନ ଆସନ୍ତା ନଭେମ୍ବର ମାସରେ ଅନୁଷ୍ଠିତ ହେବ । ବର୍ତ୍ତମାନର ଡେମୋକ୍ରାଟ ରାଷ୍ଟ୍ରପତି ଜୋ ବାଇଡେନ୍ ପୁର୍ନବାର ନିର୍ବାଚନ ଲଢ଼ିବାକୁ ପ୍ରସ୍ତୁତ ହେଉଛନ୍ତି । ତେବେ ତାଙ୍କର ଲୋକପ୍ରିୟତା ଦିନକୁ ଦିନ ହ୍ରାସ ପାଇବାରେ ଲାଗିଛି । ଅଧିକାଂଶ ଆମେରିକୀୟ ପୁଣିଥରେ ତାଙ୍କୁ ରାଷ୍ଟ୍ରପତି ଭାବେ ଦେଖିବାକୁ ଚାହୁଁନାହାନ୍ତି । ରାସମୁସେନ୍ ରିପୋର୍ଟ ଅନୁଯାୟୀ, ୮୨ବର୍ଷରେ ବାଇଡେନଙ୍କୁ ପ୍ରାର୍ଥୀ ନ କରିବାକୁ ୪୮% ଡେମେକ୍ରାଟ ମତ ଦେଇଛନ୍ତି । ସେମାନେ ନୂଆ ପ୍ରାର୍ଥୀ କରାଗଲେ ଭଲ ହେବ ବୋଲି କହିଛନ୍ତି । ମାତ୍ର ୩୮% ଡେମୋକ୍ରାଟ ସେ ଦ୍ୱିତୀୟ ଥର ନିର୍ବାଚନ ଲଢ଼ନ୍ତୁ ବୋଲି ଚାହୁଁଛନ୍ତି । ଡେମୋକ୍ରାଟ ଦଳରେ ପୂର୍ବତନ ରାଷ୍ଟ୍ରପତି ବାରାକ ଓବାମାଙ୍କ ପତ୍ନୀ ମିଶେଲ ଓବାମାଙ୍କ ଲୋକପ୍ରିୟତା ବଢ଼ିବାରେ ଲାଗିଛି । ୨୦% ଡେମୋକ୍ରାଟ ମିଶେଲଙ୍କ ପ୍ରାର୍ଥିତ୍ୱକୁ ସମର୍ଥନ କରୁଛନ୍ତି । ସେହିପରି ବିକଳ୍ପ ପ୍ରାର୍ଥୀ ଭାବେ ବର୍ତ୍ତମାନର ଉପରାଷ୍ଟ୍ରପତି କମଲା ହାରିସ୍ (୧୫%) ଓ ପୂର୍ବତନ ପରରାଷ୍ଟ୍ର ବ୍ୟାପାର ସଚିବ ହିଲାରି କ୍ଲିଣ୍ଟନ ଚର୍ଚ୍ଚାରେ ରହିଛନ୍ତି ।

ଅଖିଲେଶ ଯାଦବଙ୍କୁ ସିବିଆଇ ସମନ

ଲକ୍ଷ୍ନୌ, ୨୮।୨ (ଏଜେନ୍ସି): ଉତ୍ତରପ୍ରଦେଶର ପୂର୍ବତନ ମୁଖ୍ୟମନ୍ତ୍ରୀ ସମାଜବାଦୀ ପାର୍ଟି(ସପା) ମୁଖ୍ୟ ଅଖିଲେଶ ଯାଦବଙ୍କୁ କେନ୍ଦ୍ରୀୟ ତଦନ୍ତ ବ୍ୟୁରୋ(ସିବିଆଇ) ସିଆରପିସିର ଧାରା ୧୬୦ ଅନୁଯାୟୀ ଆଜି ସମନ ଜାରିକରିଛି । ଗୁରୁବାର ସିବିଆଇ କାର୍ଯ୍ୟାଳୟରେ ହାଜର ହୋଇ ସାକ୍ଷୀ ଭାବେ ବୟାନ ରେକର୍ଡ କରିବାକୁ ତାଙ୍କୁ କୁହାଯାଇଛି । ହମୀରପୁର ଜିଲ୍ଲାରେ ଲଘୁ ଖଣିଜର ବେଆଇନ ଖନନକୁ ନେଇ ୨୦୧୯ ଜାନୁଆରୀରେ ଏହି ମାମଲା ରୁଜୁ ହୋଇଥିଲା । ଉତ୍ତରପ୍ରଦେଶର ସାମଲି, ହମୀରପୁର, ସାହରନପୁର, ଦେଓରିୟା, ଫତେପୁର, ସିଦ୍ଧାର୍ଥନଗର ଓ କୌଶାମ୍ବି ଜିଲ୍ଲାରେ ବାଲି, ମାଟି, ଗୋଡ଼ି, ପଥର ଭଳି ଲଘୁ ଖଣିଜର ବେଆଇନ ଖନନ ଅଭିଯୋଗର ତଦନ୍ତ କରିବାକୁ ଆହ୍ଲାବାଦ ହାଇକୋର୍ଟ ୨୦୧୭ରେ ସିବିଆଇକୁ ନିର୍ଦ୍ଦେଶ ଦେଇଥିଲେ । ସିବିଆଇ ଏହି ମାମଲାରେ ଆଇଏଏସ ଅଫିସର ବି ଚନ୍ଦ୍ରକଳା, ଏସ୍‌ପି ନେତା ରମେଶ କୁମାର ମିଶ୍ରା ଓ ସଞ୍ଜୟ ଦୀକ୍ଷିତଙ୍କ ସମେତ ମୋଟ ୧୧ ଜଣଙ୍କ ବିରୋଧରେ ଏତଲା ରୁଜୁ କରିଥିଲା ।

ହିମାଚଳ କଂଗ୍ରେସରେ ଫାଟ !

ସଙ୍କଟ ଘେରରେ ସୁଖୁ ସରକାର

ଇସ୍ତଫାପତ୍ର ପ୍ରତ୍ୟାହାର କଲେ ମନ୍ତ୍ରୀ ବିକ୍ରମାଦିତ୍ୟ

ବିଧାନସଭା ମୁଲତବୀ, ୧୫ ବିଜେପି ବିଧାୟକ ନିଲମ୍ବିତ

ସିମଳା,୨୮।୨(ଏଜେନ୍ସି): ରାଜ୍ୟସଭା ନିର୍ବାଚନକୁ ନେଇ ଗତକାଲି ହିମାଚଳ ପ୍ରଦେଶ କଂଗ୍ରେସରେ ଦେଖାଯାଇଥିବା ସମସ୍ୟା ଘନେଇବାରେ ଲାଗିଛି । ରାଜ୍ୟର ୪୦ କଂଗ୍ରେସ ବିଧାୟକଙ୍କୁ ନେଇ ରାଜ୍ୟସଭା ପ୍ରାର୍ଥୀ ଅଭିଷେକ ମନୁସିଂଘଭିଙ୍କ ବିଜୟ ନିଶ୍ଚିତ ହୋଇଥିଲା ବେଳେ ଅସନ୍ତୁଷ୍ଟ ୬ ବିଧାୟକଙ୍କ କ୍ରସ୍ ଭୋଟିଂ ସ୍ଥିତି ସବୁ କିଛି ବଦଳାଇ ଦେଇଥିଲା । ଯାହାଦ୍ୱାରା କୌଣସି ସ୍ଥିତିରେ ବିଜୟୀ ହେବାରେ ଆଶା ରଖି ନଥିବା ବିଜେପି ପ୍ରାର୍ଥୀ ହର୍ଷ ମହାଜନ ରାଜ୍ୟସଭାକୁ ନିର୍ବାଚିତ ହୋଇଥିଲେ । ଏଭଳି ସ୍ଥିତି ପାଇଁ ହିମାଚଳ କଂଗ୍ରେସ ବିଧାୟକଙ୍କ ମଧ୍ୟରେ ରହିଥିବା ଅସନ୍ତୋଷ ମୁଖ୍ୟ କାରଣ ବୋଲି କୁହାଯାଉଥିବା ବେଳେ ମୁଖ୍ୟମନ୍ତ୍ରୀ ସୁଖବିନ୍ଦର ସିଂ ସୁଖୁ ଦଳୀୟ ସଂହତି ରକ୍ଷା କରିବାରେ ଅସମର୍ଥ ହୋଇଥିବା କୁହାଯାଉଛି । ବିଶେଷକରି ସୁଖୁଙ୍କ ପ୍ରତି ବହୁ ବିଧାୟକଙ୍କ ଅସନ୍ତୋଷ ରହିଥିବାରୁ ଦଳ ମଧ୍ୟରେ ଫାଟ ସୃଷ୍ଟି ହୋଇଛି ବୋଲି କୁହାଯାଉଛି । ଯାହାର ଫାଇଦା ଏବେ ବିଜେପି ଉଠାଇବାକୁ ପ୍ରସ୍ତୁତ ହୋଇଛି । ଗତକାଲି ରାଜ୍ୟସଭା ନିର୍ବାଚନରେ ମନୁସିଂଘଭିଙ୍କ ପରାଜୟ ପରେ ବିରୋଧୀ ଦଳ ନେତା ଜୟରାମ ଠାକୁର ସୁଖୁ ସରକାରଙ୍କ ଇସ୍ତଫା ଦାବି କରିଥିଲେ । କଂଗ୍ରେସ ବିଧାନସଭାରେ ବହୁମତ ସାବ୍ୟସ୍ତ କରିବାକୁ ଜୟରାମ ରାଜ୍ୟପାଳଙ୍କୁ ଭେଟିଥିଲା ବେଳେ କେଉଁ ମୁହୂର୍ତ୍ତରେ ସୁଖୁ ସରକାର ଭାଙ୍ଗିପାରେ ବୋଲି ଆଶଙ୍କା ସୃଷ୍ଟି ହୋଇଥିଲା । ଏହି ପ୍ରସଙ୍ଗକୁ ନେଇ ବୁଧବାର ବିଧାନସଭାରେ ବିଜେପି ବିଧାୟକମାନେ ହୋହଲ୍ଲା କରିଥିଲେ । କିନ୍ତୁ ଗୃହ କାର୍ଯ୍ୟ ଅଚଳ କରିବା ଅଭିଯୋଗରେ ବାଚସ୍ପତି ଜୟରାମଙ୍କ ସମେତ ୧୫ ବିଜେପି ବିଧାୟକଙ୍କୁ ନିଲମ୍ବିତ କରିଥିଲେ । ଅନ୍ୟପକ୍ଷରେ କଂଗ୍ରେସ ସ୍ଥିତିକୁ ଦୃଷ୍ଟିରେ ରଖି କ୍ୟାବିନେଟ୍ ମନ୍ତ୍ରୀ ତଥା ପୂର୍ବତନ ମୁଖ୍ୟମନ୍ତ୍ରୀଙ୍କ ପୁତ୍ର ବିକ୍ରମାଦିତ୍ୟ ସିଂ ନିଜ ପଦରୁ ଇସ୍ତଫା ଦେଇଥିଲେ । ରାଜ୍ୟସଭା ନିର୍ବାଚନ ହାରିବା ପଛର କାରଣ ସେ ପରୋକ୍ଷରେ ମୁଖ୍ୟମନ୍ତ୍ରୀ ସୁଖୁଙ୍କ ଉପରେ ଲଦିଥିଲେ । ଏହାକୁ ତାଙ୍କ ଗୋଷ୍ଠୀର ବିଧାୟକମାନେ ମଧ୍ୟ ସମର୍ଥନ କରିଥିଲେ । ଅନ୍ୟପକ୍ଷରେ ହିମାଚଳ ସ୍ଥିତିକୁ ନେଇ କଂଗ୍ରେସ ନେତ୍ରୀ ପ୍ରିୟଙ୍କା ଗାନ୍ଧୀ ବୁଧବାର ସୁଖୁଙ୍କ ସହ ଆଲୋଚନା କରି ତାଙ୍କୁ ସମର୍ଥନ କରିଥିବାରୁ ସୁଖୁ ଗୋଷ୍ଠୀର ବିଧାୟକମାନେ ମୁଖ୍ୟମନ୍ତ୍ରୀଙ୍କ ସମର୍ଥନରେ ରହିଥିବା କୁହାଯାଇଛି । ଏହି ଘଟଣା ପରେ ବିକ୍ରମାଦିତ୍ୟ ତାଙ୍କ ଇସ୍ତଫାପତ୍ର ଫେରାଇ ନେଇଥିବା ଜଣାପଡ଼ିଛି । ତେବେ ହିମାଚଳ କଂଗ୍ରେସରେ ସୃଷ୍ଟି ହୋଇଥିବା ଏହି ଗୋଷ୍ଠୀ କନ୍ଦଳକୁ ନେଇ ରାଜ୍ୟ ସରକାରଙ୍କ ସମସ୍ୟା ବଢିବାରେ ଲାଗିଛି । ସେପଟେ ବିଜେପିର ୨୫ ବିଧାୟକ ରହିଥିବା ବେଳେ ଗତକାଲି କ୍ରସ ଭୋଟିଂ କରିଥିବା ୬ ବିଧାୟକ ବିଜେପିକୁ ଡେଇଁପାରନ୍ତି ବୋଲି କୁହାଯାଉଛି । ଏହାଛଡା ଅନ୍ୟ ୩ ସ୍ୱାଧୀନ ବିଧାୟକଙ୍କୁ ନେଇ ବିଜେପି ସୁଖଉ ସରକାର ପାଇଁ ସଙ୍କଟ ଆଣିପାରେ ବୋଲି କୁହାଯାଉଛି ।

୨୦୨୯ ସୁଦ୍ଧା ଦେଶରେ ହୋଇପାରେ ଏକା ସଙ୍ଗେ ନିର୍ବାଚନ

ନୂଆଦିଲ୍ଲୀ, ୨୮।୨ (ଏଜେନ୍ସି): ଏକ ଦେଶ, ଏକ ନିର୍ବାଚନକୁ ନେଇ ଆଇନ କମିଶନ ସମ୍ବିଧାନରେ ନୂଆ ଅନୁଚ୍ଛେଦ ଯୋଡ଼ିପାରନ୍ତି । ଏହା ମାଧ୍ୟମରେ ୨୦୧୯ ସୁଦ୍ଧାରେ ଦେଶରେ ଲୋକସଭା, ବିଧାନସଭା ଏବଂ ସ୍ଥାନୀୟନିର୍ବାଚନ କରାଇବାକୁ ସୁପାରିସ କରିପାରନ୍ତି । ସୂଚନା ଅନୁଯାୟୀ ଜଷ୍ଟିସ ରିତୁରାଜ ଅବସ୍ଥିଙ୍କ ନେତୃତ୍ୱାଧୀନ କମିଟି ଏକା ସଙ୍ଗେ ନିର୍ବାଚନ ପାଇଁ ସମ୍ବିଧାନ ସଂଶୋଧନ କରି ନୂଆ ଅନୁଚ୍ଛେଦ ସାମିଲ କରିବାକୁ ସରକାରଙ୍କୁ ସୁପାରିସ କରିପାରନ୍ତି । ଏଥିରେ କଣ ରହିବ ତାହା ଏ ପର୍ଯ୍ୟନ୍ତ ଜଣାପଡ଼ି ନାହିଁ । ତେବେ ଆଗାମୀ ୫ ବର୍ଷରେ ତିନି ପର୍ଯ୍ୟାୟରେ ବିଧାନସଭା ନିର୍ବାଚନକୁ ଏକାଠି କରିବାକୁ ଯୋଜନା କରାଯାଉଛି । ଏହି ଆଧାରରେ ପ୍ରଥମେ ୨୦୨୯ ମଇ-ଜୁନରେ ଏକାଠି ନିର୍ବାଚନ ହୋଇପାରିବ ।

ଆତ୍ମହତ୍ୟା ରୋକିବାକୁ ଜାତୀୟ ଟାସ୍କ ଫୋର୍ସ ଗଠିତ

ନୂଆଦିଲ୍ଲୀ, ୨୮।୨ (ଏଜେନ୍ସି): ଜାତୀୟ ମେଡିକାଲ କମିଶନ (ଏନଏମସି) ଏକ ଜାତୀୟ ଟାସ୍କ ଫୋର୍ସ ଗଠନ କରିଛନ୍ତି । ମେଡିକାଲ ଛାତ୍ରଛାତ୍ରୀଙ୍କ ମଧ୍ୟରେ ଅବସାଦ ଏବଂ ଆତ୍ମହତ୍ୟା ସମ୍ବନ୍ଧିତ ଚିନ୍ତାକୁ ଦୂର କରିବା ପାଇଁ ଏହି ପଦକ୍ଷେପ ନିଆଯାଇଛି । ଏହି ଟାସ୍କ ଫୋର୍ସରେ ୧୫ ଜଣ ସାମିଲ ଅଛନ୍ତି । ନ୍ୟାସନାଲ ଇନ୍‌ଷ୍ଟିଚ୍ୟୁଟ ଅଫ୍ ମେଣ୍ଟାଲ ହେଲ୍‌ଥ ଆଣ୍ଡ ନ୍ୟୁରୋ-ସାଇନ୍ସେସ (ଏନଆଇଏଣଏଚଏଏନଏସ)ର ମନୋବିଜ୍ଞାନ ବିଭାଗର ପ୍ରଫେସର ଡ. ବିଏମ ସୁରେଶ ଏହାର ଅଧ୍ୟକ୍ଷ ଅଛନ୍ତି । ଏହି ଟାସ୍କ ଫୋର୍ସ ମେଡିକାଲ ଛାତ୍ରଛାତ୍ରୀଙ୍କ ମାନସିକ ସ୍ୱାସ୍ଥ୍ୟ ଏବଂ ଆତ୍ମହତ୍ୟା ତଥ୍ୟର ଅଧ୍ୟୟନ କରିବ । ଏହାର ମୁକାବିଲା ପାଇଁ ରଣନୀତି ପ୍ରସ୍ତୁତ କରି ପ୍ରସ୍ତାବ ଦେବ ।

କେନ୍ଦ୍ରକୁ ସୁପ୍ରିମକୋର୍ଟଙ୍କ ନିର୍ଦ୍ଦେଶ

ହସ୍ପିଟାଲ ବିଲ୍‌ରୁ ତାରତମ୍ୟ ହଟାଅ

ନୂଆଦିଲ୍ଲୀ,୨୮ ।୨(ଏଜେନ୍ସି): ସରକାରୀ ହସ୍ପିଟାଲରେ ମୋତିଆବିନ୍ଦୁ ଅସ୍ତ୍ରୋପଚାର ପାଇଁ ଆଖି ପିଛା ୧୦ହଜାର ଟଙ୍କା ଖର୍ଚ୍ଚ କରିବାକୁ ପଡୁଥିବା ବେଳେ ଘରୋଇ ହସ୍ପିଟାଲରେ କାହିଁକି ସେଥିପାଇଁ ୩୦ ହଜାରରୁ ୧ଲକ୍ଷ ୪୦ହଜାର ଟଙ୍କା ଯାଏ ଦେବାକୁ ପଡୁଛି ବୋଲି କେନ୍ଦ୍ର ସାରକାରଙ୍କୁ ସୁପ୍ରିମକୋର୍ଟ ପ୍ରଶ୍ନ କରିଛନ୍ତି । ସରକାରୀ ହସ୍ପିଟାଲ ଓ ଘରୋଇ ହସ୍ପିଟାଲ ବିଲରେ ଏପ୍ରକାରର ବଡ଼ ତାରତମ୍ୟ ଥିବା ଜାଣି ବିଚାରପତି ବି ଆର ଗଭାଇ ଓ ବିଚାରପତି ସନ୍ଦୀପ ମେହେଟାଙ୍କ ଖଣ୍ଡପୀଠ ଉଦବେଗ ପ୍ରକାଶ କରିବା ସହ କେନ୍ଦ୍ର ସ୍ୱାସ୍ଥ୍ୟ ସଚିବଙ୍କୁ ଆଦେଶ ଦେଇଛନ୍ତି ଯେ ମାସକ ମଧ୍ୟରେ ସମସ୍ତ ରାଜ୍ୟର ସ୍ୱାସ୍ଥ୍ୟ ସଚିବଙ୍କ ବୈଠକ ଡକାଇ ବିଭିନ୍ନ ରୋଗର ଚିକିତ୍ସା ପାଇଁ ଓ ବିଭିନ୍ନ ଡାକ୍ତରୀ ସେବା ପାଇଁ ରୋଗୀଙ୍କୁ ସର୍ବାଧିକ କେତେ ଟଙ୍କା ଦେବାକୁ ପଡ଼ିବ ତାହା ଠିକ୍ କର । ସରକାରୀ ଓ ଘରୋଇ ହସ୍ପିଟାଲରେ ସମସ୍ତେ ଦେଖି ପାରିବାଭଳି ସ୍ଥାନରେ ଉଭୟ ସ୍ଥାନୀୟ ଭାଷାରେ ଓ ଇଂରାଜୀରେ ବିଭିନ୍ନ ଚିକିତ୍ସା ଓ ଡାକ୍ତରୀ ସେବା ପାଇଁ କ'ଣ କେତେ ଚାର୍ଜ ଦେବାକୁ ପଡ଼ିବ ତାହା ଲେଖାରହିବା ବ୍ୟବସ୍ଥା କରାଯାଉ । ନଚେତ କେନ୍ଦ୍ର ସରକାରଙ୍କ ଦ୍ୱାରା ବିଭିନ୍ନ ରୋଗର ଚିକିତ୍ସା ଓ ସ୍ୱାସ୍ଥ୍ୟସେବା ପାଇଁ ନିର୍ଦ୍ଧାରିତ ରେଟ୍ ଲାଗୁ କରାଯିବା ନିମନ୍ତେ ଆଦେଶ ଦେବୁ ବୋଲି ସୁପ୍ରିମକୋର୍ଟ ଖଣ୍ଡପୀଠ ରୁଲିଂ ଦେଇଛନ୍ତି ।

ଆନନ୍ଦ ମୋହନ ଖଲାସ ମାମଲାରେ କେନ୍ଦ୍ରକୁ ଜଣାଇଲା ସୁପ୍ରିମକୋର୍ଟ

ଜେଲ୍ ନିୟମ ସଂଶୋଧନ ରାଜ୍ୟର ବିଶେଷାଧିକାର

ନୂଆଦିଲ୍ଲୀ,୨୮ ।୨(ଏଜେନ୍ସି): ସରକାର ଏକ ସତ୍ୟପାଠ ଜରିଆରେ ସୁପ୍ରିମକୋର୍ଟଙ୍କୁ ଜଣାଇଛନ୍ତି ଯେ ଜେଲ ନିୟମବାଳୀ ସଂଶୋଧନ ରାଜ୍ୟ ସରକାରଙ୍କ ବିଶେଷାଧିକାର । ସମ୍ବିଧାନର ୭ମ ଅନୁଚ୍ଛେଦରେ ଥିବା ଦ୍ୱିତୀୟ ତାଲିକାର ଏଣ୍ଟ୍ରି ନଂ ୪ ଅନୁଯାୟୀ 'ଜେଲ ଓ ଜେଲରେ ଥିବା ବ୍ୟକ୍ତି' ରାଜ୍ୟ ତାଲିକାରେ ଆସୁଥିବାରୁ ଜେଲ ନିୟମାବଳୀ ସଂଶୋଧନ କରିବା ଅଧିକାର ସଂପୃକ୍ତ ରାଜ୍ୟ ସରକାରଙ୍କର ରହିଛି । ବିହାରର ଗୋପାଲଗଞ୍ଜ ଜିଲ୍ଲାର ପୂର୍ବତନ ଜିଲ୍ଲାପାଳ ଜି କ୍ରିଷ୍ଣୈୟାଙ୍କୁ ଡିସେମ୍ବର ୧୯୯୪ରେ ହତ୍ୟା କରାଯାଥିଲା । ସେହି ହତ୍ୟା ମାମଲାରେ ଆଜୀବନ କାରାଦଣ୍ଡାଦେଶ ପାଇଥିବା ପୂର୍ବତନ ସାଂସଦ ଆନନ୍ଦ ମୋହନ ଜେଲରେ ୧୪ବର୍ଷ ବନ୍ଦୀ ରହିବା ପରେ ବିହାର ସରକାର ୧୦ଏପ୍ରିଲ ୨୦୨୩ରେ ବିହାର ଜେଲ ନିୟମାବଳୀ(ମାନୁଏଲ)ର ରୁଲ୍ ୪୮୧ରେ ସଂଶୋଧନ କରି ସେଥିରେ ଥିବା 'କର୍ତ୍ତବ୍ୟରତ ସରକାର କର୍ମଚାରୀଙ୍କୁ ହତ୍ୟା' ଶବ୍ଦାବଳୀକୁ ହଟାଇଦେଇଛନ୍ତି । ଦଣ୍ଡ ଅବଧି ସରିବା ପୂର୍ବରୁ ଆନନ୍ଦ ମୋହନଙ୍କୁ ଯେପରି ଖଲାସ କରାଯାଇପାରିବ ତାହାର ରାସ୍ତା ସାଫ୍ ହେବା ପରେ ବିହାର ସରକାର ଆନନ୍ଦଙ୍କୁ ଖଲାସ କରିଦେବାକୁ ଜେଲ କର୍ତ୍ତୃପକ୍ଷଙ୍କୁ ନିର୍ଦ୍ଦେଶ ଦେଇଥିଲେ । ତଦନୁଯାୟୀ ଆନନ୍ଦ ମୋହନ ଜେଲରୁ ମୁକୁଳିଛନ୍ତି । କିନ୍ତୁ ପୂର୍ବରୁ ନିୟମ ଥିଲା ଯେ ଆନନ୍ଦ ମୋହନଙ୍କ ଭଳି ବନ୍ଦୀ ୨୦ବର୍ଷ ଜେଲରେ ବିତାଇବା ପରେ ହିଁ ତାଙ୍କ ଦଣ୍ଡ କୋହଳ କରାଯିବା ବିଷୟରେ ନିଷ୍ପତ୍ତି ନିଆଯିବ । ବିହାର ସରକାରଙ୍କ ଏହି ଦଣ୍ଡ ଅବଧି ପୂର୍ବରୁ ଖଲାସ ନିଷ୍ପତ୍ତିକୁ ଚ୍ୟାଲେଞ୍ଜ କରି କ୍ରିଷ୍ଣୈୟାଙ୍କ ପତ୍ନୀ ଉମାଦେବୀ କ୍ରିଷ୍ଣୈୟା ସୁପ୍ରିମକୋର୍ଟରେ ଏକ ପିଟିସନ୍ ଦାଖଲ କରିଛନ୍ତି । ମାମଲାରେ କେଉଁ ମତ ରଖୁଛନ୍ତି ତାହା ସତ୍ୟପାଠ ଜରିଆରେ ଜଣାଇବାକୁ ସୁପ୍ରିମକୋର୍ଟ କେନ୍ଦ୍ର ସରକାରଙ୍କୁ ନୋଟିସ୍ ଦେଇଥିଲେ । ଗୃହ ମନ୍ତ୍ରଣାଳୟ ଏକ ସତ୍ୟପାଠ ଜରିଆରେ ସୁପ୍ରିମକୋର୍ଟଙ୍କୁ ଜଣାଇଛନ୍ତି ଯେ ଜେଲ ମାନୁଏଲ ସଂଶୋଧନ ରାଜ୍ୟସରକାରଙ୍କ ବିଶେଷାଧିକାର । କେନ୍ଦ୍ର ସରକାର ଏକ ଆଦର୍ଶ ଜେଲ ମାନୁଏଲ ପ୍ରସ୍ତୁତ କରି ସମସ୍ତ ରାଜ୍ୟକୁ ତାହା ଅନୁସରଣ କରିବାକୁ ପ୍ରସ୍ତାବ ଦେଇଛନ୍ତି । କିନ୍ତୁ ବିହାର ସମେତ ୯ଟି ରାଜ୍ୟ ଦ୍ୱାରା କେନ୍ଦ୍ର ସରକାରଙ୍କ ଆଦର୍ଶ ଜେଲ ମାନୁଏଲ ଏଯାବତ ଅନୁସୃତ ହୋଇନାହିଁ ।

ଭୂମି ମାଲିକଙ୍କୁ କ୍ଷତିପୂରଣ ଦେଇ ସରକାର ଦାନ କରୁନାହାନ୍ତି

ଢ଼ୋଲ ପିଟିବାର ଆବଶ୍ୟକତା ନାହିଁ

ଏକ ଅଦଲାତ ଅବମାନନା ମାମଲାର ଶୁଣାଣି କରି ସୁପ୍ରିମକୋର୍ଟ ଉତ୍ତରପ୍ରଦେଶ ସରକାରଙ୍କୁ କଡ଼ା ଭାଷାରେ ସମାଲୋଚନା କରିଛନ୍ତି । ଭୂମି ମାଲିକଙ୍କୁ କ୍ଷତିପୂରଣ ଦେଇ ସରକାର ଦାନ କରୁନାହାନ୍ତି । ୨୦ ବର୍ଷ ପର୍ଯ୍ୟନ୍ତ ଜମିକୁ ନିଜ ପାଖରେ ରଖିବା ପରେ ଏବେ ଜମି ମାଲିକଙ୍କ ଲାଭ ହେଉଛି ବୋଲି କହୁଛନ୍ତି । ଏଭଳି ଆଭମୁଖ୍ୟ ଆଦୌ ଗ୍ରହଣୀୟ ନୁହେଁ । ଏହି ମାମଲାରେ ଗାଜିଆବାଦ ବିକାଶ ପ୍ରାଧିକରଣ (ଜିଡିଏ) ପକ୍ଷରୁ ତର୍କ ଦିଆଯାଇଥିଲା ଯେ ବିଳମ୍ବ ଯୋଗୁଁ ମାଲିକଙ୍କ ଲାଭ ହୋଇଛି । ୧୯୫୬ ବଦଳରେ ୨୦୧୩ ନିୟମ ଅନୁଯାୟୀ କ୍ଷତିପୂରଣ ମିଳିଛି । ଏହା ଉପରେ କୋର୍ଟ କହିଥିଲେ ଯେ ୨୦ ବର୍ଷ ପର୍ଯ୍ୟନ୍ତ ଜମିକୁ ମାଲିକଙ୍କଠାର

କୃଷି ଭବନ ପରିଦର୍ଶନ କଲେ ବିଲ୍ ଗେଟ୍ସ

ଡିଜିଟାଲ ଏଗ୍ରିକଲ୍‌ଚର୍ ଟୁଲ୍ ବ୍ୟବସ୍ଥାକୁ ପ୍ରଶଂସା

ଭୁବନେଶ୍ୱର,୨୮ ।୨(ସମିସ): ରାଜ୍ୟର କୃଷି କ୍ଷେତ୍ର ଉନ୍ନତି ପାଇଁ ରିମୋଟ ସେନ୍ସିଂ ଓ ସ୍ପେସ ଆପ୍ଲିକେସନ ବ୍ୟବହାର ଉପରେ ଗୁରୁତ୍ୱ ଦେଇଛନ୍ତି ବିଲ୍ ଓ ମେଲିଣ୍ଡା ଗେଟ୍ସ ଫାଉଣ୍ଡେସନ୍‌ର ପ୍ରତିଷ୍ଠାତା ତଥା ମାଇକ୍ରୋସଫ୍ଟର ନିର୍ମାତା ବିଲ୍ ଗେଟ୍ସ। ଦୁଇ ଦିନିଆ ଓଡ଼ିଶା ଗସ୍ତରେ ଆସି ବିଲ୍ ଗେଟସ୍ ବୁଧବାର କୃଷି ଭବନରେ କୃଷି ସମୀକ୍ଷା କେନ୍ଦ୍ର ପରିଦର୍ଶନ କରିଛନ୍ତି।

- **ସହଭାଗିତା ଅବ୍ୟାହତ ରଖିବା ନିମନ୍ତେ କଲେ ଆଗ୍ରହ ପ୍ରକାଶ**
- **ରିମୋଟ ସେନ୍ସିଂ, ସ୍ପେସ୍ ଆପ୍ଲିକେସନ ବ୍ୟବହାର ଲାଗି ପରାମର୍ଶ**

ରାଜ୍ୟରେ କୃଷକଙ୍କ ଆୟବୃଦ୍ଧି, ପୁଷ୍ଟି ନିରାପତ୍ତା ଓ ଜଳବାୟୁ ସହନଶୀଳତାକୁ ଉନ୍ନତ କରିବା ପାଇଁ ୨୦୧୭ ମସିହାରୁ ଓଡ଼ିଶା ସରକାର ବିଲ୍ ଓ ମେଲିଣ୍ଡା ଗେଟ୍ସ ଫାଉଣ୍ଡେସନ୍ ସହିତ ଅଂଶୀଦାର ଭାବେ କାର୍ଯ୍ୟ କରୁଛନ୍ତି। ଏହି ଭାଗୀଦାରିତା ଯୋଗୁଁ ଓଡ଼ିଶା ଡିଜିଟାଲ୍ ପବ୍ଲିକ୍ ଭିତ୍ତିଭୂମିରେ ଏକ ଅଗ୍ରଣୀ ରାଜ୍ୟ ହେବା ସହ ରାଜ୍ୟରେ "କୃଷକ ଓଡ଼ିଶା' ଡାଟାବେସ୍, "ଗୋ-ସୁଗମ ପୋର୍ଟାଲ' ଓ "ଆମ କୃଷି' ସମ୍ପ୍ରସାରଣ ପଦ୍ଧତି ସମେତ ବହୁ କୃଷକ ଉଦ୍ଦିଷ୍ଟ କାର୍ଯ୍ୟକ୍ରମ ଗ୍ରହଣ କରାଯାଇପାରିଛି। ଫାଉଣ୍ଡେସନ୍‌ର ସହାୟତାରେ ରାଜ୍ୟ ସରକାର ମକାମଣ୍ଡି ଓ କୃଷକ ଉତ୍ପାଦକ କମ୍ପାନୀ ପ୍ରକଳ୍ପ ମାଧ୍ୟମରେ ଫସଲ ବିବିଧିକରଣକୁ ସଫଳତାର ସହିତ କାର୍ଯ୍ୟକାରୀ କରୁଥିବା ବେଳେ ସଂପ୍ରତି ଏହି ପ୍ରୟାସଗୁଡ଼ିକ ସମଗ୍ର ରାଜ୍ୟରେ ତ୍ୱରାନ୍ୱିତ କରାଯାଇଛି।

ଏହି ଗସ୍ତ ବେଳେ 'କୃଷି ସମୀକ୍ଷା କେନ୍ଦ୍ର'କୁ ବିଲ୍ ଗେଟସ୍ ଓ ପ୍ରତିନିଧି ଦଳ ପରିଦର୍ଶନ କରିଥିଲେ। କୃଷକମାନଙ୍କ ପାଇଁ ଉଦ୍ଦିଷ୍ଟ ରୋଗପୋକ ପରିଚାଳନା, ଡିଜିଟାଲ୍ ସମ୍ପ୍ରସାରଣ, ଅନ୍‌କଲ କୃତ୍ରିମ ପ୍ରଜନନ ଓ ଯୋଜନା ସମ୍ପାଦନ ସହିତ ଡିଜିଟାଲ ପ୍ରଣାଳୀ ମାଧ୍ୟମରେ କୃଷକମାନଙ୍କ ପାଇଁ ଉଦ୍ଦିଷ୍ଟ ପ୍ରଭାବଶାଳୀ ଯୋଜନା ଓ ସେବା ପ୍ରଯୁକ୍ତିକୁ ରାଜ୍ୟ ସରକାର କିଭଳି କୃଷକଙ୍କ ହିତରେ ବିନିଯୋଗ କରୁଛନ୍ତି ତାହା ଦେଖିଥିଲେ। କୃଷି ଓ କୃଷକ ସଶକ୍ତିକରଣ ବିଭାଗର ପ୍ରମୁଖ ଶାସନ ସଚିବ ଡ. ପାଢ଼ୀ କୃଷକମାନଙ୍କ କଲ୍ୟାଣ ପାଇଁ ଜ୍ଞାନକୌଶଳ ବ୍ୟବହାର ଓ ଚାଷୀଙ୍କୁ ବିଭିନ୍ନ ପ୍ରଙ୍ଗରେ ସୂଚନା ପ୍ରଦାନ ସମ୍ପର୍କରେ ଶ୍ରୀ ଗେଟ୍‌ସଙ୍କୁ ଅବଗତ କରିଥିଲେ।

ଏ ସମ୍ପର୍କରେ ଡ. ପାଢ଼ୀ କହିଛନ୍ତି ଯେ ରାଜ୍ୟର ଏହି ବ୍ୟବସ୍ଥାକୁ ବିଲ୍ ଗେଟ୍ସ ପ୍ରଶଂସା କରିଥିଲେ। ଆମ ରାଜ୍ୟରେ ୭୦ ଲକ୍ଷରୁ ଅଧିକ ଚାଷୀଙ୍କ ପଞ୍ଜୀକରଣ ତଥ୍ୟ ରହିଛି। 'ଆମ କୃଷି କାର୍ଯ୍ୟକ୍ରମ' ଜରିଆରେ ସେଥିରେ ଚାଷୀଙ୍କୁ ସେମାନଙ୍କ ଆବଶ୍ୟକତା ଅନୁସାରେ ସେବା ଯୋଗାଇ ଦିଆଯାଉଛି। ଡିଜିଟାଲ ଏଗ୍ରିକଲ୍‌ଚର୍ ଟୁଲ ବ୍ୟବହାର କରି ଚାଷୀଙ୍କ ପାଖରେ ବିଭିନ୍ନ ସେବା ଓ ଯୋଜନା ପହଞ୍ଚାଯାଉଥିବାରୁ ବିଲ ଗେଟସ୍ ତାହାର ପ୍ରଶଂସା କରିଥିଲେ। ମୁଖ୍ୟମନ୍ତ୍ରୀ କୃଷି ଉଦ୍ୟୋଗୀ ଯୋଜନାରେ ସ୍ୱାବଲମ୍ବୀ ହୋଇଥିବା କିଛି ମହିଳା ଚାଷୀଙ୍କ ସହ ସେ କଥା ହୋଇଥିଲେ। ଏହାପରେ ଉଭୟ ସରକାର ଏବଂ ଫାଉଣ୍ଡେସନ୍ କୃଷକଙ୍କ ହିତ ପାଇଁ ଏହି ସହଭାଗିତା ଅବ୍ୟାହତ ରଖିବା ନିମନ୍ତେ ଆଗ୍ରହ ପ୍ରକାଶ କରିଥିଲେ। ପରେ ବିଲ୍ ଗେଟ୍ସ ମିଲେଟ ମିଶନ କାଫେ ବୁଲି ଦେଖିଥିଲେ ଓ ତାଙ୍କୁ ମିଲେଟ୍ ମିଶନ ସମ୍ପର୍କରେ ଅବଗତ କରାଯାଇଥିଲା। କୃଷି କ୍ଷେତ୍ରରେ ରିମୋଟ ସେନ୍ସିଂ ଓ ସ୍ପେସ ଆପ୍ଲିକେସନ ବ୍ୟବହାର ପାଇଁ ସେ ଦେଇଥିବା ପରାମର୍ଶକୁ ଗ୍ରହଣ କରାଯିବ ବୋଲି ଡଃ ପାଢ଼ୀ କହିଛନ୍ତି। ବିଲ୍ ଗେଟ୍‌ସଙ୍କ ସହ ଭାରତ ଦାରିଦ୍ର୍ୟ ଦୂରୀକରଣ ବିଏମ୍‌ଜିଏଫ୍‌ର ନିର୍ଦ୍ଦେଶକ ଅଲକେଶ ୱାଧ୍‌ୱାନୀ, ଗ୍ଲୋବାଲ୍ ଗ୍ରୋଥ୍ ଓ ଅପରଚ୍ୟୁନିଟି ବିଏମ୍‌ଜିଏଫ୍‌ର ଅଧ୍ୟକ୍ଷ ରୋଜର, ସାଉଥ୍ ଆଣ୍ଡ ସାଉଥ୍‌ଇଷ୍ଟ ଏସିଆ ବିଏମ୍‌ଜିଏଫ୍‌ରନିର୍ଦ୍ଦେଶକହରିମେନନ୍‌ପ୍ରମୁଖକୃଷିଭବନ ପରିଦର୍ଶନ ବେଳେ ସାମିଲ ଥିଲେ। ଏହି ଅବସରରେ ମତ୍ସ୍ୟ ଓ ପଶୁ ସମ୍ପଦ ବିଭାଗର ପ୍ରମୁଖ ଶାସନ ସଚିବ ସୁରେଶ କୁମାର ବଶିଷ୍ଠ ଏବଂ କୃଷି ଓ ଖାଦ୍ୟ ଉତ୍ପାଦନ ନିର୍ଦ୍ଦେଶକ ପ୍ରେମଚନ୍ଦ୍ର ଚୌଧାରୀ ଉପସ୍ଥିତ ଥିଲେ।

- **ହତ୍ୟା ଉଦ୍ୟମ ଅଭିଯୋଗ**

ବିଜେପି ମଣ୍ଡଳ ସଭାପତି ଗିରଫ

ସୁନ୍ଦରଗଡ଼,୨୮ ।୨(ସମିସ): ହତ୍ୟା ଉଦ୍ୟମ ଅଭିଯୋଗରେ ହେମଗିରି ଥାନା ପୁଲିସ ବିଜେପିର ବିଲାଇମୁଣ୍ଡା ମଣ୍ଡଳ ସଭାପତି ମାଧବ ବାରିକଙ୍କୁ ବୁଧବାର ଗିରଫ କରି କୋର୍ଟ ଚାଲାଣ କରିଛି। ରତନପୁର ଗ୍ରାମର ପ୍ରେମ କାଲୋ (୬୫) ଙ୍କ ପତ୍ନୀ ଉମେଶ୍ୱରୀ କାଲୋଙ୍କ ଅଭିଯୋଗ ଅନୁଯାୟୀ, ମଙ୍ଗଳବାର ସକାଳ ପ୍ରାୟ ୮ଟାରେ ପ୍ରେମ ଘୋଘରପାଲି ଗ୍ରାମରେ ଥିବା ତାଙ୍କ ପୈତୃକ ଘରଡିହ ଜମିରେ ଘର ତିଆରି କରିବା ପାଇଁ ଯାଇଥିଲେ। ସେ ଘରକୁ ଫେରୁଥିବା ବେଳେ ଘୋଘରପାଲି ଗ୍ରାମର ମାଧବଙ୍କ ଘର ପ୍ରାଙ୍ଗଣରେ ମାଧବଙ୍କ ଭାଇ ମହେନ୍ଦ୍ର ବାରିକ ପ୍ରେମଙ୍କୁ ଅଟକାଇଥିଲେ। ଏହି ଜମିରେ ଘର ତିଆରି କରିପାରିବୁ ନାହିଁ କହି ମାଧବ, ମହେନ୍ଦ୍ର ଓ ପଡ଼ୋଶୀ ହୀରାଧର ଖମାରି ମିଶି ପ୍ରେମଙ୍କ କାନ୍ଧରେ ଥିବା ଗାମୁଛାକୁ ତଣ୍ଟିରେ ଭିଡ଼ି ଧରି ଜୀବନରେ ମାରିଦେବା ପାଇଁ ଉଦ୍ୟମ କରିଥିଲେ। ପ୍ରେମ ତାଙ୍କ କବଳରୁ କୌଣସି ମତେ ମୁକୁଳି ଜୀବନ ବଞ୍ଚାଇବା ପାଇଁ ଦୌଡ଼ି ପଳାଇବା ସମୟରେ ସେମାନେ ତାଙ୍କୁ ଗୋଡ଼ାଇ ଗୋଡ଼ାଇ ଆକ୍ରମଣ କରିଥିଲେ। ପ୍ରେମ ତଳେ ପଡ଼ିଯିବା ପରେ ଲାତ, ଗୋଇଠା, ଚାପୁଡ଼ା ମାରିଚାଲିବାରୁ ତାଙ୍କ କାନରୁ ରକ୍ତସ୍ରାବ ହୋଇଥିଲା। ପ୍ରେମ ସଂଜ୍ଞାହୀନ ହେବା ପରେ ସେମାନେ ଛାଡ଼ି ପଳାଇଥିଲେ। ଗ୍ରାମବାସୀଙ୍କଠାରୁ ଖବର ପାଇ ଉମେଶ୍ୱରୀ କିଛି ଲୋକଙ୍କୁ ସାଙ୍ଗରେ ନେଇ ପ୍ରେମଙ୍କୁ ଉଦ୍ଧାର କରିଥିଲେ। ସମ୍ପ୍ରତି

ସେ ହେମଗିରି ଗୋଷ୍ଠୀ ସ୍ୱାସ୍ଥ୍ୟକେନ୍ଦ୍ରରେ ଚିକିତ୍ସିତ ହେଉଥିବା ବେଳେ ତାଙ୍କ ଅବସ୍ଥା ସଙ୍କଟାପନ୍ନ ରହିଥିବା ଉମେଶ୍ୱରୀ ଅଭିଯୋଗ କରିଛନ୍ତି। ଅନ୍ୟପଟେ ପ୍ରାୟ ୨୫ ବର୍ଷ ପୂର୍ବେ ବିଜେପି ମଣ୍ଡଳ ସଭାପତି ମାଧବ ବାରିକ ଓ ତାଙ୍କ ପରିବାର ଲୋକେ ତାଙ୍କ ପୈତୃକ ଘର ଭାଙ୍ଗିବା ସହ ମାରପିଟ୍ କରି ଗ୍ରାମରୁ ତଡ଼ିଦେବା ଫଳରେ ଏବେ ସେମାନେ ରତନପୁର ଗ୍ରାମରେ ଆଶ୍ରୟ ନେଇଥିବା ଗୁରୁତର ଅଭିଯୋଗ ମଧ୍ୟ ଆଣିଛନ୍ତି।

ଦ୍ୱାଦଶାହ ଉପଲକ୍ଷେ ଅଶ୍ରୁଳ ଶ୍ରଦ୍ଧାଞ୍ଜଳି

ନୈନଂ ଛିନ୍ଦନ୍ତି ଶସ୍ତ୍ରାଣି ନୈନଂ ଦହତି ପାବକଃ
ନଚୈନଂ କ୍ଲେଦୟନ୍ତ୍ୟାପୋ ନ ଶୋଷୟତି ମାରୁତଃ

✓ ଗିରିଧାରୀ ପଣ୍ଡା

ଆବିର୍ଭାବ: ୦୪.୦୩.୧୯୩୮ - ତିରୋଧାନ: ୧୮.୦୨.୨୦୨୪

ଆମ୍ଭମାନଙ୍କୁ ଶୋକସାଗରରେ ଭସାଇ ଦେଇ ଆପଣ ଆରପାରିକୁ ଚାଲିଗଲେ। ଆପଣଙ୍କ ଅନୁପସ୍ଥିତି ଆମ୍ଭେ ପ୍ରତି ମୁହୂର୍ତ୍ତରେ ଅନୁଭବ କରୁଛୁ। ଆପଣଙ୍କ ସ୍ନେହ, ଶ୍ରଦ୍ଧା, ତ୍ୟାଗ, ଆଦର୍ଶ ଚିରସ୍ମରଣୀୟ ଓ ପ୍ରେରଣାର ଉତ୍ସ ହୋଇ ରହିବ। ଆପଣଙ୍କ ଅମର ଆତ୍ମାର ସଦ୍‌ଗତି ନିମନ୍ତେ ମହାପ୍ରଭୁ ଶ୍ରୀଜଗନ୍ନାଥଙ୍କ ନିକଟରେ ପ୍ରାର୍ଥନା।

ଶୋକସନ୍ତପ୍ତ : ଶାରଦା ପ୍ରସାଦ, ଶିବ ପ୍ରସାଦ, ବିଜୟଲକ୍ଷ୍ମୀ, କୈଳାସ ଚନ୍ଦ୍ର, ବିକାଶ, ବିଳାସ, ମୁନ୍‌ମୁନ୍, ଶାଶ୍ୱତୀ, କୌସ୍ତୁଭ, ଅଲିଭା, କସ୍ତୁରୀ, ମୌସୁମୀ, ମଲୟ ଏବଂ ବନ୍ଧୁ ଓ ପରିବାରବର୍ଗ

ନାବାଳିକା ଦୁଷ୍କର୍ମକାରୀକୁ ୨୦ବର୍ଷ ସଶ୍ରମ କାରାଦଣ୍ଡ

ଅନୁଗୋଳ, ୨୮।୨(ସମିସ): ଏକ ନାବାଳିକା ଦୁଷ୍କର୍ମ ମାମଲାରେ ବୁଧବାର ଆଡହକ ଫାଷ୍ଟ ଟ୍ରାକ କୋର୍ଟ ଜଜ୍ ଦୁଷ୍କର୍ମକାରୀକୁ ୨୦ବର୍ଷ ସଶ୍ରମ କାରାଦଣ୍ଡରେ ଦଣ୍ଡିତ କରିଛନ୍ତି। ଘଟଣାରୁ ପ୍ରକାଶ ଯେ, ଗତ ୨୦୨୨ ମାର୍ଚ୍ଚରେ ଅନୁଗୋଳ ଥାନା ଅନ୍ତର୍ଗତ ସିପିପି ଟାଙ୍କି ହଟିଙ୍ଗର ସାଉନା ସୋରେନ (୨୦)ସେହି ଗ୍ରାମର ଜନୈକା ନାବାଳିକାକୁ ପ୍ରଲୋଭନ ଦେଖାଇ ଡାକି ନେଇଥିଲା। ଦୀର୍ଘ ସମୟ ପର୍ଯ୍ୟନ୍ତ ସମ୍ପୃକ୍ତା ନାବାଳିକା ଘରକୁ ନ ଫେରିବାରୁ ନାବାଳିକାର ପରିବାର ଲୋକେ ଖୋଜାଖୋଜି କରିଥିଲେ। ପରିବାର ଲୋକେ ଝିଅକୁ ଖୋଜୁଥିବା ସମୟରେ ସିପିପି ରାସ୍ତାରେ ସାଉନା ସୋରେନ ଏକ ସାଇକଲରେ ତାଙ୍କ ନାବାଳିକା ଝିଅକୁ ବସାଇ ଫେରୁଥିଲା। ପରିବାର ଲୋକେ ପଚାରିବାରୁ ସାଉନା ବିସ୍କୁଟ ଖୁଆଇବା ପାଇଁ ନେଇଥିଲା କହି ନାବାଳିକାକୁ ସେଠାରେ ଛାଡ଼ି ପଳାଇଥିଲା। ଘରକୁ ଆସିବା ପରେ ପରିବାର ଲୋକେ ନାବାଳିକା ଝିଅକୁ ପଚାରିବାରୁ ସାଉନା ତା ସହିତ ଦୁଷ୍କର୍ମ କରିଥିଲା ବୋଲି ପ୍ରକାଶ କରିଥିଲା। ଫଳରେ ଏନେଇ ପରିବାର ଲୋକେ ନାଲକୋ ଥାନାରେ ଲିଖିତ ଏତଲା ଦେବା ପରେ ପୁଲିସ ମାମଲା ରୁଜୁ କରି ଅଭିଯୁକ୍ତ ସାଉନା ସୋରେନକୁ ଗିରଫ କରି କୋର୍ଟଚାଲାଣ କରିଥିଲା। ସେହିଦିନଠାରୁ ସାଉନା ବିଚାରାଧୀନ କଏଦୀ ଭାବେ ସଜା କାଟୁଥିଲା। କିନ୍ତୁ ବୁଧବାର ଆଡହକ୍ ଫାଷ୍ଟ ଟ୍ରାକ୍ କୋର୍ଟ ଜଜ୍ ବିରଞ୍ଚି ନାରାୟଣ ମିଶ୍ର ଏହି ମାମଲାର ଶୁଣାଣି କରି ଅଭିଯୁକ୍ତ ସାଉନା ସୋରେନକୁ ୧୨ଜଣ ସାକ୍ଷ୍ୟ ପ୍ରମାଣକୁ ଆଧାର କରି ୨୦ବର୍ଷ ସଶ୍ରମ କାରାଦଣ୍ଡରେ ଦଣ୍ଡିତ କରିବା ସହ ୨୦ ହଜାର ଟଙ୍କା ଜରିମାନାଦେଶ କରିଛନ୍ତି। ଜରିମାନା ଅନାଦେୟ ହେଲେ ଅଧିକ ୧ ବର୍ଷ ଜେଲଦଣ୍ଡ ଶୁଣାଣି କରିଛନ୍ତି। ତେବେ ସରକାରଙ୍କ ପକ୍ଷରୁ ସରକାରୀ ଓକିଲ ପ୍ରଦୀପ ଭୁତିଆ ମାମଲା ପରିଚାଳନା କରୁଥିଲେ।

ବେଗୁନିଆ ସବ୍ ଡିଭିଜନ୍ ହସ୍ପିଟାଲ ପାଇଁ ୪୭.୫୦ କୋଟି

ଭୁବନେଶ୍ୱର,୨୮।୨(ସମିସ): ଖୋର୍ଦ୍ଧା ଜିଲ୍ଲା ବେଗୁନିଆରେ ସବ୍ ଡିଭିଜନ୍ ହସ୍ପିଟାଲ କୋଠା ନିର୍ମାଣ ପାଇଁ ରାଜ୍ୟ ସରକାର ୪୭ କୋଟି ୫୦ ଲକ୍ଷ ଟଙ୍କା ମଞ୍ଜୁର କରିଛନ୍ତି। ବେଗୁନିଆରେ ୧୦୦ ଶଯ୍ୟା ବିଶିଷ୍ଟ ସବ୍ ଡିଭିଜନ୍ ହସ୍ପିଟାଲ କୋଠା ନିର୍ମାଣ କରାଯିବ। ସ୍ୱାସ୍ଥ୍ୟ ଓ ପରିବାର କଲ୍ୟାଣ ବିଭାଗ ପକ୍ଷରୁ ଜାରି ନିର୍ଦ୍ଦେଶନାମା ଅନୁସାରେ ସିଭିଲ୍ କାମ ପାଇଁ ୨୫ କୋଟି ୩୭ ଲକ୍ଷ ୩୮ ହଜାର ଟଙ୍କା ଖର୍ଚ୍ଚ କରାଯିବ। ସେହିପରି ଜଳ ଯୋଗାଣ, ପରିମଳ, ସୌର ଆଲୋକ, ବର୍ଷା ଜଳ ଅମଳ ପ୍ରକଳ୍ପ ପାଇଁ ୩ କୋଟି ୩୨ ଲକ୍ଷ ଟଙ୍କା, ବିଦ୍ୟୁତ ସଂଯୋଗ, ଲିଫ୍ଟ, ଅଗ୍ନି ନିରାପତ୍ତା, ଏସି ଆଦି କାମ ପାଇଁ ୯ କୋଟି ୬୦ ଲକ୍ଷ ଟଙ୍କା ମଞ୍ଜୁର କରାଯାଇଛି। ନିର୍ଦ୍ଧାରିତ ସମୟ ମଧ୍ୟରେ ପ୍ରକଳ୍ପ କାର୍ଯ୍ୟ ସମ୍ପୂର୍ଣ୍ଣ କରିବା ପାଇଁ ସର୍ତ୍ତ ରଖାଯାଇଛି।

କଷ୍ଟକର କାମ କରିବା ପାଇଁ ମୁଁ ଅଳସୁଆ ବ୍ୟକ୍ତିମାନଙ୍କୁ ପସନ୍ଦ କରେ; କାରଣ ସେମାନେ କଷ୍ଟ କାମଟି କରିବା ପାଇଁ ସହଜ ଉପାୟଟିଏ ବାହାର କରନ୍ତି ।

-ବିଲ୍ ଗେଟ୍ସ

ସକାଳ
THE SAKALA

ଭାରତରେ ଜୀବନଧାରଣ ମାନ ସର୍ବେକ୍ଷଣ

ସର୍ବକାଳୀନ ନିମ୍ନସ୍ତରରେ ଦାରିଦ୍ର୍ୟ

ଗୋଟିଏ ଦେଶର ଆର୍ଥିକ ସ୍ୱାସ୍ଥ୍ୟ ତାହାର ନାଗରିକଙ୍କ ଜୀବନଚର୍ଯ୍ୟାରୁ ଜାଣିହୁଏ । ଲୋକଙ୍କ ଆୟ ବଢ଼ିଲେ ଦେଶର ଆୟ ବଢ଼େ । ଲୋକଙ୍କ ହାତକୁ ଅଧିକ ଅର୍ଥ ସହର-ଗ୍ରାମ ନିର୍ବିଶେଷରେ ଆସିଲେ ଧରି ନେବାକୁ ହୁଏ ଅର୍ଥନୈତିକ ବିକାଶ ଓ ସଶକ୍ତୀକରଣର ଲାଭ ସମାବେଶୀ ହୋଇଛି । ଏଥିରେ ସ୍ଥାନ, କ୍ଷେତ୍ର ଓ ଅଞ୍ଚଳ ଭିତ୍ତିରେ ବ୍ୟତିକ୍ରମ ବା ତାରତମ୍ୟ ବିଶେଷ ନାହିଁ । ଆୟ ହିଁ ଉତ୍ତମ ପନ୍ଥା, ଯାହା ବହୁମୁଖୀ ଦାରିଦ୍ର୍ୟର ସଫଳ ମୁକାବିଲା କରେ । ଲୋକଙ୍କ ରୋଜଗାର ବଢ଼ିଲେ ଦେଶର ଜିଡିପିରେ ଅଭିବୃଦ୍ଧି ଘଟେ । ଏବେ ଏକାଧିକ ସଂସ୍ଥା ଓ ସଂଗଠନ ତରଫରୁ ଭାରତର ଆର୍ଥିକ ସ୍ଥିତି ଓ ନାଗରିକଙ୍କ ଭଲ ମନ୍ଦ ସଂକ୍ରାନ୍ତ ସର୍ବେକ୍ଷଣର ରିପୋର୍ଟ ସାର୍ବଜନୀନ କରାଯାଇଛି । ଗତ ଶନିବାର ଭାରତ ସରକାର ଘରୋଇ ଖାଉଟି ସର୍ବେକ୍ଷଣ ରିପୋର୍ଟର ତଥ୍ୟ ପ୍ରକାଶ କରିଛନ୍ତି । ସେହିଭଳି ଭାରତୀୟ ଷ୍ଟେଟ୍ ବ୍ୟାଙ୍କ (ଏସ୍‌ବିଆଇ) ପକ୍ଷରୁ ଭାରତରେ ଦାରିଦ୍ର୍ୟ ହ୍ରାସ ସଂକ୍ରାନ୍ତ ସର୍ବେକ୍ଷଣ ରିପୋର୍ଟକୁ ସାର୍ବଜନୀନ କରାଯାଇଛି । ଏହି ଦୁଇଟି ରିପୋର୍ଟର ତଥ୍ୟାବଳୀ ଭାରତ ସରକାର ଓ ଆମ ଅର୍ଥନୀତିର ଉତ୍ତମ ଅନୁଭବ ଦେଉଛି । କାରଣ ଉଭୟରେ ସହର ଓ ଗ୍ରାମାଞ୍ଚଳ ଲୋକଙ୍କ ଖର୍ଚ୍ଚ ଏବଂ ଉପଭୋଗ ବଢ଼ିଥିବା ତଥା ଅର୍ଥନୈତିକ ତାରତମ୍ୟ ହ୍ରାସ ପାଇଥିବା ପ୍ରତିଫଳିତ ହୋଇଛି । ସବୁଠୁ ବଡ଼ କଥା ହେଉଛି ବହୁମୁଖୀ ଦାରିଦ୍ର୍ୟ ମଧ୍ୟ ଦେଶରେ ହ୍ରାସ ପାଉଛି ।

ପ୍ରଥମେ ଷ୍ଟେଟ୍‌ବ୍ୟାଙ୍କ ସର୍ବେକ୍ଷଣ ତଥ୍ୟ ଉପରେ ଆଲୋକପାତ କରିବା । ଏଥିରେ ଦେଶରେ ଦାରିଦ୍ର୍ୟ ଦ୍ରୁତ ବେଗରେ ହ୍ରାସ ପାଉଥିବା ତଥ୍ୟ ପ୍ରମାଣଭିତ୍ତିକ ପରିସଂଖ୍ୟାନ ପ୍ରଦାନ କରାଯାଇଛି । ଆହୁରି ମଧ୍ୟ ଗ୍ରାମ ଓ ସହରାଞ୍ଚଳ ମଧ୍ୟରେ ଲୋକଙ୍କ ଆୟରେ ଯେଉଁ ବ୍ୟବଧାନ ଥିଲା, ତାହା ଦ୍ରୁତଗତିରେ ସଂକୁଚିତ ହେଉଛି । ଏହା ଷ୍ଟେଟ୍‌ବ୍ୟାଙ୍କର ଏକ ନିରୋଳା ସର୍ବେକ୍ଷଣ ନୁହେଁ, ବରଂ ଏଥିରେ ଖାଉଟିଙ୍କ ଖର୍ଚ୍ଚ ସର୍ବେକ୍ଷଣର ଏକ ଗବେଷଣାତ୍ମକ ଅନୁଶୀଳନ, ଯାହାର ତଥ୍ୟ ଗତ ମଙ୍ଗଳବାର ପ୍ରକାଶ ପାଇଛି । ଏହି ତଥ୍ୟ ଅନୁସାରେ ଦେଶର ଗ୍ରାମାଞ୍ଚଳରେ ୨୦୧୮-୧୯ରୁ ଏ ଯାଏଁ ଦାରିଦ୍ର୍ୟ ୪୪୦ ବେସିସ୍ ପଏଣ୍ଟ କମିଛି । ଗୋଟିଏ ବେସିସ୍ ପଏଣ୍ଟର ଅର୍ଥ ଏକ ଶତାଂଶର ଏକଶହ ଭାଗରୁ ଭାଗେ ବା ୦.୦୧% । ସେହିଭଳି ସହରାଞ୍ଚଳରେ କରୋନା ମହାମାରୀ ପରେ ଦାରିଦ୍ର୍ୟ ୧୭୦ ବେସିସ୍ ପଏଣ୍ଟ କମିଛି । ଏଥିରୁ ସ୍ପଷ୍ଟ ହୋଇଯାଉଛି ଯେ ସମାଜର ତଳସ୍ତରରେ ଥିବା ଲୋକଙ୍କ କଲ୍ୟାଣ ପାଇଁ ଯେଉଁ ସବୁ ସରକାରୀ କାର୍ଯ୍ୟକ୍ରମ କାର୍ଯ୍ୟକାରୀ ହେଉଛି, ତାହାର ସକାରାତ୍ମକ ପ୍ରଭାବ ଅନୁଭୂତ ହେଉଛି । କହିବା ବାହୁଲ୍ୟ ଯେ ସବୁ ସରକାର ଲୋକଙ୍କ କଲ୍ୟାଣ ପାଇଁ ବିଭିନ୍ନ ଯୋଜନା ଗଣତନ୍ତ୍ରରେ କାର୍ଯ୍ୟକାରୀ କରନ୍ତି । ତେବେ ଏହାର ଉତ୍ତମ ରୂପାୟନ ଧାର୍ଯ୍ୟ ଲକ୍ଷ୍ୟ ହାସଲରେ ସହାୟକ ହୋଇଥାଏ । ତେଣୁ ଏହା ପ୍ରମାଣିତ ହେଉଛି ଯେ ସରକାରୀ କଲ୍ୟାଣକାରୀ ଯୋଜନାର ଭଲ ପ୍ରଭାବ ଗ୍ରାମ୍ୟ ଜୀବନ ଜୀବିକା ଉପରେ ପଡ଼ୁଛି ।

ଏହି ତଥ୍ୟ ଅନୁସାରେ ଭାରତରେ ଏବେ ଗ୍ରାମାଞ୍ଚଳ ଦାରିଦ୍ର୍ୟ ହାର ୭.୨ ଶତାଂଶ । ୨୦୧୧-୧୨ରେ ଏହା ଥିଲା ୨୫.୭ । ସେହିଭଳି ୨୦୧୧-୧୨ରେ ସହରାଞ୍ଚଳ ଦାରିଦ୍ର୍ୟ ହାର ୧୩.୭ ଶତାଂଶ ଥିବାବେଳେ ଏବେ ତାହା ୪.୬ କୁ ହ୍ରାସ ପାଇଛି । ଭାରତୀୟ ଷ୍ଟେଟ୍‌ବ୍ୟାଙ୍କ ଏକ ସରକାରୀ ସଂସ୍ଥା ହୋଇଥିଲେ ମଧ୍ୟ ଏହାର ସର୍ବେକ୍ଷଣ ଓ ଅନୁଶୀଳନ ନିରପେକ୍ଷତା ସହିତ ବୁଝାମଣା କରିପାରିବ ନାହିଁ ଏବଂ ଏହା ପ୍ରମାଣ ସିଦ୍ଧ ହେବାକୁ ବାଧ୍ୟ । ତେଣୁ ଏହି ତଥ୍ୟାବଳୀକୁ ନେଇ ସନ୍ଦେହର ଅବକାଶ ନାହିଁ । ଏହି ରିପୋର୍ଟ ଅନୁସାରେ ଭାରତରେ ଲୋକଙ୍କ ଇଚ୍ଛାଧୀନ ଖର୍ଚ୍ଚ ହାର ବଢ଼ୁଛି । ଲୋକେ ଅଧିକ ଆକାଂକ୍ଷୀ ହେଲେ ସେମାନଙ୍କ ମୌଳିକ ଖର୍ଚ୍ଚ ବାହାରେ ଇଚ୍ଛାଧୀନ ଖର୍ଚ୍ଚ ବଢ଼େ । ନିଶାପାଣି, ଆମୋଦ ପ୍ରମୋଦ, ମନୋରଞ୍ଜନ, ଘର କରଣା ସାମଗ୍ରୀ କ୍ରୟ ଆଦିରେ ସେମାନେ ପଇସା ଖର୍ଚ୍ଚ କରନ୍ତି । ଗୁରୁତ୍ୱପୂର୍ଣ୍ଣ ବିଷୟ ହେଲା ସର୍ବେକ୍ଷଣ ତଥ୍ୟ ଅନୁସାରେ ଦେଶର ଗ୍ରାମାଞ୍ଚଳ ଲୋକମାନେ ସହରୀ ଲୋକଙ୍କଠାରୁ ଦ୍ରୁତଗତିରେ ଆକାଂକ୍ଷୀ ହେଉଛନ୍ତି ଏବଂ ପାଖରେ ପଇସା ଥିବାରୁ ଇଚ୍ଛାଧୀନ ଖର୍ଚ୍ଚ ଅଧିକ କରୁଛନ୍ତି । ଏହା ଅସ୍ୱାଭାବିକ ନୁହେଁ, ଅର୍ଥନୀତିର ଏକ ରଚନାତ୍ମକ ଓ ଉତ୍ସାହଜନକ ସୂଚନା ।

ଏସ୍‌ବିଆଇ ତଥ୍ୟରେ ଆହୁରି କୁହାଯାଇଛି ଭାରତରେ ସହର ଓ ଗ୍ରାମାଞ୍ଚଳର ମାସିକ ମୁଣ୍ଡପିଛା ଉପଭୋଗ ବ୍ୟୟରେ ଯେଉଁ ପାର୍ଥକ୍ୟ ଥିଲା ତାହା ହ୍ରାସ ପାଇ ୭୧.୨ ଶତାଂଶରେ ପହଞ୍ଚିଛି । ୨୦୦୯-୧୦ରେ ଏହା ୮୮.୨ ଶତାଂଶ ଥିଲା । ଗ୍ରାମାଞ୍ଚଳ ଲୋକଙ୍କ ଆୟ ଓ ବ୍ୟୟ ବଢ଼ିବାରେ ବିଭିନ୍ନ ସରକାରୀ ଯୋଜନାର ଯେ ପ୍ରତ୍ୟକ୍ଷ ସମ୍ପର୍କ ରହିଛି, ଏହାକୁ କ'ଣ ଅସ୍ୱୀକାର କରିହେବ । ମାଗଣା ଚାଉଳ, ସ୍ୱାସ୍ଥ୍ୟସେବା, ଅନ୍ୟାନ୍ୟ ରିହାତି, ଡିବିଟି ବ୍ୟବସ୍ଥାରେ ହିତାଧିକାରୀଙ୍କ ବ୍ୟାଙ୍କ ଆକାଉଣ୍ଟରେ ସିଧାସଳଖ ସରକାରୀ ଅର୍ଥ ପହଞ୍ଚିବାର ପ୍ରଭାବ ତ ପଡ଼ିବ ।

ଅନ୍ୟପକ୍ଷରେ ଶନିବାର ପ୍ରକାଶ ପାଇଥିବା ସରକାରୀ ସର୍ବେକ୍ଷଣ ରିପୋର୍ଟ ମୁଖ୍ୟତଃ ସହର ଓ ଗ୍ରାମାଞ୍ଚଳର ଉପଭୋଗବାଦ, ରୋଜଗାର ଓ ଖର୍ଚ୍ଚର ଯେଉଁ ତଥ୍ୟ ପ୍ରକାଶ କରିଛି, ତାହା ଏସ୍‌ବିଆଇ ସର୍ବେକ୍ଷଣ ସହିତ ପ୍ରାୟ ସମାନ । ସମାଲୋଚକ ଏହାକୁ ପରିସଂଖ୍ୟାନଗତ ପ୍ରହେଳି ବା ଅର୍ଦ୍ଧସତ୍ୟ କହିପାରନ୍ତି । ତେବେ ଦୁଇ ସର୍ବେକ୍ଷଣର ତଥ୍ୟାବଳୀରେ ସାମଞ୍ଜସ୍ୟ ଆସିବା ନିଶ୍ଚିତ ଏକ ବଡ଼ କଥା । ଦୁଇ ସର୍ବେକ୍ଷଣର ତଥ୍ୟ କହୁଛି ଲୋକଙ୍କ ଆୟ ଓ ଖର୍ଚ୍ଚ ବଢୁଛି । ଏହା ଭଲ । ସହର ଓ ଗ୍ରାମାଞ୍ଚଳରେ ଦାରିଦ୍ର୍ୟ କମୁଥିବାବେଳେ ଉଭୟ ପକ୍ଷର ଲୋକେ ଖାଦ୍ୟ ଉପରେ ଅଧିକ ଖର୍ଚ୍ଚ ନ କରି ଅନ୍ୟ ବାବଦରେ ଅର୍ଥ ବ୍ୟୟ କରୁଛନ୍ତି । ସେମାନେ ଜୀବନକୁ ସରସସୁନ୍ଦର ଓ ପରିପୂର୍ଣ୍ଣ କରିବାକୁ ଚାହୁଁଛନ୍ତି । ତେବେ ଏ କ୍ଷେତ୍ରରେ ଗୋଟିଏ ବିଲକ୍ଷଣ ହେଲା ଉପଭୋକ୍ତାବାଦ (କନ୍‌ଜପସନ୍) ଅଭିବୃଦ୍ଧି ଜିଡିପି ଅଭିବୃଦ୍ଧିରେ ବିଶେଷ ସହାୟକ ହେଉନାହିଁ । ସୂଚନାଯୋଗ୍ୟ ଯେ ସବୁ ଉତ୍ପାଦନର ମୌଳିକ ଲକ୍ଷ୍ୟ ହେଲା ଉପଯୋଗ । ତାହା ଯଦି ଠିକ୍ ଭାବେ ନ ହେବ ଉତ୍ପାଦନର ଲକ୍ଷ୍ୟ ପୂରଣ ହେବ ନାହିଁ ।

ଭାରତର ଅର୍ଥନୈତିକ ତଥ୍ୟାବଳୀର ବିଶେଷତ୍ୱ ହେଲା ଏହା ବିଭିନ୍ନ ମଡ୍ୟୁଲକୁ ନେଇ ପ୍ରସ୍ତୁତ ହୋଇଥାଏ । ତେଣୁ ମଡ୍ୟୁଲାର ଡିଜାଇନ୍ ଭିତ୍ତିକ ତଥ୍ୟାବଳୀରେ ନିର୍ଦ୍ଦିଷ୍ଟ କେତେକ କ୍ଷେତ୍ରରେ ସବିଶେଷ ଏବଂ ସୂକ୍ଷ୍ମ ତଥ୍ୟାବଳୀ ପାଇବାକୁ ଉଦ୍ୟମ ହୋଇଥାଏ । ଯେଉଁସବୁ ସଂସ୍ଥା ଏହିସର୍ବେକ୍ଷଣ କରୁଛନ୍ତି, ସେଥିରେ ଲୋକଙ୍କ ଆୟ, କନ୍‌ଜପସନ୍ ଧାରା, ଦାରିଦ୍ର୍ୟ ଦୂରୀକରଣ ଓ ସରକାରୀ ଯୋଜନାର ପ୍ରଭାବ ଆଦି ସମ୍ପର୍କରେ ସ୍ୱତନ୍ତ୍ର ଗୁରୁତ୍ୱ ଦିଆଯାଉଛି । ଏଥିରେ ଜିଡିପି ଓ ଖାଉଟି ମୂଲ୍ୟ ସୂଚୀ ମଧ୍ୟ ପ୍ରାଧାନ୍ୟ ପାଉଛି । ଭାରତ ସରକାର ବହୁ ବିଳମ୍ବରେ ହେଉ ପଛେ ଶେଷରେ ସାଧାରଣ ନିର୍ବାଚନ ପୂର୍ବରୁ ହାଉସ୍ ହୋଲ୍ଡ କଞ୍ଜ୍ୟୁମର ସର୍ଭେ ରିପୋର୍ଟ ୧୧ ବର୍ଷ ବ୍ୟବଧାନରେ ପ୍ରକାଶ କରିଛନ୍ତି । ଏହି ସର୍ଭେଟି ୨୦୧୨ ଅଗଷ୍ଟରୁ ୨୦୨୩ ଜୁଲାଇ ମଧ୍ୟରେ ହୋଇଥିଲା । ଏହି ତଥ୍ୟ ଆଧାରରେ ଜିଡିପି, ମୁଦ୍ରାସ୍ଫୀତି ଓ ଦାରିଦ୍ର୍ୟ ଦୂରୀକରଣ ତଥ୍ୟର ଅଦ୍ୟତନ (ଅପଡେଟ୍) କାମ ସହଜରେ ହୋଇପାରିବ । ନୂଆ ତଥ୍ୟ ଆଧାରରେ ଆମ ଦାରିଦ୍ର୍ୟ ଦୂରୀକରଣ ଓ ଜନକଲ୍ୟାଣ କାର୍ଯ୍ୟ ଦ୍ରୁତତର ହେବ ।

ଘୋଷଣା

ଦୈନିକ **'ସକାଳ'** ଓ ଏହାର ବିଶେଷ ଅଧିପତ୍ର, ପତ୍ରିକା ଆଦିରେ ପ୍ରକାଶିତ ଆଲେଖ୍ୟର ଉଦ୍ଧୃତି, ତଥ୍ୟ, ମତାମତ, ବିଶ୍ଳେଷଣ ସମ୍ପୃକ୍ତ ଲେଖକଙ୍କ ସମ୍ପୂର୍ଣ୍ଣ ନିଜସ । ସେଥିପାଇଁ 'ସକାଳ' କର୍ତ୍ତୃପକ୍ଷ ଉତ୍ତରଦାୟୀ ହେବେ ନାହିଁ ।

ଲେଖା ଓ ଲୋକମତ ପାଇଁ: sakalaeditorial@gmail.com

ସ୍ୱାଧୀନ ଭାରତର ପ୍ରଧାନମନ୍ତ୍ରୀ

ପ୍ରହ୍ଲାଦ କୁମାର ସିଂହ
ଭୁବନେଶ୍ୱର, ମୋ: ୯୪୩୭୦୧୭୩୯୫

ସ୍ୱାଧୀନତା ପ୍ରାପ୍ତିଠାରୁ ଏଯାବତ୍ ୧୫ ଜଣ ନେତା ବିଭିନ୍ନ ସମୟରେ ଦେଶର ପ୍ରଧାନମନ୍ତ୍ରୀ ଆସନ ଅଳଙ୍କୃତ କରି ଶାସନ କଳକୁ ନିୟନ୍ତ୍ରିତ କରିଆସିଛନ୍ତି । ସ୍ୱାଧୀନତା ପ୍ରାପ୍ତି ପୂର୍ବରୁ ବଡଲାଟ୍‌ଙ୍କ ଅଧ୍ୟକ୍ଷତାରେ ଗଠିତ ଏକ୍‌ଜିକ୍ୟୁଟିଭ କାଉନ୍‌ସିଲରେ କଂଗ୍ରେସ, ମୁସଲିମ୍ ଲିଗ୍ ସମେତ ବିଭିନ୍ନ ବର୍ଗର ପ୍ରତିନିଧିତ୍ୱ ଥିଲା । ୧୯୪୭ ଅଗଷ୍ଟ ୧୫ରେ ଦେଶ ସ୍ୱାଧୀନ ହେଲା ଏବଂ ସେହି ମଧ୍ୟରାତ୍ରିରେ ବଡ଼ଲାଟ ଲର୍ଡ ମାଉଣ୍ଟବ୍ୟାଟେନ୍ ପଣ୍ଡିତ ଜବାହାରଲାଲ ନେହେରୁଙ୍କୁ ସ୍ୱାଧୀନ ଭାରତର ପ୍ରଥମ ପ୍ରଧାନମନ୍ତ୍ରୀ ଭାବେ ଶପଥ ପାଠ କରାଇଥିଲେ । ସମ୍ବିଧାନ ଲାଗୁ ହେବାପରେ ନେହେରୁ ୧୯୫୨, ୧୯୫୭ ଓ ୧୯୬୨ର ଲୋକସଭା ନିର୍ବାଚନରେ ଉତ୍ତରପ୍ରଦେଶର ଫୁଲପୁର ଆସନରୁ ବିଜୟୀ ହୋଇଆସୁଥିଲେ । ପ୍ରଧାନମନ୍ତ୍ରୀ ଥିବା ସମୟରେ ନେହେରୁଙ୍କର ୧୯୬୪ ମଇ ୨୭ ତାରିଖରେ ଦେହାନ୍ତ ହୋଇଥିଲା । ମୋଟାମୋଟି ଭାବେ ସ୍ୱାଧୀନ ଭାରତରେ ପଣ୍ଡିତ ନେହେରୁ ୧୬ ବର୍ଷ ୨୮୬ ଦିନ ପ୍ରଧାନମନ୍ତ୍ରୀ ଭାବେ କାର୍ଯ୍ୟ କରିଥିଲେ ।

ନେହେରୁଙ୍କ ମୃତ୍ୟୁ ପରେ ବରିଷ୍ଠ କଂଗ୍ରେସ ନେତା ଗୁଲଜାରୀଲାଲ୍ ନନ୍ଦା ୧୯୬୪ ଜୁନ୍ ୯ ତାରିଖ ପର୍ଯ୍ୟନ୍ତ କାମଚଳା ପ୍ରଧାନମନ୍ତ୍ରୀ ଭାବେ ମାତ୍ର ୧୩ ଦିନ ପାଇଁ ଶାସନଡୋରି ସମ୍ଭାଳି ଥିଲେ । ଲାଲ୍ ବାହାଦୂର ଶାସ୍ତ୍ରୀ ୧୯୬୪ ଜୁନ୍ ୯ ତାରିଖରେ ପ୍ରଧାନମନ୍ତ୍ରୀ ଭାବେ ଶପଥ ଗ୍ରହଣ କରିଥିଲେ । ଦେଶର ସବୁଠାରୁ ଲୋକପ୍ରିୟ, ସ୍ୱଚ୍ଛ, ନିର୍ଭୀକ ଓ ଦରଦୀ ପ୍ରଧାନମନ୍ତ୍ରୀ ଭାବେ ଏବେ ବି ଶାସ୍ତ୍ରୀଜୀ ଜନମାନସରେ ରହିଛନ୍ତି । ପ୍ରଧାନମନ୍ତ୍ରୀ ଥିବା ସମୟରେ ୧୯୬୬ ଜାନୁଆରୀ ୧୧ ତାରିଖରେ ସୋଭିଏତ୍ ରୁଷ୍‌ର ତାସକେଣ୍ଟଠାରେ ସନ୍ଦେହଜନକ ବାତାବରଣରେ ଶାସ୍ତ୍ରୀଜୀଙ୍କ ଦେହାନ୍ତ ହୋଇଥିଲା । ତାଙ୍କ ପରେ ପୁଣି ଗୁଲ୍‌ଜାରୀଲାଲ୍ ନନ୍ଦାଙ୍କୁ ଆଉ ୧୩ ଦିନ ପାଇଁ କାମଚଳା ପ୍ରଧାନମନ୍ତ୍ରୀ ଦାୟିତ୍ୱ ନିର୍ବାହ କରିବାକୁ ପଡ଼ିଥିଲା । ସମ୍ପ୍ରତି ଅନେକ ନେତାଙ୍କ ପାଇଁ ରାଜନୀତି ଏକ ଲାଭଜନକ ବ୍ୟବସାୟ ଏବଂ ଧନ ଓ କ୍ଷମତା ଅର୍ଜନର କେନ୍ଦ୍ର ହୋଇଥିବାବେଳେ ଲାଲ ବାହାଦୂର ଶାସ୍ତ୍ରୀ ଓ ଗୁଲଜାରୀଲାଲ୍ ନନ୍ଦାଙ୍କ ଭଳି ସଂଗ୍ରାମୀ, ତ୍ୟାଗୀ, ସ୍ୱଚ୍ଛ ଓ ଦେଶପ୍ରେମୀମାନେ କିନ୍ତୁ ରାଜନୀତିକୁ ସେବାର କ୍ଷେତ୍ର ଭାବେ ଗ୍ରହଣ କରିଥିଲେ ।

୧୯୬୬ ଜାନୁଆରୀ ୨୪ ତାରିଖ ଇନ୍ଦିରା ଗାନ୍ଧୀ ଦେଶର ପ୍ରଧାନମନ୍ତ୍ରୀ ହୋଇଥିଲେ । ସେତେବେଳେ ସେ ଉତ୍ତର ପ୍ରଦେଶରୁ ରାଜ୍ୟସଭା ସଦସ୍ୟ ଥିଲେ । ପରେ ୧୯୬୭ ଓ ୧୯୭୧ରେ ଇନ୍ଦିରା ଉତ୍ତର ପ୍ରଦେଶର ରାଏବରେଲି ନିର୍ବାଚନମଣ୍ଡଳୀରୁ ଲୋକସଭାକୁ ନିର୍ବାଚିତ ହୋଇ ୧୯୭୭ ମାର୍ଚ୍ଚ ୨୪ ତାରିଖ ପର୍ଯ୍ୟନ୍ତ ପ୍ରଧାନମନ୍ତ୍ରୀ ଦାୟିତ୍ୱ ନିର୍ବାହ କରିଥିଲେ । ପୂର୍ବରୁ ରାଏବରେଲି ଆସନରୁ ଇନ୍ଦିରାଙ୍କ ସ୍ୱାମୀ ଫିରୋଜ୍ ଗାନ୍ଧୀ ନେହେରୁଙ୍କ ସମୟରେ ଲୋକସଭାକୁ ନିର୍ବାଚିତ ହୋଇ ଆସୁଥିଲେ ଏବଂ ଏହି ଆସନର ସାଂସଦ ଥିବାବେଳେ ତାଙ୍କର ଦେହାନ୍ତ ହୋଇଥିଲା । ଉଲ୍ଲେଖନୀୟ ଯେ ରାଏବରେଲିରୁ ଇନ୍ଦିରାଙ୍କ ନିର୍ବାଚନକୁ ଆହ୍ଲାବାଦ ହାଇକୋର୍ଟ ୧୯୭୫ ଜୁନ୍ ୧୨ ତାରିଖରେ ଅସିଦ୍ଧ ଘୋଷଣା କରିଥିଲେ ଏବଂ ପରେ ତାହା ସୁପ୍ରିମ୍‌କୋର୍ଟରେ କାଟ୍ ଖାଇ ଯାଇଥିଲା । ସେହି ମାସରେ ଦେଶରେ ଜାତୀୟ ଜରୁରୀ ପରିସ୍ଥିତି ଜାରି କରାଯିବା ସଙ୍ଗେ ସଙ୍ଗେ ବିରୋଧୀ ଦଳର ପ୍ରାୟ ସବୁ ନେତାଙ୍କୁ ଜେଲ୍‌ରେ ଭର୍ତ୍ତି କରାଯାଇଥିଲା । ଇନ୍ଦିରାଙ୍କ ଶାସନ ସମୟରେ ଲୋକସଭାର କାର୍ଯ୍ୟକାଳ ୧୯୭୬ ମସିହାରେ ଶେଷ ହେବାକୁ ଥିବା ବେଳେ ତାହାକୁ ବର୍ଷେ ମଧ୍ୟ ବଢ଼ାଇ ଦିଆଯାଇଥିଲା । ପ୍ରଥମ ପର୍ଯ୍ୟାୟରେ ଇନ୍ଦିରା ଗାନ୍ଧୀ ୧୧ ବର୍ଷ ୫୯ ଦିନ ଦେଶର ପ୍ରଧାନମନ୍ତ୍ରୀ ଥିଲେ ।

ପ୍ରାୟ ୩୦ ବର୍ଷର କଂଗ୍ରେସ ଶାସନର ଅନ୍ତ ଘଟାଇ ଲୋକନାୟକ ଜୟପ୍ରକାଶ ନାରାୟଣଙ୍କ ଦିଗ୍‌ଦର୍ଶନରେ ଗଠିତ ହୋଇଥିବା ଜନତା ପାର୍ଟି ୧୯୭୭ ମସିହାରେ କେନ୍ଦ୍ରରେ ସରକାର ଗଢ଼ିଲା । ମୋରାରଜୀ ଭାଇ ଦେଶାଇ ପ୍ରଥମ ଅଣକଂଗ୍ରେସ ପ୍ରଧାନମନ୍ତ୍ରୀ ଭାବେ ୧୯୭୭ ମାର୍ଚ୍ଚ ୨୪ରେ ଦାୟିତ୍ୱ ଗ୍ରହଣ କରି ୨ ବର୍ଷ ୧୨୬ ଦିନ ଦେଶର ଶାସନ ଡୋରି ସମ୍ଭାଳିଥିଲେ । ତାଙ୍କୁ ଗାଦିଚ୍ୟୁତ କରିବା ପାଇଁ ତାଙ୍କ ସରକାରର ସ୍ୱରାଷ୍ଟ୍ର ମନ୍ତ୍ରୀ ଚୌଧୁରୀ ଚରଣ ସିଂହଙ୍କ ଉଦ୍ୟମ ସଫଳ ହେଲା ଏବଂ ଜନତା ପାର୍ଟିରୁ ବିଚ୍ଛିନ୍ନ ହୋଇ ଚରଣ ସିଂହ ଧର୍ମନିରପେକ୍ଷ ଜନତା ଦଳ ଗଢ଼ି କଂଗ୍ରେସ ସହାୟତାରେ ୧୯୭୯ ଜୁଲାଇ ୨୮ ତାରିଖରେ ଦେଶର ପ୍ରଧାନମନ୍ତ୍ରୀ ହେଲେ । କଂଗ୍ରେସ ସମର୍ଥନ ପ୍ରତ୍ୟାହାର କରିନେଇ ଚରଣ ସିଂହ ସରକାରକୁ ମଝି ଦରିଆରେ ଡୁବାଇ ଦେଲା । ୧୯୮୦ ଜାନୁଆରୀ ୧୪ ତାରିଖ ପର୍ଯ୍ୟନ୍ତ ୧୭୦ ଦିନ ଧରି ଚରଣ ସିଂହ ଦେଶର ପ୍ରଧାନମନ୍ତ୍ରୀ ରହି ତାଙ୍କ ଜୀବନର ଶେଷ ଅଭିଳାଷ ପୂରଣ କରିଥିଲେ । ସେତେବେଳେ ମୋରାରଜୀ ଭାଇ ଗୁଜରାଟର ସୁରଟ ଓ ଚରଣ ସିଂହ ଉତ୍ତରପ୍ରଦେଶର ବାଘପାତ୍ ଲୋକସଭା କ୍ଷେତ୍ରରୁ ପ୍ରତିନିଧିତ୍ୱ କରୁଥିଲେ ।

ଦ୍ୱିତୀୟ ପାଳିରେ କଂଗ୍ରେସ ନେତ୍ରୀ ଇନ୍ଦିରା ଗାନ୍ଧୀ ପୁଣି ୧୯୮୦ ଜାନୁଆରୀ ୧୪ ତାରିଖରୁ ଭାରତର ପ୍ରଧାନମନ୍ତ୍ରୀ ହେଲେ । ସେତେବେଳେ ସେ ଆନ୍ଧ୍ରପ୍ରଦେଶ ମେଡାକ୍‌ର ସାଂସଦ ଥିଲେ । ଏକ ଦୁର୍ଭାଗ୍ୟପୂର୍ଣ୍ଣ ଘଟଣାକ୍ରମରେ ୧୯୮୪ ଅକ୍ଟୋବର ୩୧ ତାରିଖରେ ପ୍ରଧାନମନ୍ତ୍ରୀଙ୍କ ବାସଭବନ ପରିସରରେ ଇନ୍ଦିରା ତାଙ୍କ ନିଜ ଅଙ୍ଗରକ୍ଷୀଙ୍କ ଗୁଳିରେ ମୃତ୍ୟୁବରଣ କରିଥିଲେ । ଏହି ପାଳିରେ ଇନ୍ଦିରାଙ୍କ ଶାସନ ଅବଧି ଥିଲା ୪ ବର୍ଷ ୨୯୧ ଦିନ ।

ଉତ୍ତରପ୍ରଦେଶର ଆମେଥି ସାଂସଦ ଥିବା ତାଙ୍କ ପୁଅ ରାଜୀବ ଗାନ୍ଧୀ ଇନ୍ଦିରାଙ୍କ ନିଧନ ପରେ ଦେଶର ପ୍ରଧାନମନ୍ତ୍ରୀ ହେଲେ । ୧୯୮୪ ଡିସେମ୍ବର ମାସରେ ଅନୁଷ୍ଠିତ ଲୋକସଭା ନିର୍ବାଚନରେ ରାଜୀବଙ୍କ ନେତୃତ୍ୱରେ କଂଗ୍ରେସ ବିପୁଳ ସଂଖ୍ୟାଗରିଷ୍ଠତା ହାସଲ କରିଥିଲା । ରାଜୀବ ଗାନ୍ଧୀ ୧୯୮୯ ଡିସେମ୍ବର ୨ ତାରିଖ ପର୍ଯ୍ୟନ୍ତ ୫ ବର୍ଷ ୩୨ ଦିନ ଧରି ପ୍ରଧାନମନ୍ତ୍ରୀ ଦାୟିତ୍ୱ ତୁଲାଇଥିଲେ ।

ରାଜୀବ ଗାନ୍ଧୀଙ୍କ ସରକାରରେ କେନ୍ଦ୍ରମନ୍ତ୍ରୀ ଥିବା ବିଶ୍ୱନାଥ ପ୍ରତାପ ସିଂହ କଂଗ୍ରେସ ଦଳ ଓ କେନ୍ଦ୍ର ମନ୍ତ୍ରିମଣ୍ଡଳରୁ ଇସ୍ତଫା ଦେଇ ଦୁର୍ନୀତି ଓ ଭ୍ରଷ୍ଟାଚାର ବିରୋଧରେ ବ୍ୟାପକ ଅଭିଯାନ ଚଳାଇଲେ । ଫଳସ୍ୱରୂପ ତାଙ୍କ ନେତୃତ୍ୱରେ ୧୯୮୯ ଡିସେମ୍ବର ୨ ତାରିଖରେ କେନ୍ଦ୍ରରେ ଜନତା ଦଳ ସରକାର ଗଠିତ ହେଲା । ଜନତା ଦଳ ସେତେବେଳେ ଜାତୀୟ ଫ୍ରଣ୍ଟର ପ୍ରମୁଖ ଅଂଶୀଦାର ଥିଲା । ତେବେ ମାତ୍ର ୩୪୩ ଦିନର ପ୍ରଧାନମନ୍ତ୍ରିତ୍ୱ ପରେ ଭି.ପି ସିଂହ ୧୯୯୦ ନଭେମ୍ବର ୧୦ ତାରିଖରେ ପଦତ୍ୟାଗ କଲେ । ସେତେବେଳେ ସେ ଉତ୍ତର ପ୍ରଦେଶର ଫତେପୁରର ସାଂସଦ ଥିଲେ ।

ଭି.ପି ସିଂହଙ୍କ ପରେ ସମାଜବାଦୀ ଜନତା ପାର୍ଟି ନେତା ତଥା ଉତ୍ତର ପ୍ରଦେଶର ବାଲିଆର ଲୋକସଭା ସାଂସଦ ଚନ୍ଦ୍ରଶେଖର କଂଗ୍ରେସ ସହଯୋଗରେ ୧୯୯୦ ନଭେମ୍ବର ୧୦ ତାରିଖରେ ଦେ

ଅଭୁଲା ଅପରାଧ

ଅପରାଧ ଇତିହାସର ଦୁଇଟି ଘଟଣାର ମୂକସାକ୍ଷୀ ହେଉଛି ଜଗତସିଂହପୁର ଜିଲ୍ଲା ବିରିଡ଼ିର ବିଲୁଆଖାଇ ନଦୀପଠା । ବହୁଚର୍ଚ୍ଚିତ ଛବିରାଣୀ ହତ୍ୟାକାଣ୍ଡ ଘଟଣାସ୍ଥଳଠାରୁ ଅନତି ଦୂରରେ ପ୍ଲାଷ୍ଟିକ ବସ୍ତାରୁ ଗତ ଦୁଇବର୍ଷ ତଳେ ନର୍ସ ନୀହାରିକା ପାତ୍ରଙ୍କ ହାତଗୋଡ଼ ବନ୍ଧା ମୃତଦେହ ମିଳିଥିଲା । ଯାହାକୁ ନେଇ କେବଳ ଜଗତସିଂହପୁର ନୁହେଁ, ସମଗ୍ର ରାଜ୍ୟରେ ସେତେବେଳେ ଚର୍ଚ୍ଚାର କେନ୍ଦ୍ରବିନ୍ଦୁ ପାଲଟିଥିଲା । ତେବେ କେମିତି, କାହିଁକି ଏବଂ କଭଳି ପ୍ଲାଷ୍ଟିକ୍ ବସ୍ତା ଭିତରକୁ ନୀହାରିକାଙ୍କ ମୃତଦେହ ଗଲା, ସେ ସମ୍ପର୍କରେ ଜଗତସିଂହପୁରରୁ ରଶ୍ମି ରଞ୍ଜନ ମହାପାତ୍ରଙ୍କ ରିପୋର୍ଟ ।

ବସ୍ତା ଭିତରେ ନର୍ସ ନୀହାରିକା

ଜୀବନର ଶେଷ ଯାତ୍ରା

୨୦୧୮ ମସିହା ସେପ୍ଟେମ୍ବର ୮, ସମୟ ଅପରାହ୍ଣ ୪.୫୬ ମିନିଟ୍। କଟକର ଏକ ନର୍ସିହୋମ୍‌ରୁ ବାହାରିଥିଲେ ନର୍ସ ନୀହାରିକା ପାତ୍ର। ଯାହା ନର୍ସିହୋମ୍‌ର ସିସିଟିଭିରେ କଏଦ ହୋଇଥିଲା। ଏହାପରେ ସେ କୁଆଡ଼େ ଗଲେ କାହାରି ପାଖରେ ଏହାର ଉତ୍ତର ନ ଥିଲା। ତେବେ ନର୍ସିହୋମ୍ ବାହାରେ ଲାଗିଥିବା ସିସିଟିଭିରେ ଜଣେ ହେଲ୍‌ମେଟ ପିନ୍ଧା ଯୁବକର ଛବି ରହିଥିଲା। ଅପରପକ୍ଷେ ଯିବାର ଦୀର୍ଘ ସମୟ ପରେ ମଧ୍ୟ ନର୍ସିହୋମ୍‌କୁ ନୀହାରିକା ନ ଫେରିବାରୁ କର୍ତ୍ତୃପକ୍ଷ ତାଙ୍କୁ ଫୋନ କରିଥିଲେ। ମାତ୍ର ତାଙ୍କ ସହିତ ଯୋଗାଯୋଗ ସମ୍ଭବ ହୋଇ ନ ଥିଲା। ସେପ୍ଟେମ୍ବର ୯ ତାରିଖ ଅର୍ଥାତ୍ ନୀହାରିକା ଯିବାର ପରଦିନ ନର୍ସିହୋମ ମ୍ୟାନେଜର୍ କଟକର ମଧୁପାଟଣା ଥାନାରେ ଅଭିଯୋଗ କରିଥିଲେ। ଅଭିଯୋଗକୁ ଭିତ୍ତିକରି ପୁଲିସ ଏକ ନିଖୋଜ ମାମଲା ରୁଜୁ କରିଥିଲା। ତେବେ ୧୦ ତାରିଖ ପର୍ଯ୍ୟନ୍ତ ଝିଅର କୌଣସି ଖୋଜ ଖବର ନ ମିଳିବାରୁ ଅଗଷ୍ଟ ୧୦ ତାରିଖରେ ନୀହାରିକାଙ୍କ ମାଆ ମାଧୁପାଟଣା ଥାନାରେ ଏକ ଏତଲା ଦେଇଥିଲେ।

୯ ଦିନ ପରେ ମିଳିଲା ମୃତଦେହ

ନୀହାରିକାଙ୍କ ନିଖୋଜ ନେଇ ପୁଲିସଠାରୁ ଆରମ୍ଭ କରି ନର୍ସିହୋମ୍ କର୍ତ୍ତୃପକ୍ଷ ଏବଂ ନୀହାରିକାଙ୍କ ସମ୍ପର୍କୀୟଙ୍କଠାରୁ ଆରମ୍ଭ କରି ପୂରା ପରିବାର ଲୋକ ସନ୍ଦେହରେ ଥିବା ବେଳେ ନିଖୋଜର ୯ ଦିନ ପରେ ଅର୍ଥାତ୍ ସେପ୍ଟେମ୍ବର ୧୭ ତାରିଖରେ ବିରିଡ଼ି ଥାନା ଅନ୍ତର୍ଗତ ହାଜିପୁର ନୂଆପାରୀ ନିକଟରେ ବିଲୁଆଖାଇ ନଦୀ ନିକଟରୁ ଏକ ପ୍ଲାଷ୍ଟିକ୍ ବସ୍ତାରୁ ଗଳିତ ମୃତଦେହ ଉଦ୍ଧାର କରାଯାଇଥିଲା। ତାହା ଉଦ୍ଧାର କରି ପୁଲିସ ଖୋଲିବା ପରେ ଭିତରେ ନୀହାରିକାଙ୍କ ମୃତଦେହ ବୋଲି ଜଣାପଡ଼ିଥିଲା। ଖବର ପାଇ ନୀହାରିକାଙ୍କ ମାଆ, ତାଙ୍କ ଭାଇ ଓ ନର୍ସିହୋମର କିଛି

କର୍ମଚାରୀ ଘଟଣା ସ୍ଥଳରେ ପହଞ୍ଚିଥିଲେ। ମିଳିଥିବା ମୃତଦେହର ମୁହଁ ସମ୍ପୂର୍ଣ୍ଣ ବିକୃତ ହୋଇଥିବାରୁ ମୃତଦେହର ଚୁଡ଼ିଦାର (ପୋଷାକ) ଓ ବାମ ହାତରେ ବନ୍ଧାଯାଇଥିବା ଏକ ସୂତାର ବ୍ୟାଣ୍ଡରୁ ଏହା ନର୍ସ ନୀହାରିକାଙ୍କ ମୃତଦେହ ବୋଲି ଚିହ୍ନଟ କରାଯାଇଥିଲା। ମୃତଦେହର ପରିଚୟ ସ୍ପଷ୍ଟ ପାଇଁ ବାପା-ମାଆଙ୍କ ଡିଏନ୍‌ଏ ପରୀକ୍ଷା କରାଯାଇଥିଲା। ସେଥିରୁ ପରିଚୟ ମିଳିବା ପରେ ଜଗତସିଂହପୁର ଏସ୍‌ପିଙ୍କ ନିର୍ଦ୍ଦେଶରେ ଏକ ହତ୍ୟା ମାମାଲା ରୁଜୁ କରାଯିବା ସହିତ ଶବ ବ୍ୟବଚ୍ଛେଦ କରାଯାଇଥିଲା। ତେବେ ୮ ତାରିଖରେ ନୀହାରିକାଙ୍କୁ ନର୍ସିହୋମରୁ ସାଙ୍ଗରେ ନେଇଥିବା ଯୁବକ ହେଉଛନ୍ତି ତାଙ୍କ ପୁରୁଷ ବନ୍ଧୁ ରାଜକୁ ପରିବାର ଲୋକେ ପଚରାଉଚରା କରିଥିଲେ। କିନ୍ତୁ ସେ ସେହିଦିନ ନର୍ସି ହୋମରେ ଛାଡ଼ିଦେଇଥିବା ସମ୍ପର୍କରେ ନୀହାରିକାଙ୍କ ପରିବାରକୁ କହିଥିଲା। କିନ୍ତୁ ପୁଲିସର ସନ୍ଦେହରୁ ବର୍ତ୍ତିପାରି ନ ଥିଲା ରାଜ। ସବୁଠାରୁ ବଡ଼ କଥା ହେଉଛି ମୃତହେଦ ଉଦ୍ଧାର ହେବା ଦିନଠାରୁ ରାଜ କେଉଁଆଡ଼େ ଫେରାର ହୋଇଯାଇଥିଲା। ଯାହା ପୁଲିସର ସନ୍ଦେହକୁ ଦୃଢ଼ୀଭୂତ କରିଥିଲା। ପରବର୍ତ୍ତୀ ସମୟରେ ପୁଲିସ ପଚରାଉଚରା ପରେ ରାଜ ହିଁ ମୁଖ୍ୟ ଅଭିଯୁକ୍ତ ବୋଲି ସ୍ପଷ୍ଟ ହୋଇଥିଲା।

କେମିତି ହୋଇଥିଲା ହତ୍ୟା ଯୋଜନା

ପୁଲିସ କହିବାନୁଯାୟୀ ଅଭିଯୁକ୍ତ ରାଜ୍‌ର ନିଜ ମାମୁଘର ଗାଁର ସୁନିଲ ସାହୁଙ୍କ ସହିତ ବନ୍ଧୁତା ରହିଥିଲା। ସୁନିଲ ତାଙ୍କ ଭଉଣୀଙ୍କ ସହିତ କଟକସ୍ଥିତ ଚାଉଳିଆଗଞ୍ଜ ଠାରେ ଭଡ଼ାଘରେ ରହୁଥିଲେ। ରାଜ୍ ଜାଣିଥିଲା ଯେ, ଖୁଦୁରୁକୁଣୀ ଓଷା ପାଇଁ ସୁନିଲଙ୍କ ଭଉଣୀ ନିଜ ଘରକୁ ଯିବେ। ସେମାନେ ଯିବା ପୂର୍ବରୁ ରାଜ ଘରର ଚାବି ତାଙ୍କଠାରୁ ରଖିଥିଲା। ପୂର୍ବ ଯୋଜନା ମୁତାବକ ରାଜ ନୀହାରିକାକୁ ଘଟଣା ଦିନ ବାଇକ୍‌ରେ ସୁନିଲଙ୍କ ରୁମ୍‌କୁ ନେଇଥିଲା। ସେଠାରେ କିଛି ସମୟ କଟାଇବା ସମୟରେ ଉଭୟଙ୍କ ମଧ୍ୟରେ ବିବାହକୁ ନେଇ ଯୁକ୍ତିତର୍କ ହୋଇଥିଲା। ଏହାପରେ ରାଜ୍ ନୀହାରିକାଙ୍କ ଗଳାକାଟି ହତ୍ୟା କରିଥିଲା। ପ୍ରମାଣ ନଷ୍ଟ ପାଇଁ ନୀହାରିକାଙ୍କ ମୋବାଇଲ ଫୋନକୁ ରାଜ ଫିଙ୍ଗି ଦେଇଥିଲା। ନୀହାରିକାଙ୍କ ମୃତଦେହକୁ ଏକ ପ୍ଲାଷ୍ଟିକ୍ ଅଖାରେ ପୂରାଇ ଏହାକୁ ମଟର ସାଇକଲ୍‌ରେ ବାନ୍ଧି ରାତି ପ୍ରାୟ ୮ଟାରେ ନିଜ ଗାଁ ଆଡ଼କୁ ନେଇଥିଲା। ନୂଆବଜାର ବ୍ରିଜ୍ ପାରିହେବା ପରେ ନିଛାଟିଆ କେନାଲ ରାସ୍ତାରେ ଯାଇ ବିଲୁଆଖାଇ ନଦୀରେ ନୀହାରିକାଙ୍କ ମୃତଦେହ ଫିଙ୍ଗି ଦେଇଥିଲା। ସକାଳେ ସୁନିଲଙ୍କୁ ତାଙ୍କ ଚାଉଳିଆଗଞ୍ଜ ଭଡ଼ାଘରର ଚାବି ଫେରାଇ ଦେଇଥିଲା। ସୁନିଲ ଓ ତାଙ୍କ ଭଉଣୀ ସେପ୍ଟେମ୍ବର ୧୪ ତାରିଖରେ ତାଙ୍କ ଭଡ଼ାଘରକୁ ଫେରିବାପରେ ଘରୁ ଏକ ବେଡ୍‌ସିଟ ନିଖୋଜ ହୋଇଥିବା ଜାଣିବାକୁ ପାଇଥିଲେ। ସେମାନେ ଘରୁ ଏକ କାନ-ଚିଂ ପାଇଥିଲେ। ଯାହାକି ନୀହାରିକାଙ୍କର ଥିଲା। ରାଜ ନୀହାରିକାଙ୍କୁ ହତ୍ୟାକରିଥିବା ସମ୍ପର୍କରେ ରାଜାଙ୍କ ବାପା, ମାଆ, ଭାଇ ଓ କିଛି ଗ୍ରାମବାସୀ ମଧ୍ୟ ସୂରାକ ପାଇଥିଲେ। ରାଜ ସେପ୍ଟେମ୍ବର ୧୨ ତାରିଖ ପର୍ଯ୍ୟନ୍ତ ନିଜ ମାମୁଘରେ ରହିବା ପରେ ସେଠାରୁ ଚେନ୍ନାଇ ପଲାଇ ଯାଇଥିଲା। ତା'ର ପୁରୁଣା ମୋବାଇଲ ଫୋନକୁ ଘରେ ଛାଡ଼ିଯାଇଥିବା ବେଳେ ନୂଆ ମୋବାଇଲ ଓ ଏକ ସିମ୍ କିଣିଥିଲା।

କାଳ କୋଠରିରେ ପ୍ରେମିକ ରାଜ୍

ରାଜ୍ ଫେରାର ହେବାପରେ ପୁଲିସ ପ୍ରଥମେ ତା'ର ବାପା ଓ ଭାଇକୁ ଥାନାରେ ଅଟକ ରଖିଥିଲା। ସେମାନଙ୍କୁ ଗିରଫକରି କୋର୍ଟ ଚାଲାଣ ପାଇଁ ଧମକ ଦେବାପରେ ରାଜ ଏହି ଖବରପାଇ ବିଚଳିତ ହୋଇଥିଲା। ସେପ୍ଟେମ୍ବର ୨୦ ତାରିଖରେ ରାଜ ସାଲିମାର ଏକ୍ସପ୍ରେସ୍‌ରେ ଚେନ୍ନାଇରୁ ଫେରି ଭୁବନେଶ୍ୱରରୁ ନିଜ ଘରକୁ ଏକ କାରରେ ଫେରୁଥିବା ସମୟରେ ପୁଲିସ ହାଜିପୁର ଛକରୁ ତାକୁ ଗିରଫ କରିଥିଲା। ରାଜ ବିରୋଧରେ ଆଇପିସିର ଧାରା ୩୦୨ ଓ ୨୦୧ଅନୁସାରେ ମାମଲା ରୁଜୁହେବା ସହିତ ତାକୁ କୋର୍ଟଚାଲାଣ କରାଯାଇଥିଲା। ରାଜ ସେବେଠୁ ଜେଲରେ ରହିଆସୁଛି।

ହତ୍ୟାର ପଛର ରହସ୍ୟ

ଖୋର୍ଦ୍ଧା ଜିଲ୍ଲା ବାଲିଅନ୍ତା ଅଞ୍ଚଳର ଗଗନ ପାତ୍ର ଓ ପ୍ରତିମା ପାତ୍ରଙ୍କ ଝିଅ ନୀହାରିକା ପାତ୍ର (୨୪) ଘଟଣାର ୫ ବର୍ଷ ପୂର୍ବରୁ ବିରିଡ଼ିରେ ରହୁଥିବା ସମୟରେ ହାଜିପୁର ଗ୍ରାମର କିଶୋର ଆଞ୍ଚଲ ଓରଫ୍ ରାଜଙ୍କୁ ଭଲପାଇ ବସିଥିଲେ। ଉଭୟ ବିରିଡ଼ିର ଗୋଟିଏ କମ୍ପ୍ୟୁଟର ସେଣ୍ଟରରେ ତାଲିମ ନେଉଥିଲେ। ଏପରିକି ସେମାନଙ୍କ ସମ୍ପର୍କକୁ ନେଇ ଉଭୟ ପରିବାର ଅବଗତ ଥିଲେ। ନୀହାରିକା ଏକ ଘରୋଇ ନର୍ସିଂ ହୋମ୍‌ରେ ସ୍ୱଳ୍ପ ବେତନରେ କାମ କରୁଥିଲେ। ତାଙ୍କ ପରିବାରର ଆର୍ଥିକ ଅବସ୍ଥା ଏତେ ଭଲ ନ ଥିବାରୁ ତାଙ୍କ ଉପରେ ନିଜ ଘରର ଦାୟିତ୍ୱ ରହିଥିବା ସମୟରେ ସେ ସାନଭାଇକୁ ପାଠ ପଢ଼ାଇ ମଣିଷ କରିବାକୁ ଚାହୁଁଥିଲେ। ଅନ୍ୟପକ୍ଷରେ ତାଙ୍କ ପ୍ରେମିକ ରାଜ ସେପର୍ଯ୍ୟନ୍ତ କୌଣସି କାମ କରୁ ନ ଥିଲା। ଏହି କାରଣରୁ ଉଭୟଙ୍କ ବିବାହ ହେବାରେ ବିଳମ୍ବ ହୋଇଥିଲା। ନୀହାରିକା ବିବାହ ପାଇଁ ଅରାଜି ହେବା ସମୟରେ ରାଜ ଶୀଘ୍ର ବିବାହ ପାଇଁ ଜିଦ ଧରିବା କାରଣରୁ ଉଭୟଙ୍କ ମଧ୍ୟରେ ମନୋମାଳିନ ଘଟିଥିଲା। ନୀହାରିକା ବିବାହ ପାଇଁ ରୋଜଗାର କରିବା ଉପରେ ଗୁରୁତ୍ୱ ଦେଉଥିବା ସମୟରେ ରାଜ ଏହି ବାସ୍ତବତାକୁ ବୁଝିବାକୁ ଅସମର୍ଥ ଥିଲା। ଏହି ଘଟଣାକୁ ନେଇ ରାଜ ନୀହାରିକାଙ୍କୁ ହତ୍ୟା କରିବାର ଯୋଜନା କରିଥିଲା। ଘଟଣା ଦିନ ରାଜଙ୍କ ଠାରୁ ଅପରାହ୍ଣ ୪. ୩୮ ରେ ଫୋନ୍‌କଲ ପାଇ ନୀହାରିକା ଏସମ୍ପର୍କରେ ଅନ୍ୟ କିଛି ବି ସନ୍ଦେହ ନ କରି ନର୍ସିଂ ହୋମ୍ ଛାଡ଼ିଥିଲେ। ଏହାପରେ ଖୁବଶୀଘ୍ର ଏହି ପ୍ରେମ ନାଟକରର କ୍ଲାଇମାକ୍ସ ଆସିବା ସହିତ ପ୍ରେମିକର ହାତରେ ପ୍ରେମିକାର ଜୀବନ ଯାଇଥିଲା।

ଅଭିଯୁକ୍ତ ଆହୁରି ଅଛନ୍ତି!

ନର୍ସ ନିହାରିକାଙ୍କ ହତ୍ୟାରେ ଏକମାତ୍ର ରାଜ୍ ସମ୍ପୃକ୍ତ ବୋଲି ଏବେ ମଧ୍ୟ ତାଙ୍କ ପରିବାର ବିଶ୍ୱାସ କରିପାରୁ ନାହାଁନ୍ତି। ଏଥିରେ ରାଜ ସହିତ ଏକାଧିକ ବ୍ୟକ୍ତି ସମ୍ପୃକ୍ତ ରହିଥିବା ନେଇ ନୀହାରିକାଙ୍କ ପରିବାର ଦାବି କରୁଥିବା ସମୟରେ ପୁଲିସ ଏହି ହତ୍ୟା ଘଟଣାର ଏକମାତ୍ର ହତ୍ୟାକାରୀ ଭାବରେ ରାଜକୁ ଗ୍ରହଣ କରିଛି। ଏବେ ରାଜ୍ ଜେଲର କାଳ କୋଠରିରେ ଜୀବନ ବିତାଉଛି। ତେବେ ଅଭିଯୁକ୍ତ ରାଜକୁ କିଭଳି ଦଣ୍ଡ ମିଳିବ ସେଥିପାଇଁ ଅଦାଲତଙ୍କ ରାୟକୁ ଅପେକ୍ଷା କରିଛନ୍ତି ପରିବାର ଲୋକେ।

ତଦନ୍ତ

ପ୍ରେମ ଶାଶ୍ୱତ ଓ ଚିରନ୍ତନ । କିନ୍ତୁ ଅବୈଧ ପ୍ରେମ ମଣିଷକୁ ପାଗଳ କରିଦିଏ । ଆଉ ସେହି ପାଗଳାମିରେ ମଣିଷ ମଣିଷର ଜୀବନ ନେବାକୁ ପଛାଏ ନାହିଁ । ନିକଟରେ ଏଭଳି ଏକ ଘଟଣା ଘଟିଯାଇଛି ଗଞ୍ଜାମ ଜିଲ୍ଲା ପାତ୍ରପୁର ବ୍ଲକ ତଥା ଜରଡ଼ା ଥାନା ଅନ୍ତର୍ଗତ ସାମନ୍ତିଆପଲ୍ଲୀ ପଞ୍ଚାୟତର ଚୁଡ଼ିଆଲାଞ୍ଜି ଗ୍ରାମରେ । ଏହି ଗ୍ରାମର ଜଣେ ମହିଳା ଓ ଭଣଜାଙ୍କ ମଧ୍ୟରେ ଥିବା ପ୍ରେମ ଓ ଅନୈତିକ ସମ୍ପର୍କ ପ୍ରଘଟ ହେବା ଭୟରେ ଉଭୟେ ଯୋଜନାବଦ୍ଧ ଭାବେ ଦୁଇ ସମ୍ପର୍କୀୟଙ୍କ ଜୀବନ ନେବାକୁ ମଧ୍ୟ ପଛାଇ ନାହାନ୍ତି । ହତ୍ୟାକାଣ୍ଡର ଶିକାର ହୋଇଛନ୍ତି ଜଣେ ନାବାଳକ ସମେତ ତାଙ୍କ ମାଆ ।

ଶକ୍ତିଧର ରାଜଗୁରୁଙ୍କ ରିପୋର୍ଟ

ମାଇଁ-ଭଣଜାଙ୍କ ଅବୈଧ ପ୍ରେମ

ଦେଖିଦେଲେ ବୋଲି 'ଡବଲ ମର୍ଡର୍'

ସବୁଦିନ ଭଳି ଗତ ୧୮ ତାରିଖ ରାତିରେ ଚୁଡ଼ିଆଲାଞ୍ଜି ଗ୍ରାମର ନୀଲାବେଣୀ ଓ ତାଙ୍କ ୮ ବର୍ଷର ପୁଅ ଘର ଭିତରେ ଶୋଇବାକୁ ଯାଇଥିଲେ। ପରଦିନ ସକାଳେ ଦୀର୍ଘ ସମୟ ଧରି ନୀଳବେଣୀଙ୍କ ଘରର କବାଟ ଖୋଲାଯାଇ ନ ଥିବାରୁ ତାଙ୍କ ଶାଶୂ ଉକ୍ତ କୋଠରି ଖୋଲିଥିଲେ। କୋଠରି ଭିତରେ ଉଭୟ ନୀଲାବେଣୀ ଓ ତାଙ୍କ ସାନପୁଅ ଶୋଇଥିବା ଦେଖିଥିଲେ। ବହୁ ଡାକିବା ପରେ ମଧ୍ୟ ସେମାନେ ନ ଉଠିବାରୁ ଘଟଣା ସମ୍ପର୍କରେ ଶାଶୂ ପଡ଼ୋଶୀ ଓ ଗ୍ରାମବାସୀଙ୍କୁ ଜଣାଇଥିଲେ। ଗ୍ରାମବାସୀଙ୍କ ଠାରୁ ସୂଚନା ପାଇ ଜରଡ଼ା ଥାନା ପୁଲିସ ଘଟଣାସ୍ଥଳରେ ପହଞ୍ଚି ସାଇଣ୍ଟିଫିକ ଟିମ୍ ଓ ସନ୍ଧାନୀ କୁକୁରର ସହାୟତାରେ ତଦନ୍ତ କରିଥିଲା। ମାଆ ଓ ପୁଅଙ୍କ ସନ୍ଦେହଜନକ ମୃତ୍ୟୁକୁ ନେଇ ପରିବାର ବର୍ଗ ଓ ସମସ୍ତ ଗ୍ରାମବାସୀ ସ୍ତବ୍ଧ ହୋଇଯାଇଥିଲେ। ଏହା ଏକ ଅପମୃତ୍ୟୁ ନୁହେଁ; ବରଂ ସୁଚିନ୍ତିତ ହତ୍ୟାକାଣ୍ଡ ବୋଲି ମୃତ ନୀଲାବେଣୀଙ୍କ ପରିବାର ପକ୍ଷରୁ ଥାନାରେ ଲିଖିତ ଅଭିଯୋଗ କରାଯାଇଥିଲା। ସେପଟେ ଏହା ଏକ ହତ୍ୟାକାଣ୍ଡ ଘଟଣା ଏବଂ ସ୍ଥାନୀୟ ଲୋକଙ୍କର ସମ୍ପୃକ୍ତି ସନ୍ଦେହରେ ପୁଲିସକୁ ସହାୟତା ଯୋଗାଇବା ପାଇଁ ଗ୍ରାମ୍ୟ କମିଟି ପକ୍ଷରୁ ୩ଦିନ ପର୍ଯ୍ୟନ୍ତ ଗାଁରୁ କେହି ବାହାରକୁ ନ ଯିବା ପାଇଁ କଟକଣା ଜାରି କରାଯାଇଥିଲା। ନୀଲାବେଣୀଙ୍କ ସ୍ୱାମୀ ଡି. ମୋହନ ବିଦେଶରେ ଶ୍ରମିକ ଭାବେ କାର୍ଯ୍ୟ କରୁଥିବା ବେଳେ ତାଙ୍କ ବଡ଼ପୁଅ ପଡ଼ୋଶୀ ଆନ୍ଧ୍ରପ୍ରଦେଶର ଏକ ହଷ୍ଟେଲରେ ରହି ପାଠ ପଢୁଛନ୍ତି। ଉଭୟଙ୍କ ଅନୁପସ୍ଥିତିର ସୁଯୋଗ ନେଇ ଗୁନ୍ନାମା ଓ ଦେବେନ୍ଦ୍ର ଏହି ଘଟଣା ଘଟାଇଥିବା ପୁଲିସ ପ୍ରଥମେ ସନ୍ଦେହ କରିଥିଲା। ଘଟଣାର ଗୁରୁତ୍ୱ ଦୃଷ୍ଟିରୁ ପୁଲିସ ବିଭିନ୍ନ ଦିଗକୁ ନେଇ ତଦନ୍ତକୁ ତ୍ୱରାନ୍ୱିତ କରିଥିଲା। ପୁଲିସ ତଦନ୍ତରୁ ଯାହା ଜଣାପଡ଼ିଥିଲା ଗୁନ୍ନାମା ହେଉଛନ୍ତି ଅଭିଯୋଗକାରୀ ତଥା ମୃତ ନୀଲାବେଣୀଙ୍କ ସ୍ୱାମୀ ଡି. ମୋହନ ରେଡ୍ଡୀଙ୍କ ଭାଇ ଡି. ଧନଞ୍ଜୟ ରେଡ୍ଡୀଙ୍କ ପତ୍ନୀ। କିନ୍ତୁ ଡି. ଗୁନ୍ନାମା (ମାଇଁ) ଓ ଜି. ଦେବେନ୍ଦ୍ର (ଭଣଜା)ଙ୍କ ମଧ୍ୟରେ ଥିବା ପ୍ରେମ ଓ ଅନୈତିକ ସମ୍ପର୍କ ବିଷୟରେ ଜାଣିଯାଇଥିଲେ ଡି. ନୀଲାବେଣୀ। ଏବଂ ଏହାକୁ ନେଇ ସେ ପ୍ରତିବାଦ କରିବା ସହ ପରିବାର ଲୋକଙ୍କୁ ଜଣାଇ ଦେବେ ବୋଲି ମଧ୍ୟ ତାଗିଦ କରିଥିଲେ। ଯାହାକୁ ନେଇ ନୀଲାବେଣୀଙ୍କ ସହ ଗୁନ୍ନାମା ଓ ଦେବେନ୍ଦ୍ରଙ୍କର ପାଟିତୁଣ୍ଡ ମଧ୍ୟ ହୋଇଥିଲା। ଫଳରେ ଉଭୟଙ୍କ ମଧ୍ୟରେ ଥିବା ପ୍ରେମ ତଥା ଅନୈତିକ ସମ୍ପର୍କ କାଳେ ପ୍ରଘଟ ହୋଇଯିବ ଓ ସମାଜରେ ସେମାନଙ୍କ ମାନସମ୍ମାନ ଉପରେ ଆଞ୍ଚ ଆସିବ ସେଥିପାଇଁ ନିଜ ଯାଆ ଡି. ନୀଳବେଣୀଙ୍କୁ ରାସ୍ତାରୁ ସବୁଦିନ ପାଇଁ ହଟାଇ ଦେବାକୁ ଯୋଜନା କରିଥିଲେ ଉଭୟେ ମାଇଁ ଓ ଭଣଜା। ହେଲେ ଯୋଜନା ମୁତାବକ ସବୁକିଛି ଠିକ୍‌ଠାକ ହୋଇ ନ ଥିଲା। ଶୋଇଥିବା ଅବସ୍ଥାରେ ଡି. ନୀଳବେଣିଙ୍କୁ ନିଜ ଯାଆ ଡି. ଗୁନ୍ନାମା ଓ ପ୍ରେମିକ ଭଣଜା ଦେବେନ୍ଦ୍ର ତଣ୍ଟିଚିପି ହତ୍ୟା କରିବା ବେଳେ ନିକଟରେ ଶୋଇଥିବା ନୀଳବେଣୀଙ୍କ ୭ବର୍ଷର ପୁଅ ଡି. ଋଷିର ହଠାତ ନିଦ ଭାଙ୍ଗିଯାଇଥିଲା। ମାଆଙ୍କୁ ନିଜ ଖୁଡ଼ି ଓ ସମ୍ପର୍କୀୟ ଭାଇ ହତ୍ୟା କରୁଥିବାର ସମସ୍ତ ଘଟଣାବଳୀ ସବୁ ସ୍ୱଚକ୍ଷୁରେ ଦେଖିଦେଇଥିଲା ନାବାଳକ ଋଷି। ଯାହାକୁ ନେଇ ଉଭୟେ ଦେବେନ୍ଦ୍ର ଓ ଗୁନ୍ନାମା ବିଚଳିତ ହୋଇପଡ଼ିଥିଲେ। ଅନ୍ୟ ଉପାୟ ନ ପାଇ ୭ବର୍ଷର କୋମଳମତି ଶିଶୁ ଡି.ଋଷିକୁ ମଧ୍ୟ ତଣ୍ଟିଚିପି ସେମାନେ ନିର୍ଦ୍ଦୟ ଭାବେ ହତ୍ୟା କରିଥିଲେ। ଘଟଣା ଘଟିଥିଲା ଗତ ୧୮ ତାରିଖ ବିଳମ୍ବିତ ରାତିରେ।

ଘଟଣାର ଗୁରୁତ୍ୱ ଦୃଷ୍ଟିରୁ ପୁଲିସ ବିଭିନ୍ନ ଦିଗକୁ ନେଇ ତଦନ୍ତକୁ ତ୍ୱରାନ୍ୱିତ କରିଥିଲା। ପରେ ଏହି ଜଘନ୍ୟ ଡବଲ ମର୍ଡର ଘଟଣାରେ ପୁଲିସ ଜି. ଦେବେନ୍ଦ୍ର ଓ ଡି. ଗୁନ୍ନାମାଙ୍କୁ ଗିରଫ କରିବାରେ ସକ୍ଷମ ହୋଇଥିଲା। ଗିରଫ ପରେ ଜେରା ସମୟରେ ଉଭୟେ ହତ୍ୟାକାଣ୍ଡର କାରଣ ଓ ସମସ୍ତ ଘଟଣାବଳୀ ସମ୍ପର୍କରେ ସବୁକିଛି ପୁଲିସ ନିକଟରେ ସ୍ୱୀକାର କରିଥିଲେ। ଗିରଫ ପ୍ରେମୀଯୁଗଳଙ୍କ ଠାରୁ ହତ୍ୟାକାଣ୍ଡ ଦିନ ସେମାନେ ପରିଧାନ କରିଥିବା ବସ୍ତ୍ର ସହିତ ମୋବାଇଲ ଫୋନକୁ ଜବତ କରାଯାଇ ଦୁହିଁଙ୍କୁ କୋର୍ଟଚାଲାଣ କରାଯାଇଛି। ମାଆ ଓ ପୁଅଙ୍କ ହତ୍ୟାକାଣ୍ଡ ଘଟଣାରେ ମାଇଁ-ଭଣଜାଙ୍କ ପ୍ରେମ ସମ୍ପର୍କ ସହିତ ଅନୈତିକ ସମ୍ପର୍କ ପଦାକୁ ଆସିବା ପରେ ଗ୍ରାମବାସୀ ଚକିତ ହୋଇଯାଇଛନ୍ତି। ନିଜର ଦୋଷ ଓ ପାପକର୍ମକୁ ଲୁଚାଇବାକୁ ଯାଇ ଯେ ଦୁଇ ଦୁଇଟି ନିରୀହ ଜୀବନକୁ ନେବାକୁ ଉଭୟେ ପଛାଇ ନାହାନ୍ତି, ତାହା ଅନ୍ୟମାନଙ୍କୁ ଆଶ୍ଚର୍ଯ୍ୟ ଚକିତ କରିଛି।

କିଶୋରୀ ମନର ଗୀତ
ଓଡ଼ିଆ ପଦାବଳୀର ପ୍ରୟୋଗ

ଛାୟାଗୀତି

ସୂର୍ଯ୍ୟ ଦେଓ

'ନୂଆବୋଉ' ଚଳଚ୍ଚିତ୍ର ଗୀତରେ ହାସ୍ୟରସର ପରୀକ୍ଷାନିରୀକ୍ଷା ସହିତ ରଜଦୋଳି ଗୀତ ସ୍ୱରରେ ଛନ୍ଦା ଗୁରୁକୃଷ୍ଣ ଗୋସ୍ୱାମୀଙ୍କ 'ଯାରେ ମନ ଦୋଳି ଉଡ଼ିଯା', 'ଜୀବନର ଚଉକାଠ ଭିତରେ ଠିଆହୋଇ ଜୀବନର ବାସ୍ତବ କଥା କହିବା ପରାୟେ' ଲୋକଗୀତ ଶୈଳୀରେ ବନ୍ଧା ନରସିଂହ ମହାପାତ୍ରଙ୍କ ରଚିତ 'ଭୁଲାମନ ମନେ ତ କେବେ ରଖନା' ଓ କିଶୋରୀ ମନର କଥା 'ମନ ମାନେନା ମନ ମାନେନା/ ଯେତେ ନିରେଖିଲେ/କିଛି ବୁଝି ମୁଁ ପାରେନା' ପରି ଗୀତ ଥିଲା ।

ପରବର୍ତ୍ତୀ ଚଳଚ୍ଚିତ୍ର 'ଲକ୍ଷ୍ମୀ'ରେ ମଧ୍ୟ କିଶୋରୀ ମନର କଥାକୁ ଗୀତରେ ସାରଦା ପ୍ରସନ୍ନ ନାୟକ ସଜାଇଥିଲେ, କିନ୍ତୁ ଏହି ଗୀତ ଓଡ଼ିଆ ଚଳଚ୍ଚିତ୍ର ଗୀତ ସଂଯୋଜନା ଶୈଳୀରେ ଏକ ବିଶେଷ ପରିବର୍ତ୍ତନ ଆଣିଲା । 'ଲକ୍ଷ୍ମୀ' ପୂର୍ବରୁ ଯେତିକି ଚଳଚ୍ଚିତ୍ରର ଗୀତ ସଂଯୋଜନା ହେଉଥିଲା, ତାହା ଥିଲା ନୂତନ ସଂଯୋଜନା । ଅର୍ଥାତ୍ କୌଣସି ପୂର୍ବ ସଂଯୋଜିତ ସ୍ୱରକୁ ଚଳଚ୍ଚିତ୍ରରେ ବ୍ୟବହାର କରାଯାଉ ନ ଥିଲା । କିନ୍ତୁ 'ଲକ୍ଷ୍ମୀ' ଚଳଚ୍ଚିତ୍ର ପାଇଁ ଆକାଶବାଣୀରେ ପୂର୍ବ ପ୍ରସାରିତ ଏକ ଲୋକପ୍ରିୟ ସ୍ୱରକୁ ବ୍ୟବହାର କରାଗଲା । ଓଡ଼ିଆ ଚଳଚ୍ଚିତ୍ର ଗୀତ ସଂଯୋଜନା କ୍ଷେତ୍ରରେ ଏଭଳି ଘଟଣା ଥିଲା ପ୍ରଥମ । ଆକାଶବାଣୀରେ ବାଳକୃଷ୍ଣ ଦାଶଙ୍କ ପୂର୍ବ ସଂଯୋଜନା 'ପଲାଶ ବନେ/ ନିଶି ବିଜନେ/ ଚହଲି ଯାଏ ଜୋଛନା ମାୟାଗୋ' ଗୀତ ସ୍ୱରରେ ସାରଦା ପ୍ରସନ୍ନ ନାୟକ 'ଲକ୍ଷ୍ମୀ' ଚଳଚ୍ଚିତ୍ର ପାଇଁ 'ବକୁଳ ବନେ କୁହୁକୁ ତାନେ/ ଫୁଲକି ଉଠେ ପରାଣ ପସରା' ଗୀତ ରଚନା କଲେ । ପରେ ଏହି ପ୍ରକ୍ରିୟା ଅନ୍ୟ ଚଳଚ୍ଚିତ୍ର ଗୀତ ରଚନାକୁ ମଧ୍ୟ ପ୍ରଭାବିତ କଲା ।

'ଲକ୍ଷ୍ମୀ' ଚଳଚ୍ଚିତ୍ର ପାଇଁ ସବୁତକ ଗୀତ ଲେଖିଥିଲେ ସାରଦା ପ୍ରସନ୍ନ ନାୟକ । 'ଆଉ ଚାନ୍ଦ ଲାଗି କୁମୁଦ ଝୁରନା', 'ଝୁଲରେ ହାତୀ', 'ବାରିଦରେ ତୁ ଯା> ନା', 'ଚଢ଼େୟା ଚଢ଼େୟାଣୀ ଗୀତ' ଓ 'ଆରତ ସୁରେ ବାରେ କରେ ମିନତିରେ' ।

ଓଡ଼ିଆ ସାହିତ୍ୟରେ ଅଷ୍ଟାଦଶ ଶତାବ୍ଦୀର ଶେଷ ଭାଗରୁ ଊନବିଂଶ ଶତାବ୍ଦୀର ମଧ୍ୟ ଭାଗ ପର୍ଯ୍ୟନ୍ତ ସମୟକୁ 'ସଙ୍ଗୀତ ଯୁଗ' ନାମରେ ନାମିତ କରାଯାଇଛି । ଏହି ସମୟ ସୀମା ମଧ୍ୟରେ ଯଥାର୍ଥତଃ ଓଡ଼ିଆ ପଦାବଳୀ ସାହିତ୍ୟର ବିକାଶ ହୋଇଥିଲା । ନାନା ରୀତି, ରାଗ ଓ କଳ୍ପନା ବିଳାସରେ ଏହା ସମୃଦ୍ଧ ହୋଇଥିଲା । ଓଡ଼ିଆ ପଦାବଳୀ ଓଡ଼ିଶାର ପାରମ୍ପରିକ ସଙ୍ଗୀତ ବା ଚଉପଦୀର ଆଙ୍ଗିକ ଦ୍ୱାରା ବିଶେଷ ପ୍ରଭାବିତ । ଗୀତସବୁ ସାଧାରଣତଃ ଉକ୍ତିପ୍ରତ୍ୟୁକ୍ତି ମୂଳକ । ଓଡ଼ିଆ ପଦାବଳୀ ପ୍ରାୟ ପଚିଶଟି ପର୍ଯ୍ୟାୟଭୁକ୍ତ । ନବାନୁରାଗ, ଆକ୍ଷେପାନୁରାଗ, ମାନ, ବନ୍ଦନା ଆଦି ଏହି ଗୀତିକାମାନଙ୍କରେ ଅଭିବ୍ୟକ୍ତି ହୋଇ ପ୍ରକଟିତ ହୋଇଛି । ଅଷ୍ଟଦଶ ଶତକର କବି ବନମାଳୀଙ୍କଠାରୁ ଆରମ୍ଭ କରି ଭିନ୍ନ ଭିନ୍ନ କାଳଖଣ୍ଡରେ ଗୋପାଳକୃଷ୍ଣ, କବିସୂର୍ଯ୍ୟ ବଳଦେବ ରଥ, ଗୌରଚରଣ ଅଧିକାରୀ, ପାର୍ବତୀ ଚରଣ ଦାସ, ଜଗବନ୍ଧୁ ସିଂହ, ମୋହନ ସୁନ୍ଦର ଦେବଗୋସ୍ୱାମୀ, କାଳୀଚରଣ ପଟ୍ଟନାୟକ, ଲୋକନାଥ ପଟ୍ଟନାୟକ ଏତାଦୃଶ ଗୀତି ରଚନାରେ ମନୋନିବେଶ କରିଥିଲେ ।

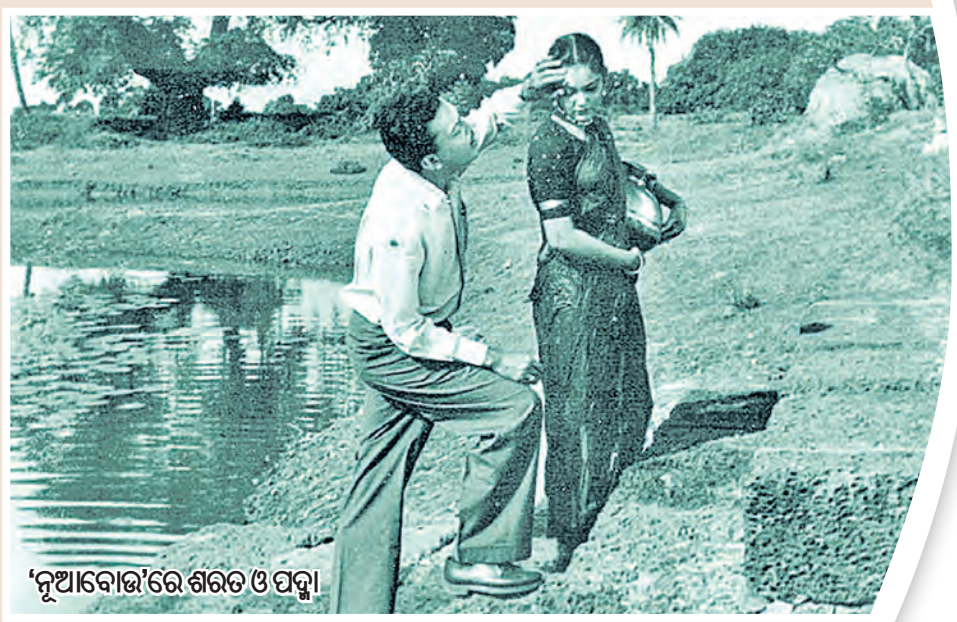

'ନୂଆବୋଉ'ରେ ଶରତ ଓ ପଦ୍ମା

ତେବେ କବିଚନ୍ଦ୍ର କାଳୀଚରଣ ପଟ୍ଟନାୟକ 'ଲଳିତା' ଚଳଚ୍ଚିତ୍ରରେ ଓଡ଼ିଆ ପଦାବଳୀ ଧାରାର ପ୍ରଥମ ପ୍ରୟୋଗ କରିଥିଲେ, ଦୃଷ୍ଟାନ୍ତ ସ୍ୱରୂପ 'ନୀଳମାଧବ ଲବେ ଦୟା ନାହିଁକି/ କରୁଣା ଉଣା ହେଲା କାହିଁକି'କୁ ନିଆଯାଇପାରେ । କିନ୍ତୁ ଏହାପରେ ଦୀର୍ଘବର୍ଷ ପର୍ଯ୍ୟନ୍ତ ଓଡ଼ିଆ ଚଳଚ୍ଚିତ୍ରରେ ପଦାବଳୀର ଶୁଦ୍ଧ ବ୍ୟବହାର ହୋଇ ନ ଥିଲା । ସାରଦା ପ୍ରସନ୍ନ ନାୟକ 'ଲକ୍ଷ୍ମୀ' ଚଳଚ୍ଚିତ୍ରରେ ଓଡ଼ିଆ ପଦାବଳୀକୁ ସ୍ୱଚ୍ଛ ଓ ସ୍ୱଷ୍ଟ ଭାବରେ ବ୍ୟବହାର କଲେ । 'ଆରତ ସୁରେ ବାରେ କରେ ମିନତିରେ/ ଚକାନୟନ ଚାହାଁ ମାଗେ ମାଗୁଣିରେ' ଏହି ଗୀତରେ ଥିବା ଅଳଙ୍କାର ପରିମିତ ପ୍ରୟୋଗ ଓ ଉପମା, ରୂପକ, ଉତ୍ପ୍ରେକ୍ଷା ପ୍ରଭୃତି ଅର୍ଥାଳଙ୍କାରର ସୁକ୍ଷ୍ମ ପ୍ରୟୋଗ ବିଧି ଯାହା, ଓଡ଼ିଆ ଗୀତାବଳୀର ସୂକ୍ଷ୍ମ ପ୍ରୟୋଗ ବିଧି ମଧ୍ୟ ତାହା । ଉଦାହରଣ ସ୍ୱରୂପ ସ୍ୱରୂପ, ଉଭୟର ପଂକ୍ତିକୁ ନିଆଯାଇପାରେ । ପ୍ରଥମେ 'ଲକ୍ଷ୍ମୀ' ଚଳଚ୍ଚିତ୍ରର ଅନ୍ତରାକୁ ଲକ୍ଷ୍ୟ କରାଯାଉ: "ସବୁଜ ପତରେ ଧୀରେ/ ହାତ ତୁମେ ରଖିଲେ. ସବୁଜ ପଥରେ ଥରେ/ ପାଦ ତୁମେ ଥାପିଲେ/ ନଈ ନାଳ ତୋଟା ମାଳ ଫୁଲେ ଫୁଲି ହସରେ/ ଚକାନୟନ ଚାହାଁ ମାଗେ ମାଗୁଣିରେ ।" ଏହି ଅନ୍ତରାରେ ଯେଉଁ ଦୃଶ୍ୟସଜ୍ଜା ଓ ଆକୁଳ ନିବେଦନ ରହିଛି, ତାହା ପୂର୍ବ ଅନ୍ତରାରୁ କେମିତି ଆନୀତ ହୋଇଛି ଦେଖାଯାଉ:

"ନ ଦେଲେ ନ ଦିଅ ପଛେ/ ଆଖିରେ ମୋ ପରଶ/
ସବୁରି ପରାଣୁ ପ୍ରଭୁ ନ ନିଭାଅ ହରଷ/ ବିଲ ବନ ଗିରି ଶିରୀ/ କେତେ ରଙ୍ଗେ ଭରାରେ/ ଚକାନୟନ ଚାହାଁ ମାଗେ ମାଗୁଣିରେ ।"

ଅନ୍ଧ ଭକ୍ତର ନିବେଦନରେ ଯେଉଁ ଯୁକ୍ତିସିଦ୍ଧ ଉପାଦାନ ସାରଦା ପ୍ରସନ୍ନ ନାୟକ ରଚିଛନ୍ତି ତାହା ବାସ୍ତବରେ ପ୍ରାଚୀନ ଓଡ଼ିଆ ପଦାବଳୀ ଦ୍ୱାରା ପ୍ରଭାବିତ । ଅଷ୍ଟମ ଶତାବ୍ଦୀର କବି ନିତ୍ୟାନନ୍ଦଙ୍କ ଏକ ରଚନାକୁ ତୁଳନାତ୍ମକ ଭାବରେ ନିଆଯାଉ: "କରୁଣା ନାବିକ ନାବ ଥାଉଁ କୂଳେ/ ଖେଦ ଜଳଧିରେ ଗଲା ବୁଡ଼ି/ ତରଳ ତରଙ୍ଗ ଭଉଁରୀ ପ୍ରଖର/ ଏମନ୍ତ ନଦୀରେ ଦେଲେ ଛାଡ଼ି', ପୁନଶ୍ଚ ପୂର୍ବ ପଂକ୍ତିକୁ ଦେଖାଯାଉ: 'ଥାଉଁ ପ୍ରଭୁ ପଣ/ କରୁଣା କୃପଣ /ହେବାରୁ ନୀତି କି ନ ଆସଇ/ ବୁଡୁଥିଲେ ଭେଳା ତହିଁ କଲେ ହେଳା/ ଦାରୁଣ ପଣକି ଏନୁହଇ" ।

ପୁରାତନୀ ଓ ଆଧୁନିକ ରଚନା ମଧ୍ୟରେ ବିଭାଜନର ରେଖା ଟାଣିଲାବେଳେ ହୁଏତ ଶବ୍ଦ ପ୍ରୟୋଗରେ ପରିବର୍ତ୍ତନକୁ ଲକ୍ଷ୍ୟ କରିହେବ କିନ୍ତୁ ଭାବ, ବିନ୍ୟାସ, ଉପମା, ରୂପକ ଓ ଉତ୍ପ୍ରେକ୍ଷା ଯେ ପୁରାତନୀ ଦ୍ୱାରା ପ୍ରଭାବିତ, ଏହା ସ୍ୱଷ୍ଟ ହୋଇଯିବ । 'ଲକ୍ଷ୍ମୀ' ପରବର୍ତ୍ତୀ ଚଳଚ୍ଚିତ୍ର 'ସୂର୍ଯ୍ୟମୁଖୀ'ରେ ମଧ୍ୟ ପ୍ରାଚୀନ ଓଡ଼ିଆ ପଦାବଳୀ ଶୈଳୀକୁ ଗୀତିକାର ଗୁରୁକୃଷ୍ଣ ଗୋସ୍ୱାମୀ ଚମତ୍କାର ଭାବରେ ଅନୁସରଣ କରିଛନ୍ତି । 'ନୀଳାଦ୍ରି ବିହାରୀ ହରି/ ଦୀନବନ୍ଧୁ ଦଇତାରି/ ଦୀନଜନେ ନାଥ ଦୟାକର/ ତୁମରି ଛାମୁରେ ଆଜି/ କରୁଛି ମୁଁ ଅରଜି/ ଦୟାକର ପ୍ରଭୁ ଦୟାକର' । ■

ପଙ୍କଜ ଉଧାସ

ପ୍ରସିଦ୍ଧ ଗାୟକ

ଗଜଲ ଗାୟକଙ୍କ ପ୍ରେମ

'ଚିଠି ଆଇ ହେ, ଆଇ ହେ...', 'ଚାନ୍ଦି ଜୈସା ରଙ୍ଗ ହୈ ତେରା...', 'ନା କଜରେ କି ଧାର..' ଗୀତ ଭଳି ଅନେକ ସୁପରହିଟ୍ ଗୀତରେ ଶ୍ରୋତାଙ୍କୁ ମନ୍ତ୍ରମୁଗ୍ଧ କରିଥିବା ଗଜଲ କିମ୍ବଦନ୍ତୀ ପଙ୍କଜ ଉଧାସ ଆଉ ନାହାନ୍ତି । ଫେବୃଆରୀ ୨୬ରେ ମୁମ୍ବାଇର ଏକ ହସ୍‌ପିଟାଲରେ ୭୨ ବର୍ଷ ବୟସରେ ତାଙ୍କର ପରଲୋକ ଘଟିଛି । ପଙ୍କଜଙ୍କ ଗୀତଗୁଡ଼ିକ ଏମିତି ଥିଲା ଯେ, ଯାହାକୁ ସବୁ ବୟସ ବର୍ଗ ଶୁଣିବାକୁ ବେଶ୍ ପସନ୍ଦ କରୁଥିଲେ । ତେବେ ଗଜଲ ଦୁନିଆର ଏହି ମହାନାୟକଙ୍କ ପ୍ରେମ କାହାଣୀ ଥିଲା ଗଜଲ୍ ଭଳି ଖୁବ୍ ରୋମାଣ୍ଟିକ୍ । ପଙ୍କଜ ମୁସଲିମ୍ କନ୍ୟା ଫରିଦାଙ୍କୁ ପ୍ରେମ ବିବାହ କରିଥିଲେ । ୭୦ ଦଶକରେ ଆରମ୍ଭ ହୋଇଥିଲା ସେମାନଙ୍କ ପ୍ରେମ କାହାଣୀ । ସେତେବେଳେ ପଙ୍କଜ ଗ୍ରାଜୁଏସନ୍ କରୁଥିଲେ ଏବଂ ଫରିଦା ଏୟାର୍‌ହୋଷ୍ଟେସ୍ ଥିଲେ । ତେବେ ତାଙ୍କ ପ୍ରେମ କାହାଣୀରେ ମଧ୍ୟସ୍ଥତା ସାଜିଥିଲେ ପଙ୍କଜଙ୍କ ପଡ଼ିଶା ଘର । ସେ ନିଜ ପଡ଼ିଶା ଘରେ ପ୍ରଥମେ ଫରିଦାଙ୍କୁ ଦେଖିଥିଲେ । ପ୍ରଥମେ ଦେଖାରେ ହିଁ ସେ ନିଜ ମନ ଫରିଦାଙ୍କୁ ଦେଇ ବସିଲେ । ପରେ ଉଭୟଙ୍କ ମଧ୍ୟରେ ବନ୍ଧୁତା ଆରମ୍ଭ ହୋଇଥିଲା । ସେହିପରି ମିଳାମିଶା ତଥା ଦେଖାସାକ୍ଷାତ ବଢ଼ିବାରୁ ଦୁହେଁ ଦୁହିଁଙ୍କ ନିକଟତର ହୋଇଥିଲେ । ଶେଷରେ ପଙ୍କଜ ଓ ଫରିଦା ବିବାହ କରିବା ନିଷ୍ପତ୍ତି ନେଇଥିଲେ । ସେଇଠୁ ସେମାନେ ନିଜ ପ୍ରେମ କଥା ନିଜ ନିଜ ଘରେ କହିଥିଲେ । ଯଦିଓ ପଙ୍କଜଙ୍କ ପରିବାର ଏହି ବିବାହ ପାଇଁ ତୁରନ୍ତ ରାଜି ହୋଇଯାଇଥିଲେ, କିନ୍ତୁ ଫରିଦାଙ୍କ ପରିବାର ଅରାଜି ଥିଲେ । ଏପରିକି ଦୁହିଁଙ୍କ ଘରେ ଯେପର୍ଯ୍ୟନ୍ତ ରାଜି ନ ହେବେ, ସେପର୍ଯ୍ୟନ୍ତ ବିବାହ କରିବେ ନାହିଁ ବୋଲି ସେମାନେ ନିଷ୍ପତ୍ତି ନେଇଥିଲେ । ତେବେ ପଙ୍କଜଙ୍କ ପ୍ରେମରେ ପାଚେରି ହୋଇ ଛିଡ଼ା ହୋଇଥିଲା ଧର୍ମ । କାରଣ ପଙ୍କଜ ହିନ୍ଦୁ ହୋଇଥିବା ବେଳେ ଫରିଦା ଥିଲେ ମୁସଲିମ୍ । ଫରିଦାଙ୍କ ବାପା ଥିଲେ ଅବସରପ୍ରାପ୍ତ ପୋଲିସ୍ ଅଫିସର । ଏହି କାରଣ ଯୋଗୁଁ ପଙ୍କଜ ଖୁବ୍ ଭୟଭୀତ ଥିଲେ । ତେବେ ଫରିଦାଙ୍କୁ ନିଜ ଜୀବନସାଥୀ କରିବା ପାଇଁ ପଙ୍କଜ ସାହସ ଜୁଟାଇ ଫରିଦାଙ୍କ ବାପାଙ୍କ ସହ କଥା ହେବାକୁ ତାଙ୍କ ଘରେ ପହଞ୍ଚି ଯାଇ ଥିଲେ । ପଙ୍କଜଙ୍କ କଥା ହିଁ ଫରିଦାଙ୍କ ବାପାଙ୍କ ହୃଦୟ ଜିତିଥିଲା । ଶେଷରେ ୧୯୮୨ରେ ଦୁହିଁଙ୍କ ପରିବାର ସେମାନଙ୍କ ବାହାଘର ପାଇଁ ସହମତି ପ୍ରକାଶ କରିଥିଲେ । ■

ପ୍ରେମ ସାଗରଙ୍କ 'ରାମାୟଣ'

ନଜର ଆସିବେ ନୂଆ କଳାକାର

ବିଭିନ୍ନ ସମୟରେ ପୌରାଣିକ କାହାଣୀକୁ ନେଇ ଅନେକ ଧାରାବାହିକ ଆସିଛି । ତେବେ କୌଣସି ଧାରାବାହିକ କିନ୍ତୁ ରାମାନନ୍ଦ ସାଗରଙ୍କ 'ରାମାୟଣ'କୁ ପଛରେ ପକାଇବାରେ ସଫଳ ହୋଇ ନାହିଁ । ଅଶୀଦଶକରେ ନିର୍ମିତ ରାମାନନ୍ଦ ସାଗରଙ୍କ 'ରାମାୟଣ'ର ଲୋକପ୍ରିୟତା ସେମିତି ବଜାୟ ରହିଛି । ଏଥିରେ ଶ୍ରୀରାମଙ୍କ ଚରିତ୍ରରେ ଅରୁଣ ଗୋଭିଲ ଏବଂ ମାତା ସୀତାଙ୍କ ଭୂମିକାରେ ଦୀପିକା ଚିଖ୍‌ଲିଆଙ୍କ ଜୀବନ୍ତ ତଥା ନିଖୁଣ ଅଭିନୟକୁ ଦର୍ଶକେ ଭୁଲି ନାହାନ୍ତି । ତେବେ ଏବେ ରାମାନନ୍ଦ ସାଗରଙ୍କ ପୁଅ ପ୍ରେମ ସାଗର ନୂଆ ଏକ 'ରାମାୟଣ' ଭେଟି ଦେବେ । ଏଥିରେ ଶ୍ରୀରାମଙ୍କ ଅଜଣା କାହାଣୀ ଦେଖିବାକୁ ମିଳିବ । ତା'ସହ ଏହି ଶୋ' ପୁରୁଣା 'ରାମାୟଣ'ଠାରୁ ସମ୍ପୂର୍ଣ୍ଣ ଅଲଗା ହେବ ବୋଲି ଚର୍ଚ୍ଚା ହେଉଛି । ଏଥିରେ ଶ୍ରୀରାମ ଓ ସୀତାଙ୍କ ସହ ସବୁ ଚରିତ୍ରରେ ସମ୍ପୂର୍ଣ୍ଣ ନୂଆ କଳାକାର ନଜର ଆସିବେ । ଏଣୁ ଏହାର ଟିମ୍ ଶ୍ରୀରାମଙ୍କ ଚରିତ୍ର ପାଇଁ କଳାକାର ଖୋଜିବାରେ ଦିନରାତି ପରିଶ୍ରମ କରୁଛନ୍ତି । ତେବେ ଏହି ମୁଖ୍ୟ ଚରିତ୍ର ଲାଗି ନୂଆ ମୁହଁ ମିଳିଯିବା ପରେ ସବୁ କିଛି ଘୋଷଣା କରାଯିବ ବୋଲି ପ୍ରେମ ସାଗର କହିଛନ୍ତି । ଅନ୍ୟପଟେ ପ୍ରେମ ସାଗରଙ୍କ 'ରାମାୟଣ' ମଧ୍ୟ ଦୂରଦର୍ଶନରେ ପ୍ରସାରଣ କରାଯିବ । ■

'ମୁଁ ତିନି ଦିନ ପର୍ଯ୍ୟନ୍ତ ଲୁଚିଥିଲି'

ମଧୁ

ଫିଲ୍ମର ସଫଳତାକୁ ନେଇ ଏହାର ନିର୍ମାତାଙ୍କଠାରୁ ଆରମ୍ଭ କରି ଅଭିନେତା, ଅଭିନେତ୍ରୀ ଶଙ୍କାରେ ଥାନ୍ତି । ମୁଖ୍ୟତଃ ନୂଆ କଳାକାରଙ୍କ ପାଇଁ ଫିଲ୍ମର ସଫଳତା ସେମାନଙ୍କ କ୍ୟାରିୟର ପାଇଁ ଖୁବ୍ ଗୁରୁତ୍ୱ ବହନ କରେ । ତେବେ ଫିଲ୍ମ ସଫଳ ହେବ କି ନାହିଁ, ଏଭଳି ଦ୍ୱନ୍ଦ୍ୱରେ ରହି ଜଣେ ଅଭିନେତ୍ରୀ ଫିଲ୍ମ ରିଲିଜ୍‌ର ତିନି ପର୍ଯ୍ୟନ୍ତ ଘରୁ ପଦାକୁ ବାହାରି ନ ଥିଲେ । ଘଟଣାଟି ଏହିଭଳି - ୩୩ ବର୍ଷ ତଳେ ପ୍ରେକ୍ଷାଳୟକୁ ଆସିଥିଲା ସୁପରହିଟ୍ ସିନେମା 'ଫୁଲ୍ ଔର୍ କାଣ୍ଟେ' । ଏହି ଫିଲ୍ମର ମୁଖ୍ୟ ଚରିତ୍ରରେ ନଜର ଆସିଥିଲେ ଅଭିନେତ୍ରୀ ମଧୁ ଓ ଅଭିନେତା ଅଜୟ ଦେବଗନ । ଏହି ସିନେମାରୁ ହିଁ ସେମାନଙ୍କ ଫିଲ୍ମ କ୍ୟାରିୟର୍ ଆରମ୍ଭ ହୋଇଥିଲା । ତା'ସହ ସିନେମାରେ ଅଜୟଙ୍କ ସହ ତାଙ୍କ ଯୋଡ଼ିକୁ ଦର୍ଶକେ ବେଶ୍ ପସନ୍ଦ ମଧ୍ୟ କରିଥିଲେ । ତେବେ ଏହି ସିନେମାଟି ୟଶ ଚୋପ୍ରାଙ୍କ ନିର୍ଦ୍ଦେଶିତ ସିନେମା 'ଲମ୍‌ହେ' ଫିଲ୍ମ ସହିତ ଏକସଙ୍ଗରେ ରିଲିଜ୍ ହୋଇଥିଲା । ଯେଉଁଥିରେ ଶ୍ରୀଦେବୀ ଓ ଅନିଲ କପୁର ଥିଲେ । 'ଲମ୍‌ହେ' ସହିତ ଏହି ଫିଲ୍ମ କେତେ ଦୂର ଟକ୍କର ଦେଇ ସଫଳ ହେବ, ତାହାକୁ ନେଇ ମଧୁ ବେଶ୍ ଭୟରେ ଥିଲେ । ଏପରିକି ସେ ସିନେମାର ସଫଳତାକୁ ନେଇ ଏତେ ବ୍ୟତିବ୍ୟସ୍ତ ହୋଇପଡ଼ି ଥିଲେ ଯେ, କେହି ତାଙ୍କ ସହ କୌଣସି ପ୍ରକାର ଦେଖାସାକ୍ଷାତ କରି ଆଲୋଚନା ନ କରୁ, ସେଥିପାଇଁ ତିନି ଦିନ ପର୍ଯ୍ୟନ୍ତ ସେ ତାଙ୍କର ଜଣେ ସାଙ୍ଗଙ୍କ ଘରେ ଲୁଚି ରହିଲେ । ତିନି ଦିନ ପରେ ମଧୁଙ୍କ ସଚିବ ତାଙ୍କୁ ଫୋନ୍ କରି କହିଥିଲେ, 'ଝିଅ ଘରୁ ବାହାରକୁ ଆସ । ଫିଲ୍ମ ହିଟ୍ ହୋଇଛି । ସମସ୍ତେ ତୁମ ଅଭିନୟକୁ ବେଶ୍ ପସନ୍ଦ କରିଛନ୍ତି ।' ତା'ପରେ ମଧୁ ପଦାକୁ ବାହାରିଥିଲେ । ■

ପରଦା ପଛର କାହାଣୀ

'ଦେବଦାସ' ସେଟ୍‌ରେ ଲାଗିଥିଲା ୪୨ ଜେନେରେଟର୍

ବଲିଉଡ୍‌ର ଖ୍ୟାତନାମା ନିର୍ଦ୍ଦେଶକ ସଞ୍ଜୟ ଲୀଲା ଭଁସାଲୀ ଅନେକ କାଳଜୟୀ ଚଳଚ୍ଚିତ୍ର ବଲିଉଡ୍‌କୁ ଭେଟି ଦେଇଛନ୍ତି । ସେହି ଫିଲ୍ମଗୁଡ଼ିକ ମଧ୍ୟରୁ ସବୁଠୁ ଅଧିକ ଯେଉଁ ଫିଲ୍ମ ପାଇଁ ସେ ଚର୍ଚ୍ଚାରେ ରହିଛନ୍ତି, ତାହା ହେଉଛି 'ଦେବଦାସ' । ୨୦୦୨ରେ ଏହା ପରଦାକୁ ଆସିଥିଲା । ଏହି ଫିଲ୍ମ ବକ୍ସ ଅଫିସ୍‌ରେ ସୁପରହିଟ୍ ହେବା ସହ ଏହା ନାମରେ ଅନେକ ରେକର୍ଡ ମଧ୍ୟ ରହିଛି । ଫିଲ୍ମରେ ଶାହାରୁଖ ଖାନ୍, ମାଧୁରୀ ଦୀକ୍ଷିତ ଓ ଐଶ୍ୱର୍ଯ୍ୟା ରାୟ ବଚ୍ଚନ ଲିଡ୍ ରୋଲରେ ଦେଖାଯାଇଥିଲେ । ଏଥିରେ କଳାକାରଙ୍କ ବେଶଭୂଷା, ଅଭିନୟ, ସୁଦୃଶ୍ୟ ସେଟ୍ ସବୁକିଛି ଚର୍ଚ୍ଚାରେ ରହିଥିଲା । 'ଦେବଦାସ୍'ର ଆକର୍ଷଣୀୟ ସେଟ୍‌ରେ ମଧ୍ୟ ସଞ୍ଜୟ ପାଣି ଭଳି ଟଙ୍କା ଖର୍ଚ୍ଚ କରିଥିଲେ । ଏହି ସେଟ୍‌ରେ ୨୫୦୦ ଲାଇଟ୍, ୭୦୦ ଲାଇଟ୍‌ମ୍ୟାନ୍‌ଙ୍କୁ ଲଗାଯାଇଥିଲା । ସାଧାରଣତଃ ସୁଟିଂସେଟ୍‌ରେ ୨ରୁ ୩ଟି ଜେନେରେଟର୍ ବ୍ୟବହାର କରାଯାଏ । ମାତ୍ର ଏହି ଫିଲ୍ମରେ ୪୨ଟି ଜେନେରେଟର୍ ଲାଗିଥିଲା । ସଞ୍ଜୟ ଜେନେରେଟର୍‌ଗୁଡ଼ିକ ଭଡ଼ାରେ ନେଇ ଆସିଥିବାରୁ ସେତେବେଳେ ମୁମ୍ବାଇରେ ବିବାହ ଆୟୋଜନ କରୁଥିବା ଲୋକଙ୍କ ପାଇଁ ଏକ ସମସ୍ୟା ପାଲଟି ଯାଇଥିଲା । ଏହି ଫିଲ୍ମଟି ଆୟ ମାମଲାରେ ଏକ ରେକର୍ଡ ସୃଷ୍ଟି କରିଥିଲା । ଏହାକୁ ୫ ଟି ଜାତୀୟ ପୁରସ୍କାର ଓ ୧୦ଟି ଫିଲ୍ମଫେୟାର୍ ପୁରସ୍କାର ମିଳିଥିଲା । ସବୁଠୁ ବଡ଼ କଥା ହେଉଛି, ଫିଲ୍ମର ଏକ ଗୀତ 'କାହେ ଛୋଡ଼େ ମୋହେ' ଗୀତରେ ମାଧୁରୀ ୩୦ କେଜିର ଏକ ଲେହେଙ୍ଗା ପିନ୍ଧି ଚର୍ଚ୍ଚାରେ ରହିଥିଲେ । ସେହିଭଳି ଐଶ୍ୱର୍ଯ୍ୟାଙ୍କ ପାଇଁ ୬୦୦ ଶାଢ଼ି କିଣାଯାଇଥିଲା । ପ୍ରତ୍ୟେକ ଶାଢ଼ିର ଲମ୍ବ ୯ ମିଟର ଥିଲା । କେବଳ ଚନ୍ଦ୍ରମୁଖୀର କୋଠା ନିର୍ମାଣ ପାଇଁ ସଞ୍ଜୟ ୧୨ କୋଟି ଖର୍ଚ୍ଚ କରିଥିଲେ । ■

ଓଡ଼ିଆ ଟେଲିଭିଜନ ଇଣ୍ଡଷ୍ଟ୍ରିରେ ସେ ବେଶ୍ ଜଣାଶୁଣା । ସ୍ୱଳ୍ପ ସମୟ ମଧ୍ୟରେ ଦମଦାର ଅଭିନୟ କରି ସେ ଦର୍ଶକଙ୍କ ହୃଦୟକୁ ଜିଣିଛନ୍ତି । ସେ କେବଳ ଜଣେ ଦକ୍ଷ କଳାକାର ନୁହଁନ୍ତି, ସହକାରୀ ନିର୍ଦ୍ଦେଶକ ଭାବେ ମଧ୍ୟ କାମ କରିଛନ୍ତି । ଛୋଟ ପରଦାରେ ତାଙ୍କୁ 'ଚକୋଲେଟ୍ ବୟ'ର ଆଖ୍ୟା ମିଳିଛି । ହିନ୍ଦୀ ୱେବ୍ ସିରିଜ୍ 'ଗେମ୍‌ସ ଅଫ୍ କର୍ମା'ରେ ସହକାରୀ ନିର୍ଦ୍ଦେଶକ ଭାବେ କାମ କରି ସେ ଖ୍ୟାତି ଅର୍ଜନ କରିଛନ୍ତି । ରିଆଲିଟି ଶୋ'ରୁ ଆଙ୍କର୍ ଭାବେ କ୍ୟାରିୟର୍ ଆରମ୍ଭ କରିଥିବା ଏହି ଯୁବ କଳାକାର ଜଣକ ହେଉଛନ୍ତି କଟକର ଶ୍ରୀଜିତ୍ ମହାପାତ୍ର । 'ନୂଆବୋହୂ', 'ପୁଣି ଗଡ଼ବଡ଼', 'ସିଂହଦ୍ୱାର', 'କିଏ ପର କିଏ ଆପଣାର' 'ସୁହାଗ ସିନ୍ଦୂର' ଆଦି ଧାରାବାହିକରେ ସେ ଅଭିନୟ କରିସାରିଛନ୍ତି । ବର୍ତ୍ତମାନ ସେ 'ତୁ ମୋର ସାଥିରେ' ଧାରାବାହିକରେ ଜୟ ଓ ଅମ୍ବର ଦୁଇଟି ଚରିତ୍ରରେ ଅଭିନୟ କରି ଲୋକପ୍ରିୟତା ସାଉଁଟୁଛନ୍ତି । ଓଡ଼ିଆ ଟେଲିଭିଜନ ଦୁନିଆରେ ତାଙ୍କ ଯାତ୍ରା କିଭଳି ରହିଛି ଜାଣିବା ତାଙ୍କ ମୁହଁରୁ... ।

ସାକ୍ଷାତକାର

"ଅଭିନୟ ମୋ ଜୀବନ"

ଶ୍ରୀଜିତ୍, ଅଭିନେତା

କର୍ପୋରେଟ୍ ଏଚ୍‌ଆର୍‌ରୁ ଅଭିନୟର ଯାତ୍ରା କେମିତି ଥିଲା?

● ସୌଭାଗ୍ୟବଶତଃ ଏକ ରିଆଲିଟି ଶୋ'ରେ ଉପସ୍ଥାପକ ଭାବେ ମୋତେ ସୁଯୋଗ ମିଳିଥିଲା । ପରେ କର୍ପୋରେଟ୍ ସଂସ୍ଥାରେ ଏଚ୍‌ଆର୍ ଭାବେ କାମ କରୁଥିଲି । ହେଲେ ପୁନର୍ବାର ଚାକିରିରେ ମନ ନ ଲାଗିବାରୁ ମୁଁ ମୁମ୍ବାଇରେ ଫିଲ୍ମ ମେକିଂ ପଢ଼ିଲି । ବାଲାଜୀରେ ଆସିଷ୍ଟାଣ୍ଟ ନିର୍ଦ୍ଦେଶକ ଓ ଆସୋସିଏଟ କ୍ରିଏଟିଭ ହେଡ୍ ଭାବେ କାମ ତୁଲାଇଥିଲି । ଏହି ସମୟରେ 'ନୂଆବୋହୂ'ରେ କାମ କରିବାକୁ ମୋତେ ପ୍ରସ୍ତାବ ମିଳିଥିଲା । ସେବେଠୁ ଧାରାବାହିକରେ ମୋର ଯାତ୍ରା ଆଗକୁ ଆଗକୁ ବଢ଼ି ଚାଲିଛି ।

କ୍ୟାମେରାକୁ ସାମ୍ନା କରିବାର ପ୍ରଥମ ଅନୁଭୂତି?

● କ୍ୟାମେରା ପଛରେ କାମ କରିବା ଓ କ୍ୟାମେରା ସାମ୍ନାରେ ଅଭିନୟ କରିବା ଦୁଇଟି ଯାକ ଭିନ୍ନ କଥା । କ୍ୟାମେରା ପଛରେ କାମ କରିବା ମୋତେ ସହଜ ହେଉଥିଲା, ଯେତେବେଳେ କ୍ୟାମେରା ସାମ୍ନାରେ ଏକ୍ସପ୍ରେସନ ସହିତ ସଂଳାପ କହିବା ଆରମ୍ଭ କରିଲି, ମୋତେ ସମସ୍ୟା ହୋଇଥିଲା । ଯେହେତୁ ମୁଁ ପିଲାଟି ଦିନରୁ ବାହାରେ ରହି ପାଠ ପଢ଼ିଥିଲି, ତେଣୁ କ୍ୟାମେରା ସାମ୍ନାରେ ଓଡ଼ିଆର ଅନେକ ଶବ୍ଦ ତଥା ଓଡ଼ିଆ ସଂଳାପ କହିବା କଷ୍ଟ ହେଉଥିଲା । 'ନୂଆବୋହୂ' ଧାରାବାହିକ ପରେ ଖବରକାଗଜ ପଢ଼ି ମୋ ଭାଷାରେ ପରିବର୍ତ୍ତନ ଆଣିଥିଲି । ପରେ 'ପୁଣି ଗଡ଼ବଡ଼', 'ସିଂହଦ୍ୱାର', 'କିଏ ପର କିଏ ଆପଣାର' 'ସୁହାଗ ସିନ୍ଦୂର'ରେ କାମ କରିପାରିଲି ।

ମ୍ୟୁଜିକ୍ ଭିଡିଓରେ ଆଉ ଆପଣଙ୍କୁ ଦେଖିବାକୁ ମିଳୁନି କାହିଁକି?

● ୯/୧୦ବର୍ଷ ତଳେ ଅଳ୍ପ ଭିଡିଓ କରିଥିଲି । ଏବେ କିନ୍ତୁ ସମସ୍ତେ ମ୍ୟୁଜିକ୍ ଭିଡିଓ କରୁଛନ୍ତି, ଏହା ଦ୍ୱାରା ଗୀତର ମାନ ରହୁନି କି ଲୋକେ ଏତେ ଗ୍ରହଣ କରୁନାହାନ୍ତି, ତେଣୁ ଏକ ଭଲ ପ୍ରୋଜେକ୍ଟ ବା ଭଲ ଗୀତ ମିଳିଲେ, ମୁଁ ନିଶ୍ଚିତ କାମ କରିବି ।

ଜଣେ ଭଲ ଅଭିନେତା ହେବା ପାଇଁ ପରିଶ୍ରମ କେତେ ଜରୁରି?

● ପରିଶ୍ରମ କରିବାରେ ପ୍ରକୃତ ଆନନ୍ଦ ମିଳେ । ସବୁବେଳେ ମୁଁ ଅଭିନୟରେ ବୁଡ଼ି ରୁହେ । କାମରେ କେବେ ବି ବିରକ୍ତି ପ୍ରକାଶ କରେନି । ଅଭିନୟ ମୋ ଜୀବନ । ଅଭିନୟ ସହିତ ମୁଁ ଏପରି ଯୋଡ଼ି ହୋଇଯାଇଛି ଯେ, ସତେଯେମିତି ବିନା ଅଭିନୟରେ ମୁଁ ଆଦୌ ବଞ୍ଚି ପାରିବିନି । ଏହାକୁ ଦୃଷ୍ଟି ଦେଲେ ଯେଉଁ ଧାରାବାହିକରେ ଅଭିନୟ କରିଛି, ଏହାକୁ ହିଟ୍ ତାଲିକାରେ ରଖିବାକୁ ଚେଷ୍ଟା କରିଛି । ଆଉ ସେଥିରେ ସଫଳ ହୋଇଛି ମଧ୍ୟ ।

ବଡ଼ ପ୍ରୋଜେକ୍ଟରେ କାମ କରିବାକୁ ଇଚ୍ଛା ରହିଛି କି?

● ନିଶ୍ଚିତ । ଯେହେତୁ ଏବେ ମୁଁ ଏକ ଧାରାବାହିକରେ କାମ କରୁଛି ତେଣୁ ବଡ଼ ପ୍ରୋଜେକ୍ଟରେ କାମ ମିଳିଲେ ବି ନିଜ ସ୍ୱାର୍ଥ ପାଇଁ କାହାକୁ ହଇରାଣ କରିବିନି । ବରଂ ଭଲ ସ୍କ୍ରିପ୍ଟ ଓ ନିଜର ସମୟ ସୁବିଧାକୁ ଦୃଷ୍ଟି ଦେଇ ମୁଁ କାମ କରିବାକୁ ଚିନ୍ତା କରିବି ।

ଧାରାବାହିକର କେଉଁ ଚରିତ୍ର ଆପଣଙ୍କୁ ବେଶି ଭଲ ଲାଗିଛି?

● 'ତୁ ମୋର ସାଥିରେ' ଜୟ ଚରିତ୍ର ଏବେ ବେଶି ଆତ୍ମସନ୍ତୋଷ ଦେଉଛି ।

ସୁଟିଂ ନ ଥିଲେ କ'ଣ କରନ୍ତି?

● ନୀହାରିକାଙ୍କ ସହିତ ବୁଲାବୁଲି କରେ । ମୋ ଅଭିନୟକୁ ସେ ପ୍ରଶଂସା ଓ ବେଳେବେଳେ ସମାଲୋଚନା କରନ୍ତି । ଏହାଦ୍ୱାରା ମୁଁ ଭଲ ଅଭିନୟ କରିବାକୁ ଖୋରାକ ପାଏ ।

ଶ୍ରୀଜିତ୍ ଏତେ ଫିଟ୍ କେମିତି?

● ଡାଏଟ୍ ମେଣ୍ଟେନ କରିବା ସହିତ ଖାଦ୍ୟକୁ ଗୁରୁତ୍ୱ ଦିଏ । ୱାର୍କଆଉଟ୍ କରେ । ମୋ ମତରେ ସକାରାତ୍ମକ ଚିନ୍ତାଧାରା ରଖିଲେ ହିଁ ଜଣେ ବ୍ୟକ୍ତି ସର୍ବଦା ସୁସ୍ଥ ଓ ଫିଟ୍ ରହିପାରିବେ ।

ଶ୍ରୀଜିତ୍ ସାମାଜିକ ଗଣମାଧ୍ୟମରେ ସକ୍ରିୟ ରୁହନ୍ତିନି କାହିଁକି?

● ମୋ ମତରେ ସୋସିଆଲ୍ ମିଡିଆ ଫଲୋର୍ସଙ୍କଠାରୁ ରିଅଲ୍ ଫଲୋର୍ସ ଅଧିକ ଅନୁକରଣ କରନ୍ତି । ସୋସିଆଲ୍ ମିଡିଆ ଫଲୋର୍ସ କ୍ଷଣିକ ପାଇଁ । ସେମାନଙ୍କୁ ପ୍ରତିଦିନ ଖୋରାକ ଦରକାର ହୁଏ । ତେଣୁ ବାସ୍ତବ ଅଭିନୟରେ ରିଅଲ୍ ଫଲୋର୍ସକୁ ଖୁସି ରଖିବାକୁ ଗୁରୁତ୍ୱ ଦିଏ ।

ଅଭିନୟ ପ୍ରତି ରୁଚି ରଖୁଥିବା ପିଲାଙ୍କୁ କ'ଣ କହିବେ?

● ଯେଉଁମାନେ ଅଭିନୟ କ୍ଷେତ୍ରରେ ଯୋଗ ଦେବାକୁ ଚାହୁଁଛନ୍ତି, ସେମାନେ ଅଭିନୟକୁ ପଢ଼, ଅଭିନୟକୁ ଜାଣ ଓ ଶିଖ, ତାପରେ ଅନ୍ୟାନ୍ୟ କଥାକୁ ଗୁରୁତ୍ୱ ଦେଲେ ହିଁ ଜଣେ ଭଲ କଳାକାର ହୋଇପାରିବ ।

ମତୁଆଲା କରୁଛି ପ୍ରତିଯୋଗୀଙ୍କ ଗୀତ

ଟରଙ୍ଗରେ ପ୍ରସାରିତ ଲୋକପ୍ରିୟ ମ୍ୟୁଜିକାଲ୍ ରିଆଲିଟି ଶୋ' 'ଭଏସ୍ ଅଫ୍ ଓଡ଼ିଶା ସିଜନ୍-୫'କୁ ଦର୍ଶକେ ଖୁବ୍ ପସନ୍ଦ କରୁଛନ୍ତି । ପ୍ରତିଯୋଗୀଙ୍କ ସୁନ୍ଦର ଗୀତ ବିଚାରପତି ତଥା ଦର୍ଶକଙ୍କ ମନ ଜିଣିପାରିଛି । ସେହିପରି ଆଗାମୀ ଷ୍ଟୁଡିଓ ରାଉଣ୍ଡରେ ପ୍ରତିଯୋଗୀମାନେ ସେମାନଙ୍କ ଗୀତରେ ଶ୍ରୋତାଙ୍କୁ ମତୁଆଲା କରିବେ । ତେବେ ଏହି ଶୋ'ରେ ତିନି ବିଚାରକ-ଦୀପ୍ତି, ଶଶାଙ୍କ, ଅଭିଷେକଙ୍କୁ ନେଇ ତିନିଟି ଦଳ କରାଯାଇଛି । ପ୍ରତ୍ୟେକ ଦଳର ପ୍ରତିଯୋଗୀଙ୍କ ମଧ୍ୟରେ କଡ଼ା ଟକ୍କର ଦେଖିବାକୁ ମିଳୁଛି । ତା'ସହ ସେମାନଙ୍କୁ ପରଖୁଛନ୍ତି ମୁଖ୍ୟ ବିଚାରକ ପ୍ରେମ ଆନନ୍ଦ ଏବଂ ଗୁଡ୍‌ଲି ରଥ । ଅନ୍ୟପଟେ ବିଭିନ୍ନ ଶୋ'ର କଳାକାରମାନେ ପ୍ରତିଯୋଗୀଙ୍କୁ ଉତ୍ସାହିତ କରିବାକୁ ବିଭିନ୍ନ ସମୟରେ ଶୋ'ରେ ଆସି ପହଞ୍ଚୁଛନ୍ତି । ତେବେ ଶୋ'କୁ ଖୁବ୍ ସୁନ୍ଦର ଭାବେ ସଞ୍ଚାଳନ କରୁଛନ୍ତି ଶୁଭମ୍ ।

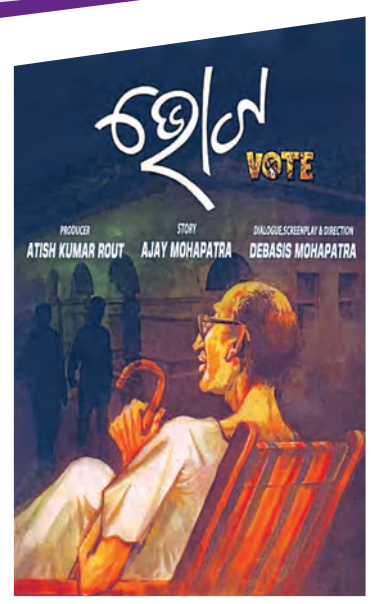

ପ୍ରେକ୍ଷାଳୟରେ 'ଭୋଟ'

ଫେବୃଆରୀ ୨୩ରେ ଋତୁପ୍ରିୟା ପ୍ରଡକ୍‌ସନ୍ ବ୍ୟାନର୍‌ରେ ମୁକ୍ତିଲାଭ କରିଥିବା 'ଭୋଟ' ସିନେମାକୁ ଦର୍ଶକୀୟ ଆଦୃତି ମିଳିଛି । ଦୀର୍ଘଦାନ ଧରି ଏହି ସିନେମାକୁ ନେଇ ଖୁବ୍ ଚର୍ଚ୍ଚା ହେଉଥିଲା । ତେବେ ମୌଳିକ କାହାଣୀ ସାଙ୍ଗକୁ ଗଣତନ୍ତ୍ରର ସତ୍ୟ ଉପରେ ଆଧାରିତ ଏହି ସିନେମାକୁ ଦର୍ଶକେ ବେଶ୍ ପସନ୍ଦ କରିଥିବା ଦେଖାଯାଇଛି । ଅବଶ୍ୟ ଭୋଟ ସମୟ ପାଖେଇ ଆସିଥିବା ବେଳେ ଏହି ଭୋଟ୍ ଯୋଗୁଁ କିଭଳି ଅନେକ ସମ୍ପର୍କ ଭାଙ୍ଗିଯାଏ ଏବଂ ପରିବାର ମଧ୍ୟରେ ତିକ୍ତତା ଦେଖାଦିଏ , ତାହାକୁ ଖୁବ୍ ସୁନ୍ଦର ଭାବେ ଏଥିରେ ଦର୍ଶାଯାଇଛି । ତା'ସହ ଗୋଟିଏ ଭୋଟ ଦ୍ୱାରା ଜୀବନ କେମିତି ପରିବର୍ତ୍ତନ ହୁଏ, ସେକଥା ମଧ୍ୟ ସିନେମା ଦେଖିଲେ ବୁଝାପଡ଼େ । ଅତୀଶ କୁମାର ରାଉତଙ୍କ ପ୍ରଯୋଜିତ ଏହି ସିନେମାରେ ମଞ୍ଚ କଳାକାରମାନଙ୍କ ଚମତ୍କାର ଅଭିନୟ ଦେଖିବାକୁ ମିଳିଛି । ସିନେମା କାହାଣୀ ଅଜୟ ମହାପାତ୍ର ଲେଖିଥିବା ବେଳେ ସଂଳାପ, ଚିତ୍ରନାଟ୍ୟ ଓ ନିର୍ଦ୍ଦେଶନାରେ ଅଛନ୍ତି ଦେବାଶିଷ ମହାପାତ୍ର । ଏଥିରେ ସୁଶାନ୍ତ, ହର ରଥ, ଉଷସୀ ମିଶ୍ର, ରାନୁ ପାଢ଼ୀ, ହାଡୁ, ରଞ୍ଜନ ରାଉତ ପ୍ରମୁଖ କଳାକାର ଅଭିନୟ କରିଛନ୍ତି । ସେହିପରି ସିନେମାର ବିଭିନ୍ନ ଗୀତରେ କଣ୍ଠଦାନ କରିଛନ୍ତି ଦୀପ୍ତିରେଖା, ହ୍ୟୁମାନ ସାଗର, ବିଷ୍ଣୁ ମୋହନ, ଶିବାଶିଷ, ଲିପ୍ସା ଓ ସତ୍ୟଜିତ ।

'ଚନ୍ଦ୍ରବଂଶୀ'ର ମହୁରତ

ନିକଟରେ ଅନସ୍‌ମିସ୍ ପ୍ରଡକ୍ସନ ନିବେଦିତ 'ଚନ୍ଦ୍ରବଂଶୀ' ସିନେମାର ଶୁଭ ମହରୁତ ହୋଇଯାଇଛି । ସିନେମାରେ ସିଦ୍ଧାନ୍ତ ମହାପାତ୍ର, ଶ୍ରୀତମ ଦାସ ଏବଂ ଆକାଶ ଦାସ ନାୟକଙ୍କୁ ଏକାଠି ଦେଖିବାକୁ ମିଳିବ । ଏହାର ନିର୍ଦ୍ଦେଶନାରେ ଯଶ୍ ସୁନୀଲ ଥିବା ବେଳେ ସଂଗୀତରେ ଅଛନ୍ତି ଅସଦ୍ ନିଜାମ୍ । ଭିନ୍ନ ଧରଣର କାହାଣୀ ପୃଷ୍ଠଭୂମି ଉପରେ ଆଧାରିତ ଏହି ସିନେମାର ଟାଇଟଲ୍ ଟ୍ରାକ୍‌କୁ ମଧ୍ୟ ଦର୍ଶକେ ବେଶ୍ ପସନ୍ଦ କରିଛନ୍ତି । ତେବେ ଟାଇଟଲ୍ ଗୀତରେ ରାପ୍ ର ଛିଟା ରହିଛି । ଯାହାକି ଗୀତଟିକୁ ସମ୍ପୂର୍ଣ୍ଣ ଭିନ୍ନଧରଣର କରିଛି । ସିନେମାର ବିଭିନ୍ନ ଚରିତ୍ରରେ ଉଷସୀ ମିଶ୍ର, ବ୍ରଜ, ସ୍ମିତା, ସମରେଶ ରାଉତରାୟ, ଦେବୁ ବ୍ରହ୍ମା, ରାଜ ରାଜେଶ, ଶକ୍ତି ବରାଳ, ପୁନମ୍, ଲିପ୍ସା, ଦୈତାରୀ ପଣ୍ଡା ପ୍ରମୁଖ ନଜର ଆସିବେ । ଏହି ସିନେମାଟି ରଜ ଅବସରରେ ମୁକ୍ତିଲାଭ କରିବ ବୋଲି ପ୍ରଯୋଜନା ସଂସ୍ଥା ପକ୍ଷରୁ କୁହାଯାଉଛି ।

'କଣ୍ଢେଇ ସାଜିକି ଆସିଲୁ...'

ଆନ୍ତର୍ଜାତିକ ମହିଳା ଦିବସ ଅବସରରେ ପ୍ରେକ୍ଷାଳୟକୁ ଆସିବ ଅନୁପମ ପଟ୍ଟନାୟକଙ୍କ ନିର୍ଦ୍ଦେଶିତ ନୂଆ ଓଡ଼ିଆ ସିନେମା 'ତ୍ରିକନ୍ୟା' । ସିନେମାର ଗୀତଗୁଡ଼ିକ ଇତିମଧ୍ୟରେ ରିଲିଜ୍ ହୋଇଥିବା ବେଳେ 'କଣ୍ଢେଇ ସାଜିକି ଆସିଲୁ...' ଗୀତଟିକୁ ମଧ୍ୟ ଲୋକେ ଖୁବ୍ ପସନ୍ଦ କରିଛନ୍ତି । ଗୀତଟି ସୁକାନ୍ତ ରଥ ଓ ନିଭିଙ୍କ ଉପରେ ଦୃଶ୍ୟାୟିତ ହୋଇଛି । ସେହିପରି ଗୀତଟିରେ କୁଳଦୀପ ପଟ୍ଟନାୟକ ଏବଂ ଡି.ଅଭିଷେକ କଣ୍ଠଦାନ କରିଛନ୍ତି । ନିଭି ଏଥିରେ କଣ୍ଢେଇ ଚରିତ୍ରରେ ଥିବା ବେଳେ କିଭଳି ସୁକାନ୍ତ ତାଙ୍କ ପ୍ରେମରେ ପଡୁଛନ୍ତି, ତାହା ଏଥିରେ ଦେଖିବାକୁ ମିଳିଛି । ତେବେ ଭିନ୍ନ ଭିନ୍ନ ସାମାଜିକ ଓ ଭୌଗୋଳିକ ପ୍ରେକ୍ଷାପଟ୍‌ରୁ ଆସିଥିବା ତିନିଜଣ ମହିଳାଙ୍କ କାହାଣୀକୁ ନେଇ ଏହି ସିନେମା ଆଧାରିତ । ଏହାର ପ୍ରଯୋଜନାରେ ଅନୁପମ ପଟ୍ଟନାୟକ ଓ ବର୍ଷା ପଟ୍ଟନାୟକ ଥିବା ବେଳେ ସଂଳାପ ରଚନା କରିଛନ୍ତି ମାନସ ପଢ଼ିଆରୀ । ଚଳଚ୍ଚିତ୍ରର ବିଭିନ୍ନ ମୁଖ୍ୟ ଚରିତ୍ରରେ ଅଛନ୍ତି ମନୋଜ ମିଶ୍ର, ପାର୍ଥସାରଥୀ, ବର୍ଷା ପଟ୍ଟନାୟକ, ଶ୍ରଦ୍ଧା, ସୁକାନ୍ତ, ନିଭି ପ୍ରମୁଖ । ସେହିପରି ସିନେମାଟିକୁ ଦର୍ଶକେ ଖୁବ୍ ପସନ୍ଦ କରିବେ ବୋଲି ଏହାର ଟିମ୍ ବେଶ୍ ଆଶାବାଦୀ ଅଛି ।

ମହାମାରୀ ପାଲଟିଲାଣି କର୍କଟ

ମିନିଟରେ ଯାଉଛି ୧୭ ଜୀବନ

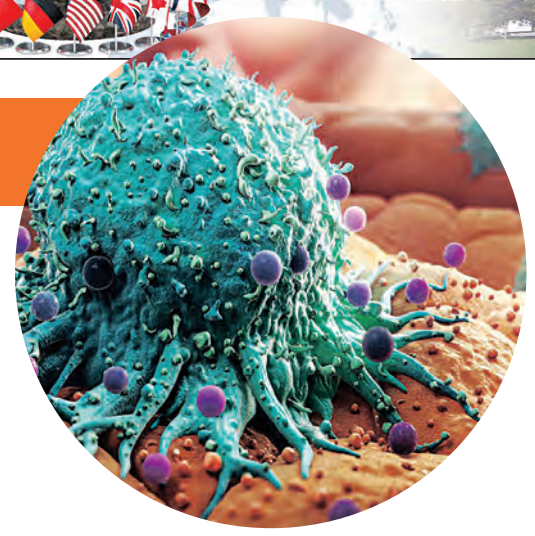

ବର୍ଷକରେ କୋଟିଏ ଲୋକଙ୍କ ମୃତ୍ୟୁ
ଭାରତରେ ମହିଳା ରୋଗୀ ଅଧିକ
କର୍କଟ ଟିକା ଆଣୁଛି ରୁଷ୍

ବିଶ୍ୱରେ କର୍କଟ ରୋଗୀସଂଖ୍ୟା ହୁ ହୁ ହୋଇ ବଢ଼ିବାରେ ଲାଗିଛି । ଏହି ରୋଗ ମହାମାରୀ ପାଲଟି ଗଲାଣି। କରୋନାଠାରୁ ଏହା ଢ଼େର ଅଧିକ ଜୀବନ ନେଉଛି। ଏଥିଯୋଗୁଁ ପ୍ରତି ମିନିଟରେ ୧୭ ଜଣଙ୍କ ଜୀବନ ଯାଉଛି ବୋଲି ବିଶ୍ୱ ସ୍ୱାସ୍ଥ୍ୟ ସଂଗଠନ (ହୁ) ପକ୍ଷରୁ କୁହାଯାଇଛି । 'ଇଣ୍ଟରନ୍ୟାସନାଲ ଏଜେନ୍ସି ଫର ରିସର୍ଚ୍ଚ ଅନ କ୍ୟାନସର' ଅନୁଯାୟୀ ୨୦୨୦ରେ ୧.୯୩ କୋଟି କର୍କଟ ମାମଲା ସାମ୍ନାକୁ ଆସିଥିଲା । ଏମାନଙ୍କ ମଧ୍ୟରୁ କୋଟିଏ ଲୋକଙ୍କ ମୃତ୍ୟୁ ହୋଇଥିଲା । ଭାରତ ମଧ୍ୟ କର୍କଟ କବଳରୁ ବାଦ ପଡ଼ିନାହିଁ। ଦେଶରେ ପୁରୁଷଙ୍କ ଅପେକ୍ଷା ଅଧିକ ମହିଳା କର୍କଟରେ ସଂକ୍ରମିତ ହେଉଛନ୍ତି । ୨୦୨୨ରେ ୧୪.୧୩ ଲକ୍ଷ ନୂଆ କର୍କଟ ରୋଗୀ ଚିହ୍ନଟ ହୋଇଥିଲେ । ଏମାନଙ୍କ ମଧ୍ୟରେ ୭.୨୨ ଲକ୍ଷ ମହିଳା ଏବଂ ୬.୯୧ ଲକ୍ଷ ପୁରୁଷ ସାମିଲ ଥିଲେ । ଏହି ରୋଗୀଙ୍କ ମଧ୍ୟରୁ ୯.୧୬ ଲକ୍ଷ ପ୍ରାଣ ହରାଇ ଥିଲେ । ଏନସିଆରପି ରିପୋର୍ଟ ଅନୁଯାୟୀ ଭାରତରେ ୨୦୧୭ରେ ୧୨, ୯୨, ୫୩୪ (୬, ୬୦ ୪୯୨ ମହିଳା ଏବଂ ୬, ୩୨, ୦୪୨ ପୁରୁଷ, ୨୦୧୮ରେ ୧୩, ୨୫, ୨୩୨ (୬, ୭୭, ୬୨୭ ମହିଳା ଏବଂ ୬, ୪୭, ୬୦୫ ପୁରୁଷ), ୨୦୧୯ରେ ୧୩, ୫୮, ୪୧୫ (୬, ୯୫, ୦୭୨ ମହିଳା ଏବଂ ୬, ୬୩, ୩୪୩ ପୁରୁଷ) ଏବଂ ୨୦୨୦ରେ ୧୩, ୯୨, ୧୭୯ (୮, ୦୬, ୨୧୮ ମହିଳା ଏବଂ ୭, ୬୩, ୫୭୫ ପୁରୁଷ) କର୍କଟ ରୋଗୀ ଚିହ୍ନଟ ହୋଇଥିଲେ । ଏକ ଆକଳନ ଅନୁଯାୟୀ ୨୦୨୫ ସୁଦ୍ଧା ଦେଶରୁ ୧୫, ୬୯ ୭ ୯୩ କର୍କଟ ରୋଗୀ ଚିହ୍ନଟ ହେବେ ବୋଲି ଆକଳନ କରାଯାଇଛି । ଇଣ୍ଡିଆନ କାଉନସିଲ ଅଫ ମେଡିକାଲ ରିସର୍ଚ୍ଚ (ଆଇସିଏମଆର)ର ଆକଳନ ଅନୁଯାୟୀ ଆଗାମୀ ୫ ବର୍ଷରେ ଦେଶରେ କର୍କଟ ରୋଗୀସଂଖ୍ୟା ୧୨ ପ୍ରତିଶତ ବୃଦ୍ଧି ପାଇବ । ତେବେ କମ୍ ବୟସରେ କର୍କଟର ଶିକାର ହେବା ସବୁଠାରୁ ଆହ୍ୱାନ ପାଲଟିଛି । ଜୀବନ ଶୈଳୀ ଯୋଗୁଁ କମ୍ ବୟସରେ କର୍କଟ ହେଉଛି ବୋଲି ଏକ ଅଧ୍ୟୟନରେ କୁହାଯାଇଛି । ଗ୍ଲୋବାଲ କ୍ୟାନସର ଅବଜରଭେଟୋରୀର ତଥ୍ୟ ଅନୁଯାୟୀ ୫୦ ବର୍ଷ ବୟସ ପୂର୍ବରୁ ସ୍ତନ କର୍କଟ ଏବଂ ଥାଇରଏଡ କର୍କଟ ମାମଲା ସବୁଠାରୁ ଅଧିକ ଆସୁଛି । ଭାରତରେ ସ୍ତନ, ମୁହଁ, ଗର୍ଭାଶୟ ଏବଂ ଫୁସଫୁସ କର୍କଟ ମାମଲା ଅଧିକ ଆସୁଛି ।

ରିପୋର୍ଟ ଅନୁଯାୟୀ ଦିଲ୍ଲୀ, ବେଙ୍ଗାଲୁରୁ ଏବଂ ଚେନ୍ନଇ ଭଳି ସହରରେ ସ୍ତନ କର୍କଟ ରୋଗୀସଂଖ୍ୟା ବଢ଼ିବାର ସମ୍ଭାବନା ରହିଛି । ଭାରତରେ ପ୍ରତି ୧୦ କର୍କଟ ରୋଗୀଙ୍କ ମଧ୍ୟରୁ ୭ ଜଣଙ୍କ ମୃତ୍ୟୁ ହେଉଛି । ମାତ୍ର ବିକଶିତ ଦେଶରେ ଏହି ସଂଖ୍ୟା ୩ କିମ୍ବା ଚାରି ରହିଛି । ଡାକ୍ତର ଅଭାବ ଯୋଗୁଁ ଏପରି ହେଉଛି ବୋଲି କୁହାଯାଇଛି । ଭାରତରେ କର୍କଟ ମୃତ୍ୟୁହାର ବିକଶିତ ରାଷ୍ଟ୍ରଠାରୁ ଦୁଇ ଗୁଣ ରହିଛି । ଜର୍ଣ୍ଣାଲ ଅଫ ଗ୍ଲୋବାଲ ଅଙ୍କୋଲୋଜି ରିପୋର୍ଟରେ ଏହି ସୂଚନା ଦିଆଯାଇଛି । ଭାରତରେ ୨୦୦୦ କର୍କଟ ରୋଗୀରେ ଜଣେ ମାତ୍ର ଡାକ୍ତର ଅଛନ୍ତି । ଆମେରିକାରେ ଏହା ଶହେ ଅନୁପାତ ୧ ରହିଛି ।

ବିଶ୍ୱରେ କର୍କଟ ରୋଗ ସଂଖ୍ୟାବଢୁଥିବାବେଳେ ରୁଷ୍‌ରୁ ଏକ ଆଶ୍ୱସ୍ତିକର ଖବର ଆସିଛି । ରୁଷ୍ ବୈଜ୍ଞାନିକ କର୍କଟ ଟିକା ପ୍ରସ୍ତୁତ କରିବାକୁ ଯାଉଛନ୍ତି ବୋଲି ରାଷ୍ଟ୍ରପତି ଭ୍ଲାଦିମିର ପୁତିନ ଘୋଷଣା କରିଛନ୍ତି । ସେ ଦାବି କରିଥିଲେ ଯେ ଖୁବଶୀଘ୍ର ଏହି ଟିକା ରୋଗୀଙ୍କ ପାଇଁ ଉପଲବ୍ଧ ହେବ । ତେବେ ଏହା କେବେଠାରୁ ମିଳିବ, କେଉଁ ପ୍ରକାରର କର୍କଟ ରୋକିବାରେ ସହାୟକ ହେବ, ଲୋକଙ୍କୁ କେମିତି ଦିଆଯିବ ସେ ସମ୍ପର୍କରେ ପୁତିନ କୌଣସି ସୂଚନା ଦେଇନାହାନ୍ତି । ରୁଷ୍ ବ୍ୟତୀତ ଅନେକ ଦେଶ କର୍କଟ ଟିକା ପ୍ରସ୍ତୁତ କରିବାକୁ ଉଦ୍ୟମ କରୁଛନ୍ତି । ବ୍ରିଟିଶ ସରକାର ଜର୍ମାନୀ କମ୍ପାନୀ ବାୟୋନଟେକ ସହ ଚୁକ୍ତି କରିଛନ୍ତି । ୨୦୩୦ ସୁଦ୍ଧା ୧୦ ହଜାର କର୍କଟ ରୋଗୀଙ୍କ ଚିକିତ୍ସା କରିବାକୁ ଲକ୍ଷ୍ୟ ରଖିଛନ୍ତି । ସେହିପରି ଆମେରିକାର ମୋଡେର୍ଣ୍ଣା ଏବଂ ମର୍କ କମ୍ପାନୀ ଚର୍ମ କର୍କଟ ପାଇଁ ଟିକା ବନାଉଛନ୍ତି ।

ଗର୍ଭାଶୟ କର୍କଟରେ ଦିନକୁ ୨୧୧ ମହିଳାଙ୍କ ମୃତ୍ୟୁ

ଗର୍ଭାଶୟ କର୍କଟ ଏକ ଭୟଙ୍କର ରୋଗ ଭାବେ ଉଭା ହୋଇଛି । ଏହା ଏତେ ଭୟଙ୍କର ଯେ ରୋଗର ଲକ୍ଷଣ ସହଜରେ ଜଣାପଡ଼େ ନାହିଁ । କେବଳ ଯାଞ୍ଚରୁ ଏହା ଜଣାପଡ଼ିଥାଏ । ବିଶ୍ୱର ଅନେକ ଦେଶ ଏହି ରୋଗରୁ ବର୍ତ୍ତିବା ଲାଗି ମାଗଣା ଟିକା ଦେଉଛନ୍ତି । ଭାରତ ପକ୍ଷରୁ ମଧ୍ୟ ଗତ ବଜେଟ ଅଧିବେଶନରେ ଏ ନେଇ ଘୋଷଣା କରାଯାଇଛି । ଗର୍ଭାଶୟ କର୍କଟକୁ ନିୟନ୍ତ୍ରଣ କରିବା ପାଇଁ ସାରା ଦେଶରେ ଟିକାକରଣ ଅଭିଯାନ ଚଲାଯିବ ବୋଲି ଅର୍ଥମନ୍ତ୍ରୀ ନିର୍ମଳା ସୀତାରମଣ ଘୋଷଣା କରିଛନ୍ତି । ମହିଳାଙ୍କଠାରେ ଦେଖାଦେଉଥିବା ଏହା ଦ୍ୱିତୀୟ ସର୍ବାଧିକ ରୋଗ । ପ୍ରତି ବର୍ଷ ଗର୍ଭାଶୟ କର୍କଟର ପ୍ରାୟ ଲକ୍ଷେ ୨୦ ହଜାର ନୂଆ ମାମଲା ସାମ୍ନାକୁ ଆସିଥାଏ । ଏମାନଙ୍କ ମଧ୍ୟରୁ ୭୭ ହଜାରରୁ ଅଧିକ ମହିଳାଙ୍କ ମୃତ୍ୟୁ ହୋଇଥାଏ । ଅର୍ଥାତ ପ୍ରତି ଦିନ ୨୧୧ ମହିଳା ଜୀବନ ହରାଇଥାଆନ୍ତି । କିନ୍ତୁ ଚିନ୍ତାର ବିଷୟ ଏହି କି ଯେ ଦେଶର ମାତ୍ର ୧ ପ୍ରତିଶତ ମହିଳା ଗର୍ଭାଶୟ କର୍କଟର ଯାଞ୍ଚ କରାଇଥାଆନ୍ତି । ମାତ୍ର ୭୦ ପ୍ରତିଶତ ମହିଳା ଏହାର ଯାଞ୍ଚ କରାଇବା ଉଚିତ ବୋଲି ବିଶ୍ୱ ସ୍ୱାସ୍ଥ୍ୟ ସଂଗଠନ କହୁଛି ।

ଯକୃତକୁ କ୍ଷତି ପହଞ୍ଚାଇପାରେ ପାରାସିଟାମଲ୍

ଯନ୍ତ୍ରଣା ଉପଶମ ଓ ହ୍ରାସ ପାଇଁ ପାରାସିଟାମଲ ହେଉଛି ଏକ ବିଶ୍ୱସନୀୟ ଔଷଧ । ବହୁ ଦଶନ୍ଧି ଧରି ଏହାର ବହୁଳ ବ୍ୟବହାର ଚାଲିଆସୁଛି । ପାରାସିଟାମଲ ଟାବଲେଟ ସେବନର ଖୁବ୍ କମ୍ ସମୟ ମଧ୍ୟରେ ଯନ୍ତ୍ରଣାରୁ ଉପଶମ ଦେଇଥାଏ । ତେବେ ନିୟମିତ ଭାବେ ବା ଦୀର୍ଘକାଳ ଧରି ଏହି ଯନ୍ତ୍ରଣା ନିବାରକ ଟାବଲେଟ୍ ଖାଇବା ଦ୍ୱାରା ଜଟିଳ ସ୍ୱାସ୍ଥ୍ୟ ସମସ୍ୟା ଦେଖାଦେଇପାରେ ବୋଲି ବିଶେଷଜ୍ଞ ଓ ଗବେଷକମାନେ ସତର୍କ କରାଇଛନ୍ତି । ଏଡିନବର୍ଗ ଓ ଓସଲୋ ବିଶ୍ୱବିଦ୍ୟାଳୟର ଗବେଷକମାନଙ୍କ ଏକ ଟିମ୍ ମୂଷାଙ୍କ ଶରୀରରେ ପାରାସିଟାମଲ'ର ପ୍ରଭାବ ସମ୍ପର୍କରେ ପରୀକ୍ଷାନିରୀକ୍ଷା କରି ଜାଣିବାକୁ ପାଇଛନ୍ତି ଯେ ଏହି ଡ୍ରଗ ଯକୃତକୁ କ୍ଷତି ପହଞ୍ଚାଉଛି । ମାତ୍ରାଧିକ ପାରାସିଟାମଲ୍ ସେବନ ଯକୃତର କୋଷିକାଗୁଡ଼ିକୁ ତଥା ଦୁଇ କୋଷିକା ମଧ୍ୟସ୍ଥ ପ୍ରାଚୀରକୁ ନଷ୍ଟ କରିଦେଇଥାଏ ବୋଲି ସଦ୍ୟତମ ଗବେଷଣାରୁ ଜଣାପଡ଼ିଛି । ସାଧାରଣତଃ ହେପାଟିଟିସ, ସିରୋସିସ ଓ କ୍ୟାନସର କ୍ଷେତ୍ରରେ ଯକୃତର କୋଷିକା ଯେପରି କ୍ଷତିଗ୍ରସ୍ତ ହୋଇଥାଏ, ମାତ୍ରାଧିକ ପାରାସିଟାମଲ୍ ସେବନ ମଧ୍ୟ ଅନୁରୂପ କ୍ଷତି ଘଟାଇବାକୁ ସକ୍ଷମ ବୋଲି ଗବେଷକମାନେ ତାଙ୍କ ରିପୋର୍ଟରେ ଦର୍ଶାଇଛନ୍ତି ଯାହା ସାଇଣ୍ଟିଫିକ୍ ରିପୋର୍ଟସ ନାମକ ଜର୍ଣ୍ଣାଲରେ ପ୍ରକାଶିତ ହୋଇଛି ।

ରହସ୍ୟ ଘେରରେ ୨୫୦୦ ଭାରତୀୟ ବୈଜ୍ଞାନିକଙ୍କ ମୃତ୍ୟୁ

୧୯୯୫-୨୦୧୦ ମଧ୍ୟରେ ଇସ୍ରୋର ୬୮୪ କର୍ମଚାରୀଙ୍କ ମୃତ୍ୟୁ

କୌଣସି ଦେଶର ବିକାଶରେ ବୈଜ୍ଞାନିକଙ୍କ ଗୁରୁତ୍ୱପୂର୍ଣ୍ଣ ଯୋଗଦାନ ରହିଥାଏ । ନୂଆ ନୂଆ ଜ୍ଞାନକୌଶଳର ବିକାଶ କରି ଦେଶକୁ ବିକଶିତ କରିବାରେ ଏହି ବୈଜ୍ଞାନିକମାନେ ପ୍ରମୁଖ ଭୂମିକା ନିର୍ବାହ କରିଥାନ୍ତି । ଲୋକମାନଙ୍କର ଜୀବନଧାରଣ ମାନକୁ ଉନ୍ନତ କରିବାରେ ସହାୟକ ହୋଇଥାନ୍ତି । ବିଜ୍ଞାନ ଏବଂ ପ୍ରଯୁକ୍ତିବିଦ୍ୟା କ୍ଷେତ୍ର ହେଉ କି କୃଷି ସବୁଠି ବୈଜ୍ଞାନିକଙ୍କ ଲୋଡ଼ା ହୋଇଥାଏ । ଏମାନଙ୍କୁ ସୁରକ୍ଷା ଦେବା ପ୍ରତ୍ୟେକ ଦେଶର କର୍ତ୍ତବ୍ୟ ଏବଂ ଧର୍ମ ହେବା ଆବଶ୍ୟକ । ମାତ୍ର ଭାରତରେ ଏହାର ବିପରୀତ ସ୍ଥିତି ଦେଖିବାକୁ ମିଳିଛି । ଅନେକ ବୈଜ୍ଞାନିକ ରହସ୍ୟଜନକ ଭାବେ ପ୍ରାଣ ହରାଇଛନ୍ତି । ସ୍ୱାଧୀନତା ପରଠାରୁ ୨୦୧୪ ପର୍ଯ୍ୟନ୍ତ ସନ୍ଦେହଜନକ ସ୍ଥିତିରେ ପ୍ରାୟ ୨୫୦୦ ବୈଜ୍ଞାନିକ ଜୀବନ ହରାଇଛନ୍ତି । ଏମାନଙ୍କ ମଧ୍ୟରେ ଇସ୍ରୋ ଏବଂ ପରମାଣୁ ବୈଜ୍ଞାନିକ ସାମିଲ ଅଛନ୍ତି । ଏକ ଚ୍ୟାନେଲ ସାମାଜିକ ଗଣମାଧ୍ୟରେ ପୋଷ୍ଟ କରି ଏହି ଦାବି କରିଛି । ଦେଶର ଏଭଳି ଅନେକ ବୈଜ୍ଞାନିକ ଅଛନ୍ତି ଯେଉଁମାନଙ୍କ ମୃତ୍ୟୁ ଅସ୍ୱାଭାବିକ ଭାବେ ହୋଇଛି । କାହାର ମୃତଦେହ ରେଳଧାରଣାରୁ ତ ଆଉ କାହାର ଶରୀରରୁ ବିଷ ମିଳିଛି । କିଏ ଆତ୍ମହତ୍ୟା ତ ଆଉ କିଏ ପୋଡ଼ି ହୋଇ, ପୁଣି କାହାର ବିମାନ ଦୁର୍ଘଟଣାରେ ମୃତ୍ୟୁ ହୋଇଛି । ତେବେ ଆଶ୍ଚର୍ଯ୍ୟର ବିଷୟ ଏହି କି ଯେ ଏହି ବୈଜ୍ଞାନିକଙ୍କ ମୃତ୍ୟୁର ଯାଞ୍ଚରୁ କୌଣସି ନିର୍ଯାସ୍ୟ ବାହାରି ପାରିନାହିଁ ।

ବୈଜ୍ଞାନିକଙ୍କ ମୃତ୍ୟୁକୁ ନେଇ ଭାରତୀୟ ମହାକାଶ ଏବଂ ଗବେଷଣା ପ୍ରତିଷ୍ଠାନ (ଇସ୍ରୋ) ପକ୍ଷରୁ ଦିଆଯାଇଥିବା ସୂଚନା ମଧ୍ୟ ଏହି ଚର୍ଚ୍ଚାକୁ ଅଧିକ ଖୋରାକ ଯୋଗାଉଛି । ୨୦୧୧ରେ ଏକ ସୂଚନା ଅଧିକାର (ଆରଟିଆଇ)ର ଉତ୍ତରରେ ଇସ୍ରୋ ପକ୍ଷରୁ କୁହାଯାଇଥିଲା ଯେ ୧୯୯୫ରୁ ୨୦୧୦ ମଧ୍ୟରେ ସଂଗଠନର ୬୮୪ କର୍ମଚାରୀଙ୍କ ମୃତ୍ୟୁ ହେଉଛି । ମାତ୍ର ଏଜେନ୍ସି ପକ୍ଷରୁ ଏହି କର୍ମଚାରୀଙ୍କ ମୃତ୍ୟୁର କାରଣ ଦର୍ଶାଯାଇ ନ ଥିଲା । ସେହିପରି କେବଳ ୨୦୦୯-୧୩ ମଧ୍ୟରେ ୧୧ ପରମାଣୁ ବୈଜ୍ଞାନିକଙ୍କ ସନ୍ଦେହଜନକ ସ୍ଥିତିରେ ମୃତ୍ୟୁ ହୋଇଥିଲା । ବିସ୍ଫୋରଣରେ, ସମୁଦ୍ରରେ ବୁଡ଼ି କିମ୍ବା ଫାଶୀ ଲଗାଇ ପରମାଣୁ ବିଭାଗର ପରୀକ୍ଷାଗାର ଏବଂ ଅନୁସନ୍ଧାନ କେନ୍ଦ୍ରରେ କାର୍ଯ୍ୟରତ ୮ ବୈଜ୍ଞାନିକ ଏବଂ ଇଞ୍ଜିନିୟରଙ୍କ ମୃତ୍ୟୁ ହୋଇଥିଲା ।

ସନ୍ଦେହଜନକ ପରିସ୍ଥିତିରେ ପ୍ରାଣ ହରାଇଥିବା ଭାରତୀୟ ବୈଜ୍ଞାନିକଙ୍କ ମଧ୍ୟରେ ହୋମି ଜାହାଙ୍ଗୀର ଭାବା, ବିକ୍ରମ ସାରା ଭାଇ, କେକେ ଯୋଶୀ, ଆଶିଷ ଅଶ୍ୱିନୀ, ଲୋକନାଥନ ମହାଲିଙ୍ଗମ, ଏମ ପଦ୍ମନାଭନ ଆୟର, ଉମଙ୍ଗ ସିଂହ, ପାର୍ଥ ପ୍ରତିମ, ତିତସ ପାଲ, ଉମା ରାଓ, ଡଲିଆ ନାୟକ, ତିରୁମାଲା ପ୍ରସାଦ ଟେଙ୍କା, ମହମ୍ମଦ ମୁସ୍ତଫା, ଆଦି ବଡ଼ ବୈଜ୍ଞାନିକ ସାମିଲ ଅଛନ୍ତି । କେଉଁ ପରିସ୍ଥିତିରେ ଏବଂ କାହିଁକି ଏହି ବୈଜ୍ଞାନିକଙ୍କ ମୃତ୍ୟୁ ହୋଇଥିଲା ତାହା ଏ ପର୍ଯ୍ୟନ୍ତ ଜଣାପଡ଼ି ନାହିଁ। କିଛି ରିପୋର୍ଟରେ ଏହି ବୈଜ୍ଞାନିକଙ୍କ ମୃତ୍ୟୁ ପଛରେ ବିଦେଶୀ ଶକ୍ତିଙ୍କ ହାତ ଥିବା କୁହାଯାଉଛି । କାରଣ ବିଦେଶୀ ରାଷ୍ଟ୍ର ଭାରତର ଉନ୍ନତି ଦେଖିପାରୁ ନାହାନ୍ତି । ପ୍ରାଣ ହରାଇଥିବା ବୈଜ୍ଞାନିକମାନେ ବହୁ ବଡ଼ ବଡ଼ ପଦବୀରେ କାର୍ଯ୍ୟରତ ଥିଲେ । ଦେଶକୁ ମହାଶକ୍ତି ଭାବେ ଗଢ଼ି ତୋଳିବା ପାଇଁ ଅହରହ କାର୍ଯ୍ୟ ଜାରି ରଖିଥିଲେ । ଏହି କ୍ଷେତ୍ରରେ ଶେଷ ସୋପାନରେ ମଧ୍ୟ ପହଞ୍ଚି ସାରିଥିଲେ । ମାତ୍ର ଠିକ୍ ବେଳକୁ ହତ୍ୟାର ଶିକାର ହୋଇଥିଲେ । ନିକଟରେ ମୁକ୍ତିଲାଭ କରିଥିବା ଚଳଚ୍ଚିତ୍ର 'ରକେଟ୍ରି:ଦ ନମ୍ବି ଇଫେକ୍ଟ' ଜଣେ ପ୍ରସିଦ୍ଧ ବୈଜ୍ଞାନିକ ଡ. ନମ୍ବି ନାରାୟଣନଙ୍କ ଉପରେ ପର୍ଯ୍ୟବେସିତ । ସେ ଦେଶର କ୍ରାୟୋଜନିକ ଇଞ୍ଜିନର ନେତୃତ୍ୱ ନେଉଥିଲେ । ମାତ୍ର ଏହି ସମୟରେ ତାଙ୍କୁ ମିଥ୍ୟା ମାମଲାରେ ଫସାଇ ଦିଆଗଲା । ତାଙ୍କୁ ଦେଶଦ୍ରୋହୀ ସଜାଇ ଦିଆଗଲା । ଅନେକ ଦିନ ପର୍ଯ୍ୟନ୍ତ ଜେଲ୍‌ରେ ରଖି ଅକଥନୀୟ ନିର୍ଯାତନା ଦିଆଯାଇଥିଲା । ନମ୍ବି ନାରାୟଣନଙ୍କୁ ଷଡ଼ଯନ୍ତ୍ର କରି ଫସାଇ ଦିଆଯାଇଥିଲା । ଏଥିଯୋଗୁଁ ଭାରତ ମହାକାଶ କ୍ଷେତ୍ରରେ ୨୦ ବର୍ଷ ପଛକୁ ଚାଲି ଯାଇଥିଲା । ଯଦି ଭାରତୀୟ ବୈଜ୍ଞାନିକଙ୍କ ମୃତ୍ୟୁ ହୋଇ ନଥାନ୍ତା ତେବେ ଆଜି ଦେଶ ବିଶ୍ୱର ଶକ୍ତିଶାଳୀ ରାଷ୍ଟ୍ର ହୋଇଥାନ୍ତି ବୋଲି କୁହାଯାଉଛି ।

କିଛି ବର୍ଷ ତଳେ ଇସ୍ରୋର ବରିଷ୍ଠ ବୈଜ୍ଞାନିକ ଡ. ତପନ ମିଶ୍ରା ବଡ଼ ଅଭିଯୋଗ ଲଗାଇ ଥିଲେ । ତାଙ୍କୁ ବିଷ ଦେଇ ମାରିବାକୁ ପ୍ରୟାସ କରାଯାଇଥିଲା ବୋଲି କହିଥିଲେ । ୩ ବର୍ଷରେ ତାଙ୍କୁ ତିନି ଥର ବିଷ ଦେବାକୁ ଉଦ୍ୟମ ହୋଇଥିଲା । ସେ ଏହି ମାମଲାର ଯାଞ୍ଚ ପାଇଁ ଭାରତ ସରକାରଙ୍କ ନିକଟରେ ଦାବି ଉପସ୍ଥାପନ କରିଥିଲେ । ଏହା ପଛରେ ବଡ଼ ଷଡ଼ଯନ୍ତ୍ର ଥିବା ଆଶଙ୍କା କରିଥିଲେ ।

ପାକିସ୍ତାନର ଆର୍ଥିକ ଦୁର୍ଗତି ପଛରେ ରାଜନୈତିକ ଅସ୍ଥିରତା

ବିଗତ କିଛି ବର୍ଷ ଧରି ଘୋର ଆର୍ଥିକ ଦୁର୍ଦ୍ଦିନରେ ଗତି କରୁଥିବା ପାକିସ୍ତାନ ଏବେ ଉତ୍କଟ ରାଜନୈତିକ ସଙ୍କଟରେ ପଡ଼ିଛି । ଏଠାରେ ଗତ ୮ ତାରିଖରେ ସାଧାରଣ ନିର୍ବାଚନ ଶେଷ ହେବା ସହ ଫଳାଫଳ ପ୍ରକାଶ ପାଇଥିଲା । କିନ୍ତୁ ଇତିମଧ୍ୟରେ ୧୨ ଦିନ ବିତିଥିଲେ ବି ସରକାର ଗଠନ କରିବା ସମ୍ଭବ ହୋଇପାରି ନାହିଁ । ଏହି ନିର୍ବାଚନରେ କୌଣସି ଦଳ ସଂଖ୍ୟା ଗରିଷ୍ଠତା ହାସଲ କରି ନଥିବା ବେଳେ ଇମ୍ରାନ ଖାନଙ୍କ ପିଟିଆଇ ଦଳ ସମର୍ଥନରେ ପ୍ରତିଦ୍ୱନ୍ଦ୍ୱିତା କରିଥିବା ସ୍ୱାଧୀନ ପ୍ରାର୍ଥୀ ସର୍ବାଧିକ ସଂଖ୍ୟାରେ ବିଜୟୀ ହୋଇଛନ୍ତି । ତେଣୁ ଇମ୍ରାନଙ୍କ ଦଳ ହିଁ ସରକାର ଗଢିବା ଦରକାର ବୋଲି ପିଟିଆଇ ଦାବି କରୁଛି । ହେଲେ ଦ୍ୱିତୀୟ ଏବଂ ତୃତୀୟ ବୃହତ ଦଳ ଭାବେ ପୂର୍ବତନ ପ୍ରଧାନମନ୍ତ୍ରୀ ନୱାଜ୍ ସରିଫଙ୍କ ପିଏମଏଲ-ଏନ ଏବଂ ପୂର୍ବତନ ବୈଦେଶିକ ମନ୍ତ୍ରୀ ବିଲାୱଲ ଭୁଟ୍ଟୋଙ୍କ ପିପିପି ମେଣ୍ଟ କରି ସରକାର ଗଠନ କରିବାକୁ ଉଦ୍ୟମ ଚଳାଇଛନ୍ତି । ଏହାମଧ୍ୟରେ ପୁଣି ପାକିସ୍ତାନ ସେନାର କର୍ତ୍ତୃତ୍ୱକୁ ବି ବାଦ୍ ଦିଆଯାଇନି । ସେନା ଯାହା ମୁଣ୍ଡରେ କଳସ ଢାଳିବ, ସେହି ଦଳ ହିଁ ସରକାର ଗଠନ କରିବା ସମ୍ଭବ ହେବ ବୋଲି କୁହାଯାଉଛି । ପାକିସ୍ତାନ ରାଜନୀତିରେ ସେନାର ହସ୍ତକ୍ଷେପ କିଛି ନୂଆ କଥା ନୁହେଁ । ପାକିସ୍ତାନର ସମ୍ବିଧାନ ଅନୁସାରେ ଏଠାରେ ଗଣତନ୍ତ୍ର ବ୍ୟବସ୍ଥା ରହିଥିଲେ ହେଁ ପ୍ରକୃତରେ ସେନା ହିଁ ସବୁକିଛି ନିୟନ୍ତ୍ରଣ କରିଥାଏ – ଏ କଥା କାହାକୁ ଅଛପା ନାହିଁ । ସେନାର ଏକଚାଟିଆ ଏବଂ ମନୋମୁଖୀ ଆଭିମୁଖ୍ୟକୁ ନେଇ ଏଠାରେ ସରକାର ଗଠନ ହୁଏ ଏବଂ ପତନ ବି ହୁଏ । ଯାହାର ଉଦାହରଣ ଚଳିତ ନିର୍ବାଚନରେ ମଧ୍ୟ ପ୍ରତିଫଳିତ ହୋଇଛି । କାରଣ ଚଳିତ ନିର୍ବାଚନରେ ସେନା ପ୍ରରୋଚନାରେ ପିଟିଆଇ ଦଳର ଭୋଟକୁ ଚଞ୍ଚକତା କରାଯାଇ ଅନ୍ୟ ଦଳ ସପକ୍ଷରେ ନିଆଯାଇଛି ବୋଲି ଇମ୍ରାନ କହିଛନ୍ତି । କେବଳ ସେତିକି ନୁହେଁ, ନିର୍ବାଚନ ଫଳାଫଳରେ ସ୍ୱଚ୍ଛତା ରକ୍ଷା କିମ୍ବା ସରକାର ଗଠନ ପାଇଁ ଏକ ସକାରାତ୍ମକ ନୀତି ପ୍ରଣୟନ କରିବା କ୍ଷେତ୍ରରେ ସର୍ବୋଚ୍ଚ ନ୍ୟାୟାଳୟ ଓ ନିର୍ବାଚନ ଆୟୋଗ ଭଳି ସାମ୍ବିଧାନିକ ଅନୁଷ୍ଠାନଗୁଡ଼ିକର ଭୂମିକାକୁ ନେଇ ମଧ୍ୟ ପ୍ରଶ୍ନ ଉଠୁଛି । ପାକିସ୍ତାନର ଏଭଳି ଦୁର୍ବଳ ଆଭିମୁଖ୍ୟ ଯୋଗୁଁ କେବଳ ଚଳିତ ନିର୍ବାଚନ ନୁହେଁ, ୧୯୪୭ରେ ଏହି ରାଷ୍ଟ୍ର ଭାରତ ଠାରୁ ଅଲଗା ହୋଇ ସ୍ୱତନ୍ତ୍ର ରାଷ୍ଟ୍ର ଭାବେ ପ୍ରତିଷ୍ଠାଲାଭ କରିବା ଦିନ ଠାରୁ ଏହି ଏଭଳି ସ୍ଥିତି ଜାରି ରହିଛି । ପାକିସ୍ତାନ ଗଠନ ହେବା ପ୍ରାୟ ୭୭ ବର୍ଷ ଅତିକ୍ରମ କରିଥିଲା ବେଳେ ବର୍ତ୍ତମାନ ସୁଦ୍ଧା ୨୩ ଜଣ ପ୍ରଧାନମନ୍ତ୍ରୀ ହୋଇସାରିଛନ୍ତି । କିନ୍ତୁ କୌଣସି ସରକାର କିମ୍ବା ପ୍ରଧାନମନ୍ତ୍ରୀ ୫ ବର୍ଷ ଅବଧି ପୂରଣ କରିବାକୁ ସକ୍ଷମ ହୋଇନାହାନ୍ତି । ଅନ୍ୟପକ୍ଷରେ ୧୯୪୭ରେ ସ୍ୱାଧୀନ ହୋଇଥିବା ଭାରତରେ ଏବେ ସୁଦ୍ଧା କେବଳ ୧୫ ଜଣ ପ୍ରଧାନମନ୍ତ୍ରୀ ହେବା ସହିତ ବହୁ ରାଜନୈତିକ ଦଳ ଦୁଇ ପର୍ଯ୍ୟାୟ ଅବଧିରେ ସରକାର ଚଳାଇବାକୁ ସକ୍ଷମ ହୋଇଛନ୍ତି । ପାକିସ୍ତାନର ଏଭଳି ସ୍ଥିତି ଆଗକୁ ଘୋର ବିପଦ ସୃଷ୍ଟି କରିବାର ଆଶଙ୍କା ବଢାଇଛି । ଗୋଟିଏ ପକ୍ଷରେ ଦେଶର ଅର୍ଥ ବ୍ୟବସ୍ଥା ସମ୍ପୂର୍ଣ୍ଣ ଭୁଶୁଡ଼ି ପଡ଼ିଥିଲା ବେଳେ ରାଜନୈତିକ ଅସ୍ଥିରତାକୁ ନେଇ ବିଶ୍ୱର କୌଣସି ରାଷ୍ଟ୍ର ପାକିସ୍ତାନକୁ ସହାୟତା ପାଇଁ ଆଗେଇ ଆସିବ ନାହିଁ । ଏପରିକି ଚୀନ୍ ଏବଂ ସାଉଦି ଆରବ ଭଳି ସହଯୋଗୀ ରାଷ୍ଟ୍ର ମଧ୍ୟ ଆଉ ଆଗକୁ ଆସିବେ ନାହିଁ ବୋଲି କୁହାଯାଉଛି । ପାକିସ୍ତାନର ସାଂପ୍ରତିକ ଅର୍ଥ ବ୍ୟବସ୍ଥାର ସ୍ଥିତି ଯାହା, ଯଦି ବାହ୍ୟ ଋଣ ନ ମିଳେ ତେବେ ଆଗକୁ ପାକିସ୍ତାନ ଗୃହଯୁଦ୍ଧର ସମ୍ମୁଖୀନ ହେବାର ଆଶଙ୍କା ଯଥେଷ୍ଟ ବୋଲି ରାଜନୀତିକ ବିଶାରଦମାନେ ଏବ

ଉଚ୍ଚ ଶିକ୍ଷାନୁଷ୍ଠାନରେ ମତଦାନ ପାଇଁ କ୍ୟାମ୍ପେନ୍

ଭୁବନେଶ୍ୱର, ୨୮ ।୨(ସମିସ): ଯୁବ ଗୋଷ୍ଠିଙ୍କ ମଧ୍ୟରେ ଭୋଟ୍ ଦେବାପାଇଁ ସଚେତନତା ସୃଷ୍ଟି କରିବାକୁ ସମସ୍ତ ଉଚ୍ଚ ଶିକ୍ଷାନୁଷ୍ଠାନରେ 'ମେରା ପେହେଲା ଭୋଟ୍ ଦେଶ୍ କେ ଲିଏ' କ୍ୟାମ୍ପେନ୍ କରାଯିବ । ଶିକ୍ଷା ଏବଂ କ୍ରୀଡ଼ା ଓ ଯୁବସେବା ମନ୍ତ୍ରଣାଳୟ ପକ୍ଷରୁ କରାଯାଉଥିବା ଏହି ସଚେତନତା କାର୍ଯ୍ୟକ୍ରମ ବୁଧବାର ଠାରୁ ମାର୍ଚ୍ଚ ୬ ତାରିଖ ପର୍ଯ୍ୟନ୍ତ ଚାଲିବ । ଏନେଇ ଉଚ୍ଚ ଶିକ୍ଷା ବିଭାଗ ପକ୍ଷରୁ

ମାର୍ଚ୍ଚ ୬ ପର୍ଯ୍ୟନ୍ତ ହେବ କାର୍ଯ୍ୟକ୍ରମ

ସମସ୍ତ ରାଷ୍ଟ୍ରୀୟସେବା ଯୋଜନା(ଏନ୍ଏସ୍ଏସ୍) ସଂଯୋଜକଙ୍କୁ ଅବଗତ କରାଯାଇଛି । ସୂଚନା ଅନୁଯାୟୀ, ସଚେତନତା ସୃଷ୍ଟି କରିବା ପାଇଁ ସେଲଫି ପଏଣ୍ଟ ସହ ବ୍ୟାନର, ଭିଡ଼ିଓ ଆଦି ପ୍ରଦର୍ଶିତ କରାଯିବ । ସମସ୍ତ କାର୍ଯ୍ୟକ୍ରମକୁ ସାମାଜିକ ଗଣମାଧ୍ୟମରେ ସେୟାର କରି ସଚେତନତାକୁ ବ୍ୟାପକ କରିବାକୁ କୁହାଯାଇଛି । ଏହାସହ ଯେଉଁମାନେ ପଞ୍ଜିକରଣ କରିନାହାନ୍ତି ସେମାନଙ୍କୁ ମୋବାଇଲ୍‌ରେ ଭୋଟର ହେଲ୍ପ ଲାଇନ୍ ଆପ୍ ଡାଉନ୍‌ଲୋଡ କରି ପଞ୍ଜିକରଣ କରିବାକୁ ସଚେତନ କରାଯିବ । ଛାତରଛାତ୍ରୀଙ୍କ ମଧ୍ୟରେ ସଚେତନତା ନେଇ ବିଭିନ୍ନ ପ୍ରତିଯୋଗିତା କରିବାକୁ ମଧ୍ୟ କୁହାଯାଇଛି ।

ତରବରିଆ ଖର୍ଚ୍ଚ ଉପରେ ରୋକ୍ ଲଗାଇବାକୁ ପ୍ରସ୍ତୁତି

ଭୁବନେଶ୍ୱର, ୨୮ ।୨(ସମିସ): ଆସନ୍ତା ମାର୍ଚ୍ଚ ମାସ ୩୧ରେ ୨୦୨୩-୨୪ ଆର୍ଥିକ ବର୍ଷ ଶେଷ ହେଉଛି । ତେବେ ଆର୍ଥିକ ବର୍ଷ ଶେଷ ପୂର୍ବରୁ ଯେପରି ତରବରିଆ ଖର୍ଚ୍ଚ ଉପରେ ରୋକ୍ ଲଗାଯାଇପାରିବ ସେନେଇ ଅର୍ଥ ବିଭାଗ ସମସ୍ତ ବିଭାଗ ପାଇଁ ସ୍ୱତନ୍ତ୍ର ନିର୍ଦ୍ଦେଶ ଜାରି କରିଛି । ନିର୍ଦ୍ଦେଶ ଅନୁଯାୟୀ ବିଭାଗ ଗୁଡ଼ିକ କୌଣସି ପ୍ରକଳ୍ପ କିମ୍ବା ଅନ୍ୟ କାରଣ ପାଇଁ ବିଭାଗ ଗୁଡ଼ିକ ପକ୍ଷରୁ ଜାରି ହେଉଥିବା ଅର୍ଥ ରାଶି ସମ୍ପର୍କିତ ମଞ୍ଜୁରୀ ଆଦେଶ ପ୍ରଦାନ ସମୟସୀମା ଶେଷ ହୋଇଛି । ଗତ ୨୬ ତାରିଖରେ ସମୟସୀମା ଶେଷ ହୋଇଥିବା ବେଳେ ଏହାପରେ କୌଣସି ବିଭାଗ

■ ଅର୍ଥ ବିଭାଗର ନିର୍ଦ୍ଦେଶ
■ ୨୯ ତାରିଖ ସୁଦ୍ଧା ଖର୍ଚ୍ଚ ହୋଇନଥିବା ପାଣ୍ଠି ଫେରାଅ

ନୂଆ ମଞ୍ଜୁରୀ ଆଦେଶ ଜାରି କରିପାରିବେ ନାହିଁ । ସେହିପରି ବିଭାଗ ପକ୍ଷରୁ ଆବଣ୍ଟିତ କୌଣସି ପାଣ୍ଠିର ପୁନଃ ବିନିଯୋଗର ସମୟ ସୀମା ମଧ୍ୟ ଗତ ୨୬ ତାରିଖରୁ ଶେଷ ହୋଇଛି । ଅପରପକ୍ଷେ ଯେଉଁ ପାଣ୍ଠିର ବ୍ୟବହାର ଏଯାବତ୍ ହୋଇପାରିନାହିଁ, ଉପରୋକ୍ତ ପାଣ୍ଠି ଅର୍ଥକୁ ଆସନ୍ତା ୨୯ ତାରିଖ ସୁଦ୍ଧା ଅର୍ଥ ବିଭାଗ ପାଖରେ ସମର୍ପଣ/ଦାଖଲ କରିବାକୁ ସଂଶୋଧିତ ନିର୍ଦ୍ଦେଶନାମା ଜାରି କରାଯାଇଛି । ଯେଉଁ ବିଭାଗ ଗୁଡ଼ିକ ଟ୍ରେଜେରୀ କାର୍ଯ୍ୟାଳୟରୁ ପାଣ୍ଠି ଉଠାଣ ପାଇଁ ଇଚ୍ଛୁକ ଅଛନ୍ତି, ସେମାନେ ଆସନ୍ତା ୧୫ ତାରିଖ ସୁଦ୍ଧା ନିଜ ନିଜର ବିଲ୍ ଦାଖଲ କରିବେ । ଏହାପରେ ବିଲ୍ ପେଠ କଲେ ତାହାକୁ ବିଚାରକୁ ନିଆଯିବ ନାହିଁ । ସୂଚନାଯୋଗ୍ୟ ଯେ ଆର୍ଥିକ ବର୍ଷର ଶେଷ ତ୍ରୟମାସିକରେ ବିଭିନ୍ନ ବିଭାଗ ବଜେଟ ଆବଣ୍ଟିତ ଅର୍ଥ ତରବରିଆ ଭାବେ ଖର୍ଚ୍ଚ କରିଥାନ୍ତି । ତେଣୁ ଏହି ଅନବଶ୍ୟକ ଖର୍ଚ୍ଚକୁ ଏଡ଼ାଇବା ପାଇଁ ଅର୍ଥ ବିଭାଗ ଉପରୋକ୍ତ ନିର୍ଦ୍ଦେଶ ସହ ଅନ୍ୟ କେତେକ ଗୁରୁତ୍ୱପୂର୍ଣ୍ଣ ନିର୍ଦ୍ଦେଶନାମା ଜାରି କରିଥିବା ଜଣାପଡ଼ିଛି ।

ରେଙ୍ଗାଲି ଠାରେ ରହଣି କରିବ ସମଲେଶ୍ୱରୀ ଏକ୍ସପ୍ରେସ

ପୁରୀ-ଦୁର୍ଗ ଏକ୍ସପ୍ରେସ ଲୋଇସିଙ୍ଗା ଏବଂ ମୁରିବାହାଲ ଠାରେ ରହିବ

ଭୁବନେଶ୍ୱର, ୨୮ ।୨(ସମିସ): ହାୱଡ଼ା-ଜଗଦଳପୁର-ହାଓଡ଼ା ସମଲେଶ୍ୱରୀ ଏକ୍ସପ୍ରେସ ପରୀକ୍ଷାମୂଳକ ଭିତ୍ତିରେ ରେଙ୍ଗାଲି ଷ୍ଟେସନ ଠାରେ ରହଣି କରିବ । ଟ୍ରେନ୍ ନଂ-୧୮୦୦୫ ହାୱଡ଼ା-ଜଗଦଳପୁର ସମଲେଶ୍ୱରୀ ଏକ୍ସପ୍ରେସ ହାୱଡ଼ା ଠାରୁ ୨୮ ତାରିଖ ଏବଂ ୧୮୦୦୬ ଜଗଦଳପୁର-ହାଓଡ଼ା ସମଲେଶ୍ୱରୀ ଏକ୍ସପ୍ରେସ ଜଗଦଳପୁର ଠାରୁ ୨୯ ତାରିଖରୁ ରେଙ୍ଗାଲି ଷ୍ଟେସନରେ ରହଣି କରିବ । ହାୱଡ଼ାରୁ ଛାଡୁଥିବା ସମଲେଶ୍ୱରୀ ଏକ୍ସପ୍ରେସ ରେଙ୍ଗଲିରେ ସକାଳ ୦୮ଘ.୩୬ମି.ରେ ପହଞ୍ଚି ଦୁଇ ମିନିଟ୍ ପରେ ଜଗଦଳପୁର ଅଭିମୁଖେ ଯାତ୍ରା କରିବ । ସେହିଭଳି ଜଗଦଳପୁରରୁ ଏହି ଟ୍ରେନ୍ ରେଙ୍ଗାଲିରେ ସନ୍ଧ୍ୟା ୦୬ଘ.୫୫ମି.ରେ ପହଞ୍ଚି ଦୁଇ ମିନିଟ୍ ପରେ ହାୱଡ଼ା ଅଭିମୁଖେ ଯାତ୍ରା କରିବ । ୧୮୪୨୫/୧୮୪୨୬ ପୁରୀ-ଦୁର୍ଗ-ପୁରୀ ଏକ୍ସପ୍ରେସ ପୁରୀରୁ ମାର୍ଚ୍ଚ ୧ ଠାରୁ ଏବଂ ଦୁର୍ଗରୁ ମାର୍ଚ୍ଚ ୨ ଠାରୁ ଛାଡୁଥିବା ଟ୍ରେନ ଲୋଇସିଙ୍ଗା ଏବଂ ମୁରିବାହାଲ ଷ୍ଟେସନ ମାନଙ୍କରେ ରହଣି କରିବ । ପୁରୀରୁ ଛାଡୁଥିବା ୧୮୪୨୫ ପୁରୀ- ଦୁର୍ଗ ଏକ୍ସପ୍ରେସ ଲୋଇସିଙ୍ଗାରେ ଭୋର ୦୩ଘ.୫୮ ମି.ରେ ପହଞ୍ଚି ଭୋର ୦୪ ଘଟିକାରେ ଛାଡିବ । ଏହି ଟ୍ରେନ୍ ମଧ୍ୟ ମୁରିବାହାଲରେ ଭୋର ୬ଘ.୧୦ମି.ରେ ପହଞ୍ଚି ଭୋର ୬ଘ.୧୨ମି.ରେ ଦୁର୍ଗ ଆଡକୁ ଯାତ୍ରା କରିବ । ଫେରିବା ମାର୍ଗରେ ଦୁର୍ଗରୁ ଛାଡୁଥିବା ୧୮୪୨୬ ଦୁର୍ଗ-ପୁରୀ ଏକ୍ସପ୍ରେସ ସନ୍ଧ୍ୟା ୮ଘ.୨୫ମି.ରେ ମୁରିବାହାଲରେ ପହଞ୍ଚି ସନ୍ଧ୍ୟା ୮ଘ.୨୭ମି.ରେ ଛାଡିବ । ଏହି ଟ୍ରେନ୍ ରାତ୍ରି ୧୦ଘ.୨୫ମି.ରେ ଲୋଇସିଙ୍ଗା ଠାରେ ପହଞ୍ଚି ୨ ମିନିଟ୍ ପରେ ପୁରୀ ଅଭିମୁଖେ ଯାତ୍ରା କରିବ । ଉପରୋକ୍ତ ଟ୍ରେନ ମାନଙ୍କ ପାଇଁ ଅନ୍ୟ ସ୍ଥିରୀକୃତ ଷ୍ଟେସନ ଓ ସମୟ ସାରଣୀ ଅପରିବର୍ତ୍ତିତ ରହିବ ।

ସକରାତ୍ମକ ଭାବନା ବୃଦ୍ଧି କରୁଛି 'କ୍ରୀଡ଼ାଙ୍ଗନ କ୍ଲବ'

ଭୁବନେଶ୍ୱର, ୨୮ ।୨(ସମିସ): ଛାତ୍ରଛାତ୍ରୀଙ୍କ ମଧ୍ୟରେ ନେତୃତ୍ୱ ନେବାର ଦକ୍ଷତା ଓ ସକରାତ୍ମକ ଭାବନା ବୃଦ୍ଧି ପାଉଛି । ଖେଳ ମାଧ୍ୟମରେ ସଚେତନତା, ସହଯୋଗୀତା, ସମୟ ପରିଚାଳନା, ସମସ୍ୟା ସମାଧାନ ପାଇଁ ଶିକ୍ଷା ଗ୍ରହଣ କରୁଛନ୍ତି । ଏହି ଶିକ୍ଷାର ପ୍ରମୁଖ ଆଧାର ପାଲଟିଛି 'କ୍ରୀଡାଙ୍ଗନ କ୍ଲବ' । ଏହାର ସଫଳତା ଆଗାମୀ ଶିକ୍ଷାବର୍ଷରେ ବଜାୟ ରଖିବାକୁ ଏବଂ ଅଧିକ ଶିକ୍ଷକ ପ୍ରଶିକ୍ଷକଙ୍କୁ ପ୍ରଶିକ୍ଷଣ ଦେବା ପାଇଁ 'ମୋ ସ୍କୁଲ ଅଭିଯାନ' ସମ୍ମିଳନୀ କକ୍ଷରେ ଅନୁଷ୍ଠିତ ଯୋଜନା ପ୍ରସ୍ତୁତି ବୈଠକରେ ଆଲୋଚନା ହୋଇଯାଇଛି । 'ମୋ ସ୍କୁଲ' ଅଧକ୍ଷା ସୁସ୍ମିତା ବାଗଚୀ ଏହି ବୈଠକରେ ଯୋଗଦେଇ, ବ୍ୟକ୍ତିଗତ ଏବଂ ବୃତ୍ତିଗତ ଜୀବନ ଗଠନରେ ଛାତ୍ରଛାତ୍ରୀମାନଙ୍କୁ ଏହି କ୍ଲବ କିପରି ସହାୟକ ହେବ ସେନେଇ ମତବ୍ୟକ୍ତ କରିଛନ୍ତି । 'ମୋ ସ୍କୁଲ ଅଭିଯାନ' ସହ ସହଭାଗିତାରେ କାର୍ଯ୍ୟ କରୁଥିବା ମ୍ୟାଜିକ୍ ବସ୍ ଇଣ୍ଡିଆ ଫାଉଣ୍ଡେସନର ଜିଲ୍ଲା ସଂଯୋଜକ ଓ ଅଧିକାରୀଙ୍କ ସହ ସେ ଆଲୋଚନା କରିଛନ୍ତି । କ୍ରୀଡାଙ୍ଗନ କ୍ଲବର ଉପଯୁକ୍ତ ଏବଂ ସଠିକ୍ ପର୍ଯ୍ୟବେକ୍ଷଣ ପାଇଁ ମ୍ୟାଜିକ୍ ବସ୍ ଏକ ଚାର୍ଟବୋର୍ଡ ବିକଶିତ କରିଥିବାବେଳେ ହ୍ୱାଟସ୍‌ଆପରେ ସମସ୍ତ ବିଦ୍ୟାଳୟ ଏହାକୁ ଉପଯୋଗ କରିବାକୁ ବୈଠକରେ ଗୁରୁତ୍ୱାରୋପ କରାଯାଇଛି ।

COLLECTORATE, RAYAGADA F-213
(ELECTION SECTION)
TENDER/ QUOTATION CALL NOTICE
Sealed Tender/quotation is invited from the intending Suppliers/Dealers/Manufacturers/ Sellers/ Firms/Company/ Authorised agencies/ Printing Agencies for supply of goods and services as per "Annexure-I" through tender call notice No-460 dated. 26.02.2024 on or before 10.03.2024 by 05.00P.M.
For specification details please visit our official website: www.rayagada.nic.in
Sd/-
OIPR-24169/11/0035/2324 Addl. DEO & ADM, RAYAGADA

ଅବଶିଷ୍ଟାଂଶ...

ପ୍ରତି ଜିଲ୍ଲାରେ...

ଟଙ୍କା, ପ୍ଲାନେଟାରିୟମ ପାଇଁ ୧୫ କୋଟି ଟଙ୍କା ବ୍ୟୟ କରାଯାଇଛି । ଏକତ୍ର ସ୍ଥାପନ ହୋଇଥିବା ବିଜ୍ଞାନ କେନ୍ଦ୍ର ତଥା ପ୍ଲାନେଟାରିୟମ ପାଇଁ ୨୧.୫ କୋଟି ଟଙ୍କା ଖର୍ଚ୍ଚ ହୋଇଛି ।

'୫-ଟି' ତଥା 'ନବୀନ ଓଡ଼ିଶା' ଅଧକ୍ଷ କାର୍ତ୍ତିକ ପାଣ୍ଡିଆନ କାର୍ଯ୍ୟକ୍ରମ ସଂଯୋଜନା କରି ବିଜ୍ଞାନର ଉପଯୋଗ କରି ସଫଳତାର ଶୀର୍ଷରେ ପହଞ୍ଚିବାକୁ ଛାତ୍ରଛାତ୍ରୀଙ୍କୁ ଆହ୍ୱାନ ଦେଇଛନ୍ତି । ପିଲାମାନଙ୍କ ସହିତ ଆଲୋଚନା କରିବା ସମୟରେ ଶ୍ରୀ ପାଣ୍ଡିଆନ କହିଛନ୍ତି ଯେ ବିଜ୍ଞାନ ଶିକ୍ଷା ସେମାନଙ୍କ ଜୀବନକୁ ପରିବର୍ତ୍ତନ କରିବା ସହିତ ସମାଜକୁ ମଧ୍ୟ ପରିବର୍ତ୍ତନ କରିଥାଏ । ରାଜ୍ୟ ସରକାର '୫-ଟି' କାର୍ଯ୍ୟକ୍ରମରେ କରୁଥିବା ସ୍କୁଲ ରୂପାନ୍ତର କାର୍ଯ୍ୟକ୍ରମ, ନୂଆ-ଓ କାର୍ଯ୍ୟକ୍ରମ ଆଦି ଶିକ୍ଷା କ୍ଷେତ୍ରରେ ପିଲାଙ୍କ ପାଇଁ ଭଲ ପ୍ଲାଟଫର୍ମ ତିଆରି କରିଛି । ପିଲାମାନେ କଠିନ ପରିଶ୍ରମ କରି ଜୀବନରେ ସଫଳ ହେବାକୁ ସେ ପରାମର୍ଶ ଦେଇଛନ୍ତି ।

କାର୍ଯ୍ୟକ୍ରମରେ ରାଜ୍ୟ ବିଜ୍ଞାନ ଓ ବୈଷୟିକ ବିଭାଗ ମନ୍ତ୍ରୀ ଅଶୋକ ଚନ୍ଦ୍ର ପଣ୍ଡା ଜୟପୁରରେ ଯୋଗଦେଇ କହିଛନ୍ତି ଯେ ବିଜ୍ଞାନକୁ ଲୋକପ୍ରିୟ କରିବା ଦିଗରେ ମୁଖ୍ୟମନ୍ତ୍ରୀଙ୍କ ଏହି ଉଦ୍ୟମ ଆଗାମୀ ଦିନରେ ଛାତ୍ରଛାତ୍ରୀଙ୍କ ପାଇଁ ବହୁ ଉପାଦେୟ ସାବ୍ୟସ୍ତ ହେବ । ଏହି ସମୟୋପଯୋଗୀ ପଦକ୍ଷେପ ପାଇଁ ସେ ମୁଖ୍ୟମନ୍ତ୍ରୀଙ୍କ ଉଚ୍ଚ ପ୍ରଶଂସା କରିଛନ୍ତି ।

ଭବାନୀପାଟଣାଠାରେ ସାଂସଦ ସୁଜିତ କୁମାର, ରାୟଗଡ଼ାଠାରେ ଅନୁସୂଚିତ ଜାତି ଓ ଜନଜାତି ଉନ୍ନୟନ ମନ୍ତ୍ରୀ ଜଗନ୍ନାଥ ସାରକା ଓ ଘଟଗାଁଠାରେ ବିଧାୟକ ବଦ୍ରିନାରାୟଣ ପାତ୍ର ଯୋଗ ଦେଇ ଛାତ୍ରଛାତ୍ରୀମାନଙ୍କୁ ବିଜ୍ଞାନ ପ୍ରତି ଆକର୍ଷିତ କରିବା ଉଦ୍ଦେଶ୍ୟରେ ମୁଖ୍ୟମନ୍ତ୍ରୀଙ୍କ ଏହି ଯୁଗପୋଯୋଗୀ ପଦକ୍ଷେପ ପାଇଁ ଧନ୍ୟବାଦ ଦେଇଛନ୍ତି । କାର୍ଯ୍ୟକ୍ରମରେ ବିଜ୍ଞାନ ଓ ବୈଷୟିକ ବିଭାଗ ପ୍ରମୁଖ ଶାସନ ସଚିବ ଚିତ୍ରା ଆରୁମୁଗମ୍ ସ୍ୱାଗତ ଭାଷଣ ଦେଇଥିଲେ ଏବଂ କଳାହାଣ୍ଡି ଜିଲ୍ଲାପାଳ ଧନ୍ୟବାଦ ଅର୍ପଣ କରିଥିଲେ ।

ଚଢ଼ିଗଲା ଟ୍ରେନ୍...

ଲୋକ ଆହତ ହୋଇଛନ୍ତି ବୋଲି କୁହାଯାଉଛି । ଏହାର ସୂଚନା ମିଳିବା ପରେ ରେଳବାଇ ଏବଂ ସ୍ଥାନୀୟ ପ୍ରଶାସନ ଟିମ୍ ଘଟଣାସ୍ଥଳରେ ପହଞ୍ଚି ଯାତ୍ରୀଙ୍କୁ ଉଦ୍ଧାର କରିଥିଲା । ତେବେ ଆଶ୍ଚର୍ଯ୍ୟର ବିଷୟ ଏହି କି ଯେ ଟ୍ରେନ୍‌ରେ ନିଆଁ ଲାଗିଥିବାର ଖବରକୁ ରେଳୱେ ପ୍ରଶାସନ ପକ୍ଷରୁ ଖଣ୍ଡନ କରିଦିଆଯାଇଛି । ଝାଡ଼ଖଣ୍ଡ ମୁଖ୍ୟମନ୍ତ୍ରୀ ଚମ୍ପାଇ ସୋରେନ ଏହି ଦୁର୍ଘଟଣାକୁ ନେଇ ଗଭୀର ଶୋକ ପ୍ରକାଶ କରିଛନ୍ତି ।

ଜାମତାରା ଡେପୁଟି କମିଶନର କହିଛନ୍ତି ଯେ ଏ ପର୍ଯ୍ୟନ୍ତ କେତେ ଜଣ ଲୋକଙ୍କ ମୃତ୍ୟୁ ହୋଇଛି ତାହା ସ୍ପଷ୍ଟ ହୋଇନାହିଁ । ମେଡିକାଲ ଟିମ୍ ଏବଂ ଆମ୍ବୁଲାନ୍ସ ଘଟଣାସ୍ଥଳରେ ପହଞ୍ଚି ଉଦ୍ଧାରକାର୍ଯ୍ୟ ଜାରି ରଖିଛି । ତଦନ୍ତ ପରେ ଦୁର୍ଘଟଣାର ପ୍ରକୃତ କାରଣ କ'ଣ ଜଣାପଡ଼ିବ ବୋଲି କହିଛନ୍ତି । ସେହିପରି ପୂର୍ବ ରେଳବାଇର ସିପିଆରଓ କୌଶିକ ମିତ୍ରା କହିଛନ୍ତି ଯେ ଟ୍ରାକରେ ଯାଉଥିବା ୨ ବ୍ୟକ୍ତି ଟ୍ରେନ ସଂସ୍ପର୍ଶରେ ଆସିଥିବା ଜଣାପଡ଼ିଛି । ଟ୍ରେନରେ ନିଆଁ ଲାଗି ନ ଥିଲା । ଦୁର୍ଘଟଣାରେ ପ୍ରାଣ ହରାଇଥିବା ବ୍ୟକ୍ତି ଯାତ୍ରୀ ନୁହଁନ୍ତି । ସେମାନେ ସ୍ଥାନୀୟ ଲୋକ । ଟ୍ରାକ୍ଟରେ ଚାଲୁଥିଲେ । ପ୍ରଶାସନ ଏହି ମାମଲାର ଯାଞ୍ଚ ପାଇଁ ୩ ଜଣିଆ କମିଟି ଗଠନ କରିଛି ।

ଘର ଦୁଆରେ...

ଅର୍ଥନୀତିରେ ପ୍ରାଣୀ ସମ୍ପଦର ପ୍ରମୁଖ ଯୋଗଦାନ ସର୍ବଦା ରହିଆସିଛି । ସେହିପରି କୃଷକମାନଙ୍କ ଆୟବୃଦ୍ଧି ଦିଗରେ ପ୍ରାଣୀପାଳନ ଏକ ମହତ୍ୱପୂର୍ଣ୍ଣ ଭୂମିକା ନିର୍ବାହ କରିଥାଏ । ରାଜ୍ୟ ସରକାର କୃଷକମାନଙ୍କ ଆୟବୃଦ୍ଧି କରି ସେମାନଙ୍କର ଜୀବନଧାରଣ ମାନରେ ଉନ୍ନତି ଆଣିବା ଦିଗରେ ନିଜ ପ୍ରତିବଦ୍ଧତା ସ୍ୱରୂପ ଏ ଦିଗରେ ନିରନ୍ତର ପ୍ରୟାସ ଜାରି ରଖିଛନ୍ତି । ପ୍ରାଣୀ ସମ୍ପଦ କ୍ଷେତ୍ରକୁ କ୍ଷୁଦ୍ର ଓ ନାମମାତ୍ର ଚାଷୀ, ମହିଳା ସ୍ୱୟଂ ସହାୟକ ଗୋଷ୍ଠୀ ଏବଂ ଉଦ୍ୟୋଗୀ ମାନଙ୍କର ପ୍ରଗତିର କ୍ଷେତ୍ର ଭାବରେ ଚିହ୍ନଟ କରିଛନ୍ତି । ପ୍ରାଣୀ ସମ୍ପଦର ସୁରକ୍ଷା ଓ ସେମାନଙ୍କୁ ଉପଯୁକ୍ତ ଚିକିତ୍ସା ସେବା ଯୋଗାଇ ଦେବା ପାଇଁ ରାଜ୍ୟ ସରକାର ଅନେକ ଗୁଡ଼ିଏ ଗୁରୁତ୍ୱପୂର୍ଣ୍ଣ ପଦକ୍ଷେପ ଗ୍ରହଣ କରିଛନ୍ତି । ଏଥିସହିତ ପ୍ରାଣୀ ସମ୍ପଦର କଲ୍ୟାଣ ଦିଗରେ ରାଜ୍ୟ ସରକାରଙ୍କ ପ୍ରତିବଦ୍ଧତା ସ୍ୱରୂପ ମୁଖ୍ୟମନ୍ତ୍ରୀ ଭ୍ରାମ୍ୟମାଣ ପ୍ରାଣୀ ଚିକିତ୍ସା ସେବାର ପ୍ରଚଳନ କରାଯାଇଛି । ଏହା ମାଧ୍ୟମରେ ପ୍ରାଣୀ ଚିକିତ୍ସା ସୁବିଧା ନ ଥିବା ଅଞ୍ଚଳରେ ମୋବାଇଲ ଭେଟେରିନାରୀ ୟୁନିଟ୍ ମାଧ୍ୟମରେ ପୀଡ଼ିତ ପ୍ରାଣୀମାନଙ୍କ ନିକଟରେ ତୁରନ୍ତ ପହଞ୍ଚାଯାଇ ପ୍ରାଣୀ ଚିକିତ୍ସା କରାଯାଇପାରୁଛି । ଏହାଦ୍ୱାରା ପ୍ରାଣୀ ଚିକିତ୍ସା ସେବା ଲୋକଙ୍କ ଦୁଆର ମୁହଁରେ ପହଞ୍ଚି ପାରିଛି । ଏହି ମୋବାଇଲ ୟୁନିଟ୍‌ରେ ଆସ୍ପୋପଚାରର ସୁବିଧା ମଧ୍ୟ ରହିଛି । ଏହା ମାଧ୍ୟମରେ ପ୍ରାଣୀମାନଙ୍କର ଟୀକାକରଣ ଓ ରୋଗ ନିର୍ଣ୍ଣୟ ସେବା ମଧ୍ୟ ଉପଲବ୍ଧ କରାଯାଇଛି ଏବଂ ଚାଷୀମାନଙ୍କ ମଧ୍ୟରେ ବ୍ୟାପକ ଜନସଚେତନତା ସୃଷ୍ଟି କରାଯାଇ ପାରିଛି । ପୂର୍ବରୁ ସ୍ଥିର କରାଯାଇଥିବା କାର୍ଯ୍ୟକ୍ରମ ଅନୁଯାୟୀ ଏହି ମୋବାଇଲ ୟୁନିଟ୍ ବ୍ଲକ୍‌ର ବିଭିନ୍ନ ଗ୍ରାମକୁ ଯାଇ ପ୍ରାଣୀ ଚିକିତ୍ସା ସେବା ଯୋଗାଇ ଦେଉଛନ୍ତି ।

'୫-ଟି' ଉପକ୍ରମରେ ଏଥିରେ ଅତ୍ୟାଧୁନିକ ପ୍ରଯୁକ୍ତିବିଦ୍ୟାର ବ୍ୟବହାର କରାଯିବା ସହିତ ସ୍ୱଚ୍ଛତା ଅବଲମ୍ବନ ନିମନ୍ତେ ଜି.ପି.ଏସ୍. ମାଧ୍ୟମରେ ଭ୍ରାମ୍ୟମାଣ ଯାନଗୁଡ଼ିକର ଅବସ୍ଥାନ ଟ୍ରାକିଂ କରାଯାଇ ପାରୁଛି । ଏହି ଅବସରେ କୃଷି ଓ କୃଷକ ସଶକ୍ତିକରଣ, ମତ୍ସ୍ୟ ଓ ପ୍ରାଣୀ ସମ୍ପଦ ବିକାଶ ମନ୍ତ୍ରୀ ରଣେନ୍ଦ୍ର ପ୍ରତାପ ସ୍ୱାଇଁ , ଉନ୍ନୟନ କମିଶନର ଅନୁ ଗର୍ଗ, ମତ୍ସ୍ୟ ଓ ପ୍ରାଣୀସମ୍ପଦ ବିକାଶ ବିଭାଗର ପ୍ରମୁଖ ସଚିବ ସୁରେଶ କୁମାର ବଶିଷ୍ଠ ପ୍ରମୁଖ ଉପସ୍ଥିତ ଥିଲେ ।

ଓଡ଼ିଶାର ବିକାଶ...

ସହିତ କାମ କରିବା ପାଇଁ ଆମେ ଇଚ୍ଛୁକ ବୋଲି ସେ ପ୍ରକାଶ କରିଛନ୍ତି । ଏହି ଅବସରରେ ମୁଖ୍ୟମନ୍ତ୍ରୀ ଓଡ଼ିଶାବାସୀଙ୍କ କଲ୍ୟାଣ ଲକ୍ଷ୍ୟରେ ବିଲ୍ ଗେଟ୍‌ସ ଆଣ୍ଡ ମିଲିଣ୍ଡା ଫାଉଣ୍ଡେସନ୍‌ର କାର୍ଯ୍ୟକୁ ପ୍ରଶଂସା କରିଥିଲେ । ରାଜ୍ୟରେ ବିଭିନ୍ନ ପ୍ରକାର କଲ୍ୟାଣମୂଳକ କାର୍ଯ୍ୟକ୍ରମ ଓ ତାହାର ପ୍ରଭାବ ସମ୍ପର୍କରେ ଦୁହିଁଙ୍କ ମଧ୍ୟରେ ବେଶ୍ କିଛି ସମୟ ଧରି ଆଲୋଚନା ହୋଇଛି । ଏହା ସହିତ ଆଗକୁ ବିଲ୍ ଗେଟ୍‌ସ ଆଣ୍ଡ ମିଲିଣ୍ଡା ଫାଉଣ୍ଡେସନ୍ ଏବଂ ରାଜ୍ୟ ସରକାର କେଉଁ କ୍ଷେତ୍ରରେ କାମ କରିବା ଆବଶ୍ୟକ ସେ ସମ୍ପର୍କରେ ଶ୍ରୀ ଗେଟ୍‌ସ ମୁଖ୍ୟମନ୍ତ୍ରୀଙ୍କ ସହ ଆଲୋଚନା କରିଛନ୍ତି । ଏହି ଅବସରରେ ଉପସ୍ଥିତ ୫-ଟି ଅଧକ୍ଷ କାର୍ତ୍ତିକ ପାଣ୍ଡିଆନ୍ ଶ୍ରୀ ଗେଟ୍‌ସଙ୍କୁ ରାଜ୍ୟ ସରକାରଙ୍କର ବିଭିନ୍ନ ଉପଲବ୍ଧି ସମ୍ପର୍କରେ ସୂଚନା ଦେଇଥିଲେ ।

ମୁଁ ସର୍ବଦା ଜଣେ...

ବିଲ୍ ଗେଟ୍ସଙ୍କୁ ପ୍ରଶ୍ନ କରିଥିଲେ । ଏହାର ଉତ୍ତରରେ ବିଲ୍ ଗେଟ୍ସ କହିଥିଲେ ଯେ ଜଣେ ଛାତ୍ର ହୋଇ ରହିବାକୁ ଜିଜ୍ଞାସା ମୋତେ ସଫଳତା ଆଣି ଦେଇଛି । ଏହି ଦୁନିଆରେ ବହୁତ କିଛି ଶିଖିବା ପାଇଁ ରହିଛି । ପ୍ରତି ମୁହୂର୍ତ୍ତରେ ଆମକୁ କିଛି ନା କିଛି ଶିକ୍ଷା ମିଳେ । ଜଣେ ଛାତ୍ର କିମ୍ବା ଛାତ୍ରୀ ମଧ୍ୟରେ ଜିଜ୍ଞାସା ଭରି ରହିଥାଏ । ସେ ବିଜ୍ଞାନ, ଗଣିତ କିମ୍ବା ଇତିହାସ ପାଠ୍ୟକ୍ରମ ହେଉ, ସବୁଠାରୁ ଅନେକ କିଛି ଶିକ୍ଷା ମିଳିଥାଏ । ତେବେ ନିଜ ମଧ୍ୟରେ ଥିବା ଜିଜ୍ଞାସା ହିଁ ଜ୍ଞାନ ଆହରଣ ପାଇଁ ପ୍ରେରଣା ଦେଇଥାଏ । ଆଉ ଏହି ଜ୍ଞାନ ଦେଶ ଓ ସମାଜର ବିକାଶରେ ବହୁତ ଉପାଦେୟ ହୋଇଥାଏ । ତେଣୁ ସର୍ବଦା ଆମେ ଶିକ୍ଷା ଗ୍ରହଣ କରିବା ଆବଶ୍ୟକ । ମୋର ସଫଳତା ପଛରେ ଏହି ଜିଜ୍ଞାସାର ବଡ଼ ଭୂମିକା ରହିଛି ବୋଲି ସେ କହିଛନ୍ତି ।

Housing & Urban Development Department, Govt. of Odisha
OFFICE OF THE PARADEEP MUNICIPALITY, PARADEEP
AT/po- Paradeep, Dist.- Jagatsinghpur (Odisha), Pin-754142 C-3260
e-Procurement Notice
Tender Call Notice No. : 764/ dt. 21.02.2024
Bid Identification No. : EO/PDPM/W_07/2023-24
Tender ID : 2024_ORULB_101850
Nature of Works : Civil Works
Number of Works : 37
Tender Value : ₹3.97 Lakh to ₹16.94 Lakh
Available Period : dt. 28.02.2024 from 17:00 hrs to dt. 11.03.2024 17:00 hrs
Tender Opening Date : dt. 12.03.2024 at 11:00 AM
Bidders are requested to read the NIT & DTCN at www.tendersodisha.gov.in carefully and participate with their Class-II or Class-III DSC before the closing date.
Executive Officer
Paradeep Municipality
OIPR-13120/11/0054/2324

PANCHAYAT SAMITI OFFICE: LEPHRIPARA i-643
DIST: SUNDARGARH
No. 644/ Date 26.02.2024
Tender Call Notice No. 03/2023-24
Sealed Tenders are invited from the interested bidder for the civil work under BDO, Lephripara of Sundargarh district. The detail of **works, eligibility, estimated cost and cost of tender paper** has been uploaded in the district website www.sundergarh.nic.in. The bidder should be **C & B class contractor.** They have to submit the bid document to the undersign in the address of **office of the B.D.O

କଳାହାଣ୍ଡି, ନୂଆପଡ଼ାରେ ହେବ ବିଜ୍ଞାନକେନ୍ଦ୍ର

ଭବାନୀପାଟଣା, ୨୮ ।୨(ସମିସ)

କଳାହାଣ୍ଡି, ନୂଆପଡ଼ାରେ ବିଜ୍ଞାନକେନ୍ଦ୍ର ନିର୍ମାଣ ହେବ। ଭବାନୀପାଟଣା ସହର ନିକଟସ୍ଥ ସ୍ଥାନୀୟ ଭଙ୍ଗାବାରୀଠାରେ ବୁଧବାର କଳାହାଣ୍ଡି ଜିଲ୍ଲା ବିଜ୍ଞାନ କେନ୍ଦ୍ରର ଭିତ୍ତିପ୍ରସ୍ତର ସ୍ଥାପନ କରାଯାଇଛି। ମୁଖ୍ୟମନ୍ତ୍ରୀ ନବୀନ ପଟ୍ଟନାୟକ ଆଭାସି ମାଧ୍ୟରେ ଭିତ୍ତିପ୍ରସ୍ତର ସ୍ଥାପନ କରିଛନ୍ତି। ଏହି ଅବସରରେ ଏଠାରେ ଅନୁଷ୍ଠିତ କାର୍ଯ୍ୟକ୍ରମରେ ରାଜ୍ୟସଭା ସାଂସଦ ସୁଜିତ କୁମାର ଏବଂ ଜିଲ୍ଲାପାଳ ପି. ଅନ୍ୱେଶା ରେଡ୍ଡୀ ଉପସ୍ଥିତ ଥିଲେ। ଅନ୍ୟମାନଙ୍କ ମଧ୍ୟରେ ପୌରପରିଷଦ ଅଧ୍ୟକ୍ଷା ସଞ୍ଜୁକ୍ତା ବେହେରା, ଅତିରିକ୍ତ ଜିଲ୍ଲାପାଳ ତ୍ରିଲୋଚନ ପାତ୍ର, ଡିଇଓ ସୁଶାନ୍ତ ଚୋପଦାର, ଡିଆଇପିଆରଓ ମନୋଜ ବେହେରା ପ୍ରମୁଖ ଯୋଗ ଦେଇଥିଲେ।

ନୂଆପଡ଼ା: ନୂଆପଡ଼ା ଜିଲ୍ଲା ଓସୱାନ୍‌ରେ ମଧ୍ୟ ବୁଧବାର ମୁଖ୍ୟମନ୍ତ୍ରୀ ନବୀନ ପଟ୍ଟନାୟକ ଆଭାସୀ ଦ୍ୱାରା ଜିଲ୍ଲା ବିଜ୍ଞାନ କେନ୍ଦ୍ରର ଭିତ୍ତିପ୍ରସ୍ତର ସ୍ଥାପନ କରିଛନ୍ତି। ଏହି ଅବସରରେ ନୂଆପଡ଼ାରେ ଅନୁଷ୍ଠିତ କାର୍ଯ୍ୟକ୍ରମରେ ଜିଲ୍ଲାପାଳ ହେମକାନ୍ତ ସୟ, ଜିଲ୍ଲା ପରିଷଦ ଅଧ୍ୟକ୍ଷା ଢ଼ଲି ମାଝୀ, ଜିଲ୍ଲାପରିଷଦ ସିଇଓ ଲମ୍ବୋଧର ଧରୁଆ, ନୂଆପଡ଼ା ଜିଲ୍ଲା ଶିକ୍ଷାଅଧିକାରୀ କରୁଣାକର ଭୁଏ, ଅତିରିକ୍ତ ଶିକ୍ଷା ଅଧିକାରୀ ସୁଧାଂଶୁ ଶେଖର ମିଶ୍ର, ଜିଲ୍ଲା ବିଜ୍ଞନ ନିରୀକ୍ଷକ ଗିରିଧାରୀ ସା, ସରକାରୀ ବିଜ୍ଞାନ ଉଚ୍ଚମାଧ୍ୟମିକ ବିଦ୍ୟାଳୟ ଅଧ୍ୟକ୍ଷା ରଶ୍ମୀରେଖା ଭୋଇ, ଜିଲ୍ଲା ଶିକ୍ଷାଧିକାରୀଙ୍କ କାର୍ଯ୍ୟାଳୟ କର୍ମଚାରୀଙ୍କ ସହ ଛାତ୍ରଛାତ୍ରୀ ଉପସ୍ଥିତ ଥିଲେ।

ନୂଆପଡ଼ା ବ୍ଲକ ଟାନୱାଟ ପଞ୍ଚାୟତ ଖୋକସାରେ ୫ ଏକର ପରିମିତ ସ୍ଥାନରେ ୮ କୋଟି ଟଙ୍କାରେ ଜିଲ୍ଲା ବିଜ୍ଞାନ କେନ୍ଦ୍ର ନିର୍ମାଣ ହେବ। ଏଥିରେ ବିଜ୍ଞାନ ପାର୍କ, ଗଣିତ ପାର୍କ, ଥ୍ରୀଡ଼ି ପିକଚର ଆଦି ବିଦ୍ୟାର୍ଥୀଙ୍କ ସକାଶେ ଆକର୍ଷଣୀୟ ଜିନିଷ ସବୁ ସ୍ଥାନୀତ ହେବ।

ବୁଣାକାର ସଚେତନତା ଶିବିର

ସିନାପାଲି, ୨୮ ।୨(ସମିସ): ସିନାପାଲି ବ୍ଲକ ବ୍ରାହ୍ମଣପଡ଼ା ଗ୍ରାମଠାରେ ବୁଣାକାର ସଚେତନତା ଶିବିର ଅନୁଷ୍ଠିତ ହୋଇଯାଇଛି। ଏହି ଶିବିରରେ ବୁଣାକାରମାନଙ୍କୁ ରାଜ୍ୟ ସରକାର ବିଭିନ୍ନ ଯୋଜନା ମାଧ୍ୟମରେ ସହାୟତା କରୁଥିବା ନେଇ ସଚେତନତା କରାଯାଇଛି। ବୁଣାକାରମାନେ କିଭଳି ସେହି ଯୋଜନାରେ ସାମିଲ ହୋଇ ସହାୟତା ପାଇ ପାରିବେ ସେନେଇ ସଚେତନତା ପ୍ରକାଶ କରାଯାଇଥିଲା। ପଶ୍ଚିମ ଓଡ଼ିଶା ବିକାଶ ପରିଷଦ ସଦସ୍ୟା ମନ୍ଦାକିନୀ ବଘେଲ, ପ୍ରଶାନ୍ତ ବାରିକ, ବିକ୍ରମ କଢେଇ, ସୁମିତ ଅଗ୍ରୱାଲ, ଆନନ୍ଦ ବିହାରୀ, ତନ୍ତୁବାୟ ସମ୍ପାଦକ ହିରାଲାଲ ମେହେର ପ୍ରମୁଖ ମଞ୍ଚାସୀନ ଥିଲେ। ବଜରଙ୍ଗ ତନ୍ତୁ ସହଯୋଗ ସମିତି ସମ୍ପାଦକ ଭାସ୍କର କଶ୍ୟପ ମଞ୍ଚ ପରିଚାଳନା କରିଥିଲେ। ଗଜିନ୍ଦ୍ର କଶ୍ୟପ, ନିଲାମ୍ବର କଶ୍ୟପ, ସୁମିତା କଶ୍ୟପ, ଗଜପତି କଶ୍ୟପ ପ୍ରମୁଖ ସହଯୋଗ କରିଥିଲେ। ଶେଷରେ ବିକ୍ରମ କାର୍ନେଲ୍ ଧନ୍ୟବାଦ ଅର୍ପଣ କରିଥିଲେ।

ଦଳକୁ ଫେରିଲେ ଶିବ-ଭବାନୀ

ଭବାନୀପାଟଣା, ୨୮ ।୨(ସମିସ): ବିଜୁ ଜନତା ଦଳର ରାଜ୍ୟ ପରିଷଦ ସଦସ୍ୟ ଭବାନୀ ଶଙ୍କର ନିଆଲ ଏବଂ ପୋଅର ପରିଷଦର କାଉନସିଲର ଶିବ ସାହୁଙ୍କୁ ଶୃଙ୍ଖଳାଗତ କାର୍ଯ୍ୟାନୁଷ୍ଠାନ ସ୍ୱରୂପ ଦଳରୁ ନିଲମ୍ବନ କରାଯାଇଥିଲା। ତେବେ ବିଜୁ ଜନତା ଦଳ ରାଜ୍ୟ ସଭାପତି ତଥା ଦଳର ହାଇକମାଣ୍ଡଙ୍କ ନିର୍ଦ୍ଦେଶ ମତେ ରାଜ୍ୟ ସାଙ୍ଗଠନିକ ସମ୍ପାଦକ ପ୍ରଣବ ପ୍ରକାଶ ଦାସ ନିଲମ୍ବନ ଆଦେଶକୁ ପ୍ରତ୍ୟାହାର କରିନେଇଛନ୍ତି। ପୁଣି ଦଳକୁ ଫେରିବା ପରେ କଳାହାଣ୍ଡି ଜିଲ୍ଲାରେ ସାଙ୍ଗଠନିକ ଦୃଷ୍ଟିରୁ ଦଳ ମଜଭୁତ ହେବ। ଦଳର ନୀତି ଆଦର୍ଶ ଭିତ୍ତିରେ କାର୍ଯ୍ୟକରି ଦଳ ପାଇଁ ସମର୍ପିତ ଭାବନାରେ କାର୍ଯ୍ୟ କରିବେ ବୋଲି ଶ୍ରୀ ନିଆଲ କହିବା ସହିତ ମୁଖ୍ୟମନ୍ତ୍ରୀ ଓ ରାଜ୍ୟ ସାଙ୍ଗଠନିକ ସମ୍ପାଦକଙ୍କୁ ଧନ୍ୟବାଦ ଓ କୃତଜ୍ଞତା ଜଣାଇଛନ୍ତି।

ଖଇରପଦର ସେବାଶ୍ରମର ବାର୍ଷିକ ଉତ୍ସବ

ସିନାପାଲି, ୨୮ ।୨(ସମିସ): ନୂଆପଡ଼ା ଜିଲ୍ଲା ସିନାପାଲି ବ୍ଲକ ର ଉପାନ୍ତବର୍ତ୍ତି ଖଇରପଦର ସେବାଶ୍ରମରେ ବାର୍ଷିକ ଉତ୍ସବ ମହାସମାରୋହରେ ପାଳନ କରାଯାଇଛି। ଏହି ସମାରୋହରେ ସେବାଶ୍ରମ ପ୍ରଧାନ ଶିକ୍ଷକ ବିପିନ ମାଲିଙ୍କ ସଭାପତିତ୍ୱରେ ଅନୁଷ୍ଠିତ ସଭାରେ ସିନାପାଲି ଗୋଷ୍ଠୀ ଶିକ୍ଷା ଅଧିକାରୀ ଯତୀନ୍ଦ୍ର ସେଠ, ନୂଆପଡ଼ା ଜିଲ୍ଲା ନିରୀକ୍ଷକ ଉଦୟ ସିଂ ମାଝି, ସିନାପାଲି ମଙ୍ଗଳ ଅଧିକାରୀ ସୁନୀଲ ସାମଲ, ସିନାପାଲି ସହ ଶିକ୍ଷା ଗୋଷ୍ଠୀ ଅଧିକାରୀ ପ୍ରଭାତ ପାତ୍ର, ପୂର୍ବତନ ଜିଲ୍ଲାପରିଷଦ ସଦସ୍ୟ ଗିରିରାଜ ମାଝି, ସିଆରସିସି ଶୋଭାରାମ ଜଗତ, ଗୋର୍ଲା ସେବାଶ୍ରମର ପ୍ରଧାନ ଶିକ୍ଷକ ଗଙ୍ଗାରାମ ବାଗ, ଖଇରପଦର ପଞ୍ଚାୟତ କାର୍ଯ୍ୟ ନିର୍ବାହୀ ଅଧିକାରୀ ଢ଼କନଲାଲ ଚଲାନ ପ୍ରମୁଖ ମଞ୍ଚାସୀନ ଥିଲେ।

ଜନତା, ଜନପ୍ରତିନିଧିଙ୍କ ବିନା ସାମାଜିକ ସମୀକ୍ଷା

କଣ୍ଟାମାଳ/ଶଗଡ଼ା, ୨୮ ।୨(ସମିସ): ବୌଦ୍ଧଜିଲ୍ଲା କଣ୍ଟାମାଳ ବ୍ଲକର ସମ୍ମିଳନୀ କକ୍ଷରେ ବ୍ଲକସ୍ତରୀୟ ମନରେଗା ସାମାଜିକ ସମୀକ୍ଷା ଜନ ଶୁଣାଣି ଶିବିର ଅନୁଷ୍ଠିତ ହୋଇଯାଇଛି। ତେବେ ଆବଶ୍ୟକ ସୂଚନା ଅଭାବରୁ ଜନସାଧାରଣ ଓ ଜନପ୍ରତିନିଧିଙ୍କ ଉପସ୍ଥାନ ଆଦୌ ଦେଖିବାକୁ ମିଳି ନ ଥିଲା। ଆବଶ୍ୟକ ଜନସାଧାରଣଙ୍କୁ ନେଇ ଜନଶୁଣାଣି କରିବାକୁ ଅତିରିକ୍ତ ଜିଲ୍ଲାପାଳ ଦାରିଦ୍ରଭଞ୍ଜନ ମଦନ ମୋହନ ପାତ୍ର ବ୍ଲକ କର୍ତ୍ତୃପକ୍ଷଙ୍କୁ ତାଗିଦ କରିଛନ୍ତି। ଅନୁପସ୍ଥିତ ଥିବା ବିଭିନ୍ନ ବିଭାଗ ବିରୋଧରେ ଦୃଢ଼ କାର୍ଯ୍ୟାନୁଷ୍ଠାନ ନେବାକୁ ନିର୍ଦ୍ଦେଶ ଦେଇଥିଲେ।

୨୪ ପଞ୍ଚାୟତରେ ହେଉଥିବା ପ୍ରକଳ୍ପର ବିଭିନ୍ନ ପ୍ରକଳ୍ପର ଅଗ୍ରଗତି ଓ କାର୍ଯ୍ୟକାରିତା ଉପରେ ସମସ୍ତ ପଞ୍ଚାୟତ ଅଧିକାରୀ, ବ୍ଲକର କନିଷ୍ଠ ଯନ୍ତ୍ରୀ, ସହକାରୀ ଯନ୍ତ୍ରୀ, ସହକାରୀ ନିର୍ବାହୀ ଯନ୍ତ୍ରୀ, ଜିଆରଏସ ବିବରଣୀ ପ୍ରଦାନ କରିଥିଲେ। ବିଡିସ ସାମିଜୟଶ୍ରୀ ରେଡି, ଏମଜିଏନଆର ଇଜିଏର ଲୋକପାଳ ଦିଲ୍ଲୀପ କୁମାର, ସାମାଜିକ ସମୀକ୍ଷା କମିଟର ସଦସ୍ୟ ଦିବ୍ୟଶଙ୍କର ରାଉତ, ପୂର୍ଣ୍ଣଚନ୍ଦ୍ର ଖଗୁଆ ପ୍ରମୁଖ ମଞ୍ଚାସୀନ ଥିଲେ। ମନରେଗାର କଣ୍ଟାମାଳ ବ୍ଲକ ଅଧିକାରୀ ସଞ୍ଜିତ ମିଶ୍ର କାର୍ଯ୍ୟକ୍ରମ ପରିଚାଳନାରେ ପରିଚାଳନାରେ ସହଯୋଗ କରିଥିଲେ।

କୂଅରୁ ଯୁବକଙ୍କ ମୃତଦେହ ଉଦ୍ଧାର

ଗୋଲାମୁଣ୍ଡା, ୨୮ ।୨(ସମିସ): କଳାହାଣ୍ଡି ଜିଲ୍ଲା ଗୋଲାମୁଣ୍ଡା ଥାନା ଘୋଟିଆ ଦର୍ଲିପଡ଼ା ଗ୍ରାମରେ କୂଅରୁ ଜରେ ଯୁବକଙ୍କ ମୃତଦେହ ଉଦ୍ଧାର ହୋଇଛି। ମୃତ ଯୁବକ ହେଲେ ଉକ୍ତ ଗ୍ରାମର ରଞ୍ଜିତ ମାଝୀ (୨୪)। ସ୍ଥାନୀୟ ଲୋକେ ଖବର ପାଇ ପରିବାର ଲୋକଙ୍କୁ ଖବର ଜଣାଇଥିଲେ। ଏହାପରେ ପରିବାର ଲୋକେ ଅଗ୍ନିଶମ ବିଭାଗକୁ ଜଣାଇଥିଲେ। ଗୋଲାମୁଣ୍ଡା ଅଗ୍ନିଶମ ବିଭାଗ କର୍ମଚାରୀ ପହଞ୍ଚି କୂଅରୁ ଯୁବକଙ୍କୁ ଉଦ୍ଧାର କରି ଧର୍ମଗଡ଼ ଉପଖଣ୍ଡ ଚିକିତ୍ସାଳୟକୁ ପଠାଇଥିଲେ; ହେଲେ ସେଠାରେ ଡାକ୍ତର ମୃତ ଘୋଷଣା କରିଥିଲେ। ଏ ନେଇ ପରିବାର ପକ୍ଷରୁ ଗୋଲାମୁଣ୍ଡା ଥାନାରେ ଏକ ଲିଖିତ ଅଭିଯୋଗ ପେର ପୁଲିସ ୨/୨୪ରେ ଏକ ମାମଲା ରୁଜୁ କରିଛି। ଉପଖଣ୍ଡ ଡାକ୍ତରଖାନାରେ ବ୍ୟବଚ୍ଛେଦ ପରେ ପରିବାର ବର୍ଗକୁ ମୃତଦେହ ହସ୍ତାନ୍ତର କରାଯାଇଛି।

ସଡ଼କ ସୁରକ୍ଷା ବ୍ୟବସ୍ଥିତ କରିବା ପାଇଁ ଉଦ୍ୟମ

ରାସ୍ତାରୁ ଜବରଦଖଲ ହଟାଇବାକୁ ଗୁରୁତ୍ୱ

ସୋନପୁର, ୨୮ ।୨(ସମିସ): ସୁବର୍ଣ୍ଣପୁର ଜିଲ୍ଲାପାଳଙ୍କ ସମ୍ମିଳନୀ କକ୍ଷରେ ଜିଲ୍ଲା ସଡକ ସୁରକ୍ଷା ସମିତିର ମାସିକ ଆଲୋଚନା ସଭା ଅନୁଷ୍ଠିତ ହୋଇଯାଇଛି। ବୈଠକରେ ଜିଲ୍ଲାପରିଷଦ ମୁଖ୍ୟ ଉନ୍ନୟନ ଅଧିକାରୀ ତଥା ନିର୍ବାହୀ ଅଧିକାରୀ ଅଶ୍ୱିନୀ ମେହେର, ଅତିରିକ୍ତ ଆରକ୍ଷୀ ଅଧିକ୍ଷକ ବୀରେନ୍ଦ୍ର ନାୟକ ଓ ଆଞ୍ଚଳିକ ପରିବହନ ଅଧିକାରୀ ଅକ୍ଷୟ ଜେନାଙ୍କ ସମେତ ଅନ୍ୟାନ୍ୟ ଜିଲ୍ଲାସ୍ତରୀୟ ଅଧିକାରୀ

ଉପସ୍ଥିତ ଥିଲେ। ଦୁର୍ଘଟଣାଜନିତ ମୃତ୍ୟୁକୁ ହ୍ରାସ କରିବା ନିମନ୍ତେ ସମସ୍ତେ ସଚେତନ ହୋଇ କାର୍ଯ୍ୟ କରିବା ପାଇଁ ନିର୍ଦ୍ଦେଶ ଦିଆଯାଇଛି। ଏନଏଚ ବିଭାଗ ଅଧୀନରେ ଥିବା ରାସ୍ତା ଉପରେ ଅବସ୍ଥିତ ଥିବା ବୃକ୍ଷରେ ତୁରନ୍ତ ରେଡିଅମ୍ ରିଫ୍ଲେକ୍ଟର ଲଗାଇବା, ମୁଖ୍ୟ ଛକରେ ରମ୍ବଲର ଲଗାଇବା ପାଇଁ ବଲାଙ୍ଗୀର ଜାତୀୟ ରାଜପଥ ନିର୍ବାହୀ ଯନ୍ତ୍ରୀଙ୍କୁ ନିର୍ଦ୍ଦେଶ ଦିଆଯାଇଛି। ସହରର ବୁଢ଼ାରଜା ଛକ ଓ ବ୍ଲକ ଛକରେ ଟ୍ରାଫିକ ବ୍ୟବସ୍ଥା ସହ ଟ୍ରାଫିକ ଉନ୍ନତିକରଣର ବ୍ୟବସ୍ଥା ପାଇଁ ଆର୍‌ଆଣ୍ଡବିର ନିର୍ବାହୀ ଯନ୍ତ୍ରୀଙ୍କୁ ପରାମର୍ଶ ଦିଆଯାଇଛି। ବ୍ଲକ ଛକରୁ କୁଞ୍ଜ ଛକ ପର୍ଯ୍ୟନ୍ତ ରାସ୍ତାରେ ଆଲୋକିକରଣ ନିମନ୍ତେ ପଦକ୍ଷେପ ନେବା ପାଇଁ ମୁନିସିପାଲଟି କାର୍ଯ୍ୟ ନିର୍ବାହୀ ଅଧିକାରୀଙ୍କୁ ନିର୍ଦ୍ଦେଶ ଦିଆଯାଇଛି। ରାଜପଥକୁ ଲାଗି ଥିବା ବିଦ୍ୟାଳୟଗୁଡିକରେ ସଡ଼କ ସୁରକ୍ଷା ବାବଦରେ ଅବଗତ କରିବା ସହ ସୁରକ୍ଷା ସାଇନେଜ ବୋର୍ଡ ଲଗାଇବା ପାଇଁ ବୈଠକରେ ଆଲୋଚନା ହୋଇଛି। ସହରର ମଧ୍ୟ ଭାଗରେ ଥିବା ନଳିନୀ ଛକ, ଷ୍ଟେଟ ବ୍ୟାଙ୍କ ରୋଡ, ଜୟଗୁରୁ ମାର୍କେଟ କମ୍ପ୍ଲେକ୍ସ ରୋଡ ପାଖରେ ପାର୍କିଂ ବ୍ୟବସ୍ଥା କରିବା ପାଇଁ ପୂର୍ବ ପ୍ରସ୍ତାବ ହୋଇଥିଲେ ସୁଦ୍ଧା ଆବଶ୍ୟକ କାର୍ଯ୍ୟାନୁଷ୍ଠାନ ହୋଇ ନ ଥିବାରୁ ବୈଠକରେ ସଦସ୍ୟମାନେ କ୍ଷୋଭ ପ୍ରକାଶ କରିଥିଲେ। ବ୍ଲକ ଛକରୁ ଝିଙ୍କି ପର୍ଯ୍ୟନ୍ତ ହେବାକୁ ଥିବା ରାସ୍ତା ପ୍ରଶସ୍ତିକରଣ କାର୍ଯ୍ୟକ୍ରମକୁ ତ୍ୱରାନିତ କରିବା ପାଇଁ ଏନଏଚ ଅଧିକାରୀଙ୍କୁ କୁହାଯାଇଥିଲା। ଏବେ ନୂତନ ହସ୍ପିଟାଲ ଆରମ୍ଭ ହୋଇଥିବାରୁ ବୁଢ଼ାରଜା ଛକ ସଂଲଗ୍ନ ଉଠା ଦୋକାନ ଏବଂ ସହରର ପ୍ରମୁଖ ଛକରେ ଥିବା ବେଆଇନ ଜବରଦଖଲକାରୀଙ୍କୁ ହଟାଇବା ପାଇଁ ବୈଠକରେ ଗୁରୁତ୍ୱାରୋପ କରାଯାଇଛି।

ମୁଖ୍ୟମନ୍ତ୍ରୀଙ୍କ ଉଦ୍ଦେଶ୍ୟରେ ଦାବିପତ୍ର

ଜୁନାଗଡ଼, ୨୮ ।୨(ସମିସ): କଳାହାଣ୍ଡି ଜିଲ୍ଲା ଜୁନାଗଡ଼ ଭିଟାମାଟି ସୁରକ୍ଷା ମଞ୍ଚ ପକ୍ଷରୁ ଜୁନାଗଡ଼ ଏନଏସି କାର୍ଯ୍ୟ ନିର୍ବାହୀ ଅଧିକାରୀଙ୍କୁ ମୁଖ୍ୟମନ୍ତ୍ରୀଙ୍କ ଉଦ୍ଦେଶ୍ୟରେ ଏକ ଦାବିପତ୍ର ପ୍ରଦାନ କରାଯାଇଛି। ଜଗାମିଶନ ଯୋଜନା ଅନୁଯାୟୀ ଗରିବ ଲୋକଙ୍କୁ ପଟ୍ଟା ପ୍ରଦାନ ଦାବିରେ ଜୁନାଗଡ଼ ସାପ୍ତାହିକ ବଜାର ପ୍ରାଙ୍ଗଣରୁ ଏକ ବିଶାଳ ଶୋଭାଯାତ୍ରା ବାହାରି ସହର ପରିକ୍ରମା କରି ଜୁନାଗଡ଼ ଏନଏସି ସମ୍ମୁଖରେ ଏକ ସାଧାରଣ ସଭା ଅନୁଷ୍ଠିତ ହୋଇଥିଲା। ଭିଟାମାଟି ସୁରକ୍ଷା ମଞ୍ଚର ସଭାପତି ବିଶ୍ୱନାଥ କରଙ୍କ ଆହ୍ୱାହନରେ ଜୁନାଗଡ଼ ଅଞ୍ଚଳର ହଜାର ହଜାର ଭୂମିହୀନ ଲୋକ ସାମିଲ ହୋଇଥିଲେ। କଳାହାଣ୍ଡି ଜନମ ମାଟି ସୁରକ୍ଷା ସମିତିର ସଭାପତି ବିଜୟ ସାହୁ, ଦାମୋଦର ବେହେରା, ରମେଶ ଚନ୍ଦ୍ର ନାୟକ, ଟିକେଶ୍ୱର୍ ବେହେରା, ଧବଳେଶ୍ୱର ଚଣ୍ଡୀ, ଦ୍ରୁବ୍ୟଚନ୍ଦ୍ର କୈବର୍ତ୍ତ, ଯୋଗେଶ୍ୱର କୁମାର୍, ହିଙ୍ଗୁଲେଶ୍ୱର୍ ଶେଠ୍, ଦମୟନ୍ତୀ ସରାଫ, ୧୮ଟି ବିସ୍ଥାପିତ ଅଞ୍ଚଳର ସଭାପତି ଓ ସମ୍ପାଦକ ଉପସ୍ଥିତ ଥିଲେ। ଦାମୋଦର ବେହେରା ଧନ୍ୟବାଦ୍ ଅର୍ପଣ କରିଥିଲେ।

ପଲସିପାଣି ଗାଁ ଲୋକଙ୍କୁ ମିଳୁନି ପାଣି

ବିଦ୍ୟୁତ୍ ବିଲ୍ ପଇଠ ହୋଇନାହିଁ

ନୂଆପଡ଼ା/କୋମନା, ୨୮ ।୨ (ସମିସ): ସରକାର ଗାଁଠୁ ସହର ସମସ୍ତ ଜନସାଧାରଣଙ୍କୁ ବିଶୁଦ୍ଧ ପାନୀୟ ଜଳ ଯୋଗାଇଦେବାର ବ୍ୟବସ୍ଥା କରିଛନ୍ତି; ହେଲେ ବିଭାଗୀୟ ଅଧିକାରୀମାନଙ୍କ ଉଦାସୀନତା ହେତୁ ପାଣି ମିଳୁ ନ ଥିବାରୁ ବାଧ୍ୟ ହୋଇ ଫ୍ଲୋରାଇଡଯୁକ୍ତ ଜହର ପାଣି ପିଉଛନ୍ତି। ଏଭଳି ଉଦାହରଣ ଦେଖାଦେଇଛି ଜିଲ୍ଲାର କୋମନା ବ୍ଲକର ପେଣ୍ଡ୍ରାବନ୍ଧ ପଞ୍ଚାୟତର ପଲସିପାଣି ଗାଁରେ।

ଏହି ଗାଁରେ ପାନୀୟ ଜଳ ବ୍ୟବସ୍ଥା ଦୁର୍ବିସହ ହୋଇପଡ଼ିଛି। ଗାଁର ମୋଟ ଜନସଂଖ୍ୟା ୫ଶହ। ଏଠିକାର ଅର୍ଦ୍ଧାଧିକ ଜନସଂଖ୍ୟା ଅନୁସୂଚୀତ ଜାତି ଏବଂ ଜନଜାତି ବର୍ଗର। ସମସ୍ତ ପରିବାର ଦାରିଦ୍ର୍ୟ ସୀମାରେଖା ତଳେ। ଏଠିକାର ଭୂତଳ ଜଳରେ ଫ୍ଲୋରାଇଡ ମାତ୍ରା ବେଶୀ ରହିଥିବାରୁ ଲୋକଙ୍କୁ ପାନୀୟ ଜଳ ଯୋଗାଣ ଲାଗି ଏକ ପାନୀୟ ଜଳ ପ୍ରକଳ୍ପ ସ୍ଥାପନ କରାଯାଇଛି। ଏଠିକାର ଫ୍ଲୋରାଇଡଯୁକ୍ତ ନଳକୂଅଗୁଡ଼ିକୁ ଲାଲ ଛକି ଚିହ୍ନ ଦେଇ ଲୋକଙ୍କୁ ଏହାର ପାଣି ବ୍ୟବହାର ନ କରିବାକୁ କୁହାଯାଇଛି; ହେଲେ ଆଜିକୁ ୨ ମାସ ହେବ ହଠାତ ଜଳ ଯୋଗାଣ ବ୍ୟବସ୍ଥା ବନ୍ଦ। ଏଣୁ ଲୋକେ ବାଧ୍ୟ ହୋଇ ନିଷିଦ୍ଧ କରାଯାଇଥିବା ନଳକୂଅର ପାଣିକୁ ବ୍ୟବହାର କରୁଛନ୍ତି। ଜଳ ଯୋଗାଣ ପ୍ରକଳ୍ପର ବିଦ୍ୟୁତ୍ ବିଲ୍ ପଞ୍ଚାୟତ ତରଫରୁ ଦିଆଯାଉ ନ ଥିବାରୁ ବିଦ୍ୟୁତ୍ ବିଭାଗ ସଂଯୋଗ ବିଚ୍ଛିନ୍ନ କରିଦେଇଛି। ଏହାକୁ ନେଇ ଗାଁରେ ଅସନ୍ତୋଷ ବଢ଼ି ବଢ଼ି ଚାଲିଛି।

ଜିଲ୍ଲା ବିଜ୍ଞାନକେନ୍ଦ୍ରର ଶିଳାନ୍ୟାସ

ବୌଦ୍ଧ, ୨୮ ।୨(ସମିସ): ବୌଦ୍ଧ ଜିଲ୍ଲାପାଳଙ୍କ କାର୍ଯ୍ୟାଳୟ ଓସୱାନ ହଲ୍‌ରେ ଜିଲ୍ଲା ବିଜ୍ଞାନ କେନ୍ଦ୍ର ପାଇଁ ଭିତ୍ତିପ୍ରସ୍ତର ସ୍ଥାପନ ଉତ୍ସବ ଅନୁଷ୍ଠିତ ହୋଇଯାଇଛି। ମୁଖ୍ୟମନ୍ତ୍ରୀ ନବୀନ ପଟ୍ଟନାୟକ ଆଭାସୀ ମାଧ୍ୟମରେ ଉକ୍ତ ଜିଲ୍ଲା ବିଜ୍ଞାନ କେନ୍ଦ୍ରର ଭିତ୍ତି ପ୍ରସ୍ତର ସ୍ଥାପନ କରିଥିଲେ। ବୌଦ୍ଧ ସହର ଅଧୀନ ମହାନଦୀ ମଧ୍ୟରେ ଥିବା ଦ୍ୱୀପ ମର୍ଜାକୁଦରେ ୫ ଏକର ପରିମିତ ଜାଗାରେ ଏହି ବିଜ୍ଞାନ କେନ୍ଦ୍ର ପ୍ରତିଷ୍ଠିତ ହେବ। ଜିଲ୍ଲା ବିଜ୍ଞାନ କେନ୍ଦ୍ରରେ ବିଜ୍ଞାନ ଶିକ୍ଷା ସମ୍ବନ୍ଧୀୟ ବିଭିନ୍ନ କାର୍ଯ୍ୟକ୍ରମ ଅନୁଷ୍ଠିତ ହେବା ସହ ଏଠାରେ ସାଇନ୍ସ ପାର୍କ ମଧ୍ୟ ପ୍ରତିଷ୍ଠା ହେବ; ଯାହାକୁ ଜନସାଧାରଣ ପରିଦର୍ଶନ କରିବାର ସୁଯୋଗ ପାଇପାରିବେ। ତେବେ ବୌଦ୍ଧ ଓସୱାନ ହଲ୍‌ରେ ଅନୁଷ୍ଠିତ କାର୍ଯ୍ୟକ୍ରମରେ ରାଜ୍ୟ ପଞ୍ଚାୟତିରାଜ, ଜଙ୍ଗଲ ଓ ପରିବେଶ ଏବଂ ସୂଚନା ଓ ଲୋକ ସମ୍ପର୍କ ବିଭାଗ ମନ୍ତ୍ରୀ ପ୍ରଦୀପ ଅମାତ୍, କଣ୍ଟାମାଳ ବିଧାୟକ ତଥା ଜିଲ୍ଲା ଯୋଜନା ବୋର୍ଡର ଅଧ୍ୟକ୍ଷ ମହୀଧର ରଣା, ଜିଲ୍ଲା ପରିଷଦ ଅଧ୍ୟକ୍ଷା ପ୍ରଭାସିନୀ ଦାସ, ଅତିରିକ୍ତ ଜିଲ୍ଲାପାଳ ଦାରିଦ୍ର୍ୟ ଭଞ୍ଜନ ମଦନ ମୋହନ ପାତ୍ର, ବୌଦ୍ଧ ଏନଏସି ଅଧ୍ୟକ୍ଷ ମୃତ୍ୟୁଞ୍ଜୟ ମିଶ୍ର, ଜିଲ୍ଲା ଶିକ୍ଷା ଅଧିକାରୀ ଗେନ୍ଦ୍ରା କୁଜୁର, ଅତିରିକ୍ତ ଜିଲ୍ଲା ଶିକ୍ଷା ଅଧିକାରୀ ଘନଶ୍ୟାମ ମେହେରଙ୍କ ସମେତ ଅନ୍ୟାନ୍ୟ ଅଧିକାରୀ ଓ ଜନସାଧାରଣ ଉପସ୍ଥିତ ଥିଲେ।

ଅର୍ଦ୍ଧନିର୍ମିତ

ଏମ୍‌ଏସ୍‌ଏମ୍‌ଇ ପାର୍କରେ ନିଶାସକ୍ତଙ୍କ ଆଡ୍ଡା

କେସିଙ୍ଗା, ୨୮ ।୨(ସମିସ): ୬ କୋଟି ଟଙ୍କା ଖର୍ଚ୍ଚରେ କେସିଙ୍ଗା ବ୍ଲକ କୁର୍ଲୁପଡ଼ାରେ ୫୦ ଏକର ଜାଗାରେ ତିଆରି ହୋଇଥିବା ଏମ୍‌ଏସଏମଇ ପାର୍କ ଅଧାରେ ଅଟକି ରହିଛି। କେବଳ ରାସ୍ତା, ବାଡ଼, ପିଚୁ ରାସ୍ତା ଓ ନାଳ ତିଆରି ହୋଇଥିବା ବେଳେ ନିମ୍ନ ମାନର ନିର୍ମାଣ କାର୍ଯ୍ୟ ପାଇଁ ବର୍ତ୍ତମାନ ତାହା ଭାଙ୍ଗି ରୁଜି ଯାଇଛି; ହେଲେ ପାର୍କ ଭିତରେ ସନ୍ଧ୍ୟାରେ ନିଶାସକ୍ତଙ୍କ ଆଡ୍ଡା ଜମୁଛି। ମଦ ବିକ୍ରି ହେଉଥିବା ମଧ୍ୟ ଦେଖାଯାଉଛି।

ଧରା ପଡ଼ିଲା ବିଜେପିର ଫମ୍ପା ପ୍ରତିଶ୍ରୁତି

ଧର୍ମଗଡ଼, ୨୮ ।୨(ସମିସ)

ବିଜେପି ସବ୍‌କା ସାଥ, ସବ୍‌କା ବିଶ୍ୱାସ, ସବ୍‌କା ପ୍ରୟାସ ଓ ସବ୍‌କା ବିକାଶର ନାରା ଦେଇ ଆସ

ଚାଷୀଙ୍କ ସମସ୍ୟା ନେଇ ବ୍ଲକ୍ ଘେରଉ

କୋକସରା/ଲଡୁଗାଁ, ୨୮ ।୨(ସମିସ):

କଂଗ୍ରେସର ପକ୍ଷରୁ ଚାଷୀଙ୍କ ବିଭିନ୍ନ ସମସ୍ୟା ନେଇ ବୁଧବାର କୋକସରା ବ୍ଲକ କାର୍ଯ୍ୟାଳୟ ଘେରଉ ସହ ବିକ୍ଷୋଭ ପ୍ରଦର୍ଶନ କରାଯାଇଛି। ଜିଲ୍ଲା ସାଧାରଣ ସମ୍ପାଦକ ରାଜେନ୍ଦ୍ର ନାଏକଙ୍କ ନେତୃତ୍ୱରେ ବ୍ଲକର ବିଭିନ୍ନ ସ୍ଥାନରୁ ଶତାଧିକ ଚାଷୀ ଓ କଂଗ୍ରେସ କର୍ମୀମାନେ ଏଥିରେ ସାମିଲ ହୋଇଥିଲେ।

ବଙ୍ଗୋମୁଣ୍ଡା ଛକ ନିକଟରୁ ବିରାଟ ଶୋଭାଯାତ୍ରାରେ ବାହାରି ବ୍ଲକ ଅଫିସ୍ ପାଖରେ ପହଞ୍ଚି ବିକ୍ଷୋଭ ପ୍ରଦର୍ଶନ କରିବା ସହ ଏକ ପ୍ରତିବାଦ ସଭା ଅନୁଷ୍ଠିତ ହୋଇଥିଲା। କୋକସରା ବ୍ଲକରେ ପ୍ରାୟ ୯୦ ପ୍ରତିଶତ ଲୋକେ ଧାନ ସହିତ ବିଭିନ୍ନ ଚାଷ ଉପରେ ନିର୍ଭର କରିଥାନ୍ତି। ତେବେ ବ୍ଲକର କନ୍ଦାବୁଟୁରା, କାଶିବାହାଲ, ମୋଟେର ପଞ୍ଚାୟତରେ ଇନ୍ଦ୍ରାବତୀ ବାମ କେନାଲରୁ ପାଣି ମାଡୁଥିବାବେଳେ ଫୁପଗାଁ, କୋକସରା, ରେଙ୍ଗାଲପାଲି, ମାଝୀଗୁଡା ଓ ପୋଡାଗୁଡା ପଞ୍ଚାୟତର କିଛି ଗାଁରେ ଇନ୍ଦ୍ରାବତୀ ମେଗାଲିଫ୍ଟ କେନାଲରୁ ପାଣି ମାଡୁଛି। ଏହା ବ୍ୟତୀତ ଅଧିକାଂଶ ପଞ୍ଚାୟତରେ ଜଳ ସେଚନର ବ୍ୟବସ୍ଥା ନାହିଁ। ଯାହା ଫଳରେ ଉକ୍ତ ଅଞ୍ଚଳରେ ପାଣି ଅଭାବ କାରଣରୁ ମରୁଡ଼ି ହେବା ସହ ଚାଷୀ ପ୍ରତିବର୍ଷ କ୍ଷତି ସହି ଆସୁଛନ୍ତି। କ୍ଷୁଦ୍ର ଜଳସେଚନ ଓ ଅଣୁ ବିଭାଗ ଅଧିନରେ ଥିବା ମୋଡୋସିଲ ଚେକ୍ ଡ୍ୟାମ୍, ବେହେରା ଡ୍ୟାମ୍, ରଜାମୁଣ୍ଡା, ଜୋତାଖଲିଆ, ଅଠରନଳା ଆଦି ଡ୍ୟାମ୍ ରହିଛି। ତଥାପି ବିଭାଗୀୟ ଅଧିକାରୀମାନଙ୍କ ଅବହେଳା କାରଣରୁ ଚାଷୀମାନେ ପାଣି ପାଇବାରୁ ବଞ୍ଚିତ ହେଉଛନ୍ତି। ପ୍ରତିବର୍ଷ ଏସବୁ ଡ୍ୟାମ ଗୁଡ଼ିକକୁ ମରାମତି କରାଯାଉଥିଲେ ହେଁ ଚାଷୀଙ୍କ ସ୍ୱାର୍ଥକୁ ଆସୁନାହିଁ ବୋଲି କଂଗ୍ରେସ ନେତୃମଣ୍ଡଳୀ ଅଭିଯୋଗ କରିଛନ୍ତି। ବେହେରା ଡ୍ୟାମ୍ ସମ୍ପୂର୍ଣ୍ଣ ପୁନରୁଦ୍ଧାର, ଚାଷୀଙ୍କୁ ପ୍ରେଷ୍ଟିଜ ପେନସନ୍, କୁଇଣ୍ଟାଲ ପ୍ରତି ୫ଶହ ଟଙ୍କା ବୋନସ୍ ଓ କୁଇଣ୍ଟାଲ ପ୍ରତି ଧାନର ସର୍ବନିମ୍ନ ସହାୟକ ମୂଲ୍ୟ ୩୧ ଶହ ଟଙ୍କା, ବରାଡଙ୍ଗାଠାରେ ଥିବା କମଲ ନଦୀରେ ବ୍ୟାରେଜ୍ ନିର୍ମାଣ ଆଦି ଦାବି ରହିଛି। ଏହି ଦାବିପତ୍ର ପ୍ରଦାନ ସମୟରେ ଘନଶ୍ୟାମ ଜାଲ, ଆମପାଣି ଜୋନ୍ ସଭାପତି ହରିଶ୍ଚନ୍ଦ୍ର ନାଏକ, ମାଧୁରୀ ନିଆଲ, ହରେକୃଷ୍ଣ ନାଏକ, ସାଧାରଣ ସମ୍ପାଦକ ବେଣୁପାଣି ଦୁର୍ଗା, ଭୀମସେନ ଛତ୍ରିଆ ସମେତ ଦଳୀୟ କର୍ମକର୍ତ୍ତା ଉପସ୍ଥିତ ଥିଲେ।

ମଦନପୁର-ରାମପୁରକୁ ରାଜସ୍ୱ ଉପଖଣ୍ଡ, ଏନ୍ଏସି ଘୋଷଣା ଦାବି

ମ.ରାମପୁର, ୨୮ ।୨(ସମିସ): କଳାହାଣ୍ଡି ଜିଲ୍ଲା ମଦନପୁର ରାମପୁର ବ୍ଲକକୁ ରାଜସ୍ୱ ଉପଖଣ୍ଡ ମାନ୍ୟତା ଦାବିରେ ବ୍ୟବସାୟୀ ସଂଘ ତରଫରୁ ମ. ରାମପୁର ବନ୍ଦ୍ କରାଯାଇଥିବାବେଳେ ଭବାନୀପାଟଣାରେ କଳାହାଣ୍ଡି ଜିଲ୍ଲାପାଳ ପି. ଅନ୍ୱେଷା ରେଡ୍ଡୀଙ୍କୁ ସାକ୍ଷାତ କରି ଆଲୋଚନା କରିବା ସହ ଦାବିପତ୍ର ପ୍ରଦାନ କରାଯାଇଛି। ଏହି ଆଲୋଚନା ସମୟରେ ଜିଲ୍ଲା ପରିଷଦ ଅଧ୍ୟକ୍ଷ ପୁଷ୍ପେନ୍ଦ୍ର ସିଂହଦେଓ, ବରିଷ୍ଠ ସାମ୍ବାଦିକ କମ୍ଭୁ ପାଣି ମିଶ୍ର ଉପସ୍ଥିତ ଥିଲେ।

ବ୍ୟବସାୟିକ ସଂଘର ସମ୍ପାଦକ ପ୍ରଶାନ୍ତ ସାମନ୍ତରାଙ୍କ ନେତୃତ୍ୱରେ ବରିଷ୍ଠ ସଦସ୍ୟ ପପୁ ଅଗ୍ରୱାଲ, ବରିଷ୍ଠ ନାଗରିକ ପଦ୍ମଲୋଚନ ମିଶ୍ର, ଚମରା ବଗର୍ତ୍ତୀ, ଗଙ୍ଗାଧର ପ୍ରହରାଜ, ବିଭୂତି ଭୂଷଣ ମହାଖୁଡ଼, ପ୍ରକାଶ ଚନ୍ଦ୍ର ମାଝୀଙ୍କ ସମେତ ଅନ୍ୟମାନେ ଉପସ୍ଥିତ ଥିଲେ।

ସର୍ବସାଧାରଣ ସ୍ଥାନରେ ବିପଦସଙ୍କୁଳ ମୁକୁଳା ଟ୍ରାନ୍ସଫର୍ମର

ଛାତ ଉପରେ ଝୁଲୁଛି ତାର / ଅଭିଯୋଗ ଶୁଣୁନି ବିଦ୍ୟୁତ୍ ବିଭାଗ

ସିନାପାଲି, ୨୮ ।୨(ସମିସ): ନୂଆପଡ଼ା ଜିଲ୍ଲା ସିନାପାଲି ବ୍ଲକର ବିଭିନ୍ନ ସ୍ଥାନରେ ବସାଯାଇଥିବା ବିଦ୍ୟୁତ ଟ୍ରାନ୍ସଫର୍ମରଗୁଡିକ ମୁକୁଳା ପଡ଼ିଛି। ଏଗୁଡ଼ିକ ବିପଦସଙ୍କୁଳ ଅବସ୍ଥାରେ ରହିଥିବା ବେଳେ ତାରଗୁଡିକ ଲୋକଙ୍କ ଘରର ଛାତ ଉପରେ ଝୁଲୁଛି। ଏଥିପ୍ରତି ବିଦ୍ୟୁତ ବିଭାଗ କର୍ମଚାରୀମାନଙ୍କ ନିକଟରେ ବାରମ୍ବାର ଅଭିଯୋଗ କଲେ ମଧ୍ୟ କେହି ଶୁଣୁ ନାହାନ୍ତି। ସିନାପାଲି ଅଞ୍ଚଳର ବିଭିନ୍ନ ସ୍ଥାନରେ ଲାଗିଥିବା ଟ୍ରାନ୍ସଫର୍ମରଗୁଡିକ ସର୍ବ ସାଧାରଣ ଗହଳି ସ୍ଥାନ, ବିଦ୍ୟାଳୟ ପରିସର ଏପରିକି ବିଭିନ୍ନ କ୍ଲବ ଗୃହ ସମେତ ଗୋଷ୍ଠୀ ଗୃହ ନିକଟରେ ରହିଛି। ଏହା ଫଳରେ ଜନସାଧାରଣଙ୍କ ଜୀବନ ପ୍ରତି ବିପଦ ରହୁଛି। ଏ ନେଇ ଅନେକ ଥର ବିଦ୍ୟୁତ ବିଭାଗ କର୍ମଚାରୀଙ୍କୁ ଅବଗତ କରାଯାଇଥିଲେ ମଧ୍ୟ କେହି ଶୁଣୁ ନାହାନ୍ତି। ଏହି ସ୍ଥାନଗୁଡିକରେ କୌଣସି ପାଚେରୀ କିମ୍ବା ସୁରକ୍ଷା ବାଡ ଲାଗି ନ ଥିବା ବେଳେ ଅଳ୍ପ ଉଚ୍ଚତା ମଧ୍ୟରେ ରହିଛି। ଅନେକ ସମୟରେ ବୁଲା ଗାଈଗୋରୁ ତଥା ଜନସାଧାରଣ ବିଭିନ୍ନ ସମୟରେ ଅଘଟଣ ଶିକାର ହେବା ସହ ମୃତ୍ୟୁ ଘଟୁଛି; ହେଲେ ବିଭାଗୀୟ ଅଧିକାରୀମାନେ ଏଥିପ୍ରତି ଦୃଷ୍ଟି ଦେଉ ନାହାନ୍ତି। ଏହାଫଳରେ ଜୀବନ ପ୍ରତି ବିପଦ ଆଶଙ୍କା ରହିଛି। ଲଗାଯାଇଥିବା ଟ୍ରାନ୍ସଫର୍ମରରେ ବାରମ୍ବାର ପାର୍କିଂ ହେବା ଯୋଗୁଁ ସ୍ଥାନୀୟ ଲୋକେ ଭୟ ଓ ଆଶଙ୍କାରେ ରହୁଛନ୍ତି। ଘର ଉପର ଦେଇ ଯାଇଥିବା ତାର ହଟାଇବା ପାଇଁ ଲୋକେ ଦାବି ଜଣାଇ ଆସୁଥିଲେ ମଧ୍ୟ କୌଣସି ସୁଫଳ ମିଳୁନାହିଁ। ସେହିପରି ଅନେକ ସ୍ଥାନରେ ବିଦ୍ୟୁତ ଖୁଣ୍ଟଗୁଡିକରୁ ରାସ୍ତା ପାରି ହୋଇ ତାର ଟଣା ଯାଇଛି। ଅଳ୍ପ ଦୂରତାରେ ରହିଥିବା ଯୋଗୁଁ ଭାରିଯାନଗୁଡିକ ଲାଗି ଅନେକ ସମୟରେ ଛିଣ୍ଡି ପଡୁଛି। ଏପରିକି ବିଦ୍ୟୁତ ବିଭାଗ ତରଫରୁ କେବୁଲ ତାର ସଂଯୋଗ କରିବା ପାଇଁ ନିର୍ଦ୍ଦେଶ ରହିଥିବା ବେଳେ ସ୍ଥାନୀୟ କର୍ମଚାରୀ ଆଜି ପର୍ଯ୍ୟନ୍ତ ଅନେକ ଗ୍ରାମରେ କେବୁଲ୍ ତାର ନ ଦେଇ ଖୋଲା ଆଲୁମିନିୟମ ପୁରୁଣା ତାରରେ ବିଦ୍ୟୁତ ସରବରାହ କରୁଛନ୍ତି। ଏହା ଫଳରେ ବାରମ୍ବାର ଛିଣ୍ଡି ପଡୁଛି। ତେବେ ତଦନ୍ତ କରି ଆବଶ୍ୟକ ପଦକ୍ଷେପ ନିଆଯିବ ବୋଲି ସିନାପାଲି ବିଦ୍ୟୁତ ବିଭାଗ ସୁପରଭାଇଜର ପ୍ରକାଶ କରିଛନ୍ତି। ଲୋକଙ୍କୁ ସେ ବାରମ୍ବାର ଏଭଳି ପ୍ରତିଶ୍ରୁତି ଦେଇ ଚାଲିଛନ୍ତି; ହେଲେ କେବେ ସମାଧାନ ହେଉନି।

ଜାନୀ, ଝାଙ୍କର୍ ଦୀହାରୀଙ୍କ ପାଇଁ ସରକାରଙ୍କ ସ୍ୱତନ୍ତ୍ର ଅନୁଦାନ

ମୁଖ୍ୟମନ୍ତ୍ରୀଙ୍କୁ କୃତଜ୍ଞତା ଜଣାଇଲା ନର୍ଲା ଆଦିବାସୀ ସଂଘ

ନର୍ଲା, ୨୮ ।୨(ସମିସ): ଆଦିବାସୀ ସଙ୍ଘ ନର୍ଲା ବ୍ଲକ ଆନୁକୂଲ୍ୟରେ ବୀର କମଲ ମଇଦାନ ଅସୁରଗଡ଼ ଆମ୍ବତୋଟାରେ ଜାନି ଝାଙ୍କର ଦିହାରୀମାନଙ୍କ ବୈଠକ ଆଦିବାସୀ ସମାଜର ବ୍ଲକ ସଭାପତି ତଥା ଜିଲ୍ଲା ପରିଷଦ ସଭ୍ୟ ହରିଶଙ୍କର ମାଝୀଙ୍କ ଅଧ୍ୟକ୍ଷତା ଅନୁଷ୍ଠିତ ହୋଇଯାଇଛି। ବୈଠକରେ ଆଦିବାସୀ ସମାଜର ପାରମ୍ପରିକ ବାଦ୍ୟଯନ୍ତ୍ର, ଧରଣୀ ଗୁଡି ତଥା ପୂଜାସ୍ଥଳଗୁଡିକୁ ପୁନଃରୁଦ୍ଧାର ଓ ଗ୍ରାମରେ ପୂଜା କରୁଥିବା ପୂଜାରୀ, ଜାନି, ଝଙ୍କାର, ଦିହାରୀଙ୍କୁ ପଞ୍ଜିକରଣ କରାଇଯାଇ ସେମାନଙ୍କୁ ଭତ୍ତା ପାଇବା ପାଇଁ ଆଲୋଚନା ହୋଇଥିଲା। ଆଦିବାସୀ କଳା ଓ ସଂସ୍କୃତିର କିପରି ବିକାଶ ହେବ ସେ ଦିଗରେ ସଙ୍ଘବଦ୍ଧ ହୋଇ କାର୍ଯ୍ୟକ୍ରମ କରିବାକୁ ସଙ୍ଘ ନିଷ୍ପତ୍ତି ନେଇଛି। ରାଜ୍ୟ ସରକାରଙ୍କ ତରଫରୁ ନର୍ଲା ସଙ୍ଘକୁ ୭୫ ଲକ୍ଷ ଟଙ୍କା ପ୍ରଦାନ କରାଯାଇଥିବାରୁ ସଙ୍ଘର ଜିଲ୍ଲା ସଭାପତି ପ୍ରକାଶ ମାଝୀ, ଉପସଭାପତି ପଦ୍ମନ ପାତ୍ର, ଜିଲ୍ଲା ସମ୍ପାଦକ ଦେବରାଜ ମାଝୀ, ବ୍ଲକ ଉପ ସଭାପତି ବୀରକିଶୋର ମାଝୀ, ସୁଦର୍ଶନ ଭୋଇ, ମାୟାଧର ମାଝୀ, ଝସକେତନ ମାଝୀ, ରାଜୁ ମାଝୀ, ଯୋଗେନ୍ଦ୍ର ମାଝୀ ସହ ସମସ୍ତ ଜାନି, ଝାଙ୍କର, ଦିଆରୀ, ପୂଜକ ରାଜ୍ୟ ସରକାରଙ୍କୁ ଧନ୍ୟବାଦ ଅର୍ପଣ କରିଥିଲେ।

ଦୁର୍ଘଟଣାରେ ୨ ଗୁରୁତର

ନର୍ଲା, ୨୮ ।୨(ସମିସ): ରୁପ୍ରା ତାରିଣୀ ମନ୍ଦିର ବୁଲାଣି ନିକଟରେ ଏକ ସ୍କୁଟି ଦୁର୍ଘଟଣାରେ ଦୁଇ ଜଣ ଯୁବକ ଆହତ ହୋଇଛନ୍ତି। ଏମାନେ ହେଲେ କର୍ମେ ଗ୍ରାମର ବିନୋଦ ମାଝୀ ଓ ସୁରେଶ ମାଝୀ। ସ୍କୁଟି ଯୋଗେ ଯାଉଥିବା ବେଳେ ଭାରସାମ୍ୟ ହରାଇ ଏମାନେ ପଡ଼ିଯାଇଥିଲେ। ସ୍ଥାନୀୟ ଲୋକେ ଏମାନଙ୍କୁ ଉଦ୍ଧାର କରି ଆମ୍ବୁଲାନ୍ସ ଯୋଗେ ଭବାନୀପାଟଣା ମୁଖ୍ୟ ଡାକ୍ତରଖାନାକୁ ପଠାଇଥିଲେ।

ଧବଳେଶ୍ୱର ପୀଠରେ ଶିବରାତ୍ର ପାଳନ ପାଇଁ ପ୍ରସ୍ତୁତି

କେସିଙ୍ଗା, ୨୮ ।୨(ସମିସ): କେସିଙ୍ଗା ସହରର ମଧ୍ୟ ଭାଗରେ ଅବସ୍ଥିତ ବୁଢ଼ା ଡଙ୍ଗର ପାହାଡ ଶୀର୍ଷରେ ଅବସ୍ଥିତ ଧବଳେଶ୍ୱର ପୀଠରେ ପ୍ରତିବର୍ଷ ଭଳି ଚଳିତ ବର୍ଷ ମଧ୍ୟ ମହା ଆଡ଼ମ୍ବରରେ ଶିବରାତ୍ରି ପାଳନ କରାଯିବ। ଏହା ସହିତ ୧୬ ପ୍ରହର ନାମ ଯଜ୍ଞ ହେବ ବୋଲି କେସିଙ୍ଗା ନଗରପାଳ ନୃପରାଜ ଯାଦବ ପ୍ରକାଶ କରିଛନ୍ତି।

ଏ ନେଇ ଏନ୍ଏସିର ସଦଭାବନା ଗୃହଠାରେ ଏକ ପ୍ରସ୍ତୁତି ବୈଠକ ଅନୁଷ୍ଠିତ ହୋଇ ରୂପରେଖ ପ୍ରସ୍ତୁତ କରାଯାଇଥିଲା। ଏନଏସି କାର୍ଯ୍ୟ ନିର୍ବାହୀ ଅଧିକାରୀ ପ୍ରଣବ ଚାନ୍ଦ, ପୂର୍ବତନ ନଗରପାଳ ରାମକୁମାର ଜୈନ୍ ଓ ସରିତା ସିନ୍ଦୂର, କାଉନସିଲର୍ ଧରଣୀ ନାଏକ ଓ ପରିଷଦର କର୍ମଚାରୀଙ୍କ ସହ ସହରର ଅନେକ ବୁଦ୍ଧଜୀବୀ ଉପସ୍ଥିତ ଥିଲେ।

ନିଆଁ ଦାଉରୁ ଜଙ୍ଗଲକୁ ରକ୍ଷା କରିବେ ମହିଳା

● ଶପଥ ନେଲେ ୧୦ ସ୍ୱୟଂସହାୟକ ଗୋଷ୍ଠୀର ସଦସ୍ୟା

ନୂଆପଡ଼ା, ୨୮ ।୨(ସମିସ): ଆଗକୁ ଗ୍ରୀଷ୍ମ ଋତୁ। ଖରାଦିନେ ବିଭିନ୍ନ କାରଣରୁ ଜଙ୍ଗଲରେ ନିଆଁ ଲାଗି ଧ୍ୱଂସ ହୋଇଯାଏ। ବିଶେଷ କରି ଜିଲ୍ଲାର ହିମାଳୟ କୁହାଯାଉଥିବା ସୁନାବେଡ଼ା ଅଭୟାରଣ୍ୟରେ ବହୁ ମୂଲ୍ୟ ବୃକ୍ଷ ରାଜି ଶହ ବନ୍ୟ ପ୍ରାଣୀ ନଷ୍ଟ ହେଉଥିବାର ବହୁ ଦୃଷ୍ଟାନ୍ତ ରହିଛି। ତେଣୁ ଏହି ଅଭୟାରଣ୍ୟରେ ଜଙ୍ଗଲ ନିଆଁକୁ ଆୟତ୍ତ କରିବାକୁ ମହିଳାମାନେ ଆଗେଇ ଆସିଛନ୍ତି। ଜଙ୍ଗଲକୁ ନିଆଁଠାରୁ ରକ୍ଷା କରିବାକୁ ସୁନାବେଡା ଅଭୟାରଣ୍ୟ ଦାଥୁନାମା ସେକ୍ସନର ସନବାହାଲି ଓ ଜୁନାପାନି ଗାଁର ୧୦ଟି ସ୍ୱୟଂ ସହାୟକ ଦଳର ମହିଳା ଶପଥ ନେଇଛନ୍ତି। ନୂଆପଡ଼ା ଜିଲ୍ଲା ସୁନାବେଡା ଅଭୟାରଣ୍ୟ ୬ ଶହ ବର୍ଗ କିଲୋମିଟର ପରିଧିର ଏକ ଜଙ୍ଗଲ। ଖରାଦିନେ ବିଭିନ୍ନ କାରଣରୁ ବିଶେଷ କରି ମହୁଲ ଗୋଟାଇବା ପାଇଁ ଲୋକେ ନିଆଁ ଲଗାଇ ଦେଇଥାନ୍ତି। ପୁଣି କିଛି ଖଳ ପ୍ରକୃତିର ଲୋକ ବିନା କାରଣରେ ଜଙ୍ଗଲରେ ନିଆଁ ଲଗାଇଥାନ୍ତି। ଜଙ୍ଗଲରେ ନିଆଁ ଲାଗିଲେ କେମିତି ନିଆଁକୁ ଆୟତ୍ତ କରାଯିବ ସେ ସମ୍ପର୍କରେ ଅଭୟାରଣ୍ୟର ଦାଥୁନାମା ସେକସନର ସନବାହାଲି ଓ ଜୁନାପାନି ଗାଁରେ ଏକ ସଚେତନତା କାର୍ଯ୍ୟକ୍ରମ ଆୟୋଜିତ ହୋଇଥିଲା। ଏହି କାର୍ଯ୍ୟକ୍ରମରେ ଦାଥୁନାମା ଫରେଷ୍ଟର ବିଶ୍ୱ ମୋହନ ପାଢ଼ୀ, ଫରେଷ୍ଟ ଗାର୍ଡ ଫେଣ୍ଟମ କୁଲଦିପ, ସୁବାବେଡା ସରପଞ୍ଚ ରଜନୀ ଜଗତ, ୱାଇଲଡ୍ ଲାଇଫ ୱାଡେନ ମାୟାଧର ସରାଫ, ବୁଦ୍ଧିଜୀବୀ ବିଜୟ ଝାଙ୍କର, ନିର୍ମଳା ଛତ୍ରିଆ, ଚାନ୍ଦନୀ ଛତ୍ରିଆ, ଚଞ୍ଚଳା ଛତ୍ରିଆ ପ୍ରମୁଖ ଅତିଥି ଭାବେ ଯୋଗ ଦେଇଥିଲେ। ନିଆଁ ଦାଉରୁ ଜଙ୍ଗଲକୁ ସୁରକ୍ଷା କରିବା ସହ ବନ୍ୟ ଜନ୍ତୁ ସୁରକ୍ଷା ପାଇଁ ତାଲିମ ଦିଆ ଯାଇଥିଲା। ସନବାହାଲି ଓ ଜୁନାପାନି ଗାଁରେ ସଚେତନତା ସଭା ସହ ଗାଁରେ ସଚେତନତା ଶୋଭାଯାତ୍ରା କରା ଯାଇଥିଲା। ମହିଳାମାନଙ୍କୁ ନିଆଁ ଲିଭାଇବା ବିଭିନ୍ନ କୌଶଳ ଶିକ୍ଷା ଦିଆ ଯାଇଥିଲା। ଏହି ସଚେତନତା ସଭା ଓ ଶୋଭାଯାତ୍ରାରେ ସନବାହାଲି ଗାଁର ମାଁ ପାର୍ବତୀ ଏସଏଚଜି, ଜୟ ମାଁ ଲକ୍ଷ୍ମୀ ଏସଏଚଜି, ଜୟ ମାଁ ସନ୍ତୋଷୀ ଏସଏଚଜି ଓ ଜୁନାପାନି ଗାଁର ମହାରା ଗାନ୍ଧୀ ଏସଏଚଜି, ସୁବାଷ ବୋଷ ଏସଏଚଜି, ନେହେରୁ ଏସଏଚଜି, ଜୟ ମାଁ ପୂଜାରଣୀ ଏସଏଚଜି, ମାଁ ଭବାନୀ ଏସଏଚଜି, ମାଁ ଆଦି ଶକ୍ତି ଏସଏଚଜି ଓ ମାଁ ଧରଣୀ ଏସଏଚଜିର ଶତାଧିକ ମହିଳା ଯୋଗ ଦେଇଥିଲେ। ସୁନାବେଡା ଅଭୟାରଣ୍ୟର ଏସିଏଫ ସଞ୍ଜୀବ ବନଗୋଲା କହିଛନ୍ତି ଯେ, ଜାନୁଆରୀ ମାସରୁ ପ୍ରସ୍ତୁତି ଚାଲିଛି। କୋମନା ଓ ନୂଆପଡ଼ାରେ ୪ଟି ଫାୟାର ସ୍କ୍ୱାଡ୍, ଆଣ୍ଟି ପୋଚିଙ୍ଗ ସ୍କ୍ୱାଡ୍ ବି ଅଛନ୍ତି। ୫୫୦ କିମିର ଫାୟାର ଲାଇନ୍ କରା ଯାଇଛି। ୨୪ ଘଣ୍ଟା ନିୟନ୍ତ୍ରଣ କକ୍ଷ କାମ କରୁଛି। ବିଭିନ୍ନ ଗାଁରେ ସଚେତନ କରାଯାଉଛି। ଚଳିତ ବର୍ଷ ସ୍ୱୟଂ ସହାୟକ ଦଳର ମହିଳାଙ୍କୁ ତାଲିମ ଦିଆଯାଇଛି।

କେନାଲରୁ ବୃଦ୍ଧଙ୍କ ମୃତଦେହ ଉଦ୍ଧାର

ଜୟପାଟଣା, ୨୮ ।୨(ସମିସ): ଇନ୍ଦ୍ରାବତୀ ଦକ୍ଷିଣ ମୁଖ୍ୟ କେନାଲର ବ୍ରାହ୍ମଣ କେନ୍ଦୁଗୁଡା ନିକଟରୁ ବୁଧବାର ସକାଳେ ଜଣେ ବୃଦ୍ଧଙ୍କ ଶବ ଉଦ୍ଧାର କରାଯାଇଛି। ବୃଦ୍ଧ ଜଣକ ଜୟପାଟଣା ଥାନା ଅଧୀନ ଘେନୁଗୁଡା ଗ୍ରାମର ବୈଦ୍ୟନାଥ ଧଙ୍ଗଡା ମାଝୀ। ସେ ମଙ୍ଗଳବାର ଅପରାହ୍ନରେ ଶୌଚ ପାଇଁ ଯାଇଥିବା ବେଳେ ଗୋଡ଼ ଖସିଯିବାରୁ କେନାଲ ପାଣିରେ ବୁଡି ନିଖୋଜ ହୋଇଯାଇଥିଲେ। ଏ ନେଇ ପରିବାର ଲୋକ ଜୟପାଟଣା ଥାନାରେ ବୃଦ୍ଧଙ୍କ ନିଖୋଜ ନେଇ ଏକ ଏତଲା ଦେଇଥିଲେ। ବୁଧବାର ବ୍ରାହ୍ମଣକେନ୍ଦୁଗୁଡା ଗ୍ରାମର କିଛି ଲୋକ କେନାଲରେ ଏକ ଶବ ଭାସୁଥିବା ଦେଖି କଲମପୁର ଥାନା ଏବଂ ଅଗ୍ନିଶମ ବାହିନୀକୁ ସୂଚନା ଦେଇଥିଲେ। ଅଗ୍ନିଶମ ବାହିନୀ କର୍ମଚାରୀ ଶବ ଉଦ୍ଧାର କରିଥିଲେ।

ସଭ୍ୟତାର ବିକାଶରେ ବିଜ୍ଞାନ ହିଁ ପଥ ପ୍ରଦର୍ଶକ

ଭବାନୀପାଟଣା, ୨୮ ।୨(ସମିସ): ସଭ୍ୟତାର ବିକାଶରେ ବିଜ୍ଞାନ ହିଁ ପଥ ପ୍ରଦର୍ଶକ ରୂପେ ପରିଗଣିତ ହୋଇଥାଏ। ବିଜ୍ଞାନର ପ୍ରଚାର ପ୍ରସାର ଓ ବିଦ୍ୟାର୍ଥୀଙ୍କ ମଧ୍ୟରେ ବୈଜ୍ଞାନିକ ମନୋବୃତ୍ତି ଜାଗ୍ରତ କରିବା ଉଦ୍ଦେଶ୍ୟରେ ବିକାଶ ଉଇସଡମ ପାର୍କ ପରିସରରେ ରାଷ୍ଟ୍ରୀୟ ବିଜ୍ଞାନ ଦିବସରେ ଏହି ମତ ପ୍ରକାଶ ପାଇଛି। କାର୍ଯ୍ୟକ୍ରମରେ ଏକାଡେମିକ ଇନଚାର୍ଜ ଡି. ବିଜୟା ମୁଖ୍ୟ ଅତିଥି ଭାବେ ଏବଂ ବିକାଶ ଉଚ୍ଚ ମାଧ୍ୟମିକ ବିଦ୍ୟାଳୟ ଅଧ୍ୟକ୍ଷ ଯୁବରାଜ ନାୟକ, ବିକାଶ ଆବାସିକ ବିଦ୍ୟାଳୟ ଅଧ୍ୟକ୍ଷା ସୁଶ୍ରୀ ଆରତି ମିଶ୍ର ପ୍ରମୁଖ ସମ୍ମାନିତ ଅତିଥି ଭାବେ ଯୋଗ ଦେଇଥିଲେ। ଏହି ଅବସରରେ ବିଦ୍ୟାର୍ଥୀଙ୍କ ମଧ୍ୟରେ ବିଜ୍ଞାନ କୁଇଜ୍ ପ୍ରତିଯୋଗିତା ଅନୁଷ୍ଠିତ ହୋଇଥିଲା। ଅନ୍ୟପକ୍ଷେ କେନ୍ଦ୍ରୀୟ ବିଦ୍ୟାଳୟରେ ମଧ୍ୟ ଜାତୀୟ ବିଜ୍ଞାନ ଦିବସ ପାଳନ କରାଯାଇଛି। ବିଦ୍ୟାଳୟର ପ୍ରାଚାର୍ଯ୍ୟ ଭୀମସେନ ପଣ୍ଡା ମୁଖ୍ୟ ଅତିଥି ଭାବରେ ଉତ୍ସବରେ ଯୋଗ ଦେଇଥିଲେ। ବରିଷ୍ଠ ବିଜ୍ଞାନ ଶିକ୍ଷକ ସଞ୍ଜୀବ ସାହୁ ଜାତୀୟ ବିଜ୍ଞାନ ଦିବସ ପାଳନର ଉଦ୍ଦେଶ୍ୟ ସମ୍ପର୍କରେ ଅବଗତ କରାଇଥିଲେ। ବିଜ୍ଞାନ ଶିକ୍ଷକ ବିପ୍ଳବ ଘୋଷ ଏ ବର୍ଷର ବିଜ୍ଞାନ ଦିବସର ସନ୍ଦର୍ଭ 'ବିକଶିତ ଭାରତ' ଉପରେ ସବିଶେଷ ବିବରଣୀ ପ୍ରଦାନ କରିଥିଲେ। ପ୍ରାଚାର୍ଯ୍ୟ ଶ୍ରୀ ପଣ୍ଡା ବିଜ୍ଞାନ ଶିକ୍ଷାର ମହତ୍ତ୍ୱ ଏବଂ ଦେଶ ପାଇଁ ବିଜ୍ଞାନର ଉପଯୋଗିତା ସମ୍ପର୍କରେ ଆଲୋକପାତ କରିଥିଲେ। ବିଜ୍ଞାନ ଶିକ୍ଷକ ଜ୍ୟୋତିଷ ପୁଟେଲ ମଞ୍ଚ ପରିଚାଳନା କରିଥିଲେ। ନିରଞ୍ଜନ ସାହୁ ଧନ୍ୟବାଦ ଅର୍ପଣ କରିଥିଲେ।

ସାନ୍ଧୁଲ ନଦୀ ବିଜୁ ସେତୁ ନିର୍ମାଣ ନିମ୍ନମାନର

ନର୍ଲା, ୨୮ ।୨(ସମିସ): ଯୋଡାବନ୍ଧ ନିକଟରେ ସାନ୍ଧୁଲ ନଦୀ ଉପରେ ପଞ୍ଚମ ସେତୁ ନିର୍ମାଣ କାର୍ଯ୍ୟ ଆରମ୍ଭ ହୋଇଛି। ୧୯୨ ମିଟର ଲମ୍ବର ପୋଲ ନିର୍ମାଣ ପାଇଁ ୬.୫୦ କୋଟିରୁ ଅଧିକ ଟଙ୍କା ଅନୁଦାନ ଦିଆଯାଇଛି; ହେଲେ ବର୍ତ୍ତମାନ ବିଭାଗୀୟ ଯନ୍ତ୍ରୀ ଓ କାର୍ଯ୍ୟ ନିର୍ବାହୀ ସଂସ୍ଥା ସୁରେଶ ଅଗ୍ରୱାଲ ଓ କମ୍ପାନୀର ଖାମଖିଆଲି ମନୋଭାବ ଯୋଗୁଁ ସ୍ଥାନୀୟ ଲୋକଙ୍କ ମଧ୍ୟରେ ଅସନ୍ତୋଷ ଦେଖା ଦେଇଛି। ନିର୍ମାଣ କାର୍ଯ୍ୟ ମୂଳ ଠିକାଦାରଠାରୁ ଯାଇ ତୃତୀୟ ପକ୍ଷ ଅର୍ଥାତ୍ ଜଣେ ପେଟି କଣ୍ଟ୍ରାକ୍ଟର୍ ପାଖରେ ପହଞ୍ଚିଛି। ତୃତୀୟ ପକ୍ଷ କାହା ବୋଲରେ ନାହାନ୍ତି। ଅଧିକ ଲାଭ ଆଶାରେ ଏହି ଗୁରୁତ୍ୱପୂର୍ଣ୍ଣ ସେତୁ ନିର୍ମାଣ ସ୍ଥାନୀୟ ବାସିନ୍ଦାଙ୍କ କହିବାନୁ

ଲୋୟର୍ ସୁକ୍‌ତେଲ ପାଣିରୁ ବଞ୍ଚିତ ଚାଷୀ

୨୬ ନଂ ଜାତୀୟ ରାଜପଥ ୬ ଘଣ୍ଟା ଅବରୋଧ

ବଲାଙ୍ଗିର, ୨୮।୨(ସମିସ)

ଆମ ଜମିରେ ଜଳସେଚନ ପାଇଁ ପାଇପ ପଡ଼ିବ। ଆମେ ଜମି ଦେବୁ ହେଲେ ଆମ ଜମିକୁ ପାଣି ମାଡିବ ନାହିଁ। ପାଖ ଜିଲ୍ଲା ଲୋକେ ଆମ ପାଣି ପାଇବେ ତାହେଲେ ଆମ ଲାଭ କଣ ? ଏ କି ପ୍ରକାର ନ୍ୟାୟ

ସାତ ଦିନରେ ପ୍ରଶାସନିକ ଆଲୋଚନା

? କିଛି ଏହିଭଳି ଅଭିଯୋଗ ନେଇ ବଲାଙ୍ଗିର ଜିଲ୍ଲା ଆଗଲପୁର ବ୍ଲକର ପାଞ୍ଚ ଖଣ୍ଡ ପଞ୍ଚାୟତବାସୀ ବିଭିନ୍ନ ସମୟରେ ଅନ୍ଦୋଳନ କରିଆସୁଛନ୍ତି। ତଥାପି କୌଣସି ପଦକ୍ଷେପ ଗ୍ରହଣ କରାଯାଉ ନଥିବାରୁ ବୁଧବାର ଦୀର୍ଘ ଘଣ୍ଟା ଧରି ୨୬ ନଂ ଜାତୀୟ ରାଜପଥ ରୁଗୁଡିଖାଲ ଛକଠାରେ ରାସ୍ତା ଅବରୋଧ କରିଥିଲେ। ଉପଜିଲ୍ଲାପାଳ ଆଲୋଚନା ପ୍ରତିଶ୍ରୁତି ଦେବା ପରେ ଚାଷୀମାନେ ଅନ୍ଦୋଳନରୁ ଓହରିଥିଲେ।

ବଲାଙ୍ଗିର ଜିଲ୍ଲା ଆଗଲପୁର ବ୍ଲକ ନଅଗାଁ (ଖ), ବକଟି, ବେନ୍ଦ୍ରା, ବଡଟିକା ଓ ନୁନିଆପାଲି ପଞ୍ଚାୟତର ଚାଷୀମାନେ ଲୋୟର ସୁକତେଲ ଜଳସେଚନ ପ୍ରକଳ୍ପର ପାଣି ପାଇବାରୁ ବଞ୍ଚିତ ହୋଇଛନ୍ତି। ଉକ୍ତ ପଞ୍ଚାୟତ ଓ ସୀମାବର୍ତ୍ତୀ ଅଞ୍ଚଳ

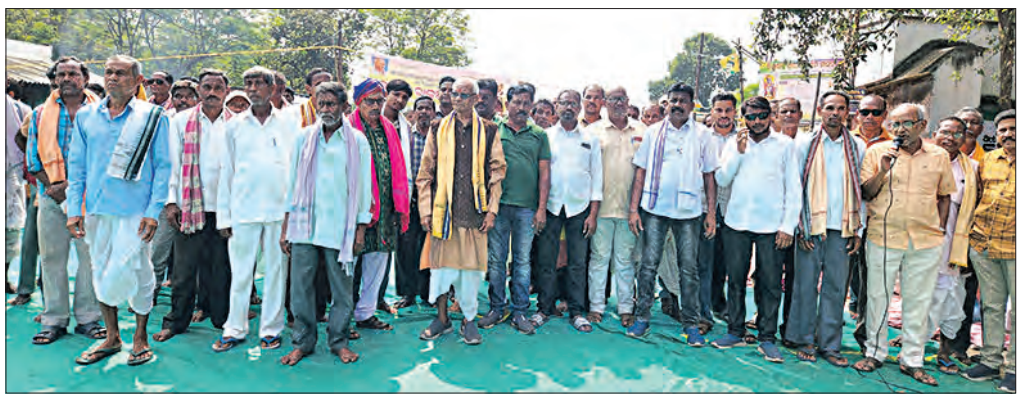

ଦେଇ ଏହି ଜଳସେଚନ ପ୍ରକଳ୍ପ ଯାଉଥିବା ବେଳେ ଏହି ପଞ୍ଚାୟତର ଚାଷୀଙ୍କୁ ଜଳସେଚନରୁ ବଞ୍ଚିତ କରାଯିବାକୁ ନେଇ ଦୀର୍ଘ ଦିନ ହେଲା ଅସନ୍ତୋଷ କୁହୁଳିଆସୁଛି। ପୂର୍ବରୁ ଏହାକୁ ନେଇ କୃଷକ ସଂଘର୍ଷ ସମିତି ପକ୍ଷରୁ ଆନ୍ଦୋଳନ କରାଯାଇଛି। ଆଜି ପର୍ଯ୍ୟନ୍ତ ଏହି ସମସ୍ୟାର ସମାଧାନ ଦିଗରେ କୌଣସି ପଦକ୍ଷେପ ଗ୍ରହଣ କରାଯାଉ ନଥିବାରୁ ଏହି ପଞ୍ଚାୟତର ଚାଷୀମାନେ କ୍ଷୋଭ ପ୍ରକାଶ କରିଛନ୍ତି। ତେବେ ନିଜ ଦାବିକୁ ଜଣାଇବା ସହ ପ୍ରଶାସନର ଏହିଭଳି ନିଷ୍କ୍ରିୟତାକୁ ପ୍ରତିବାଦ କରିବା ପାଇଁ ବୁଧବାର ରାସ୍ତାରୋକ କରିଥିଲେ। ୨୬ ନଂ ଜାତୀୟ ରାଜପଥ ବଲାଙ୍ଗିର-ବରଗଡ଼ ରାସ୍ତାର ରୁଗୁଡିଖାଲଠାରେ ଚାଷୀମାନେ ଦୀର୍ଘଘଣ୍ଟା ଧରି ରାସ୍ତାରେ ବସି ରହିଥିଲେ। ଆନ୍ଦୋଳନସ୍ଥଳକୁ ତହସିଲଦାର ଓ ପୁଲିସ ଏସଡିପିଓ ଆସି ବୁଝାସୁଝା କରିଥିଲେ। ଚାଷୀମାନେ ସେମାନଙ୍କ କଥା ରଖି ନଥିଲେ। ପରେ ଉପଜିଲ୍ଲାପାଳ ପ୍ରଭାସ ଦଣ୍ଡସେନା ଆନ୍ଦୋଳନସ୍ଥଳକୁ ପହଞ୍ଚି ଚାଷୀଙ୍କ ସହ ଆଲୋଚନା କରିଥିଲେ। ଜିଲ୍ଲାପାଳ ଅନୁପସ୍ଥିତ ଥିବାରୁ ସେ ଆସିବା ପରେ ପ୍ରଶାସନିକ ସ୍ତରରେ ଆଲୋଚନା କରାଯିବ। ଏହାପରେ ଚାଷୀଙ୍କ ଏକ ପ୍ରତିନିଧି ଦଳ ସହ ଏହି ସମସ୍ୟା ଓ ତାହାର ସମାଧାନ ବିଷୟରେ ଆଲୋଚନା କରାଯିବ ବୋଲି ପ୍ରତିଶ୍ରୁତି ଦେଇଥିଲେ। ପରେ ଚାଷୀମାନେ ଅନ୍ଦୋଳନରୁ ଓହରିଥିଲେ। ଅପରାହ୍ନ ପ୍ରାୟ ୨ଟା ପରେ ରାସ୍ତାରୋକ ହଟିଥିଲା। ଏହି ଆନ୍ଦୋଳନ ଯୋଗୁ ଘଣ୍ଟା ଘଣ୍ଟା ଧରି ରାଜପଥର ଉଭୟ ପଟରେ ବହୁ ସଂଖ୍ୟାରେ ଗାଡି ଅଟକି ରହିଥିଲା। ଲୋକମାନେ ମଧ୍ୟ ନାହିଁ ନଥିବା ଅସୁବିଧାର ସମ୍ମୁଖୀନ ହୋଇଥିଲେ। ଏହି ଅନ୍ଦୋଳନରେ କୃଷକ ସଂଘର୍ଷ ସମିତି ପକ୍ଷରୁ କୃଷ୍ଣଚନ୍ଦ୍ର ନାୟକ, କ୍ଷମାନିଧି ଦଳପତି, ଶ୍ୟାମସୁନ୍ଦର ଭୋଇ, ଅଶୋକ ପଟେଲ ପ୍ରମୁଖ ନେତୃତ୍ୱ ନେଇଥିବା ବେଳେ ଉକ୍ତ ପାଞ୍ଚ ପଞ୍ଚାୟତର ବହୁ ସଂଖ୍ୟାରେ ଚାଷୀମାନେ ଉପସ୍ଥିତ ରହିଥିଲେ।

ଜବରଦଖଲ ପାଇଁ ଟ୍ରାଫିକ୍ ସମସ୍ୟା

ସହର ଭିତରେ ଭାରୀଯାନର ଅବାଧ ପ୍ରବେଶ

ତୁଷୁରା, ୨୮।୨ (ସମିସ): ଜବରଦଖଲ ଯୋଗୁଁ ତୁଷୁରା ସହର ଭିତରେ ଟ୍ରାଫିକ ସମସ୍ୟା ଯୋଗୁଁ ଲୋକେ ତ୍ରାହି ତ୍ରାହି ଡାକୁଛନ୍ତି। ଜବରଦଖଲ ଉଚ୍ଛେଦ ପାଇଁ ରେଡକ୍ରସ ଚିହ୍ନ ଦେଇ ଉଚ୍ଛେଦ କରିବାକୁ ପ୍ରଶାସନ ଭୁଲିଯାଉଛି। ପରେ ଜବରଦଖଲ ପାଇଁ କୌଣସି ଘଟଣା ଘଟିଲେ ପୁଣି ତହସିଲଦାରଙ୍କ ନିର୍ଦ୍ଦେଶରେ ଆରଆଇ ମାପିଥାନ୍ତି। ଜବରଦଖଲ ମାପିବା ସମୟରେ ପୁରୁଣା କ୍ରସ ଚିହ୍ନକୁ ଭୁଲି ଯାଇ ଯିଏ ଯେତିକି ରାସ୍ତା ପର୍ଯ୍ୟନ୍ତ ଅକ୍ରିଆର କରିଥାଏ ଜବର ଦଖଲକୁ ମାପ କରି ସେହିଠାରେ ରେଡକ୍ରସ ଦିଆଯାଇଥାଏ। ଆଶ୍ଚର୍ଯ୍ୟ ଭାବରେ ଲାଗି ୨ଟି ଘର ଥିବା ସତ୍ତ୍ୱେ ଜଣେ ରାସ୍ତାକୁ ଅକ୍ରିଆର କରି ରାସ୍ତା ଉପରେ ଘରକରିଥାଏ ସେହିଠାରେ କ୍ରସ ଚିହ୍ନ ଆଉ ଜଣେ ରାସ୍ତାରୁ ୪ ଫୁଟ ଛାଡି ଘର କଲେ ୪ ଫୁଟ ପଛରେ କ୍ରସ ଚିହ୍ନ ଦେଇ ପାତର ଅନ୍ତର କରାଯାଉଛି। ବର୍ତ୍ତମାନ ଜବର ଦଖଲ ପାଇଁ ତୁଷୁରା ସହର ରାସ୍ତା ସଂକୀର୍ଣ୍ଣ ଅବସ୍ଥାରେ ପଡ଼ିରହିଛି। ତହସିଲଦାରଙ୍କ ନିର୍ଦ୍ଦେଶରେ ଗାଁ ମାନଙ୍କୁ ଯାଇ ଗରିବଙ୍କ ଘର ଜବରଦଖଲ ବୋଲି ଭାଙ୍ଗି ବାହାବା ନେଇଥାନ୍ତି। ଅପରପକ୍ଷରେ ଟ୍ରାଫିକ ସମସ୍ୟା ଯେତିକି ବାଧୁଛି ତାଠାରୁ ଅଧିକ ବାଧୁଛି ନୋ ଏନଟ୍ରି ସମୟରେ ସହର ଭିତରକୁ ଭାରୀଯାନ ପ୍ରବେଶ। ନୋ ଏନଟ୍ରି ସମୟରେ କାହାର ନିର୍ଦ୍ଦେଶରେ ତୁଷରା ସହର ଭିତରକୁ ଭାରୀଯାନ ପ୍ରବେଶ କରୁଛି। ସରକାର ହଜାର ହଜାର ଟଙ୍କା ଦେଇ ତୁଷୁରା ଥାନାରେ ହୋମଗାର୍ଡ ନିଯୁକ୍ତି ଦେଇଛି। ତୁଷୁରା ଥାନା ପକ୍ଷରୁ ପ୍ରତ୍ୟେକ ପ୍ରବେଶ ପଥରେ ହୋମଗାର୍ଡ ମାନଙ୍କୁ ଡିଉଟି ପାଇଁ ରଖାଯାଇଛି। ତଥାପି କେମିତି ଭାବରେ ସହର ଭିତରକୁ ଭାରୀଯାନ ପ୍ରବେଶ କରୁଛି ବୋଲି ଅଞ୍ଚଳବାସୀଙ୍କ ମଧ୍ୟରେ ଆଲୋଚନା ହେଉଛି।

ବନାଞ୍ଚଳସ୍ତରୀୟ ବନାଗ୍ନି ନିବାରଣ ସଚେତନତା

କଣ୍ଟାବାଞ୍ଜି/ତୁରେକେଲା, ୨୮।୨(ସମିସ): କଣ୍ଟାବାଞ୍ଜି ବନାଞ୍ଚଳ ଆନୁକୂଲ୍ୟରେ ତୁରେକେଲା ବନପାଳ କାର୍ଯ୍ୟାଳୟରେ ବନାଞ୍ଚଳସ୍ତରୀୟ ବନାଗ୍ନି ନିବାରଣ ସଚେତନତା ସଭା ଅନୁଷ୍ଠିତ ହୋଇଥିଲା। ରେଞ୍ଜର ସିଦ୍ଧାନ୍ତ ସାହୁଙ୍କ ସଭାପତିତ୍ୱରେ ଅନୁଷ୍ଠିତ ସଭାରେ ଜିଲ୍ଲା ପରିଷଦ ସଭ୍ୟ କୌଶିକ ମେହେର, ପ୍ରକୃତି ବନ୍ଧୁ ବିଟଂଚି ନାରାୟଣ ଦାଶ, ମୁଖ୍ୟବକ୍ତା ସରପଞ୍ଚ ଜଳନ୍ଧର ମହାକୁଡ, ଅଗ୍ନିଶମ ଅଧିକାରୀ ଅସିତ ଜେନା, କେନ୍ଦୁପତ୍ର ଫରେଷ୍ଟର ବ୍ରଜ ବିଶ୍ୱାଳ, ସମ୍ମାନିତ ଅତିଥି ଭାବରେ ଯୋଗ ଦେଇଥିଲେ। କଣ୍ଟାବାଞ୍ଜି ଫରେଷ୍ଟର କାମେଶ୍ୱର ତାଣ୍ଡି ସଭା ପରିଚାଳନା ଓ ଢୋଲମାନ୍ଦଲ ଫରେଷ୍ଟର କୀର୍ତ୍ତିଚନ୍ଦ୍ର ସୁଆର ଧନ୍ୟବାଦ ଅର୍ପଣ କରିଥିଲେ। ବନବିଭାଗର କର୍ମଚାରୀ ଫରେଷ୍ଟର ନପ ହରପାଲ, ଗୋବର୍ଦ୍ଧନ ପଟେଲ, ସୁନିଲ ଛତ୍ରିଆ, ଫରେଷ୍ଟଗାର୍ଡ ପରମାନନ୍ଦ ମାଝୀ, କୃଷ୍ଣଚନ୍ଦ୍ର ବନଛୋର, ପ୍ରଦୀପ ମାଝୀ, ଜାହ୍ନବୀ ବେହେରା, ଅଭିମନ୍ୟୁ ଭୋଇ, ସ୍ୱର୍ଣ୍ଣଲତା ହେର୍ଣା, ପାରା ପ୍ରୋଟେକ୍ସନ ସ୍କ୍ୱାଡ୍ ପରମାନନ୍ଦ ଭାଟି, ଧନେଶ୍ୱର ମାଝୀ, ବିଷ୍ଣୁ ଛୁରା, ସ୍ୱ ଝଂ ସହାୟକ ଗୋଷ୍ଠୀ, ସମାଜସେବୀ ତଥା ପ୍ରକୃତିପ୍ରେମୀ ଯୋଗ ଦେଇଥିଲେ। ପରେ ଜଙ୍ଗଲ ବଞ୍ଚେଇବାକୁ ସମସ୍ତେ ଶପଥ ପାଠ କରିଥିଲେ।

ତେନ୍ତୁଳିଖୁଣ୍ଟି ସମବାୟ ସମିତି ସମ୍ପାଦକଙ୍କ ଦେହାନ୍ତ

ମୁରିବାହାଲ, ୨୮।୨(ସମିସ): ମୁରିବାହାଲ ବ୍ଲକ ତେନ୍ତୁଳିଖୁଣ୍ଟି ପଞ୍ଚାୟତର କୃଷି ସମବାୟ ସମିତିର ସମ୍ପାଦକ ରେଭେଣ୍ଟୁ ସାହୁ (୩୮)ଙ୍କ ମଙ୍ଗଳବାର ରାତିରେ ଦେହାନ୍ତ ହୋଇଛି। ଶ୍ରୀ ସାହୁ ଦୀର୍ଘ ୨ବର୍ଷ ରୁ ଅଧିକ ହେବ କର୍କଟ ରୋଗରେ ଆକ୍ରାନ୍ତ ହୋଇ ଚିକିତ୍ସା କରୁଥିଲେ। ମଙ୍ଗଳବାର ରାତି ୧୧ଟା ସମୟରେ ତାଙ୍କ ଚିକିତ୍ସାଧୀନ ଅବସ୍ଥାରେ ଦେହାନ୍ତ ହୋଇଛି। ତାଙ୍କର ଛୋଟ ୨ ଝିଅ ଓ ୧ ପୁଅ ଅଛନ୍ତି। ସେ ତେନ୍ତୁଳିଖୁଣ୍ଟି ସମିତିରେ ୨୦୧୧ରୁ ସମ୍ପାଦକ ଭାବରେ କାର୍ଯ୍ୟ କରି ଆସୁଥିଲେ। ଗ୍ରାମପଞ୍ଚାୟତ କାର୍ଯ୍ୟାଳୟ ପାଇଁ ନିଜର ପୈତୃକ ସମ୍ପତ୍ତିରୁ ୧୭ ଡିସମିଲ ଜାଗା ଦାନ କରିଛନ୍ତି। ମୃତ୍ୟୁର ଖବର ପ୍ରସାରିତ ହେବା ପରେ ଶୋକର ଛାୟା ଖେଳିଯାଇଛି। ବୁଧବାର ଗାଁ ଶ୍ମଶାନରେ ଶେଷକୃତ୍ୟ ଅନୁଷ୍ଠିତ ହୋଇଛି। ହଜାର ହଜାର ଲୋକ ଶେଷ ଦର୍ଶନ ପାଇଁ ଉପସ୍ଥିତ ଥିବା ବେଳେ ତାଙ୍କର କାକା ପୀତବାସ ସାହୁ ମୁଖାଗ୍ନି ଦେଇଥିଲେ।

■ ମାତିଛନ୍ତି ଜମି ଦଲାଲ୍

ଜମି କିଣାବିକାରେ ଲୋଟିପଡୁଛି ମୂଲ୍ୟବାନ ଗଛ

ବଲାଙ୍ଗିର, ୨୮।୨(ସମିସ): ଗୋଟିଏ ପଟେ ବନବିଭାଗ ଲୋକଙ୍କୁ ସଚେତନ କରୁଛି। ଜଙ୍ଗଲ ନଷ୍ଟ କରୁଥିବା ବ୍ୟକ୍ତିଙ୍କ ବିରୋଧରେ ଆଇନଗତ କାର୍ଯ୍ୟାନୁଷ୍ଠାନ ଗ୍ରହଣ କରୁଛି। କିନ୍ତୁ ପରିବେଶ ସୁରକ୍ଷା ନିୟମକୁ ଫୁ କରି ଗଛ କାଟୁଛନ୍ତି ଜମି ଦଲାଲ। ଚାଷ ଜମିର କିସମ ବଦଳାଇ ଜମି ବିକ୍ରି କରୁଛନ୍ତି। ଜମି ବିକ୍ରି ନାଁରେ ଗଡ଼ି ପଡୁଛି ଶହଶହ ଗଛ। ବଲାଙ୍ଗିର ସହରର ଆଖପାଖ ଅଞ୍ଚଳରେ ଏଭଳି ଭାବରେ ବେଧଡକ ଗଛକଟା ଚାଲୁଥିବାବେଳେ ବନ ବିଭାଗର ହାତ କିନ୍ତୁ ବନ୍ଧା।

ବଲାଙ୍ଗିର ସହରରେ ନିଶା କାରବାର ଭଳି ଲମ୍ବି ଚାଲିଛି ଜମି ବେପାର। ସହର ଉପକଣ୍ଠସ୍ଥ ଗ୍ରାମାଞ୍ଚଳ ଓ ଜାତୀୟ ରାଜପଥ କଡରେ ଥିବା ଜମି ଉପରେ ଦଲାଲ ମାନଙ୍କର ଲୋଭନୀୟ ନଜର ରହିଛି। କଳେ ବଳେ କୌଶଳେ ଚାଷ ଜମିର କିସମ ବଦଳାଇ ଜମି ବିକ୍ରି କରୁଛନ୍ତି। ଫଳରେ ସେହି ଚାଷଜମିରେ ରହିଥିବା ଶହଶହ ଗଛ କଟି ପଡୁଥିବା ଦେଖିବାକୁ ମିଳିଛି। ବଲାଙ୍ଗିର ସହରଠାରୁ ୧୦ କିମି ବ୍ୟାସାର୍ଦ୍ଧ ମଧ୍ୟରେ ଥିବା ସମସ୍ତ ଅଞ୍ଚଳରେ ଏଭଳି ସ୍ଥିତି। ବଲାଙ୍ଗିର ସୋନପୁର ଜାତୀୟ ରାଜପଥରେ ଥିବା ପୁଇଁତଲା ଅଞ୍ଚଳ, ମାଧିଆପାଲି, ବିଷ୍ଣୁମୁଣ୍ଡା, ଖଲିଆପାଲି, ଖୁଜେନପାଲି, ପଥରଚେପା, ଡୁଡୁକାଶିରା, ଝାଁକରପାଲି ଏହି ସମସ୍ତ ଅଞ୍ଚଳରେ ଜମି ଦଲାଲ ମାନଙ୍କର ପ୍ରାଦୁର୍ଭାବ ବଢ଼ିବାରେ ଲାଗିଛି। ଲୋକଙ୍କୁ ଡରାଇ ଧମକାଇ ସେମାନଙ୍କଠାରୁ କମ ଦାମରେ ଜମି କିଣିବା ପରେ ବେଧଡକ ଗଛକାଟି ରୟତି ଜମି ପାଇଁ ବ୍ୟବସ୍ଥା କରୁଛନ୍ତି ଓ ତାକୁ କୋଟିକୋଟି ଟଙ୍କାରେ ବିକ୍ରି କରୁଛନ୍ତି। ସେହିଭଳି ସରକାରୀ ଜମି ଓ ଜଙ୍ଗଲ ଜମିକୁ ମଧ୍ୟ ସଫାକରି ଜମି କାରବାର କରୁଛନ୍ତି। ତେବେ ଜମି ଦଲାଲ ମାନଙ୍କ ବିରୋଧରେ ବନବିଭାଗ କାହିଁକି କାର୍ଯ୍ୟାନୁଷ୍ଠାନ ଗ୍ରହଣ କରୁନାହିଁ ତାକୁ ନେଇ ଲୋକଙ୍କ ମନରେ ପ୍ରଶ୍ନବାଚୀ ସୃଷ୍ଟି ହେଉଛି। ବନ ବିଭାଗର ଜଣେ ଅଧିକାରୀଙ୍କୁ ପଚାରିବାରୁ ସେ କହିଥିଲେ ଯେ ଗଛକୁ କାଟି ପରିବହନ କରିବାର ଥିଲେ ଏଥିପାଇଁ ବନବିଭାଗର ଅନୁମତି ଆବଶ୍ୟକ କିନ୍ତୁ ରୟତି ଜମିରେ ଥିବା ଗଛଗୁଡିକୁ ନିଜସ୍ୱ ବ୍ୟବହାର ପାଇଁ କାଟିଲେ ଜମି ମାଲିକ ବିରୋଧରେ ଆଇନଗତ ଭାବରେ କୌଣସି କାର୍ଯ୍ୟାନୁଷ୍ଠାନ ନିଆଯାଇପାରିବ ନାହିଁ। ଏହାର ସୁଯୋଗ ନେଇ ଚାଷ ଜମିରେ ଥିବା ଗଛଗୁଡିକୁ କାଟି ସେଠାରେ ପକାଇ ଦିଆଯାଉଛି। ପରବର୍ତ୍ତୀ ସମୟରେ ବନବିଭାଗର ଦୃଷ୍ଟି ଆଡୁଆଳରେ କଟା ଗଛଗୁଡିକୁ କେଉଁଆଡେ ନେଇଯାଉଛନ୍ତି। ଏଭଳି ଭାବରେ ବଲାଙ୍ଗିର ସହରର ଉପକଣ୍ଠସ୍ଥ ଅଞ୍ଚଳ ଧିରେ ଧିରେ ପଦା ହେବାକୁ ଲାଗିଲାଣି। ଏହାକୁ ରୋକିବାକୁ ହେଲେ ଯଥାଶିଘ୍ର ନିୟମ ଆଣିବାକୁ ପଡ଼ିବ ବୋଲି ପରିବେଶପ୍ରେମୀମାନେ ମତ ରଖିଛନ୍ତି।

ବ୍ୟାପକ ହେଉଛି ଘରେ ଘରେ ଶଙ୍ଖ କାର୍ଯ୍ୟକ୍ରମ

ମୁରିବାହାଲ,୨୮।୨(ସମିସ): କଣ୍ଟାବାଞ୍ଜି ନିର୍ବାଚନମଣ୍ଡଳୀ ମୁରିବାହାଲ ବ୍ଲକ ଅଧୀନସ୍ଥ ତୁପାଉଡାର ଜିପି, ଲେବେଡା ଜିପି ଓ ଗଁରେଇର ସମସ୍ତ ଗ୍ରାମଗୁଡିକରେ ଘରେ ଘରେ ଶଙ୍ଖ ଓ ମୁଖ୍ୟମନ୍ତ୍ରୀଙ୍କ ଜନହିତକର ଯୋଜନାର ସଚେତନତା କାର୍ଯ୍ୟକ୍ରମ ବ୍ୟାପକ ହେବାରେ ଲାଗିଛି। ବଲାଙ୍ଗିର ଜିଲ୍ଲା ସ୍ୱତନ୍ତ୍ର ଉନ୍ନୟନ ଉପାଧ୍ୟକ୍ଷା ନିରୁପମା ମାଝିଙ୍କ ନେତୃତ୍ୱରେ କାର୍ଯ୍ୟକ୍ରମ ହୋଇଥିଲା। ମୁଖ୍ୟଅତିଥି ରୂପେ କାର୍ଯ୍ୟକ୍ରମରେ ସାମିଲ ହୋଇଥିଲେ ଡବ୍ଲୁଓଡିସି ସଦସ୍ୟ ସଦସ୍ୟ ହଂସରାଜ ଜୈନ। ଶହ ଶହ କର୍ମୀ ଚାରୋଟି ଜିପି ପରିକ୍ରମା କରିଥିଲେ। ପ୍ରତି ଘରେ ଘରେ ଶଙ୍ଖ ଚିହ୍ନ ଲଗାଇଥିଲେ। ଦୁଷ୍ମନ୍ତ ନାଗ, ପିଙ୍କି ଖରସେଲ, ପଦ୍ମା ସରାଫ, ବିଟୁ ସାଙ୍ଘା, ଯୋଗେନ୍ଦ୍ର ଗହୀର, ନୀଳାଞ୍ଚଳ ବାଗ, ପ୍ୟାରିଲାଲ ନାଗ, ଉଆଁସୁ ପୁଟେଲ, ନିତ୍ୟା ନାଗ, ସୁନ୍ଦର ବାଗ, ରୁଦ୍ର ବାଗ, ଅନ୍ତର୍ଯ୍ୟାମୀ ବାଗ, ସନ୍ଥ ଛୁରା, ନର୍ବେ ହାତୀ, ଦିନ ଟାକ୍ରୀ, ଧନଞ୍ଜୟ ଛୁରା, ଦୈତାରୀ ଭୋଇ, ନରେନ୍ଦ୍ର ମହାରଣା, ବରୁଣ ଲୁହା, ଶ୍ରୀଧର ମାଝୀଙ୍କ ସହ ମହିଳା ଓ ପୁରୁଷ, ସ୍ୱୟଂ ସହାୟିକା ଦଳ ସାମିଲ ହୋଇଥିଲେ।

ଢୋଲମାନ୍ଦଲ ପଞ୍ଚାୟତରେ ବିଜେଡିର ମିଶ୍ରଣ ପର୍ବ

ତୁରେକେଲା,୨୮।୨(ସମିସ): ବଲାଙ୍ଗିର ଜିଲ୍ଲା କଣ୍ଟାବାଞ୍ଜି ନିର୍ବାଚନମଣ୍ଡଳୀର ତୁରେକେଲା ବ୍ଲକ ଢୋଲମାନ୍ଦଲ ପଞ୍ଚାୟତରେ ବିଜୁ ଜନତା ଦଳର ମିଶ୍ରଣ ପର୍ବ ଅନୁଷ୍ଠିତ ହୋଇଯାଇଛି। ବରିଷ୍ଠ ବିଜେଡି ନେତା ଅଜୟ ଦାସଙ୍କ ଉପସ୍ଥିତିରେ କଂଗ୍ରେସ ନେତା ଅଶୋକ ପରାଭୁଏଙ୍କ ନେତୃତ୍ୱରେ କଂଗ୍ରେସ ନେତା ନୃତନ୍ ଧାରୁଆ, ଚକ୍ର ପରାଭୁଏ, ଭୀଷ୍ମ ପରାଭୁଏ, ଟିକଚନ ମାଝୀ, ମାଣିକ୍ୟ ବେହେରା, ରମେଶ ବନଗୁଳା, ଶଙ୍କର ଜଗତ, ନରେନ୍ଦ୍ର ମାଝୀ, ନନ୍ଦୁ ମାଝୀ, ଉପେନ୍ଦ୍ର ପରାଭୁଏ, ବିଜୟ ବୁଡେକ୍, କେଶବ ପରଭୁଏ, କାହ୍ନୁଁ ପଟେଲ୍, ଚୂଡ଼ାମଣି ସୁନା, କଂଗ୍ରେସ ଛାଡି ବିଜୁ ଜନତା ଦଳରେ ଯୋଗ ଦେଇଛନ୍ତି। ସମସ୍ତଙ୍କୁ ଶ୍ରୀ ଦାସ ଦଳୀୟ ଉପଢୌକନ ଦେଇ ସ୍ୱାଗତ କରିଥିଲେ। ସେହି ସମୟରେ ବିଜେଡି ନେତା ନିରନ ଖୁରା, ନବରଙ୍ଗ ଦାସ,ପରମେଶ୍ୱର ମେହେର ଉପସ୍ଥିତ ଥିଲେ।

'ଯାଦବ ବିଜେଡି ସାଙ୍ଗରେ ଅଛନ୍ତି'

ଟିଟିଲାଗଡ଼, ୨୮।୨(ସମିସ): ଟିଟିଲାଗଡ଼ ନିର୍ବାଚନମଣ୍ଡଳୀରେ ଯାଦବ ଭୋଟ ସର୍ବଦା ବିଜେଡି ସାଙ୍ଗରେ ରହିଆସିଛି। ଏହି ପରିପ୍ରେକ୍ଷୀରେ ବୁଧବାର ଟିଟିଲାଗଡ଼ ବ୍ଲକରେ ବିଜେଡି ଏହାର ଯାଦବ ଶକ୍ତି ପ୍ରଦର୍ଶନ କରିଛି। ହଜାର ହଜାର ଯାଦବ ସମାଜ କର୍ମକର୍ତ୍ତା, ଶତାଧିକ ବାଇକ ଶୋଭାଯାତ୍ରାରେ ରାଜ୍ୟ ଜଳସମ୍ପଦ, ବାଣିଜ୍ୟ ଓ ପରିବହନ ମନ୍ତ୍ରୀ ଟୁକୁନି ସାହୁଙ୍କୁ ପାଛୋଟି ଆଣିଥିଲେ ନୂତନ ଯାଦବ ଭବନକୁ। ୩୦ ଲକ୍ଷ ଟଙ୍କାରେ ନୂତନ ଯାଦବ ଭବନ ମନ୍ତ୍ରୀ ଶ୍ରୀମତୀ ସାହୁ ଶିଳାନ୍ୟାସ କରିଛନ୍ତି। ଏହି ଅବସରରେ ଜିଲ୍ଲା ପରିଷଦ ସଭ୍ୟା ତଥା ଯାଦବ ନେତ୍ରୀ ଗୀତା ବିଶିଙ୍କ ଅଧ୍ୟକ୍ଷତାରେ ଅନୁଷ୍ଠିତ ସଭାରେ ମନ୍ତ୍ରୀ ଯାଦବ ସମାଜର ସମସ୍ତ ପରିବାରଙ୍କ ଉନ୍ନତି ପାଇଁ ମୁଖ୍ୟମନ୍ତ୍ରୀ ପ୍ରୟାସରତ ଥିବା କହିଥିଲେ। ବିଶିଷ୍ଟ ଯାଦବ ନେତା ଶ୍ୟାମାପ୍ରସାଦ ଗରିଆ, ରୂପଧର ଘିବେଲା, ବାଲକୃଷ୍ଣ ଷାଣ୍ଡ, ଦିଲୀପ ବାଗ, ରମାକାନ୍ତ ବାଗ, ଜିଲ୍ଲା ପରିଷଦ ସଭ୍ୟା ଟିକି ପୋଡ଼, ଝସକେତନ ଛତର ପ୍ରମୁଖ ମଞ୍ଚାସୀନ ନେତୃବୃନ୍ଦ ବିଜେଡି ପ୍ରତି ଯାଦବ ସମାଜର ଆସ୍ଥା ପ୍ରକଟ କରିଥିଲେ। ଯାଦବ ନେତା ରୁଟୁ ବାଗ, ମୁନିରାମ ଖରସେଲ, ବଳରାମ ଘିବେଲା, ରମାକାନ୍ତ ଗହୀର, ଦେବ କଟା ପ୍ରମୁଖ ଉପସ୍ଥିତ ଥିଲେ।

କଦମପଡା ଶିଶୁମନ୍ଦିରରେ ଜାତୀୟ ବିଜ୍ଞାନ ଦିବସ ପାଳିତ

ବଲାଙ୍ଗିର, ୨୮।୨ (ସମିସ): ବଲାଙ୍ଗିରସ୍ଥିତ କଦମପଡା ସରସ୍ୱତୀ ଶିଶୁ ବିଦ୍ୟା ଜ୍ଞାନମନ୍ଦିରରେ ଜାତୀୟ ବିଜ୍ଞାନ ଦିବସ ପାଳନ କରାଯାଇଛି। ପ୍ରାଣୀବିଜ୍ଞାନ ବିଭାଗର ପ୍ରଧାପକ ଡ. ଦେବରାଜ ମିଶ୍ର ଉଦଘାଟନ କରିଥିଲେ। ପ୍ରଧାନାଚାର୍ଯ୍ୟ ସୁବ୍ରତ ବେହେରା ମଞ୍ଚାସୀନ ଥିଲେ। ସ୍ୱାଗତ ସଙ୍ଗୀତ ଛାତ୍ର ଦିବ୍ୟାଂଶ ଦୀପ, ପ୍ରଭୁଦତ୍ତ ନାଏକ, ଦୀପନ୍ୱିତା ଦାଶ ଓ ଛାତ୍ରୀ ଶ୍ରୀମୟୀ ପଣ୍ଡା, ମୋନିକା ମହାପାତ୍ର, ସୁସ୍ମିତା ସାହୁ ଗାନ କରିଥିଲେ। ସଂଯୋଜନା ଛାତ୍ରୀ ଲୋପାମୁଦ୍ରା ସାହୁ ଓ ଛାତ୍ର କ୍ରିଷ୍ଣାର୍ଜୁନ ବନଛୋର କରିଥିଲେ। ପୂର୍ବରୁ ଅନୁଷ୍ଠିତ ହୋଇଥିବା କୁଇଜ, ବୈଜ୍ଞାନିକଙ୍କ ଫଟୋ ପ୍ରଦର୍ଶନୀ,ବିଜ୍ଞାନ ପ୍ରକଳ୍ପ ଆଦି ପ୍ରତିଯୋଗିତାଗୁଡିକର ବିଜେତାମାନଙ୍କୁ ପୁରସ୍କୃତ କରାଯାଇଥିଲା। ମଞ୍ଚାସୀନ ଅତିଥିଙ୍କ ମଧ୍ୟରେ ସଭାପତି ଭବାନୀ ଶଙ୍କର ପଟେଲ, ଉପସଭାପତି ରବୀନ୍ଦ୍ର ପଣ୍ଡା ,ସଦସ୍ୟ ସନାତନ ଠାକୁର ଉପସ୍ଥିତ ଥିଲେ। ଶିକ୍ଷୟିତ୍ରୀ ମମତା ଭୋଇ ଧନ୍ୟବାଦ ଦେଇଥିଲେ। ଶିକ୍ଷକ ସରୋଜ ମିଶ୍ର ସଂଚାଳନ କରିଥିଲେ।

ବିଭିନ୍ନ ଶିକ୍ଷାନୁଷ୍ଠାନରେ ଜାତୀୟ ବିଜ୍ଞାନ ଦିବସ

ଛାତ୍ରଛାତ୍ରୀ ବୈଜ୍ଞାନିକଙ୍କ ଜୀବନୀ ଜାଣିବା ଉଚିତ

ଚାରିଛକ

ଡୁଙ୍ଗୁରିପାଲି

ବିନିକା

ଜହ୍ନାପଙ୍କ

ଜହ୍ନାପଙ୍କ, ୨୮ ।୨(ସମିସ)

ବୌଦ୍ଧ ବ୍ଲକ ମୁଣ୍ଡାପଡ଼ା ପଞ୍ଚାୟତ କମିରା ସରକାରୀ ଉଚ୍ଚ ପ୍ରାଥମିକ ବିଦ୍ୟାଳୟରେ ଜାତୀୟ ବିଜ୍ଞାନ ଦିବସ ପାଳିତ ହୋଇ ଯାଇଛି। ଛାତ୍ରଛାତ୍ରୀ ବୈଜ୍ଞାନିକମାନଙ୍କ ଜୀବନ ଜାଣିବା ଉଚିତ୍ ବୋଲି ଏଥିରେ ଅତିଥି ମତ ଦେଇଛନ୍ତି।

ପ୍ରଧାନ ଶିକ୍ଷକ ସୁଶାନ୍ତ ମହାପାତ୍ରଙ୍କ ଅଧ୍ୟକ୍ଷତାରେ ଅନୁଷ୍ଠିତ ବୈଠକରେ ମୁଖ୍ୟ ଅତିଥି ଭାବେ ବୌଦ୍ଧ ପଞ୍ଚାୟତ ମହାବିଦ୍ୟାଳୟର ଉଦ୍ଭିଦ ବିଜ୍ଞାନର ଅଧ୍ୟାପକ ଡ ପ୍ରବୀର ଦାସ, ସମ୍ମାନୀତ ଅତିଥି ଭାବେ ମୁଣ୍ଡାପଡ଼ା ପଞ୍ଚାୟତର ପୂର୍ବତନ ସରପଞ୍ଚ ବିଦ୍ୟାଧର ସ୍ୱାଇଁ, ମୋ ସ୍କୁଲ ଅଭିଯାନର ସଭାପତି ଶୁକଦେବ ପ୍ରଧାନ, ସ୍କୁଲ ପରିଚାଳନା କମିଟିର ସଭାପତି ସୁମନ୍ତ ଦାସ ଯୋଗ ଦେଇ ଜାତୀୟ ବିଜ୍ଞାନ ଦିବସ ପାଳନ କରିବାର ଆବଶ୍ୟକତା ବିଷୟରେ କହିଥିଲା। ବୈଜ୍ଞାନିକଙ୍କ ଜୀବନୀ ସମ୍ବନ୍ଧୀୟ ପୁସ୍ତକ ପଠନ କରିବାକୁ ମୁଖ୍ୟ ଅତିଥି ପରାମର୍ଶ ଦେଇଥିବା ବେଳେ ଶ୍ରୀ ସ୍ୱାଇଁ ଶୃଙ୍ଖଳା, ସଞ୍ଜମ, ସଂକଳ୍ପ, ସାଧନା, ସମର୍ପଣ ଓ ସିଦ୍ଧି ଉପରେ ଛାତ୍ରଛାତ୍ରୀଙ୍କୁ ବୁଝାଇଥିଲେ। ହି ଅବସରରେ ବିକଶିତ ଭାରତ ପାଇଁ ସ୍ୱଦେଶୀ ପୁସ୍ତିକା ବିଦ୍ୟା ଉପରେ କୁଇଜ୍, ପ୍ରବନ୍ଧ ଓ ତର୍କ ପ୍ରତିଯୋଗିତା ଅନୁଷ୍ଠିତ ହୋଇଥିଲା। ଶିକ୍ଷକ ଶବର ସେଠୀ ଅତିଥି ପରିଚୟ ପ୍ରଦାନ କରିଥିବା ବେଳେ ଶିକ୍ଷକ ବୀର ବିକ୍ରମ ପ୍ରଧାନ ଧନ୍ୟବାଦ ଅର୍ପଣ କରିଥିଲେ। କାର୍ଯ୍ୟକ୍ରମରେ ବିକାଶ ଚନ୍ଦ୍ର ଦୀପ, ସୁବୋଧ ସାହୁ, ଚନ୍ଦ୍ର ଶେଖର ହାତୀ ପ୍ରମୁଖ ସହଯୋଗ କରିଥିଲେ।

ଚାରିଛକ: ହରଭଙ୍ଗା ବ୍ଲକସ୍ଥିତ ସରକାରୀ ଉଚ୍ଚ ପ୍ରାଥମିକ ବିଦ୍ୟାଳୟରେ ଗଣିତ ଏବଂ ବିଜ୍ଞାନ କ୍ଲବ ଦ୍ୱାରା ଜାତୀୟ ବିଜ୍ଞାନ ଦିବସ ପାଳିତ ହୋଇଯାଇଛି। ବିଦ୍ୟାଳୟ ପ୍ରଧାନଶିକ୍ଷକ ନିର୍ମଳ ରଣାଙ୍କ ସଭାପତିତ୍ୱରେ ଅନୁଷ୍ଠିତ ଏକ ଆଲୋଚନାଚକ୍ରରେ ହରଭଙ୍ଗା ବିଆରସିସି ତଥା ଅତିରିକ୍ତ ବିଇଓ ସତ୍ୟନାରାୟଣ ମିଶ୍ର, ଜ୍ୟୋତ୍ସ୍ନାରାଣୀ ମହାପାତ୍ର, ଅଖିଳ ମୋହନ ପ୍ରଧାନ ଏବଂ ସିଆରସିସି ହରମୋହନ ଦନାୟକ ସମ୍ମାନିତ ଅତିଥି ଭାବେ ଯୋଗଦେଇ ମଣିଷ ସମାଜକୁ ବିଜ୍ଞାନର ଅବଦାନ ସମ୍ପର୍କରେ ଆଲୋଚନା କରିଥିଲେ। ଏହି ଅବସରରେ ଶିକ୍ଷାର୍ଥୀମାନଙ୍କ ଦ୍ୱାରା କରାଯାଇଥିବା ବିଭିନ୍ନ ବିଜ୍ଞାନ ପ୍ରକଳ୍ପଗୁଡିକୁ ଅତିଥିମାନେ ବୁଲି ଦେଖିଥିଲେ। କୁଇଜ, ବକ୍ତୃତା ଏବଂ ପ୍ରକଳ୍ପ ବିଭାଗରେ କୃତୀ ପ୍ରତିଯୋଗୀଙ୍କୁ ପୁରସ୍କୃତ କରାଯାଇଥିଲା। ଶିକ୍ଷୟତ୍ରୀ ସରିତା ବିଶୋଇ, ସତ୍ୟଭାମା ସାହୁ ଏବଂ ଲିଙ୍ଗରାଜ କହଁର କାର୍ଯ୍ୟକ୍ରମରେ ସହଯୋଗ କରିଥିଲେ। ଶିକ୍ଷକ ମନମୋହନ ସାହୁ ଧନ୍ୟବାଦ ପ୍ରଦାନ କରିଥିଲେ।

ଡୁଙ୍ଗୁରିପାଲି: ରାମପୁର ଶ୍ରୀରାମ ମହାବିଦ୍ୟାଳୟରେ ସାଇନ୍ସ ସୋସାଇଟି ଆନୁକୂଲ୍ୟରେ ଜାତୀୟ ବିଜ୍ଞାନ ଦିବସ ପାଳିତ ହୋଇଯାଇଛି। ଅଧ୍ୟକ୍ଷ ତରଣୀସେନ ବେହେରାଙ୍କ ସଭାପତିତ୍ୱରେ ଅନୁଷ୍ଠିତ ଏହି କାର୍ଯ୍ୟକ୍ରମରେ ବିକାଶଶୀଳ ଭାରତ ପାଇଁ ସ୍ୱଦେଶୀ ବୈଷୟିକ ଜ୍ଞାନ ଓ କୌଶଳ ଶୀର୍ଷକ ଉପରେ ବରଗଡ଼ ପଞ୍ଚାୟତ ମହାବିଦ୍ୟାଳୟର ଆସିଷ୍ଟାଣ୍ଟ ପ୍ରଫେସର ଡ. କିଶୋର ନାୟକ ମୁଖ୍ୟ ବକ୍ତା ଭାବରେ ଯୋଗ ଦେଇଥିଲେ। ଏହି ଅବସରରେ ମୁଖ୍ୟ ଅତିଥି ଭାବେ ପରିଚାଳନା ପରିଷଦର ସଭାପତି ରମେଶ ଚନ୍ଦ୍ର ପୂଜାରୀ, ଅନ୍ୟତମ ଅତିଥି ଭାବେ ଆଲୁମିନି ଏସୋସିଏସନର ସମ୍ପାଦକ ଶଙ୍କର ପ୍ରସାଦ ସାହୁ, ପ୍ରଶାସନିକ ମୁଖ୍ୟ ବିଶ୍ୱନାଥ ପାଢ଼ୀ ଯୋଗ ଦେଇଥିଲେ। ଏହି କାର୍ଯ୍ୟକ୍ରମରେ ସାଇନ୍ସ ସୋସାଇଟିର ସଂଯୋଜକ ମୀନକେତନ ପାତ୍ର ମଞ୍ଚ ପରିଚାଳନା ସହ ଅତିଥି ପରିଚୟ ଦେଇଥିଲେ। ଅଧ୍ୟାପକ ଡ. ଯୋଗେଶ ରାଉତ, ଡ. ଦିଲ୍ଲୀପ ସାହୁ, ଡ. ଗୁଣନିଧି ବାରିକ, ଡ. ରବିନାରାୟଣ ତ୍ରିପାଠୀ, ମଧୁସୂଦନ ରଥ, ନିଲାମ୍ବର ସାହୁ, ନରେଶ ପୂଜାରୀ, ଜ୍ୟୋତିର୍ମୟୀ ବାରିକ, ପ୍ରତିମା ପଧାନ, ରୋଜି ହୋତା, ବିଳାସ ସାହୁ ପ୍ରମୁଖ ଉପସ୍ଥିତ ଥିଲେ। ବିଦ୍ୟାର୍ଥୀ ସ୍ୱାଧୀନ ପଧାନ, ସସ୍ମିତା ରାଉତ ନିଜ ମତ ପୋଷଣ କରିଥିଲେ। ଶେଷରେ ଅଧ୍ୟାପିକା ବିଜୟଲକ୍ଷ୍ମୀ ମହାନନ୍ଦ ଧନ୍ୟବାଦ ଅର୍ପଣ କରିଥିଲେ।

ବିନିକା: ଭୁବନେଶ୍ୱର ଇନଷ୍ଟିଚ୍ୟୁଟ ଅଫ ଲାଇଫ ସାଇନ୍ସ ଆନୁକୂଲ୍ୟରେ ବିନିକାସ୍ଥିତ ସିଦ୍ଧାର୍ଥ ଜୁନିଅର କଲେଜରେ ଜାତୀୟ ବିଜ୍ଞାନ ଦିବସ ପାଳିତ ହୋଇଯାଇଛି। କଲେଜ ଅଧ୍ୟକ୍ଷା ରେଖା ପ୍ରଧାନଙ୍କ ସଭାପତିତ୍ୱରେ ଅନୁଷ୍ଠିତ ଏହି କାର୍ଯ୍ୟକ୍ରମରେ ବୈଜ୍ଞାନିକ ସୀମା ପ୍ରଧାନ ଯୋଗଦେଇ ବିଜ୍ଞାନର ଉପକାରିତା ଏବଂ ଆଜିର ଦିନରେ ବିଜ୍ଞାନ ବଳରେ ଆମେ କିପରି ଲାଭବାନ ହେଉଛୁ ସେ ଉପରେ ଉପସ୍ଥିତ ଛାତ୍ରଛାତ୍ରୀଙ୍କୁ ପ୍ରାଞ୍ଜଳ ଭାବରେ ଅବଗତ କରିଥିଲେ। ମୁଖ୍ୟ ଅତିଥି ଭାବେ ଇତିହାସ ବିଭାଗ ବରିଷ୍ଠ ଅଧ୍ୟାପକ ଗୋପାଳ କୃଷ୍ଣ ଦାଶ, ସମ୍ମାନିତ ଅତିଥି ଭାବେ ବିନିକା ମହିଳା ଜୁନିଅର କଲେଜ ଅଧ୍ୟକ୍ଷ ପଞ୍ଚାନନ ସାହୁ ଯୋଗଦେଇ ବିଜ୍ଞାନ ଦ୍ୱାରା ଯୁବ ସମାଜର ଭୂମିକା ଉପରେ ଆଲୋକପାତ କରିଥିଲେ। ସୁଶୁଭମ ସାଧୁଖାନ, ବିଶ୍ୱଜିତ ପରିଡ଼ା, ବିଜ୍ଞାନ ଉପକରଣ ସାମଗ୍ରୀ ଦେଖାଇ ତାର କାର୍ଯ୍ୟକାରିତା ଉପରେ ଛାତ୍ରଛାତ୍ରୀଙ୍କୁ ବୁଝାଇଥିଲେ। ଅଧ୍ୟାପକ ଧନେଶ୍ୱର ସାହୁ ସଭାରେ ସଂଯୋଜନା କରିଥିବା ବେଳେ ଅଧ୍ୟାପକ ମନୀଷ ଆଚାର୍ଯ୍ୟ ଧନ୍ୟବାଦ ଅର୍ପଣ କରିଥିଲେ।

'ଆମ ଓଡ଼ିଶା, ନବୀନ ଓଡ଼ିଶା' ସଚେତନତା କାର୍ଯ୍ୟକ୍ରମ

ବୌଦ୍ଧ, ୨୮ ।୨(ସମିସ): ବୌଦ୍ଧ ମାଉସୀ ମା ମନ୍ଦିର ଗୋଷ୍ଠୀ କେନ୍ଦ୍ରରେ ବୌଦ୍ଧ ଏନଏସିସ୍ତରୀୟ ଆମ ଓଡ଼ିଶା ନବୀନ ଓଡ଼ିଶା ସଚେତନତା କାର୍ଯ୍ୟକ୍ରମ ଅନୁଷ୍ଠିତ ହୋଇ ଯାଇଛି। ରାଜ୍ୟ ପଞ୍ଚାୟତିରାଜ, ଜଙ୍ଗଲ ଓ ପରିବେଶ ଏବଂ ସୂଚନା ଓ ଲୋକ ସମ୍ପର୍କ ବିଭାଗ ମନ୍ତ୍ରୀ ପ୍ରଦୀପ ଅମାତ୍ ମୁଖ୍ୟ ଅତିଥି ଭାବରେ ଯୋଗ ଦେଇ କାର୍ଯ୍ୟକ୍ରମକୁ ଉଦଘାଟନ କରିଥିଲେ। ନିର୍ବାହୀ ଅଧିକାରୀ ଚନ୍ଦ୍ରକାନ୍ତ ବେହେରାଙ୍କ ଅଧ୍ୟକ୍ଷତାରେ ଅନୁଷ୍ଠିତ କାର୍ଯ୍ୟକ୍ରମରେ ସମ୍ମାନୀତ ଅତିଥି ଭାବରେ ଅତିରିକ୍ତ ଜିଲ୍ଲାପାଳ ଦାରିଦ୍ର୍ୟ ଭଞ୍ଜନ ମଦନ ମୋହନ ପାତ୍ର, ବୌଦ୍ଧ ଏନଏସି ଅଧ୍ୟକ୍ଷ ମୃତ୍ୟୁଞ୍ଜୟ ମିଶ୍ର, ଉପାଧ୍ୟକ୍ଷା ସୁଭାଷିନୀ ସେଠୀ ମଞ୍ଚାସୀନ ଥିଲେ। କାର୍ଯ୍ୟକ୍ରମ ଅବସରରେ ବିଭିନ୍ନ ମହିଳା ସ୍ୱୟଂ ସହାୟକ ଗୋଷ୍ଠୀକୁ ସହାୟତା ପ୍ରଦାନ କରାଯାଇଥିଲା।

ଭୋଟର ସଚେତନତା କାର୍ଯ୍ୟକ୍ରମ

ମନମୁଣ୍ଡା, ୨୮ ।୨(ସମିସ): ଭାରତ ସରକାରଙ୍କ କ୍ରୀଡ଼ା ଓ ଯୁବ ମନ୍ତ୍ରଣାଳୟ ଅଧୀନ ନେହେରୁ ଯୁବ କେନ୍ଦ୍ର ବୌଦ୍ଧ ଓ ଜିଲ୍ଲା ନିର୍ବାଚନ ଅଧିକାରୀଙ୍କ ତତ୍ତ୍ୱାବଧାନରେ ଦହ୍ୟାସ୍ଥିତ ଜୀବନ ବିକାଶ ଡିଗ୍ରୀ ମହାବିଦ୍ୟାଳୟରେ କଲେଜ ଅଧ୍ୟକ୍ଷ ସୁଶାନ୍ତ ଗୁରୁଙ୍କ ଅଧ୍ୟକ୍ଷତାରେ ବ୍ଲକସ୍ତରୀୟ ଭୋଟର ସଚେତନତା କାର୍ଯ୍ୟକ୍ରମ ଅନୁଷ୍ଠିତ ହୋଇଯାଇଛି। ମୁଖ୍ୟ ଅତିଥି ଭାବେ ଜିଲା ଯୁବ ଓ କ୍ରୀଡ଼ା କର୍ମକର୍ତ୍ତା ଆସମାନ ମହାକୁଡ଼ ଓ ମୁଖ୍ୟ ବକ୍ତା ଭାବେ ରାଜନୀତି ବିଜ୍ଞାନ ଅଧ୍ୟାପକ ରାଜେନ୍ଦ୍ର ଦଣ୍ଡସେନା, ଅଧ୍ୟାପକ ଗୋପବନ୍ଧୁ, ସୂର୍ଯ୍ୟକାନ୍ତ ନାୟକ, ପ୍ରହଲାଦ ପାତ୍ର ଛାତ୍ରଛାତ୍ରୀଙ୍କୁ ଉଦବୋଧନ ଦେବା ସହ କିପରି ସମସ୍ତେ ସ୍ୱଚ୍ଛ, ମୁକ୍ତ ଓ ଅବାଧ ମତଦାନ କରିବେ ସେ ସମ୍ପର୍କରେ ଅବଗତ କରାଇଥିଲେ। ବାମନ ବେହେରା ଧନ୍ୟବାଦ ଅର୍ପଣ କରିଥିଲେ।

ନୂତନ ଶ୍ରୀରାମ ମନ୍ଦିର ପ୍ରତିଷ୍ଠା ଉତ୍ସବ

ବୌଦ୍ଧ, ୨୮ ।୨(ସମିସ): ହରଭଙ୍ଗା ବ୍ଲକ ତିଲେଶ୍ୱର ନିକଟ ମାଣିକପୁର ଗ୍ରାମରେ ନୂତନ ଶ୍ରୀରାମ ମନ୍ଦିର ପ୍ରତିଷ୍ଠା ଉତ୍ସବ ଅନୁଷ୍ଠିତ ହୋଇଯାଇଛି। ମୁଖ୍ୟ ଆଚାର୍ଯ୍ୟ ଭାବେ ପଣ୍ଡିତ ବିଭିଷଣ ଚାନ୍ଦ, ଆଚାର୍ଯ୍ୟ ଭାବେ ପଣ୍ଡିତ ହରିବନ୍ଧୁ ଶତପଥୀ, ପଣ୍ଡିତ ନୃସିଂହ ଚରଣ ହୋତା, ପଣ୍ଡିତ ତ୍ରିଜୀବ ପାଣିଗ୍ରାହୀ, ପଣ୍ଡିତ ଜ୍ଞାନରଞ୍ଜନ ଯୋଶୀ, ପଣ୍ଡିତ କୃଷ୍ଣଚନ୍ଦ୍ର ପରିଛା, ପଣ୍ଡିତ ଚନ୍ଦ୍ରଶେଖର ପଣ୍ଡା, ପଣ୍ଡିତ ଦୁତିବାମନ ଷଡ଼ଙ୍ଗୀ ଦାୟିତ୍ୱ ନିର୍ବାହ କରିଥିଲେ। ୫ ଦିନ ବ୍ୟାପୀ ଅଙ୍କୁରାରୋପଣ, କଳସଯାତ୍ରା, ଯଜ୍ଞ, ମହାସ୍ନାନ, ପ୍ରହର, ନାମ ସଂକୀର୍ତ୍ତନ ସହିତ ନୂତନ ବିଗ୍ରହଙ୍କ ପ୍ରାଣ ପ୍ରତିଷ୍ଠା ଉତ୍ସବ ଅନୁଷ୍ଠିତ ହେବ। ଗୁରୁବାର ବିଗ୍ରହଙ୍କୁ ନୂତନ ମନ୍ଦିରକୁ ନିଆଯିବ। କର୍ତ୍ତା ଭାବେ ମଧୁସୂଦନ ନାଏକ, ମମତା ନାଏକ, ଉମେଶ ଘିବେଲା ଓ ଅହଲ୍ୟା ଘିବେଲା କାର୍ଯ୍ୟ ସମ୍ପାଦନ କରିଥିଲେ। ମନ୍ଦିର କମିଟିର ସଭାପତି ନାରାୟଣ ଦାସଙ୍କ ନେତୃତ୍ୱରେ ସମସ୍ତ ସଦସ୍ୟ ଓ ଗ୍ରାମବାସୀ ଏହି ଉତ୍ସବ ପରିଚାଳନା କରିଥିଲେ।

● ଯାଦବ ସମାଜର ଭିନ୍ନ ନ୍ୟାୟ

ବାପା, ମା'ଙ୍କୁ ମିଶାଇଲେନି, ପୁଅଝିଅ ମିଶିଲେ

ଶଗଡ଼ା, ୨୮ ।୨(ସମିସ): କଣ୍ଟାମାଳ ବ୍ଲକ ଫାସେଡ଼ ଗିଧାମାଳ ମଠ ପ୍ରାଙ୍ଗଣରେ ବ୍ଲକ ଯାଦବ ସମାଜର ଏକ ବୈଠକ ଅନୁଷ୍ଠିତ ହୋଇଯାଇଛି। ବ୍ଲକ ସଭାପତି ବାବୁଲାଲ ମଟାଲିଙ୍କ ସଭାପତିତ୍ୱରେ ଅନୁଷ୍ଠିତ ଏହି ବୈଠକରେ କୁଲୁତା ଜୋର୍ ସମାଜ କେନ୍ଦ୍ର ଫାସେଡ ଗ୍ରାମର ମୀନକେତନ କାଲସେ ଦେଇଥିବା ଦରଖାସ୍ତ ଉପରେ ଆଲୋଚନା ହୋଇଥିଲା। ଦରଖାସ୍ତ ଅନୁଯାୟୀ ମୀନକେତନ କାଲସେଙ୍କ ପୁଅ ହେମନ୍ତ ଗତ ୨୫ବର୍ଷ ହେଲା ଜଣେ କୈବର୍ତ୍ତ ସମାଜର ଝିଅ ସହିତ ସ୍ୱାମୀ ସ୍ତ୍ରୀ ଭାବରେ ରହି ଆସୁଥିଲେ। ଉଭୟଙ୍କ ଔରସରୁ ଦୁଇ ପୁଅ ଓ ତିନି ଝିଅ ଜନ୍ମ ହୋଇ ବର୍ତ୍ତମାନ ସାବାଳକ ହୋଇଥିବାରୁ ମୀନକେତନ ପୁଅଝିଅଙ୍କୁ ସମାଜରେ ସାମିଲ କରିବାକୁ ବ୍ଲକ ସଂଘକୁ ଲିଖିତ ଆକାରରେ ଜଣାଇଥିଲେ। ବ୍ଲକ ସଂଘ ଓ ମିଳିତ କେନ୍ଦ୍ରମାନଙ୍କ ଉପସ୍ଥିତିରେ ସେମାନଙ୍କୁ ଜାତିଆଣ ନୀତିନିୟମ ଅନୁଯାୟୀ ପ୍ରତିକାର କରି ସମାଜରେ ଚଳପ୍ରଚଳ କରିବାକୁ ସର୍ବସମ୍ମତିକ୍ରମେ ସ୍ୱୀକୃତି ମିଳିଥିଲା। ବାରମ୍ବାର କେନ୍ଦ୍ର ନିକଟରେ ଅଭିଯୋଗ କରି ଆବେଦନକାରୀ କ୍ଷତିଗ୍ରସ୍ତ ହେଉଥିବାରୁ ଶେଷରେ କଣ୍ଟାମାଳ ବ୍ଲକ କେନ୍ଦ୍ରକୁ ଲିଖିତ ଆକାରରେ ଜଣାଇଥିଲେ। କଣ୍ଟାମାଳ ବ୍ଲକ କେନ୍ଦ୍ର ତାଙ୍କ ବାପାମାଆଙ୍କୁ ବାଦ ଦେଇ ପୁଅଝିଅଙ୍କୁ ସମାଜରେ ଚଳପ୍ରଚଳ କରିବାକୁ ଅନୁମତି ଦେଇଥିଲେ। ଏହି ବୈଠକରେ କୁଲୁତା ଜୋର୍ କେନ୍ଦ୍ର ସଭାପତି ଓ ସମ୍ପାଦକ ଅନୁପସ୍ଥିତ ଥିବାରୁ କାଲସେ ପରିବାର ସମାଜରେ ଚଳପ୍ରଚଳରେ କୌଣସି ଅସୁବିଧା ହେଲେ ସେଥିପାଇଁ କେନ୍ଦ୍ର ଦାୟୀ ରହିବ ବୋଲି ସର୍ବସମ୍ମତି କ୍ରମେ ନିଷ୍ପତ୍ତି ଗ୍ରହଣ କରାଯାଇଥିଲା। ବୈଠକରେ ଖଟଖଟିଆ କେନ୍ଦ୍ର ସଭାପତି ପୃଥିରାଜ୍ ଗରିଆ, ଉପଦେଷ୍ଟା ରାଧାକାନ୍ତ ହାତୀ, କୁନାଶିଲା କେନ୍ଦ୍ର ସଭ୍ୟ ସାହେବ ନାଗ, ଶେଲମା ପାଲି କେନ୍ଦ୍ର ସଭାପତି ଦୁର୍ଯ୍ୟୋଧନ ଘାବିଲା, କୁନାଶିଲା କେନ୍ଦ୍ର ସଭାପତି ଲିଙ୍ଗରାଜ ସେଲମାଙ୍କ ସହ ସମାଜର ଅନେକ ସଦସ୍ୟ ଉପସ୍ଥିତ ଥିଲେ। ସବୁଠୁ ଆଶ୍ଚର୍ଯ୍ୟର କଥା ଯେ ବାପାମାଆ ଔରସରୁ ଜନ୍ମିତ ହୋଇଥିବା ପୁଅଝିଅଙ୍କୁ ସମାଜରେ ସାମିଲ କରି ବାପାମାଆଙ୍କୁ ସାମିଲ ନ କରିବା ଦୁର୍ଭାଗ୍ୟଜନକ ବୋଲି। ସମାଜର ଏଭଳି ନିଷ୍ପତ୍ତିକୁ ବୁଦ୍ଧିଜୀବୀ ମହଲରେ ତୀବ୍ର ସମାଲୋଚନା କରାଯାଇଛି।

ଯୋଜନାରେ ରହିଯାଇଛି ସୈନିକ ସ୍କୁଲ୍

ସୋନପୁର, ୨୮ ।୨(ସମିସ): ଦେଶର ସମସ୍ତ ପ୍ରାନ୍ତରେ ଛାତ୍ରଛାତ୍ରୀଙ୍କୁ ଉନ୍ନତ ଶିକ୍ଷା ଯୋଗାଇବା ପାଇଁ ବିଭିନ୍ନ ଯୋଜନା ହେଉଥିଲେ ମଧ୍ୟ ତାହା ସୁଫଳ ମିଳୁନାହିଁ। ୯ ବର୍ଷ ତଳେ ସୁବର୍ଣ୍ଣପୁର ଜିଲ୍ଲାରେ କେନ୍ଦ୍ର ସରକାର ଏକ ସୈନିକ ସ୍କୁଲ୍ ଖୋଲିବା ପାଇଁ ଯୋଜନା କରିଥିଲେ ହେଁ ଏଯାଏଁ କେବଳ ତାହା ଯୋଜନାରେ ରହି ଯାଇଛି। ଶିଳ୍ପ ବିହୀନ ସୁବର୍ଣ୍ଣପୁର ଜିଲ୍ଲାରେ ସୈନିକ ସ୍କୁଲ୍ ଭଳି ଏକ ଜାତୀୟ ଶିକ୍ଷାନୁଷ୍ଠାନ ଖୋଲିବ ବୋଲି ସ୍ଥାନୀୟ ଲୋକେ ଏହି ନିଷ୍ପତ୍ତି ପରେ ଉଲ୍ଲସିତ ହୋଇଥିଲେ। ତେବେ ୯ ବର୍ଷ ପରେ ମଧ୍ୟ ସ୍କୁଲ୍ ଖୋଲିବା ପାଇଁ କୌଣସି ପ୍ରକ୍ରିୟା ଆଗେଇ ପାରିନାହିଁ।

୨୦୧୫ରେ ସୁବର୍ଣ୍ଣପୁର ଜିଲ୍ଲାରେ ଏକ ସୈନିକ ସ୍କୁଲ୍ ଖୋଲିବା ପାଇଁ କେନ୍ଦ୍ର ସରାକାର ରାଜ୍ୟ ସରକାରଙ୍କୁ ଚିଠି ଲେଖିଥିଲେ। କେନ୍ଦ୍ର ସରକାରଙ୍କ ଗୃହ ମନ୍ତ୍ରାଳୟର ତତ୍କାଳୀନ ଅତିରିକ୍ତ ଶାସନ ସଚିବ ଜୟଦୀପ ଗୋବିନ୍ଦ ୨୦୧୫ ଡିସେମ୍ବର ୧୧ରେ ରାଜ୍ୟ ମୁଖ୍ୟ ଶାସନ ସଚିବଙ୍କୁ ଏ ନେଇ ଏକ ଚିଠି ଲେଖିଥିଲେ। ସ୍କୁଲ୍ ପାଇଁ ଏକ ନିର୍ଦ୍ଦିଷ୍ଟ ନିୟମାବଳୀ ମଧ୍ୟ ରହିଥିଲା। ସ୍କୁଲ୍ ଖୋଲିବା ପାଇଁ ୩ ଶହ ଛାତ୍ରଛାତ୍ରୀଙ୍କ ପାଇଁ ୩୮ ଏକର ଏବଂ ୬ ଶହ ଛାତ୍ରଛାତ୍ରୀଙ୍କ ପାଇଁ ୪୯ ଏକର ଜମିର ଆବଶ୍ୟକତା ଦର୍ଶା ଯାଇଥିଲା। ଏହାରି ଭିତରେ ଶିକ୍ଷା ବ୍ଲକ, ପ୍ରଶାସନିକ ବ୍ଲକ, ମେସ୍, ଖେଳ ପଡ଼ିଆ, ଷ୍ଟାଫ୍ କ୍ୱାର୍ଟର୍ସ, ଅଡିଟରିମ, ଜିମ୍ ଆଦି ନିର୍ମାଣ ହେବ। ସ୍କୁଲ୍ ବସ୍, ରାସ୍ତା, ଅନୁଷ୍ଠାନରେ କାର୍ଯ୍ୟରତ କର୍ମଚାରୀଙ୍କ ପାଇଁ ଶିକ୍ଷାନୁଷ୍ଠାନର ବ୍ୟବସ୍ଥା କରିବା ପାଇଁ ମଧ୍ୟ ପ୍ରସ୍ତାବ ରହିଛି। ସ୍କୁଲ୍ ଖୋଲିବା ପାଇଁ ଆବଶ୍ୟକ ପଦକ୍ଷେପ ନେବା ପୂର୍ବରୁ ରାଜ୍ୟ ସରକାର ଜମି ଯୋଗାଇବା ସାଙ୍ଗକୁ ଗୃହ ମନ୍ତ୍ରଣାଳୟର ସ୍ୱୀକୃତି ଏବଂ ୫୦ କୋଟି ଟଙ୍କା ଦେବାର ପ୍ରସ୍ତାବ ଦେବାକୁ କୁହାଯାଇ ଥିଲା। ଜମି ଯୋଗାଇବା ସାଙ୍ଗକୁ ୫୦ କୋଟି ଟଙ୍କାର ଦେବାର ପ୍ରସ୍ତାବକୁ ରାଜ୍ୟ ସରକାର ଗ୍ରହଣ କରି ଜଣାଇଲେ ଗୃହ ମନ୍ତ୍ରାଳୟର ଏକ ପ୍ରତିନିଧି ଦଳ ଉକ୍ତ ସ୍ଥାନ ପରିଦର୍ଶନ କରିବା ବୋଲି କୁହାଯାଇ ଥିଲା। ରାଜ୍ୟ ସରକାରଙ୍କ ନିକଟକୁ କେନ୍ଦ୍ର ସରକାଙ୍କ ଚିଠି ମିଳିବା ପରେ ରାଜ୍ୟ ସ୍କୁଲ୍ ଓ ଗଣଶିକ୍ଷା ବିଭାଗ ପକ୍ଷରୁ ୨୦୧୬ ଜାନୁଆରୀ ୫ରେ ସୁବର୍ଣ୍ଣପୁର ଜିଲ୍ଲାପାଳଙ୍କୁ ଚିଠି କରାଯାଇଥିଲା। ତେବେ ଜିଲ୍ଲାପାଳ ଏକ ସମ୍ମତି ପତ୍ର ସପୃକ୍ତ ବିଭାଗକୁ ମଧ୍ୟ ପଠାଇଥିଲେ। ଏକ ବିସ୍ତୃତ ରିପୋର୍ଟ ପ୍ରସ୍ତୁତି ପାଇଁ ଜିଲ୍ଲା ଶିକ୍ଷା ବିଭାଗକୁ କୁହାଯିବା ପରେ ଜିଲ୍ଲା ଶିକ୍ଷା ବିଭାଗ ପକ୍ଷରୁ ଆବଶ୍ୟକୀୟ ରିପୋର୍ଟ ବିଭାଗୀୟ କର୍ତ୍ତୃପକ୍ଷଙ୍କୁ ପଠାଯାଇଛି। ତେବେ ଏହା ପରେ ମଧ୍ୟ ବର୍ଷ ପରେ ବର୍ଷ ଗଡ଼ି ଚାଲିଥିଲେ ବି ସୈନିକ ସ୍କୁଲ୍ ଖୋଲିବା ପାଇଁ କୌଣସି ନିଷ୍ପତ୍ତି ନିଆଯାଇ ପାରି ନାହିଁ। ଏହାକୁ ନେଇ ଜିଲ୍ଲାରେ ଗଭୀର ଅସନ୍ତୋଷ ପ୍ରକାଶ ପାଇଛି।

ଜଳସେଚନ ନିର୍ବାହୀ ଯନ୍ତ୍ରୀଙ୍କୁ ଦାବିପତ୍ର ପ୍ରଦାନ

ବୌଦ୍ଧ, ୨୮ ।୨(ସମିସ): ବୌଦ୍ଧ ବୀର ବଜରଙ୍ଗ ସାଲୁଙ୍କି ଜଳସେଚନ ପ୍ରକଳ୍ପ ଖଲାସୀ ସଂଘ ପକ୍ଷରୁ ଜଳସେଚନ ବିଭାଗ ନିର୍ବାହୀ ଯନ୍ତ୍ରୀ ନରେଶ ବାରିକଙ୍କୁ ମୁଖ୍ୟମନ୍ତ୍ରୀଙ୍କ ଉଦ୍ଦେଶ୍ୟରେ

ଏକ ଦାବିପତ୍ର ପ୍ରଦାନ କରାଯାଇଛି। ସଂଘର କର୍ମକର୍ତ୍ତା ଓ ସଦସ୍ୟମାନେ ନିର୍ବାହୀ ଅଧିକାରୀଙ୍କ କାର୍ଯ୍ୟାଳୟ ଆଗରେ ସେମାନଙ୍କ ଦାବି ସମ୍ପର୍କିତ ସ୍ଲୋଗାନ ଦେବା ସହ ନିର୍ବାହୀ ଯନ୍ତ୍ରୀଙ୍କୁ ଦାବିପତ୍ର ପ୍ରଦାନ କରିଥିଲେ। ଦାବିଗୁଡିକ ମଧ୍ୟରେ ବର୍ଷକୁ ୩୧୨ ଦିନ କର୍ମ ଯୋଗାଣ, ବ୍ୟାଙ୍କ ଖାତା ଜରିଆରେ ପ୍ରତିମାସ ୫ ତାରିଖରେ ପାରିଶ୍ରମିକ ପ୍ରଦାନ ଓ ୨୦୨୩ ମସିହାର ବକେ

ପୁଲିସକୁ ଦେଖି ଖସିଗଲେ ୩ ଗଞ୍ଜେଇ ବ୍ୟବସାୟୀ

ମନମୁଣ୍ଡା, ୨୮ ।୨(ସମିସ): ମନମୁଣ୍ଡା ପୁଲିସ ଘରେଲମୁଣ୍ଡାରୁ ୬୧୭ କେଜି ଗଞ୍ଜେଇ ଜବତ କରିଛି । ବୁଧବାର ରାତିରେ ବୌଦ୍ଧ ଏସ୍‌ପି ରାଜ ପ୍ରସାଦ ସାମ୍ବାଦିକ ସମ୍ମିଳନୀ କରି ଏହି ସୂଚନା ଦେଇଛନ୍ତି । ମନମୁଣ୍ଡା ଥାନା ପରିସରରେ ଆୟୋଜିତ ଏହି ସାମ୍ବାଦିକ ସମ୍ମିଳନୀରେ ରାଜ ପ୍ରସାଦ ସୂଚନା ଦେଇଛନ୍ତି ଯେ, ଦକ୍ଷ ନାୟକ, ଅକ୍ଷୟ ନାୟକ ଓ ବଡଲକ୍ଷ ନାୟକ ଘରୁ ଏହି ଗଞ୍ଜେଇ ଜବତ କରାଯାଇଛି । ପୁଲିସକୁ ଦେଖି ୩ ଅଭିଯୁକ୍ତ ଫେରାର ହୋଇଯାଇଛନ୍ତି । ଅଭିଯୁକ୍ତଙ୍କୁ ଖୁବ ଶୀଘ୍ର ଗିରଫ କରାଯିବ ବୋଲି ଏସପି କହିଛନ୍ତି । ଏହି ସାମ୍ବାଦିକ ସମ୍ମିଳନୀରେ ଏସ୍‌ଡିପିଓ କୁଲଦୀପ ମିନାଙ୍କ ସମେତ ଅନ୍ୟ ଅଧିକାରୀମାନେ ଉପସ୍ଥିତ ଥିଲେ ।

ଇଣ୍ଡିଆନ ବ୍ୟାଙ୍କରେ କର୍ମଚାରୀ ଅଭାବ

ଶଗଡ଼ା, ୨୮ ।୨(ସମିସ): ବୌଦ୍ଧ ଜିଲ୍ଲା ମନମୁଣ୍ଡା ଇଣ୍ଡିଆନ ବ୍ୟାଙ୍କ ଶାଖାରେ ଆବଶ୍ୟକ କର୍ମଚାରୀ ନାହାନ୍ତି । ଏଣୁ କର୍ମଚାରୀଙ୍କ ଉପରେ କାମ ଚାପ ପଡୁଛି । ଏଥିଯୋଗୁ ବ୍ୟାଙ୍କରେ ଗ୍ରାହକଙ୍କ ଲମ୍ବା ଲାଇନ୍ ଦେଖିବାକୁ ମିଳିଛି । ସାମାନ୍ୟ ଟଙ୍କା ଉଠାଣ ପାଇଁ ମଧ୍ୟ ଗ୍ରାହକଙ୍କୁ ଘଣ୍ଟା ଘଣ୍ଟା ସମୟ ଲାଗୁଛି । ଅନ୍ୟପଟେ ବ୍ୟାଙ୍କରେ ଦୀର୍ଘ ବର୍ଷ ହେବ ପାସ୍‌ବହି ପ୍ରିଣ୍ଟ ହେଉଥିବା ମେସିନ ଅଚଳ ହୋଇ ପଡ଼ି ରହିଛି ।

ବଡ଼ବାହାଲରେ ଫସଲ ବିବିଧିକରଣ କାର୍ଯ୍ୟକ୍ରମ

ଦେଓଗାଁ, ୨୮ ।୨(ସମିସ): ଦେଓଗାଁ ବ୍ଲକ ବଡବାହାଲ ପଞ୍ଚାୟତ କାର୍ଯ୍ୟାଳୟରେ ବୃହତ ଉଠାଜଳସେଚନ ପ୍ରକଳ୍ପରେ ଫସଲ ବିବିଧିକରଣ କାର୍ଯ୍ୟକ୍ରମ ଅନୁଷ୍ଠିତ ହୋଇଯାଇଛି । ଆରସିଡିସିର ବ୍ଲକ ସଂଯୋଜକ ବିଶ୍ୱବାସ କର୍ମୀଙ୍କ ସଂଯୋଜନାରେ ଅନୁଷ୍ଠିତ କାର୍ଯ୍ୟକ୍ରମରେ ମୁଖ୍ୟଅତିଥି ଭାବେ ଆରସିଡିସିର ରିଜିଓନାଲ ମ୍ୟାନେଜର ଶମ୍ଭୁଭୂଷଣ ସାହୁ ଯୋଗ ଦେଇଥିଲେ । ଜୈବିକ ପଦ୍ଧତିରେ କୃଷିର ଉପାଦେୟତା ଉପରେ ମଧ୍ୟ ଚାଷୀଙ୍କୁ ସଚେତନ କରାଯାଇଥିଲା । ସମ୍ମାନିତ ଅତିଥିଭାବେ ସହକାରୀ କୃଷି ଅଧିକାରୀ ରୋହନ ଭୋଇ, ଗ୍ରାମ୍ୟ କୃଷିକର୍ମୀ ରଞ୍ଜିତ କରୁଆଁ ପ୍ରମୁଖ ଉପସ୍ଥିତ ଥିଲେ । ଶିବିରରେ ଶୁଲିଆବୁଢ଼ା ଫାର୍ମର ପ୍ରତ୍ୟୁସର କମ୍ପାନୀର କର୍ମକର୍ତ୍ତା, ଅର୍ଜୁନପୁର, ସିଙ୍ଗାଟିମାଲ ଓ ବଡବାହାଲରେ ଥିବା କମ୍ୟୁନିଟି ବେସଡ ଅର୍ଗାନାଇଜେସନର କର୍ମକର୍ତ୍ତା ତଥା ବଡବାହାଲ, ଅର୍ଜୁନପୁର ଓ କୁଲୁତାପଡ଼ା ପଞ୍ଚାୟତର ଚାଷୀମାନେ ଯୋଗ ଦେଇଥିଲେ ।

ଶିକ୍ଷକଙ୍କୁ ଅବସରକାଳୀନ ବିଦାୟ ସମ୍ବର୍ଦ୍ଧନା

ଡୁଙ୍ଗୁରିପାଲି, ୨୮ ।୨(ସମିସ): ସୋନପୁର ଜିଲ୍ଲା ଡୁଙ୍ଗୁରିପାଲି ବ୍ଲକ ଗମ୍ଭାରୀପାଲି ସରକାରୀ ଉଚ୍ଚ ପ୍ରାଥମିକ ବିଦ୍ୟାଳୟର ଶିକ୍ଷକ ଇନ୍ଦ୍ରଜିତ ସାହୁଙ୍କୁ ସ୍କୁଲ ପରିଚାଳନା କମିଟି, ମୋ ସ୍କୁଲ ଅଭିମାନ କମିଟି, ଶିକ୍ଷକ ଶିକ୍ଷୟିତ୍ରୀ ଓ ଛାତ୍ରଛାତ୍ରୀ ଅବସର କାଳୀନ ସମ୍ବର୍ଦ୍ଧନା ଦେଇଛନ୍ତି । ଏହି ସମ୍ବର୍ଦ୍ଧନା ସଭାରେ ଅତିଥି ଭାବେ ସାମ୍ବାଦିକ ସୁଦାମା ସାହୁ, ସ୍କୁଲ ପରିଚାଳନା କମିଟି ସଭାପତି ଝିଲ୍ଲିରାଣୀ ସାହୁ, ଦଳ ବିଶି, ବାଲେଶ୍ୱର ବେହେରା, ଧନପତି ବେହେରା, ରାଜେଶ କଲେତ, ନେପୁର ବରିହା, ଦେବକୀ ବାଗ, ମୋ ସ୍କୁଲ ଅଭିମାନ ସଭାପତି ଜଗନ୍ନାଥ ପୂଜାରୀ, ଶିକ୍ଷକ ଅଶୋକ ସାହୁ, ସସ୍ମିତା ମେହେର, ନିତ୍ୟାନନ୍ଦ ଦୀପ, ଯୋଶନା ପ୍ରଧାନ ପ୍ରମୁଖ ଉପସ୍ଥିତ ଥିଲେ ।

ପ୍ରେମିକାକୁ ହତ୍ୟା ଅଭିଯୋଗରେ ପ୍ରେମିକ ଗିରଫ

ବୀରମହାରାଜପୁର, ୨୮ ।୨(ସମିସ)

ସୁବର୍ଣ୍ଣପୁର ଜିଲ୍ଲା ବୀରମହାରାଜପୁର ଥାନା କେନଝିରିଆପାଲି ପଞ୍ଚାୟତ ବଳିପାଲିରେ ପ୍ରେମିକାକୁ ହତ୍ୟା ଅଭିଯୋଗରେ ପୁଲିସ ଜଣେ ଯୁବକକୁ ଗିରଫ କରିଛି । ଗିରଫ ଯୁବକ ଜଣକ ହେଉଛି ସେହି ଗ୍ରାମର ଲିଙ୍ଗରାଜ ଦେହୁରୀ (୨୪) । ଜାମିନ ନାମଞ୍ଜୁର ହେବାରୁ ତାକୁ ଜେଲ୍‌କୁ ପଠାଇ ଦିଆ ଯାଇଛି । ସମ୍ବଲପୁର ଜିଲ୍ଲା କତରବଗା ଥାନା ଲାଉବହାଲ ଗ୍ରାମର କୁଳମଣି ପଟଣିଆଁଙ୍କ ସାନ ଝିଅ ମନ୍ଦାକିନୀ ପଟନିଆଁ (୨୪)ଙ୍କ ସହ ଲିଙ୍ଗରାଜର ଦୀର୍ଘ ଦିନ ହେଲା ପ୍ରେମ ସମ୍ପର୍କ ଥିଲା । ଯୁବତୀ ଜଣକ ଅନ୍ୟ ଜଣେ ଯୁବକଙ୍କ ସହିତ କଥା ବାର୍ତ୍ତା ହେଉଥିବା ସନ୍ଦେହ କରି ଲିଙ୍ଗରାଜ ତାଙ୍କ ଘରକୁ ଡାକିଥିଲା । ଯୁବତୀ ଜଣକ ବସ୍ ଯୋଗେ ଆସି ଗତ ଶନିବାର ସନ୍ଧ୍ୟାରେ ଲୁଚୁରପଙ୍କସ୍ଥିତ ଗୋହିରା ଛକରେ ଓହ୍ଲାଇଥିଲେ । ଲିଙ୍ଗରାଜ ତାଙ୍କୁ ସେଠାରୁ ସାଇକଲରେ ନେଇଥିଲା । ଉଭୟଙ୍କ ମଧ୍ୟରେ ବାଟରେ ଯୁକ୍ତିତର୍କ ହୋଇଥିଲା । ଲିଙ୍ଗରାଜ ଉତ୍‌କ୍ଷିପ୍ତ ହୋଇ ଯୁବତୀଙ୍କ ଓଡଣୀରେ ହିଁ ତାଙ୍କ ତଣ୍ଟି ଚିପି ହତ୍ୟା କରିଥିଲା । ପ୍ରମାଣ ନଷ୍ଟ ପାଇଁ ଏକ ଗଛରେ ଟାଙ୍ଗି ଦେଇଥିଲା । ଏହାପରେ ଘରକୁ ଆସି ପେଟ୍ରୋଲ ନେଇ ଜାଳି ଦେଇଥିଲା । ହୀରାପାଲି ନିକଟରେ ଏକ ଜମିରେ ଅର୍ଦ୍ଧଦଗ୍ଧ ମୃତଦେହ ପଡ଼ିଥିବା ଦେଖି ଲୋକେ ପୁଲିସକୁ ଖବର ଦେଇଥିଲେ । ପୁଲିସ ପହଞ୍ଚି ମୃତଦେହ ଚିହ୍ନଟ କରିଥିଲା । ଯୁବତୀଙ୍କ ପରିବାର ଲୋକଙ୍କ ଅଭିଯୋଗ ଆଧାରରେ ପୁଲିସ ମାମଲା ରୁଜୁ କରି ତଦନ୍ତ କରିଥିଲା । ଶେଷରେ ଲିଙ୍ଗରାଜକୁ ଅଟକ ରଖି ପରେ ଗିରଫ କରିଥିଲା ।

ବିଡିସିସି ବ୍ୟାଙ୍କ ସଭାପତିଙ୍କ ବୀରମହାରାଜପୁର ଗସ୍ତ

ବୀରମହାରାଜପୁର, ୨୮ ।୨ (ସମିସ): ବଲାଙ୍ଗୀର ଜିଲ୍ଲା କୋ ଅପରେଟିଭ ସୋସାଇଟି ବ୍ୟାଙ୍କର ସଭାପତି ସ୍ମାରକ ରଞ୍ଜନ ମିଶ୍ର ବୀରମହାରାଜପୁର ଗସ୍ତରେ ଆସି କୃଷି ଓ କୃଷକଙ୍କ ବିଭିନ୍ନ ସମସ୍ୟା ବୁଝିଛନ୍ତି । ଆସନ୍ତା ରବି ଫସଲ ଋଣ ପ୍ରଦାନ, ଖରିଫ ଫସଲରେ ପ୍ରଦାନ କରାଯାଇଥିବା ଋଣ ଫେରସ୍ତ ବିଷୟରେ ଅବଗତ ହେବା ସହ ଠିକ ସମୟରେ ଚାଷୀଙ୍କୁ ସାର ଓ କୀଟନାଶକ ପ୍ରଦାନ କରାଯିବାକୁ ପରାମର୍ଶ ଦେଇଛନ୍ତି । ସେ ତରଭା, ସୋନପୁର, ବିନିକା, ରାମପୁର, ଡୁଙ୍ଗୁରିପାଲି ପ୍ରଭୃତି ଅଞ୍ଚଳ ପରିଦର୍ଶନ କରିଥିଲେ । ବୀରମହାରାଜପୁର ବିଡିସିସି ବ୍ୟାଙ୍କ କୋଠା ସ୍ଥାନାନ୍ତର ହେବାକୁ ଥିବାବେଳେ ନୂତନ କୋଠାର ଆନୁସଙ୍ଗିକ ବ୍ୟବସ୍ଥା ବୁଲି ଦେଖିଥିଲେ । ବୀରମହାରାଜପୁର ବିଡିସିସି ବ୍ୟାଙ୍କର ଶାଖା ପରିଚାଳକ ରଞ୍ଜନ ଦାଶ, ହିଲ୍ଲଙ୍ଗ ସେବାସମବାୟ ସମିତି ସମ୍ପାଦକ ହାରାଧନ ବେହେରା ପ୍ରମୁଖ ଉପସ୍ଥିତ ଥିଲେ ।

୨୦ ବର୍ଷ ପରେ ଘରକୁ ଫେରିଲେ ନିଖୋଜ ରୁଦ୍ର

ତୁଷୁରା, ୨୮ ।୨ (ସମିସ): ତୁଷୁରାସ୍ଥିତ ରୁଦ୍ର ସରଭଙ୍ଗିଆ (୪୮) କୌଣସି କାରଣରୁ ୨୦୦୩ରେ କାହାକୁ କିଛି ନ କହି ଘରୁ କୁଆଡେ ପଳାଇ ଯାଇଥିଲେ । ଘରେ ତାଙ୍କର ବୃଦ୍ଧା ପିତା-ମାତା ଖୋଜିଖୋଜି କରି ପାଇ ନଥିଲେ । ଶେଷରେ ନ ପାଇବାରୁ ତାଙ୍କର ପୁଅ ବାପା ଏ ଦୁନିଆଁରେ ନାହିଁ ବୋଲି ଆଶା ଛାଡ଼ିଦେଇ ଥିଲେ; କିନ୍ତୁ ଦୀର୍ଘ ୨୦ ବର୍ଷ ପରେ ବୁଧବାର ଦିନ ୧୧ଟା ସମୟରେ ଆନ୍ଧ୍ରା ହସ୍ପିଟାଲର ଜଣେ କର୍ମଚାରୀ ରୁଦ୍ରଙ୍କୁ ଏବଂ ରୁଦ୍ର ଖାଉଥିବା ଔଷଧ ଧରି ଘରେ ପହଞ୍ଚିଥିଲେ । ଘରେ ତାଙ୍କର ବୃଦ୍ଧା ପିତାମାତା ରୁଦ୍ରଙ୍କୁ ଚିହ୍ନି ପାରି ନଥିଲେ । କାରଣ ରୁଦ୍ର ବର୍ତ୍ତମାନ କୌଣସି କାରଣରୁ ଠିକ ସେ କଥା ବାର୍ତ୍ତା କହି ନପାରି ଭିନ୍ନକ୍ଷମ ହୋଇଯାଇଛନ୍ତି । ଦୀର୍ଘ ୨ ବର୍ଷ ପର୍ଯ୍ୟନ୍ତ ଆନ୍ଧ୍ରାର କୌଣସି ଗୋଟିଏ ହସ୍ପିଟାଲରେ ଚିକିତ୍ସିତ ହୋଇଥିଲେ । ହସ୍ପିଟାଲ କର୍ତ୍ତୃପକ୍ଷଙ୍କୁ ନିଜର ପରିଚୟ କିଛିଦିନ ଆଗରୁ ଦେଇପାରିବାରୁ ହସ୍ପିଟାଲ କର୍ତ୍ତୃପକ୍ଷ ଆଣି ଘରେ ଛାଡ଼ିଦେଇ ଯାଇଛନ୍ତି । ବର୍ତ୍ତମାନ ରୁଦ୍ର ଜଣେ ଭିନ୍ନକ୍ଷମ ହୋଇଯାଇଥିବାରୁ ବୃଦ୍ଧା ପିତା-ମାତାଙ୍କ ବୋଝ ହୋଇଯିବେ ସେଥିପାଇଁ

ତୁଷୁରା ପ୍ରଶାସନ ତରଫରୁ ରୁଦ୍ରଙ୍କ ଭିନ୍ନକ୍ଷମ ପରିଚୟପତ୍ର ଏବଂ ରାସନ କାର୍ଡର ବ୍ୟବସ୍ଥା କଲେ ଭଲ ହୁଅନ୍ତା ବୋଲି ବୃଦ୍ଧା ପିତାମାତା କୋହଭରା କଣ୍ଠରେ କହିଛନ୍ତି ।

ଯକ୍ଷ୍ମାରୋଗୀଙ୍କୁ ପୋଷଣଯୁକ୍ତ ଖାଦ୍ୟ ପ୍ୟାକେଟ ବଣ୍ଟନ

ଡୁଙ୍ଗୁରିପାଲି, ୨୮ ।୨(ସମିସ): ଡୁଙ୍ଗୁରିପାଲିର ଗୋଷ୍ଠୀ ସ୍ୱାସ୍ଥ୍ୟକେନ୍ଦ୍ର ସଭାଗୃହରେ ଯକ୍ଷ୍ମାମୁକ୍ତ ଭାରତ ଅଭିଯାନରେ ଯକ୍ଷ୍ମା ରୋଗୀଙ୍କୁ ଟାଟା ପାୱାର ଲିମିଟେଡ ଦ୍ୱାରା ପୋଷଣଯୁକ୍ତ ଖାଦ୍ୟ ପ୍ୟାକେଟ ବଣ୍ଟନ କରାଯାଇଥିଲା । ଏହି ଉପଲକ୍ଷେ ଅଧୀକ୍ଷକ ଡା ରବୀନ୍ଦ୍ରନାଥ ପଣ୍ଡାଙ୍କ ଅଧ୍ୟକ୍ଷତାରେ ଅନୁଷ୍ଠିତ ବୈଠକରେ ବରିଷ୍ଠ ଭେଷଜ ବିଶେଷଜ୍ଞ ଡା ସଞ୍ଜୟ ପଧାନ ଯୋଗଦେଇ ସୁସ୍ଥ ଶରୀର ପାଇଁ ଆବଶ୍ୟକ ପୋଷଣ ବିଶେଷତଃ ଯକ୍ଷ୍ମା ରୋଗୀଙ୍କ ପାଇଁ ନିଜ ପାଖରେ ଉପଲବ୍ଧ ସୁଷମ ଖାଦ୍ୟ ଓ ଏହାର ଉପକାରିତା ବିଷୟରେ ଆଲୋଚନା କରିଥିଲେ । ଟାଟା ପାୱାର ଲିମିଟେଡ ରୁ କର୍ମଚାରୀ ଧନଞ୍ଜୟ ପଧାନ ଟାଟା ପାୱାର ଦ୍ୱାରା ଯୋଗାଇଦିଆଯାଉଥିବା ବିଭିନ୍ନ ସମାଜସେବା ମୂଳକ ପଦକ୍ଷେପ ବିଷୟରେ ଆଲୋକପାତ କରିଥିଲେ । ଟାଟା ପାୱାର ଲିମିଟେଡ, ସୋନପୁରର ସହକାରୀ ଯନ୍ତ୍ରୀ ଅଶୋକ ମିଶ୍ର ତାଙ୍କ ବକ୍ତବ୍ୟରେ କହିଥିଲେ ଯେ ଯକ୍ଷ୍ମା ରୋଗୀଙ୍କୁ ପୋଷଣ ଯୋଗାଇ ଉତ୍ତମ ସ୍ୱାସ୍ଥ୍ୟ ଗଠନ କରିବା ହିଁ ଏକମାତ୍ର ଲକ୍ଷ୍ୟ । ଏଭଳି ମହତ୍ କାର୍ଯ୍ୟ ପାଇଁ ସୁଯୋଗ ଦେଇଥିବାରୁ ସେ ସ୍ୱାସ୍ଥ୍ୟ କେନ୍ଦ୍ରର ଅଧୀକ୍ଷକ ଓ ସମସ୍ତ ଅଧିକାରୀଙ୍କୁ ଧନ୍ୟବାଦ ଜ୍ଞାପନ କରିଥିଲେ । ଏହି କାର୍ଯ୍ୟକ୍ରମରେ ଜନସ୍ୱାସ୍ଥ୍ୟ ସମ୍ପ୍ରସାରଣ ଅଧିକାରୀ ଶେଷଦେବ ଥନାପତି, ବିତ୍ତ ପରିଚାଳକ ପ୍ରଦୀପ ସାହୁ, ଟାଟା ପାୱାର ଚେରୁପାଲିର କନିଷ୍ଠ ଯନ୍ତ୍ରୀ ଧରମବୀର ସାହୁ, ସିଦ୍ଧାର୍ଥ ପଟେଲ ପ୍ରମୁଖ ଉପସ୍ଥିତ ଥିଲେ । ଜାତୀୟ ଯକ୍ଷ୍ମା ନିର୍ମୂଳିକରଣ କାର୍ଯ୍ୟକ୍ରମର ପରିଦର୍ଶକ କୁମୁଦ ବଲ୍ଲଭ ନାୟକ ଓ ସୌମ୍ୟରଞ୍ଜନ ମେହେର କାର୍ଯ୍ୟକ୍ରମ ପରିଚାଳନା କରିଥିଲାବେଳେ ଡା ଆଲୋକ ରଞ୍ଜନ ପଣ୍ଡା ଧନ୍ୟବାଦ ଅର୍ପଣ କରିଥିଲେ ।

କେନ୍ଦ୍ରୀୟ ବିଦ୍ୟାଳୟର ପରିଚାଳନା ପରିଷଦ ବୈଠକ

ସୋନପୁର, ୨୮ ।୨(ସମିସ): ସୁବର୍ଣ୍ଣପୁର କେନ୍ଦ୍ରୀୟ ବିଦ୍ୟାଳୟର ପରିଚାଳନା ପରିଷଦ ବୈଠକ ଅନୁଷ୍ଠିତ ହୋଇଛି । ଅତିରିକ୍ତ ଜିଲ୍ଲାପାଳ ଅଞ୍ଚଳିନା ପ୍ରଧାନଙ୍କ ପୌରୋହିତ୍ୟରେ ଆୟୋଜିତ ଏହି ବୈଠକରେ ବିଦ୍ୟାଳୟର ଭିତ୍ତିଭୂମି, ସୁରକ୍ଷା, ଅଧ୍ୟାପନା, ଉପକରଣ ଯୋଗାଣ, ସଙ୍ଗୀତ ଶିକ୍ଷା ପାଇଁ ଆବଶ୍ୟକ ଉପକରଣ, ଅସ୍ଥାୟୀ ଶିକ୍ଷକଶିକ୍ଷୟିତ୍ରୀ ନିଯୁକ୍ତି, ବାର୍ଷିକୋତ୍ସବ ପାଳନ ଆଦି ସମ୍ପର୍କରେ ଆଲୋଚନା କରାଯାଇଥିଲା । ବୈଠକରେ ଉପସ୍ଥିତ ଅଭିଭାବକମାନେ ତାଙ୍କର ସୁଚିନ୍ତିତ ମତାମତ ଉପସ୍ଥାପନ କରିଥିଲେ । ବିଦ୍ୟାଳୟର ଅଧ୍ୟକ୍ଷ ଅଭିଭାବକମାନଙ୍କ ମତାମତ ଉପରେ ଧ୍ୟାନ ଦେଇ ବିଦ୍ୟାଳୟ ପରିଚାଳନା କରିବା ପାଇଁ ପ୍ରତିଶ୍ରୁତି ଦେଇଛନ୍ତି । ନୂତନ ଅଧ୍ୟକ୍ଷ ବଳରାମ ମିଶ୍ର ଯୋଗ ଦେବା ପରେ ଛାତ୍ରଛାତ୍ରୀଙ୍କ ଅଧ୍ୟୟନ ଉପରେ ଅଭିଭାବକମାନେ ସନ୍ତୋଷ ପ୍ରକାଶ କରିଥିଲେ । ଏହି ବୈଠକରେ ଜିଲ୍ଲା ପରିଷଦ ସିଡିଓ ଅଶ୍ୱିନୀ ମେହେର, ଅତିରିକ୍ତ ଜିଲ୍ଲା ଶିକ୍ଷାଧିକାରୀ ମଞ୍ଜୁଲତା ଭୋଇ, ଡେପୁଟି କଲେକ୍ଟର ସାୟନ୍ତିକା ଶୁଭଲକ୍ଷ୍ମୀ, ସ୍କୁଲର ଶିକ୍ଷକ ଶିକ୍ଷୟିତ୍ରୀ, ଅଭିଭାବକ ଏବଂ ଶିକ୍ଷା ବିଭାଗର କର୍ମଚାରୀ ଉପସ୍ଥିତ ଥିଲେ ।

ବୌଦ୍ଧରେ କୁନି ପ୍ରବଚକ କେଶବ ଦାସ

ବୌଦ୍ଧ, ୨୮ ।୨(ସମିସ): କୁନି ପ୍ରବଚକ କେଶବ ଦାସ ବୌଦ୍ଧ ମହାନଦୀ ଆଳତୀରେ ଯୋଗ ଦେଇଛନ୍ତି । ମିନୁପ୍ରସାଦ ମିଶ୍ର ଓ ସୂର୍ଯ୍ୟେନ୍ଦ୍ର ଶତପଥୀ ପୂଜା କାର୍ଯ୍ୟ କରିଥିଲେ । ଭଜନ କୀର୍ତ୍ତନ ମାଧ୍ୟମରେ ଶତାଧିକ ଭକ୍ତ ମହାନଦୀକୁ ଭବ୍ୟ ଆଳତୀ ପ୍ରଦାନ କରିଥିଲେ । ବ୍ରହ୍ମଚାରୀ ଆଦିତ୍ୟ ଦାସ, ତୃପ୍ତିରଞ୍ଜନ ଦାନୀ, ସୂର୍ଯ୍ୟନାରାୟଣ ପଣ୍ଡା, ସୌମ୍ୟରଞ୍ଜନ ପୁରୋହିତ ପ୍ରମୁଖ କାର୍ଯ୍ୟକ୍ରମ ପରିଚାଳନା କରିଥିଲେ । କୁନି ପ୍ରବଚକଙ୍କୁ ମହାନଦୀ ଆଳତୀ ଘାଟରୁ ନଗର କୀର୍ତ୍ତନ କରି ରାମେଶ୍ୱର ମନ୍ଦିରକୁ ଅଣାଯାଇଥିଲା । ରାମେଶ୍ୱର ମନ୍ଦିରରେ ସୁନ୍ଦରକାଣ୍ଡ ପାରାୟଣ ଓ ରାମାୟଣ ପାରାୟଣ କମିଟି, ମାଳିସାହି ତରଫରୁ ଅନୁଷ୍ଠିତ ପାଞ୍ଚ ଦିବସୀୟ ଆଧ୍ୟାତ୍ମିକ କାର୍ଯ୍ୟକ୍ରମରେ ପୂଜକ ଦତ୍ତାତ୍ରୟ ମିଶ୍ର ନୀତିକାନ୍ତି କରିଥିବା ବେଳେ କର୍ତ୍ତା ଭାବେ ପ୍ରତାପ ସାହୁ ଓ ତାଙ୍କ ପତ୍ନୀ ନମ୍ରତା ସାହୁ ଦାୟିତ୍ୱ ନିର୍ବାହ କରିଥିଲେ । ଗାୟକ ପଣ୍ଡିତ ସଚ୍ଚିଦାନନ୍ଦ ପଣ୍ଡା ସୁନ୍ଦରାକାଣ୍ଡ ପାଠ କରିଥିଲେ । କେଦାରନାଥ ପାତ୍ର, ରଞ୍ଜିତ ରଞ୍ଜନ ପ୍ରସାଦ ହୋତା, ସିଦ୍ଧେଶ୍ୱର ଯୋଶୀ, ଅମର ପାଣୁଆ, ସନ୍ତୋଷ ବେହେରା ପରିଚାଳନା କରିଥିଲେ ।

ବୁଣାକାରଙ୍କୁ ଦକ୍ଷତା ବୃଦ୍ଧି ତାଲିମ

ମନମୁଣ୍ଡା, ୨୮ ।୨(ସମିସ): ବୌଦ୍ଧ ଜିଲା ମନମୁଣ୍ଡା ପଞ୍ଚାୟତ ଭୂର୍କିପଡ଼ା ଗ୍ରାମରେ ବୁଣାକାରଙ୍କୁ ସ୍ୱାବଲମ୍ବୀ କରିବା ପାଇଁ ଦକ୍ଷତା ବୃଦ୍ଧି ପ୍ରଶିକ୍ଷଣ ଶିବିର ଉଦ୍‌ଘାଟିତ ହୋଇଛି । ରାଜ୍ୟ ବୟନିକା ସଭାପତି ପ୍ରକାଶ ଚନ୍ଦ୍ର ମେହେର ମୁଖ୍ୟ ଅତିଥି ଭାବେ ଯୋଗ ଦେଇ ଏହାକୁ ଉଦ୍‌ଘାଟନ କରିଥିଲେ । ଏଥିରେ ସମ୍ମାନିତ ଅତିଥି ଭାବେ ଏଡିଟି ବିନାୟକ ପୃଷ୍ଟି, ରାଷ୍ଟ୍ରୀୟ ପୁରସ୍କାର ପ୍ରାପ୍ତ ବୁଣାକାର କୌସ୍ତୁଭ ମେହେର, ମନମୁଣ୍ଡା ଭୁଲିଆ ସମାଜ ସଭାପତି ପଙ୍କଜ ମେହେର, କଣ୍ଟାମାଳ ସାମ୍ବାଦିକ ସଂଘ (ସାସକ)ସଭାପତି ବୈଦ୍ୟନାଥ ହୋତା ପ୍ରମୁଖ ଯୋଗ ଦେଇଥିଲେ । ରାଜ୍ୟ ସରକାରଙ୍କ ବୟନ ଓ ହସ୍ତଶିଳ୍ପ ବିଭାଗ ପକ୍ଷରୁ ହସ୍ତତନ୍ତ ଶିଳ୍ପ ବିକାଶ ଯୋଜନା ମାଧ୍ୟମରେ ୨୦ ଜଣ ପୁରୁଷ ଓ ମହିଳା ବୁଣାକାରଙ୍କୁ ସ୍ୱତନ୍ତ୍ର ତାଲିମ ଦିଆଯିବ । ବଲାଙ୍ଗୀର ଜିଲ୍ଲା ରେଙ୍ଗାଲି (ଆଗଲପୁର) ଅଞ୍ଚଳର ଖ୍ୟାତନାମା ସ୍ୱତନ୍ତ୍ର ତାଲିମପ୍ରାପ୍ତ ବୁଣାକାର ଅଶୋକ ମେହେର ୬ ମାସ ତାଲିମ ପ୍ରଦାନ କରିବେ । ତାଲିମ ଗ୍ରହଣକାରୀ ପ୍ରତ୍ୟେକଙ୍କୁ ମାସିକ ୬ ହଜାର ଟଙ୍କା ପ୍ରଦାନ କରାଯିବ । ତାଲିମ ଗ୍ରହଣ ପରେ ବିନା ସୁଧରେ ଋଣ, ମାଗଣା ମଙ୍ଗା ସହ ଅନ୍ୟାନ୍ୟ ସମସ୍ତ ଆନୁଷଙ୍ଗିକ ସୁବିଧା ସୁଯୋଗ ପ୍ରଦାନ କରାଯିବ । ହନ୍ତତନ୍ତ୍ର ଶିଳ୍ପର ବିକାଶ ପାଇଁ ମୁଖ୍ୟମନ୍ତ୍ରୀଙ୍କ ଇଚ୍ଛା ରହିଛି । ପୂର୍ବରୁ ବୌଦ୍ଧ ଜିଲ୍ଲାରେ କେବଳ ଭୁଲିଆମାନେ ଲୁଗା ବୁଣୁ ଥିଲେ । ଅନ୍ୟ ଜାତିର ଲୋକମାନେ କିପରି ଏହି ବୃତ୍ତି ଆପଣେଇ ସ୍ୱାବଲମ୍ବୀ ହୋଇପାରିବେ ସେଥିପାଇଁ ଉଦ୍ୟମ କରାଯାଉଛି । ଟୁନି ମେହେର ଅତିଥି ପରିଚୟ ଦେଇ ଲକ୍ଷ୍ୟ ଓ ଉଦ୍ଦେଶ୍ୟ ସମ୍ପର୍କରେ କହିବା ସହ କାର୍ଯ୍ୟକ୍ରମ ପରିଚାଳନା କରିବା ପୂର୍ବକ ଧନ୍ୟବାଦ ଅର୍ପଣ କରିଥିଲେ ।

ସାମ୍ବାଦିକ ସଂଘର କର୍ମକର୍ତ୍ତା ମନୋନୟନ

ମନମୁଣ୍ଡା, ୨୮ ।୨(ସମିସ): ମନମୁଣ୍ଡା ସୁପର ମାର୍କେଟ କମ୍ପ୍ଲେକ୍ସରେ ସାମ୍ବାଦିକ ସଂଘ, କଣ୍ଟାମାଳ(ସାସକ)ର ଏକ ବୈଠକ ଅନୁଷ୍ଠିତ ହୋଇଯାଇଛି । ବରିଷ୍ଠ ସାମ୍ବାଦିକ ବୈଦ୍ୟନାଥ ହୋତାଙ୍କ ଆବାହକତ୍ୱରେ ନୂତନ କର୍ମକର୍ତ୍ତା ମନୋନୟନ କରାଯାଇଛି । ଶ୍ରୀ ହୋତାଙ୍କୁ ସଭାପତି, ଭାର୍ଜନ ପ୍ରଧାନଙ୍କୁ ଉପ ସଭାପତି, ମୁକେଶ ପାଢ଼ୀଙ୍କୁ ସମ୍ପାଦକ, ସୁମନ୍ତ ମେହେରଙ୍କୁ ସହ ସମ୍ପାଦକ ଏବଂ ସୀତାକାନ୍ତ ସିଂଙ୍କୁ କୋଷାଧ୍ୟକ୍ଷ ମନୋନୟନ କରାଯାଇଛି । କାର୍ଯ୍ୟକାରୀ କମିଟିରେ ବବିତା ହୋତା, ରଞ୍ଜନ ଦାସ, ଶେଷଦେବ ଦାସ, ବାସୁଦେବ ଶାଣ୍ଡିଙ୍କୁ ମନୋନୀତ କରାଯାଇଛି । ସେହିପରି ରବୀନ୍ଦ୍ର ହୋତାଙ୍କୁ ଉପଦେଷ୍ଟା ଏବଂ ଯୋଗେଶ ପ୍ରସାଦ ନାୟକଙ୍କୁ ଉପଦେଷ୍ଟା ଓ ଆଇନ ପରାମର୍ଶଦାତା ଭାବେ ମନୋନୀତ କରାଯାଇଛି । ବୈଠକରେ ଅନ୍ୟମାନଙ୍କ ମଧ୍ୟରେ ସଭ୍ୟ ପବିତ୍ର ସିଂ ବରିହା, ଅକ୍ରୁର ସାହୁ, ସରୋଜ ତ୍ରିପାଠୀ, ସୁଶାନ୍ତ ଘଡେଇ, ଶରତ ମୁଦୁଲି, ମନୋଜ ତ୍ରିପାଠୀ ପ୍ରମୁଖ ଆଲୋଚନାରେ ଅଂଶ ଗ୍ରହଣ କରିଥିଲେ । ଶେଷରେ ସୀତାକାନ୍ତ ସିଂ ଧନ୍ୟବାଦ୍ ଅର୍ପଣ କରିଥିଲେ ।

ପ୍ରଧାନଶିକ୍ଷକଙ

ଆଜିର ରାଶିଫଳ

ମେଷ: ଅଫିସ୍‌ରେ ସମସ୍ୟା ଦେଖା ଦେବ । ଗୁରୁଜନଙ୍କ ସହ ଉତ୍ତମ ବୁଝାମଣା ରହିବ । ଆର୍ଥିକ ଦୃଷ୍ଟିରୁ ଦିନଟି ଉତ୍ତମ । ରୋଜଗାର ବୃଦ୍ଧି ହେବ । ମନ ପ୍ରସନ୍ନ ରହିବ । ଜୀବନସାଥୀଙ୍କ ସହଯୋଗ ମିଳିବ ।

ବୃଷ: ଦିନଟି ମିଶ୍ରଫଳ ପ୍ରଦାନ କରିବ । କୌଣସି କାର୍ଯ୍ୟ ବିଗିଡ଼ିଯାଇପାରେ । ଧାର୍ମିକ କାର୍ଯ୍ୟ ପ୍ରତି ଆଗ୍ରହ ବଢ଼ିବ । ଆଚରଣରେ ନିୟନ୍ତ୍ରଣ ରକ୍ଷା କରିବେ । ଆତ୍ମବିଶ୍ୱାସର ସହ କାର୍ଯ୍ୟ କରିବେ । ନିବେଶ ଲାଗି ଉପଯୁକ୍ତ ସମୟ ।

ମିଥୁନ: ବିରୋଧୀଙ୍କ ସହ ମତାନ୍ତର ଦୂର ହେବ । ଆଇନ ସମ୍ବନ୍ଧୀୟ ମାମଲା ଆପଣଙ୍କ ସପକ୍ଷରେ ଯିବ । ଭୁଲ୍ କାମରୁ ଦୂରେଇ ରହିବେ । ପାରିବାରିକ ଜୀବନରେ ସୁଖଶାନ୍ତି ରହିବ । ପ୍ରେମିକ ପ୍ରେମିକାଙ୍କ ପାଇଁ ଦିନଟି ଭଲ ।

କର୍କଟ: ବିଦ୍ୟାର୍ଥୀ ବିଦେଶ ଯାତ୍ରା କରିବେ । ଗରିବଙ୍କୁ ସାହାଯ୍ୟ କରିବେ । ମାନସିକ ଶାନ୍ତି ମିଳିବ । କାର୍ଯ୍ୟ କ୍ଷେତ୍ରରେ ବରିଷ୍ଠ ଅଧିକାରୀଙ୍କ ମାର୍ଗଦର୍ଶନରେ ପରିଚାଳିତ ହେବେ । ଖର୍ଚ୍ଚରେ ନିୟନ୍ତ୍ରଣ ରକ୍ଷା କରିବେ ।

ସିଂହ: ଆର୍ଥିକ ସମସ୍ୟା ସୃଷ୍ଟି ହେବ । ସେଲ୍‌ସ ମାର୍କେଟିଂ କ୍ଷେତ୍ରରେ ସଫଳତା ମିଳିବ । କାର୍ଯ୍ୟକ୍ଷେତ୍ରରେ ବିଶେଷ ଧ୍ୟାନ ଦେବେ । ଦୁର୍ଗା ଚାଳିଶା ପାଠ କରିବା ଭଲ । କାର୍ଯ୍ୟ ଧାରାରେ ପରିବର୍ତ୍ତନ ଆଣିବେ ।

କନ୍ୟା: ସମାଜରେ ମାନ ସମ୍ମାନ ବୃଦ୍ଧି ପାଇବ । ବନ୍ଧୁଙ୍କ ସହାୟତାରେ କାମ ପୂରା କରିବେ । ଛାତ୍ରଛାତ୍ରୀ ପଢ଼ାକୁ ନେଇ ଚିନ୍ତାରେ ରହିବେ । ସ୍ୱାସ୍ଥ୍ୟ ସମସ୍ୟା ଉପୁଜିବ । ଦାମ୍ପତ୍ୟ ଜୀବନ ସୁଖମୟ ହେବ ।

ତୁଳା: ଦିନଟିରେ ସଫଳତା ମିଳିବ । ପୈତୃକ ବ୍ୟବସାୟରୁ ଲାଭବାନ ହେବେ । ସକାରାତ୍ମକ ଚିନ୍ତାଧାରାରେ ସମସ୍ତ କାର୍ଯ୍ୟ କରିବେ । ଆର୍ଥିକ ଲାଭ ମିଳିବ । ବଚନରେ ମଧୁରତା ରକ୍ଷା କରିବେ ।

ବିଛା: ବାଦବିବାଦରୁ ଦୂରେଇ ରହିବେ । ତରବରିଆ ଭାବେ ନିଷ୍ପତ୍ତି ନେବେ ନାହିଁ । କାମରୁ ଲାଭ ଓ ସଫଳତା ମିଳିବ । ବ୍ୟବସାୟରେ ଦୂରସ୍ଥାନକୁ ଯାତ୍ରା କରିବେ । ପ୍ରେମ ସମ୍ପର୍କ ସୁଖମୟ ହେବ ।

ଧନୁ: କାର୍ଯ୍ୟକ୍ଷେତ୍ରରେ ଆତ୍ମବିଶ୍ୱାସର ଅଭାବ ରହିବ । କୌଣସି ସମସ୍ୟାରେ ପଡ଼ିପାରନ୍ତି । ପରିଶ୍ରମ ଅନୁସାରେ ସଫଳତା ମିଳିବ । ମହାଦେବଙ୍କ ପୂଜାର୍ଚ୍ଚନାରେ ସମୟ ବିତିବ ।

ମକର: ବିବାହ ପ୍ରସ୍ତାବ ଆସିବ । ଧନଲାଭ ଯୋଗ ଅଛି । କୌଣସି କଥାକୁ ନେଇ ଅଧିକ ଚିନ୍ତା କରିବେ ନାହିଁ । ଭାଇ,ଭଉଣୀଙ୍କ ସହ ହସ ଖୁସିରେ ଦିନ କାଟିବେ । ଡାକ୍ତରୀ ଛାତ୍ରଛାତ୍ରୀଙ୍କୁ ନିଯୁକ୍ତି ସୁଯୋଗ ମିଳିବ ।

କୁମ୍ଭ: ପରନିନ୍ଦାରୁ ଦୂରେଇ ରହିବେ । ପ୍ରେମିକ-ପ୍ରେମିକାଙ୍କ ମଧ୍ୟରେ ମତାନ୍ତର ଦେଖା ଦେବ । ରଣନୀତିରେ କାମ କରିବେ ଏବଂ ସଫଳତା ପ୍ରାପ୍ତି ହେବ । ସନ୍ତାନଙ୍କ କ୍ୟାରିୟରକୁ ନେଇ ଉପଯୁକ୍ତ ନିର୍ଣ୍ଣୟ ନେବେ ।

ମୀନ: ମାନସିକ ଶାନ୍ତି ପାଇବେ । ଆର୍ଥିକ ଦୃଷ୍ଟିରୁ ଦିନଟି ଶୁଭ । କାମ ଆରମ୍ଭ ପୂର୍ବରୁ ଗୁରୁଜନଙ୍କ ପରାମର୍ଶ ନେବେ । ସମସ୍ତ କାମ ସହଜରେ ପୂରା କରିବେ । ବ୍ୟବସାୟୀ କୌଣସି ଶୁଭ ଖବର ପାଇବେ ।

ଆଜିର ଇତିହାସ

- ୧୮୫୬- ରୁଷ୍ ଓ ତୁର୍କି ମଧ୍ୟରେ ଯୁଦ୍ଧବିରାମ ଚୁକ୍ତି ।
- ୧୮୯୬- ପୂର୍ବତନ ପ୍ରଧାନମନ୍ତ୍ରୀ ମୋରାର୍‌ଜୀ ଦେଶାଇଙ୍କ ଜନ୍ମ ।
- ୧୯୬୦- ମରକ୍କୋରେ ୬.୭ ତୀବ୍ରତାର ଭୂମିକମ୍ପ ଆସିବାରୁ ପାଖାପାଖି ୧୦୦୦ ଲୋକଙ୍କ ମୃତ୍ୟୁ ।
- ୨୦୦୮ - ପାକିସ୍ତାନରେ ଆତ୍ମଘାତୀ ବୋମା ବିସ୍ଫୋରଣରେ ୪୪ ଲୋକଙ୍କ ମୃତ୍ୟୁ, ୯୦ରୁ ଅଧିକ ଆହତ ।

ନିଆରା ଚାକିରି

ପୃଥିବୀରେ ପାଇବେ ମଙ୍ଗଳଗ୍ରହର ଅନୁଭବ

ସମୟାନୁକ୍ରମେ ମହାକାଶ ବିଜ୍ଞାନରେ ବହୁ ଅଗ୍ରଗତି ହେଉଛି । ଯାହା ଦ୍ୱାରା ବହୁ ଅସମ୍ଭବ କାର୍ଯ୍ୟ ମଧ୍ୟ ସମ୍ଭବ ହୋଇପାରିଛି । ତେବେ ମଙ୍ଗଳ ଗ୍ରହରେ ମନୁଷ୍ୟଙ୍କ ବସତି ସ୍ଥାପନକୁ ନେଇ ନାସା ନିକଟରେ ଏକ ନିଆରା ଚାକିରି ବାହାର କରିଛି । ଯାହା ପୃଥିବୀରେ ରହି କର୍ମଚାରୀଙ୍କୁ ମଙ୍ଗଳ ଗ୍ରହର ସ୍ୱତନ୍ତ୍ର ଅନୁଭବ ଦେବ । କେବଳ ସେତିକି ନୁହେଁ, ଚାକିରି ସହ କର୍ମଚାରୀଙ୍କୁ ମୋଟା ଅର୍ଥରାଶି ମଧ୍ୟ ପ୍ରଦାନ କରାଯିବ । ନାସା ଭବିଷ୍ୟତରେ ମଙ୍ଗଳ ଗ୍ରହରେ ଘର କରିବା ଯୋଜନା ରଖିଛି । ଏହା ପୂର୍ବରୁ ନାସା ପକ୍ଷରୁ ପୃଥିବୀ ପୃଷ୍ଠରେ ନକଲି ଘର ନିର୍ମାଣ କରାଯାଇ ଏହାର ପରୀକ୍ଷା କରାଯିବ । ତେବେ ଏହି ଘରେ ମଙ୍ଗଳ ଗ୍ରହ ଭଳି ପରିବେଶ ତିଆରି କରାଯାଇଛି । ୧୭୦୦ ବର୍ଗ ଫୁଟ୍ ଅଞ୍ଚଳରେ ନିର୍ମିତ ଏହି ଘରେ ସମୁଦାୟ ୪ ଜଣ ବ୍ୟକ୍ତି ରହିପାରିବେ । ଏଠାରେ ରହୁଥିବା ଲୋକଙ୍କୁ ମଙ୍ଗଳ ଗ୍ରହ ଭଳି ପରିବେଶରେ ପନିପରିବା ଉତ୍ପାଦନ କରିବାକୁ ହେବ । ଏହାସହ ରୋବଟ୍‌ମାନଙ୍କ ସହ କାମ କରିବାକୁ ହେବ । ଏହି ଅଭିଯାନର ନାମ 'କ୍ରୁ ହେଲଥ୍ ଆଣ୍ଡ ପରଫରମାନ୍ସ ଏକ୍ସପ୍ଲୋରେସନ୍ ଆନାଲଗ୍' ରଖାଯାଇଛି । ନାସାର ଏହି ଅଭିଯାନ ୨୦୨୫ରେ ଆରମ୍ଭ ହେବ । ତେବେ ଏହି ଚାକିରି କରିବାକୁ ଚାହୁଁଥିବା ଲୋକେ ଏପ୍ରିଲ୍ ୨ ସୁଦ୍ଧା ଆବେଦନ କରିପାରିବେ ।

ଥରକେ ପିନ୍ଧିଲେ ୪୫ ସ୍ୱେଟର୍

ଅନେକ ସମୟରେ ଲୋକେ ବହୁ ଆଶ୍ଚର୍ଯ୍ୟଜନକ କାର୍ଯ୍ୟ କରି ଚର୍ଚ୍ଚାରେ ରହିଥାନ୍ତି । ନିକଟରେ ଜଣେ ମହିଳା ଏକାଧିକ ସ୍ୱେଟର୍ ପିନ୍ଧି ବିଶ୍ୱ ରେକର୍ଡ କରିଛନ୍ତି । ସୋଫିଆ ଏଫ୍. ହେୟଡେନ୍ ନାମ୍ନୀ ଏହି ମହିଳା ଜଣକ ଏକକାଳୀନ ୪୫ଟି ସ୍ୱେଟର୍ ପିନ୍ଧି ରେକର୍ଡ କରିପାରିଛନ୍ତି । ତେବେ ସେ ପ୍ରଥମେ ଗୋଟିଏ ସ୍ୱେଟର୍ ଅଣ୍ଟା ପର୍ଯ୍ୟନ୍ତ ପିନ୍ଧିଥିଲେ । ଏହାପରେ ସେ ଗୋଟିଏ ପରେ ସ୍ୱେଟର୍ ପିନ୍ଧିଥିଲେ । ସେହିପରି ସ୍ୱେଟର୍ ପିନ୍ଧିବା ପରେ ଏହା ଯେମିତି ଫାଟି ନ ଯିବ, ସେଥିପାଇଁ ରହିଥିଲା ସ୍ୱତନ୍ତ୍ର ନିୟମ । ସୋଫିଆ ସ୍ଥାନୀୟ ଏକ ପାଠାଗାରରେ ଏହି ରେକର୍ଡ କରି ସଫଳ ହୋଇଛନ୍ତି । ପୂର୍ବରୁ ଏହି ରେକର୍ଡ ଫ୍ରାନ୍ସର ଥମାସ୍ ହକ୍ୱେଟ୍ ଉମାମ୍ବୋଙ୍କ ନାମରେ ଥିଲା, ଯିଏ କି ଏକକାଳୀନ ୪୦ଟି ସ୍ୱେଟର୍ ପିନ୍ଧିଥିଲେ । ସେହିପରି ସେ ପିନ୍ଧିଥିବା ସ୍ୱେଟର୍ ସବୁକୁ ପରବର୍ତ୍ତୀ ସମୟରେ ଦାନ କରି ଦେଇଥିଲେ । ସୋଫିଆଙ୍କର ରେକର୍ଡ ସମୟର ଭିଡିଓକୁ ଗିନିଜ୍ ୱାର୍ଲଡ୍ ରେକର୍ଡ ପକ୍ଷରୁ ସାମାଜିକ ଗଣମାଧ୍ୟମରେ ସେୟାର୍ କରାଯାଇଛି ।

ଗହଳି ଯୋଗୁଁ ନିଜ ଭୋଜିରୁ ପଳାଇଲା ବର

ସାଧାରଣତଃ ପ୍ରତ୍ୟେକ ବିବାହର ପ୍ରମୁଖ ଆକର୍ଷଣ ବର-କନିଆ ହିଁ ହୋଇଥାନ୍ତି । ତେବେ କୌଣସି ବର ଗହଳି ଯୋଗୁଁ ନିଜ ବିବାହ ଭୋଜି ଅଧାରୁ ଛାଡ଼ି ଘରକୁ ଚାଲିଯିବା କଥା ହୁଏତ କେହି କେବେ ଶୁଣି ନ ଥିବେ । ଏଭଳି ଏକ ଅଭାବନୀୟ ଘଟଣା ଘଟିଛି ଇଣ୍ଡୋନେସିଆରେ । ରହିମ୍ ପକାୟା ନାମକ ଏହି ସଦ୍ୟ ବିବାହିତ ଯୁବକ ଜଣକ ବାହାଘର ରିସେପ୍‌ସନ୍‌ରେ ନିଜ ସ୍ତ୍ରୀକୁ ଏକାକୀ ମଣ୍ଡପରେ ଛାଡ଼ି ଚାଲିଯିବା ବିଷୟ ଚର୍ଚ୍ଚାର ପ୍ରସଙ୍ଗ ହୋଇଛି । ଏହି ଘଟଣାଟି ଫେବୃଆରୀ ୭ ତାରିଖର ହୋଇଥିବାବେଳେ କନିଆ ପକ୍ଷ ଏନେଇ ପୁଲିସ୍‌ରେ ଅଭିଯୋଗ କରିଛନ୍ତି । ତେବେ ରହିମ୍‌ଙ୍କ ସ୍ୱଭାବ ଲାଜକୁଳା । ତାଙ୍କୁ ଜନଗହଳି ପସନ୍ଦ ନୁହେଁ । ଏପରକି ସେ ଅନ୍ୟମାନଙ୍କ ରିସେପସନ୍‌କୁ ଯାଇ କେବଳ ଉପହାର ଦେଇ ଚାଲି ଆସୁଥିବା କହନ୍ତି । ଏଣୁ ସେ ନିଜ ବାହାଘର ରିସେପସନ୍‌ରେ ଗହଳି ଦେଖି ଘରକୁ ପଳାଇ ଯାଇଥିବା ପୁଲିସ୍ ସମ୍ମୁଖରେ ସ୍ୱୀକାର କରିଛନ୍ତି । ଅବଶ୍ୟ ଏହି ଘଟଣାର ଶାନ୍ତିପୂର୍ଣ୍ଣ ସମାଧାନ ଥାନାରେ ହୋଇଛି ।

ପୁଣି ଏକାଠି ବରୁଣ-ଜାହ୍ନବୀ

ପୁଣି ଥରେ ଲୋକପ୍ରିୟ ଅଭିନେତା ବରୁଣ ଧୱନ ଏବଂ ଅଭିନେତ୍ରୀ ଜାହ୍ନବୀ କପୁରଙ୍କୁ କରନ୍ ଜୋହରଙ୍କ ନୂଆ ହିନ୍ଦୀ ସିନେମା 'ସନୀ ସଂସ୍କାରୀ କି ତୁଲସୀ କୁମାରୀ'ରେ ଏକାଠି ଦେଖିବାକୁ ମିଳିବ । ପୂର୍ବରୁ 'ବବାଲ୍' ଫିଲ୍ମରେ ବରୁଣ ଓ ଜାହ୍ନବୀଙ୍କ ଯୋଡ଼ିକୁ ଦର୍ଶକେ ଖୁବ୍ ପସନ୍ଦ କରିଥିଲେ । ଏବେ ପୁଣି ଥରେ ଦୁହେଁ ଏକାଠି ନଜର ଆସିବା ଖବର ସାମ୍ନାକୁ ଆସିବା ପରେ ପ୍ରଶଂସକଙ୍କ ମଧ୍ୟରେ ଉତ୍କଣ୍ଠା ବୃଦ୍ଧି ପାଇଛି । ଏହି ନୂଆ ସିନେମା ସୁନ୍ଦର ଏକ ରୋମାଣ୍ଟିକ୍ ପ୍ରେମ କାହାଣୀ ଉପରେ ଆଧାରିତ । ସେହିପରି କରନ୍ ଏହି ସିନେମା ବାବଦରେ ତାଙ୍କ ଇନ୍‌ଷ୍ଟାଗ୍ରାମ୍‌ରେ ଘୋଷଣା କରିଛନ୍ତି । ଏପରିକି ଏହାର ଏକ ଛୋଟ ଭିଡିଓକୁ ସେୟାର୍ କରି ସେ ଲେଖିଛନ୍ତି, 'ଆପଣଙ୍କ ସଂସ୍କାରୀ ବାହାରି ପଡ଼ିଛି, ତା' କୁମାରୀକୁ ଆଣିବା ପାଇଁ !' ସିନେମାର କାହାଣୀ ଓ ନିର୍ଦ୍ଦେଶନା ଦେଇଛନ୍ତି ଶଶାଙ୍କ ଖୈତାନ । ସିନେମାଟି ଏପ୍ରିଲ ୧୮, ୨୦୨୫ରେ ପ୍ରେକ୍ଷାଳୟକୁ ଆସିବ ।

ତ୍ୱଚାକୁ ସୁନ୍ଦର ରଖେ ସ୍କିନ୍ ଫ୍ଲୋଡିଙ୍ଗ୍

ସାଧାରଣତଃ ସ୍କିନ୍ କେୟାର, ମେକଅପ୍ ଓ ଷ୍ଟାଇଲ୍‌କୁ ନେଇ ବିଭିନ୍ନ ସମୟରେ ନୂଆ ଟ୍ରେଣ୍ଡ ଦେଖିବାକୁ ମିଳେ । ଏହା ମଧ୍ୟରୁ ଗୋଟିଏ ହେଉଛି 'ସ୍କିନ୍ ଫ୍ଲୋଡିଙ୍ଗ୍' । ଏହା ତ୍ୱଚାକୁ ମଏଶ୍ଚରାଇଜ କରିବାର ଏକ ନୂଆ ପ୍ରକ୍ରିୟା । ଯାହାକି ତ୍ୱଚା ପାଇଁ ଖୁବ୍ ଲାଭଦାୟକ । ଏହି ପ୍ରକ୍ରିୟାକୁ ଆପଣାଇ ତ୍ୱଚାକୁ ଉପଯୁକ୍ତ ପୋଷଣ ଦେବା ସମ୍ଭବ ।

ଏହା କ'ଣ – ଏହାର ମୁଖ୍ୟ ଉଦ୍ଦେଶ୍ୟ ତ୍ୱଚାର ଆର୍ଦ୍ରତାକୁ ବଜାୟ ରଖିବା । ତ୍ୱଚା ହାଇଡ୍ରେଟ୍ ରହିବା ଦ୍ୱାରା ବିଭିନ୍ନ ପ୍ରକାର ସମସ୍ୟା ଦୂର ହୁଏ । ତେଣୁ ତ୍ୱଚାକୁ ପୋଷଣ ଦେବା ପାଇଁ ଦୀନଚର୍ଯ୍ୟାରେ କ୍ଲିଂଜର, ମଏଶ୍ଚରାଇଜର ଓ ସିରମ୍ ବ୍ୟବହାର କରନ୍ତୁ ।

ତ୍ୱଚାରେ ଚମକ ଆଣେ- ସ୍କିନ୍ ଫ୍ଲୋଡିଙ୍ଗ୍ ତ୍ୱଚା ପାଇଁ ବହୁତ ଲାଭଦାୟକ । ଏହାକୁ କରିବା ଦ୍ୱାରା ତ୍ୱଚାରେ ଚମକ ଆସିଥାଏ ଓ ବୟସର ପ୍ରଭାବ କମ୍ ହୋଇଥାଏ । ତା'ସହ ଏହା ତ୍ୱଚାକୁ ଅଧିକ ମାତ୍ରାରେ ହାଇଡ୍ରେଟ୍ ରଖିବାରେ ସହାୟକ ହୋଇଥାଏ । ତେଣୁ ଏ ଲାଗି ଭଲ ମଏଶ୍ଚରାଇଜର ଓ ସିରମ୍ ଲଗାଇବାର ଆବଶ୍ୟକତା ରହିଛି ।

କେମିତି କରିବେ କାଠ ବାସନ ସଫା

ରନ୍ଧାବଢ଼ା ପାଇଁ ଏବେ ବଜାରରେ ଅନେକ କାଠ ସରଞ୍ଜାମ ମିଳୁଛି । ଯେମିତି କାଠ ଚାମଚ, ପିଠାପାଡିଆ, ଚଟୁ ଆଦି । ଏଥିରେ ରୋଷେଇ କରିବା ସୁବିଧାଜନକ ହୋଇଥାଏ । କିନ୍ତୁ, ଏହାକୁ ସଫାକରିବା ଟିକେ କଷ୍ଟକର ବ୍ୟାପାର । ତେବେ ସହଜ ଉପାୟରେ କିପରି କାଠ ବାସନ ସଫା କରିବେ, ସେ ସମ୍ପର୍କରେ ଜାଣିବା ।

ଲେମ୍ବୁ ରସର ଉପଯୋଗ

କାଠ ବାସନ ସଫା କରିବା ପାଇଁ ଲେମ୍ବୁ ରସ ଖୁବ୍ ଉପକାରୀ । ଗରମ ପାଣିରେ ଲେମ୍ବୁରସ ମିଶାନ୍ତୁ । ଏଥିରେ କାଠ ବାସନ ବୁଡ଼ାଇ ୧୫ ମିନିଟ୍ ରଖି ଦିଅନ୍ତୁ । ପାଣି ଥଣ୍ଡା ହୋଇଯିବା ପରେ ସେଥିରେ ଆଉ ଅଳ୍ପ ଗରମ ପାଣି ମିଶାନ୍ତୁ । ୧୫ ମିନିଟ୍ ପରେ ପାଣିରୁ କାଢ଼ି ଏହାକୁ ଭଲ ଭାବେ ପୋଛି ଦିଅନ୍ତୁ ।

ଭିନେଗାରର ବ୍ୟବହାର

ଭିନେଗାର ବ୍ୟବହାର କରି କାଠ ବାସନକୁ ସଫା କରାଯାଇପାରିବ । ଗୋଟିଏ ପାତ୍ରରେ ଅଧା କପ୍ ଭିନେଗାର ନିଅନ୍ତୁ, ସେଥିରେ ଏକ ଚାମଚ ମହୁ ମିଶାନ୍ତୁ । ଏହି ମିଶ୍ରଣକୁ କପଡ଼ାରେ ବୁଡ଼ାଇ କାଠ ବାସନ ସଫା କରନ୍ତୁ । ଏହିପରି ଦୁଇ ତିନି ଥର କରିବା ଦ୍ୱାରା କାଠ ବାସନ ସଫା ହୋଇଯାଏ ।

ଗରମ ମସଲା

ଆବଶ୍ୟକ ସାମଗ୍ରୀ

ମଟନ୍ -୫୦୦ ଗ୍ରାମ୍, କଟା ପିଆଜ ୨୫୦ ଗ୍ରାମ୍, ଗୋଟା ଗରମ ମସଲା- ଅଳ୍ପ, ହଳଦିଗୁଣ୍ଡ – ଅଧା ଚାମଚ, ଲଙ୍କା ଗୁଣ୍ଡ-ଅଧା ଚାମଚ, ଅଦା ରସୁଣ ପେଷ୍ଟ – ଦୁଇ ଚାମଚ, ଗରମ ମସଲା ଗୁଣ୍ଡ- ଅଧା ଚାମଚ , ଦହି - ଦୁଇ ଚାମଚ, ଧନିଆ ପତ୍ର- ଅଳ୍ପ କିଛି, ଧନିଆ ଗୁଣ୍ଡ-୨ ଚାମଚ, ଲୁଣ ସ୍ୱାଦ ଅନୁସାରେ, ତେଲ-ଆବଶ୍ୟକତାନୁସାରେ ।

ପ୍ରସ୍ତୁତି ପ୍ରଣାଳୀ

ପ୍ରଥମେ ଚୁଲି ଲଗାଇ ପ୍ରେସରକୁକର ବସାନ୍ତୁ । ପ୍ରେସର ଗରମ ହୋଇଯିବା ପରେ ସେଥିରେ କିଛି ତେଲ ଦିଅନ୍ତୁ । ପରେ ଗୋଟା ଗୋଲମରିଚ, ଗୁଜୁରାତି, ଡାଳଚିନି, ଲବଙ୍ଗ ଆଦି ଗୋଟା ଗରମ ମସଲା ପକାନ୍ତୁ । ଏହା ପରେ କଟା ପିଆଜ ପକାଇ ତା'କୁ ନାଲି ହେବା ଯାଏଁ ଭାଜନ୍ତୁ । ପିଆଜ ଭାଜି ହୋଇଯିବା ପରେ ମଟନ ପକାନ୍ତୁ । ସେଥିରେ କିଛି ଅଦା ରସୁଣ ପେଷ୍ଟ ଦେଇ ଅଳ୍ପ ସମୟ ଭାଜନ୍ତୁ । ଏହାପରେ ଲଙ୍କାଗୁଣ୍ଡ , ହଳଦିଗୁଣ୍ଡ, ଧନିଆଗୁଣ୍ଡ ଓ ଲୁଣ ପକାଇ ତିନିରୁ ଚାରିମିନିଟ୍ ଧିମା ଆଞ୍ଚରେ କଷନ୍ତୁ । ତେଲ ଛାଡ଼ିଯିବା ପରେ ୨୦୦ ଗ୍ରାମ୍ ପାଣି ଦେଇ ତିନିରୁ ଚାରିଟି ସିଟି ଦେଇ ଦିଅନ୍ତୁ । ସିଟି ଆସିଲା ପରେ ପ୍ରେସର ଖୋଲି ତରକାରିକୁ ଏପଟ ସେପଟ କରନ୍ତୁ । ମଟନରୁ ପାଣି ମରିଗଲା ପରେ ସେଥିରେ କଟା ଧନିଆ ପତ୍ର ଦିଅନ୍ତୁ । ପ୍ରସ୍ତୁତ ହୋଇଗଲା 'ମଟନ୍ ମସଲା' ।

ସୁଗ୍ରୀ

ବିଭିନ୍ନ ମଞ୍ଚରେ ହାସ୍ୟରସ ପରିବେଷଣ କରି ଦର୍ଶକଙ୍କ ମନୋରଞ୍ଜନ କରିଥାନ୍ତି ଷ୍ଟାଣ୍ଡଅପ୍ କମେଡିଆନ୍ । କେବଳ ପୁରୁଷ ନୁହଁନ୍ତି, କେତେଜଣ ମହିଳା ମଧ୍ୟ ଏକ୍ଷେତ୍ରରେ ବେଶ୍ ଲୋକପ୍ରିୟତା ସାଉଁଟିଛନ୍ତି । ନିଜକୁ ଶାଳୀନତାର ସୀମା ଭିତରେ ରଖି ସେମାନେ ମଜା ମଜା କଥାରେ ଦର୍ଶକଙ୍କୁ ହସାଇ ବେଦମ୍ କରିଦିଅନ୍ତି । ଭାରତର କେତେଜଣ ଆଗଧାଡ଼ିର ମହିଳା ଷ୍ଟାଣ୍ଡଅପ୍ କମେଡିଆନ୍‌ଙ୍କୁ ନେଇ ଆମର ଏହି ଆଲେଖ୍ୟ ।

ମହିଳା ହାସ୍ୟକାର

ମଜା କଥାରେ କରନ୍ତି ମତୁଆଲା

ଭାରତୀ ସିଂହ

ମହିଳା ଷ୍ଟାଣ୍ଡଅପ୍ କମେଡି କଥା ଆଲୋଚନା କଲେ ପ୍ରଥମେ ଆସନ୍ତି ଭାରତୀ ସିଂହ । ତାଙ୍କର ଚେହେରା ହସର ଖୋରାକ୍ ଯୋଗାଇଥାଏ । ଭାରତୀ ଜଣେ ଲୋକପ୍ରିୟ କମେଡିଆନ୍ ସାଙ୍ଗକୁ ଦୂରଦର୍ଶନ ଜଗତର ଜଣେ ପରିଚିତ ଚେହେରା । ବିଭିନ୍ନ ପ୍ରକାରର କମେଡି ଶୋ'ରେ ସେ ଦର୍ଶକଙ୍କ ମନୋରଞ୍ଜନ କରିଥାନ୍ତି । ତା'ସହ କେତେକ ଚର୍ଚ୍ଚିତ ଶୋ'ରେ ଉପସ୍ଥାପନା କରି ସେ ନିଜର ଏକ ସ୍ୱତନ୍ତ୍ର ଛାପ ଛାଡ଼ିଛନ୍ତି । ସେ ଷ୍ଟାର୍ ୱାନ୍‌ରେ ପ୍ରସାରିତ କମେଡି ସିରିଜ୍ 'ଦ ଗ୍ରେଟ୍ ଇଣ୍ଡିଆନ୍ ଲାଫ୍‌ଟର ଚ୍ୟାଲେଞ୍ଜ'ରେ ଭାଗ ନେଇ ସେକେଣ୍ଡ ରନର୍ସ ଅପ୍ ହୋଇଥିଲେ । ଏଥି ସହିତ ସେ 'କମେଡି ସର୍କସ' ଓ 'ଝଲକ୍ ଦିଖ୍‌ଲାଜା'ରେ ପ୍ରତିଯୋଗୀ ଭାବେ ନଜର ଆସିଛନ୍ତି । କେବଳ ସେତିକି ନୁହେଁ, 'କମେଡି ନାଇଟ୍‌ସ ବଚାଓ' ଏବଂ 'ଇଣ୍ଡିଆଜ୍ ଗଟ୍ ଟ୍ୟାଲେଣ୍ଟ'ର ସଂଚାଳିକା ମଧ୍ୟ ରହିଛନ୍ତି ।

ରାଧିକା ବାଜ୍

ରାଧିକା ବାଜ୍ ଜଣେ କମେଡିଆନ୍ ଓ ଲେଖିକା ଭାବେ ବେଶ୍ ପରିଚିତ । ସେ ଆଡ୍‌ଭଟାଇଜିଂ ଏକଜିକ୍ୟୁଟିଭ୍ ଭାବେ ଚେନ୍ନାଇରେ କାର୍ଯ୍ୟ କରିଥିଲେ । ଏଥି ସହିତ ସେ ନ୍ୟୁୟର୍କ ୟୁନିଭର୍ସିଟିରେ ଆଡ୍‌ଭଟାଇଜିଂରେ ମାଷ୍ଟର ମଧ୍ୟ ଶେଷ କରିଛନ୍ତି । ସେ ଇମପ୍ରୁଭିସନାଲ୍ ଥିଏଟର ଯାଉଥିଲେ, ଯାହା ତାଙ୍କୁ ଜଣେ କଳାକାର ଓ ଲେଖିକା ଭାବେ କ୍ୟାରିୟର ଆରମ୍ଭ କରିବାରେ ସହାୟତା କରିଥିଲା ।

ଅଦିତି ମିତ୍ତଲ

ଅଦିତି ମିତ୍ତଲ ଏକାଧାରରେ ଜଣେ ଷ୍ଟାଣ୍ଡଅପ୍ କମେଡିଆନ୍, ଅଭିନେତ୍ରୀ ଓ ଲେଖିକା ଭାବେ ପ୍ରସିଦ୍ଧି ଲାଭ କରିଛନ୍ତି । ସେ ଭାରତର ପ୍ରଥମ ମହିଳା, ଯିଏ କି ଷ୍ଟାଣ୍ଡଅପ୍ କମେଡିଆନ୍ ଭାବେ କ୍ୟାରିୟର ଆରମ୍ଭ କରିଥିଲେ । ଭାରତର ୧୦ ଜଣ ବଛା ବଛା ଷ୍ଟାଣ୍ଡଅପ୍ କମେଡିଆନଙ୍କ ମଧ୍ୟରେ ତାଙ୍କ ନାମ ରହିଛି । ତାଙ୍କର ଗ୍ରାଜିଆମେନ୍ ମାଗାଜିନ୍, ଡିଏନଏ, ଫାଷ୍ଟପୋଷ୍ଟ ଏବଂ ଫାଇନାନ୍ସିଆଲ୍ ଟାଇମ୍ସରେ ବହୁ ଆଲେଖ୍ୟ ପ୍ରକାଶ ପାଇଛି ।

ମଲ୍ଲିକା ଦୁଆ

ମଲ୍ଲିକା ଦୁଆ ଜଣେ କମେଡିଆନ୍, ଅଭିନେତ୍ରୀ ଏବଂ ଲେଖିକା ଭାବେ ବେଶ୍ ଜଣାଶୁଣା । ତାଙ୍କ କମେଡିକୁ ମଧ୍ୟ ଲୋକମାନେ ବେଶ୍ ପସନ୍ଦ କରନ୍ତି । ତାଙ୍କର ଭିଡିଓ 'ସିଟ୍ ଫ୍ୟୁପଲ ସେ:ସରୋଜିନୀ ନଗର ଏଡିସନ୍' ବେଶ୍ ଲୋକପ୍ରିୟ ହୋଇଥିଲା ।

ସୁମୁଖୀ ସୁରେଶ

ସୁମୁଖୀ ସୁରେଶ ଜଣେ କମେଡିଆନ୍, ଅଭିନେତ୍ରୀ, ଲେଖିକା ତଥା ଜଣେ ନିର୍ଦ୍ଦେଶିକା ଭାବେ ଜଣାଶୁଣା । ସେ ଷ୍ଟାଣ୍ଡଅପ୍ କମେଡି ଶୋ' 'କମିକସ୍ତାନ୍' , 'ଗୋ ଷ୍ଟ୍ରେଟ୍ ଟେକ୍ ଲେଫ୍ଟ', 'କମେଡି ପ୍ରିମିୟର ଲିଗ୍' ଏବଂ 'ସୋଲୋ ସ୍ପେସିଆଲ୍ ଡୋଣ୍ଟ କଲ୍ ଅମ୍ମା' ଆଦିରେ ଅଂଶଗ୍ରହଣ କରି ବେଶ୍ ପ୍ରଶଂସା ସାଉଁଟିଛନ୍ତି ।

ବିସିସିଆଇ ବାର୍ଷିକ କେନ୍ଦ୍ରୀୟ ଚୁକ୍ତି ତାଲିକା

ବାଦ୍ ପଡ଼ିଲେ ଇଶାନ, ଆୟର

ନୂଆଦିଲ୍ଲୀ,୨୮ ।୨(ଏଜେନ୍ସି)

ଭାରତୀୟ କ୍ରିକେଟ କଣ୍ଟ୍ରୋଲ ବୋର୍ଡ (ବିସିସିଆଇ) ବୁଧବାର ତା'ର ବାର୍ଷିକ କେନ୍ଦ୍ରୀୟ ଚୁକ୍ତି ତାଲିକା ଘୋଷଣା କରିଛି । ଏଥର ୩୦ଜଣ ଖେଳାଳିଙ୍କୁ ଅନୁବନ୍ଧିତ କରାଯାଇଛି । ଏଥିରେ ୱିକେଟରକ୍ଷକ ବ୍ୟାଟର ଇଶାନ କିଶାନ ଓ ମଧ୍ୟକ୍ରମ ବ୍ୟାଟର ଶ୍ରେୟସ ଆୟରଙ୍କୁ ଜବରଦସ୍ତ ଝଟ୍‌କା ଲାଗିଛି । ଏହି ତାଲିକାରୁ ଉଭୟ ଖେଳାଳିଙ୍କୁ ବାଦ୍ ଦିଆଯାଇଛି ।

ରୋହିତ ଶର୍ମା, ବିରାଟ କୋହଲି, ଯଶପ୍ରୀତ ବୁମ୍‌ରା ଓ ରବୀନ୍ଦ୍ର ଜାଡେଜାଙ୍କ ଭଳି ତାରକା ଖେଳାଳି ଗ୍ରେଡ୍ ଏ+'ରେ ସାମିଲ ହୋଇଛନ୍ତି । ଏହି ଚୁକ୍ତିର ଅବଧି ୨୦୨୩ ଅକ୍ଟୋବର ୧ରୁ ଆରମ୍ଭ ହୋଇ ୨୦୨୪ ସେପ୍ଟେମ୍ବର ୩୦ରେ ଶେଷ ହେବ । ଯେଉଁ ଖେଳାଳିମାନେ ଏକ ନିର୍ଦ୍ଧାରିତ ସମୟ ଅବଧିରେ ୩ଟି ଟେଷ୍ଟ କିମ୍ବା ୮ ଦିନିକିଆ କିମ୍ବା ୧୦ଟି ଟି-୨୦ ମ୍ୟାଚ୍ ଖେଳିଥିବେ ସେମାନେ ସ୍ୱତଃ ଗ୍ରେଡ ସି'ରେ ସାମିଲ ହେବେ ବୋଲି ବିସିସିଆଇ ତରଫରୁ କୁହାଯାଇଛି । ଜାତୀୟ ଦଳ ପାଇଁ ଖେଳୁ ନଥିବା ବେଳେ ଖେଳାଳିମାନଙ୍କୁ ଘରୋଇ କ୍ରିକେଟ ଖେଳିବାକୁ ବିସିସିଆଇ ତରଫରୁ କୁହାଯାଇଛି । ସେହିଭଳି ଗ୍ରେଡ ଏ'ରେ ମହମ୍ମଦ ସିରାଜ, ଲୋକେଶ ରାହୁଲ ଓ ଶୁବମାନ ଗିଲ୍‌ଙ୍କୁ ନୂଆ କରି ସାମିଲ କରାଯାଇଛି । ୨୨ ବର୍ଷୀୟ ଯଶସ୍ୱୀ ଜୟସ୍ୱାଲଙ୍କୁ ନୂଆକରି ଗ୍ରେଡ୍ ବି'ରେ ସାମିଲ କରାଯାଇଛି ।

ଫାଷ୍ଟ ବୋଲିଂ କଣ୍ଟ୍ରାକ୍ଟର ନୂଆ ପରମ୍ପରା

ବିସିସିଆଇ ଏଥର ଏକ ନୂଆ ପରମ୍ପରା ସୃଷ୍ଟି କରିଛି । ପ୍ରଥମଥର ପାଇଁ ଫାଷ୍ଟ ବୋଲିଂ କଣ୍ଟ୍ରାକ୍ଟ ବା ଦ୍ରୁତ ବୋଲିଂ ଚୁକ୍ତି ତାଲିକା ଜାରି କରାଯାଇଛି । ଚୟନ କମିଟି ଦ୍ରୁତ ବୋଲରଙ୍କ ପାଇଁ ଏକ ଦ୍ରୁତ ବୋଲିଂ ଚୁକ୍ତିର ପ୍ରସ୍ତାବ ଦେଇଛି । ଏଥିରେ ଆକାଶଦୀପ, ବିଜୟ କୁମାର ବିଶାକ, ଉମରାନ ମଲିକ, ୟଶ ଦୟାଲ ଓ ବିଦ୍ୱାତ କାଭେରାପ୍ପାଙ୍କ ଭଳି ବୋଲରଙ୍କୁ ସାମିଲ କରାଯାଇଛି । ଭାରତୀୟ ଦ୍ରୁତ ବୋଲିଂର ଉନ୍ନତି ପାଇଁ ଏପରି କରାଯାଇଛି ବୋଲି କୁହାଯାଇଛି ।

ଖେଳାଳିଙ୍କୁ କେତେ ଅର୍ଥ ମିଳିଥାଏ

ଗ୍ରେଡ ଏ+'ରେ ସାମିଲ ହୋଇଥିବା ଖେଳାଳିଙ୍କୁ ପ୍ରତିବର୍ଷ ୭ କୋଟି ଟଙ୍କା ପ୍ରଦାନ କରାଯାଇଥାଏ । ସେହିପରି ଗ୍ରେଡ ଏ' ଓ ବି'ରେ ସାମିଲଥିବା ଖେଳାଳିଙ୍କୁ ଯଥାକ୍ରମେ ୫ ଓ ୩ କୋଟି ଟଙ୍କା ଦିଆଯାଇଥାଏ । ସେହିପରି ଗ୍ରେଡ ସି'ରେ ସାମିଲ ଥିବା ପ୍ରତ୍ୟେକ ଖେଳାଳିମାନଙ୍କୁ ଏକ କୋଟି ଟଙ୍କା ଲେଖାଏ ପ୍ରଦାନ କରାଯାଇଥାଏ ।

କାହାର ଲାଭ, କାହାର କ୍ଷତି

ଚୁକ୍ତି ତାଲିକାରେ କେତେକ ଖେଳାଳି ଲାଭବାନ ହୋଇଥିବାବେଳେ ଆଉ କେତେଜଣ କ୍ଷତି ସହିଛନ୍ତି । ଲୋକେଶ ରାହୁଲ, ଶୁବମାନ ଗିଲ୍ ଗ୍ରେଡ ଏ'କୁ ଉନ୍ନତ ହୋଇଛନ୍ତି । ଅନ୍ୟପଟେ କାର ଦୁର୍ଘଟଣାରେ ଫିଟ୍‌ନେସ ଫେରିପାଇବାକୁ ପ୍ରୟାସ କରୁଥିବା ୱିକେଟରକ୍ଷକ ବ୍ୟାଟର ଋଷଭ ପନ୍ତଙ୍କୁ ଗ୍ରେଡ ବି'ରେ ସ୍ଥାନ ମିଳିଛି । ଗତବର୍ଷ ଗ୍ରେଡ ଏ'ରେ ସାମିଲ ଥିବା ଅକ୍ଷର ପଟେଲଙ୍କୁ ଏଥର ଗ୍ରେଡ ବି'ରେ ରଖାଯାଇଛି । ସେହିପରି ହାର୍ଦ୍ଦିକ ପାଣ୍ଡ୍ୟା, ରବିଚନ୍ଦ୍ରନ ଅଶ୍ୱିନ ଓ ମହମ୍ମଦ ସିରାଜ ଗ୍ରେଡ ଏ'ରେ ସ୍ଥାନ ବଜାୟ ରଖିଛନ୍ତି । ରୋହିତ, କୋହଲି, ବୁମ୍‌ରା ଓ ଜାଡେଜା ପୂର୍ବପରି ଗ୍ରେଡ ଏ+'ରେ ସ୍ଥାନ ବଜାୟ ରଖିଛନ୍ତି ।

କେନ୍ଦ୍ରୀୟ ଚୁକ୍ତି ତାଲିକା

ଗ୍ରେଡ୍ ଏ+ (୭ କୋଟି): ରୋହିତ ଶର୍ମା, ବିରାଟ କୋହଲି, ଯଶପ୍ରୀତ ବୁମରା ଓ ରବିନ୍ଦ୍ର ଜାଡେଜା ।

ଗ୍ରେଡ୍ ଏ (୫ କୋଟି): ରବିଚନ୍ଦ୍ରନ ଅଶ୍ୱିନ, ମହମ୍ମଦ ସାମି, ମହମ୍ମଦ ସିରାଜ, ଲୋକେଶ ରାହୁଲ, ଶୁବମାନ ଗିଲ ଓ ରବିନ୍ଦ୍ର ଜାଡେଜା ।

ଗ୍ରେଡ୍ ବି (୩ କୋଟି): ସୂର୍ଯ୍ୟକୁମାର ଯାଦବ, ଋଷଭ ପନ୍ତ, କୁଲଦୀପ ଯାଦବ, ଅକ୍ଷର ପଟେଲ ଓ ଯଶସ୍ୱୀ ଜୟସ୍ୱାଲ ।

ଗ୍ରେଡ୍ ସି (ଏକ କୋଟି): ରିଙ୍କୁ ସିଂ, ତିଳକ ବର୍ମା, ଋତୁରାଜ ଗାଏକ୍ୱାଡ, ଶାର୍ଦ୍ଦୁଲ ଠାକୁର, ଶିବମ ଦୁବେ, ରବି ବିଷ୍ଣୋଇ, ଜିତେଶ ଶର୍ମା, ୱାଶିଂଟନ ସୁନ୍ଦର, ମୁକେଶ କୁମାର, ସଞ୍ଜୁ ସାମସନ, ଅର୍ଶଦୀପ ସିଂ, କେଏସ୍ ଭରତ, ପ୍ରସିଦ୍ଧ କ୍ରିଷ୍ଣା, ଆଭେସସ ଖାନ ଓ ରଜତ ପଟିଦାର ।

● ହକି ଇଣ୍ଡିଆରେ ଗୋଷ୍ଠୀ ବିବାଦ ଅଭିଯୋଗ

ଦୀଲିପ, ଭୋଳାନାଥଙ୍କ ଖଣ୍ଡନ

ନୂଆଦିଲ୍ଲୀ,୨୮ ।୨(ଏଜେନ୍ସି): ଭାରତୀୟ ହକିରେ ଗୋଷ୍ଠୀ ବିବାଦ ନେଇ ହୋଇଥିବା ଅଭିଯୋଗକୁ ହକି ଇଣ୍ଡିଆ ସଭାପତି ଦୀଲିପ ତିର୍କି ଓ ସାଧାରଣ ସମ୍ପାଦକ ଭୋଳାନାଥ ସିଂ ମିଳିତ ଭାବେ ଖଣ୍ଡନ କରିଛନ୍ତି । ମଙ୍ଗଳବାର ହକି ଇଣ୍ଡିଆ ମୁଖ୍ୟ କାର୍ଯ୍ୟନିର୍ବାହୀ (ସିଇଓ) ଏଲିନା ନର୍ମାନ ନିଜ ପଦରୁ ଇସ୍ତଫା ଦେବା ସହ ଭାରତୀୟ ହକିରେ ଗୋଷ୍ଠୀ ବିବାଦ ଅଛି ବୋଲି କହିଥିଲେ । ଦିଲୀପ ଓ ଭୋଳାନାଥଙ୍କ ନେତୃତ୍ୱରେ ଦୁଇଟି ଗୋଷ୍ଠୀ ବିବାଦରେ ଲିପ୍ତ ଥିବାରୁ କାର୍ଯ୍ୟକରିବା କଷ୍ଟକର ହୋଇ ପଡିଥିଲା ବୋଲି ନର୍ମାନ କହିଥିଲେ । ତେବେ ଏହା ଆଦୌ ଠିକ୍ ନୁହଁ ବୋଲି ଦୀଲିପ୍ ଓ ଭୋଳାନାଥ ମିଳିତ ଭାବେ କହିଛନ୍ତି । ଆମେ ଏକାଠି ଅଛୁ ଓ ମିଳିତ ଭାବେ କାର୍ଯ୍ୟ କରୁଛୁ ଓ ଆଗକୁ କରିଚାଲିବୁ ବୋଲି ସେ କହିଛନ୍ତି । ସଂଘ ସବୁ ପୁରୁଷ ଓ ମହିଳା ଖେଳାଳି ଏବଂ ଦଳଗୁଡିକ ସମାନ ଦୃଷ୍ଟିରେ ଦେଖିଥାଏ ଓ ସମାନ ପ୍ରକାର ସୁବିଧା ସୁଯୋଗ ପ୍ରଦାନ କରିଥାଏ । ପ୍ରଦର୍ଶନକୁ ଭିତ୍ତିକରି ଖେଳାଳିଙ୍କୁ ଆର୍ଥିକ ସହାୟତା ପ୍ରଦାନ କରାଯାଇଥାଏ । ତେଣୁ ଏଲିନାଙ୍କ ଏଭଳି ମନ୍ତବ୍ୟ ଭିତ୍ତିହୀନ ବୋଲି ଉଭୟ କହିଛନ୍ତି ।

ହକିର ଉନ୍ନତି ଲାଗି ଏକାଠି ହେଲେ ନେତୃମଣ୍ଡଳୀ

ସେହିପରି ଭାରତୀୟ ପୁରୁଷ ଓ ମହିଳା ହକିରେ ଦୃଷ୍ଟାନ୍ତମୂଳକ ଉନ୍ନତି ଆଣି ଏହାକୁ ଏକ ନୂଆ ଯୁଗରେ ପ୍ରବେଶ କରାଇବାକୁ ଦୀଲିପ, ଭୋଳାନାଥ, କୋଷାଧକ୍ଷ କେକର ଜେ ମନୋହରନଙ୍କୁ ନେଇ ଗଠିତ ହକି ଇଣ୍ଡିଆର ନେତୃମଣ୍ଡଳୀ ଏକାଠି ହୋଇଛନ୍ତି । ଖାସ୍ କରି ତୃଣମୂଳସ୍ତରରେ ହକି ଉନ୍ନତି ଉପରେ କାର୍ଯ୍ୟ କରାଯିବ ବୋଲି ମିଳିତ ଭାବେ କୁହାଯାଇଛି ।

ବର୍ତ୍ତମାନ ଗୋଟିଏ ଟେଷ୍ଟ ମ୍ୟାଚ୍‌କୁ ମିଳୁଛି ୧୫ ଲକ୍ଷ

ନୂଆଦିଲ୍ଲୀ,୨୮ ।୨(ଏଜେନ୍ସି): ବର୍ତ୍ତମାନ ଭାରତୀୟ କ୍ରିକେଟରଙ୍କୁ ଗୋଟିଏ ଟେଷ୍ଟ ଖେଳିବା ପାଇଁ ୧୫ ଲକ୍ଷ ଟଙ୍କା ମିଳୁଛି । ସେହିପରି ଗୋଟିଏ ଦିନିକିଆ ଖେଳିଲେ ଖେଳାଳିଙ୍କୁ ୬ ଲକ୍ଷ ଓ ଟି-୨୦ ମ୍ୟାଚ୍ ଖେଳିଲେ ୩ ଲକ୍ଷ ଟଙ୍କା ଭାରତୀୟ କ୍ରିକେଟ୍‌ର ସର୍ବୋଚ୍ଚ ସଂସ୍ଥା ବିସିସିଆଇ ପକ୍ଷରୁ ପ୍ରଦାନ କରାଯାଉଛି । ତେବେ ଆଗାମୀ ଇଣ୍ଡିଆନ୍ ପ୍ରିମିୟର ଲିଗ୍ (ଆଇପିଏଲ) ପରେ ଟେଷ୍ଟ ମ୍ୟାଚର ପାଉଣାକୁ ବୃଦ୍ଧି କରିବାକୁ ବିସିସିଆଇ ନିଷ୍ପତ୍ତି ନେଇଛି । ରେଡ ବଲ୍ କ୍ରିକେଟର ଉନ୍ନତି ପାଇଁ ବିସିସିଆଇ ଏପରି ନିଷ୍ପତ୍ତି ନେବ ବୋଲି କୁହାଯାଇଛି ।

● ଡବ୍ଲ୍ୟୁପିଏଲ୍

ହେଲି ମାଥ୍ୟୁସ୍‌ଙ୍କ ଅର୍ଦ୍ଧଶତକ

ବେଙ୍ଗାଲୁରୁ,୨୮ ।୨(ଏଜେନ୍ସି): ଚଳିତ ମହିଳା ପ୍ରିମିୟର ଲିଗ୍ (ଡବ୍ଲ୍ୟୁପିଏଲ୍)ର ଷଷ୍ଠ ମ୍ୟାଚ୍‌ରେ ମୁମ୍ବାଇ ଇଣ୍ଡିଆନ୍ସ ଓ ୟୁପି ୱାରିୟର୍ଜ ବୁଧବାର ପରସ୍ପରକୁ ଭେଟିଛନ୍ତି । ଟସ୍ ହାରି ମୁମ୍ବାଇ ପ୍ରଥମେ ବ୍ୟାଟିଂ କରି ୨୦ ଓଭରରେ ୬ ୱିକେଟ ହରାଇ ୧୬୧ ରନ ସଂଗ୍ରହ କରିଛି । ଓପନର ହେଲି ମାଥ୍ୟୁସ୍ ୪୭ ବଲର ସମ୍ମୁଖୀନ ହୋଇ ୯ ଚୌକା ଓ ୧ ଛକା ସହ ୫୫ ରନର ଦ୍ରୁତ ଅର୍ଦ୍ଧଶତକୀୟ ପାଳି ଖେଳିଛନ୍ତି । ଅନ୍ୟମାନଙ୍କ ମଧ୍ୟରେ ୟସ୍ତିକା ଭାଟିଆ ୨୬, ଆମେଲିଆ କେର ୨୩, ଅଧିନାୟିକା ନାତାଲି ସ୍କିଭର ବ୍ରଣ୍ଟ ୧୯, ପୂଜା ବସ୍ତ୍ରକାର ୧୮ ରନକରି ଆଉଟ ହୋଇଥିବା ବେଳେ ଇଜି ଓଙ୍ଗ୍ ୧୫ ରନକରି ଅପରାଜିତ ରହିଥିଲେ । ବୋଲିଂରେ ୟୁପି ତରଫରୁ ଅଞ୍ଜଳି ସର୍ବାଣୀ, ଗ୍ରେସ୍ ହାରିସ୍, ସୋଫି ଏକ୍ଲେଷ୍ଟୋନ, ଦୀପ୍ତି ଶର୍ମା ଓ ରାଜେଶ୍ୱରୀ ଗାଏକ୍ୱାଡ ଗୋଟିଏ ଲେଖାଏ ୱିକେଟ ଅକ୍ତିଆର କରିଛନ୍ତି । ଜବାବରେ ରିପୋର୍ଟ ଲେଖା ହେଲା ବେଳକୁ ୟୁପି ୧୨ ଓଭରରେ ୩ ୱିକେଟ୍ ହରାଇ ୧୧୦ ରନ୍ ସଂଗ୍ରହ କରି ବିଜୟ ଆଡକୁ ଅଗ୍ରସର ହେଉଛି । ଦଳ ପାଇଁ କିରଣ ନାଭଗିରେ ୫୭ରନ୍‌ର ଅର୍ଦ୍ଧଶତକୀୟ ପାଳି ଖେଳିଛନ୍ତି ।

ଆଜି କଳିଙ୍ଗରେ ଓଡ଼ିଶା-ଇଷ୍ଟ ବେଙ୍ଗଲ ଲଢ଼େଇ

ଭୁବନେଶ୍ୱର, ୨୮ ।୨ (ସମିସ): ଚଳିତ ଇଣ୍ଡିଆନ୍ ସୁପର୍ ଲିଗ୍ (ଆଇଏସ୍‌ଏଲ)ରେ ଚମତ୍କାର ଫର୍ମରେ ଥିବା ଓଡ଼ିଶା ଫୁଟ୍‌ବଲ କ୍ଲବ (ଓଏଫ୍‌ସି) ଏହାର ପରବର୍ତ୍ତୀ ମୁକାବିଲାରେ ଗୁରୁବାର ଇଷ୍ଟ ବେଙ୍ଗଲ ଏଫ୍‌ସିକୁ ଭେଟିବ । ସ୍ଥାନୀୟ କଳିଙ୍ଗ ଷ୍ଟାଡିୟମରେ ରାତି ୭ଟା ୩୦ରେ ଏହି ମ୍ୟାଚ୍ ଖେଳାଯିବ । ବର୍ତ୍ତମାନ ସୁଦ୍ଧା ୧୬ ମ୍ୟାଚ୍ ଖେଳି ୯ ବିଜୟ, ୨ ପରାଜୟ ଓ ୫ ଡ୍ର ସହ ୩୨ ପଏଣ୍ଟ ପାଇ ଓଡ଼ିଶା ଏଫ୍‌ସି ପଏଣ୍ଟ ତାଲିକାର ଶୀର୍ଷରେ ରହିଛି । ଏହି ମ୍ୟାଚରେ ଇଷ୍ଟ ବେଙ୍ଗଲକୁ ପରାସ୍ତ କରି ଓଡ଼ିଶା ଏଫ୍‌ସି ଶୀର୍ଷ ସ୍ଥାନକୁ ଆହୁରି ସୁଦୃଢ଼ କରିବା ଲକ୍ଷ୍ୟରେ ରହିଛି । ଅପରପକ୍ଷରେ ୧୬ ମ୍ୟାଚରୁ ୧୮ ପଏଣ୍ଟ ପାଇ ତାଲିକାର ୮ମ ସ୍ଥାନରେ ରହିଥିବା ଇଷ୍ଟ ବେଙ୍ଗଲ ମଧ୍ୟ ଏହି ମ୍ୟାଚରେ ଘରୋଇ ଦଳକୁ ଚକ୍‌ମା ଦେଖାଇବାକୁ ଲକ୍ଷ୍ୟ ରଖିଛି । ଉଭୟ ଦଳ ମଧ୍ୟରେ ବର୍ତ୍ତମାନ ୭ ମ୍ୟାଚ୍ ଖେଳାଯାଇଥିବାବେଳେ ଓଡ଼ିଶା ଏଫ୍‌ସି ୫ ଓ ଇଷ୍ଟ ବେଙ୍ଗଲ ଗୋଟିଏ ମ୍ୟାଚ୍ ଜିତିଛି । ଗୋଟିଏ ମ୍ୟାଚ୍ ଅମୀମାଂସିତ ରହିଛି ।

● ସର୍ବଭାରତୀୟ ସିଭିଲ ସର୍ଭିସ ଚେସ୍

ସୌମ୍ୟଙ୍କୁ ରୌପ୍ୟ, ଉତ୍କଳଙ୍କୁ କାଂସ୍ୟ ପଦକ

ଭୁବନେଶ୍ୱର, ୨୮ ।୨ (ସମିସ): ଗୋଆ ସରକାରଙ୍କ କ୍ରୀଡ଼ା ଓ ଯୁବସେବା ବିଭାଗ ଆନୁକୂଲ୍ୟରେ ଅନୁଷ୍ଠିତ ସିଭିଲ ସର୍ଭିସ ଚେସ୍ (ପୁରୁଷ) ପ୍ରତିଯୋଗିତା ବୁଧବାର ଉଦ୍‌ଯାପିତ ହୋଇଯାଇଛି । ଏଥିରେ ଓଡ଼ିଶାର ଦୁଇ ଖେଳାଳି ସୌମ୍ୟରଞ୍ଜନ ମିଶ୍ର ରୌପ୍ୟ ଓ ଉତ୍କଳ ରଞ୍ଜନ ସାହୁ କାଂସ୍ୟ ପଦକ ସଫଳତା ପାଇଛନ୍ତି । ୯ ରାଉଣ୍ଡ ବିଶିଷ୍ଟ ଏହି ସୁଇସ୍ ପ୍ରତିଯୋଗିତାରେ ସୌମ୍ୟ ୬ ବିଜୟ ଓ ୩ ଡ୍ର ସହ ୭.୫ ପଏଣ୍ଟ ରଖି ଦ୍ୱିତୀୟ ସ୍ଥାନରେ ରହିଥିଲେ । ସେହିଭଳି ଉତ୍କଳ ୩ୟ ସ୍ଥାନ ହାସଲ କରି କାଂସ୍ୟରେ ସନ୍ତୁଷ୍ଟ ରହିଥିଲେ । ମୁମ୍ବାଇର ସଞ୍ଜୀବ କୁମାର ପ୍ରଥମ ସ୍ଥାନରେ ରହି ସ୍ୱର୍ଣ୍ଣ ପଦକ ବିଜୟୀ ହୋଇଥିଲେ ।

● ଆଇସିସି ଟେଷ୍ଟ ମାନ୍ୟତା

ଜୟସ୍ୱାଲ, ଗିଲ୍, ଜୁରେଲଙ୍କ ଉନ୍ନତି

ନୂଆଦିଲ୍ଲୀ,୨୮ ।୨(ଏଜେନ୍ସି): ଆଇସିସି ଟେଷ୍ଟ ମାନ୍ୟତାରେ ୩ଜଣ ଭାରତୀୟ ଯୁବ ବ୍ୟାଟର ଯଶସ୍ୱୀ ଜୟସ୍ୱାଲ, ଶୁବମାନ ଗିଲ ଓ ଧ୍ରୁବ ଜୁରେଲଙ୍କ ଉନ୍ନତି ହୋଇଛି । ଇଂଲଣ୍ଡ ବିପକ୍ଷ ଚତୁର୍ଥ ଟେଷ୍ଟ ମ୍ୟାଚ୍‌ରେ ଏମାନେ ଅର୍ଦ୍ଧଶତକ ହାସଲ କରି ଭାରତକୁ ଜିତାଇଥିଲେ । ୩ଟି ସ୍ଥାନ ଉପରକୁ ଉଠି ଜୟସ୍ୱାଲ ଦ୍ୱାଦଶ ସ୍ଥାନରେ ପହଞ୍ଚିଛନ୍ତି । ଗିଲ୍ ୪ଟି ସ୍ଥାନ ଉପରକୁ ଉଠି ୩୧ତମ ସ୍ଥାନରେ ରହିଛନ୍ତି । ସେହିପରି ଜୁରେଲ ୩୧ଟି ସ୍ଥାନ ଉପରକୁ ଉଠି ଲମ୍ବଡିଆଁ ମାରିବା ସହ ୬୯ତମ ସ୍ଥାନରେ ରହିଛନ୍ତି । ଦଳୀୟ ତାଲିକାରେ ଭାରତୀୟ ଦଳ ଦ୍ୱିତୀୟ ସ୍ଥାନରେ ରହିଛି । ଏକମାତ୍ର ଭାରତୀୟ ଭାବେ ସୁପରଷ୍ଟାର ବିରାଟ କୋହଲି ଟପ୍-୧୦ରେ ରହିଛନ୍ତି । ସେ ଦୁଇଟି ସ୍ଥାନ ତଳକୁ ଖସି ୯ମ ସ୍ଥାନ ଲାଭ କରିଛନ୍ତି । ବୋଲିଂ ତାଲିକାରେ ଅଭିଜ୍ଞ ଦ୍ରୁତ ବୋଲର ଯଶପ୍ରୀତ ବୁମ୍‌ରା ଶୀର୍ଷ ସ୍ଥାନ ବଜାୟ ରଖିଛନ୍ତି । ରବିଚନ୍ଦ୍ରନ ଅଶ୍ୱିନ (୨ୟ) ଓ ରବୀନ୍ଦ୍ର ଜାଡେଜା (୬ଷ୍ଠ ସ୍ଥାନ) ଶୀର୍ଷ-୧୦ ମଧ୍ୟରେ ରହିଛନ୍ତି । ସେହିଭଳି ଟେଷ୍ଟ ଅଲରାଉଣ୍ଡର ତାଲିକାର ଶ୍ରେଷ୍ଠ-୧୦ରେ ମଧ୍ୟ ୩ ଜଣ ଭାରତୀୟ ଜାଡେଜା (ପ୍ରଥମ), ଅଶ୍ୱିନ (ଦ୍ୱିତୀୟ) ଓ ଅକ୍ଷର ପଟେଲ (୫ମ ସ୍ଥାନ)ରେ ରହିଛନ୍ତି ।

ତୃତୀୟ ସନ୍ତାନର ପିତା ହେଲେ ୱିଲିୟମ୍‌ସନ୍

ୱେଲିଂଟନ,୨୮ ।୨(ଏଜେନ୍ସି): ନ୍ୟୁଜିଲାଣ୍ଡ ଅଭିଜ୍ଞ ବ୍ୟାଟର କେନ୍ ୱିଲିୟମସନ ତୃତୀୟଥର ପାଇଁ ପିତା ହେବାର ସୌଭାଗ୍ୟ ଅର୍ଜନ କରିଛନ୍ତି । ପତ୍ନୀ ସାରା ରହିମ୍ ଏକ କନ୍ୟା ସନ୍ତାନର ମା ହୋଇଛନ୍ତି । ମଙ୍ଗଳବାର ରାତିରେ ୱିଲିୟମସନ ସାମାଜିକ ଗଣମାଧ୍ୟମରେ କନ୍ୟାର ଫଟୋ ପୋଷ୍ଟ କରି ସୂଚନା ଦେଇଛନ୍ତି । ପୂର୍ବରୁ ସାରା ୨୦୨୨ରେ ପୁତ୍ର ଓ ୨୦୧୯ରେ କନ୍ୟା ସନ୍ତାନର ଜନନୀ ହୋଇଥିଲେ ।

ଉସୁ ଲିଗ୍‌ରେ ଓଡ଼ିଶାକୁ ୩ ପଦକ

କଟକ,୨୮ ।୨(ସମିସ): ଝାଡଖଣ୍ଡର ରାଞ୍ଚିରେ ଅନୁଷ୍ଠିତ ଖେଲୋ ଇଣ୍ଡିଆ ବରିଷ୍ଠ ମହିଳା ଉସୁ ଲିଗରେ ଓଡିଶାକୁ ୩ଟି ପଦକ ମିଳିଛି । ୪୫ କେଜି ବର୍ଗରେ ମଞ୍ଜୁ ମୁଣ୍ଡା ସ୍ୱର୍ଣ୍ଣ ଓ ଅନୁସୂୟା ବାରିକ ରୌପ୍ୟ ପଦକ ହାସଲ କରିଛନ୍ତି । ସେହିଭଳି ୫୨ କେଜି ବର୍ଗରେ ସୋପନ ବିଶ୍ୱାଳ କାଂସ୍ୟ ପଦକ ବିଜୟୀ ହୋଇଛନ୍ତି । ପ୍ରକାଶଥାଉକି, ପ୍ରତିଯୋଗିତାରେ କୋଚ ପଙ୍କଜ ମହନ୍ତଙ୍କ ସମେତ ଓଡିଶାରୁ ୧୬ଜଣିଆ ଦଳ ଅଂଶଗ୍ରହଣ କରିଥିଲେ । ଏତଦବ୍ୟତୀତ ଜୁରୀ ଭାବେ ସୁଧାଂଶୁ ଶେଖର ହରିଚନ୍ଦନ, ମୁଖ୍ୟ ଜଜ ଭାବେ ପ୍ରଦ୍ୟୁମ୍ନ ବେହେରା ଓ ଅନୁରାଧା ଦୋରା, ସୁଜନ ରଥ, ସୁଶାନ୍ତ ନାଏକ ପ୍ରମୁଖ ଦାୟିତ୍ୱ ନିର୍ବାହ କରିଥିଲେ ।

ଆଇକନିକ୍ ହକି ଓଡ଼ିଶା ଚାମ୍ପିଅନସିପ୍ ଆଜିଠୁ

ଭୁବନେଶ୍ୱର, ୨୮ ।୨ (ସମିସ): ସ୍ଥାନୀୟ କଳିଙ୍ଗ ଷ୍ଟାଡିୟମଠାରେ ଗୁରୁବାରଠାରୁ 'ପ୍ରଥମ ଆଇକନିକ ଓଡ଼ିଶା ହକି ଚାମ୍ପିଅନସିପ୍' ଆରମ୍ଭ ହେବାକୁ ଯାଉଛି । ଆଇକନିକ ଟ୍ରାନ୍ସଫରମେସନ ଓ ହକି ଆସୋସିଏସନ୍ ଅଫ୍ ଓଡ଼ିଶା (ଏଚ୍‌ଏଓ) ର ମିଳିତ ଆନୁକୂଲ୍ୟରେ ଆୟୋଜିତ ହେବାକୁ ଥିବା ଏହି ପ୍ରତିଯୋଗିତାରେ ରାଜ୍ୟର ୮ ଗୋଟି ଦଳ ଅଂଶଗ୍ରହଣ କରିବେ । ଯେଉଁଥିରେ ପୂର୍ବତଟ ରେଳବାଇ, ଓଡ଼ିଶା ନାଭାଲ ଟାଟା ହକି, ସ୍ପୋର୍ଟ୍ସ ହଷ୍ଟେଲ ରାଉରକେଲା, ପାରାଦୀପ ପୋର୍ଟ ସ୍ପୋର୍ଟ୍ସ କାଉନସିଲ୍, ରାଉରକେଲା ଷ୍ଟିଲ୍ ପ୍ଲାଣ୍ଟ, ଓଡ଼ିଶା ପୋଲିସ, ଝାରସୁଗୁଡ଼ା ଓ ସାଇ ସୁନ୍ଦରଗଡ଼ ମଧ୍ୟରେ ଟାଇଟଲ୍ ପାଇଁ ଲଢ଼େଇ ହେବ ବୋଲି ବୁଧବାର କଳିଙ୍ଗ ଷ୍ଟାଡିୟମରେ ଆୟୋଜିତ ସାମ୍ବାଦିକ ସମ୍ମିଳନୀରେ ଆଇକନିକ ଟ୍ରାନ୍ସଫରମେସନର ନିର୍ଦ୍ଦେଶିକା ଚିଦାତମିକା ଖଟୁଆ କହିଛନ୍ତି ।

ଫେବୃଆରୀ ୩ ତାରିଖ ପର୍ଯ୍ୟନ୍ତ ଚାଲିବାକୁ ଥିବା ଏହି ହକି ପ୍ରତିଯୋଗିତା ନକ୍‌ଆଉଟ୍‌ଭିତ୍ତିରେ ଖେଳାଯିବ । ଚାମ୍ପିଅନ ଦଳକୁ ଟ୍ରଫି ସହ ଏକ ଲକ୍ଷ ଟଙ୍କା ପୁରସ୍କାର ରାଶି ପ୍ରଦାନ କରାଯିବ । ସେହିଭଳି ଉପବିଜେତା ଦଳକୁ ଟ୍ରଫି ସହ ୨୫ ହଜାର ଟଙ୍କାର ପୁରସ୍କାର ରାଶି ଦିଆଯିବ । ଦର୍ଶକଙ୍କ ପାଇଁ ଫ୍ରି-ଏଣ୍ଟ୍ରି ବ୍ୟବସ୍ଥା କରାଯାଇଛି । ଆଗାମୀ ଦିନରେ ଜୁଲାଇରେ ଆଇକନିକ ଟ୍ରାନ୍ସଫରମେସନ ପକ୍ଷରୁ ସ୍ପୋର୍ଟ୍ସ ଆୱାର୍ଡ ଏବଂ ଡିସେମ୍ବରରେ ୮ଟି ଦେଶକୁ ନେଇ ୧୯ ବର୍ଷରୁ କମ୍ ହକି ପ୍ରତିଯୋଗିତା ଆୟୋଜନ କରାଯିବାକୁ ନେଇ ଯୋଜନା ଥିବା ନିର୍ଦ୍ଦେଶକ ସଞ୍ଜୟ ଚୌଧୁରୀ, ସେଖ ଅବଦୁଲ ସମିମ ଏହି ସାମ୍ବାଦିକ ସମ୍ମିଳନୀରେ ସୂଚନା ଦେଇଥିଲେ । ଆୟୋଜନ ପାଇଁ ସମସ୍ତ ପ୍ରକାର ସହାୟତା ଯୋଗାଇ ଦେଇଥିବାରୁ ହକି ଇଣ୍ଡିଆର ସଭାପତି ଦିଲୀପ ତିର୍କୀଙ୍କୁ ସଞ୍ଜୟ ଚୌଧୁରୀ ଧନ୍ୟବାଦ ଜଣାଇଛନ୍ତି ।

DECLARATION

(FORM-IV, Rule-8)

Statement about ownership and other particulars about newspaper "The Sakala".

1. Place of Publication: **Bhubaneswar**
2. Periodicity of Its publication: **Daily**
3. Printer's Name: **Amit Kumar Mallick**
   Nationality: **Indian**
   Address: **IDCO Plot No.: 90 & 91, Bhagabanpur Industrial Estate, Bhubaneswar-751019 Khordha, Odisha**
4. Publisher's Name: **Amit Kumar Mallick**
   Nationality: **Indian**
   Address: **IDCO Plot No.: 90 & 91, Bhagabanpur Industrial Estate, Bhubaneswar-751019 Khordha, Odisha**
5. Editor's Name: **Umakant Mishra**
   Nationality: **Indian**
   Address: **IDCO Plot No.: 90 & 91, Bhagabanpur Industrial Estate, Bhubaneswar-751019 Khordha, Odisha**
6. Names and addresses of individuals who own the newspaper and partners or shareholders holding more than one percent of the total capital: **THE