ବରୁଣ-ଜାହ୍ନବୀ ସାଥିସାଥି

▶ପୃଷ୍ଠା ୧୯ ଦେଖନ୍ତୁ...

- RNI REGD NO: 42041/83
- www.sakalaepaper.com
- /sakalanews
- /sakalanews
- www.thesakala.in

ସକାଳ
THE SAKALA

PRINTED AT BHUBANESWAR ■ JEYPORE ■ SAMBALPUR ■ PANIKOILI

◆VOLUME- 41 ◆ISSUE-245 ◆BHUBANESWAR ◆THURSDAY ◆29 FEBRUARY 2024 ◆PAGE-20 ◆₹ 6.00

◆ବର୍ଷ-୪୧ ◆ସଂଖ୍ୟା-୨୪୫ ◆ଭୁବନେଶ୍ୱର ◆ଗୁରୁବାର ◆୨୯ ଫେବୃଆରୀ ୨୦୨୪ ◆ପୃଷ୍ଠା-୨୦ ◆ଟ.୬.୦୦

DSPL-748

ଓଡ଼ିଶା ସରକାର

ଆମ ଓଡ଼ିଶା ନବୀନ ଓଡ଼ିଶା

#ନୂଆ-ଓ ଛାତ୍ରବୃତ୍ତି

"ନୂଆ-ଓ"

ଛାତ୍ରବୃତ୍ତି ବିତରଣ କାର୍ଯ୍ୟକ୍ରମ

୨୯ ଫେବୃଆରୀ ୨୦୨୪ ॥ ବାଲେଶ୍ୱର

ଉଚ୍ଚ ଶିକ୍ଷାରେ ଅର୍ଥ ଆଉ ସାଜିବନି ବାଧକ
ନୂଆ-ଓ ଛାତ୍ରବୃତ୍ତି ହେବ ସହାୟକ ।

@DHE_Odisha
@hedodisha
www.fb.com/dheodisha
https://scholarship.odisha.gov.in
0674-2323401, 2323402, 2323403
2323404
scholarshiphed@gmail.com

OIPR-11001/13/0093/2324

ଉଚ୍ଚ ଶିକ୍ଷା ବିଭାଗ

କେନ୍ଦ୍ରୀୟ ଚୁକ୍ତିରୁ ଇଶାନ, ଆୟର ବାଦ୍

▶କ୍ରୀଡ଼ା ପୃଷ୍ଠାରେ...

RNI REGD NO: 42041/83

www.sakalaepaper.com

/sakalanews

/sakalanews

www.thesakala.in

ସକାଳ

THE SAKALA

PRINTED AT BHUBANESWAR ■ JEYPORE ■ SAMBALPUR ■ PANIKOILI

◆VOLUME- 41 ◆ISSUE-245 ◆BHUBANESWAR ◆THURSDAY ◆29 FEBRUARY 2024 ◆PAGE-20 ◆₹ 6.00

◆ବର୍ଷ-୪୧ ◆ସଂଖ୍ୟା-୨୪୫ ◆ଭୁବନେଶ୍ୱର ◆ଗୁରୁବାର ◆୨୯ ଫେବୃଆରୀ ୨୦୨୪ ◆ପୃଷ୍ଠା-୨୦ ◆ଟ.୬.୦୦

ନିଆଁ ଲାଗିବା ଶୁଣି ଟ୍ରେନ୍‌ରୁ ଡେଇଁଲେ ଯାତ୍ରୀ

ଚଢ଼ିଗଲା ଟ୍ରେନ୍, ୧୨ ମୃତ

■ ଜାମତାରା, ୨୮।୨ (ଏଜେନ୍ସି): ଝାଡ଼ଖଣ୍ଡ ଜାମତାରାର କଲଝାରିଆ ଷ୍ଟେସନ ନିକଟରେ ବୁଧବାର ସନ୍ଧ୍ୟାରେ ମର୍ମନ୍ତୁଦ ଟ୍ରେନ ଦୁର୍ଘଟଣା ଘଟିଛି। ଝାଝା-ଆସନସୋଲ ଟ୍ରେନ୍‌ରେ କଟି ୧୨ ଜଣଙ୍କ ମୃତ୍ୟୁ ହୋଇଥିବା ସୂଚନା ମିଳିଛି। ମୃତକଙ୍କ ମଧ୍ୟରୁ ୨ ଜଣଙ୍କୁ ଚିହ୍ନଟ କରାଯାଇଛି। ଜଣେ ବିହାର ସାସାରାମ ଭଙ୍ଗହା ଗ୍ରାମର ମନୀଷ କୁମାର ହୋଇଥିବାବେଳେ ଅନ୍ୟ ଜଣେ ଜମୁଇ ଅନ୍ତର୍ଗତ ଧପରି ଝାଝା ଗ୍ରାମର ସିକନ୍ଦର କୁମାର ବୋଲି ଜଣାପଡ଼ିଛି। ଉଭୟଙ୍କ ଆଧାର କାର୍ଡ ମିଳିଛି। ସୂଚନା ଅନୁଯାୟୀ ଏହି ଯାତ୍ରୀ ଅଙ୍ଗ ଏକ୍ସପ୍ରେସରେ ଯାତ୍ରା କରୁଥିଲେ। ନିଆଁ ଲାଗିବାର ସୂଚନା ମିଳିବା ପରେ ଏହି ଟ୍ରେନକୁ କଲଝାରିଆ ଷ୍ଟେସନ ନିକଟରେ ଅଚାନକ ଛିଡ଼ା କରିଦିଆଯାଇଥିଲା। ଏହା ଜାଣିବା ପରେ ଯାତ୍ରୀଙ୍କ ମଧ୍ୟରେ ଭୟର ବାତାବରଣ ଖେଳି ଯାଇଥିଲା। ଯାତ୍ରୀ ଏଣେତେଣେ ଦୌଡ଼ିବାରେ ଲାଗିଥିଲେ। ଏହି ସମୟରେ ସାମ୍ନାରୁ ଆସୁଥିବା ଝାଝା-ଆସନସୋଲ ଟ୍ରେନ୍ ଯାତ୍ରୀଙ୍କ ଉପରେ ଚଢ଼ି ଯାଇଥିଲା। ଦୁର୍ଘଟଣା ପରେ ରେଳଧାରଣା ଆଖପାଖରେ ମୃତକଙ୍କ ମୃତଦେହ ପଡ଼ି ରହିଥିଲା। ଟ୍ରେନ୍ ସଂସ୍ପର୍ଶରେ ଆସିଥିବା ଲୋକଙ୍କ ସାମଗ୍ରୀ, ଜୋତା, ଚପଲ ଚାରିଆଡ଼େ ପଡ଼ି ରହିଛି। ଦୁର୍ଘଟଣାରେ ୧୨ ଜଣଙ୍କ ମୃତ୍ୟୁ ହୋଇଥିବାବେଳେ ଅନେକ ▶ପୃଷ୍ଠା-୧୩

ନିଆଁ ଲାଗିବା ଖବରକୁ ରେଳବାଇର ଖଣ୍ଡନ

ପ୍ରାଣ ହରାଇଥିବା ବ୍ୟକ୍ତି ଯାତ୍ରୀ ନୁହଁନ୍ତି

ଯାଞ୍ଚ ପାଇଁ ତିନିଜଣିଆ କମିଟି ଗଠିତ

ବିଜ୍ଞାନ କ୍ଷେତ୍ରରେ ଆହୁରି ଆଗକୁ ବଢ଼ିବେ ଛାତ୍ରଛାତ୍ରୀ

ପ୍ରତି ଜିଲ୍ଲାରେ ବିଜ୍ଞାନ କେନ୍ଦ୍ର

୭ ଜିଲ୍ଲାରେ ବିଜ୍ଞାନ କେନ୍ଦ୍ର ଓ ପ୍ଲାନେଟାରିୟମ୍ ଶିଳାନ୍ୟାସ

୪ ଜିଲ୍ଲାରେ ପ୍ଲାନେଟାରିୟମ ଓ ବିଜ୍ଞାନ କେନ୍ଦ୍ର ଉଦ୍‌ଘାଟିତ

ବଲାଙ୍ଗିର, ସୁନ୍ଦରଗଡ଼, ଗଞ୍ଜାମରେ ଖୋଲିବ ପ୍ଲାନେଟାରିୟମ

ଖୁବ୍‌ଶୀଘ୍ର ଭଦ୍ରକ ଜିଲ୍ଲାରେ ସ୍ଥାପନ ହେବ ବିଜ୍ଞାନ କେନ୍ଦ୍ର

ପ୍ରତି ବିଜ୍ଞାନ କେନ୍ଦ୍ର ପାଇଁ ଖର୍ଚ୍ଚ ହେବ ୬.୫ କୋଟି ଟଙ୍କା

ପ୍ଲାନେଟାରିୟମ୍ ପାଇଁ ବ୍ୟୟ ଅଟକଳ ୧୫ କୋଟି ଟଙ୍କା

■ ଭୁବନେଶ୍ୱର, ୨୮।୨ (ସମିସ): ବିଜ୍ଞାନ କ୍ଷେତ୍ରରେ ରାଜ୍ୟ ଅଧିକ ପ୍ରଗତିଶୀଳ ହେବା ସହ ଛୋଟ ପିଲାମାନେ ଯେପରି ବିଜ୍ଞାନ କ୍ଷେତ୍ର ପ୍ରତି ଅଧିକ ଆକର୍ଷିତ ଓ ଅନୁସନ୍ଧିତ୍ସୁ ହୋଇପାରିବେ ସେ ନେଇ ରାଜ୍ୟ ସରକାର ପଦକ୍ଷେପ ନେଇ ଆସୁଛନ୍ତି। ଏହିକ୍ରମରେ ବୁଧବାର ଜାତୀୟ ବିଜ୍ଞାନ ଦିବସ ଅବସରରେ ମୁଖ୍ୟମନ୍ତ୍ରୀ ନବୀନ ପଟ୍ଟନାୟକ ରାଜ୍ୟର ୭ଟି ଜିଲ୍ଲାରେ ପ୍ଲାନେଟାରିୟମ ଓ ବିଜ୍ଞାନ କେନ୍ଦ୍ର ଶିଳାନ୍ୟାସ କରିବା ସହ ୪ ଜିଲ୍ଲାରେ ବିଜ୍ଞାନ କେନ୍ଦ୍ର ଓ ପ୍ଲାନେଟାରିୟମ୍‌ର ଉଦ୍‌ଘାଟନ କରିଛନ୍ତି। କୋରାପୁଟ ଜିଲ୍ଲା ଜୟପୁରରେ ଜିଲ୍ଲା ବିଜ୍ଞାନ କେନ୍ଦ୍ର, ରାୟଗଡ଼ାରେ ପ୍ଲାନେଟାରିୟମ, କେନ୍ଦୁଝର ଜିଲ୍ଲା ଘଟଗାଁରେ ବିଜ୍ଞାନ କେନ୍ଦ୍ର ଓ ପ୍ଲାନେଟାରିୟମ ଓ ମୟୂରଭଞ୍ଜ ଜିଲ୍ଲା ବାରିପଦାଠାରେ ଜିଲ୍ଲା ବିଜ୍ଞାନ କେନ୍ଦ୍ର ଓ ପ୍ଲାନେଟାରିୟମ ଉଦ୍‌ଘାଟିତ ହୋଇଛି। ଏଥିସହିତ କଳାହାଣ୍ଡି, ବୌଦ୍ଧ, କେନ୍ଦ୍ରାପଡ଼ା, ଝାରସୁଗୁଡ଼ା, ଗଜପତି, ନୂଆପଡ଼ା ଓ ଜଗତସିଂହପୁର ଜିଲ୍ଲା ବିଜ୍ଞାନ କେନ୍ଦ୍ର ନିର୍ମାଣ ପାଇଁ ମୁଖ୍ୟମନ୍ତ୍ରୀ ଭିତ୍ତି ସ୍ଥାପନ କରିଛନ୍ତି। ଏହି ଅବସରରେ ମୁଖ୍ୟମନ୍ତ୍ରୀ କହିଛନ୍ତି ଯେ ବିଜ୍ଞାନ ବିନା ବିକାଶ ଅସମ୍ପୂର୍ଣ୍ଣ । ବିଜ୍ଞାନ ଓ ବିକାଶ ସମତାଳରେ ଆଗକୁ ବଢ଼ିଥାଏ। ପ୍ରତିଦିନ ବିଜ୍ଞାନ ଓ ବୈଷୟିକ ଜ୍ଞାନକୌଶଳ ସମାଜର ବିଭିନ୍ନ କ୍ଷେତ୍ରରେ ପରିବର୍ତ୍ତନ ଆଣୁଛି। ଶିକ୍ଷା କ୍ଷେତ୍ରରେ ଏହାର ବିଶେଷ ଗୁରୁତ୍ୱ ରହିଛି। 'ୟ-ଟି' ସ୍କୁଲ ରୂପାନ୍ତରଣରେ ବୈଷୟିକ ଜ୍ଞାନକୌଶଳକୁ ବ୍ୟବହାର କରି ସ୍ମାର୍ଟ କ୍ଲାସରୁମ୍, ଇ- ଲାଇବ୍ରେରୀ, ମଡର୍ଣ୍ଣ ଲାବୋରେଟୋରୀ ଆଦି ବିକାଶ କରାଯାଇଛି ବୋଲି ମୁଖ୍ୟମନ୍ତ୍ରୀ କହିଛନ୍ତି।

ମୁଁ ଚାହେଁ ମୋ ରାଜ୍ୟର ପିଲାମାନେ ବିଜ୍ଞାନ ଓ ବୈଷୟିକ ଜ୍ଞାନକୌଶଳରେ ଆଗରେ ରୁହନ୍ତୁ: ମୁଖ୍ୟମନ୍ତ୍ରୀ

ପିଲାମାନେ ଭଲ ପାଠ ପଢ଼ନ୍ତୁ, ବଡ଼ ବୈଜ୍ଞାନିକ ହୋଇ ବିଶ୍ୱରେ ଓଡ଼ିଶାର ସୁନାମ ରଖନ୍ତୁ: 'ୟ-ଟି' ଅଧ୍ୟକ୍ଷ

ପ୍ରତି ଜିଲ୍ଲାରେ ବିଜ୍ଞାନ କେନ୍ଦ୍ର ଖୋଲିବା ଉପରେ ଆଲୋକପାତ କରି ମୁଖ୍ୟମନ୍ତ୍ରୀ କହିଛନ୍ତି ଯେ ବିଜ୍ଞାନକୁ ଲୋକପ୍ରିୟ କରିବା ଓ ବୈଷୟିକ ଜ୍ଞାନକୌଶଳ ବ୍ୟବହାର ବୃଦ୍ଧି ପାଇଁ ରାଜ୍ୟ ସରକାର ପ୍ରତି ଜିଲ୍ଲାରେ ବିଜ୍ଞାନ କେନ୍ଦ୍ର ଖୋଲିବାକୁ ନିଷ୍ପତ୍ତି ନେଇଛନ୍ତି। ଏଥି ସହିତ ପ୍ଲାନେଟୋରିୟମ ତଥା ସ୍କୁଲମାନଙ୍କରେ ନବ ଉଦ୍ଭାବନ କେନ୍ଦ୍ର ଖୋଲିବାକୁ ମଧ୍ୟ ନିଷ୍ପତ୍ତି ନିଆଯାଇଛି। ଆଗାମୀ ଦିନରେ ଭଦ୍ରକରେ ବିଜ୍ଞାନ କେନ୍ଦ୍ର ଏବଂ ବଲାଙ୍ଗିର, ସୁନ୍ଦରଗଡ଼ ଓ ଗଞ୍ଜାମ ଜିଲ୍ଲାରେ ବିଜ୍ଞାନ କେନ୍ଦ୍ର ସହିତ ପ୍ଲାନେଟାରିୟମ ମଧ୍ୟ ଖୋଲାଯିବ। ଏହି ସବୁ ବିଜ୍ଞାନ କେନ୍ଦ୍ର ଓ ପ୍ଲାନେଟାରିୟମ ପିଲାମାନଙ୍କ ମଧ୍ୟରେ ବିଜ୍ଞାନ ପ୍ରତି ଆଗ୍ରହ ସୃଷ୍ଟି କରିବାରେ ସଫଳ ହେବ ବୋଲି ମୁଖ୍ୟମନ୍ତ୍ରୀ ଆଶା ବ୍ୟକ୍ତ କରିଛନ୍ତି। ମୁଖ୍ୟମନ୍ତ୍ରୀ ଆହୁରି ମଧ୍ୟ କହିଛନ୍ତି ଯେ ମୁଁ ଚାହେଁ ମୋ ରାଜ୍ୟର ପିଲାମାନେ ବିଜ୍ଞାନ ଓ ବୈଷୟିକ ଜ୍ଞାନକୌଶଳ କ୍ଷେତ୍ରରେ ଆଗରେ ରୁହନ୍ତୁ। ଦକ୍ଷ ହୁଅନ୍ତୁ ଓ ଓଡ଼ିଶାର ସୁନାମ ବୃଦ୍ଧି କରନ୍ତୁ। ଏହି ଅବସରରେ ମୁଖ୍ୟମନ୍ତ୍ରୀ ନୂଆ ଓଡ଼ିଶା ଗଠନର ସ୍ୱପ୍ନକୁ ସାକାର କରିବା ପାଇଁ ସମ୍ମିଳିତ ଭାବେ କାମ କରିବା ପାଇଁ ଆହ୍ୱାନ ଦେଇଛନ୍ତି। ସୂଚନାଯୋଗ୍ୟ ଯେ 'ୟ-ଟି' ଉପକ୍ରମରେ ନିର୍ମିତ ପ୍ରତ୍ୟେକ ବିଜ୍ଞାନ କେନ୍ଦ୍ର ପାଇଁ ୬.୫ କୋଟି ▶ପୃଷ୍ଠା-୧୩

ମନ୍ମଥ-ମନୋଜ ସ୍ମୃତିପୀଠ ସହ ବାଲେଶ୍ୱରବାସୀଙ୍କୁ ମୁଖ୍ୟମନ୍ତ୍ରୀଙ୍କ ପ୍ରକଳ୍ପ ଭେଟି

୨୨୧୫ କୋଟିର ପ୍ରକଳ୍ପ ଲୋକାର୍ପଣ ଓ ଶିଳାନ୍ୟାସ

■ ବାଲେଶ୍ୱର, ୨୮ ।୨ (ସମିସ): ସ୍ଥାନୀୟ ପୁଲିସ ଲାଇନ ପଡ଼ିଆଠାରେ ଅନୁଷ୍ଠିତ ଏକ ସ୍ୱତନ୍ତ୍ର କାର୍ଯ୍ୟକ୍ରମରେ ଆଜି ମୁଖ୍ୟମନ୍ତ୍ରୀ ନବୀନ ପଟ୍ଟନାୟକ ଆଭାସୀ ମାଧ୍ୟମରେ ଜିଲ୍ଲାରେ ୨୨୧୫ କୋଟି ଟଙ୍କାର ବିଭିନ୍ନ ପ୍ରକଳ୍ପର ଶୁଭାରମ୍ଭ କରିବା ସହିତ ମହାନ ବରପୁତ୍ର ମନ୍ମଥ ଦାସ ଓ ମନୋଜ ଦାସଙ୍କ ସ୍ମୃତି ପୀଠ ଉଦ୍‌ଘାଟନ କରିଛନ୍ତି। ଏହି ଅବସରରେ ଉଭୟ ମନ୍ମଥ ଦାସ ଓ ମନୋଜ ଦାସଙ୍କୁ ଶ୍ରଦ୍ଧାଞ୍ଜଳି ଅର୍ପଣ କରି ମୁଖ୍ୟମନ୍ତ୍ରୀ କହିଥିଲେ ଯେ, ସେମାନଙ୍କର ପ୍ରତିଭା ଓ ଜ୍ଞାନ ବଳରେ ସେମାନେ ସାରା ଦେଶକୁ ଗର୍ବିତ କରିଛନ୍ତି। ଇତିହାସ ଓ ସାହିତ୍ୟ କ୍ଷେତ୍ରରେ ତାଙ୍କର ଅବଦାନ ସେମାନଙ୍କୁ ଅମର କରି ରଖିଛି ବୋଲି ସେ କହିଥିଲେ। ଏହି ଅବସରରେ ମୁଖ୍ୟମନ୍ତ୍ରୀ ନୀଳଗିରିର ଜନଜାତି ଭାଇଭଉଣୀଙ୍କ ପାଇଁ 'ଲାଭ'ଯୋଜନାର ଶୁଭାରମ୍ଭ କରିଥିଲେ। ଏହା ସହିତ ରେମୁଣା ବିଜ୍ଞାପିତ ଅଞ୍ଚଳ ପରିଷଦର ବସ୍ତି ଲୋକଙ୍କୁ ଜାଗା ମିଶନରେ ଜମି ଅଧିକାର ପ୍ରମାଣପତ୍ର ମଧ୍ୟ ପ୍ରଦାନ କରାଯାଇଥିଲା। ଏହାବ୍ୟତୀତ ସେ କହିଥିଲେ ଯେ, ୫-ଟି ଅଧ୍ୟକ୍ଷଙ୍କ ଜିଲ୍ଲା ଗସ୍ତ ସମୟରେ ବାଲେଶ୍ୱରର ଲୋକମାନେ ଯେଉଁ ପ୍ରସ୍ତାବ ଦେଇଥିଲେ, ତାହାକୁ ଭିତ୍ତିକରି ସେ ଆଜି ଜିଲ୍ଲାରେ୨୨୧୫କୋଟି ଟଙ୍କାର ବିଭିନ୍ନ ପ୍ରକଳ୍ପର ଶୁଭାରମ୍ଭ କରିଛନ୍ତି। ଏହି ଅବସରରେ ବାଲେଶ୍ୱର ସହର ପାଇଁ ସିଟି ବସ୍ ସେବାର ମଧ୍ୟ ଶୁଭାରମ୍ଭ କରିଥିଲେ। ମୁଖ୍ୟମନ୍ତ୍ରୀ କହିଥିଲେ ଯେ, ରାଜ୍ୟ ସରକାର ସବୁବେଳେ ସାଧାରଣ ଲୋକଙ୍କ ଅଧିକାର ଓ କଲ୍ୟାଣ ପାଇଁ କାମ କରୁଛି। ବିଜୁ ସ୍ୱାସ୍ଥ୍ୟ କଲ୍ୟାଣ ଯୋଜନା, ଲକ୍ଷ୍ମୀ ବସ ସୁବିଧା, ମହିଳା ଚାଷୀ ଓ ଯୁବକଙ୍କ ପାଇଁ ବିନା ସୁଧରେ ଋଣ ଆଦି କାର୍ଯ୍ୟକ୍ରମ ଦ୍ୱାରା ସବୁ ବର୍ଗର ଲୋକ ବିକାଶର ଭାଗୀଦାର ହୋଇପାରିଛନ୍ତି। ଛାତ୍ରଛାତ୍ରୀଙ୍କ ପାଇଁ ଆରମ୍ଭ ହୋଇଥିବା ନୂଆ-ଓ କାର୍ଯ୍ୟକ୍ରମ ପିଲାଙ୍କ ଭିତରେ ବିପୁଳ ଉତ୍ସାହ ଓ ଆତ୍ମ ବିଶ୍ୱାସ ସୃଷ୍ଟି କରିଛି ବୋଲି ସେ କହିଥିଲେ। ସମସ୍ତଙ୍କ ସହଯୋଗରେ, ସମସ୍ତଙ୍କୁ ସାଥିରେ ନେଇ ଆମେ ନୂଆ ଓଡିଶା ଗଢିବୁ ବୋଲି ମୁଖ୍ୟମନ୍ତ୍ରୀ କହିଥିଲେ। ୫-ଟି ତଥା ନବୀନ ଓଡିଶା ଅଧ୍ୟକ୍ଷ କାର୍ତ୍ତିକ ପାଣ୍ଡିଆନ କାର୍ଯ୍ୟକ୍ରମକୁ ସଂଯୋଜନା କରିଥିଲେ। କାର୍ଯ୍ୟକ୍ରମରେ ପର୍ଯ୍ୟଟନ, ଓଡ଼ିଆ ଭାଷା, ସାହିତ୍ୟ ଓ ସଂସ୍କୃତି ତଥା ଅବକାରୀ ବିଭାଗର ମନ୍ତ୍ରୀ ଅଶ୍ୱିନୀ କୁମାର ପାତ୍ର ଯୋଗ ଦେଇ କହିଥିଲେ ଯେ, ଆଜି ବାଲେଶ୍ୱରବାସୀଙ୍କ ପାଇଁ ଐତିହାସିକ ଦିନ। ଏ ମାଟିର ଦୁଇ ବରପୁତ୍ରଙ୍କର ସ୍ମୃତି ରକ୍ଷା ପାଇଁ ରାଜ୍ୟ ସରକାରଙ୍କ ପ୍ରତିବଦ୍ଧତା ଆଜି ବାଲେଶ୍ୱରବାସୀଙ୍କୁ ଉତ୍ସାହିତ କରିଛି। ଭୁବନେଶ୍ୱର ଏବଂ ପଣ୍ଡିଚେରିରୁ ସଂଗୃହିତ ହୋଇଛି ଏହି ଦୁଇ ବରପୁତ୍ରଙ୍କ ବ୍ୟବହୃତ ସାମଗ୍ରୀ। ଆଗାମୀ ଦିନରେ ଏହା ବହୁ ସାହିତ୍ୟିକ, ଗବେଷକଙ୍କ ପାଇଁ ଏକ ଆକର୍ଷଣୀୟ ପୀଠ ହେବ। କାର୍ଯ୍ୟକ୍ରମରେ ଜିଲ୍ଲା ପରିଷଦ ସଭାପତି ନାରାୟଣ ପ୍ରଧାନ ସ୍ୱାଗତ ଭାଷଣ ଦେଇଥିଲେ। ଜିଲ୍ଲା ଯୋଜନା କମିଟି ଅଧ୍ୟକ୍ଷ ତଥା ଭୋଗରାଇ ବିଧାୟକ ଅନନ୍ତ ଦାସ ଏବଂ ସଦର ବିଧାୟକ ସ୍ୱରୂପ କୁମାର ଦାସ କହିଥିଲେ ଯେ, ଆମ ମାଟିର ଏହି ଦୁଇ କୃତି ସନ୍ତାନଙ୍କ ସମ୍ମାନାର୍ଥେ ମୁଖ୍ୟମନ୍ତ୍ରୀଙ୍କ ଏହି ପ୍ରୟାସ ପାଇଁ ବାଲେଶ୍ୱରବାସୀ ବହୁତ ଖୁସି ଏବଂ ବାଲେଶ୍ୱର ଜିଲ୍ଲାର ବିକାଶ ଦାୟିତ୍ୱ ମୁଖ୍ୟମନ୍ତ୍ରୀ ହାତକୁ ନେଇ ଏକ ବିକାଶଶୀଳ ଜିଲ୍ଲା ଭାବେ ଏହାକୁ ପରିଣତ କରିଛନ୍ତି। ବିଶେଷ କରି ମୁଖ୍ୟମନ୍ତ୍ରୀ ପୂର୍ବରୁ୧୬ଶହ କୋଟି ଟଙ୍କାର ବିଭିନ୍ନ ପ୍ରକଳ୍ପମାନ ସଦର ନିର୍ବାଚନ ମଣ୍ଡଳୀ ପାଇଁ ପ୍ରଦାନ କରିଛନ୍ତି। ବିଜୁ ସ୍ୱାସ୍ଥ୍ୟ କଲ୍ୟାଣ ଯୋଜନା ମାଧ୍ୟମରେ ବହୁ ରୋଗୀ ଉପକୃତ ହେଉଥିବା ବେଳେ ଓଡ଼ିଆ ଭାଷାକୁ ଜାତୀୟ ସ୍ତରରେ ପହଁଚାଇ ପାରିଛନ୍ତି ବୋଲି କହିଥିଲେ। ଏଥିରେ ସିମୁଳିଆ ବିଧାୟକ ଜ୍ୟୋତି ପ୍ରକାଶ ପାଣିଗ୍ରାହୀ ମଧ୍ୟ ଉପସ୍ଥିତ ଥିଲେ। କାର୍ଯ୍ୟକ୍ରମ ଶେଷରେ ଜିଲ୍ଲାପାଳ ଦତ୍ତାତ୍ରୟ ଭାଉସାହେବ ଶିନ୍ଦେ ଧନ୍ୟବାଦ ଦେଇଥିଲେ।

ମିଶନ ଶକ୍ତି ବଜାର ବୁଲିଲେ ବିଲ୍ ଗେଟ୍‌ସ

ପିଇଲେ କୋରାପୁଟ କଫି, କିଣିଲେ କନ୍ଧମାଳ ହଳଦୀ

■ ଭୁବନେଶ୍ୱର, ୨୮ ।୨ (ସମିସ): ଦିନକ ପୂର୍ବରୁ ଉଦ୍‌ଘାଟନ ହୋଇଥିବା ମିଶନ ଶକ୍ତି ବଜାର ବୁଲିବା ସହ ଏଠାରୁ ବିଭିନ୍ନ ସାମଗ୍ରୀ କିଣିଛନ୍ତି ବିଲ୍ ଗେଟ୍‌ସ। ଏହି ଅବସରରେ ମହିଳାମାନଙ୍କୁ ସଶକ୍ତ କରିବା ନିମନ୍ତେ ରାଜ୍ୟ ସରକାରଙ୍କ ଏହି ପଦକ୍ଷେପକୁ ସେ ପ୍ରଶଂସା କରିଛନ୍ତି ।

ବୁଧବାର ସକାଳେ ବିଲ୍ ଗେଟ୍‌ସ ଭୁବନେଶ୍ୱର ସ୍ଥିତ ମିଶନ ଶକ୍ତି ବଜାରରେ ପହଞ୍ଚିଥିଲେ। 'ୟ-ଟି' ଅଧ୍ୟକ୍ଷ କାର୍ତ୍ତିକ ପାଣ୍ଡିଆନ ଓ ମିଶନ ଶକ୍ତି ବିଭାଗ ସଚିବ ସୁଜାତା ରାଉତ କାର୍ତ୍ତିକେୟନ ତାଙ୍କୁ ସ୍ୱାଗତ କରିଥିଲେ। ବିଲ୍ ଗେଟ୍‌ସ କୋରାପୁଟ କାଫେ ବୁଲି ଦେଖିବା ସହ କଫି ପିଇଥିଲେ। ମିଶନ ଶକ୍ତି ବଜାରରେ ମହିଳା ସ୍ୱୟଂ ସହାୟକ ଗୋଷ୍ଠୀ ସଦସ୍ୟଙ୍କ ଆଲୋଚନା କରିଥିଲେ।

ମିଶନ ଶକ୍ତି ମହିଳାଙ୍କ ଦ୍ୱାରା ମୌଳିକ ଉତ୍ପାଦ ବିକ୍ରିବଟା ପାଇଁ ମିଶନ ଶକ୍ତି ବିଭାଗ ୧୦ ହଜାର ବର୍ଗଫୁଟ ଅଞ୍ଚଳରେ ଥିବା ଏହି ବଜାର ସମ୍ପୂର୍ଣ୍ଣ ବୁଲିବା ପରେ ମୁଖ୍ୟମନ୍ତ୍ରୀ ଏହି ବଳିଷ୍ଠ ପଦକ୍ଷେପକୁ ବିଲ ଗେଟସ୍ ପ୍ରଶଂସା କରିଥିଲେ। ଏହି ବଜାରରେ ମହିଳାମାନଙ୍କ ହାତ ତିଆରି ଝାଡୁଠାରୁ ପାଟଶାଢ଼ୀ, ବେତ ସୋଫା, ସବାଇ ଘାସରେ ନିର୍ମିତ ସାମଗ୍ରୀ , ମାଟି ବାସନ, ଡୋକରା ସାମଗ୍ରୀ, ଘରକରଣା ଜିନିଷ, ମିଲେଟ୍‌ସ ଉତ୍ପାଦ, ପଟ୍ଟଚିତ୍ର, ପେଣ୍ଟିଂ, କନ୍ଧମାଳ ହଳଦୀ, ମାଣ୍ଡିଆ, କୋରାପୁଟ କଫି, ମହୁ , ସମେତ ପ୍ରାୟ ୨୮ ପ୍ରକାର ଉତ୍ପାଦ କିଣିବାର ସୁବିଧା ରହିଛି। ମିଶନ ଶକ୍ତି ଜରିଆରେ ଓଡ଼ିଶା ୭୦ ଲକ୍ଷ ମହିଳା ସ୍ୱାବଲମ୍ବୀ ହେବା ସହ କିପରି ଆର୍ଥିକ କ୍ଷେତ୍ରରେ ଲାଭବାନ ହୋଇଛନ୍ତି ତାହା ସେ ଅନୁଧ୍ୟାନ କରିଥିଲେ। ସେ କନ୍ଧମାଳ ହଳଦୀ ସହ ଅନ୍ୟାନ୍ୟ ସାମଗ୍ରୀ ମଧ୍ୟ ସେଠାରୁ କିଣିଥିଲେ।

ଲୋକକଥା

ମ୍ୟାଜିକ୍ କାର୍ଡ ଏବେ ପହଞ୍ଚୁଗଲାଣି
ସମୃଦ୍ଧି ପାସ୍‌ପୋର୍ଟ ଧରି,
ବିଦ୍ୟାର୍ଥୀଙ୍କର ଅଭାବ କଷଣ
ସବୁ ନେଇଯିବ ହରି !
ଧନ୍ୟ ନୂଆ-ଓ କାଣ୍ଡାରୀ,
ରାଜ୍ୟର ପ୍ରଗତି ରଥଟା ସତରେ
ଚାଲିଲାଣି ଘିରିଘିରି !!

୧୩୩ଟି ପ୍ରାଣୀ ସେବା ଯାନ ଲୋକାର୍ପଣ କଲେ ମୁଖ୍ୟମନ୍ତ୍ରୀ

ଘର ଦୁଆରେ ମିଳିବ ପ୍ରାଣୀ ଚିକିତ୍ସା ସୁବିଧା

■ ଭୁବନେଶ୍ୱର, ୨୮।୨ (ସମିସ): ପ୍ରତ୍ୟେକ ଜୀବନ ମୂଲ୍ୟବାନ୍ ନୀତି ଆପଣାଇଥିବା ମୁଖ୍ୟମନ୍ତ୍ରୀ ନବୀନ ପଟ୍ଟନାୟକ କେବଳ ମଣିଷ ନୁହେଁ; ପଶୁପକ୍ଷୀଙ୍କ ସ୍ୱାସ୍ଥ୍ୟ ରକ୍ଷା ଦିଗରେ ନିଜର ପ୍ରତିବଦ୍ଧତାର ପରିପ୍ରକାଶ କରି ଆସୁଛନ୍ତି। ଏହିକ୍ରମରେ ମୁଖ୍ୟମନ୍ତ୍ରୀ ନବୀନ ପଟ୍ଟନାୟକ ବୁଧବାର ୧୩୩ଟି ନୂତନ ପ୍ରାଣୀ ସେବା ଯାନ ଲୋକାର୍ପଣ କରିଛନ୍ତି। ମୁଖ୍ୟମନ୍ତ୍ରୀ ଭ୍ରାମ୍ୟମାଣ ପ୍ରାଣୀ ଚିକିତ୍ସା ସେବା କାର୍ଯ୍ୟକ୍ରମ ଅଧୀନରେ ଏହା କାର୍ଯ୍ୟକାରୀ ହୋଇଛି। ଏଥିପାଇଁ ରାଜ୍ୟ ସରକାର ୨୧କୋଟି ୨୮ ଲକ୍ଷ ଟଙ୍କା ବ୍ୟୟ କରିଛନ୍ତି। ଏଥିସହିତ ଆଜି ସହରାଞ୍ଚଳରେ ୬ଗୋଟି ମୁଖ୍ୟମନ୍ତ୍ରୀ ପ୍ରାଣୀ ଆମ୍ବୁଲାନ୍ସ ସେବା ଯାନର ମଧ୍ୟ ଲୋକାର୍ପିତ ହୋଇଛି। ଯାହାଦ୍ୱାରା ପୀଡ଼ିତ ଓ ଆହତ ବୁଲା ଗାଈଗୋରୁ ଓ ପ୍ରାଣୀମାନଙ୍କୁ ତୁରନ୍ତ ଚିକିତ୍ସା ସେବା ଯୋଗାଇ ଦେଇହେବ। କଳିଙ୍ଗ ଷ୍ଟାଡିୟମ୍‌ଠାରେ ମତ୍ସ୍ୟ ଓ ପ୍ରାଣୀ ସମ୍ପଦ ବିକାଶ ବିଭାଗ ପକ୍ଷରୁ ଆୟୋଜିତ ଉତ୍ସବରେ ମୁଖ୍ୟମନ୍ତ୍ରୀ ଶ୍ରୀ ପଟ୍ଟନାୟକ ଏହାକୁ ଲୋକାର୍ପିତ କରିଛନ୍ତି। ରୋଗାକ୍ରାନ୍ତ ଅବା ପୀଡ଼ିତ ପ୍ରାଣୀମାନଙ୍କୁ ଜରୁରୀ ସ୍ୱାସ୍ଥ୍ୟସେବା ଯୋଗାଇଦେବା କ୍ଷେତ୍ରରେ ମୁଖ୍ୟମନ୍ତ୍ରୀ ଭ୍ରାମ୍ୟମାଣ ପ୍ରାଣୀ ଚିକିତ୍ସା ସେବା ଅତ୍ୟନ୍ତ ଉପଯୋଗୀ ସାବ୍ୟସ୍ତ ହୋଇପାରୁଛି। ପୂର୍ବରୁ ଏହି ମୋବାଇଲ ୟୁନିଟ୍‌ଗୁଡ଼ିକ ଭଡ଼ାଗାଡ଼ି ମାଧ୍ୟମରେ କରାଯାଉଥିଲା। ପ୍ରଥମ ପର୍ଯ୍ୟାୟରେ ପ୍ରାୟ ୩୦ କୋଟି ଟଙ୍କା ବ୍ୟୟରେ ୧୮୧ ଗୋଟି ମୋବାଇଲ ଭେଟେରେନାରୀ ୟୁନିଟ୍ ମୁଖ୍ୟମନ୍ତ୍ରୀଙ୍କ ଦ୍ୱାରା ଗତ ସେପ୍ଟେମ୍ବର ୮ ତାରିଖରେ ଲୋକାର୍ପିତ ହୋଇଥିଲା। ରାଜ୍ୟ ତଥା ଦେଶର ▶ପୃଷ୍ଠା-୧୩

ଆହତ ବୁଲାପ୍ରାଣୀଙ୍କ ପାଇଁ ସହରାଞ୍ଚଳରେ ୬ଟି ଆମ୍ବୁଲାନ୍ସ

ଆଇଏଏସ୍ ସ୍ତରରେ ଛୋଟ ଧରଣର ଅଦଳବଦଳ

ଆଶିଷ ଠାକ୍‌ରେ ବାଲେଶ୍ୱର ଜିଲ୍ଲାପାଳ

■ ଭୁବନେଶ୍ୱର, ୨୮ ।୨ (ସମିସ): ରାଜ୍ୟ ସରକାର ଆଇଏଏସସ୍ତରରେ ଏକ ଛୋଟ ଧରଣର ଅଦଳବଦଳ କରିଛନ୍ତି। ବୁଧବାର ରାଜ୍ୟ ସାଧାରଣ ପ୍ରଶାସନ ଓ ସାଧାରଣ ଅଭିଯୋଗ ବିଭାଗ ପକ୍ଷରୁ ପ୍ରକାଶିତ ବିଜ୍ଞପ୍ତି ଅନୁଯାୟୀ, ବାଲେ

ସକାଳ
THE SAKALA

PRINTED AT BHUBANESWAR ■ JEYPORE ■ SAMBALPUR ■ PANIKOILI

◆VOLUME- 41 ◆ISSUE-245 ◆BHUBANESWAR ◆THURSDAY ◆29 FEBRUARY 2024 ◆PAGE-20 ◆₹ 6.00

◆ବର୍ଷ-୪୧ ◆ସଂଖ୍ୟା-୨୪୫ ◆ଭୁବନେଶ୍ୱର ◆ଗୁରୁବାର ◆୨୯ ଫେବୃଆରୀ ୨୦୨୪ ◆ପୃଷ୍ଠା-୨୦ ◆ଟ.୬.୦୦

ମାର୍ଚ୍ଚ ୩ ଯାଏଁ ବଢ଼ିବ ତାତି

■ **ଭୁବନେଶ୍ୱର, ୨୮।୨ (ସମିସ):** କିଛି ଦିନର ବ୍ୟବଧାନ ପରେ ରାଜ୍ୟରେ ପୁଣି ପାରଦ ଉପର ମୁହାଁ ହେବ। ପ୍ରଥମେ ଉପକୂଳ ଓଡ଼ିଶା, ପରେ ଅନ୍ୟସ୍ଥାନମାନଙ୍କର ତାପମାତ୍ରା ବଢ଼ିବ। ଅନ୍ୟପଟେ ମଝିରେ ଅର୍ଥାତ ମାର୍ଚ୍ଚ ୪ ଓ ୫ ରେ କିଛି ସ୍ଥାନରେ ବର୍ଷା ଓ ମେଘୁଆ ପାଗ ଯୋଗୁଁ ତାପମାତ୍ରା ସାମାନ୍ୟ ହ୍ରାସ ପାଇପାରେ ବୋଲି ପାଣିପାଗ ବିଜ୍ଞାନୀମାନେ ଆକଳନ କରିଛନ୍ତି। ପାଣିପାଗ ବିଶେଷଜ୍ଞ ପ୍ରଫେସର ସୁରେନ୍ଦ୍ରନାଥ ପଶୁପାଳକ କହିଛନ୍ତି ଯେ ଉପକୂଳ ଓଡ଼ିଶାରେ ଗୁରୁବାରଠାରୁ ତାପମାତ୍ରା ବଢ଼ିବ। ଏପରିକି ମାର୍ଚ୍ଚ ୩ ତାରିଖରେ ସର୍ବାଧିକ ତାପମାତ୍ରା ୩୮ ଡିଗ୍ରୀ ଅତିକ୍ରମ କରିପାରେ। ମାତ୍ର ୪ ଓ ୫ରେ ପାଗ ଆଂଶିକ ମେଘୁଆ ହେତୁ ତାପମାତ୍ରା କମିବ। ଅନ୍ୟପଟେ ରାତିର ତାପମାତ୍ରା କ୍ରମଶଃ ବଢ଼ି ୫ ତାରିଖ ସୁଦ୍ଧା ପ୍ରାୟ ୩ ଡିଗ୍ରୀ ବଢ଼ିବ। ସେହିପରି ଦକ୍ଷିଣ ଆଭ୍ୟନ୍ତରଣରେ ତାପମାତ୍ରା କ୍ରମଶଃ ବଢ଼ିବ। ଉତ୍ତର ଆଭ୍ୟନ୍ତରୀଣରେ ୩ ତାରିଖ ସୁଦ୍ଧା ଦିନର ତାପମାତ୍ରା ପ୍ରାୟ ୩ ଡିଗ୍ରୀ ବଢ଼ିପାରେ ଓ ଆସନ୍ତା ୩ ଦିନ ପର୍ଯ୍ୟନ୍ତ ସାମାନ୍ୟ କୁହୁଡ଼ି ଦେଖାଦେଇ ପାରେ ବୋଲି ପ୍ରଫେସର ପଶୁପାଳକ ପୂର୍ବାନୁମାନ କରିଛନ୍ତି। ଗତ ୩୬ ଘଣ୍ଟାରେ ରାଜ୍ୟର ବିଭିନ୍ନ ସ୍ଥାନରେ ବର୍ଷା ହୋଇଛି। ବରଗଡ଼ରେ ସର୍ବାଧିକ ୩୯ ମିମି ବର୍ଷା ହୋଇଥିବା ବେଳେ ସମ୍ବଲପୁର, ହୀରାକୁଦ, ଅନଗୁଳ ଓ ବାରିପଦାରେ ଯଥାକ୍ରମେ ୧୮-୧୬ ମିମି ଲେଖାଏଁ ବର୍ଷା ରେକର୍ଡ କରାଯାଇଛି।

ନବୀନ ନିବାସରେ ମୁଖ୍ୟମନ୍ତ୍ରୀଙ୍କୁ ଭେଟିଲେ ବିଲ୍ ଗେଟ୍‌ସ

ଓଡ଼ିଶାର ବିକାଶ ଅତ୍ୟନ୍ତ ପ୍ରଶଂସନୀୟ

■ **ଭୁବନେଶ୍ୱର, ୨୮।୨ (ସମିସ):** ରାଜ୍ୟ ସରକାରଙ୍କ '୫-ଟି' ଉପକ୍ରମ ଏବଂ ବିକାଶ ଆଧାରିତ ପଦକ୍ଷେପ ବେଶ୍ ପ୍ରଶଂସନୀୟ। ବିଶେଷକରି ଜ୍ଞାନକୌଶଳ ଉପଯୋଗ ଜରିଆରେ ବିଭିନ୍ନ କାର୍ଯ୍ୟକ୍ରମର ସଫଳ ରୂପାୟନ ଏବଂ ଏହା ଦ୍ୱାରା ଲୋକଙ୍କ ଜୀବନଧାରାରେ ଆସିଥିବା ପରିବର୍ତ୍ତନ କ୍ଷେତ୍ରରେ ଓଡ଼ିଶା ସରକାରଙ୍କ ପଦକ୍ଷେପ ଅନ୍ୟମାନଙ୍କ ପାଇଁ ପ୍ରେରଣାଦାୟୀ ବୋଲି କହିଛନ୍ତି ମାଇକ୍ରୋସଫ୍ଟ ସହ ପ୍ରତିଷ୍ଠାତା ବିଲ୍ ଗେଟ୍ସ। ଏହା ସହିତ ଓଡ଼ିଶା ସରକାରଙ୍କ ସହିତ ମିଳିତ ଭାବେ କାର୍ଯ୍ୟ କରିବା ଆମ ପାଇଁ ଗୌରବର ବିଷୟ ବୋଲି ସେ ପ୍ରକାଶ କରିଛନ୍ତି।

ରାଜ୍ୟ ସରକାରଙ୍କ ପଦକ୍ଷେପ ପ୍ରେରଣାଦାୟୀ
ଆପଣଙ୍କୁ ଭେଟିବା ମୋ ପାଇଁ ଏକ ସମ୍ମାନ

ଓଡ଼ିଶା ଗସ୍ତ ଅବସରରେ ନବୀନ ନିବାସରେ ଶ୍ରୀ ଗେଟ୍ସ ମୁଖ୍ୟମନ୍ତ୍ରୀ ନବୀନ ପଟ୍ଟନାୟକଙ୍କୁ ସାକ୍ଷାତ କରିବା ଅବସରରେ ବିଭିନ୍ନ ପ୍ରସଙ୍ଗରେ ଆଲୋଚନା କରିଛନ୍ତି। ଏହି ଅବସରରେ ଜ୍ଞାନ କୌଶଳ ଆଧାରରେ କୃଷକ ସଶକ୍ତିକରଣ, ଜାଗା ମିଶନ୍, ମିଶନ୍ ଶକ୍ତି, ବିଦ୍ୟାଳୟ ରୂପାନ୍ତରଣ, ବିଜୁ ସ୍ୱାସ୍ଥ୍ୟ କଲ୍ୟାଣ ଯୋଜନା, ଡାକ୍ତରଖାନାର ରୂପାନ୍ତରଣ ଭଳି ପ୍ରକଳ୍ପ ଓଡ଼ିଶା ସରକାରଙ୍କ ପ୍ରତିବଦ୍ଧତାକୁ ଦର୍ଶାଉଛି ବୋଲି ଉଲ୍ଲେଖ କରି ଏପରି କାର୍ଯ୍ୟକ୍ରମ ଜନସେବା କ୍ଷେତ୍ରରେ ନୂଆ ପରମ୍ପରା ସୃଷ୍ଟି କରିଛି ବୋଲି ଶ୍ରୀ ଗେଟ୍ସ କହିଛନ୍ତି। ସେ ପୁଣି କହିଛନ୍ତି ଯେ ରାଜ୍ୟ ସରକାରଙ୍କର ବିଭିନ୍ନ କାର୍ଯ୍ୟକ୍ରମ ମୋତେ ଅଭିଭୂତ କରିଛି। ପ୍ରତି କ୍ଷେତ୍ରରେ ଓଡ଼ିଶା ସରକାରଙ୍କ ଅଭିନବ ପଦକ୍ଷେପ ଏବଂ ଏହାର ସୁଫଳ ସ୍ପଷ୍ଟ। ଡିଜିଟାଲ କୌଶଳର ଉପଯୋଗ ହେଉ ଅବା ରୂପାନ୍ତରଣ କାର୍ଯ୍ୟ, ସବୁ କିଛି ଆମକୁ ବହୁତ ପ୍ରଭାବିତ କରିଛି। ଆଗକୁ ବିଭିନ୍ନ କ୍ଷେତ୍ରରେ ଆମେ ଓଡ଼ିଶା ସରକାରଙ୍କ ▶ପୃଷ୍ଠା-୧୩

'୫-ଟି' ଅଧ୍ୟକ୍ଷଙ୍କ ସହ ଭାବ ବିନିମୟ

ମୁଁ ସର୍ବଦା ଜଣେ ଜିଜ୍ଞାସୁ ଛାତ୍ର: ବିଲ୍

■ **ଭୁବନେଶ୍ୱର, ୨୮।୨ (ସମିସ):** ଓଡ଼ିଶାଗସ୍ତ ଅବସରରେ ମାଇକ୍ରୋସଫ୍ଟ ପ୍ରତିଷ୍ଠାତା ବିଲ୍‌ଗେଟ୍‌ସ ନବୀନ ନିବାସରେ ମୁଖ୍ୟମନ୍ତ୍ରୀ ନବୀନ ପଟ୍ଟନାୟକଙ୍କୁ ସାକ୍ଷାତ କରିଛନ୍ତି । ଉଭୟଙ୍କ ମଧ୍ୟରେ ସମାଜସେବା, ସାଧାରଣ ଲୋକଙ୍କ କଲ୍ୟାଣ ଓ ଓଡ଼ିଶାବାସୀଙ୍କ ପାଇଁ କରାଯାଉଥିବା ଜନହିତକର କାର୍ଯ୍ୟ ସମ୍ପର୍କରେ ଆଲୋଚନା ହୋଇଛି । ମିଶନ ଶକ୍ତି ମହିଳାମାନଙ୍କ ସ୍ୱାବଲମ୍ବନ ଓ ବସ୍ତି ବାସିନ୍ଦାଙ୍କ କଲ୍ୟାଣ ନିମନ୍ତେ ରାଜ୍ୟ ସରକାର ଗ୍ରହଣ କରିଥିବା ପଦକ୍ଷେପ ନିମନ୍ତେ ବିଲ୍ ଗେଟ୍‌ସ ମୁଖ୍ୟମନ୍ତ୍ରୀଙ୍କୁ ପ୍ରଶଂସା କରିଛନ୍ତି ।

ଅବସରରେ '୫-ଟି' ଓ 'ନବୀନ ଓଡ଼ିଶା' ଅଧ୍ୟକ୍ଷ କାର୍ତ୍ତିକ ପାଣ୍ଡିଆନଙ୍କ ସହ ବିଲ୍ ଗେଟ୍ସ ଅନୌପଚାରିକ ଭାବରେ ବିଭିନ୍ନ ପ୍ରସଙ୍ଗରେ ଆଲୋଚନା ସମୟରେ ସର୍ବଦା ଜଣେ ଜିଜ୍ଞାସୁ ଛାତ୍ର ହୋଇ ରହିବାକୁ ଚାହାନ୍ତି ବୋଲି କହିଛନ୍ତି। ଶ୍ରୀ ପାଣ୍ଡିଆନଙ୍କ ବିଭିନ୍ନ ପ୍ରଶ୍ନର ଉତ୍ତର ଦେଇ ବିଲ୍ ଗେଟ୍ସ କହିଛନ୍ତି ଯେ ସମାଜର ବିକାଶରେ ସବୁଠାରୁ ବଡ଼ ଯୋଗଦାନ ଛାତ୍ରଛାତ୍ରୀମାନଙ୍କର ରହିଥାଏ। ଜଣେ ଛାତ୍ର ବା ଛାତ୍ରୀ ଯେତେବେଳେ ସଫଳ ହୁଅନ୍ତି, ପ୍ରତିବଦଳରେ ସେ ସମାଜକୁ ଅନେକ କିଛି ପ୍ରଦାନ କରିଥାଏ। ତେଣୁ ମୁଁ ସର୍ବଦା ଜଣେ ଛାତ୍ର ହୋଇ ରହିବାକୁ ଚାହେଁ ବୋଲି ବିଲ୍ ଗେଟ୍‌ସ୍ କହିଛନ୍ତି ।

ଅନ୍ୟପକ୍ଷରେ ଆପଣ ସମଗ୍ର ବିଶ୍ୱ ବିଶେଷକରି ଯୁବ ପିଢିଙ୍କ ପାଇଁ ପ୍ରେରଣାର ଉତ୍ସ ହୋଇ ରହିଛନ୍ତି। ଆମ ଭବିଷ୍ୟତ ପିଢି ପାଇଁ ମଧ୍ୟ ଆପଣ ପ୍ରେରଣା ହୋଇ ରହିବେ। ଏପରିସ୍ଥଳେ ବର୍ତ୍ତମାନ ଏବଂ ଆଗାମୀ ପିଢି ପାଇଁ ଆପଣଙ୍କ ବାର୍ତ୍ତା କ'ଣ ରହିବ ବୋଲି ଶ୍ରୀ ପାଣ୍ଡିଆନ୍ ▶ପୃଷ୍ଠା-୧୩

ଭିତର ପୃଷ୍ଠାରେ...

କୃଷି ଭବନ ପରିଦର୍ଶନ କଲେ ବିଲ୍ ଗେଟ୍‌ସ: ଓଡ଼ିଶାର ଡିଜିଟାଲ୍ ଏଗ୍ରିକଲ୍‌ଚରାଲ୍ ଟୁଲ୍ ବ୍ୟବସ୍ଥାକୁ ପ୍ରଶଂସା

SIKSHA 'O' ANUSANDHAN

SAAT-2024

Empowering students for a brighter future

B.TECH PROGRAMMES IN ELECTRONICS
- Electrical & Electronics Engineering
- Electronics & Communication Engineering

APPROVAL & RECOGNITIONS
- Approved by UGC & AICTE
- Re-accredited by NAAC with A++ Grade
- Accredited by NBA
- Ranked in QS World Rankings 2024

NIRF INDIA RANKINGS 2023
- 15th Best in University Category
- 27th Best in Engineering Category

To apply for admission through SAAT, Please visit: www.soa.ac.in

KISS

KALINGA INSTITUTE OF SOCIAL SCIENCES (KISS)

Bhubaneswar, Odisha, India

A home for 80,000 indigenous children

KISS HUMANITARIAN AWARD 2023

Date: 28th February 2024

PAST RECIPIENTS

Her Excellency Mama Rachel Ruto, EGH
First Lady of the Republic of **Kenya (2022)**

Dr. Dansa KOUROUMA
President, National Transition Council of Guinea, **Guinea (2019)**

Professor Muhammad Yunus
(Nobel Laureate)
Founder, Grameen Bank, **Bangladesh (2018)**

His Holiness
The 14th Dalai Lama (2017)
Nobel Laureate, 2005 and Spiritual Leader

Ms. Ashley Judd,
Hollywood Actor, Activist & Global Goodwill Ambassador, **UNFPA (2016)**

His Excellency
Dr Alejandro Toledo,
Former President of **Peru (2015)**

Ms. Anne F. Stenhammer
Former Regional Programme Director, UN Women, **South Asia Regional Office (2014)**

Mr. Bill Gates, Co-chair of the Bill & Melinda Gates Foundation, and Co-Founder & former CEO of Microsoft receiving the prestigious **KISS Humanitarian Award 2023** from **Prof. Achyuta Samanta**, Founder, KIIT, KISS & KIMS, Bhubaneswar, Odisha, India.

AWARDEES ARE FROM
5 Continents
13 Countries

2 Nobel Laureates *among the awardees*

Madam Albina Du Boisrouvray
Founder, Association François-Xavier Bagnoud (FXB International), **Switzerland (2013)**

His Excellency
Lyonchhen Jigmi Y. Thinley
Hon'ble Prime Minister, The Royal Government of **Bhutan (2012)**

Rt Hon. Lord Nicholas Addison Phillips
President (Chief Justice) of the Supreme Court of the **United Kingdom (2011)**

Rt. Hon. Sir Anerood Jugnauth
Eminent Social Worker & His Excellency the President of **Mauritius (2010)**

Dr. Ham Kee-Sun
Eminent Educationist & Physician and Hon'ble President & Founder, Hanseo University, **South Korea (2009)**

Ms. Edna Bomo Molewa
Noted Social Worker & Hon'ble Cabinet Minister, Social Development, South Africa National Assembly, **South Africa (2008)**

The KISS Humanitarian Award is a prestigious annual international award conferred by the Kalinga Institute of Social Sciences (KISS) in Bhubaneswar, India, conceptualized and the brainchild of visionary humanitarian and educationist Prof. Achyuta Samanta, Founder of KIIT and KISS. The award was initiated in 2008 to recognize and felicitate individuals for their exemplary and distinguished service to humanity across the globe.

The award ceremony for the years 2020 and 2021 has not taken place due to COVID-19. The awards will be received by legendary Indian personalities soon.

www.kiss.ac.in | www.kiit.ac.in | www.achyutasamanta.com | facebook.com/kissfoundation | facebook.com/KIITUniversity | facebook.com/achyutasamanta

ସକାଳ
THE SAKALA

PRINTED AT BHUBANESWAR ■ JEYPORE ■ SAMBALPUR ■ PANIKOILI

◆VOLUME- 41 ◆ISSUE-245 ◆BHUBANESWAR ◆THURSDAY ◆29 FEBRUARY 2024 ◆PAGE-20 ◆₹ 6.00

◆ବର୍ଷ-୪୧ ◆ସଂଖ୍ୟା-୨୪୫ ◆ଭୁବନେଶ୍ୱର ◆ଗୁରୁବାର ◆୨୯ ଫେବୃଆରୀ ୨୦୨୪ ◆ପୃଷ୍ଠା-୨୦ ◆ଟ.୬.୦୦

ସରିଲା ସ୍ଥାନ ଚୟନ; ମାର୍ଚ୍ଚ ୧ରେ ଏସ୍‌ଏସ୍‌ବି ଅଧ୍ୟାପକଙ୍କ ନିଯୁକ୍ତି ପର୍ବ

ଭୁବନେଶ୍ୱର, ୨୮ ।୨(ସମିସ): ନୂତନ ଭାବେ ନିଯୁକ୍ତି ପାଇବାକୁ ଥିବା ୮୫୯ ଏସ୍‌ଏସ୍‌ବି ଅଧ୍ୟାପକଙ୍କ ସ୍ଥାନ ଚୟନ ପ୍ରକ୍ରିୟା ବୁଧବାର ଶେଷ ହୋଇଛି । ଦିନକ ପରେ ଅର୍ଥାତ ମାର୍ଚ୍ଚ ୧ ତାରିଖରେ ସେମାନଙ୍କୁ ନିଯୁକ୍ତି ପତ୍ର ପ୍ରଦାନ କରାଯିବ । ମୁଖ୍ୟମନ୍ତ୍ରୀ ନବୀନ ପଟ୍ଟନାୟକ ନିଯୁକ୍ତି ପର୍ବରେ ଯୋଗଦେଇ ନିଯୁକ୍ତି ପତ୍ର ପ୍ରଦାନ କରିବା ସହ ମାର୍ଗଦର୍ଶନ କରିବାର କାର୍ଯ୍ୟକ୍ରମ ରହିଛି । ଏହା ଏକକାଳିନ ଭାବେ ଲୋକସେବା ଭବନର କନଭେନସନ୍ ହଲ୍ ଓ ରବୀନ୍ଦ୍ର ମଣ୍ଡପରେ ଅନୁଷ୍ଠିତ ହେବ । ସକାଳ ୯ଟାରେ ଉପସ୍ଥିତ ରହିବାକୁ ଉଚ୍ଚ ଶିକ୍ଷା ବିଭାଗ ପକ୍ଷରୁ କଡ଼ା ନିର୍ଦ୍ଦେଶ ଦିଆଯାଇଛି । ଇଂରାଜୀ, ରାଜନୀତି ବିଜ୍ଞାନ, ଅର୍ଥଶାସ୍ତ୍ର, ରସାୟନ ବିଜ୍ଞାନ, ଇତିହାସ, ବାଣିଜ୍ୟ ଓ ଶିକ୍ଷା ବର୍ଗର ପ୍ରାର୍ଥୀ ରବୀନ୍ଦ୍ର ମଣ୍ଡପଠାରେ ଉପସ୍ଥିତ ରହିବେ । ଅବଶିଷ୍ଟ ବର୍ଗର ପ୍ରାର୍ଥୀ ଲୋକସେବା ଭବନରେ ଉପସ୍ଥିତ ରହିବେ । ସୂଚନାଯୋଗ୍ୟ, ପଦାର୍ଥ ବିଜ୍ଞାନ ବିଭାଗର ମାମଲା କୋର୍ଟରେ ବିଚାରଧିନ ଥିବାରୁ ଏହାକୁ ନିଯୁକ୍ତି ପର୍ବରୁ ବାଦ ଦିଆଯାଇଛି ।

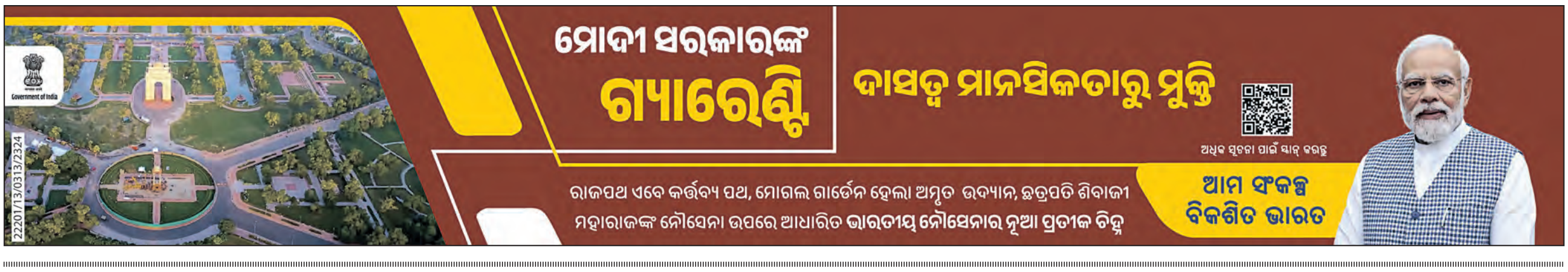

ବିଲ୍ ଗେଟସ୍‌ଙ୍କୁ 'କିସ୍ ହ୍ୟୁମାନିଟାରିଆନ୍ ସମ୍ମାନ'

ଭୁବନେଶ୍ୱର, ୨୮ ।୨(ସମିସ): ବିଶ୍ୱର ପ୍ରମୁଖ ସମାଜସେବୀ, ମାଇକ୍ରୋସଫ୍ଟର ସହ-ପ୍ରତିଷ୍ଠାତା ଏବଂ ବିଲ୍ ଆଣ୍ଡ ମେଲିନ୍ଦା ଗେଟ୍‌ସ ଫାଉଣ୍ଡେସନ୍‌ର ସହ-ଅଧ୍ୟକ୍ଷ ବିଲ୍ ଗେଟ୍‌ସଙ୍କୁ 'କିସ୍ ହ୍ୟୁମାନିଟାରିଆନ୍ ସମ୍ମାନ ୨୦୨୩' ପ୍ରଦାନ କରାଯାଇଛି । ଏକ ସ୍ୱତନ୍ତ୍ର ଉତ୍ସବରେ କିଟ୍ ଓ କିସ୍ ପ୍ରତିଷ୍ଠାତା ଅଚ୍ୟୁତ ସାମନ୍ତ ବିଲ୍ ଗେଟସ୍‌ଙ୍କୁ ଏହି ସମ୍ମାନ ପ୍ରଦାନ କରିଛନ୍ତି । ବିଶ୍ୱରେ ଶିକ୍ଷା, ସ୍ୱାସ୍ଥ୍ୟ ଏବଂ ସୃଜନଶୀଳ ବୈଷୟିକ କୌଶଳ ମାଧ୍ୟମରେ ଅସମାନତା ଦୂର କରିବା କ୍ଷେତ୍ରରେ ବିଲ୍ ଗେଟ୍‌ସଙ୍କ ଉଲ୍ଲେଖନୀୟ ଅବଦାନ ନିମନ୍ତେ ତାଙ୍କୁ ଏହି ସମ୍ମାନ ପ୍ରଦାନ କରାଯାଇଛି ।

ବିଲ୍ ଗେଟସ୍‌ଙ୍କୁ କିସ୍ ହ୍ୟୁମାନଟାରିଆନ୍ ପୁରସ୍କାର ପ୍ରଦାନ କବେଳ ତାଙ୍କର ଉଲ୍ଲେଖନୀୟ ଅବଦାନକୁ ସମ୍ମାନ ନୁହେଁ; ବରଂ ସ୍ୱୀକୃତିର ସମ୍ମାନ ବୃଦ୍ଧି କରିଛି । ତାଙ୍କର ଏହି ସମ୍ମାନ ଗ୍ରହଣ ବିଶ୍ୱରେ ମାନବିକ କାର୍ଯ୍ୟ କ୍ଷେତ୍ରରେ ଏକ ନୂତନ ମାନଦଣ୍ଡ ସ୍ଥିର କରିବ ବୋଲି ଶ୍ରୀ ସାମନ୍ତ କହିଛନ୍ତି । ଅନୁରୂପ ଭାବରେ ଏହି ସମ୍ମାନ ଗ୍ରହଣ କରି ବିଲ୍ ଗେଟ୍‌ସ କହିଛନ୍ତି ଯେ ମୋ କାର୍ଯ୍ୟକୁ କିସ୍ ସ୍ୱୀକୃତି ପ୍ରଦାନ କରିଥିବାରୁ ସମାଜସେବା କ୍ଷେତ୍ରରେ ଅଧିକ କାର୍ଯ୍ୟ କରିବା ପାଇଁ ଏହା ପ୍ରେରଣା ଯୋଗାଇବ । ଜନଜାତି ଛାତ୍ରଛାତ୍ରୀଙ୍କୁ ଗୁଣାତ୍ମକ ଶିକ୍ଷା ଯୋଗାଇବା କ୍ଷେତ୍ରରେ ଶ୍ରୀ ସାମନ୍ତଙ୍କ ଦୂରଦୃଷ୍ଟି ଓ ତ୍ୟାଗ ପ୍ରଶଂସନୀୟ ବୋଲି ସେ କହିଛନ୍ତି ।

ସମ୍ବିତ ସାମଲଙ୍କୁ ଓଡ଼ିଶା ରାଜ୍ୟ ଆଇନଜୀବୀ ପରିଷଦ ପକ୍ଷରୁ କାରଣ ଦର୍ଶାଅ ନୋଟିସ

ଭୁବନେଶ୍ୱର, ୨୮ ।୨(ସମିସ): ଓଡ଼ିଶା ରାଜ୍ୟ ଆଇନଜୀବୀ ପରିଷଦ ପକ୍ଷରୁ ଆଇନଜୀବୀ ସମ୍ବିତ ସାମଲଙ୍କୁ କାରଣ ଦର୍ଶାଅ ନୋଟିସ୍ ଜାରି କରାଯାଇଛି । ପରିଷଦ ନିକଟରେ ତାଙ୍କ ବିରୋଧରେ ଆପରାଧିକ କାର୍ଯ୍ୟକଳାପ ତଥା ଆଚରଣ ବିଧି ଉଲ୍ଲଙ୍ଘନ ଅଭିଯୋଗକୁ ଆଧାର କରି ଏହି କାର୍ଯ୍ୟାନୁଷ୍ଠାନ ନିଆଯାଇଥିବା ପରିଷଦ ପକ୍ଷରୁ ଏକ ପ୍ରେସ୍ ବିବୃତ୍ତିରେ ସୂଚନା ଦିଆଯାଇଛି । ରାଜ୍ୟ ଆଇନଜୀବୀ ପରିଷଦ ପକ୍ଷରୁ ପ୍ରେସ ବିବୃତିରେ କୁହାଯାଇଛି ଯେ ଶ୍ରୀ ସାମଲଙ୍କ ବିରୋଧରେ ରାଜ୍ୟ ଆଇନଜୀବୀ ପରିଷଦ ନିକଟରେ ଠକେଇ ଓ ଅନ୍ୟାନ୍ୟ ଅଭିଯୋଗ ହୋଇଥିଲା । ତାଙ୍କ ବିରୋଧରେ ଅଭିଯୋଗକାରୀ ୧୭ଲକ୍ଷ ଟଙ୍କା ଠକେଇ ଓ ହତ୍ୟା ଧମକ ଅଭିଯୋଗ ଆଣିଥିଲେ । ଆଇନଜୀବୀ ପରିଷଦ ପକ୍ଷରୁ ଏହାର ଯାଞ୍ଚ କରାଯିବା ପରେ ସମ୍ବିତ ସାମଲ ଆଇନଜୀବୀ ଆଚରଣ ବିଧିର ସ୍ପଷ୍ଟ ଉଲ୍ଲଂଘନ କରିଥିବା ସୂଚନା ମିଳିଥିଲା । ତେଣୁ ପରିଷଦର ଅଧ୍ୟକ୍ଷଙ୍କ ନିର୍ଦ୍ଦେଶକ୍ରମେ ଆଚରଣ ବିଧି ଉଲ୍ଲଙ୍ଘନ ସମ୍ବନ୍ଧୀୟ କାର୍ଯ୍ୟକଳାପ ତଥା ଅପରାଧିକ କାର୍ଯ୍ୟକଳାପରେ ସମ୍ପୃକ୍ତି ଯୋଗୁଁ ଦୃଷ୍ଟାନ୍ତମୂଳକ ଶୃଙ୍ଖଳାଗତ କାର୍ଯ୍ୟାନୁଷ୍ଠାନ ନିମନ୍ତେ ନୋଟିସ୍ ଜାରି କରାଯାଇଛି ।୧୫ଦିନ ଭିତରେ ଏହି ନୋଟିସ୍ ଉତ୍ତର ରଖିବା ପାଇଁ ତାଙ୍କୁ ମହଲତ ଦିଆଯାଇଛି ବୋଲି ରାଜ୍ୟ ଆଇନଜୀବୀ ପରିଷଦ ସାଧାରଣ ସମ୍ପାଦକ ପ୍ରେସ ବାର୍ତ୍ତାରେ ସୂଚନା ଦେଇଛନ୍ତି ।

■ ଟ୍ରେନରୁ ପଡ଼ି ଯୁବକଙ୍କ ମୃତ୍ୟୁ ମାମଲା

୨ଲକ୍ଷ ଟଙ୍କା କ୍ଷତିପୂରଣ ଦେବାକୁ ହାଇକୋର୍ଟଙ୍କ ନିର୍ଦ୍ଦେଶ

କଟକ, ୨୮ ।୨(ସମିସ): ଜନୈକା ନାବାଳିକା ଅପହରଣ ମାମଲାରେ ଅଭିଯୁକ୍ତ ଥିବା ଯୁବକ ପୁଲିସ ହେପାଜତରେ ଟ୍ରେନରେ ଆସୁଥିବା ବେଳେ ଟ୍ରେନରୁ ଖସିପଡ଼ି ତାଙ୍କର ମୃତ୍ୟୁ ହୋଇଥିବା ପ୍ରସଙ୍ଗରେ ରୁଜୁ ମାମଲାରେ ହାଇକୋର୍ଟ ବୃତ୍ତାନ୍ତ ରାୟ ପ୍ରକାଶ କରିଛନ୍ତି । ଏହି ମାମଲାରେ ପୂର୍ବରୁ ଶୁଣାଣି ଶେଷ କରି ରାୟକୁ ଅଦାଲତ ସଂରକ୍ଷିତ ରଖିଥିଲେ । ଏହି ସମ୍ବେଦନଶୀଳ ଘଟଣାରେ ଆବେଦନକାରୀଙ୍କୁ ୨ଲକ୍ଷଟଙ୍କା ଅନ୍ତରାଣ କ୍ଷତିପୂରଣ ଆକାରରେ ପ୍ରଦାନ ପାଇଁ ରାଜ୍ୟ ସରକାରଙ୍କୁ ହାଇକୋର୍ଟ ନିର୍ଦ୍ଦେଶ ଦେଇଛନ୍ତି । ବାସନ୍ତୀ ପୁହାଣଙ୍କ ଆବେଦନର ଶୁଣାଣି କରି ଜଷ୍ଟିସ ସଞ୍ଜୀବ କୁମାର ପାଣିଗ୍ରାହୀ ଏପରି ନିର୍ଦ୍ଦେଶ ପ୍ରଦାନ କରିଛନ୍ତି । ଉପରୋକ୍ତ ଅନ୍ତରାଣ କ୍ଷତିପୂରଣ ରାଶିକୁ ହାଇକୋର୍ଟରେ ଆସନ୍ତା ୧୦ସପ୍ତାହ ମଧ୍ୟରେ ଜମା କରିବାକୁ କୁହାଯାଇଛି । ଅନ୍ୟପକ୍ଷରେ ଯେହେତୁ ମାମଲାରେ ସମ୍ପୂର୍ଣ୍ଣ ତଦନ୍ତ ଶେଷ ହୋଇନାହିଁ, ତେଣୁ ପୂର୍ଣ୍ଣ କ୍ଷତିପୂରଣ ପାଇବାକୁ ବର୍ତ୍ତମାନ ସ୍ଥିତିରେ ଆବେଦନକାରୀ ହକ୍‌ଦାର ନୁହଁନ୍ତି । ଅନ୍ୟପଟରେ ଏହି ଘଟଣା ଏକ ହାଜତ ମୃତ୍ୟୁ ଘଟଣା ଓ ବିଭାଗୀୟ କର୍ତ୍ତୃପକ୍ଷ ଏହି ମୃତ୍ୟୁ ଘଟଣାରେ ଉତ୍ତରଦାୟୀ ବୋଲି ମଧ୍ୟ ଅଦାଲତ କହିଛନ୍ତି ।

ପ୍ରକାଶଥାଉକି, ଏହି ଘଟଣାରେ ପୂର୍ବରୁ ହାଇକୋର୍ଟରେ ଭଦ୍ରକ ଟାଉନ ଥାନାର ଏଏସଆଇ ତ୍ରିନାଥ ଭୋଇ, ଦୁଇ କନଷ୍ଟେବଳ ସନମୟ ପାତ୍ର ଓ ଜନ୍ମେଜୟ ବଳ ବ୍ୟକ୍ତିଗତ ଭାବେ ହାଜର ହୋଇ ସେମାନଙ୍କ ପକ୍ଷ ରଖିଥିଲେ । ମାମଲାରୁ ପ୍ରକାଶ ଯେ ଆବେଦନକାରୀଙ୍କ ପୁଅ ଅମୃତ ଜନୈକା ନାବାଳିକାକୁ ପ୍ରେମ ଜାଲରେ ଫସାଇ ଅପହରଣ କରିଥିବା ନାବାଳିକା ପରିବାର ପକ୍ଷରୁ ଭଦ୍ରକ ଟାଉନ ଥାନାରେ ଏତଲା ଦିଆଯାଇଥିଲା । ପୁଲିସ ସମ୍ପୃକ୍ତ ଯୁବତୀଙ୍କ ପରିବାର ସଦସ୍ୟଙ୍କ ସହିତ ମୁମ୍ବାଇ ଯାଇ ଯୁବତୀ ଓ ଅମୃତଙ୍କୁ ଉଦ୍ଧାର କରି ଟ୍ରେନରେ ଆଣୁଥିଲା । କିନ୍ତୁ ବାଟରେ ଅମୃତ ଟ୍ରେନରୁ ଡେଇଁ ପଡ଼ିବାରୁ ତାଙ୍କ ମୃତ୍ୟୁ ହୋଇଥିଲା । ପଶ୍ଚିମବଙ୍ଗର ବେଲଦାରେ ଟ୍ରେନ୍ ଲାଇନ ନିକଟରୁ ଅମୃତଙ୍କ ଶବ ମିଳିଥିଲା । ଅନ୍ୟପକ୍ଷରେ ଅମୃତଙ୍କୁ ଚଳନ୍ତା ଟ୍ରେନରୁ ଠେଲି ହତ୍ୟା କରାଯାଇଥିଲା ବୋଲି ଆବେଦନକାରୀ ଦେଇଥିବା ଏତଲା ଗ୍ରହଣ କରା ନଯିବାରୁ ସେ ହାଇକୋର୍ଟଙ୍କ ଦ୍ୱାରସ୍ଥ ହୋଇଥିଲେ । ପୁଲିସ ହେପାଜତରେ ଆସୁଥିବା ବେଳେ ତାଙ୍କର ମୃତ୍ୟୁ ହୋଇଥିବାରୁ ୫୦ ଲକ୍ଷ ଟଙ୍କା କ୍ଷତିପୂରଣ ପ୍ରଦାନ କରାଯାଉ ବୋଲି ଆବେଦନକାରୀ ଦର୍ଶାଇଥିଲେ । ଆବେଦନକାରୀଙ୍କ ପକ୍ଷରୁ ଆଇନଜୀବୀ ବ୍ୟୋମକେଶ ତ୍ରିପାଠୀ ମାମଲା ପରିଚାଳନା କରୁଥିଲେ ।

ମାର୍ଚ୍ଚ ୬ରୁ ନବମ ଶ୍ରେଣୀ ପରୀକ୍ଷା; ୩୧ ସୁଦ୍ଧା ଫଳ

■ **ଭୁବନେଶ୍ୱର, ୨୮ ।୨ (ସମିସ):** ମାଧ୍ୟମିକ ଶିକ୍ଷା ପରିଷଦ ପରିଚାଳିତ ଉଚ୍ଚବିଦ୍ୟାଳୟ ଓ ମଧ୍ୟମା ବିଦ୍ୟାଳୟର ନବମ ଶ୍ରେଣୀ ପରୀକ୍ଷା ଆସନ୍ତା ମାର୍ଚ୍ଚ ୬ ତାରିଖରୁ ଆରମ୍ଭ ହେବ । ଏହି ପରୀକ୍ଷା ୧୩ ତାରିଖ ଯାଏଁ ନିଜ ବିଦ୍ୟାଳୟରେ ଅନୁଷ୍ଠିତ ହେବ । ଏଥିପାଇଁ ପ୍ରଶ୍ନପତ୍ର ଅନ୍‌ଲାଇନ୍ ମାଧ୍ୟମରେ ପରୀକ୍ଷା ଦିନ ବିଦ୍ୟାଳୟଗୁଡ଼ିକୁ ପ୍ରଦାନ କରାଯିବ । ବିଦ୍ୟାଳୟର ଆଇଡି ପାସୱାର୍ଡ ବ୍ୟବହାର କରି ସକାଳ ୭ରୁ ୧୧ଟା ଯାଏଁ ପ୍ରଶ୍ନପତ୍ର ଡାଉନଲୋଡ କରିପାରିବେ । ସକାଳ ୯ଟାରୁ ପରୀକ୍ଷା ଆରମ୍ଭ ହେବ । ପରୀକ୍ଷା ସରିବା ପରେ ଜିଲ୍ଲା ଶିକ୍ଷାଧିକାରୀଙ୍କ ତତ୍ତ୍ୱାବଧାନରେ ବିଦ୍ୟାଳୟରେ ଖାତାଦେଖା ହେବ । ନୂତନ ଶିକ୍ଷାବର୍ଷ ଆରମ୍ଭ ପୂର୍ବରୁ ଅର୍ଥାତ ମାର୍ଚ୍ଚ ୩୧ ତାରିଖ ସୁଦ୍ଧା ପରୀକ୍ଷା ଫଳ ପ୍ରକାଶ ପାଇବ ।

ସକାଳ
THE SAKALA

PRINTED AT BHUBANESWAR ■ JEYPORE ■ SAMBALPUR ■ PANIKOILI

◆VOLUME- 41 ◆ISSUE-245 ◆BHUBANESWAR ◆THURSDAY ◆29 FEBRUARY 2024 ◆PAGE-20 ◆₹ 6.00

◆ବର୍ଷ-୪୧ ◆ସଂଖ୍ୟା-୨୪୫ ◆ଭୁବନେଶ୍ୱର ◆ଗୁରୁବାର ◆୨୯ ଫେବୃଆରୀ ୨୦୨୪ ◆ପୃଷ୍ଠା-୨୦ ◆ଟ.୬.୦୦

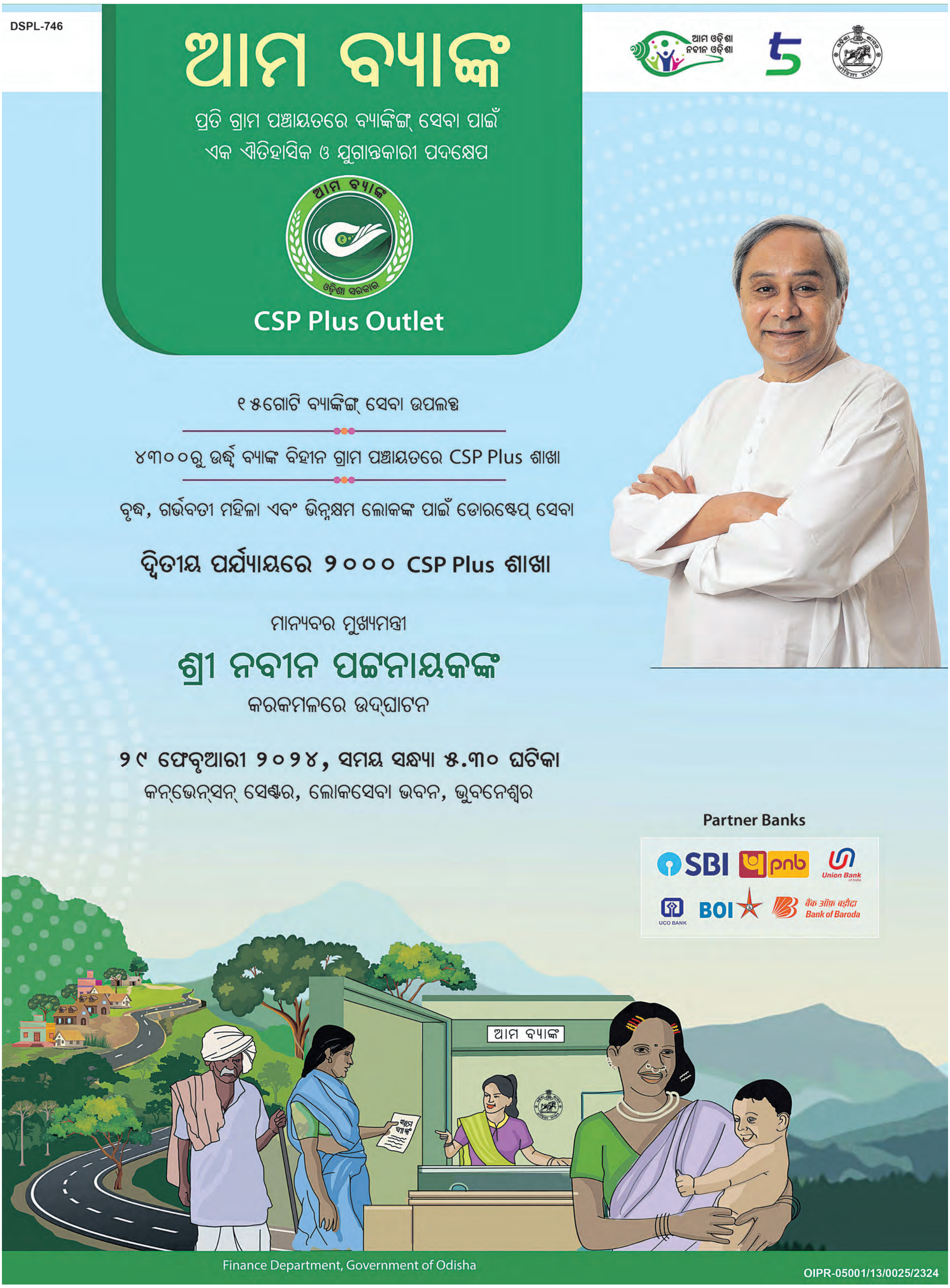

ସକାଳ
THE SAKALA
www.sakalaepaper.com

ଖାଇକୁ ଖସିଲା କାର୍; ୬ ମୃତ

ଡେରାଡୁନ, ୨୮।୨ (ଏଜେନ୍ସି): ଉତ୍ତରାଖଣ୍ଡ ଡେରାଡୁନର ଡୁଙ୍ଗା ଅଞ୍ଚଳରେ ବୁଧବାର ଏକ କାର୍ ଅଣଓସାରିଆ ରାସ୍ତାରେ ଦୁର୍ଘଟଣାଗ୍ରସ୍ତ ହୋଇ ୮୦୦ ମିଟର ଗଭୀର ଖାଇକୁ ଖସି ପଡ଼ିଛି । ଏହି ଦୁର୍ଘଟଣାରେ ୬ ଜଣ ଲୋକଙ୍କ ମୃତ୍ୟୁ ହୋଇଛି । ଜଣେ ଗୁରୁତର ଆହତ ହୋଇଛନ୍ତି । ଏ ପର୍ଯ୍ୟନ୍ତ ଯାତ୍ରୀଙ୍କୁ ଚିହ୍ନଟ କରାଯାଇପାରି ନାହିଁ । ଏହାର ସୂଚନା ମିଳିବା ପରେ ଏସ୍‌ଡିଆରଏଫ୍ ଏବଂ ଦମକଳ ବାହିନୀ ଘଟଣାସ୍ଥଳରେ ପହଞ୍ଚି ଉଦ୍ଧାରକାର୍ଯ୍ୟ ଆରମ୍ଭ କରିଥିଲା । ସୂଚନା ଅନୁଯାୟୀ ଏହି ଅଲ୍‌ଟୋ କାର୍‌ଟି ଟିଉନିରୁ ଅଟଲ ଅଭିମୁଖେ ଯାଉଥିଲା । ସମସ୍ତେ ପ୍ରାର୍ଥନା କରିବାକୁ ଅଟଲ ମହାରାଜ କେନ୍ଦ୍ରକୁ ଯାଉଥିଲେ ।

ଭାରତ-ମ୍ୟାଁମାର ସୀମାରେ ବାଡ଼କୁ ବିରୋଧ

ଆଇଜଲ, ୨୮।୨ (ଏଜେନ୍ସି): ମଣିପୁର ହିଂସାକୁ ଦେଖି କେନ୍ଦ୍ର ସରକାର ଭାରତ-ମ୍ୟାଁମାର ସୀମାରେ ତାରବାଡ଼ ଲଗାଇବାକୁ ନିଷ୍ପତ୍ତି ନେଇଛନ୍ତି । ତେବେ ମିଜୋରାମ ସରକାର ଏହାକୁ ବିରୋଧ କରୁଛନ୍ତି । ଏହି କ୍ଷେତ୍ରକୁ ମୁକ୍ତ ବିଚରଣ ଅଞ୍ଚଳ (ଏଫଏମଆର) ଭାବେ ରଖିବାକୁ ଚାହୁଁଛନ୍ତି । ତେଣୁ କେନ୍ଦ୍ର ସରକାରଙ୍କ ନିଷ୍ପତ୍ତି ବିରୋଧରେ ବୁଧବାର ମିଜୋରାମ ବିଧାନସଭାରେ ଏକ ସଙ୍କଳ୍ପ ପାରିତ ହୋଇଯାଇଛି । ଗୃହମନ୍ତ୍ରୀ କେ ସପଦଙ୍ଗା ଏହି ସଙ୍କଳ୍ପ ଆଗତ କରିଥିଲେ । ସେ ନିଷ୍ପତ୍ତିର ସମୀକ୍ଷା କରିବାକୁ କେନ୍ଦ୍ରକୁ ଅନୁରୋଧ କରିଛନ୍ତି । ଜୁ ଜନଜାତିର ଲୋକଙ୍କ କଥା ଚିନ୍ତା କରିବାକୁ କହିଛନ୍ତି । ବ୍ରିଟିଶ ଶାସନ ସମୟରେ ଦେଶକୁ ଭାଗ କରିଦିଆ ଯାଇଥିଲା । ଏଥିଯୋଗୁଁ ଜୁ ଜନଜାତିର ଲୋକେ ଭାଗ ଭାଗ ହୋଇଯାଇଥିଲେ । କିଛି ଭାରତ ଆଉ କିଛି ମ୍ୟାଁମାରରେ ରହୁଥିଲେ । ମାତ୍ର ଏଫଏମଆର ଦ୍ୱାରା ଦୁଇ ଦେଶ ପାଇଁ ଅଲଗା ହୋଇଯାଇଥିବା ଲୋକେ ଗୋଟିଏ ପ୍ରଶାସନ ଅଧିନରେ ଏକାଠି ହୋଇ ପାରୁଛନ୍ତି ।

ମିଜୋରାମରେ ପ୍ରସ୍ତାବ ପାରିତ

ସୋରେନଙ୍କ ଆବେଦନ ହାଇକୋର୍ଟରେ ଖାରଜ

ରାଞ୍ଚି, ୨୮।୨ (ଏଜେନ୍ସି): ଝାଡ଼ଖଣ୍ଡର ପୂର୍ବତନ ମୁଖ୍ୟମନ୍ତ୍ରୀ ହେମନ୍ତ ସୋରେନଙ୍କୁ ଝଟ୍‌କା ଲାଗିଛି । ବଜେଟ ଅଧିବେଶନରେ ସାମିଲ ହେବାକୁ ହାଇକୋର୍ଟ ତାଙ୍କୁ ଅନୁମତି ଦେଇନାହାନ୍ତି । ଜଷ୍ଟିସ ସୁଜିତ ନାରାୟଣ ପ୍ରସାଦ ତାଙ୍କ ଆବେଦନକୁ ଖାରଜ କରିଦେଇଛନ୍ତି । ଏହା ପୂର୍ବରୁ ମଙ୍ଗଳବାର କୋର୍ଟ ଉଭୟ ପକ୍ଷର ଯୁକ୍ତି ଶୁଣି ରାୟକୁ ସଂରକ୍ଷିତ ରଖିଥିଲେ । ହେମନ୍ତ ନିଜ ଗିରଫ ଏବଂ ଇଡିର ସମସ୍ତ କାର୍ଯ୍ୟାନୁଷ୍ଠାନ ବିରୋଧରେ ମଧ୍ୟ ଆବେଦନ ଦାଏର କରିଛନ୍ତି । ହାଇକୋର୍ଟର କାର୍ଯ୍ୟନିର୍ବାହୀ ମୁଖ୍ୟ ବିଚାରପତି ଏସ ଚନ୍ଦ୍ରଶେଖରଙ୍କ ଖଣ୍ଡପୀଠରେ ଏହି ମାମଲାର ଶୁଣାଣି ହୋଇଛି । ହେମନ୍ତଙ୍କ ଏହି ଆବେଦନ ଖାରଜ ହୋଇଯିବ ବୋଲି ଆସିଷ୍ଟାଣ୍ଟ ସଲିସିଟର ଜେନେରାଲ ଏସଭି ରାଜୁ କହିଛନ୍ତି । କାରଣ ତାଙ୍କ ଗିରଫ ସମ୍ବନ୍ଧରେ ପର୍ଯ୍ୟାପ୍ତ ପ୍ରମାଣ ରହିଛି ।

ବାଇଡେନଙ୍କ ପ୍ରାର୍ଥିତ୍ୱକୁ ନିଜ ଦଳରେ ବିରୋଧ

ୱାଶିଂଟନ୍ ୨୮।୨ (ଏଜେନ୍ସି): ଆମେରିକାରେ ରାଷ୍ଟ୍ରପତି ନିର୍ବାଚନ ଆସନ୍ତା ନଭେମ୍ବର ମାସରେ ଅନୁଷ୍ଠିତ ହେବ । ବର୍ତ୍ତମାନର ଡେମୋକ୍ରାଟ ରାଷ୍ଟ୍ରପତି ଜୋ ବାଇଡେନ୍ ପୁର୍ନବାର ନିର୍ବାଚନ ଲଢ଼ିବାକୁ ପ୍ରସ୍ତୁତ ହେଉଛନ୍ତି । ତେବେ ତାଙ୍କର ଲୋକପ୍ରିୟତା ଦିନକୁ ଦିନ ହ୍ରାସ ପାଇବାରେ ଲାଗିଛି । ଅଧିକାଂଶ ଆମେରିକୀୟ ପୁଣିଥରେ ତାଙ୍କୁ ରାଷ୍ଟ୍ରପତି ଭାବେ ଦେଖିବାକୁ ଚାହୁଁନାହାନ୍ତି । ରାସମୁସେନ୍ ରିପୋର୍ଟ ଅନୁଯାୟୀ, ୮୨ବର୍ଷରେ ବାଇଡେନଙ୍କୁ ପ୍ରାର୍ଥୀ ନ କରିବାକୁ ୪୮% ଡେମେକ୍ରାଟ ମତ ଦେଇଛନ୍ତି । ସେମାନେ ନୂଆ ପ୍ରାର୍ଥୀ କରାଗଲେ ଭଲ ହେବ ବୋଲି କହିଛନ୍ତି । ମାତ୍ର ୩୮% ଡେମୋକ୍ରାଟ ସେ ଦ୍ୱିତୀୟ ଥର ନିର୍ବାଚନ ଲଢ଼ନ୍ତୁ ବୋଲି ଚାହୁଁଛନ୍ତି । ଡେମୋକ୍ରାଟ ଦଳରେ ପୂର୍ବତନ ରାଷ୍ଟ୍ରପତି ବାରାକ ଓବାମାଙ୍କ ପତ୍ନୀ ମିଶେଲ ଓବାମାଙ୍କ ଲୋକପ୍ରିୟତା ବଢ଼ିବାରେ ଲାଗିଛି । ୨୦% ଡେମୋକ୍ରାଟ ମିଶେଲଙ୍କ ପ୍ରାର୍ଥିତ୍ୱକୁ ସମର୍ଥନ କରୁଛନ୍ତି । ସେହିପରି ବିକଳ୍ପ ପ୍ରାର୍ଥୀ ଭାବେ ବର୍ତ୍ତମାନର ଉପରାଷ୍ଟ୍ରପତି କମଲା ହାରିସ୍ (୧୫%) ଓ ପୂର୍ବତନ ପରରାଷ୍ଟ୍ର ବ୍ୟାପାର ସଚିବ ହିଲାରି କ୍ଲିଣ୍ଟନ ଚର୍ଚ୍ଚାରେ ରହିଛନ୍ତି ।

ଅଖିଲେଶ ଯାଦବଙ୍କୁ ସିବିଆଇ ସମନ

ଲକ୍ଷ୍ନୌ, ୨୮।୨ (ଏଜେନ୍ସି): ଉତ୍ତରପ୍ରଦେଶର ପୂର୍ବତନ ମୁଖ୍ୟମନ୍ତ୍ରୀ ସମାଜବାଦୀ ପାର୍ଟି(ସପା) ମୁଖ୍ୟ ଅଖିଲେଶ ଯାଦବଙ୍କୁ କେନ୍ଦ୍ରୀୟ ତଦନ୍ତ ବ୍ୟୁରୋ(ସିବିଆଇ) ସିଆରପିସିର ଧାରା ୧୬୦ ଅନୁଯାୟୀ ଆଜି ସମନ ଜାରିକରିଛି । ଗୁରୁବାର ସିବିଆଇ କାର୍ଯ୍ୟାଳୟରେ ହାଜର ହୋଇ ସାକ୍ଷୀ ଭାବେ ବୟାନ ରେକର୍ଡ କରିବାକୁ ତାଙ୍କୁ କୁହାଯାଇଛି । ହମୀରପୁର ଜିଲ୍ଲାରେ ଲଘୁ ଖଣିଜର ବେଆଇନ ଖନନକୁ ନେଇ ୨୦୧୯ ଜାନୁଆରୀରେ ଏହି ମାମଲା ରୁଜୁ ହୋଇଥିଲା । ଉତ୍ତରପ୍ରଦେଶର ସାମଲି, ହମୀରପୁର, ସାହରନପୁର, ଦେଓରିୟା, ଫତେପୁର, ସିଦ୍ଧାର୍ଥନଗର ଓ କୌଶାମ୍ବି ଜିଲ୍ଲାରେ ବାଲି, ମାଟି, ଗୋଡ଼ି, ପଥର ଭଳି ଲଘୁ ଖଣିଜର ବେଆଇନ ଖନନ ଅଭିଯୋଗର ତଦନ୍ତ କରିବାକୁ ଆହ୍ଲାବାଦ ହାଇକୋର୍ଟ ୨୦୧୭ରେ ସିବିଆଇକୁ ନିର୍ଦ୍ଦେଶ ଦେଇଥିଲେ । ସିବିଆଇ ଏହି ମାମଲାରେ ଆଇଏଏସ ଅଫିସର ବି ଚନ୍ଦ୍ରକଳା, ଏସ୍‌ପି ନେତା ରମେଶ କୁମାର ମିଶ୍ରା ଓ ସଞ୍ଜୟ ଦୀକ୍ଷିତଙ୍କ ସମେତ ମୋଟ ୧୧ ଜଣଙ୍କ ବିରୋଧରେ ଏତଲା ରୁଜୁ କରିଥିଲା ।

ହିମାଚଳ କଂଗ୍ରେସରେ ଫାଟ !

ସଙ୍କଟ ଘେରରେ ସୁଖୁ ସରକାର

ଇସ୍ତଫାପତ୍ର ପ୍ରତ୍ୟାହାର କଲେ ମନ୍ତ୍ରୀ ବିକ୍ରମାଦିତ୍ୟ

ବିଧାନସଭା ମୁଲତବୀ, ୧୫ ବିଜେପି ବିଧାୟକ ନିଲମ୍ବିତ

ସିମଳା,୨୮।୨(ଏଜେନ୍ସି): ରାଜ୍ୟସଭା ନିର୍ବାଚନକୁ ନେଇ ଗତକାଲି ହିମାଚଳ ପ୍ରଦେଶ କଂଗ୍ରେସରେ ଦେଖାଯାଇଥିବା ସମସ୍ୟା ଘନେଇବାରେ ଲାଗିଛି । ରାଜ୍ୟର ୪୦ କଂଗ୍ରେସ ବିଧାୟକଙ୍କୁ ନେଇ ରାଜ୍ୟସଭା ପ୍ରାର୍ଥୀ ଅଭିଷେକ ମନୁସିଂଘଭିଙ୍କ ବିଜୟ ନିଶ୍ଚିତ ହୋଇଥିଲା ବେଳେ ଅସନ୍ତୁଷ୍ଟ ୬ ବିଧାୟକଙ୍କ କ୍ରସ୍ ଭୋଟିଂ ସ୍ଥିତି ସବୁ କିଛି ବଦଳାଇ ଦେଇଥିଲା । ଯାହାଦ୍ୱାରା କୌଣସି ସ୍ଥିତିରେ ବିଜୟୀ ହେବାରେ ଆଶା ରଖି ନଥିବା ବିଜେପି ପ୍ରାର୍ଥୀ ହର୍ଷ ମହାଜନ ରାଜ୍ୟସଭାକୁ ନିର୍ବାଚିତ ହୋଇଥିଲେ । ଏଭଳି ସ୍ଥିତି ପାଇଁ ହିମାଚଳ କଂଗ୍ରେସ ବିଧାୟକଙ୍କ ମଧ୍ୟରେ ରହିଥିବା ଅସନ୍ତୋଷ ମୁଖ୍ୟ କାରଣ ବୋଲି କୁହାଯାଉଥିବା ବେଳେ ମୁଖ୍ୟମନ୍ତ୍ରୀ ସୁଖବିନ୍ଦର ସିଂ ସୁଖୁ ଦଳୀୟ ସଂହତି ରକ୍ଷା କରିବାରେ ଅସମର୍ଥ ହୋଇଥିବା କୁହାଯାଉଛି । ବିଶେଷକରି ସୁଖୁଙ୍କ ପ୍ରତି ବହୁ ବିଧାୟକଙ୍କ ଅସନ୍ତୋଷ ରହିଥିବାରୁ ଦଳ ମଧ୍ୟରେ ଫାଟ ସୃଷ୍ଟି ହୋଇଛି ବୋଲି କୁହାଯାଉଛି । ଯାହାର ଫାଇଦା ଏବେ ବିଜେପି ଉଠାଇବାକୁ ପ୍ରସ୍ତୁତ ହୋଇଛି । ଗତକାଲି ରାଜ୍ୟସଭା ନିର୍ବାଚନରେ ମନୁସିଂଘଭିଙ୍କ ପରାଜୟ ପରେ ବିରୋଧୀ ଦଳ ନେତା ଜୟରାମ ଠାକୁର ସୁଖୁ ସରକାରଙ୍କ ଇସ୍ତଫା ଦାବି କରିଥିଲେ । କଂଗ୍ରେସ ବିଧାନସଭାରେ ବହୁମତ ସାବ୍ୟସ୍ତ କରିବାକୁ ଜୟରାମ ରାଜ୍ୟପାଳଙ୍କୁ ଭେଟିଥିଲା ବେଳେ କେଉଁ ମୁହୂର୍ତ୍ତରେ ସୁଖୁ ସରକାର ଭାଙ୍ଗିପାରେ ବୋଲି ଆଶଙ୍କା ସୃଷ୍ଟି ହୋଇଥିଲା । ଏହି ପ୍ରସଙ୍ଗକୁ ନେଇ ବୁଧବାର ବିଧାନସଭାରେ ବିଜେପି ବିଧାୟକମାନେ ହୋହଲ୍ଲା କରିଥିଲେ । କିନ୍ତୁ ଗୃହ କାର୍ଯ୍ୟ ଅଚଳ କରିବା ଅଭିଯୋଗରେ ବାଚସ୍ପତି ଜୟରାମଙ୍କ ସମେତ ୧୫ ବିଜେପି ବିଧାୟକଙ୍କୁ ନିଲମ୍ବିତ କରିଥିଲେ । ଅନ୍ୟପକ୍ଷରେ କଂଗ୍ରେସ ସ୍ଥିତିକୁ ଦୃଷ୍ଟିରେ ରଖି କ୍ୟାବିନେଟ୍ ମନ୍ତ୍ରୀ ତଥା ପୂର୍ବତନ ମୁଖ୍ୟମନ୍ତ୍ରୀଙ୍କ ପୁତ୍ର ବିକ୍ରମାଦିତ୍ୟ ସିଂ ନିଜ ପଦରୁ ଇସ୍ତଫା ଦେଇଥିଲେ । ରାଜ୍ୟସଭା ନିର୍ବାଚନ ହାରିବା ପଛର କାରଣ ସେ ପରୋକ୍ଷରେ ମୁଖ୍ୟମନ୍ତ୍ରୀ ସୁଖୁଙ୍କ ଉପରେ ଲଦିଥିଲେ । ଏହାକୁ ତାଙ୍କ ଗୋଷ୍ଠୀର ବିଧାୟକମାନେ ମଧ୍ୟ ସମର୍ଥନ କରିଥିଲେ । ଅନ୍ୟପକ୍ଷରେ ହିମାଚଳ ସ୍ଥିତିକୁ ନେଇ କଂଗ୍ରେସ ନେତ୍ରୀ ପ୍ରିୟଙ୍କା ଗାନ୍ଧୀ ବୁଧବାର ସୁଖୁଙ୍କ ସହ ଆଲୋଚନା କରି ତାଙ୍କୁ ସମର୍ଥନ କରିଥିବାରୁ ସୁଖୁ ଗୋଷ୍ଠୀର ବିଧାୟକମାନେ ମୁଖ୍ୟମନ୍ତ୍ରୀଙ୍କ ସମର୍ଥନରେ ରହିଥିବା କୁହାଯାଇଛି । ଏହି ଘଟଣା ପରେ ବିକ୍ରମାଦିତ୍ୟ ତାଙ୍କ ଇସ୍ତଫାପତ୍ର ଫେରାଇ ନେଇଥିବା ଜଣାପଡ଼ିଛି । ତେବେ ହିମାଚଳ କଂଗ୍ରେସରେ ସୃଷ୍ଟି ହୋଇଥିବା ଏହି ଗୋଷ୍ଠୀ କନ୍ଦଳକୁ ନେଇ ରାଜ୍ୟ ସରକାରଙ୍କ ସମସ୍ୟା ବଢିବାରେ ଲାଗିଛି । ସେପଟେ ବିଜେପିର ୨୫ ବିଧାୟକ ରହିଥିବା ବେଳେ ଗତକାଲି କ୍ରସ ଭୋଟିଂ କରିଥିବା ୬ ବିଧାୟକ ବିଜେପିକୁ ଡେଇଁପାରନ୍ତି ବୋଲି କୁହାଯାଉଛି । ଏହାଛଡା ଅନ୍ୟ ୩ ସ୍ୱାଧୀନ ବିଧାୟକଙ୍କୁ ନେଇ ବିଜେପି ସୁଖଉ ସରକାର ପାଇଁ ସଙ୍କଟ ଆଣିପାରେ ବୋଲି କୁହାଯାଉଛି ।

୨୦୨୯ ସୁଦ୍ଧା ଦେଶରେ ହୋଇପାରେ ଏକା ସଙ୍ଗେ ନିର୍ବାଚନ

ନୂଆଦିଲ୍ଲୀ, ୨୮।୨ (ଏଜେନ୍ସି): ଏକ ଦେଶ, ଏକ ନିର୍ବାଚନକୁ ନେଇ ଆଇନ କମିଶନ ସମ୍ବିଧାନରେ ନୂଆ ଅନୁଚ୍ଛେଦ ଯୋଡ଼ିପାରନ୍ତି । ଏହା ମାଧ୍ୟମରେ ୨୦୧୯ ସୁଦ୍ଧାରେ ଦେଶରେ ଲୋକସଭା, ବିଧାନସଭା ଏବଂ ସ୍ଥାନୀୟନିର୍ବାଚନ କରାଇବାକୁ ସୁପାରିସ କରିପାରନ୍ତି । ସୂଚନା ଅନୁଯାୟୀ ଜଷ୍ଟିସ ରିତୁରାଜ ଅବସ୍ଥିଙ୍କ ନେତୃତ୍ୱାଧୀନ କମିଟି ଏକା ସଙ୍ଗେ ନିର୍ବାଚନ ପାଇଁ ସମ୍ବିଧାନ ସଂଶୋଧନ କରି ନୂଆ ଅନୁଚ୍ଛେଦ ସାମିଲ କରିବାକୁ ସରକାରଙ୍କୁ ସୁପାରିସ କରିପାରନ୍ତି । ଏଥିରେ କଣ ରହିବ ତାହା ଏ ପର୍ଯ୍ୟନ୍ତ ଜଣାପଡ଼ି ନାହିଁ । ତେବେ ଆଗାମୀ ୫ ବର୍ଷରେ ତିନି ପର୍ଯ୍ୟାୟରେ ବିଧାନସଭା ନିର୍ବାଚନକୁ ଏକାଠି କରିବାକୁ ଯୋଜନା କରାଯାଉଛି । ଏହି ଆଧାରରେ ପ୍ରଥମେ ୨୦୨୯ ମଇ-ଜୁନରେ ଏକାଠି ନିର୍ବାଚନ ହୋଇପାରିବ ।

ଆତ୍ମହତ୍ୟା ରୋକିବାକୁ ଜାତୀୟ ଟାସ୍କ ଫୋର୍ସ ଗଠିତ

ନୂଆଦିଲ୍ଲୀ, ୨୮।୨ (ଏଜେନ୍ସି): ଜାତୀୟ ମେଡିକାଲ କମିଶନ (ଏନଏମସି) ଏକ ଜାତୀୟ ଟାସ୍କ ଫୋର୍ସ ଗଠନ କରିଛନ୍ତି । ମେଡିକାଲ ଛାତ୍ରଛାତ୍ରୀଙ୍କ ମଧ୍ୟରେ ଅବସାଦ ଏବଂ ଆତ୍ମହତ୍ୟା ସମ୍ବନ୍ଧିତ ଚିନ୍ତାକୁ ଦୂର କରିବା ପାଇଁ ଏହି ପଦକ୍ଷେପ ନିଆଯାଇଛି । ଏହି ଟାସ୍କ ଫୋର୍ସରେ ୧୫ ଜଣ ସାମିଲ ଅଛନ୍ତି । ନ୍ୟାସନାଲ ଇନ୍‌ଷ୍ଟିଚ୍ୟୁଟ ଅଫ୍ ମେଣ୍ଟାଲ ହେଲ୍‌ଥ ଆଣ୍ଡ ନ୍ୟୁରୋ-ସାଇନ୍ସେସ (ଏନଆଇଏଣଏଚଏଏନଏସ)ର ମନୋବିଜ୍ଞାନ ବିଭାଗର ପ୍ରଫେସର ଡ. ବିଏମ ସୁରେଶ ଏହାର ଅଧ୍ୟକ୍ଷ ଅଛନ୍ତି । ଏହି ଟାସ୍କ ଫୋର୍ସ ମେଡିକାଲ ଛାତ୍ରଛାତ୍ରୀଙ୍କ ମାନସିକ ସ୍ୱାସ୍ଥ୍ୟ ଏବଂ ଆତ୍ମହତ୍ୟା ତଥ୍ୟର ଅଧ୍ୟୟନ କରିବ । ଏହାର ମୁକାବିଲା ପାଇଁ ରଣନୀତି ପ୍ରସ୍ତୁତ କରି ପ୍ରସ୍ତାବ ଦେବ ।

କେନ୍ଦ୍ରକୁ ସୁପ୍ରିମକୋର୍ଟଙ୍କ ନିର୍ଦ୍ଦେଶ

ହସ୍ପିଟାଲ ବିଲ୍‌ରୁ ତାରତମ୍ୟ ହଟାଅ

ନୂଆଦିଲ୍ଲୀ,୨୮ ।୨(ଏଜେନ୍ସି): ସରକାରୀ ହସ୍ପିଟାଲରେ ମୋତିଆବିନ୍ଦୁ ଅସ୍ତ୍ରୋପଚାର ପାଇଁ ଆଖି ପିଛା ୧୦ହଜାର ଟଙ୍କା ଖର୍ଚ୍ଚ କରିବାକୁ ପଡୁଥିବା ବେଳେ ଘରୋଇ ହସ୍ପିଟାଲରେ କାହିଁକି ସେଥିପାଇଁ ୩୦ ହଜାରରୁ ୧ଲକ୍ଷ ୪୦ହଜାର ଟଙ୍କା ଯାଏ ଦେବାକୁ ପଡୁଛି ବୋଲି କେନ୍ଦ୍ର ସାରକାରଙ୍କୁ ସୁପ୍ରିମକୋର୍ଟ ପ୍ରଶ୍ନ କରିଛନ୍ତି । ସରକାରୀ ହସ୍ପିଟାଲ ଓ ଘରୋଇ ହସ୍ପିଟାଲ ବିଲରେ ଏପ୍ରକାରର ବଡ଼ ତାରତମ୍ୟ ଥିବା ଜାଣି ବିଚାରପତି ବି ଆର ଗଭାଇ ଓ ବିଚାରପତି ସନ୍ଦୀପ ମେହେଟାଙ୍କ ଖଣ୍ଡପୀଠ ଉଦବେଗ ପ୍ରକାଶ କରିବା ସହ କେନ୍ଦ୍ର ସ୍ୱାସ୍ଥ୍ୟ ସଚିବଙ୍କୁ ଆଦେଶ ଦେଇଛନ୍ତି ଯେ ମାସକ ମଧ୍ୟରେ ସମସ୍ତ ରାଜ୍ୟର ସ୍ୱାସ୍ଥ୍ୟ ସଚିବଙ୍କ ବୈଠକ ଡକାଇ ବିଭିନ୍ନ ରୋଗର ଚିକିତ୍ସା ପାଇଁ ଓ ବିଭିନ୍ନ ଡାକ୍ତରୀ ସେବା ପାଇଁ ରୋଗୀଙ୍କୁ ସର୍ବାଧିକ କେତେ ଟଙ୍କା ଦେବାକୁ ପଡ଼ିବ ତାହା ଠିକ୍ କର । ସରକାରୀ ଓ ଘରୋଇ ହସ୍ପିଟାଲରେ ସମସ୍ତେ ଦେଖି ପାରିବାଭଳି ସ୍ଥାନରେ ଉଭୟ ସ୍ଥାନୀୟ ଭାଷାରେ ଓ ଇଂରାଜୀରେ ବିଭିନ୍ନ ଚିକିତ୍ସା ଓ ଡାକ୍ତରୀ ସେବା ପାଇଁ କ'ଣ କେତେ ଚାର୍ଜ ଦେବାକୁ ପଡ଼ିବ ତାହା ଲେଖାରହିବା ବ୍ୟବସ୍ଥା କରାଯାଉ । ନଚେତ କେନ୍ଦ୍ର ସରକାରଙ୍କ ଦ୍ୱାରା ବିଭିନ୍ନ ରୋଗର ଚିକିତ୍ସା ଓ ସ୍ୱାସ୍ଥ୍ୟସେବା ପାଇଁ ନିର୍ଦ୍ଧାରିତ ରେଟ୍ ଲାଗୁ କରାଯିବା ନିମନ୍ତେ ଆଦେଶ ଦେବୁ ବୋଲି ସୁପ୍ରିମକୋର୍ଟ ଖଣ୍ଡପୀଠ ରୁଲିଂ ଦେଇଛନ୍ତି ।

ଆନନ୍ଦ ମୋହନ ଖଲାସ ମାମଲାରେ କେନ୍ଦ୍ରକୁ ଜଣାଇଲା ସୁପ୍ରିମକୋର୍ଟ

ଜେଲ୍ ନିୟମ ସଂଶୋଧନ ରାଜ୍ୟର ବିଶେଷାଧିକାର

ନୂଆଦିଲ୍ଲୀ,୨୮ ।୨(ଏଜେନ୍ସି): ସରକାର ଏକ ସତ୍ୟପାଠ ଜରିଆରେ ସୁପ୍ରିମକୋର୍ଟଙ୍କୁ ଜଣାଇଛନ୍ତି ଯେ ଜେଲ ନିୟମବାଳୀ ସଂଶୋଧନ ରାଜ୍ୟ ସରକାରଙ୍କ ବିଶେଷାଧିକାର । ସମ୍ବିଧାନର ୭ମ ଅନୁଚ୍ଛେଦରେ ଥିବା ଦ୍ୱିତୀୟ ତାଲିକାର ଏଣ୍ଟ୍ରି ନଂ ୪ ଅନୁଯାୟୀ 'ଜେଲ ଓ ଜେଲରେ ଥିବା ବ୍ୟକ୍ତି' ରାଜ୍ୟ ତାଲିକାରେ ଆସୁଥିବାରୁ ଜେଲ ନିୟମାବଳୀ ସଂଶୋଧନ କରିବା ଅଧିକାର ସଂପୃକ୍ତ ରାଜ୍ୟ ସରକାରଙ୍କର ରହିଛି । ବିହାରର ଗୋପାଲଗଞ୍ଜ ଜିଲ୍ଲାର ପୂର୍ବତନ ଜିଲ୍ଲାପାଳ ଜି କ୍ରିଷ୍ଣୈୟାଙ୍କୁ ଡିସେମ୍ବର ୧୯୯୪ରେ ହତ୍ୟା କରାଯାଥିଲା । ସେହି ହତ୍ୟା ମାମଲାରେ ଆଜୀବନ କାରାଦଣ୍ଡାଦେଶ ପାଇଥିବା ପୂର୍ବତନ ସାଂସଦ ଆନନ୍ଦ ମୋହନ ଜେଲରେ ୧୪ବର୍ଷ ବନ୍ଦୀ ରହିବା ପରେ ବିହାର ସରକାର ୧୦ଏପ୍ରିଲ ୨୦୨୩ରେ ବିହାର ଜେଲ ନିୟମାବଳୀ(ମାନୁଏଲ)ର ରୁଲ୍ ୪୮୧ରେ ସଂଶୋଧନ କରି ସେଥିରେ ଥିବା 'କର୍ତ୍ତବ୍ୟରତ ସରକାର କର୍ମଚାରୀଙ୍କୁ ହତ୍ୟା' ଶବ୍ଦାବଳୀକୁ ହଟାଇଦେଇଛନ୍ତି । ଦଣ୍ଡ ଅବଧି ସରିବା ପୂର୍ବରୁ ଆନନ୍ଦ ମୋହନଙ୍କୁ ଯେପରି ଖଲାସ କରାଯାଇପାରିବ ତାହାର ରାସ୍ତା ସାଫ୍ ହେବା ପରେ ବିହାର ସରକାର ଆନନ୍ଦଙ୍କୁ ଖଲାସ କରିଦେବାକୁ ଜେଲ କର୍ତ୍ତୃପକ୍ଷଙ୍କୁ ନିର୍ଦ୍ଦେଶ ଦେଇଥିଲେ । ତଦନୁଯାୟୀ ଆନନ୍ଦ ମୋହନ ଜେଲରୁ ମୁକୁଳିଛନ୍ତି । କିନ୍ତୁ ପୂର୍ବରୁ ନିୟମ ଥିଲା ଯେ ଆନନ୍ଦ ମୋହନଙ୍କ ଭଳି ବନ୍ଦୀ ୨୦ବର୍ଷ ଜେଲରେ ବିତାଇବା ପରେ ହିଁ ତାଙ୍କ ଦଣ୍ଡ କୋହଳ କରାଯିବା ବିଷୟରେ ନିଷ୍ପତ୍ତି ନିଆଯିବ । ବିହାର ସରକାରଙ୍କ ଏହି ଦଣ୍ଡ ଅବଧି ପୂର୍ବରୁ ଖଲାସ ନିଷ୍ପତ୍ତିକୁ ଚ୍ୟାଲେଞ୍ଜ କରି କ୍ରିଷ୍ଣୈୟାଙ୍କ ପତ୍ନୀ ଉମାଦେବୀ କ୍ରିଷ୍ଣୈୟା ସୁପ୍ରିମକୋର୍ଟରେ ଏକ ପିଟିସନ୍ ଦାଖଲ କରିଛନ୍ତି । ମାମଲାରେ କେଉଁ ମତ ରଖୁଛନ୍ତି ତାହା ସତ୍ୟପାଠ ଜରିଆରେ ଜଣାଇବାକୁ ସୁପ୍ରିମକୋର୍ଟ କେନ୍ଦ୍ର ସରକାରଙ୍କୁ ନୋଟିସ୍ ଦେଇଥିଲେ । ଗୃହ ମନ୍ତ୍ରଣାଳୟ ଏକ ସତ୍ୟପାଠ ଜରିଆରେ ସୁପ୍ରିମକୋର୍ଟଙ୍କୁ ଜଣାଇଛନ୍ତି ଯେ ଜେଲ ମାନୁଏଲ ସଂଶୋଧନ ରାଜ୍ୟସରକାରଙ୍କ ବିଶେଷାଧିକାର । କେନ୍ଦ୍ର ସରକାର ଏକ ଆଦର୍ଶ ଜେଲ ମାନୁଏଲ ପ୍ରସ୍ତୁତ କରି ସମସ୍ତ ରାଜ୍ୟକୁ ତାହା ଅନୁସରଣ କରିବାକୁ ପ୍ରସ୍ତାବ ଦେଇଛନ୍ତି । କିନ୍ତୁ ବିହାର ସମେତ ୯ଟି ରାଜ୍ୟ ଦ୍ୱାରା କେନ୍ଦ୍ର ସରକାରଙ୍କ ଆଦର୍ଶ ଜେଲ ମାନୁଏଲ ଏଯାବତ ଅନୁସୃତ ହୋଇନାହିଁ ।

ଭୂମି ମାଲିକଙ୍କୁ କ୍ଷତିପୂରଣ ଦେଇ ସରକାର ଦାନ କରୁନାହାନ୍ତି

ଢ଼ୋଲ ପିଟିବାର ଆବଶ୍ୟକତା ନାହିଁ

ଏକ ଅଦଲାତ ଅବମାନନା ମାମଲାର ଶୁଣାଣି କରି ସୁପ୍ରିମକୋର୍ଟ ଉତ୍ତରପ୍ରଦେଶ ସରକାରଙ୍କୁ କଡ଼ା ଭାଷାରେ ସମାଲୋଚନା କରିଛନ୍ତି । ଭୂମି ମାଲିକଙ୍କୁ କ୍ଷତିପୂରଣ ଦେଇ ସରକାର ଦାନ କରୁନାହାନ୍ତି । ୨୦ ବର୍ଷ ପର୍ଯ୍ୟନ୍ତ ଜମିକୁ ନିଜ ପାଖରେ ରଖିବା ପରେ ଏବେ ଜମି ମାଲିକଙ୍କ ଲାଭ ହେଉଛି ବୋଲି କହୁଛନ୍ତି । ଏଭଳି ଆଭମୁଖ୍ୟ ଆଦୌ ଗ୍ରହଣୀୟ ନୁହେଁ । ଏହି ମାମଲାରେ ଗାଜିଆବାଦ ବିକାଶ ପ୍ରାଧିକରଣ (ଜିଡିଏ) ପକ୍ଷରୁ ତର୍କ ଦିଆଯାଇଥିଲା ଯେ ବିଳମ୍ବ ଯୋଗୁଁ ମାଲିକଙ୍କ ଲାଭ ହୋଇଛି । ୧୯୫୬ ବଦଳରେ ୨୦୧୩ ନିୟମ ଅନୁଯାୟୀ କ୍ଷତିପୂରଣ ମିଳିଛି । ଏହା ଉପରେ କୋର୍ଟ କହିଥିଲେ ଯେ ୨୦ ବର୍ଷ ପର୍ଯ୍ୟନ୍ତ ଜମିକୁ ମାଲିକଙ୍କଠାର

କୃଷି ଭବନ ପରିଦର୍ଶନ କଲେ ବିଲ୍ ଗେଟ୍ସ

ଡିଜିଟାଲ ଏଗ୍ରିକଲ୍‌ଚର୍ ଟୁଲ୍ ବ୍ୟବସ୍ଥାକୁ ପ୍ରଶଂସା

ଭୁବନେଶ୍ୱର,୨୮ ।୨(ସମିସ): ରାଜ୍ୟର କୃଷି କ୍ଷେତ୍ର ଉନ୍ନତି ପାଇଁ ରିମୋଟ ସେନ୍ସିଂ ଓ ସ୍ପେସ ଆପ୍ଲିକେସନ ବ୍ୟବହାର ଉପରେ ଗୁରୁତ୍ୱ ଦେଇଛନ୍ତି ବିଲ୍ ଓ ମେଲିଣ୍ଡା ଗେଟ୍ସ ଫାଉଣ୍ଡେସନ୍‌ର ପ୍ରତିଷ୍ଠାତା ତଥା ମାଇକ୍ରୋସଫ୍ଟର ନିର୍ମାତା ବିଲ୍ ଗେଟ୍ସ। ଦୁଇ ଦିନିଆ ଓଡ଼ିଶା ଗସ୍ତରେ ଆସି ବିଲ୍ ଗେଟସ୍ ବୁଧବାର କୃଷି ଭବନରେ କୃଷି ସମୀକ୍ଷା କେନ୍ଦ୍ର ପରିଦର୍ଶନ କରିଛନ୍ତି।

- **ସହଭାଗିତା ଅବ୍ୟାହତ ରଖିବା ନିମନ୍ତେ କଲେ ଆଗ୍ରହ ପ୍ରକାଶ**
- **ରିମୋଟ ସେନ୍ସିଂ, ସ୍ପେସ୍ ଆପ୍ଲିକେସନ ବ୍ୟବହାର ଲାଗି ପରାମର୍ଶ**

ରାଜ୍ୟରେ କୃଷକଙ୍କ ଆୟବୃଦ୍ଧି, ପୁଷ୍ଟି ନିରାପତ୍ତା ଓ ଜଳବାୟୁ ସହନଶୀଳତାକୁ ଉନ୍ନତ କରିବା ପାଇଁ ୨୦୧୭ ମସିହାରୁ ଓଡ଼ିଶା ସରକାର ବିଲ୍ ଓ ମେଲିଣ୍ଡା ଗେଟ୍ସ ଫାଉଣ୍ଡେସନ୍ ସହିତ ଅଂଶୀଦାର ଭାବେ କାର୍ଯ୍ୟ କରୁଛନ୍ତି। ଏହି ଭାଗୀଦାରିତା ଯୋଗୁଁ ଓଡ଼ିଶା ଡିଜିଟାଲ୍ ପବ୍ଲିକ୍ ଭିତ୍ତିଭୂମିରେ ଏକ ଅଗ୍ରଣୀ ରାଜ୍ୟ ହେବା ସହ ରାଜ୍ୟରେ "କୃଷକ ଓଡ଼ିଶା' ଡାଟାବେସ୍, "ଗୋ-ସୁଗମ ପୋର୍ଟାଲ' ଓ "ଆମ କୃଷି' ସମ୍ପ୍ରସାରଣ ପଦ୍ଧତି ସମେତ ବହୁ କୃଷକ ଉଦ୍ଦିଷ୍ଟ କାର୍ଯ୍ୟକ୍ରମ ଗ୍ରହଣ କରାଯାଇପାରିଛି। ଫାଉଣ୍ଡେସନ୍‌ର ସହାୟତାରେ ରାଜ୍ୟ ସରକାର ମକାମଣ୍ଡି ଓ କୃଷକ ଉତ୍ପାଦକ କମ୍ପାନୀ ପ୍ରକଳ୍ପ ମାଧ୍ୟମରେ ଫସଲ ବିବିଧିକରଣକୁ ସଫଳତାର ସହିତ କାର୍ଯ୍ୟକାରୀ କରୁଥିବା ବେଳେ ସଂପ୍ରତି ଏହି ପ୍ରୟାସଗୁଡ଼ିକ ସମଗ୍ର ରାଜ୍ୟରେ ତ୍ୱରାନ୍ୱିତ କରାଯାଇଛି।

ଏହି ଗସ୍ତ ବେଳେ 'କୃଷି ସମୀକ୍ଷା କେନ୍ଦ୍ର'କୁ ବିଲ୍ ଗେଟସ୍ ଓ ପ୍ରତିନିଧି ଦଳ ପରିଦର୍ଶନ କରିଥିଲେ। କୃଷକମାନଙ୍କ ପାଇଁ ଉଦ୍ଦିଷ୍ଟ ରୋଗପୋକ ପରିଚାଳନା, ଡିଜିଟାଲ୍ ସମ୍ପ୍ରସାରଣ, ଅନ୍‌କଲ କୃତ୍ରିମ ପ୍ରଜନନ ଓ ଯୋଜନା ସମ୍ପାଦନ ସହିତ ଡିଜିଟାଲ ପ୍ରଣାଳୀ ମାଧ୍ୟମରେ କୃଷକମାନଙ୍କ ପାଇଁ ଉଦ୍ଦିଷ୍ଟ ପ୍ରଭାବଶାଳୀ ଯୋଜନା ଓ ସେବା ପ୍ରଯୁକ୍ତିକୁ ରାଜ୍ୟ ସରକାର କିଭଳି କୃଷକଙ୍କ ହିତରେ ବିନିଯୋଗ କରୁଛନ୍ତି ତାହା ଦେଖିଥିଲେ। କୃଷି ଓ କୃଷକ ସଶକ୍ତିକରଣ ବିଭାଗର ପ୍ରମୁଖ ଶାସନ ସଚିବ ଡ. ପାଢ଼ୀ କୃଷକମାନଙ୍କ କଲ୍ୟାଣ ପାଇଁ ଜ୍ଞାନକୌଶଳ ବ୍ୟବହାର ଓ ଚାଷୀଙ୍କୁ ବିଭିନ୍ନ ପ୍ରଙ୍ଗରେ ସୂଚନା ପ୍ରଦାନ ସମ୍ପର୍କରେ ଶ୍ରୀ ଗେଟ୍‌ସଙ୍କୁ ଅବଗତ କରିଥିଲେ।

ଏ ସମ୍ପର୍କରେ ଡ. ପାଢ଼ୀ କହିଛନ୍ତି ଯେ ରାଜ୍ୟର ଏହି ବ୍ୟବସ୍ଥାକୁ ବିଲ୍ ଗେଟ୍ସ ପ୍ରଶଂସା କରିଥିଲେ। ଆମ ରାଜ୍ୟରେ ୭୦ ଲକ୍ଷରୁ ଅଧିକ ଚାଷୀଙ୍କ ପଞ୍ଜୀକରଣ ତଥ୍ୟ ରହିଛି। 'ଆମ କୃଷି କାର୍ଯ୍ୟକ୍ରମ' ଜରିଆରେ ସେଥିରେ ଚାଷୀଙ୍କୁ ସେମାନଙ୍କ ଆବଶ୍ୟକତା ଅନୁସାରେ ସେବା ଯୋଗାଇ ଦିଆଯାଉଛି। ଡିଜିଟାଲ ଏଗ୍ରିକଲ୍‌ଚର୍ ଟୁଲ ବ୍ୟବହାର କରି ଚାଷୀଙ୍କ ପାଖରେ ବିଭିନ୍ନ ସେବା ଓ ଯୋଜନା ପହଞ୍ଚାଯାଉଥିବାରୁ ବିଲ ଗେଟସ୍ ତାହାର ପ୍ରଶଂସା କରିଥିଲେ। ମୁଖ୍ୟମନ୍ତ୍ରୀ କୃଷି ଉଦ୍ୟୋଗୀ ଯୋଜନାରେ ସ୍ୱାବଲମ୍ବୀ ହୋଇଥିବା କିଛି ମହିଳା ଚାଷୀଙ୍କ ସହ ସେ କଥା ହୋଇଥିଲେ। ଏହାପରେ ଉଭୟ ସରକାର ଏବଂ ଫାଉଣ୍ଡେସନ୍ କୃଷକଙ୍କ ହିତ ପାଇଁ ଏହି ସହଭାଗିତା ଅବ୍ୟାହତ ରଖିବା ନିମନ୍ତେ ଆଗ୍ରହ ପ୍ରକାଶ କରିଥିଲେ। ପରେ ବିଲ୍ ଗେଟ୍ସ ମିଲେଟ ମିଶନ କାଫେ ବୁଲି ଦେଖିଥିଲେ ଓ ତାଙ୍କୁ ମିଲେଟ୍ ମିଶନ ସମ୍ପର୍କରେ ଅବଗତ କରାଯାଇଥିଲା। କୃଷି କ୍ଷେତ୍ରରେ ରିମୋଟ ସେନ୍ସିଂ ଓ ସ୍ପେସ ଆପ୍ଲିକେସନ ବ୍ୟବହାର ପାଇଁ ସେ ଦେଇଥିବା ପରାମର୍ଶକୁ ଗ୍ରହଣ କରାଯିବ ବୋଲି ଡଃ ପାଢ଼ୀ କହିଛନ୍ତି। ବିଲ୍ ଗେଟ୍‌ସଙ୍କ ସହ ଭାରତ ଦାରିଦ୍ର୍ୟ ଦୂରୀକରଣ ବିଏମ୍‌ଜିଏଫ୍‌ର ନିର୍ଦ୍ଦେଶକ ଅଲକେଶ ୱାଧ୍‌ୱାନୀ, ଗ୍ଲୋବାଲ୍ ଗ୍ରୋଥ୍ ଓ ଅପରଚ୍ୟୁନିଟି ବିଏମ୍‌ଜିଏଫ୍‌ର ଅଧ୍ୟକ୍ଷ ରୋଜର, ସାଉଥ୍ ଆଣ୍ଡ ସାଉଥ୍‌ଇଷ୍ଟ ଏସିଆ ବିଏମ୍‌ଜିଏଫ୍‌ରନିର୍ଦ୍ଦେଶକହରିମେନନ୍‌ପ୍ରମୁଖକୃଷିଭବନ ପରିଦର୍ଶନ ବେଳେ ସାମିଲ ଥିଲେ। ଏହି ଅବସରରେ ମତ୍ସ୍ୟ ଓ ପଶୁ ସମ୍ପଦ ବିଭାଗର ପ୍ରମୁଖ ଶାସନ ସଚିବ ସୁରେଶ କୁମାର ବଶିଷ୍ଠ ଏବଂ କୃଷି ଓ ଖାଦ୍ୟ ଉତ୍ପାଦନ ନିର୍ଦ୍ଦେଶକ ପ୍ରେମଚନ୍ଦ୍ର ଚୌଧାରୀ ଉପସ୍ଥିତ ଥିଲେ।

- **ହତ୍ୟା ଉଦ୍ୟମ ଅଭିଯୋଗ**

ବିଜେପି ମଣ୍ଡଳ ସଭାପତି ଗିରଫ

ସୁନ୍ଦରଗଡ଼,୨୮ ।୨(ସମିସ): ହତ୍ୟା ଉଦ୍ୟମ ଅଭିଯୋଗରେ ହେମଗିରି ଥାନା ପୁଲିସ ବିଜେପିର ବିଲାଇମୁଣ୍ଡା ମଣ୍ଡଳ ସଭାପତି ମାଧବ ବାରିକଙ୍କୁ ବୁଧବାର ଗିରଫ କରି କୋର୍ଟ ଚାଲାଣ କରିଛି। ରତନପୁର ଗ୍ରାମର ପ୍ରେମ କାଲୋ (୬୫) ଙ୍କ ପତ୍ନୀ ଉମେଶ୍ୱରୀ କାଲୋଙ୍କ ଅଭିଯୋଗ ଅନୁଯାୟୀ, ମଙ୍ଗଳବାର ସକାଳ ପ୍ରାୟ ୮ଟାରେ ପ୍ରେମ ଘୋଘରପାଲି ଗ୍ରାମରେ ଥିବା ତାଙ୍କ ପୈତୃକ ଘରଡିହ ଜମିରେ ଘର ତିଆରି କରିବା ପାଇଁ ଯାଇଥିଲେ। ସେ ଘରକୁ ଫେରୁଥିବା ବେଳେ ଘୋଘରପାଲି ଗ୍ରାମର ମାଧବଙ୍କ ଘର ପ୍ରାଙ୍ଗଣରେ ମାଧବଙ୍କ ଭାଇ ମହେନ୍ଦ୍ର ବାରିକ ପ୍ରେମଙ୍କୁ ଅଟକାଇଥିଲେ। ଏହି ଜମିରେ ଘର ତିଆରି କରିପାରିବୁ ନାହିଁ କହି ମାଧବ, ମହେନ୍ଦ୍ର ଓ ପଡ଼ୋଶୀ ହୀରାଧର ଖମାରି ମିଶି ପ୍ରେମଙ୍କ କାନ୍ଧରେ ଥିବା ଗାମୁଛାକୁ ତଣ୍ଟିରେ ଭିଡ଼ି ଧରି ଜୀବନରେ ମାରିଦେବା ପାଇଁ ଉଦ୍ୟମ କରିଥିଲେ। ପ୍ରେମ ତାଙ୍କ କବଳରୁ କୌଣସି ମତେ ମୁକୁଳି ଜୀବନ ବଞ୍ଚାଇବା ପାଇଁ ଦୌଡ଼ି ପଳାଇବା ସମୟରେ ସେମାନେ ତାଙ୍କୁ ଗୋଡ଼ାଇ ଗୋଡ଼ାଇ ଆକ୍ରମଣ କରିଥିଲେ। ପ୍ରେମ ତଳେ ପଡ଼ିଯିବା ପରେ ଲାତ, ଗୋଇଠା, ଚାପୁଡ଼ା ମାରିଚାଲିବାରୁ ତାଙ୍କ କାନରୁ ରକ୍ତସ୍ରାବ ହୋଇଥିଲା। ପ୍ରେମ ସଂଜ୍ଞାହୀନ ହେବା ପରେ ସେମାନେ ଛାଡ଼ି ପଳାଇଥିଲେ। ଗ୍ରାମବାସୀଙ୍କଠାରୁ ଖବର ପାଇ ଉମେଶ୍ୱରୀ କିଛି ଲୋକଙ୍କୁ ସାଙ୍ଗରେ ନେଇ ପ୍ରେମଙ୍କୁ ଉଦ୍ଧାର କରିଥିଲେ। ସମ୍ପ୍ରତି

ସେ ହେମଗିରି ଗୋଷ୍ଠୀ ସ୍ୱାସ୍ଥ୍ୟକେନ୍ଦ୍ରରେ ଚିକିତ୍ସିତ ହେଉଥିବା ବେଳେ ତାଙ୍କ ଅବସ୍ଥା ସଙ୍କଟାପନ୍ନ ରହିଥିବା ଉମେଶ୍ୱରୀ ଅଭିଯୋଗ କରିଛନ୍ତି। ଅନ୍ୟପଟେ ପ୍ରାୟ ୨୫ ବର୍ଷ ପୂର୍ବେ ବିଜେପି ମଣ୍ଡଳ ସଭାପତି ମାଧବ ବାରିକ ଓ ତାଙ୍କ ପରିବାର ଲୋକେ ତାଙ୍କ ପୈତୃକ ଘର ଭାଙ୍ଗିବା ସହ ମାରପିଟ୍ କରି ଗ୍ରାମରୁ ତଡ଼ିଦେବା ଫଳରେ ଏବେ ସେମାନେ ରତନପୁର ଗ୍ରାମରେ ଆଶ୍ରୟ ନେଇଥିବା ଗୁରୁତର ଅଭିଯୋଗ ମଧ୍ୟ ଆଣିଛନ୍ତି।

ଦ୍ୱାଦଶାହ ଉପଲକ୍ଷେ ଅଶ୍ରୁଳ ଶ୍ରଦ୍ଧାଞ୍ଜଳି

ନୈନଂ ଛିନ୍ଦନ୍ତି ଶସ୍ତ୍ରାଣି ନୈନଂ ଦହତି ପାବକଃ
ନଚୈନଂ କ୍ଲେଦୟନ୍ତ୍ୟାପୋ ନ ଶୋଷୟତି ମାରୁତଃ

✓ ଗିରିଧାରୀ ପଣ୍ଡା

ଆବିର୍ଭାବ: ୦୪.୦୩.୧୯୩୮ - ତିରୋଧାନ: ୧୮.୦୨.୨୦୨୪

ଆମ୍ଭମାନଙ୍କୁ ଶୋକସାଗରରେ ଭସାଇ ଦେଇ ଆପଣ ଆରପାରିକୁ ଚାଲିଗଲେ। ଆପଣଙ୍କ ଅନୁପସ୍ଥିତି ଆମ୍ଭେ ପ୍ରତି ମୁହୂର୍ତ୍ତରେ ଅନୁଭବ କରୁଛୁ। ଆପଣଙ୍କ ସ୍ନେହ, ଶ୍ରଦ୍ଧା, ତ୍ୟାଗ, ଆଦର୍ଶ ଚିରସ୍ମରଣୀୟ ଓ ପ୍ରେରଣାର ଉତ୍ସ ହୋଇ ରହିବ। ଆପଣଙ୍କ ଅମର ଆତ୍ମାର ସଦ୍‌ଗତି ନିମନ୍ତେ ମହାପ୍ରଭୁ ଶ୍ରୀଜଗନ୍ନାଥଙ୍କ ନିକଟରେ ପ୍ରାର୍ଥନା।

ଶୋକସନ୍ତପ୍ତ : ଶାରଦା ପ୍ରସାଦ, ଶିବ ପ୍ରସାଦ, ବିଜୟଲକ୍ଷ୍ମୀ, କୈଳାସ ଚନ୍ଦ୍ର, ବିକାଶ, ବିଳାସ, ମୁନ୍‌ମୁନ୍, ଶାଶ୍ୱତୀ, କୌସ୍ତୁଭ, ଅଲିଭା, କସ୍ତୁରୀ, ମୌସୁମୀ, ମଲୟ ଏବଂ ବନ୍ଧୁ ଓ ପରିବାରବର୍ଗ

ନାବାଳିକା ଦୁଷ୍କର୍ମକାରୀକୁ ୨୦ବର୍ଷ ସଶ୍ରମ କାରାଦଣ୍ଡ

ଅନୁଗୋଳ, ୨୮।୨(ସମିସ): ଏକ ନାବାଳିକା ଦୁଷ୍କର୍ମ ମାମଲାରେ ବୁଧବାର ଆଡହକ ଫାଷ୍ଟ ଟ୍ରାକ କୋର୍ଟ ଜଜ୍ ଦୁଷ୍କର୍ମକାରୀକୁ ୨୦ବର୍ଷ ସଶ୍ରମ କାରାଦଣ୍ଡରେ ଦଣ୍ଡିତ କରିଛନ୍ତି। ଘଟଣାରୁ ପ୍ରକାଶ ଯେ, ଗତ ୨୦୨୨ ମାର୍ଚ୍ଚରେ ଅନୁଗୋଳ ଥାନା ଅନ୍ତର୍ଗତ ସିପିପି ଟାଙ୍କି ହଟିଙ୍ଗର ସାଉନା ସୋରେନ (୨୦)ସେହି ଗ୍ରାମର ଜନୈକା ନାବାଳିକାକୁ ପ୍ରଲୋଭନ ଦେଖାଇ ଡାକି ନେଇଥିଲା। ଦୀର୍ଘ ସମୟ ପର୍ଯ୍ୟନ୍ତ ସମ୍ପୃକ୍ତା ନାବାଳିକା ଘରକୁ ନ ଫେରିବାରୁ ନାବାଳିକାର ପରିବାର ଲୋକେ ଖୋଜାଖୋଜି କରିଥିଲେ। ପରିବାର ଲୋକେ ଝିଅକୁ ଖୋଜୁଥିବା ସମୟରେ ସିପିପି ରାସ୍ତାରେ ସାଉନା ସୋରେନ ଏକ ସାଇକଲରେ ତାଙ୍କ ନାବାଳିକା ଝିଅକୁ ବସାଇ ଫେରୁଥିଲା। ପରିବାର ଲୋକେ ପଚାରିବାରୁ ସାଉନା ବିସ୍କୁଟ ଖୁଆଇବା ପାଇଁ ନେଇଥିଲା କହି ନାବାଳିକାକୁ ସେଠାରେ ଛାଡ଼ି ପଳାଇଥିଲା। ଘରକୁ ଆସିବା ପରେ ପରିବାର ଲୋକେ ନାବାଳିକା ଝିଅକୁ ପଚାରିବାରୁ ସାଉନା ତା ସହିତ ଦୁଷ୍କର୍ମ କରିଥିଲା ବୋଲି ପ୍ରକାଶ କରିଥିଲା। ଫଳରେ ଏନେଇ ପରିବାର ଲୋକେ ନାଲକୋ ଥାନାରେ ଲିଖିତ ଏତଲା ଦେବା ପରେ ପୁଲିସ ମାମଲା ରୁଜୁ କରି ଅଭିଯୁକ୍ତ ସାଉନା ସୋରେନକୁ ଗିରଫ କରି କୋର୍ଟଚାଲାଣ କରିଥିଲା। ସେହିଦିନଠାରୁ ସାଉନା ବିଚାରାଧୀନ କଏଦୀ ଭାବେ ସଜା କାଟୁଥିଲା। କିନ୍ତୁ ବୁଧବାର ଆଡହକ୍ ଫାଷ୍ଟ ଟ୍ରାକ୍ କୋର୍ଟ ଜଜ୍ ବିରଞ୍ଚି ନାରାୟଣ ମିଶ୍ର ଏହି ମାମଲାର ଶୁଣାଣି କରି ଅଭିଯୁକ୍ତ ସାଉନା ସୋରେନକୁ ୧୨ଜଣ ସାକ୍ଷ୍ୟ ପ୍ରମାଣକୁ ଆଧାର କରି ୨୦ବର୍ଷ ସଶ୍ରମ କାରାଦଣ୍ଡରେ ଦଣ୍ଡିତ କରିବା ସହ ୨୦ ହଜାର ଟଙ୍କା ଜରିମାନାଦେଶ କରିଛନ୍ତି। ଜରିମାନା ଅନାଦେୟ ହେଲେ ଅଧିକ ୧ ବର୍ଷ ଜେଲଦଣ୍ଡ ଶୁଣାଣି କରିଛନ୍ତି। ତେବେ ସରକାରଙ୍କ ପକ୍ଷରୁ ସରକାରୀ ଓକିଲ ପ୍ରଦୀପ ଭୁତିଆ ମାମଲା ପରିଚାଳନା କରୁଥିଲେ।

ବେଗୁନିଆ ସବ୍ ଡିଭିଜନ୍ ହସ୍ପିଟାଲ ପାଇଁ ୪୭.୫୦ କୋଟି

ଭୁବନେଶ୍ୱର,୨୮।୨(ସମିସ): ଖୋର୍ଦ୍ଧା ଜିଲ୍ଲା ବେଗୁନିଆରେ ସବ୍ ଡିଭିଜନ୍ ହସ୍ପିଟାଲ କୋଠା ନିର୍ମାଣ ପାଇଁ ରାଜ୍ୟ ସରକାର ୪୭ କୋଟି ୫୦ ଲକ୍ଷ ଟଙ୍କା ମଞ୍ଜୁର କରିଛନ୍ତି। ବେଗୁନିଆରେ ୧୦୦ ଶଯ୍ୟା ବିଶିଷ୍ଟ ସବ୍ ଡିଭିଜନ୍ ହସ୍ପିଟାଲ କୋଠା ନିର୍ମାଣ କରାଯିବ। ସ୍ୱାସ୍ଥ୍ୟ ଓ ପରିବାର କଲ୍ୟାଣ ବିଭାଗ ପକ୍ଷରୁ ଜାରି ନିର୍ଦ୍ଦେଶନାମା ଅନୁସାରେ ସିଭିଲ୍ କାମ ପାଇଁ ୨୫ କୋଟି ୩୭ ଲକ୍ଷ ୩୮ ହଜାର ଟଙ୍କା ଖର୍ଚ୍ଚ କରାଯିବ। ସେହିପରି ଜଳ ଯୋଗାଣ, ପରିମଳ, ସୌର ଆଲୋକ, ବର୍ଷା ଜଳ ଅମଳ ପ୍ରକଳ୍ପ ପାଇଁ ୩ କୋଟି ୩୨ ଲକ୍ଷ ଟଙ୍କା, ବିଦ୍ୟୁତ ସଂଯୋଗ, ଲିଫ୍ଟ, ଅଗ୍ନି ନିରାପତ୍ତା, ଏସି ଆଦି କାମ ପାଇଁ ୯ କୋଟି ୬୦ ଲକ୍ଷ ଟଙ୍କା ମଞ୍ଜୁର କରାଯାଇଛି। ନିର୍ଦ୍ଧାରିତ ସମୟ ମଧ୍ୟରେ ପ୍ରକଳ୍ପ କାର୍ଯ୍ୟ ସମ୍ପୂର୍ଣ୍ଣ କରିବା ପାଇଁ ସର୍ତ୍ତ ରଖାଯାଇଛି।

କଷ୍ଟକର କାମ କରିବା ପାଇଁ ମୁଁ ଅଳସୁଆ ବ୍ୟକ୍ତିମାନଙ୍କୁ ପସନ୍ଦ କରେ; କାରଣ ସେମାନେ କଷ୍ଟ କାମଟି କରିବା ପାଇଁ ସହଜ ଉପାୟଟିଏ ବାହାର କରନ୍ତି ।

-ବିଲ୍ ଗେଟ୍ସ

ସକାଳ
THE SAKALA

ଭାରତରେ ଜୀବନଧାରଣ ମାନ ସର୍ବେକ୍ଷଣ

ସର୍ବକାଳୀନ ନିମ୍ନସ୍ତରରେ ଦାରିଦ୍ର୍ୟ

ଗୋଟିଏ ଦେଶର ଆର୍ଥିକ ସ୍ୱାସ୍ଥ୍ୟ ତାହାର ନାଗରିକଙ୍କ ଜୀବନଚର୍ଯ୍ୟାରୁ ଜାଣିହୁଏ । ଲୋକଙ୍କ ଆୟ ବଢ଼ିଲେ ଦେଶର ଆୟ ବଢ଼େ । ଲୋକଙ୍କ ହାତକୁ ଅଧିକ ଅର୍ଥ ସହର-ଗ୍ରାମ ନିର୍ବିଶେଷରେ ଆସିଲେ ଧରି ନେବାକୁ ହୁଏ ଅର୍ଥନୈତିକ ବିକାଶ ଓ ସଶକ୍ତୀକରଣର ଲାଭ ସମାବେଶୀ ହୋଇଛି । ଏଥିରେ ସ୍ଥାନ, କ୍ଷେତ୍ର ଓ ଅଞ୍ଚଳ ଭିତ୍ତିରେ ବ୍ୟତିକ୍ରମ ବା ତାରତମ୍ୟ ବିଶେଷ ନାହିଁ । ଆୟ ହିଁ ଉତ୍ତମ ପନ୍ଥା, ଯାହା ବହୁମୁଖୀ ଦାରିଦ୍ର୍ୟର ସଫଳ ମୁକାବିଲା କରେ । ଲୋକଙ୍କ ରୋଜଗାର ବଢ଼ିଲେ ଦେଶର ଜିଡିପିରେ ଅଭିବୃଦ୍ଧି ଘଟେ । ଏବେ ଏକାଧିକ ସଂସ୍ଥା ଓ ସଂଗଠନ ତରଫରୁ ଭାରତର ଆର୍ଥିକ ସ୍ଥିତି ଓ ନାଗରିକଙ୍କ ଭଲ ମନ୍ଦ ସଂକ୍ରାନ୍ତ ସର୍ବେକ୍ଷଣର ରିପୋର୍ଟ ସାର୍ବଜନୀନ କରାଯାଇଛି । ଗତ ଶନିବାର ଭାରତ ସରକାର ଘରୋଇ ଖାଉଟି ସର୍ବେକ୍ଷଣ ରିପୋର୍ଟର ତଥ୍ୟ ପ୍ରକାଶ କରିଛନ୍ତି । ସେହିଭଳି ଭାରତୀୟ ଷ୍ଟେଟ୍ ବ୍ୟାଙ୍କ (ଏସ୍‌ବିଆଇ) ପକ୍ଷରୁ ଭାରତରେ ଦାରିଦ୍ର୍ୟ ହ୍ରାସ ସଂକ୍ରାନ୍ତ ସର୍ବେକ୍ଷଣ ରିପୋର୍ଟକୁ ସାର୍ବଜନୀନ କରାଯାଇଛି । ଏହି ଦୁଇଟି ରିପୋର୍ଟର ତଥ୍ୟାବଳୀ ଭାରତ ସରକାର ଓ ଆମ ଅର୍ଥନୀତିର ଉତ୍ତମ ଅନୁଭବ ଦେଉଛି । କାରଣ ଉଭୟରେ ସହର ଓ ଗ୍ରାମାଞ୍ଚଳ ଲୋକଙ୍କ ଖର୍ଚ୍ଚ ଏବଂ ଉପଭୋଗ ବଢ଼ିଥିବା ତଥା ଅର୍ଥନୈତିକ ତାରତମ୍ୟ ହ୍ରାସ ପାଇଥିବା ପ୍ରତିଫଳିତ ହୋଇଛି । ସବୁଠୁ ବଡ଼ କଥା ହେଉଛି ବହୁମୁଖୀ ଦାରିଦ୍ର୍ୟ ମଧ୍ୟ ଦେଶରେ ହ୍ରାସ ପାଉଛି ।

ପ୍ରଥମେ ଷ୍ଟେଟ୍‌ବ୍ୟାଙ୍କ ସର୍ବେକ୍ଷଣ ତଥ୍ୟ ଉପରେ ଆଲୋକପାତ କରିବା । ଏଥିରେ ଦେଶରେ ଦାରିଦ୍ର୍ୟ ଦ୍ରୁତ ବେଗରେ ହ୍ରାସ ପାଉଥିବା ତଥ୍ୟ ପ୍ରମାଣଭିତ୍ତିକ ପରିସଂଖ୍ୟାନ ପ୍ରଦାନ କରାଯାଇଛି । ଆହୁରି ମଧ୍ୟ ଗ୍ରାମ ଓ ସହରାଞ୍ଚଳ ମଧ୍ୟରେ ଲୋକଙ୍କ ଆୟରେ ଯେଉଁ ବ୍ୟବଧାନ ଥିଲା, ତାହା ଦ୍ରୁତଗତିରେ ସଂକୁଚିତ ହେଉଛି । ଏହା ଷ୍ଟେଟ୍‌ବ୍ୟାଙ୍କର ଏକ ନିରୋଳା ସର୍ବେକ୍ଷଣ ନୁହେଁ, ବରଂ ଏଥିରେ ଖାଉଟିଙ୍କ ଖର୍ଚ୍ଚ ସର୍ବେକ୍ଷଣର ଏକ ଗବେଷଣାତ୍ମକ ଅନୁଶୀଳନ, ଯାହାର ତଥ୍ୟ ଗତ ମଙ୍ଗଳବାର ପ୍ରକାଶ ପାଇଛି । ଏହି ତଥ୍ୟ ଅନୁସାରେ ଦେଶର ଗ୍ରାମାଞ୍ଚଳରେ ୨୦୧୮-୧୯ରୁ ଏ ଯାଏଁ ଦାରିଦ୍ର୍ୟ ୪୪୦ ବେସିସ୍ ପଏଣ୍ଟ କମିଛି । ଗୋଟିଏ ବେସିସ୍ ପଏଣ୍ଟର ଅର୍ଥ ଏକ ଶତାଂଶର ଏକଶହ ଭାଗରୁ ଭାଗେ ବା ୦.୦୧% । ସେହିଭଳି ସହରାଞ୍ଚଳରେ କରୋନା ମହାମାରୀ ପରେ ଦାରିଦ୍ର୍ୟ ୧୭୦ ବେସିସ୍ ପଏଣ୍ଟ କମିଛି । ଏଥିରୁ ସ୍ପଷ୍ଟ ହୋଇଯାଉଛି ଯେ ସମାଜର ତଳସ୍ତରରେ ଥିବା ଲୋକଙ୍କ କଲ୍ୟାଣ ପାଇଁ ଯେଉଁ ସବୁ ସରକାରୀ କାର୍ଯ୍ୟକ୍ରମ କାର୍ଯ୍ୟକାରୀ ହେଉଛି, ତାହାର ସକାରାତ୍ମକ ପ୍ରଭାବ ଅନୁଭୂତ ହେଉଛି । କହିବା ବାହୁଲ୍ୟ ଯେ ସବୁ ସରକାର ଲୋକଙ୍କ କଲ୍ୟାଣ ପାଇଁ ବିଭିନ୍ନ ଯୋଜନା ଗଣତନ୍ତ୍ରରେ କାର୍ଯ୍ୟକାରୀ କରନ୍ତି । ତେବେ ଏହାର ଉତ୍ତମ ରୂପାୟନ ଧାର୍ଯ୍ୟ ଲକ୍ଷ୍ୟ ହାସଲରେ ସହାୟକ ହୋଇଥାଏ । ତେଣୁ ଏହା ପ୍ରମାଣିତ ହେଉଛି ଯେ ସରକାରୀ କଲ୍ୟାଣକାରୀ ଯୋଜନାର ଭଲ ପ୍ରଭାବ ଗ୍ରାମ୍ୟ ଜୀବନ ଜୀବିକା ଉପରେ ପଡ଼ୁଛି ।

ଏହି ତଥ୍ୟ ଅନୁସାରେ ଭାରତରେ ଏବେ ଗ୍ରାମାଞ୍ଚଳ ଦାରିଦ୍ର୍ୟ ହାର ୭.୨ ଶତାଂଶ । ୨୦୧୧-୧୨ରେ ଏହା ଥିଲା ୨୫.୭ । ସେହିଭଳି ୨୦୧୧-୧୨ରେ ସହରାଞ୍ଚଳ ଦାରିଦ୍ର୍ୟ ହାର ୧୩.୭ ଶତାଂଶ ଥିବାବେଳେ ଏବେ ତାହା ୪.୬ କୁ ହ୍ରାସ ପାଇଛି । ଭାରତୀୟ ଷ୍ଟେଟ୍‌ବ୍ୟାଙ୍କ ଏକ ସରକାରୀ ସଂସ୍ଥା ହୋଇଥିଲେ ମଧ୍ୟ ଏହାର ସର୍ବେକ୍ଷଣ ଓ ଅନୁଶୀଳନ ନିରପେକ୍ଷତା ସହିତ ବୁଝାମଣା କରିପାରିବ ନାହିଁ ଏବଂ ଏହା ପ୍ରମାଣ ସିଦ୍ଧ ହେବାକୁ ବାଧ୍ୟ । ତେଣୁ ଏହି ତଥ୍ୟାବଳୀକୁ ନେଇ ସନ୍ଦେହର ଅବକାଶ ନାହିଁ । ଏହି ରିପୋର୍ଟ ଅନୁସାରେ ଭାରତରେ ଲୋକଙ୍କ ଇଚ୍ଛାଧୀନ ଖର୍ଚ୍ଚ ହାର ବଢ଼ୁଛି । ଲୋକେ ଅଧିକ ଆକାଂକ୍ଷୀ ହେଲେ ସେମାନଙ୍କ ମୌଳିକ ଖର୍ଚ୍ଚ ବାହାରେ ଇଚ୍ଛାଧୀନ ଖର୍ଚ୍ଚ ବଢ଼େ । ନିଶାପାଣି, ଆମୋଦ ପ୍ରମୋଦ, ମନୋରଞ୍ଜନ, ଘର କରଣା ସାମଗ୍ରୀ କ୍ରୟ ଆଦିରେ ସେମାନେ ପଇସା ଖର୍ଚ୍ଚ କରନ୍ତି । ଗୁରୁତ୍ୱପୂର୍ଣ୍ଣ ବିଷୟ ହେଲା ସର୍ବେକ୍ଷଣ ତଥ୍ୟ ଅନୁସାରେ ଦେଶର ଗ୍ରାମାଞ୍ଚଳ ଲୋକମାନେ ସହରୀ ଲୋକଙ୍କଠାରୁ ଦ୍ରୁତଗତିରେ ଆକାଂକ୍ଷୀ ହେଉଛନ୍ତି ଏବଂ ପାଖରେ ପଇସା ଥିବାରୁ ଇଚ୍ଛାଧୀନ ଖର୍ଚ୍ଚ ଅଧିକ କରୁଛନ୍ତି । ଏହା ଅସ୍ୱାଭାବିକ ନୁହେଁ, ଅର୍ଥନୀତିର ଏକ ରଚନାତ୍ମକ ଓ ଉତ୍ସାହଜନକ ସୂଚନା ।

ଏସ୍‌ବିଆଇ ତଥ୍ୟରେ ଆହୁରି କୁହାଯାଇଛି ଭାରତରେ ସହର ଓ ଗ୍ରାମାଞ୍ଚଳର ମାସିକ ମୁଣ୍ଡପିଛା ଉପଭୋଗ ବ୍ୟୟରେ ଯେଉଁ ପାର୍ଥକ୍ୟ ଥିଲା ତାହା ହ୍ରାସ ପାଇ ୭୧.୨ ଶତାଂଶରେ ପହଞ୍ଚିଛି । ୨୦୦୯-୧୦ରେ ଏହା ୮୮.୨ ଶତାଂଶ ଥିଲା । ଗ୍ରାମାଞ୍ଚଳ ଲୋକଙ୍କ ଆୟ ଓ ବ୍ୟୟ ବଢ଼ିବାରେ ବିଭିନ୍ନ ସରକାରୀ ଯୋଜନାର ଯେ ପ୍ରତ୍ୟକ୍ଷ ସମ୍ପର୍କ ରହିଛି, ଏହାକୁ କ'ଣ ଅସ୍ୱୀକାର କରିହେବ । ମାଗଣା ଚାଉଳ, ସ୍ୱାସ୍ଥ୍ୟସେବା, ଅନ୍ୟାନ୍ୟ ରିହାତି, ଡିବିଟି ବ୍ୟବସ୍ଥାରେ ହିତାଧିକାରୀଙ୍କ ବ୍ୟାଙ୍କ ଆକାଉଣ୍ଟରେ ସିଧାସଳଖ ସରକାରୀ ଅର୍ଥ ପହଞ୍ଚିବାର ପ୍ରଭାବ ତ ପଡ଼ିବ ।

ଅନ୍ୟପକ୍ଷରେ ଶନିବାର ପ୍ରକାଶ ପାଇଥିବା ସରକାରୀ ସର୍ବେକ୍ଷଣ ରିପୋର୍ଟ ମୁଖ୍ୟତଃ ସହର ଓ ଗ୍ରାମାଞ୍ଚଳର ଉପଭୋଗବାଦ, ରୋଜଗାର ଓ ଖର୍ଚ୍ଚର ଯେଉଁ ତଥ୍ୟ ପ୍ରକାଶ କରିଛି, ତାହା ଏସ୍‌ବିଆଇ ସର୍ବେକ୍ଷଣ ସହିତ ପ୍ରାୟ ସମାନ । ସମାଲୋଚକ ଏହାକୁ ପରିସଂଖ୍ୟାନଗତ ପ୍ରହେଳି ବା ଅର୍ଦ୍ଧସତ୍ୟ କହିପାରନ୍ତି । ତେବେ ଦୁଇ ସର୍ବେକ୍ଷଣର ତଥ୍ୟାବଳୀରେ ସାମଞ୍ଜସ୍ୟ ଆସିବା ନିଶ୍ଚିତ ଏକ ବଡ଼ କଥା । ଦୁଇ ସର୍ବେକ୍ଷଣର ତଥ୍ୟ କହୁଛି ଲୋକଙ୍କ ଆୟ ଓ ଖର୍ଚ୍ଚ ବଢୁଛି । ଏହା ଭଲ । ସହର ଓ ଗ୍ରାମାଞ୍ଚଳରେ ଦାରିଦ୍ର୍ୟ କମୁଥିବାବେଳେ ଉଭୟ ପକ୍ଷର ଲୋକେ ଖାଦ୍ୟ ଉପରେ ଅଧିକ ଖର୍ଚ୍ଚ ନ କରି ଅନ୍ୟ ବାବଦରେ ଅର୍ଥ ବ୍ୟୟ କରୁଛନ୍ତି । ସେମାନେ ଜୀବନକୁ ସରସସୁନ୍ଦର ଓ ପରିପୂର୍ଣ୍ଣ କରିବାକୁ ଚାହୁଁଛନ୍ତି । ତେବେ ଏ କ୍ଷେତ୍ରରେ ଗୋଟିଏ ବିଲକ୍ଷଣ ହେଲା ଉପଭୋକ୍ତାବାଦ (କନ୍‌ଜପସନ୍) ଅଭିବୃଦ୍ଧି ଜିଡିପି ଅଭିବୃଦ୍ଧିରେ ବିଶେଷ ସହାୟକ ହେଉନାହିଁ । ସୂଚନାଯୋଗ୍ୟ ଯେ ସବୁ ଉତ୍ପାଦନର ମୌଳିକ ଲକ୍ଷ୍ୟ ହେଲା ଉପଯୋଗ । ତାହା ଯଦି ଠିକ୍ ଭାବେ ନ ହେବ ଉତ୍ପାଦନର ଲକ୍ଷ୍ୟ ପୂରଣ ହେବ ନାହିଁ ।

ଭାରତର ଅର୍ଥନୈତିକ ତଥ୍ୟାବଳୀର ବିଶେଷତ୍ୱ ହେଲା ଏହା ବିଭିନ୍ନ ମଡ୍ୟୁଲକୁ ନେଇ ପ୍ରସ୍ତୁତ ହୋଇଥାଏ । ତେଣୁ ମଡ୍ୟୁଲାର ଡିଜାଇନ୍ ଭିତ୍ତିକ ତଥ୍ୟାବଳୀରେ ନିର୍ଦ୍ଦିଷ୍ଟ କେତେକ କ୍ଷେତ୍ରରେ ସବିଶେଷ ଏବଂ ସୂକ୍ଷ୍ମ ତଥ୍ୟାବଳୀ ପାଇବାକୁ ଉଦ୍ୟମ ହୋଇଥାଏ । ଯେଉଁସବୁ ସଂସ୍ଥା ଏହିସର୍ବେକ୍ଷଣ କରୁଛନ୍ତି, ସେଥିରେ ଲୋକଙ୍କ ଆୟ, କନ୍‌ଜପସନ୍ ଧାରା, ଦାରିଦ୍ର୍ୟ ଦୂରୀକରଣ ଓ ସରକାରୀ ଯୋଜନାର ପ୍ରଭାବ ଆଦି ସମ୍ପର୍କରେ ସ୍ୱତନ୍ତ୍ର ଗୁରୁତ୍ୱ ଦିଆଯାଉଛି । ଏଥିରେ ଜିଡିପି ଓ ଖାଉଟି ମୂଲ୍ୟ ସୂଚୀ ମଧ୍ୟ ପ୍ରାଧାନ୍ୟ ପାଉଛି । ଭାରତ ସରକାର ବହୁ ବିଳମ୍ବରେ ହେଉ ପଛେ ଶେଷରେ ସାଧାରଣ ନିର୍ବାଚନ ପୂର୍ବରୁ ହାଉସ୍ ହୋଲ୍ଡ କଞ୍ଜ୍ୟୁମର ସର୍ଭେ ରିପୋର୍ଟ ୧୧ ବର୍ଷ ବ୍ୟବଧାନରେ ପ୍ରକାଶ କରିଛନ୍ତି । ଏହି ସର୍ଭେଟି ୨୦୧୨ ଅଗଷ୍ଟରୁ ୨୦୨୩ ଜୁଲାଇ ମଧ୍ୟରେ ହୋଇଥିଲା । ଏହି ତଥ୍ୟ ଆଧାରରେ ଜିଡିପି, ମୁଦ୍ରାସ୍ଫୀତି ଓ ଦାରିଦ୍ର୍ୟ ଦୂରୀକରଣ ତଥ୍ୟର ଅଦ୍ୟତନ (ଅପଡେଟ୍) କାମ ସହଜରେ ହୋଇପାରିବ । ନୂଆ ତଥ୍ୟ ଆଧାରରେ ଆମ ଦାରିଦ୍ର୍ୟ ଦୂରୀକରଣ ଓ ଜନକଲ୍ୟାଣ କାର୍ଯ୍ୟ ଦ୍ରୁତତର ହେବ ।

ଘୋଷଣା

ଦୈନିକ **'ସକାଳ'** ଓ ଏହାର ବିଶେଷ ଅଧିପତ୍ର, ପତ୍ରିକା ଆଦିରେ ପ୍ରକାଶିତ ଆଲେଖ୍ୟର ଉଦ୍ଧୃତି, ତଥ୍ୟ, ମତାମତ, ବିଶ୍ଳେଷଣ ସମ୍ପୃକ୍ତ ଲେଖକଙ୍କ ସମ୍ପୂର୍ଣ୍ଣ ନିଜସ । ସେଥିପାଇଁ 'ସକାଳ' କର୍ତ୍ତୃପକ୍ଷ ଉତ୍ତରଦାୟୀ ହେବେ ନାହିଁ ।

ଲେଖା ଓ ଲୋକମତ ପାଇଁ: sakalaeditorial@gmail.com

ସ୍ୱାଧୀନ ଭାରତର ପ୍ରଧାନମନ୍ତ୍ରୀ

ପ୍ରହ୍ଲାଦ କୁମାର ସିଂହ
ଭୁବନେଶ୍ୱର, ମୋ: ୯୪୩୭୦୧୭୩୯୫

ସ୍ୱାଧୀନତା ପ୍ରାପ୍ତିଠାରୁ ଏଯାବତ୍ ୧୫ ଜଣ ନେତା ବିଭିନ୍ନ ସମୟରେ ଦେଶର ପ୍ରଧାନମନ୍ତ୍ରୀ ଆସନ ଅଳଙ୍କୃତ କରି ଶାସନ କଳକୁ ନିୟନ୍ତ୍ରିତ କରିଆସିଛନ୍ତି । ସ୍ୱାଧୀନତା ପ୍ରାପ୍ତି ପୂର୍ବରୁ ବଡଲାଟ୍‌ଙ୍କ ଅଧ୍ୟକ୍ଷତାରେ ଗଠିତ ଏକ୍‌ଜିକ୍ୟୁଟିଭ କାଉନ୍‌ସିଲରେ କଂଗ୍ରେସ, ମୁସଲିମ୍ ଲିଗ୍ ସମେତ ବିଭିନ୍ନ ବର୍ଗର ପ୍ରତିନିଧିତ୍ୱ ଥିଲା । ୧୯୪୭ ଅଗଷ୍ଟ ୧୫ରେ ଦେଶ ସ୍ୱାଧୀନ ହେଲା ଏବଂ ସେହି ମଧ୍ୟରାତ୍ରିରେ ବଡ଼ଲାଟ ଲର୍ଡ ମାଉଣ୍ଟବ୍ୟାଟେନ୍ ପଣ୍ଡିତ ଜବାହାରଲାଲ ନେହେରୁଙ୍କୁ ସ୍ୱାଧୀନ ଭାରତର ପ୍ରଥମ ପ୍ରଧାନମନ୍ତ୍ରୀ ଭାବେ ଶପଥ ପାଠ କରାଇଥିଲେ । ସମ୍ବିଧାନ ଲାଗୁ ହେବାପରେ ନେହେରୁ ୧୯୫୨, ୧୯୫୭ ଓ ୧୯୬୨ର ଲୋକସଭା ନିର୍ବାଚନରେ ଉତ୍ତରପ୍ରଦେଶର ଫୁଲପୁର ଆସନରୁ ବିଜୟୀ ହୋଇଆସୁଥିଲେ । ପ୍ରଧାନମନ୍ତ୍ରୀ ଥିବା ସମୟରେ ନେହେରୁଙ୍କର ୧୯୬୪ ମଇ ୨୭ ତାରିଖରେ ଦେହାନ୍ତ ହୋଇଥିଲା । ମୋଟାମୋଟି ଭାବେ ସ୍ୱାଧୀନ ଭାରତରେ ପଣ୍ଡିତ ନେହେରୁ ୧୬ ବର୍ଷ ୨୮୬ ଦିନ ପ୍ରଧାନମନ୍ତ୍ରୀ ଭାବେ କାର୍ଯ୍ୟ କରିଥିଲେ ।

ନେହେରୁଙ୍କ ମୃତ୍ୟୁ ପରେ ବରିଷ୍ଠ କଂଗ୍ରେସ ନେତା ଗୁଲଜାରୀଲାଲ୍ ନନ୍ଦା ୧୯୬୪ ଜୁନ୍ ୯ ତାରିଖ ପର୍ଯ୍ୟନ୍ତ କାମଚଳା ପ୍ରଧାନମନ୍ତ୍ରୀ ଭାବେ ମାତ୍ର ୧୩ ଦିନ ପାଇଁ ଶାସନଡୋରି ସମ୍ଭାଳି ଥିଲେ । ଲାଲ୍ ବାହାଦୂର ଶାସ୍ତ୍ରୀ ୧୯୬୪ ଜୁନ୍ ୯ ତାରିଖରେ ପ୍ରଧାନମନ୍ତ୍ରୀ ଭାବେ ଶପଥ ଗ୍ରହଣ କରିଥିଲେ । ଦେଶର ସବୁଠାରୁ ଲୋକପ୍ରିୟ, ସ୍ୱଚ୍ଛ, ନିର୍ଭୀକ ଓ ଦରଦୀ ପ୍ରଧାନମନ୍ତ୍ରୀ ଭାବେ ଏବେ ବି ଶାସ୍ତ୍ରୀଜୀ ଜନମାନସରେ ରହିଛନ୍ତି । ପ୍ରଧାନମନ୍ତ୍ରୀ ଥିବା ସମୟରେ ୧୯୬୬ ଜାନୁଆରୀ ୧୧ ତାରିଖରେ ସୋଭିଏତ୍ ରୁଷ୍‌ର ତାସକେଣ୍ଟଠାରେ ସନ୍ଦେହଜନକ ବାତାବରଣରେ ଶାସ୍ତ୍ରୀଜୀଙ୍କ ଦେହାନ୍ତ ହୋଇଥିଲା । ତାଙ୍କ ପରେ ପୁଣି ଗୁଲ୍‌ଜାରୀଲାଲ୍ ନନ୍ଦାଙ୍କୁ ଆଉ ୧୩ ଦିନ ପାଇଁ କାମଚଳା ପ୍ରଧାନମନ୍ତ୍ରୀ ଦାୟିତ୍ୱ ନିର୍ବାହ କରିବାକୁ ପଡ଼ିଥିଲା । ସମ୍ପ୍ରତି ଅନେକ ନେତାଙ୍କ ପାଇଁ ରାଜନୀତି ଏକ ଲାଭଜନକ ବ୍ୟବସାୟ ଏବଂ ଧନ ଓ କ୍ଷମତା ଅର୍ଜନର କେନ୍ଦ୍ର ହୋଇଥିବାବେଳେ ଲାଲ ବାହାଦୂର ଶାସ୍ତ୍ରୀ ଓ ଗୁଲଜାରୀଲାଲ୍ ନନ୍ଦାଙ୍କ ଭଳି ସଂଗ୍ରାମୀ, ତ୍ୟାଗୀ, ସ୍ୱଚ୍ଛ ଓ ଦେଶପ୍ରେମୀମାନେ କିନ୍ତୁ ରାଜନୀତିକୁ ସେବାର କ୍ଷେତ୍ର ଭାବେ ଗ୍ରହଣ କରିଥିଲେ ।

୧୯୬୬ ଜାନୁଆରୀ ୨୪ ତାରିଖ ଇନ୍ଦିରା ଗାନ୍ଧୀ ଦେଶର ପ୍ରଧାନମନ୍ତ୍ରୀ ହୋଇଥିଲେ । ସେତେବେଳେ ସେ ଉତ୍ତର ପ୍ରଦେଶରୁ ରାଜ୍ୟସଭା ସଦସ୍ୟ ଥିଲେ । ପରେ ୧୯୬୭ ଓ ୧୯୭୧ରେ ଇନ୍ଦିରା ଉତ୍ତର ପ୍ରଦେଶର ରାଏବରେଲି ନିର୍ବାଚନମଣ୍ଡଳୀରୁ ଲୋକସଭାକୁ ନିର୍ବାଚିତ ହୋଇ ୧୯୭୭ ମାର୍ଚ୍ଚ ୨୪ ତାରିଖ ପର୍ଯ୍ୟନ୍ତ ପ୍ରଧାନମନ୍ତ୍ରୀ ଦାୟିତ୍ୱ ନିର୍ବାହ କରିଥିଲେ । ପୂର୍ବରୁ ରାଏବରେଲି ଆସନରୁ ଇନ୍ଦିରାଙ୍କ ସ୍ୱାମୀ ଫିରୋଜ୍ ଗାନ୍ଧୀ ନେହେରୁଙ୍କ ସମୟରେ ଲୋକସଭାକୁ ନିର୍ବାଚିତ ହୋଇ ଆସୁଥିଲେ ଏବଂ ଏହି ଆସନର ସାଂସଦ ଥିବାବେଳେ ତାଙ୍କର ଦେହାନ୍ତ ହୋଇଥିଲା । ଉଲ୍ଲେଖନୀୟ ଯେ ରାଏବରେଲିରୁ ଇନ୍ଦିରାଙ୍କ ନିର୍ବାଚନକୁ ଆହ୍ଲାବାଦ ହାଇକୋର୍ଟ ୧୯୭୫ ଜୁନ୍ ୧୨ ତାରିଖରେ ଅସିଦ୍ଧ ଘୋଷଣା କରିଥିଲେ ଏବଂ ପରେ ତାହା ସୁପ୍ରିମ୍‌କୋର୍ଟରେ କାଟ୍ ଖାଇ ଯାଇଥିଲା । ସେହି ମାସରେ ଦେଶରେ ଜାତୀୟ ଜରୁରୀ ପରିସ୍ଥିତି ଜାରି କରାଯିବା ସଙ୍ଗେ ସଙ୍ଗେ ବିରୋଧୀ ଦଳର ପ୍ରାୟ ସବୁ ନେତାଙ୍କୁ ଜେଲ୍‌ରେ ଭର୍ତ୍ତି କରାଯାଇଥିଲା । ଇନ୍ଦିରାଙ୍କ ଶାସନ ସମୟରେ ଲୋକସଭାର କାର୍ଯ୍ୟକାଳ ୧୯୭୬ ମସିହାରେ ଶେଷ ହେବାକୁ ଥିବା ବେଳେ ତାହାକୁ ବର୍ଷେ ମଧ୍ୟ ବଢ଼ାଇ ଦିଆଯାଇଥିଲା । ପ୍ରଥମ ପର୍ଯ୍ୟାୟରେ ଇନ୍ଦିରା ଗାନ୍ଧୀ ୧୧ ବର୍ଷ ୫୯ ଦିନ ଦେଶର ପ୍ରଧାନମନ୍ତ୍ରୀ ଥିଲେ ।

ପ୍ରାୟ ୩୦ ବର୍ଷର କଂଗ୍ରେସ ଶାସନର ଅନ୍ତ ଘଟାଇ ଲୋକନାୟକ ଜୟପ୍ରକାଶ ନାରାୟଣଙ୍କ ଦିଗ୍‌ଦର୍ଶନରେ ଗଠିତ ହୋଇଥିବା ଜନତା ପାର୍ଟି ୧୯୭୭ ମସିହାରେ କେନ୍ଦ୍ରରେ ସରକାର ଗଢ଼ିଲା । ମୋରାରଜୀ ଭାଇ ଦେଶାଇ ପ୍ରଥମ ଅଣକଂଗ୍ରେସ ପ୍ରଧାନମନ୍ତ୍ରୀ ଭାବେ ୧୯୭୭ ମାର୍ଚ୍ଚ ୨୪ରେ ଦାୟିତ୍ୱ ଗ୍ରହଣ କରି ୨ ବର୍ଷ ୧୨୬ ଦିନ ଦେଶର ଶାସନ ଡୋରି ସମ୍ଭାଳିଥିଲେ । ତାଙ୍କୁ ଗାଦିଚ୍ୟୁତ କରିବା ପାଇଁ ତାଙ୍କ ସରକାରର ସ୍ୱରାଷ୍ଟ୍ର ମନ୍ତ୍ରୀ ଚୌଧୁରୀ ଚରଣ ସିଂହଙ୍କ ଉଦ୍ୟମ ସଫଳ ହେଲା ଏବଂ ଜନତା ପାର୍ଟିରୁ ବିଚ୍ଛିନ୍ନ ହୋଇ ଚରଣ ସିଂହ ଧର୍ମନିରପେକ୍ଷ ଜନତା ଦଳ ଗଢ଼ି କଂଗ୍ରେସ ସହାୟତାରେ ୧୯୭୯ ଜୁଲାଇ ୨୮ ତାରିଖରେ ଦେଶର ପ୍ରଧାନମନ୍ତ୍ରୀ ହେଲେ । କଂଗ୍ରେସ ସମର୍ଥନ ପ୍ରତ୍ୟାହାର କରିନେଇ ଚରଣ ସିଂହ ସରକାରକୁ ମଝି ଦରିଆରେ ଡୁବାଇ ଦେଲା । ୧୯୮୦ ଜାନୁଆରୀ ୧୪ ତାରିଖ ପର୍ଯ୍ୟନ୍ତ ୧୭୦ ଦିନ ଧରି ଚରଣ ସିଂହ ଦେଶର ପ୍ରଧାନମନ୍ତ୍ରୀ ରହି ତାଙ୍କ ଜୀବନର ଶେଷ ଅଭିଳାଷ ପୂରଣ କରିଥିଲେ । ସେତେବେଳେ ମୋରାରଜୀ ଭାଇ ଗୁଜରାଟର ସୁରଟ ଓ ଚରଣ ସିଂହ ଉତ୍ତରପ୍ରଦେଶର ବାଘପାତ୍ ଲୋକସଭା କ୍ଷେତ୍ରରୁ ପ୍ରତିନିଧିତ୍ୱ କରୁଥିଲେ ।

ଦ୍ୱିତୀୟ ପାଳିରେ କଂଗ୍ରେସ ନେତ୍ରୀ ଇନ୍ଦିରା ଗାନ୍ଧୀ ପୁଣି ୧୯୮୦ ଜାନୁଆରୀ ୧୪ ତାରିଖରୁ ଭାରତର ପ୍ରଧାନମନ୍ତ୍ରୀ ହେଲେ । ସେତେବେଳେ ସେ ଆନ୍ଧ୍ରପ୍ରଦେଶ ମେଡାକ୍‌ର ସାଂସଦ ଥିଲେ । ଏକ ଦୁର୍ଭାଗ୍ୟପୂର୍ଣ୍ଣ ଘଟଣାକ୍ରମରେ ୧୯୮୪ ଅକ୍ଟୋବର ୩୧ ତାରିଖରେ ପ୍ରଧାନମନ୍ତ୍ରୀଙ୍କ ବାସଭବନ ପରିସରରେ ଇନ୍ଦିରା ତାଙ୍କ ନିଜ ଅଙ୍ଗରକ୍ଷୀଙ୍କ ଗୁଳିରେ ମୃତ୍ୟୁବରଣ କରିଥିଲେ । ଏହି ପାଳିରେ ଇନ୍ଦିରାଙ୍କ ଶାସନ ଅବଧି ଥିଲା ୪ ବର୍ଷ ୨୯୧ ଦିନ ।

ଉତ୍ତରପ୍ରଦେଶର ଆମେଥି ସାଂସଦ ଥିବା ତାଙ୍କ ପୁଅ ରାଜୀବ ଗାନ୍ଧୀ ଇନ୍ଦିରାଙ୍କ ନିଧନ ପରେ ଦେଶର ପ୍ରଧାନମନ୍ତ୍ରୀ ହେଲେ । ୧୯୮୪ ଡିସେମ୍ବର ମାସରେ ଅନୁଷ୍ଠିତ ଲୋକସଭା ନିର୍ବାଚନରେ ରାଜୀବଙ୍କ ନେତୃତ୍ୱରେ କଂଗ୍ରେସ ବିପୁଳ ସଂଖ୍ୟାଗରିଷ୍ଠତା ହାସଲ କରିଥିଲା । ରାଜୀବ ଗାନ୍ଧୀ ୧୯୮୯ ଡିସେମ୍ବର ୨ ତାରିଖ ପର୍ଯ୍ୟନ୍ତ ୫ ବର୍ଷ ୩୨ ଦିନ ଧରି ପ୍ରଧାନମନ୍ତ୍ରୀ ଦାୟିତ୍ୱ ତୁଲାଇଥିଲେ ।

ରାଜୀବ ଗାନ୍ଧୀଙ୍କ ସରକାରରେ କେନ୍ଦ୍ରମନ୍ତ୍ରୀ ଥିବା ବିଶ୍ୱନାଥ ପ୍ରତାପ ସିଂହ କଂଗ୍ରେସ ଦଳ ଓ କେନ୍ଦ୍ର ମନ୍ତ୍ରିମଣ୍ଡଳରୁ ଇସ୍ତଫା ଦେଇ ଦୁର୍ନୀତି ଓ ଭ୍ରଷ୍ଟାଚାର ବିରୋଧରେ ବ୍ୟାପକ ଅଭିଯାନ ଚଳାଇଲେ । ଫଳସ୍ୱରୂପ ତାଙ୍କ ନେତୃତ୍ୱରେ ୧୯୮୯ ଡିସେମ୍ବର ୨ ତାରିଖରେ କେନ୍ଦ୍ରରେ ଜନତା ଦଳ ସରକାର ଗଠିତ ହେଲା । ଜନତା ଦଳ ସେତେବେଳେ ଜାତୀୟ ଫ୍ରଣ୍ଟର ପ୍ରମୁଖ ଅଂଶୀଦାର ଥିଲା । ତେବେ ମାତ୍ର ୩୪୩ ଦିନର ପ୍ରଧାନମନ୍ତ୍ରିତ୍ୱ ପରେ ଭି.ପି ସିଂହ ୧୯୯୦ ନଭେମ୍ବର ୧୦ ତାରିଖରେ ପଦତ୍ୟାଗ କଲେ । ସେତେବେଳେ ସେ ଉତ୍ତର ପ୍ରଦେଶର ଫତେପୁରର ସାଂସଦ ଥିଲେ ।

ଭି.ପି ସିଂହଙ୍କ ପରେ ସମାଜବାଦୀ ଜନତା ପାର୍ଟି ନେତା ତଥା ଉତ୍ତର ପ୍ରଦେଶର ବାଲିଆର ଲୋକସଭା ସାଂସଦ ଚନ୍ଦ୍ରଶେଖର କଂଗ୍ରେସ ସହଯୋଗରେ ୧୯୯୦ ନଭେମ୍ବର ୧୦ ତାରିଖରେ ଦେ

ଅଭୁଲା ଅପରାଧ

ଅପରାଧ ଇତିହାସର ଦୁଇଟି ଘଟଣାର ମୂକସାକ୍ଷୀ ହେଉଛି ଜଗତସିଂହପୁର ଜିଲ୍ଲା ବିରିଡ଼ିର ବିଲୁଆଖାଇ ନଦୀପଠା । ବହୁଚର୍ଚ୍ଚିତ ଛବିରାଣୀ ହତ୍ୟାକାଣ୍ଡ ଘଟଣାସ୍ଥଳଠାରୁ ଅନତି ଦୂରରେ ପ୍ଲାଷ୍ଟିକ ବସ୍ତାରୁ ଗତ ଦୁଇବର୍ଷ ତଳେ ନର୍ସ ନୀହାରିକା ପାତ୍ରଙ୍କ ହାତଗୋଡ଼ ବନ୍ଧା ମୃତଦେହ ମିଳିଥିଲା । ଯାହାକୁ ନେଇ କେବଳ ଜଗତସିଂହପୁର ନୁହେଁ, ସମଗ୍ର ରାଜ୍ୟରେ ସେତେବେଳେ ଚର୍ଚ୍ଚାର କେନ୍ଦ୍ରବିନ୍ଦୁ ପାଲଟିଥିଲା । ତେବେ କେମିତି, କାହିଁକି ଏବଂ କଭଳି ପ୍ଲାଷ୍ଟିକ୍ ବସ୍ତା ଭିତରକୁ ନୀହାରିକାଙ୍କ ମୃତଦେହ ଗଲା, ସେ ସମ୍ପର୍କରେ ଜଗତସିଂହପୁରରୁ ରଶ୍ମି ରଞ୍ଜନ ମହାପାତ୍ରଙ୍କ ରିପୋର୍ଟ ।

ବସ୍ତା ଭିତରେ ନର୍ସ ନୀହାରିକା

ଜୀବନର ଶେଷ ଯାତ୍ରା

୨୦୧୮ ମସିହା ସେପ୍ଟେମ୍ବର ୮, ସମୟ ଅପରାହ୍ଣ ୪.୫୬ ମିନିଟ୍। କଟକର ଏକ ନର୍ସିହୋମ୍‌ରୁ ବାହାରିଥିଲେ ନର୍ସ ନୀହାରିକା ପାତ୍ର। ଯାହା ନର୍ସିହୋମ୍‌ର ସିସିଟିଭିରେ କଏଦ ହୋଇଥିଲା। ଏହାପରେ ସେ କୁଆଡ଼େ ଗଲେ କାହାରି ପାଖରେ ଏହାର ଉତ୍ତର ନ ଥିଲା। ତେବେ ନର୍ସିହୋମ୍ ବାହାରେ ଲାଗିଥିବା ସିସିଟିଭିରେ ଜଣେ ହେଲ୍‌ମେଟ ପିନ୍ଧା ଯୁବକର ଛବି ରହିଥିଲା। ଅପରପକ୍ଷେ ଯିବାର ଦୀର୍ଘ ସମୟ ପରେ ମଧ୍ୟ ନର୍ସିହୋମ୍‌କୁ ନୀହାରିକା ନ ଫେରିବାରୁ କର୍ତ୍ତୃପକ୍ଷ ତାଙ୍କୁ ଫୋନ କରିଥିଲେ। ମାତ୍ର ତାଙ୍କ ସହିତ ଯୋଗାଯୋଗ ସମ୍ଭବ ହୋଇ ନ ଥିଲା। ସେପ୍ଟେମ୍ବର ୯ ତାରିଖ ଅର୍ଥାତ୍ ନୀହାରିକା ଯିବାର ପରଦିନ ନର୍ସିହୋମ ମ୍ୟାନେଜର୍ କଟକର ମଧୁପାଟଣା ଥାନାରେ ଅଭିଯୋଗ କରିଥିଲେ। ଅଭିଯୋଗକୁ ଭିତ୍ତିକରି ପୁଲିସ ଏକ ନିଖୋଜ ମାମଲା ରୁଜୁ କରିଥିଲା। ତେବେ ୧୦ ତାରିଖ ପର୍ଯ୍ୟନ୍ତ ଝିଅର କୌଣସି ଖୋଜ ଖବର ନ ମିଳିବାରୁ ଅଗଷ୍ଟ ୧୦ ତାରିଖରେ ନୀହାରିକାଙ୍କ ମାଆ ମାଧୁପାଟଣା ଥାନାରେ ଏକ ଏତଲା ଦେଇଥିଲେ।

୯ ଦିନ ପରେ ମିଳିଲା ମୃତଦେହ

ନୀହାରିକାଙ୍କ ନିଖୋଜ ନେଇ ପୁଲିସଠାରୁ ଆରମ୍ଭ କରି ନର୍ସିହୋମ୍ କର୍ତ୍ତୃପକ୍ଷ ଏବଂ ନୀହାରିକାଙ୍କ ସମ୍ପର୍କୀୟଙ୍କଠାରୁ ଆରମ୍ଭ କରି ପୂରା ପରିବାର ଲୋକ ସନ୍ଦେହରେ ଥିବା ବେଳେ ନିଖୋଜର ୯ ଦିନ ପରେ ଅର୍ଥାତ୍ ସେପ୍ଟେମ୍ବର ୧୭ ତାରିଖରେ ବିରିଡ଼ି ଥାନା ଅନ୍ତର୍ଗତ ହାଜିପୁର ନୂଆପାରୀ ନିକଟରେ ବିଲୁଆଖାଇ ନଦୀ ନିକଟରୁ ଏକ ପ୍ଲାଷ୍ଟିକ୍ ବସ୍ତାରୁ ଗଳିତ ମୃତଦେହ ଉଦ୍ଧାର କରାଯାଇଥିଲା। ତାହା ଉଦ୍ଧାର କରି ପୁଲିସ ଖୋଲିବା ପରେ ଭିତରେ ନୀହାରିକାଙ୍କ ମୃତଦେହ ବୋଲି ଜଣାପଡ଼ିଥିଲା। ଖବର ପାଇ ନୀହାରିକାଙ୍କ ମାଆ, ତାଙ୍କ ଭାଇ ଓ ନର୍ସିହୋମର କିଛି

କର୍ମଚାରୀ ଘଟଣା ସ୍ଥଳରେ ପହଞ୍ଚିଥିଲେ। ମିଳିଥିବା ମୃତଦେହର ମୁହଁ ସମ୍ପୂର୍ଣ୍ଣ ବିକୃତ ହୋଇଥିବାରୁ ମୃତଦେହର ଚୁଡ଼ିଦାର (ପୋଷାକ) ଓ ବାମ ହାତରେ ବନ୍ଧାଯାଇଥିବା ଏକ ସୂତାର ବ୍ୟାଣ୍ଡରୁ ଏହା ନର୍ସ ନୀହାରିକାଙ୍କ ମୃତଦେହ ବୋଲି ଚିହ୍ନଟ କରାଯାଇଥିଲା। ମୃତଦେହର ପରିଚୟ ସ୍ପଷ୍ଟ ପାଇଁ ବାପା-ମାଆଙ୍କ ଡିଏନ୍‌ଏ ପରୀକ୍ଷା କରାଯାଇଥିଲା। ସେଥିରୁ ପରିଚୟ ମିଳିବା ପରେ ଜଗତସିଂହପୁର ଏସ୍‌ପିଙ୍କ ନିର୍ଦ୍ଦେଶରେ ଏକ ହତ୍ୟା ମାମାଲା ରୁଜୁ କରାଯିବା ସହିତ ଶବ ବ୍ୟବଚ୍ଛେଦ କରାଯାଇଥିଲା। ତେବେ ୮ ତାରିଖରେ ନୀହାରିକାଙ୍କୁ ନର୍ସିହୋମରୁ ସାଙ୍ଗରେ ନେଇଥିବା ଯୁବକ ହେଉଛନ୍ତି ତାଙ୍କ ପୁରୁଷ ବନ୍ଧୁ ରାଜକୁ ପରିବାର ଲୋକେ ପଚରାଉଚରା କରିଥିଲେ। କିନ୍ତୁ ସେ ସେହିଦିନ ନର୍ସି ହୋମରେ ଛାଡ଼ିଦେଇଥିବା ସମ୍ପର୍କରେ ନୀହାରିକାଙ୍କ ପରିବାରକୁ କହିଥିଲା। କିନ୍ତୁ ପୁଲିସର ସନ୍ଦେହରୁ ବର୍ତ୍ତିପାରି ନ ଥିଲା ରାଜ। ସବୁଠାରୁ ବଡ଼ କଥା ହେଉଛି ମୃତହେଦ ଉଦ୍ଧାର ହେବା ଦିନଠାରୁ ରାଜ କେଉଁଆଡ଼େ ଫେରାର ହୋଇଯାଇଥିଲା। ଯାହା ପୁଲିସର ସନ୍ଦେହକୁ ଦୃଢ଼ୀଭୂତ କରିଥିଲା। ପରବର୍ତ୍ତୀ ସମୟରେ ପୁଲିସ ପଚରାଉଚରା ପରେ ରାଜ ହିଁ ମୁଖ୍ୟ ଅଭିଯୁକ୍ତ ବୋଲି ସ୍ପଷ୍ଟ ହୋଇଥିଲା।

କେମିତି ହୋଇଥିଲା ହତ୍ୟା ଯୋଜନା

ପୁଲିସ କହିବାନୁଯାୟୀ ଅଭିଯୁକ୍ତ ରାଜ୍‌ର ନିଜ ମାମୁଘର ଗାଁର ସୁନିଲ ସାହୁଙ୍କ ସହିତ ବନ୍ଧୁତା ରହିଥିଲା। ସୁନିଲ ତାଙ୍କ ଭଉଣୀଙ୍କ ସହିତ କଟକସ୍ଥିତ ଚାଉଳିଆଗଞ୍ଜ ଠାରେ ଭଡ଼ାଘରେ ରହୁଥିଲେ। ରାଜ୍ ଜାଣିଥିଲା ଯେ, ଖୁଦୁରୁକୁଣୀ ଓଷା ପାଇଁ ସୁନିଲଙ୍କ ଭଉଣୀ ନିଜ ଘରକୁ ଯିବେ। ସେମାନେ ଯିବା ପୂର୍ବରୁ ରାଜ ଘରର ଚାବି ତାଙ୍କଠାରୁ ରଖିଥିଲା। ପୂର୍ବ ଯୋଜନା ମୁତାବକ ରାଜ ନୀହାରିକାକୁ ଘଟଣା ଦିନ ବାଇକ୍‌ରେ ସୁନିଲଙ୍କ ରୁମ୍‌କୁ ନେଇଥିଲା। ସେଠାରେ କିଛି ସମୟ କଟାଇବା ସମୟରେ ଉଭୟଙ୍କ ମଧ୍ୟରେ ବିବାହକୁ ନେଇ ଯୁକ୍ତିତର୍କ ହୋଇଥିଲା। ଏହାପରେ ରାଜ୍ ନୀହାରିକାଙ୍କ ଗଳାକାଟି ହତ୍ୟା କରିଥିଲା। ପ୍ରମାଣ ନଷ୍ଟ ପାଇଁ ନୀହାରିକାଙ୍କ ମୋବାଇଲ ଫୋନକୁ ରାଜ ଫିଙ୍ଗି ଦେଇଥିଲା। ନୀହାରିକାଙ୍କ ମୃତଦେହକୁ ଏକ ପ୍ଲାଷ୍ଟିକ୍ ଅଖାରେ ପୂରାଇ ଏହାକୁ ମଟର ସାଇକଲ୍‌ରେ ବାନ୍ଧି ରାତି ପ୍ରାୟ ୮ଟାରେ ନିଜ ଗାଁ ଆଡ଼କୁ ନେଇଥିଲା। ନୂଆବଜାର ବ୍ରିଜ୍ ପାରିହେବା ପରେ ନିଛାଟିଆ କେନାଲ ରାସ୍ତାରେ ଯାଇ ବିଲୁଆଖାଇ ନଦୀରେ ନୀହାରିକାଙ୍କ ମୃତଦେହ ଫିଙ୍ଗି ଦେଇଥିଲା। ସକାଳେ ସୁନିଲଙ୍କୁ ତାଙ୍କ ଚାଉଳିଆଗଞ୍ଜ ଭଡ଼ାଘରର ଚାବି ଫେରାଇ ଦେଇଥିଲା। ସୁନିଲ ଓ ତାଙ୍କ ଭଉଣୀ ସେପ୍ଟେମ୍ବର ୧୪ ତାରିଖରେ ତାଙ୍କ ଭଡ଼ାଘରକୁ ଫେରିବାପରେ ଘରୁ ଏକ ବେଡ୍‌ସିଟ ନିଖୋଜ ହୋଇଥିବା ଜାଣିବାକୁ ପାଇଥିଲେ। ସେମାନେ ଘରୁ ଏକ କାନ-ଚିଂ ପାଇଥିଲେ। ଯାହାକି ନୀହାରିକାଙ୍କର ଥିଲା। ରାଜ ନୀହାରିକାଙ୍କୁ ହତ୍ୟାକରିଥିବା ସମ୍ପର୍କରେ ରାଜାଙ୍କ ବାପା, ମାଆ, ଭାଇ ଓ କିଛି ଗ୍ରାମବାସୀ ମଧ୍ୟ ସୂରାକ ପାଇଥିଲେ। ରାଜ ସେପ୍ଟେମ୍ବର ୧୨ ତାରିଖ ପର୍ଯ୍ୟନ୍ତ ନିଜ ମାମୁଘରେ ରହିବା ପରେ ସେଠାରୁ ଚେନ୍ନାଇ ପଲାଇ ଯାଇଥିଲା। ତା'ର ପୁରୁଣା ମୋବାଇଲ ଫୋନକୁ ଘରେ ଛାଡ଼ିଯାଇଥିବା ବେଳେ ନୂଆ ମୋବାଇଲ ଓ ଏକ ସିମ୍ କିଣିଥିଲା।

କାଳ କୋଠରିରେ ପ୍ରେମିକ ରାଜ୍

ରାଜ୍ ଫେରାର ହେବାପରେ ପୁଲିସ ପ୍ରଥମେ ତା'ର ବାପା ଓ ଭାଇକୁ ଥାନାରେ ଅଟକ ରଖିଥିଲା। ସେମାନଙ୍କୁ ଗିରଫକରି କୋର୍ଟ ଚାଲାଣ ପାଇଁ ଧମକ ଦେବାପରେ ରାଜ ଏହି ଖବରପାଇ ବିଚଳିତ ହୋଇଥିଲା। ସେପ୍ଟେମ୍ବର ୨୦ ତାରିଖରେ ରାଜ ସାଲିମାର ଏକ୍ସପ୍ରେସ୍‌ରେ ଚେନ୍ନାଇରୁ ଫେରି ଭୁବନେଶ୍ୱରରୁ ନିଜ ଘରକୁ ଏକ କାରରେ ଫେରୁଥିବା ସମୟରେ ପୁଲିସ ହାଜିପୁର ଛକରୁ ତାକୁ ଗିରଫ କରିଥିଲା। ରାଜ ବିରୋଧରେ ଆଇପିସିର ଧାରା ୩୦୨ ଓ ୨୦୧ଅନୁସାରେ ମାମଲା ରୁଜୁହେବା ସହିତ ତାକୁ କୋର୍ଟଚାଲାଣ କରାଯାଇଥିଲା। ରାଜ ସେବେଠୁ ଜେଲରେ ରହିଆସୁଛି।

ହତ୍ୟାର ପଛର ରହସ୍ୟ

ଖୋର୍ଦ୍ଧା ଜିଲ୍ଲା ବାଲିଅନ୍ତା ଅଞ୍ଚଳର ଗଗନ ପାତ୍ର ଓ ପ୍ରତିମା ପାତ୍ରଙ୍କ ଝିଅ ନୀହାରିକା ପାତ୍ର (୨୪) ଘଟଣାର ୫ ବର୍ଷ ପୂର୍ବରୁ ବିରିଡ଼ିରେ ରହୁଥିବା ସମୟରେ ହାଜିପୁର ଗ୍ରାମର କିଶୋର ଆଞ୍ଚଲ ଓରଫ୍ ରାଜଙ୍କୁ ଭଲପାଇ ବସିଥିଲେ। ଉଭୟ ବିରିଡ଼ିର ଗୋଟିଏ କମ୍ପ୍ୟୁଟର ସେଣ୍ଟରରେ ତାଲିମ ନେଉଥିଲେ। ଏପରିକି ସେମାନଙ୍କ ସମ୍ପର୍କକୁ ନେଇ ଉଭୟ ପରିବାର ଅବଗତ ଥିଲେ। ନୀହାରିକା ଏକ ଘରୋଇ ନର୍ସିଂ ହୋମ୍‌ରେ ସ୍ୱଳ୍ପ ବେତନରେ କାମ କରୁଥିଲେ। ତାଙ୍କ ପରିବାରର ଆର୍ଥିକ ଅବସ୍ଥା ଏତେ ଭଲ ନ ଥିବାରୁ ତାଙ୍କ ଉପରେ ନିଜ ଘରର ଦାୟିତ୍ୱ ରହିଥିବା ସମୟରେ ସେ ସାନଭାଇକୁ ପାଠ ପଢ଼ାଇ ମଣିଷ କରିବାକୁ ଚାହୁଁଥିଲେ। ଅନ୍ୟପକ୍ଷରେ ତାଙ୍କ ପ୍ରେମିକ ରାଜ ସେପର୍ଯ୍ୟନ୍ତ କୌଣସି କାମ କରୁ ନ ଥିଲା। ଏହି କାରଣରୁ ଉଭୟଙ୍କ ବିବାହ ହେବାରେ ବିଳମ୍ବ ହୋଇଥିଲା। ନୀହାରିକା ବିବାହ ପାଇଁ ଅରାଜି ହେବା ସମୟରେ ରାଜ ଶୀଘ୍ର ବିବାହ ପାଇଁ ଜିଦ ଧରିବା କାରଣରୁ ଉଭୟଙ୍କ ମଧ୍ୟରେ ମନୋମାଳିନ ଘଟିଥିଲା। ନୀହାରିକା ବିବାହ ପାଇଁ ରୋଜଗାର କରିବା ଉପରେ ଗୁରୁତ୍ୱ ଦେଉଥିବା ସମୟରେ ରାଜ ଏହି ବାସ୍ତବତାକୁ ବୁଝିବାକୁ ଅସମର୍ଥ ଥିଲା। ଏହି ଘଟଣାକୁ ନେଇ ରାଜ ନୀହାରିକାଙ୍କୁ ହତ୍ୟା କରିବାର ଯୋଜନା କରିଥିଲା। ଘଟଣା ଦିନ ରାଜଙ୍କ ଠାରୁ ଅପରାହ୍ଣ ୪. ୩୮ ରେ ଫୋନ୍‌କଲ ପାଇ ନୀହାରିକା ଏସମ୍ପର୍କରେ ଅନ୍ୟ କିଛି ବି ସନ୍ଦେହ ନ କରି ନର୍ସିଂ ହୋମ୍ ଛାଡ଼ିଥିଲେ। ଏହାପରେ ଖୁବଶୀଘ୍ର ଏହି ପ୍ରେମ ନାଟକରର କ୍ଲାଇମାକ୍ସ ଆସିବା ସହିତ ପ୍ରେମିକର ହାତରେ ପ୍ରେମିକାର ଜୀବନ ଯାଇଥିଲା।

ଅଭିଯୁକ୍ତ ଆହୁରି ଅଛନ୍ତି!

ନର୍ସ ନିହାରିକାଙ୍କ ହତ୍ୟାରେ ଏକମାତ୍ର ରାଜ୍ ସମ୍ପୃକ୍ତ ବୋଲି ଏବେ ମଧ୍ୟ ତାଙ୍କ ପରିବାର ବିଶ୍ୱାସ କରିପାରୁ ନାହାଁନ୍ତି। ଏଥିରେ ରାଜ ସହିତ ଏକାଧିକ ବ୍ୟକ୍ତି ସମ୍ପୃକ୍ତ ରହିଥିବା ନେଇ ନୀହାରିକାଙ୍କ ପରିବାର ଦାବି କରୁଥିବା ସମୟରେ ପୁଲିସ ଏହି ହତ୍ୟା ଘଟଣାର ଏକମାତ୍ର ହତ୍ୟାକାରୀ ଭାବରେ ରାଜକୁ ଗ୍ରହଣ କରିଛି। ଏବେ ରାଜ୍ ଜେଲର କାଳ କୋଠରିରେ ଜୀବନ ବିତାଉଛି। ତେବେ ଅଭିଯୁକ୍ତ ରାଜକୁ କିଭଳି ଦଣ୍ଡ ମିଳିବ ସେଥିପାଇଁ ଅଦାଲତଙ୍କ ରାୟକୁ ଅପେକ୍ଷା କରିଛନ୍ତି ପରିବାର ଲୋକେ।

ତଦନ୍ତ

ପ୍ରେମ ଶାଶ୍ୱତ ଓ ଚିରନ୍ତନ । କିନ୍ତୁ ଅବୈଧ ପ୍ରେମ ମଣିଷକୁ ପାଗଳ କରିଦିଏ । ଆଉ ସେହି ପାଗଳାମିରେ ମଣିଷ ମଣିଷର ଜୀବନ ନେବାକୁ ପଛାଏ ନାହିଁ । ନିକଟରେ ଏଭଳି ଏକ ଘଟଣା ଘଟିଯାଇଛି ଗଞ୍ଜାମ ଜିଲ୍ଲା ପାତ୍ରପୁର ବ୍ଲକ ତଥା ଜରଡ଼ା ଥାନା ଅନ୍ତର୍ଗତ ସାମନ୍ତିଆପଲ୍ଲୀ ପଞ୍ଚାୟତର ଚୁଡ଼ିଆଲାଞ୍ଜି ଗ୍ରାମରେ । ଏହି ଗ୍ରାମର ଜଣେ ମହିଳା ଓ ଭଣଜାଙ୍କ ମଧ୍ୟରେ ଥିବା ପ୍ରେମ ଓ ଅନୈତିକ ସମ୍ପର୍କ ପ୍ରଘଟ ହେବା ଭୟରେ ଉଭୟେ ଯୋଜନାବଦ୍ଧ ଭାବେ ଦୁଇ ସମ୍ପର୍କୀୟଙ୍କ ଜୀବନ ନେବାକୁ ମଧ୍ୟ ପଛାଇ ନାହାନ୍ତି । ହତ୍ୟାକାଣ୍ଡର ଶିକାର ହୋଇଛନ୍ତି ଜଣେ ନାବାଳକ ସମେତ ତାଙ୍କ ମାଆ ।

ଶକ୍ତିଧର ରାଜଗୁରୁଙ୍କ ରିପୋର୍ଟ

ମାଇଁ-ଭଣଜାଙ୍କ ଅବୈଧ ପ୍ରେମ

ଦେଖିଦେଲେ ବୋଲି 'ଡବଲ ମର୍ଡର୍'

ସବୁଦିନ ଭଳି ଗତ ୧୮ ତାରିଖ ରାତିରେ ଚୁଡ଼ିଆଲାଞ୍ଜି ଗ୍ରାମର ନୀଲାବେଣୀ ଓ ତାଙ୍କ ୮ ବର୍ଷର ପୁଅ ଘର ଭିତରେ ଶୋଇବାକୁ ଯାଇଥିଲେ। ପରଦିନ ସକାଳେ ଦୀର୍ଘ ସମୟ ଧରି ନୀଳବେଣୀଙ୍କ ଘରର କବାଟ ଖୋଲାଯାଇ ନ ଥିବାରୁ ତାଙ୍କ ଶାଶୂ ଉକ୍ତ କୋଠରି ଖୋଲିଥିଲେ। କୋଠରି ଭିତରେ ଉଭୟ ନୀଲାବେଣୀ ଓ ତାଙ୍କ ସାନପୁଅ ଶୋଇଥିବା ଦେଖିଥିଲେ। ବହୁ ଡାକିବା ପରେ ମଧ୍ୟ ସେମାନେ ନ ଉଠିବାରୁ ଘଟଣା ସମ୍ପର୍କରେ ଶାଶୂ ପଡ଼ୋଶୀ ଓ ଗ୍ରାମବାସୀଙ୍କୁ ଜଣାଇଥିଲେ। ଗ୍ରାମବାସୀଙ୍କ ଠାରୁ ସୂଚନା ପାଇ ଜରଡ଼ା ଥାନା ପୁଲିସ ଘଟଣାସ୍ଥଳରେ ପହଞ୍ଚି ସାଇଣ୍ଟିଫିକ ଟିମ୍ ଓ ସନ୍ଧାନୀ କୁକୁରର ସହାୟତାରେ ତଦନ୍ତ କରିଥିଲା। ମାଆ ଓ ପୁଅଙ୍କ ସନ୍ଦେହଜନକ ମୃତ୍ୟୁକୁ ନେଇ ପରିବାର ବର୍ଗ ଓ ସମସ୍ତ ଗ୍ରାମବାସୀ ସ୍ତବ୍ଧ ହୋଇଯାଇଥିଲେ। ଏହା ଏକ ଅପମୃତ୍ୟୁ ନୁହେଁ; ବରଂ ସୁଚିନ୍ତିତ ହତ୍ୟାକାଣ୍ଡ ବୋଲି ମୃତ ନୀଲାବେଣୀଙ୍କ ପରିବାର ପକ୍ଷରୁ ଥାନାରେ ଲିଖିତ ଅଭିଯୋଗ କରାଯାଇଥିଲା। ସେପଟେ ଏହା ଏକ ହତ୍ୟାକାଣ୍ଡ ଘଟଣା ଏବଂ ସ୍ଥାନୀୟ ଲୋକଙ୍କର ସମ୍ପୃକ୍ତି ସନ୍ଦେହରେ ପୁଲିସକୁ ସହାୟତା ଯୋଗାଇବା ପାଇଁ ଗ୍ରାମ୍ୟ କମିଟି ପକ୍ଷରୁ ୩ଦିନ ପର୍ଯ୍ୟନ୍ତ ଗାଁରୁ କେହି ବାହାରକୁ ନ ଯିବା ପାଇଁ କଟକଣା ଜାରି କରାଯାଇଥିଲା। ନୀଲାବେଣୀଙ୍କ ସ୍ୱାମୀ ଡି. ମୋହନ ବିଦେଶରେ ଶ୍ରମିକ ଭାବେ କାର୍ଯ୍ୟ କରୁଥିବା ବେଳେ ତାଙ୍କ ବଡ଼ପୁଅ ପଡ଼ୋଶୀ ଆନ୍ଧ୍ରପ୍ରଦେଶର ଏକ ହଷ୍ଟେଲରେ ରହି ପାଠ ପଢୁଛନ୍ତି। ଉଭୟଙ୍କ ଅନୁପସ୍ଥିତିର ସୁଯୋଗ ନେଇ ଗୁନ୍ନାମା ଓ ଦେବେନ୍ଦ୍ର ଏହି ଘଟଣା ଘଟାଇଥିବା ପୁଲିସ ପ୍ରଥମେ ସନ୍ଦେହ କରିଥିଲା। ଘଟଣାର ଗୁରୁତ୍ୱ ଦୃଷ୍ଟିରୁ ପୁଲିସ ବିଭିନ୍ନ ଦିଗକୁ ନେଇ ତଦନ୍ତକୁ ତ୍ୱରାନ୍ୱିତ କରିଥିଲା। ପୁଲିସ ତଦନ୍ତରୁ ଯାହା ଜଣାପଡ଼ିଥିଲା ଗୁନ୍ନାମା ହେଉଛନ୍ତି ଅଭିଯୋଗକାରୀ ତଥା ମୃତ ନୀଲାବେଣୀଙ୍କ ସ୍ୱାମୀ ଡି. ମୋହନ ରେଡ୍ଡୀଙ୍କ ଭାଇ ଡି. ଧନଞ୍ଜୟ ରେଡ୍ଡୀଙ୍କ ପତ୍ନୀ। କିନ୍ତୁ ଡି. ଗୁନ୍ନାମା (ମାଇଁ) ଓ ଜି. ଦେବେନ୍ଦ୍ର (ଭଣଜା)ଙ୍କ ମଧ୍ୟରେ ଥିବା ପ୍ରେମ ଓ ଅନୈତିକ ସମ୍ପର୍କ ବିଷୟରେ ଜାଣିଯାଇଥିଲେ ଡି. ନୀଲାବେଣୀ। ଏବଂ ଏହାକୁ ନେଇ ସେ ପ୍ରତିବାଦ କରିବା ସହ ପରିବାର ଲୋକଙ୍କୁ ଜଣାଇ ଦେବେ ବୋଲି ମଧ୍ୟ ତାଗିଦ କରିଥିଲେ। ଯାହାକୁ ନେଇ ନୀଲାବେଣୀଙ୍କ ସହ ଗୁନ୍ନାମା ଓ ଦେବେନ୍ଦ୍ରଙ୍କର ପାଟିତୁଣ୍ଡ ମଧ୍ୟ ହୋଇଥିଲା। ଫଳରେ ଉଭୟଙ୍କ ମଧ୍ୟରେ ଥିବା ପ୍ରେମ ତଥା ଅନୈତିକ ସମ୍ପର୍କ କାଳେ ପ୍ରଘଟ ହୋଇଯିବ ଓ ସମାଜରେ ସେମାନଙ୍କ ମାନସମ୍ମାନ ଉପରେ ଆଞ୍ଚ ଆସିବ ସେଥିପାଇଁ ନିଜ ଯାଆ ଡି. ନୀଳବେଣୀଙ୍କୁ ରାସ୍ତାରୁ ସବୁଦିନ ପାଇଁ ହଟାଇ ଦେବାକୁ ଯୋଜନା କରିଥିଲେ ଉଭୟେ ମାଇଁ ଓ ଭଣଜା। ହେଲେ ଯୋଜନା ମୁତାବକ ସବୁକିଛି ଠିକ୍‌ଠାକ ହୋଇ ନ ଥିଲା। ଶୋଇଥିବା ଅବସ୍ଥାରେ ଡି. ନୀଳବେଣିଙ୍କୁ ନିଜ ଯାଆ ଡି. ଗୁନ୍ନାମା ଓ ପ୍ରେମିକ ଭଣଜା ଦେବେନ୍ଦ୍ର ତଣ୍ଟିଚିପି ହତ୍ୟା କରିବା ବେଳେ ନିକଟରେ ଶୋଇଥିବା ନୀଳବେଣୀଙ୍କ ୭ବର୍ଷର ପୁଅ ଡି. ଋଷିର ହଠାତ ନିଦ ଭାଙ୍ଗିଯାଇଥିଲା। ମାଆଙ୍କୁ ନିଜ ଖୁଡ଼ି ଓ ସମ୍ପର୍କୀୟ ଭାଇ ହତ୍ୟା କରୁଥିବାର ସମସ୍ତ ଘଟଣାବଳୀ ସବୁ ସ୍ୱଚକ୍ଷୁରେ ଦେଖିଦେଇଥିଲା ନାବାଳକ ଋଷି। ଯାହାକୁ ନେଇ ଉଭୟେ ଦେବେନ୍ଦ୍ର ଓ ଗୁନ୍ନାମା ବିଚଳିତ ହୋଇପଡ଼ିଥିଲେ। ଅନ୍ୟ ଉପାୟ ନ ପାଇ ୭ବର୍ଷର କୋମଳମତି ଶିଶୁ ଡି.ଋଷିକୁ ମଧ୍ୟ ତଣ୍ଟିଚିପି ସେମାନେ ନିର୍ଦ୍ଦୟ ଭାବେ ହତ୍ୟା କରିଥିଲେ। ଘଟଣା ଘଟିଥିଲା ଗତ ୧୮ ତାରିଖ ବିଳମ୍ବିତ ରାତିରେ।

ଘଟଣାର ଗୁରୁତ୍ୱ ଦୃଷ୍ଟିରୁ ପୁଲିସ ବିଭିନ୍ନ ଦିଗକୁ ନେଇ ତଦନ୍ତକୁ ତ୍ୱରାନ୍ୱିତ କରିଥିଲା। ପରେ ଏହି ଜଘନ୍ୟ ଡବଲ ମର୍ଡର ଘଟଣାରେ ପୁଲିସ ଜି. ଦେବେନ୍ଦ୍ର ଓ ଡି. ଗୁନ୍ନାମାଙ୍କୁ ଗିରଫ କରିବାରେ ସକ୍ଷମ ହୋଇଥିଲା। ଗିରଫ ପରେ ଜେରା ସମୟରେ ଉଭୟେ ହତ୍ୟାକାଣ୍ଡର କାରଣ ଓ ସମସ୍ତ ଘଟଣାବଳୀ ସମ୍ପର୍କରେ ସବୁକିଛି ପୁଲିସ ନିକଟରେ ସ୍ୱୀକାର କରିଥିଲେ। ଗିରଫ ପ୍ରେମୀଯୁଗଳଙ୍କ ଠାରୁ ହତ୍ୟାକାଣ୍ଡ ଦିନ ସେମାନେ ପରିଧାନ କରିଥିବା ବସ୍ତ୍ର ସହିତ ମୋବାଇଲ ଫୋନକୁ ଜବତ କରାଯାଇ ଦୁହିଁଙ୍କୁ କୋର୍ଟଚାଲାଣ କରାଯାଇଛି। ମାଆ ଓ ପୁଅଙ୍କ ହତ୍ୟାକାଣ୍ଡ ଘଟଣାରେ ମାଇଁ-ଭଣଜାଙ୍କ ପ୍ରେମ ସମ୍ପର୍କ ସହିତ ଅନୈତିକ ସମ୍ପର୍କ ପଦାକୁ ଆସିବା ପରେ ଗ୍ରାମବାସୀ ଚକିତ ହୋଇଯାଇଛନ୍ତି। ନିଜର ଦୋଷ ଓ ପାପକର୍ମକୁ ଲୁଚାଇବାକୁ ଯାଇ ଯେ ଦୁଇ ଦୁଇଟି ନିରୀହ ଜୀବନକୁ ନେବାକୁ ଉଭୟେ ପଛାଇ ନାହାନ୍ତି, ତାହା ଅନ୍ୟମାନଙ୍କୁ ଆଶ୍ଚର୍ଯ୍ୟ ଚକିତ କରିଛି।

କିଶୋରୀ ମନର ଗୀତ
ଓଡ଼ିଆ ପଦାବଳୀର ପ୍ରୟୋଗ

ଛାୟାଗୀତି

ସୂର୍ଯ୍ୟ ଦେଓ

'ନୂଆବୋଉ' ଚଳଚ୍ଚିତ୍ର ଗୀତରେ ହାସ୍ୟରସର ପରୀକ୍ଷାନିରୀକ୍ଷା ସହିତ ରଜଦୋଳି ଗୀତ ସ୍ୱରରେ ଛନ୍ଦା ଗୁରୁକୃଷ୍ଣ ଗୋସ୍ୱାମୀଙ୍କ 'ଯାରେ ମନ ଦୋଳି ଉଡ଼ିଯା', 'ଜୀବନର ଚଉକାଠ ଭିତରେ ଠିଆହୋଇ ଜୀବନର ବାସ୍ତବ କଥା କହିବା ପରାୟେ' ଲୋକଗୀତ ଶୈଳୀରେ ବନ୍ଧା ନରସିଂହ ମହାପାତ୍ରଙ୍କ ରଚିତ 'ଭୁଲାମନ ମନେ ତ କେବେ ରଖନା' ଓ କିଶୋରୀ ମନର କଥା 'ମନ ମାନେନା ମନ ମାନେନା/ ଯେତେ ନିରେଖିଲେ/କିଛି ବୁଝି ମୁଁ ପାରେନା' ପରି ଗୀତ ଥିଲା ।

ପରବର୍ତ୍ତୀ ଚଳଚ୍ଚିତ୍ର 'ଲକ୍ଷ୍ମୀ'ରେ ମଧ୍ୟ କିଶୋରୀ ମନର କଥାକୁ ଗୀତରେ ସାରଦା ପ୍ରସନ୍ନ ନାୟକ ସଜାଇଥିଲେ, କିନ୍ତୁ ଏହି ଗୀତ ଓଡ଼ିଆ ଚଳଚ୍ଚିତ୍ର ଗୀତ ସଂଯୋଜନା ଶୈଳୀରେ ଏକ ବିଶେଷ ପରିବର୍ତ୍ତନ ଆଣିଲା । 'ଲକ୍ଷ୍ମୀ' ପୂର୍ବରୁ ଯେତିକି ଚଳଚ୍ଚିତ୍ରର ଗୀତ ସଂଯୋଜନା ହେଉଥିଲା, ତାହା ଥିଲା ନୂତନ ସଂଯୋଜନା । ଅର୍ଥାତ୍ କୌଣସି ପୂର୍ବ ସଂଯୋଜିତ ସ୍ୱରକୁ ଚଳଚ୍ଚିତ୍ରରେ ବ୍ୟବହାର କରାଯାଉ ନ ଥିଲା । କିନ୍ତୁ 'ଲକ୍ଷ୍ମୀ' ଚଳଚ୍ଚିତ୍ର ପାଇଁ ଆକାଶବାଣୀରେ ପୂର୍ବ ପ୍ରସାରିତ ଏକ ଲୋକପ୍ରିୟ ସ୍ୱରକୁ ବ୍ୟବହାର କରାଗଲା । ଓଡ଼ିଆ ଚଳଚ୍ଚିତ୍ର ଗୀତ ସଂଯୋଜନା କ୍ଷେତ୍ରରେ ଏଭଳି ଘଟଣା ଥିଲା ପ୍ରଥମ । ଆକାଶବାଣୀରେ ବାଳକୃଷ୍ଣ ଦାଶଙ୍କ ପୂର୍ବ ସଂଯୋଜନା 'ପଲାଶ ବନେ/ ନିଶି ବିଜନେ/ ଚହଲି ଯାଏ ଜୋଛନା ମାୟାଗୋ' ଗୀତ ସ୍ୱରରେ ସାରଦା ପ୍ରସନ୍ନ ନାୟକ 'ଲକ୍ଷ୍ମୀ' ଚଳଚ୍ଚିତ୍ର ପାଇଁ 'ବକୁଳ ବନେ କୁହୁକୁ ତାନେ/ ଫୁଲକି ଉଠେ ପରାଣ ପସରା' ଗୀତ ରଚନା କଲେ । ପରେ ଏହି ପ୍ରକ୍ରିୟା ଅନ୍ୟ ଚଳଚ୍ଚିତ୍ର ଗୀତ ରଚନାକୁ ମଧ୍ୟ ପ୍ରଭାବିତ କଲା ।

'ଲକ୍ଷ୍ମୀ' ଚଳଚ୍ଚିତ୍ର ପାଇଁ ସବୁତକ ଗୀତ ଲେଖିଥିଲେ ସାରଦା ପ୍ରସନ୍ନ ନାୟକ । 'ଆଉ ଚାନ୍ଦ ଲାଗି କୁମୁଦ ଝୁରନା', 'ଝୁଲରେ ହାତୀ', 'ବାରିଦରେ ତୁ ଯା> ନା', 'ଚଢ଼େୟା ଚଢ଼େୟାଣୀ ଗୀତ' ଓ 'ଆରତ ସୁରେ ବାରେ କରେ ମିନତିରେ' ।

ଓଡ଼ିଆ ସାହିତ୍ୟରେ ଅଷ୍ଟାଦଶ ଶତାବ୍ଦୀର ଶେଷ ଭାଗରୁ ଊନବିଂଶ ଶତାବ୍ଦୀର ମଧ୍ୟ ଭାଗ ପର୍ଯ୍ୟନ୍ତ ସମୟକୁ 'ସଙ୍ଗୀତ ଯୁଗ' ନାମରେ ନାମିତ କରାଯାଇଛି । ଏହି ସମୟ ସୀମା ମଧ୍ୟରେ ଯଥାର୍ଥତଃ ଓଡ଼ିଆ ପଦାବଳୀ ସାହିତ୍ୟର ବିକାଶ ହୋଇଥିଲା । ନାନା ରୀତି, ରାଗ ଓ କଳ୍ପନା ବିଳାସରେ ଏହା ସମୃଦ୍ଧ ହୋଇଥିଲା । ଓଡ଼ିଆ ପଦାବଳୀ ଓଡ଼ିଶାର ପାରମ୍ପରିକ ସଙ୍ଗୀତ ବା ଚଉପଦୀର ଆଙ୍ଗିକ ଦ୍ୱାରା ବିଶେଷ ପ୍ରଭାବିତ । ଗୀତସବୁ ସାଧାରଣତଃ ଉକ୍ତିପ୍ରତ୍ୟୁକ୍ତି ମୂଳକ । ଓଡ଼ିଆ ପଦାବଳୀ ପ୍ରାୟ ପଚିଶଟି ପର୍ଯ୍ୟାୟଭୁକ୍ତ । ନବାନୁରାଗ, ଆକ୍ଷେପାନୁରାଗ, ମାନ, ବନ୍ଦନା ଆଦି ଏହି ଗୀତିକାମାନଙ୍କରେ ଅଭିବ୍ୟକ୍ତି ହୋଇ ପ୍ରକଟିତ ହୋଇଛି । ଅଷ୍ଟଦଶ ଶତକର କବି ବନମାଳୀଙ୍କଠାରୁ ଆରମ୍ଭ କରି ଭିନ୍ନ ଭିନ୍ନ କାଳଖଣ୍ଡରେ ଗୋପାଳକୃଷ୍ଣ, କବିସୂର୍ଯ୍ୟ ବଳଦେବ ରଥ, ଗୌରଚରଣ ଅଧିକାରୀ, ପାର୍ବତୀ ଚରଣ ଦାସ, ଜଗବନ୍ଧୁ ସିଂହ, ମୋହନ ସୁନ୍ଦର ଦେବଗୋସ୍ୱାମୀ, କାଳୀଚରଣ ପଟ୍ଟନାୟକ, ଲୋକନାଥ ପଟ୍ଟନାୟକ ଏତାଦୃଶ ଗୀତି ରଚନାରେ ମନୋନିବେଶ କରିଥିଲେ ।

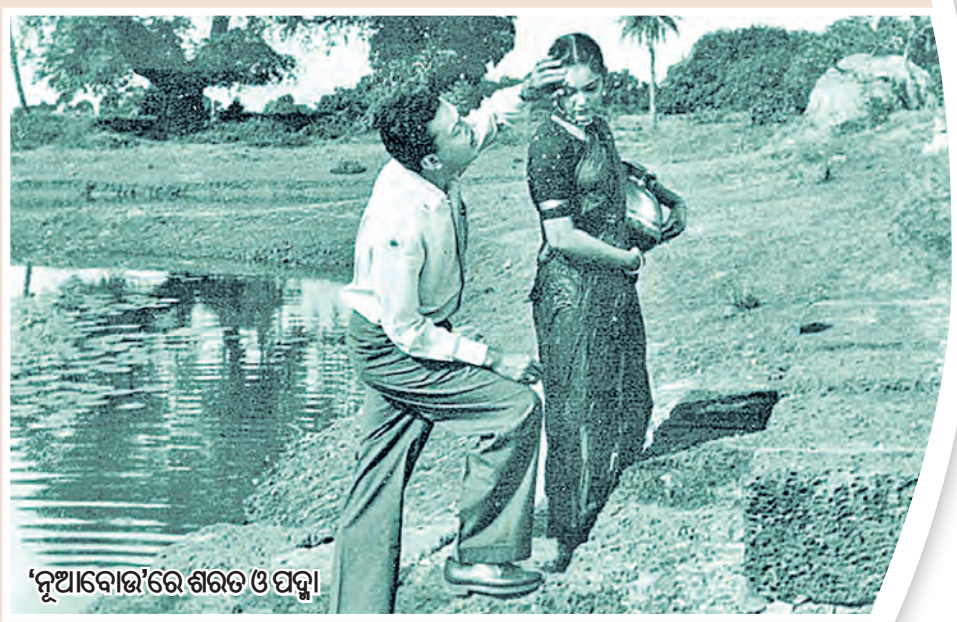

'ନୂଆବୋଉ'ରେ ଶରତ ଓ ପଦ୍ମା

ତେବେ କବିଚନ୍ଦ୍ର କାଳୀଚରଣ ପଟ୍ଟନାୟକ 'ଲଳିତା' ଚଳଚ୍ଚିତ୍ରରେ ଓଡ଼ିଆ ପଦାବଳୀ ଧାରାର ପ୍ରଥମ ପ୍ରୟୋଗ କରିଥିଲେ, ଦୃଷ୍ଟାନ୍ତ ସ୍ୱରୂପ 'ନୀଳମାଧବ ଲବେ ଦୟା ନାହିଁକି/ କରୁଣା ଉଣା ହେଲା କାହିଁକି'କୁ ନିଆଯାଇପାରେ । କିନ୍ତୁ ଏହାପରେ ଦୀର୍ଘବର୍ଷ ପର୍ଯ୍ୟନ୍ତ ଓଡ଼ିଆ ଚଳଚ୍ଚିତ୍ରରେ ପଦାବଳୀର ଶୁଦ୍ଧ ବ୍ୟବହାର ହୋଇ ନ ଥିଲା । ସାରଦା ପ୍ରସନ୍ନ ନାୟକ 'ଲକ୍ଷ୍ମୀ' ଚଳଚ୍ଚିତ୍ରରେ ଓଡ଼ିଆ ପଦାବଳୀକୁ ସ୍ୱଚ୍ଛ ଓ ସ୍ୱଷ୍ଟ ଭାବରେ ବ୍ୟବହାର କଲେ । 'ଆରତ ସୁରେ ବାରେ କରେ ମିନତିରେ/ ଚକାନୟନ ଚାହାଁ ମାଗେ ମାଗୁଣିରେ' ଏହି ଗୀତରେ ଥିବା ଅଳଙ୍କାର ପରିମିତ ପ୍ରୟୋଗ ଓ ଉପମା, ରୂପକ, ଉତ୍ପ୍ରେକ୍ଷା ପ୍ରଭୃତି ଅର୍ଥାଳଙ୍କାରର ସୁକ୍ଷ୍ମ ପ୍ରୟୋଗ ବିଧି ଯାହା, ଓଡ଼ିଆ ଗୀତାବଳୀର ସୂକ୍ଷ୍ମ ପ୍ରୟୋଗ ବିଧି ମଧ୍ୟ ତାହା । ଉଦାହରଣ ସ୍ୱରୂପ ସ୍ୱରୂପ, ଉଭୟର ପଂକ୍ତିକୁ ନିଆଯାଇପାରେ । ପ୍ରଥମେ 'ଲକ୍ଷ୍ମୀ' ଚଳଚ୍ଚିତ୍ରର ଅନ୍ତରାକୁ ଲକ୍ଷ୍ୟ କରାଯାଉ: "ସବୁଜ ପତରେ ଧୀରେ/ ହାତ ତୁମେ ରଖିଲେ. ସବୁଜ ପଥରେ ଥରେ/ ପାଦ ତୁମେ ଥାପିଲେ/ ନଈ ନାଳ ତୋଟା ମାଳ ଫୁଲେ ଫୁଲି ହସରେ/ ଚକାନୟନ ଚାହାଁ ମାଗେ ମାଗୁଣିରେ ।" ଏହି ଅନ୍ତରାରେ ଯେଉଁ ଦୃଶ୍ୟସଜ୍ଜା ଓ ଆକୁଳ ନିବେଦନ ରହିଛି, ତାହା ପୂର୍ବ ଅନ୍ତରାରୁ କେମିତି ଆନୀତ ହୋଇଛି ଦେଖାଯାଉ:

"ନ ଦେଲେ ନ ଦିଅ ପଛେ/ ଆଖିରେ ମୋ ପରଶ/
ସବୁରି ପରାଣୁ ପ୍ରଭୁ ନ ନିଭାଅ ହରଷ/ ବିଲ ବନ ଗିରି ଶିରୀ/ କେତେ ରଙ୍ଗେ ଭରାରେ/ ଚକାନୟନ ଚାହାଁ ମାଗେ ମାଗୁଣିରେ ।"

ଅନ୍ଧ ଭକ୍ତର ନିବେଦନରେ ଯେଉଁ ଯୁକ୍ତିସିଦ୍ଧ ଉପାଦାନ ସାରଦା ପ୍ରସନ୍ନ ନାୟକ ରଚିଛନ୍ତି ତାହା ବାସ୍ତବରେ ପ୍ରାଚୀନ ଓଡ଼ିଆ ପଦାବଳୀ ଦ୍ୱାରା ପ୍ରଭାବିତ । ଅଷ୍ଟମ ଶତାବ୍ଦୀର କବି ନିତ୍ୟାନନ୍ଦଙ୍କ ଏକ ରଚନାକୁ ତୁଳନାତ୍ମକ ଭାବରେ ନିଆଯାଉ: "କରୁଣା ନାବିକ ନାବ ଥାଉଁ କୂଳେ/ ଖେଦ ଜଳଧିରେ ଗଲା ବୁଡ଼ି/ ତରଳ ତରଙ୍ଗ ଭଉଁରୀ ପ୍ରଖର/ ଏମନ୍ତ ନଦୀରେ ଦେଲେ ଛାଡ଼ି', ପୁନଶ୍ଚ ପୂର୍ବ ପଂକ୍ତିକୁ ଦେଖାଯାଉ: 'ଥାଉଁ ପ୍ରଭୁ ପଣ/ କରୁଣା କୃପଣ /ହେବାରୁ ନୀତି କି ନ ଆସଇ/ ବୁଡୁଥିଲେ ଭେଳା ତହିଁ କଲେ ହେଳା/ ଦାରୁଣ ପଣକି ଏନୁହଇ" ।

ପୁରାତନୀ ଓ ଆଧୁନିକ ରଚନା ମଧ୍ୟରେ ବିଭାଜନର ରେଖା ଟାଣିଲାବେଳେ ହୁଏତ ଶବ୍ଦ ପ୍ରୟୋଗରେ ପରିବର୍ତ୍ତନକୁ ଲକ୍ଷ୍ୟ କରିହେବ କିନ୍ତୁ ଭାବ, ବିନ୍ୟାସ, ଉପମା, ରୂପକ ଓ ଉତ୍ପ୍ରେକ୍ଷା ଯେ ପୁରାତନୀ ଦ୍ୱାରା ପ୍ରଭାବିତ, ଏହା ସ୍ୱଷ୍ଟ ହୋଇଯିବ । 'ଲକ୍ଷ୍ମୀ' ପରବର୍ତ୍ତୀ ଚଳଚ୍ଚିତ୍ର 'ସୂର୍ଯ୍ୟମୁଖୀ'ରେ ମଧ୍ୟ ପ୍ରାଚୀନ ଓଡ଼ିଆ ପଦାବଳୀ ଶୈଳୀକୁ ଗୀତିକାର ଗୁରୁକୃଷ୍ଣ ଗୋସ୍ୱାମୀ ଚମତ୍କାର ଭାବରେ ଅନୁସରଣ କରିଛନ୍ତି । 'ନୀଳାଦ୍ରି ବିହାରୀ ହରି/ ଦୀନବନ୍ଧୁ ଦଇତାରି/ ଦୀନଜନେ ନାଥ ଦୟାକର/ ତୁମରି ଛାମୁରେ ଆଜି/ କରୁଛି ମୁଁ ଅରଜି/ ଦୟାକର ପ୍ରଭୁ ଦୟାକର' । ■

ପଙ୍କଜ ଉଧାସ

ପ୍ରସିଦ୍ଧ ଗାୟକ

ଗଜଲ ଗାୟକଙ୍କ ପ୍ରେମ

'ଚିଠି ଆଇ ହେ, ଆଇ ହେ...', 'ଚାନ୍ଦି ଜୈସା ରଙ୍ଗ ହୈ ତେରା...', 'ନା କଜରେ କି ଧାର..' ଗୀତ ଭଳି ଅନେକ ସୁପରହିଟ୍ ଗୀତରେ ଶ୍ରୋତାଙ୍କୁ ମନ୍ତ୍ରମୁଗ୍ଧ କରିଥିବା ଗଜଲ କିମ୍ବଦନ୍ତୀ ପଙ୍କଜ ଉଧାସ ଆଉ ନାହାନ୍ତି । ଫେବୃଆରୀ ୨୬ରେ ମୁମ୍ବାଇର ଏକ ହସ୍‌ପିଟାଲରେ ୭୨ ବର୍ଷ ବୟସରେ ତାଙ୍କର ପରଲୋକ ଘଟିଛି । ପଙ୍କଜଙ୍କ ଗୀତଗୁଡ଼ିକ ଏମିତି ଥିଲା ଯେ, ଯାହାକୁ ସବୁ ବୟସ ବର୍ଗ ଶୁଣିବାକୁ ବେଶ୍ ପସନ୍ଦ କରୁଥିଲେ । ତେବେ ଗଜଲ ଦୁନିଆର ଏହି ମହାନାୟକଙ୍କ ପ୍ରେମ କାହାଣୀ ଥିଲା ଗଜଲ୍ ଭଳି ଖୁବ୍ ରୋମାଣ୍ଟିକ୍ । ପଙ୍କଜ ମୁସଲିମ୍ କନ୍ୟା ଫରିଦାଙ୍କୁ ପ୍ରେମ ବିବାହ କରିଥିଲେ । ୭୦ ଦଶକରେ ଆରମ୍ଭ ହୋଇଥିଲା ସେମାନଙ୍କ ପ୍ରେମ କାହାଣୀ । ସେତେବେଳେ ପଙ୍କଜ ଗ୍ରାଜୁଏସନ୍ କରୁଥିଲେ ଏବଂ ଫରିଦା ଏୟାର୍‌ହୋଷ୍ଟେସ୍ ଥିଲେ । ତେବେ ତାଙ୍କ ପ୍ରେମ କାହାଣୀରେ ମଧ୍ୟସ୍ଥତା ସାଜିଥିଲେ ପଙ୍କଜଙ୍କ ପଡ଼ିଶା ଘର । ସେ ନିଜ ପଡ଼ିଶା ଘରେ ପ୍ରଥମେ ଫରିଦାଙ୍କୁ ଦେଖିଥିଲେ । ପ୍ରଥମେ ଦେଖାରେ ହିଁ ସେ ନିଜ ମନ ଫରିଦାଙ୍କୁ ଦେଇ ବସିଲେ । ପରେ ଉଭୟଙ୍କ ମଧ୍ୟରେ ବନ୍ଧୁତା ଆରମ୍ଭ ହୋଇଥିଲା । ସେହିପରି ମିଳାମିଶା ତଥା ଦେଖାସାକ୍ଷାତ ବଢ଼ିବାରୁ ଦୁହେଁ ଦୁହିଁଙ୍କ ନିକଟତର ହୋଇଥିଲେ । ଶେଷରେ ପଙ୍କଜ ଓ ଫରିଦା ବିବାହ କରିବା ନିଷ୍ପତ୍ତି ନେଇଥିଲେ । ସେଇଠୁ ସେମାନେ ନିଜ ପ୍ରେମ କଥା ନିଜ ନିଜ ଘରେ କହିଥିଲେ । ଯଦିଓ ପଙ୍କଜଙ୍କ ପରିବାର ଏହି ବିବାହ ପାଇଁ ତୁରନ୍ତ ରାଜି ହୋଇଯାଇଥିଲେ, କିନ୍ତୁ ଫରିଦାଙ୍କ ପରିବାର ଅରାଜି ଥିଲେ । ଏପରିକି ଦୁହିଁଙ୍କ ଘରେ ଯେପର୍ଯ୍ୟନ୍ତ ରାଜି ନ ହେବେ, ସେପର୍ଯ୍ୟନ୍ତ ବିବାହ କରିବେ ନାହିଁ ବୋଲି ସେମାନେ ନିଷ୍ପତ୍ତି ନେଇଥିଲେ । ତେବେ ପଙ୍କଜଙ୍କ ପ୍ରେମରେ ପାଚେରି ହୋଇ ଛିଡ଼ା ହୋଇଥିଲା ଧର୍ମ । କାରଣ ପଙ୍କଜ ହିନ୍ଦୁ ହୋଇଥିବା ବେଳେ ଫରିଦା ଥିଲେ ମୁସଲିମ୍ । ଫରିଦାଙ୍କ ବାପା ଥିଲେ ଅବସରପ୍ରାପ୍ତ ପୋଲିସ୍ ଅଫିସର । ଏହି କାରଣ ଯୋଗୁଁ ପଙ୍କଜ ଖୁବ୍ ଭୟଭୀତ ଥିଲେ । ତେବେ ଫରିଦାଙ୍କୁ ନିଜ ଜୀବନସାଥୀ କରିବା ପାଇଁ ପଙ୍କଜ ସାହସ ଜୁଟାଇ ଫରିଦାଙ୍କ ବାପାଙ୍କ ସହ କଥା ହେବାକୁ ତାଙ୍କ ଘରେ ପହଞ୍ଚି ଯାଇ ଥିଲେ । ପଙ୍କଜଙ୍କ କଥା ହିଁ ଫରିଦାଙ୍କ ବାପାଙ୍କ ହୃଦୟ ଜିତିଥିଲା । ଶେଷରେ ୧୯୮୨ରେ ଦୁହିଁଙ୍କ ପରିବାର ସେମାନଙ୍କ ବାହାଘର ପାଇଁ ସହମତି ପ୍ରକାଶ କରିଥିଲେ । ■

ପ୍ରେମ ସାଗରଙ୍କ 'ରାମାୟଣ'

ନଜର ଆସିବେ ନୂଆ କଳାକାର

ବିଭିନ୍ନ ସମୟରେ ପୌରାଣିକ କାହାଣୀକୁ ନେଇ ଅନେକ ଧାରାବାହିକ ଆସିଛି । ତେବେ କୌଣସି ଧାରାବାହିକ କିନ୍ତୁ ରାମାନନ୍ଦ ସାଗରଙ୍କ 'ରାମାୟଣ'କୁ ପଛରେ ପକାଇବାରେ ସଫଳ ହୋଇ ନାହିଁ । ଅଶୀଦଶକରେ ନିର୍ମିତ ରାମାନନ୍ଦ ସାଗରଙ୍କ 'ରାମାୟଣ'ର ଲୋକପ୍ରିୟତା ସେମିତି ବଜାୟ ରହିଛି । ଏଥିରେ ଶ୍ରୀରାମଙ୍କ ଚରିତ୍ରରେ ଅରୁଣ ଗୋଭିଲ ଏବଂ ମାତା ସୀତାଙ୍କ ଭୂମିକାରେ ଦୀପିକା ଚିଖ୍‌ଲିଆଙ୍କ ଜୀବନ୍ତ ତଥା ନିଖୁଣ ଅଭିନୟକୁ ଦର୍ଶକେ ଭୁଲି ନାହାନ୍ତି । ତେବେ ଏବେ ରାମାନନ୍ଦ ସାଗରଙ୍କ ପୁଅ ପ୍ରେମ ସାଗର ନୂଆ ଏକ 'ରାମାୟଣ' ଭେଟି ଦେବେ । ଏଥିରେ ଶ୍ରୀରାମଙ୍କ ଅଜଣା କାହାଣୀ ଦେଖିବାକୁ ମିଳିବ । ତା'ସହ ଏହି ଶୋ' ପୁରୁଣା 'ରାମାୟଣ'ଠାରୁ ସମ୍ପୂର୍ଣ୍ଣ ଅଲଗା ହେବ ବୋଲି ଚର୍ଚ୍ଚା ହେଉଛି । ଏଥିରେ ଶ୍ରୀରାମ ଓ ସୀତାଙ୍କ ସହ ସବୁ ଚରିତ୍ରରେ ସମ୍ପୂର୍ଣ୍ଣ ନୂଆ କଳାକାର ନଜର ଆସିବେ । ଏଣୁ ଏହାର ଟିମ୍ ଶ୍ରୀରାମଙ୍କ ଚରିତ୍ର ପାଇଁ କଳାକାର ଖୋଜିବାରେ ଦିନରାତି ପରିଶ୍ରମ କରୁଛନ୍ତି । ତେବେ ଏହି ମୁଖ୍ୟ ଚରିତ୍ର ଲାଗି ନୂଆ ମୁହଁ ମିଳିଯିବା ପରେ ସବୁ କିଛି ଘୋଷଣା କରାଯିବ ବୋଲି ପ୍ରେମ ସାଗର କହିଛନ୍ତି । ଅନ୍ୟପଟେ ପ୍ରେମ ସାଗରଙ୍କ 'ରାମାୟଣ' ମଧ୍ୟ ଦୂରଦର୍ଶନରେ ପ୍ରସାରଣ କରାଯିବ । ■

'ମୁଁ ତିନି ଦିନ ପର୍ଯ୍ୟନ୍ତ ଲୁଚିଥିଲି'

ମଧୁ

ଫିଲ୍ମର ସଫଳତାକୁ ନେଇ ଏହାର ନିର୍ମାତାଙ୍କଠାରୁ ଆରମ୍ଭ କରି ଅଭିନେତା, ଅଭିନେତ୍ରୀ ଶଙ୍କାରେ ଥାନ୍ତି । ମୁଖ୍ୟତଃ ନୂଆ କଳାକାରଙ୍କ ପାଇଁ ଫିଲ୍ମର ସଫଳତା ସେମାନଙ୍କ କ୍ୟାରିୟର ପାଇଁ ଖୁବ୍ ଗୁରୁତ୍ୱ ବହନ କରେ । ତେବେ ଫିଲ୍ମ ସଫଳ ହେବ କି ନାହିଁ, ଏଭଳି ଦ୍ୱନ୍ଦ୍ୱରେ ରହି ଜଣେ ଅଭିନେତ୍ରୀ ଫିଲ୍ମ ରିଲିଜ୍‌ର ତିନି ପର୍ଯ୍ୟନ୍ତ ଘରୁ ପଦାକୁ ବାହାରି ନ ଥିଲେ । ଘଟଣାଟି ଏହିଭଳି - ୩୩ ବର୍ଷ ତଳେ ପ୍ରେକ୍ଷାଳୟକୁ ଆସିଥିଲା ସୁପରହିଟ୍ ସିନେମା 'ଫୁଲ୍ ଔର୍ କାଣ୍ଟେ' । ଏହି ଫିଲ୍ମର ମୁଖ୍ୟ ଚରିତ୍ରରେ ନଜର ଆସିଥିଲେ ଅଭିନେତ୍ରୀ ମଧୁ ଓ ଅଭିନେତା ଅଜୟ ଦେବଗନ । ଏହି ସିନେମାରୁ ହିଁ ସେମାନଙ୍କ ଫିଲ୍ମ କ୍ୟାରିୟର୍ ଆରମ୍ଭ ହୋଇଥିଲା । ତା'ସହ ସିନେମାରେ ଅଜୟଙ୍କ ସହ ତାଙ୍କ ଯୋଡ଼ିକୁ ଦର୍ଶକେ ବେଶ୍ ପସନ୍ଦ ମଧ୍ୟ କରିଥିଲେ । ତେବେ ଏହି ସିନେମାଟି ୟଶ ଚୋପ୍ରାଙ୍କ ନିର୍ଦ୍ଦେଶିତ ସିନେମା 'ଲମ୍‌ହେ' ଫିଲ୍ମ ସହିତ ଏକସଙ୍ଗରେ ରିଲିଜ୍ ହୋଇଥିଲା । ଯେଉଁଥିରେ ଶ୍ରୀଦେବୀ ଓ ଅନିଲ କପୁର ଥିଲେ । 'ଲମ୍‌ହେ' ସହିତ ଏହି ଫିଲ୍ମ କେତେ ଦୂର ଟକ୍କର ଦେଇ ସଫଳ ହେବ, ତାହାକୁ ନେଇ ମଧୁ ବେଶ୍ ଭୟରେ ଥିଲେ । ଏପରିକି ସେ ସିନେମାର ସଫଳତାକୁ ନେଇ ଏତେ ବ୍ୟତିବ୍ୟସ୍ତ ହୋଇପଡ଼ି ଥିଲେ ଯେ, କେହି ତାଙ୍କ ସହ କୌଣସି ପ୍ରକାର ଦେଖାସାକ୍ଷାତ କରି ଆଲୋଚନା ନ କରୁ, ସେଥିପାଇଁ ତିନି ଦିନ ପର୍ଯ୍ୟନ୍ତ ସେ ତାଙ୍କର ଜଣେ ସାଙ୍ଗଙ୍କ ଘରେ ଲୁଚି ରହିଲେ । ତିନି ଦିନ ପରେ ମଧୁଙ୍କ ସଚିବ ତାଙ୍କୁ ଫୋନ୍ କରି କହିଥିଲେ, 'ଝିଅ ଘରୁ ବାହାରକୁ ଆସ । ଫିଲ୍ମ ହିଟ୍ ହୋଇଛି । ସମସ୍ତେ ତୁମ ଅଭିନୟକୁ ବେଶ୍ ପସନ୍ଦ କରିଛନ୍ତି ।' ତା'ପରେ ମଧୁ ପଦାକୁ ବାହାରିଥିଲେ । ■

ପରଦା ପଛର କାହାଣୀ

'ଦେବଦାସ' ସେଟ୍‌ରେ ଲାଗିଥିଲା ୪୨ ଜେନେରେଟର୍

ବଲିଉଡ୍‌ର ଖ୍ୟାତନାମା ନିର୍ଦ୍ଦେଶକ ସଞ୍ଜୟ ଲୀଲା ଭଁସାଲୀ ଅନେକ କାଳଜୟୀ ଚଳଚ୍ଚିତ୍ର ବଲିଉଡ୍‌କୁ ଭେଟି ଦେଇଛନ୍ତି । ସେହି ଫିଲ୍ମଗୁଡ଼ିକ ମଧ୍ୟରୁ ସବୁଠୁ ଅଧିକ ଯେଉଁ ଫିଲ୍ମ ପାଇଁ ସେ ଚର୍ଚ୍ଚାରେ ରହିଛନ୍ତି, ତାହା ହେଉଛି 'ଦେବଦାସ' । ୨୦୦୨ରେ ଏହା ପରଦାକୁ ଆସିଥିଲା । ଏହି ଫିଲ୍ମ ବକ୍ସ ଅଫିସ୍‌ରେ ସୁପରହିଟ୍ ହେବା ସହ ଏହା ନାମରେ ଅନେକ ରେକର୍ଡ ମଧ୍ୟ ରହିଛି । ଫିଲ୍ମରେ ଶାହାରୁଖ ଖାନ୍, ମାଧୁରୀ ଦୀକ୍ଷିତ ଓ ଐଶ୍ୱର୍ଯ୍ୟା ରାୟ ବଚ୍ଚନ ଲିଡ୍ ରୋଲରେ ଦେଖାଯାଇଥିଲେ । ଏଥିରେ କଳାକାରଙ୍କ ବେଶଭୂଷା, ଅଭିନୟ, ସୁଦୃଶ୍ୟ ସେଟ୍ ସବୁକିଛି ଚର୍ଚ୍ଚାରେ ରହିଥିଲା । 'ଦେବଦାସ୍'ର ଆକର୍ଷଣୀୟ ସେଟ୍‌ରେ ମଧ୍ୟ ସଞ୍ଜୟ ପାଣି ଭଳି ଟଙ୍କା ଖର୍ଚ୍ଚ କରିଥିଲେ । ଏହି ସେଟ୍‌ରେ ୨୫୦୦ ଲାଇଟ୍, ୭୦୦ ଲାଇଟ୍‌ମ୍ୟାନ୍‌ଙ୍କୁ ଲଗାଯାଇଥିଲା । ସାଧାରଣତଃ ସୁଟିଂସେଟ୍‌ରେ ୨ରୁ ୩ଟି ଜେନେରେଟର୍ ବ୍ୟବହାର କରାଯାଏ । ମାତ୍ର ଏହି ଫିଲ୍ମରେ ୪୨ଟି ଜେନେରେଟର୍ ଲାଗିଥିଲା । ସଞ୍ଜୟ ଜେନେରେଟର୍‌ଗୁଡ଼ିକ ଭଡ଼ାରେ ନେଇ ଆସିଥିବାରୁ ସେତେବେଳେ ମୁମ୍ବାଇରେ ବିବାହ ଆୟୋଜନ କରୁଥିବା ଲୋକଙ୍କ ପାଇଁ ଏକ ସମସ୍ୟା ପାଲଟି ଯାଇଥିଲା । ଏହି ଫିଲ୍ମଟି ଆୟ ମାମଲାରେ ଏକ ରେକର୍ଡ ସୃଷ୍ଟି କରିଥିଲା । ଏହାକୁ ୫ ଟି ଜାତୀୟ ପୁରସ୍କାର ଓ ୧୦ଟି ଫିଲ୍ମଫେୟାର୍ ପୁରସ୍କାର ମିଳିଥିଲା । ସବୁଠୁ ବଡ଼ କଥା ହେଉଛି, ଫିଲ୍ମର ଏକ ଗୀତ 'କାହେ ଛୋଡ଼େ ମୋହେ' ଗୀତରେ ମାଧୁରୀ ୩୦ କେଜିର ଏକ ଲେହେଙ୍ଗା ପିନ୍ଧି ଚର୍ଚ୍ଚାରେ ରହିଥିଲେ । ସେହିଭଳି ଐଶ୍ୱର୍ଯ୍ୟାଙ୍କ ପାଇଁ ୬୦୦ ଶାଢ଼ି କିଣାଯାଇଥିଲା । ପ୍ରତ୍ୟେକ ଶାଢ଼ିର ଲମ୍ବ ୯ ମିଟର ଥିଲା । କେବଳ ଚନ୍ଦ୍ରମୁଖୀର କୋଠା ନିର୍ମାଣ ପାଇଁ ସଞ୍ଜୟ ୧୨ କୋଟି ଖର୍ଚ୍ଚ କରିଥିଲେ । ■

ଓଡ଼ିଆ ଟେଲିଭିଜନ ଇଣ୍ଡଷ୍ଟ୍ରିରେ ସେ ବେଶ୍ ଜଣାଶୁଣା । ସ୍ୱଳ୍ପ ସମୟ ମଧ୍ୟରେ ଦମଦାର ଅଭିନୟ କରି ସେ ଦର୍ଶକଙ୍କ ହୃଦୟକୁ ଜିଣିଛନ୍ତି । ସେ କେବଳ ଜଣେ ଦକ୍ଷ କଳାକାର ନୁହଁନ୍ତି, ସହକାରୀ ନିର୍ଦ୍ଦେଶକ ଭାବେ ମଧ୍ୟ କାମ କରିଛନ୍ତି । ଛୋଟ ପରଦାରେ ତାଙ୍କୁ 'ଚକୋଲେଟ୍ ବୟ'ର ଆଖ୍ୟା ମିଳିଛି । ହିନ୍ଦୀ ୱେବ୍ ସିରିଜ୍ 'ଗେମ୍‌ସ ଅଫ୍ କର୍ମା'ରେ ସହକାରୀ ନିର୍ଦ୍ଦେଶକ ଭାବେ କାମ କରି ସେ ଖ୍ୟାତି ଅର୍ଜନ କରିଛନ୍ତି । ରିଆଲିଟି ଶୋ'ରୁ ଆଙ୍କର୍ ଭାବେ କ୍ୟାରିୟର୍ ଆରମ୍ଭ କରିଥିବା ଏହି ଯୁବ କଳାକାର ଜଣକ ହେଉଛନ୍ତି କଟକର ଶ୍ରୀଜିତ୍ ମହାପାତ୍ର । 'ନୂଆବୋହୂ', 'ପୁଣି ଗଡ଼ବଡ଼', 'ସିଂହଦ୍ୱାର', 'କିଏ ପର କିଏ ଆପଣାର' 'ସୁହାଗ ସିନ୍ଦୂର' ଆଦି ଧାରାବାହିକରେ ସେ ଅଭିନୟ କରିସାରିଛନ୍ତି । ବର୍ତ୍ତମାନ ସେ 'ତୁ ମୋର ସାଥିରେ' ଧାରାବାହିକରେ ଜୟ ଓ ଅମ୍ବର ଦୁଇଟି ଚରିତ୍ରରେ ଅଭିନୟ କରି ଲୋକପ୍ରିୟତା ସାଉଁଟୁଛନ୍ତି । ଓଡ଼ିଆ ଟେଲିଭିଜନ ଦୁନିଆରେ ତାଙ୍କ ଯାତ୍ରା କିଭଳି ରହିଛି ଜାଣିବା ତାଙ୍କ ମୁହଁରୁ... ।

ସାକ୍ଷାତକାର

"ଅଭିନୟ ମୋ ଜୀବନ"

ଶ୍ରୀଜିତ୍, ଅଭିନେତା

କର୍ପୋରେଟ୍ ଏଚ୍‌ଆର୍‌ରୁ ଅଭିନୟର ଯାତ୍ରା କେମିତି ଥିଲା?

● ସୌଭାଗ୍ୟବଶତଃ ଏକ ରିଆଲିଟି ଶୋ'ରେ ଉପସ୍ଥାପକ ଭାବେ ମୋତେ ସୁଯୋଗ ମିଳିଥିଲା । ପରେ କର୍ପୋରେଟ୍ ସଂସ୍ଥାରେ ଏଚ୍‌ଆର୍ ଭାବେ କାମ କରୁଥିଲି । ହେଲେ ପୁନର୍ବାର ଚାକିରିରେ ମନ ନ ଲାଗିବାରୁ ମୁଁ ମୁମ୍ବାଇରେ ଫିଲ୍ମ ମେକିଂ ପଢ଼ିଲି । ବାଲାଜୀରେ ଆସିଷ୍ଟାଣ୍ଟ ନିର୍ଦ୍ଦେଶକ ଓ ଆସୋସିଏଟ କ୍ରିଏଟିଭ ହେଡ୍ ଭାବେ କାମ ତୁଲାଇଥିଲି । ଏହି ସମୟରେ 'ନୂଆବୋହୂ'ରେ କାମ କରିବାକୁ ମୋତେ ପ୍ରସ୍ତାବ ମିଳିଥିଲା । ସେବେଠୁ ଧାରାବାହିକରେ ମୋର ଯାତ୍ରା ଆଗକୁ ଆଗକୁ ବଢ଼ି ଚାଲିଛି ।

କ୍ୟାମେରାକୁ ସାମ୍ନା କରିବାର ପ୍ରଥମ ଅନୁଭୂତି?

● କ୍ୟାମେରା ପଛରେ କାମ କରିବା ଓ କ୍ୟାମେରା ସାମ୍ନାରେ ଅଭିନୟ କରିବା ଦୁଇଟି ଯାକ ଭିନ୍ନ କଥା । କ୍ୟାମେରା ପଛରେ କାମ କରିବା ମୋତେ ସହଜ ହେଉଥିଲା, ଯେତେବେଳେ କ୍ୟାମେରା ସାମ୍ନାରେ ଏକ୍ସପ୍ରେସନ ସହିତ ସଂଳାପ କହିବା ଆରମ୍ଭ କରିଲି, ମୋତେ ସମସ୍ୟା ହୋଇଥିଲା । ଯେହେତୁ ମୁଁ ପିଲାଟି ଦିନରୁ ବାହାରେ ରହି ପାଠ ପଢ଼ିଥିଲି, ତେଣୁ କ୍ୟାମେରା ସାମ୍ନାରେ ଓଡ଼ିଆର ଅନେକ ଶବ୍ଦ ତଥା ଓଡ଼ିଆ ସଂଳାପ କହିବା କଷ୍ଟ ହେଉଥିଲା । 'ନୂଆବୋହୂ' ଧାରାବାହିକ ପରେ ଖବରକାଗଜ ପଢ଼ି ମୋ ଭାଷାରେ ପରିବର୍ତ୍ତନ ଆଣିଥିଲି । ପରେ 'ପୁଣି ଗଡ଼ବଡ଼', 'ସିଂହଦ୍ୱାର', 'କିଏ ପର କିଏ ଆପଣାର' 'ସୁହାଗ ସିନ୍ଦୂର'ରେ କାମ କରିପାରିଲି ।

ମ୍ୟୁଜିକ୍ ଭିଡିଓରେ ଆଉ ଆପଣଙ୍କୁ ଦେଖିବାକୁ ମିଳୁନି କାହିଁକି?

● ୯/୧୦ବର୍ଷ ତଳେ ଅଳ୍ପ ଭିଡିଓ କରିଥିଲି । ଏବେ କିନ୍ତୁ ସମସ୍ତେ ମ୍ୟୁଜିକ୍ ଭିଡିଓ କରୁଛନ୍ତି, ଏହା ଦ୍ୱାରା ଗୀତର ମାନ ରହୁନି କି ଲୋକେ ଏତେ ଗ୍ରହଣ କରୁନାହାନ୍ତି, ତେଣୁ ଏକ ଭଲ ପ୍ରୋଜେକ୍ଟ ବା ଭଲ ଗୀତ ମିଳିଲେ, ମୁଁ ନିଶ୍ଚିତ କାମ କରିବି ।

ଜଣେ ଭଲ ଅଭିନେତା ହେବା ପାଇଁ ପରିଶ୍ରମ କେତେ ଜରୁରି?

● ପରିଶ୍ରମ କରିବାରେ ପ୍ରକୃତ ଆନନ୍ଦ ମିଳେ । ସବୁବେଳେ ମୁଁ ଅଭିନୟରେ ବୁଡ଼ି ରୁହେ । କାମରେ କେବେ ବି ବିରକ୍ତି ପ୍ରକାଶ କରେନି । ଅଭିନୟ ମୋ ଜୀବନ । ଅଭିନୟ ସହିତ ମୁଁ ଏପରି ଯୋଡ଼ି ହୋଇଯାଇଛି ଯେ, ସତେଯେମିତି ବିନା ଅଭିନୟରେ ମୁଁ ଆଦୌ ବଞ୍ଚି ପାରିବିନି । ଏହାକୁ ଦୃଷ୍ଟି ଦେଲେ ଯେଉଁ ଧାରାବାହିକରେ ଅଭିନୟ କରିଛି, ଏହାକୁ ହିଟ୍ ତାଲିକାରେ ରଖିବାକୁ ଚେଷ୍ଟା କରିଛି । ଆଉ ସେଥିରେ ସଫଳ ହୋଇଛି ମଧ୍ୟ ।

ବଡ଼ ପ୍ରୋଜେକ୍ଟରେ କାମ କରିବାକୁ ଇଚ୍ଛା ରହିଛି କି?

● ନିଶ୍ଚିତ । ଯେହେତୁ ଏବେ ମୁଁ ଏକ ଧାରାବାହିକରେ କାମ କରୁଛି ତେଣୁ ବଡ଼ ପ୍ରୋଜେକ୍ଟରେ କାମ ମିଳିଲେ ବି ନିଜ ସ୍ୱାର୍ଥ ପାଇଁ କାହାକୁ ହଇରାଣ କରିବିନି । ବରଂ ଭଲ ସ୍କ୍ରିପ୍ଟ ଓ ନିଜର ସମୟ ସୁବିଧାକୁ ଦୃଷ୍ଟି ଦେଇ ମୁଁ କାମ କରିବାକୁ ଚିନ୍ତା କରିବି ।

ଧାରାବାହିକର କେଉଁ ଚରିତ୍ର ଆପଣଙ୍କୁ ବେଶି ଭଲ ଲାଗିଛି?

● 'ତୁ ମୋର ସାଥିରେ' ଜୟ ଚରିତ୍ର ଏବେ ବେଶି ଆତ୍ମସନ୍ତୋଷ ଦେଉଛି ।

ସୁଟିଂ ନ ଥିଲେ କ'ଣ କରନ୍ତି?

● ନୀହାରିକାଙ୍କ ସହିତ ବୁଲାବୁଲି କରେ । ମୋ ଅଭିନୟକୁ ସେ ପ୍ରଶଂସା ଓ ବେଳେବେଳେ ସମାଲୋଚନା କରନ୍ତି । ଏହାଦ୍ୱାରା ମୁଁ ଭଲ ଅଭିନୟ କରିବାକୁ ଖୋରାକ ପାଏ ।

ଶ୍ରୀଜିତ୍ ଏତେ ଫିଟ୍ କେମିତି?

● ଡାଏଟ୍ ମେଣ୍ଟେନ କରିବା ସହିତ ଖାଦ୍ୟକୁ ଗୁରୁତ୍ୱ ଦିଏ । ୱାର୍କଆଉଟ୍ କରେ । ମୋ ମତରେ ସକାରାତ୍ମକ ଚିନ୍ତାଧାରା ରଖିଲେ ହିଁ ଜଣେ ବ୍ୟକ୍ତି ସର୍ବଦା ସୁସ୍ଥ ଓ ଫିଟ୍ ରହିପାରିବେ ।

ଶ୍ରୀଜିତ୍ ସାମାଜିକ ଗଣମାଧ୍ୟମରେ ସକ୍ରିୟ ରୁହନ୍ତିନି କାହିଁକି?

● ମୋ ମତରେ ସୋସିଆଲ୍ ମିଡିଆ ଫଲୋର୍ସଙ୍କଠାରୁ ରିଅଲ୍ ଫଲୋର୍ସ ଅଧିକ ଅନୁକରଣ କରନ୍ତି । ସୋସିଆଲ୍ ମିଡିଆ ଫଲୋର୍ସ କ୍ଷଣିକ ପାଇଁ । ସେମାନଙ୍କୁ ପ୍ରତିଦିନ ଖୋରାକ ଦରକାର ହୁଏ । ତେଣୁ ବାସ୍ତବ ଅଭିନୟରେ ରିଅଲ୍ ଫଲୋର୍ସକୁ ଖୁସି ରଖିବାକୁ ଗୁରୁତ୍ୱ ଦିଏ ।

ଅଭିନୟ ପ୍ରତି ରୁଚି ରଖୁଥିବା ପିଲାଙ୍କୁ କ'ଣ କହିବେ?

● ଯେଉଁମାନେ ଅଭିନୟ କ୍ଷେତ୍ରରେ ଯୋଗ ଦେବାକୁ ଚାହୁଁଛନ୍ତି, ସେମାନେ ଅଭିନୟକୁ ପଢ଼, ଅଭିନୟକୁ ଜାଣ ଓ ଶିଖ, ତାପରେ ଅନ୍ୟାନ୍ୟ କଥାକୁ ଗୁରୁତ୍ୱ ଦେଲେ ହିଁ ଜଣେ ଭଲ କଳାକାର ହୋଇପାରିବ ।

ମତୁଆଲା କରୁଛି ପ୍ରତିଯୋଗୀଙ୍କ ଗୀତ

ଟରଙ୍ଗରେ ପ୍ରସାରିତ ଲୋକପ୍ରିୟ ମ୍ୟୁଜିକାଲ୍ ରିଆଲିଟି ଶୋ' 'ଭଏସ୍ ଅଫ୍ ଓଡ଼ିଶା ସିଜନ୍-୫'କୁ ଦର୍ଶକେ ଖୁବ୍ ପସନ୍ଦ କରୁଛନ୍ତି । ପ୍ରତିଯୋଗୀଙ୍କ ସୁନ୍ଦର ଗୀତ ବିଚାରପତି ତଥା ଦର୍ଶକଙ୍କ ମନ ଜିଣିପାରିଛି । ସେହିପରି ଆଗାମୀ ଷ୍ଟୁଡିଓ ରାଉଣ୍ଡରେ ପ୍ରତିଯୋଗୀମାନେ ସେମାନଙ୍କ ଗୀତରେ ଶ୍ରୋତାଙ୍କୁ ମତୁଆଲା କରିବେ । ତେବେ ଏହି ଶୋ'ରେ ତିନି ବିଚାରକ-ଦୀପ୍ତି, ଶଶାଙ୍କ, ଅଭିଷେକଙ୍କୁ ନେଇ ତିନିଟି ଦଳ କରାଯାଇଛି । ପ୍ରତ୍ୟେକ ଦଳର ପ୍ରତିଯୋଗୀଙ୍କ ମଧ୍ୟରେ କଡ଼ା ଟକ୍କର ଦେଖିବାକୁ ମିଳୁଛି । ତା'ସହ ସେମାନଙ୍କୁ ପରଖୁଛନ୍ତି ମୁଖ୍ୟ ବିଚାରକ ପ୍ରେମ ଆନନ୍ଦ ଏବଂ ଗୁଡ୍‌ଲି ରଥ । ଅନ୍ୟପଟେ ବିଭିନ୍ନ ଶୋ'ର କଳାକାରମାନେ ପ୍ରତିଯୋଗୀଙ୍କୁ ଉତ୍ସାହିତ କରିବାକୁ ବିଭିନ୍ନ ସମୟରେ ଶୋ'ରେ ଆସି ପହଞ୍ଚୁଛନ୍ତି । ତେବେ ଶୋ'କୁ ଖୁବ୍ ସୁନ୍ଦର ଭାବେ ସଞ୍ଚାଳନ କରୁଛନ୍ତି ଶୁଭମ୍ ।

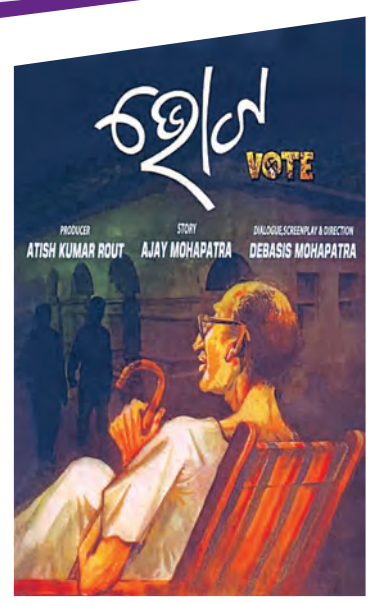

ପ୍ରେକ୍ଷାଳୟରେ 'ଭୋଟ'

ଫେବୃଆରୀ ୨୩ରେ ଋତୁପ୍ରିୟା ପ୍ରଡକ୍‌ସନ୍ ବ୍ୟାନର୍‌ରେ ମୁକ୍ତିଲାଭ କରିଥିବା 'ଭୋଟ' ସିନେମାକୁ ଦର୍ଶକୀୟ ଆଦୃତି ମିଳିଛି । ଦୀର୍ଘଦାନ ଧରି ଏହି ସିନେମାକୁ ନେଇ ଖୁବ୍ ଚର୍ଚ୍ଚା ହେଉଥିଲା । ତେବେ ମୌଳିକ କାହାଣୀ ସାଙ୍ଗକୁ ଗଣତନ୍ତ୍ରର ସତ୍ୟ ଉପରେ ଆଧାରିତ ଏହି ସିନେମାକୁ ଦର୍ଶକେ ବେଶ୍ ପସନ୍ଦ କରିଥିବା ଦେଖାଯାଇଛି । ଅବଶ୍ୟ ଭୋଟ ସମୟ ପାଖେଇ ଆସିଥିବା ବେଳେ ଏହି ଭୋଟ୍ ଯୋଗୁଁ କିଭଳି ଅନେକ ସମ୍ପର୍କ ଭାଙ୍ଗିଯାଏ ଏବଂ ପରିବାର ମଧ୍ୟରେ ତିକ୍ତତା ଦେଖାଦିଏ , ତାହାକୁ ଖୁବ୍ ସୁନ୍ଦର ଭାବେ ଏଥିରେ ଦର୍ଶାଯାଇଛି । ତା'ସହ ଗୋଟିଏ ଭୋଟ ଦ୍ୱାରା ଜୀବନ କେମିତି ପରିବର୍ତ୍ତନ ହୁଏ, ସେକଥା ମଧ୍ୟ ସିନେମା ଦେଖିଲେ ବୁଝାପଡ଼େ । ଅତୀଶ କୁମାର ରାଉତଙ୍କ ପ୍ରଯୋଜିତ ଏହି ସିନେମାରେ ମଞ୍ଚ କଳାକାରମାନଙ୍କ ଚମତ୍କାର ଅଭିନୟ ଦେଖିବାକୁ ମିଳିଛି । ସିନେମା କାହାଣୀ ଅଜୟ ମହାପାତ୍ର ଲେଖିଥିବା ବେଳେ ସଂଳାପ, ଚିତ୍ରନାଟ୍ୟ ଓ ନିର୍ଦ୍ଦେଶନାରେ ଅଛନ୍ତି ଦେବାଶିଷ ମହାପାତ୍ର । ଏଥିରେ ସୁଶାନ୍ତ, ହର ରଥ, ଉଷସୀ ମିଶ୍ର, ରାନୁ ପାଢ଼ୀ, ହାଡୁ, ରଞ୍ଜନ ରାଉତ ପ୍ରମୁଖ କଳାକାର ଅଭିନୟ କରିଛନ୍ତି । ସେହିପରି ସିନେମାର ବିଭିନ୍ନ ଗୀତରେ କଣ୍ଠଦାନ କରିଛନ୍ତି ଦୀପ୍ତିରେଖା, ହ୍ୟୁମାନ ସାଗର, ବିଷ୍ଣୁ ମୋହନ, ଶିବାଶିଷ, ଲିପ୍ସା ଓ ସତ୍ୟଜିତ ।

'ଚନ୍ଦ୍ରବଂଶୀ'ର ମହୁରତ

ନିକଟରେ ଅନସ୍‌ମିସ୍ ପ୍ରଡକ୍ସନ ନିବେଦିତ 'ଚନ୍ଦ୍ରବଂଶୀ' ସିନେମାର ଶୁଭ ମହରୁତ ହୋଇଯାଇଛି । ସିନେମାରେ ସିଦ୍ଧାନ୍ତ ମହାପାତ୍ର, ଶ୍ରୀତମ ଦାସ ଏବଂ ଆକାଶ ଦାସ ନାୟକଙ୍କୁ ଏକାଠି ଦେଖିବାକୁ ମିଳିବ । ଏହାର ନିର୍ଦ୍ଦେଶନାରେ ଯଶ୍ ସୁନୀଲ ଥିବା ବେଳେ ସଂଗୀତରେ ଅଛନ୍ତି ଅସଦ୍ ନିଜାମ୍ । ଭିନ୍ନ ଧରଣର କାହାଣୀ ପୃଷ୍ଠଭୂମି ଉପରେ ଆଧାରିତ ଏହି ସିନେମାର ଟାଇଟଲ୍ ଟ୍ରାକ୍‌କୁ ମଧ୍ୟ ଦର୍ଶକେ ବେଶ୍ ପସନ୍ଦ କରିଛନ୍ତି । ତେବେ ଟାଇଟଲ୍ ଗୀତରେ ରାପ୍ ର ଛିଟା ରହିଛି । ଯାହାକି ଗୀତଟିକୁ ସମ୍ପୂର୍ଣ୍ଣ ଭିନ୍ନଧରଣର କରିଛି । ସିନେମାର ବିଭିନ୍ନ ଚରିତ୍ରରେ ଉଷସୀ ମିଶ୍ର, ବ୍ରଜ, ସ୍ମିତା, ସମରେଶ ରାଉତରାୟ, ଦେବୁ ବ୍ରହ୍ମା, ରାଜ ରାଜେଶ, ଶକ୍ତି ବରାଳ, ପୁନମ୍, ଲିପ୍ସା, ଦୈତାରୀ ପଣ୍ଡା ପ୍ରମୁଖ ନଜର ଆସିବେ । ଏହି ସିନେମାଟି ରଜ ଅବସରରେ ମୁକ୍ତିଲାଭ କରିବ ବୋଲି ପ୍ରଯୋଜନା ସଂସ୍ଥା ପକ୍ଷରୁ କୁହାଯାଉଛି ।

'କଣ୍ଢେଇ ସାଜିକି ଆସିଲୁ...'

ଆନ୍ତର୍ଜାତିକ ମହିଳା ଦିବସ ଅବସରରେ ପ୍ରେକ୍ଷାଳୟକୁ ଆସିବ ଅନୁପମ ପଟ୍ଟନାୟକଙ୍କ ନିର୍ଦ୍ଦେଶିତ ନୂଆ ଓଡ଼ିଆ ସିନେମା 'ତ୍ରିକନ୍ୟା' । ସିନେମାର ଗୀତଗୁଡ଼ିକ ଇତିମଧ୍ୟରେ ରିଲିଜ୍ ହୋଇଥିବା ବେଳେ 'କଣ୍ଢେଇ ସାଜିକି ଆସିଲୁ...' ଗୀତଟିକୁ ମଧ୍ୟ ଲୋକେ ଖୁବ୍ ପସନ୍ଦ କରିଛନ୍ତି । ଗୀତଟି ସୁକାନ୍ତ ରଥ ଓ ନିଭିଙ୍କ ଉପରେ ଦୃଶ୍ୟାୟିତ ହୋଇଛି । ସେହିପରି ଗୀତଟିରେ କୁଳଦୀପ ପଟ୍ଟନାୟକ ଏବଂ ଡି.ଅଭିଷେକ କଣ୍ଠଦାନ କରିଛନ୍ତି । ନିଭି ଏଥିରେ କଣ୍ଢେଇ ଚରିତ୍ରରେ ଥିବା ବେଳେ କିଭଳି ସୁକାନ୍ତ ତାଙ୍କ ପ୍ରେମରେ ପଡୁଛନ୍ତି, ତାହା ଏଥିରେ ଦେଖିବାକୁ ମିଳିଛି । ତେବେ ଭିନ୍ନ ଭିନ୍ନ ସାମାଜିକ ଓ ଭୌଗୋଳିକ ପ୍ରେକ୍ଷାପଟ୍‌ରୁ ଆସିଥିବା ତିନିଜଣ ମହିଳାଙ୍କ କାହାଣୀକୁ ନେଇ ଏହି ସିନେମା ଆଧାରିତ । ଏହାର ପ୍ରଯୋଜନାରେ ଅନୁପମ ପଟ୍ଟନାୟକ ଓ ବର୍ଷା ପଟ୍ଟନାୟକ ଥିବା ବେଳେ ସଂଳାପ ରଚନା କରିଛନ୍ତି ମାନସ ପଢ଼ିଆରୀ । ଚଳଚ୍ଚିତ୍ରର ବିଭିନ୍ନ ମୁଖ୍ୟ ଚରିତ୍ରରେ ଅଛନ୍ତି ମନୋଜ ମିଶ୍ର, ପାର୍ଥସାରଥୀ, ବର୍ଷା ପଟ୍ଟନାୟକ, ଶ୍ରଦ୍ଧା, ସୁକାନ୍ତ, ନିଭି ପ୍ରମୁଖ । ସେହିପରି ସିନେମାଟିକୁ ଦର୍ଶକେ ଖୁବ୍ ପସନ୍ଦ କରିବେ ବୋଲି ଏହାର ଟିମ୍ ବେଶ୍ ଆଶାବାଦୀ ଅଛି ।

ମହାମାରୀ ପାଲଟିଲାଣି କର୍କଟ

ମିନିଟରେ ଯାଉଛି ୧୭ ଜୀବନ

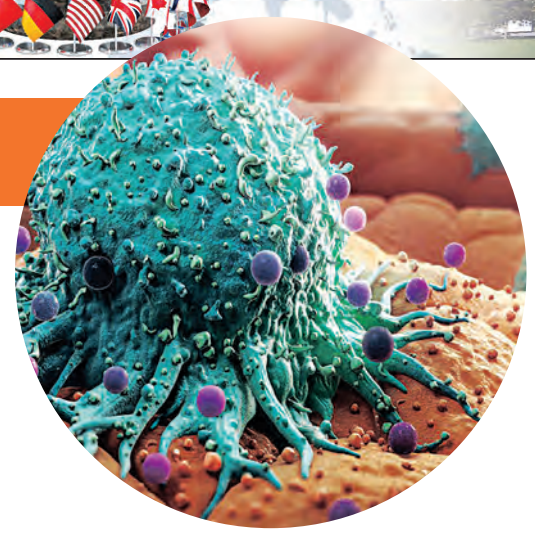

ବର୍ଷକରେ କୋଟିଏ ଲୋକଙ୍କ ମୃତ୍ୟୁ
ଭାରତରେ ମହିଳା ରୋଗୀ ଅଧିକ
କର୍କଟ ଟିକା ଆଣୁଛି ରୁଷ୍

ବିଶ୍ୱରେ କର୍କଟ ରୋଗୀସଂଖ୍ୟା ହୁ ହୁ ହୋଇ ବଢ଼ିବାରେ ଲାଗିଛି । ଏହି ରୋଗ ମହାମାରୀ ପାଲଟି ଗଲାଣି। କରୋନାଠାରୁ ଏହା ଢ଼େର ଅଧିକ ଜୀବନ ନେଉଛି। ଏଥିଯୋଗୁଁ ପ୍ରତି ମିନିଟରେ ୧୭ ଜଣଙ୍କ ଜୀବନ ଯାଉଛି ବୋଲି ବିଶ୍ୱ ସ୍ୱାସ୍ଥ୍ୟ ସଂଗଠନ (ହୁ) ପକ୍ଷରୁ କୁହାଯାଇଛି । 'ଇଣ୍ଟରନ୍ୟାସନାଲ ଏଜେନ୍ସି ଫର ରିସର୍ଚ୍ଚ ଅନ କ୍ୟାନସର' ଅନୁଯାୟୀ ୨୦୨୦ରେ ୧.୯୩ କୋଟି କର୍କଟ ମାମଲା ସାମ୍ନାକୁ ଆସିଥିଲା । ଏମାନଙ୍କ ମଧ୍ୟରୁ କୋଟିଏ ଲୋକଙ୍କ ମୃତ୍ୟୁ ହୋଇଥିଲା । ଭାରତ ମଧ୍ୟ କର୍କଟ କବଳରୁ ବାଦ ପଡ଼ିନାହିଁ। ଦେଶରେ ପୁରୁଷଙ୍କ ଅପେକ୍ଷା ଅଧିକ ମହିଳା କର୍କଟରେ ସଂକ୍ରମିତ ହେଉଛନ୍ତି । ୨୦୨୨ରେ ୧୪.୧୩ ଲକ୍ଷ ନୂଆ କର୍କଟ ରୋଗୀ ଚିହ୍ନଟ ହୋଇଥିଲେ । ଏମାନଙ୍କ ମଧ୍ୟରେ ୭.୨୨ ଲକ୍ଷ ମହିଳା ଏବଂ ୬.୯୧ ଲକ୍ଷ ପୁରୁଷ ସାମିଲ ଥିଲେ । ଏହି ରୋଗୀଙ୍କ ମଧ୍ୟରୁ ୯.୧୬ ଲକ୍ଷ ପ୍ରାଣ ହରାଇ ଥିଲେ । ଏନସିଆରପି ରିପୋର୍ଟ ଅନୁଯାୟୀ ଭାରତରେ ୨୦୧୭ରେ ୧୨, ୯୨, ୫୩୪ (୬, ୬୦ ୪୯୨ ମହିଳା ଏବଂ ୬, ୩୨, ୦୪୨ ପୁରୁଷ, ୨୦୧୮ରେ ୧୩, ୨୫, ୨୩୨ (୬, ୭୭, ୬୨୭ ମହିଳା ଏବଂ ୬, ୪୭, ୬୦୫ ପୁରୁଷ), ୨୦୧୯ରେ ୧୩, ୫୮, ୪୧୫ (୬, ୯୫, ୦୭୨ ମହିଳା ଏବଂ ୬, ୬୩, ୩୪୩ ପୁରୁଷ) ଏବଂ ୨୦୨୦ରେ ୧୩, ୯୨, ୧୭୯ (୮, ୦୬, ୨୧୮ ମହିଳା ଏବଂ ୭, ୬୩, ୫୭୫ ପୁରୁଷ) କର୍କଟ ରୋଗୀ ଚିହ୍ନଟ ହୋଇଥିଲେ । ଏକ ଆକଳନ ଅନୁଯାୟୀ ୨୦୨୫ ସୁଦ୍ଧା ଦେଶରୁ ୧୫, ୬୯ ୭ ୯୩ କର୍କଟ ରୋଗୀ ଚିହ୍ନଟ ହେବେ ବୋଲି ଆକଳନ କରାଯାଇଛି । ଇଣ୍ଡିଆନ କାଉନସିଲ ଅଫ ମେଡିକାଲ ରିସର୍ଚ୍ଚ (ଆଇସିଏମଆର)ର ଆକଳନ ଅନୁଯାୟୀ ଆଗାମୀ ୫ ବର୍ଷରେ ଦେଶରେ କର୍କଟ ରୋଗୀସଂଖ୍ୟା ୧୨ ପ୍ରତିଶତ ବୃଦ୍ଧି ପାଇବ । ତେବେ କମ୍ ବୟସରେ କର୍କଟର ଶିକାର ହେବା ସବୁଠାରୁ ଆହ୍ୱାନ ପାଲଟିଛି । ଜୀବନ ଶୈଳୀ ଯୋଗୁଁ କମ୍ ବୟସରେ କର୍କଟ ହେଉଛି ବୋଲି ଏକ ଅଧ୍ୟୟନରେ କୁହାଯାଇଛି । ଗ୍ଲୋବାଲ କ୍ୟାନସର ଅବଜରଭେଟୋରୀର ତଥ୍ୟ ଅନୁଯାୟୀ ୫୦ ବର୍ଷ ବୟସ ପୂର୍ବରୁ ସ୍ତନ କର୍କଟ ଏବଂ ଥାଇରଏଡ କର୍କଟ ମାମଲା ସବୁଠାରୁ ଅଧିକ ଆସୁଛି । ଭାରତରେ ସ୍ତନ, ମୁହଁ, ଗର୍ଭାଶୟ ଏବଂ ଫୁସଫୁସ କର୍କଟ ମାମଲା ଅଧିକ ଆସୁଛି ।

ରିପୋର୍ଟ ଅନୁଯାୟୀ ଦିଲ୍ଲୀ, ବେଙ୍ଗାଲୁରୁ ଏବଂ ଚେନ୍ନଇ ଭଳି ସହରରେ ସ୍ତନ କର୍କଟ ରୋଗୀସଂଖ୍ୟା ବଢ଼ିବାର ସମ୍ଭାବନା ରହିଛି । ଭାରତରେ ପ୍ରତି ୧୦ କର୍କଟ ରୋଗୀଙ୍କ ମଧ୍ୟରୁ ୭ ଜଣଙ୍କ ମୃତ୍ୟୁ ହେଉଛି । ମାତ୍ର ବିକଶିତ ଦେଶରେ ଏହି ସଂଖ୍ୟା ୩ କିମ୍ବା ଚାରି ରହିଛି । ଡାକ୍ତର ଅଭାବ ଯୋଗୁଁ ଏପରି ହେଉଛି ବୋଲି କୁହାଯାଇଛି । ଭାରତରେ କର୍କଟ ମୃତ୍ୟୁହାର ବିକଶିତ ରାଷ୍ଟ୍ରଠାରୁ ଦୁଇ ଗୁଣ ରହିଛି । ଜର୍ଣ୍ଣାଲ ଅଫ ଗ୍ଲୋବାଲ ଅଙ୍କୋଲୋଜି ରିପୋର୍ଟରେ ଏହି ସୂଚନା ଦିଆଯାଇଛି । ଭାରତରେ ୨୦୦୦ କର୍କଟ ରୋଗୀରେ ଜଣେ ମାତ୍ର ଡାକ୍ତର ଅଛନ୍ତି । ଆମେରିକାରେ ଏହା ଶହେ ଅନୁପାତ ୧ ରହିଛି ।

ବିଶ୍ୱରେ କର୍କଟ ରୋଗ ସଂଖ୍ୟାବଢୁଥିବାବେଳେ ରୁଷ୍‌ରୁ ଏକ ଆଶ୍ୱସ୍ତିକର ଖବର ଆସିଛି । ରୁଷ୍ ବୈଜ୍ଞାନିକ କର୍କଟ ଟିକା ପ୍ରସ୍ତୁତ କରିବାକୁ ଯାଉଛନ୍ତି ବୋଲି ରାଷ୍ଟ୍ରପତି ଭ୍ଲାଦିମିର ପୁତିନ ଘୋଷଣା କରିଛନ୍ତି । ସେ ଦାବି କରିଥିଲେ ଯେ ଖୁବଶୀଘ୍ର ଏହି ଟିକା ରୋଗୀଙ୍କ ପାଇଁ ଉପଲବ୍ଧ ହେବ । ତେବେ ଏହା କେବେଠାରୁ ମିଳିବ, କେଉଁ ପ୍ରକାରର କର୍କଟ ରୋକିବାରେ ସହାୟକ ହେବ, ଲୋକଙ୍କୁ କେମିତି ଦିଆଯିବ ସେ ସମ୍ପର୍କରେ ପୁତିନ କୌଣସି ସୂଚନା ଦେଇନାହାନ୍ତି । ରୁଷ୍ ବ୍ୟତୀତ ଅନେକ ଦେଶ କର୍କଟ ଟିକା ପ୍ରସ୍ତୁତ କରିବାକୁ ଉଦ୍ୟମ କରୁଛନ୍ତି । ବ୍ରିଟିଶ ସରକାର ଜର୍ମାନୀ କମ୍ପାନୀ ବାୟୋନଟେକ ସହ ଚୁକ୍ତି କରିଛନ୍ତି । ୨୦୩୦ ସୁଦ୍ଧା ୧୦ ହଜାର କର୍କଟ ରୋଗୀଙ୍କ ଚିକିତ୍ସା କରିବାକୁ ଲକ୍ଷ୍ୟ ରଖିଛନ୍ତି । ସେହିପରି ଆମେରିକାର ମୋଡେର୍ଣ୍ଣା ଏବଂ ମର୍କ କମ୍ପାନୀ ଚର୍ମ କର୍କଟ ପାଇଁ ଟିକା ବନାଉଛନ୍ତି ।

ଗର୍ଭାଶୟ କର୍କଟରେ ଦିନକୁ ୨୧୧ ମହିଳାଙ୍କ ମୃତ୍ୟୁ

ଗର୍ଭାଶୟ କର୍କଟ ଏକ ଭୟଙ୍କର ରୋଗ ଭାବେ ଉଭା ହୋଇଛି । ଏହା ଏତେ ଭୟଙ୍କର ଯେ ରୋଗର ଲକ୍ଷଣ ସହଜରେ ଜଣାପଡ଼େ ନାହିଁ । କେବଳ ଯାଞ୍ଚରୁ ଏହା ଜଣାପଡ଼ିଥାଏ । ବିଶ୍ୱର ଅନେକ ଦେଶ ଏହି ରୋଗରୁ ବର୍ତ୍ତିବା ଲାଗି ମାଗଣା ଟିକା ଦେଉଛନ୍ତି । ଭାରତ ପକ୍ଷରୁ ମଧ୍ୟ ଗତ ବଜେଟ ଅଧିବେଶନରେ ଏ ନେଇ ଘୋଷଣା କରାଯାଇଛି । ଗର୍ଭାଶୟ କର୍କଟକୁ ନିୟନ୍ତ୍ରଣ କରିବା ପାଇଁ ସାରା ଦେଶରେ ଟିକାକରଣ ଅଭିଯାନ ଚଲାଯିବ ବୋଲି ଅର୍ଥମନ୍ତ୍ରୀ ନିର୍ମଳା ସୀତାରମଣ ଘୋଷଣା କରିଛନ୍ତି । ମହିଳାଙ୍କଠାରେ ଦେଖାଦେଉଥିବା ଏହା ଦ୍ୱିତୀୟ ସର୍ବାଧିକ ରୋଗ । ପ୍ରତି ବର୍ଷ ଗର୍ଭାଶୟ କର୍କଟର ପ୍ରାୟ ଲକ୍ଷେ ୨୦ ହଜାର ନୂଆ ମାମଲା ସାମ୍ନାକୁ ଆସିଥାଏ । ଏମାନଙ୍କ ମଧ୍ୟରୁ ୭୭ ହଜାରରୁ ଅଧିକ ମହିଳାଙ୍କ ମୃତ୍ୟୁ ହୋଇଥାଏ । ଅର୍ଥାତ ପ୍ରତି ଦିନ ୨୧୧ ମହିଳା ଜୀବନ ହରାଇଥାଆନ୍ତି । କିନ୍ତୁ ଚିନ୍ତାର ବିଷୟ ଏହି କି ଯେ ଦେଶର ମାତ୍ର ୧ ପ୍ରତିଶତ ମହିଳା ଗର୍ଭାଶୟ କର୍କଟର ଯାଞ୍ଚ କରାଇଥାଆନ୍ତି । ମାତ୍ର ୭୦ ପ୍ରତିଶତ ମହିଳା ଏହାର ଯାଞ୍ଚ କରାଇବା ଉଚିତ ବୋଲି ବିଶ୍ୱ ସ୍ୱାସ୍ଥ୍ୟ ସଂଗଠନ କହୁଛି ।

ଯକୃତକୁ କ୍ଷତି ପହଞ୍ଚାଇପାରେ ପାରାସିଟାମଲ୍

ଯନ୍ତ୍ରଣା ଉପଶମ ଓ ହ୍ରାସ ପାଇଁ ପାରାସିଟାମଲ ହେଉଛି ଏକ ବିଶ୍ୱସନୀୟ ଔଷଧ । ବହୁ ଦଶନ୍ଧି ଧରି ଏହାର ବହୁଳ ବ୍ୟବହାର ଚାଲିଆସୁଛି । ପାରାସିଟାମଲ ଟାବଲେଟ ସେବନର ଖୁବ୍ କମ୍ ସମୟ ମଧ୍ୟରେ ଯନ୍ତ୍ରଣାରୁ ଉପଶମ ଦେଇଥାଏ । ତେବେ ନିୟମିତ ଭାବେ ବା ଦୀର୍ଘକାଳ ଧରି ଏହି ଯନ୍ତ୍ରଣା ନିବାରକ ଟାବଲେଟ୍ ଖାଇବା ଦ୍ୱାରା ଜଟିଳ ସ୍ୱାସ୍ଥ୍ୟ ସମସ୍ୟା ଦେଖାଦେଇପାରେ ବୋଲି ବିଶେଷଜ୍ଞ ଓ ଗବେଷକମାନେ ସତର୍କ କରାଇଛନ୍ତି । ଏଡିନବର୍ଗ ଓ ଓସଲୋ ବିଶ୍ୱବିଦ୍ୟାଳୟର ଗବେଷକମାନଙ୍କ ଏକ ଟିମ୍ ମୂଷାଙ୍କ ଶରୀରରେ ପାରାସିଟାମଲ'ର ପ୍ରଭାବ ସମ୍ପର୍କରେ ପରୀକ୍ଷାନିରୀକ୍ଷା କରି ଜାଣିବାକୁ ପାଇଛନ୍ତି ଯେ ଏହି ଡ୍ରଗ ଯକୃତକୁ କ୍ଷତି ପହଞ୍ଚାଉଛି । ମାତ୍ରାଧିକ ପାରାସିଟାମଲ୍ ସେବନ ଯକୃତର କୋଷିକାଗୁଡ଼ିକୁ ତଥା ଦୁଇ କୋଷିକା ମଧ୍ୟସ୍ଥ ପ୍ରାଚୀରକୁ ନଷ୍ଟ କରିଦେଇଥାଏ ବୋଲି ସଦ୍ୟତମ ଗବେଷଣାରୁ ଜଣାପଡ଼ିଛି । ସାଧାରଣତଃ ହେପାଟିଟିସ, ସିରୋସିସ ଓ କ୍ୟାନସର କ୍ଷେତ୍ରରେ ଯକୃତର କୋଷିକା ଯେପରି କ୍ଷତିଗ୍ରସ୍ତ ହୋଇଥାଏ, ମାତ୍ରାଧିକ ପାରାସିଟାମଲ୍ ସେବନ ମଧ୍ୟ ଅନୁରୂପ କ୍ଷତି ଘଟାଇବାକୁ ସକ୍ଷମ ବୋଲି ଗବେଷକମାନେ ତାଙ୍କ ରିପୋର୍ଟରେ ଦର୍ଶାଇଛନ୍ତି ଯାହା ସାଇଣ୍ଟିଫିକ୍ ରିପୋର୍ଟସ ନାମକ ଜର୍ଣ୍ଣାଲରେ ପ୍ରକାଶିତ ହୋଇଛି ।

ରହସ୍ୟ ଘେରରେ ୨୫୦୦ ଭାରତୀୟ ବୈଜ୍ଞାନିକଙ୍କ ମୃତ୍ୟୁ

୧୯୯୫-୨୦୧୦ ମଧ୍ୟରେ ଇସ୍ରୋର ୬୮୪ କର୍ମଚାରୀଙ୍କ ମୃତ୍ୟୁ

କୌଣସି ଦେଶର ବିକାଶରେ ବୈଜ୍ଞାନିକଙ୍କ ଗୁରୁତ୍ୱପୂର୍ଣ୍ଣ ଯୋଗଦାନ ରହିଥାଏ । ନୂଆ ନୂଆ ଜ୍ଞାନକୌଶଳର ବିକାଶ କରି ଦେଶକୁ ବିକଶିତ କରିବାରେ ଏହି ବୈଜ୍ଞାନିକମାନେ ପ୍ରମୁଖ ଭୂମିକା ନିର୍ବାହ କରିଥାନ୍ତି । ଲୋକମାନଙ୍କର ଜୀବନଧାରଣ ମାନକୁ ଉନ୍ନତ କରିବାରେ ସହାୟକ ହୋଇଥାନ୍ତି । ବିଜ୍ଞାନ ଏବଂ ପ୍ରଯୁକ୍ତିବିଦ୍ୟା କ୍ଷେତ୍ର ହେଉ କି କୃଷି ସବୁଠି ବୈଜ୍ଞାନିକଙ୍କ ଲୋଡ଼ା ହୋଇଥାଏ । ଏମାନଙ୍କୁ ସୁରକ୍ଷା ଦେବା ପ୍ରତ୍ୟେକ ଦେଶର କର୍ତ୍ତବ୍ୟ ଏବଂ ଧର୍ମ ହେବା ଆବଶ୍ୟକ । ମାତ୍ର ଭାରତରେ ଏହାର ବିପରୀତ ସ୍ଥିତି ଦେଖିବାକୁ ମିଳିଛି । ଅନେକ ବୈଜ୍ଞାନିକ ରହସ୍ୟଜନକ ଭାବେ ପ୍ରାଣ ହରାଇଛନ୍ତି । ସ୍ୱାଧୀନତା ପରଠାରୁ ୨୦୧୪ ପର୍ଯ୍ୟନ୍ତ ସନ୍ଦେହଜନକ ସ୍ଥିତିରେ ପ୍ରାୟ ୨୫୦୦ ବୈଜ୍ଞାନିକ ଜୀବନ ହରାଇଛନ୍ତି । ଏମାନଙ୍କ ମଧ୍ୟରେ ଇସ୍ରୋ ଏବଂ ପରମାଣୁ ବୈଜ୍ଞାନିକ ସାମିଲ ଅଛନ୍ତି । ଏକ ଚ୍ୟାନେଲ ସାମାଜିକ ଗଣମାଧ୍ୟରେ ପୋଷ୍ଟ କରି ଏହି ଦାବି କରିଛି । ଦେଶର ଏଭଳି ଅନେକ ବୈଜ୍ଞାନିକ ଅଛନ୍ତି ଯେଉଁମାନଙ୍କ ମୃତ୍ୟୁ ଅସ୍ୱାଭାବିକ ଭାବେ ହୋଇଛି । କାହାର ମୃତଦେହ ରେଳଧାରଣାରୁ ତ ଆଉ କାହାର ଶରୀରରୁ ବିଷ ମିଳିଛି । କିଏ ଆତ୍ମହତ୍ୟା ତ ଆଉ କିଏ ପୋଡ଼ି ହୋଇ, ପୁଣି କାହାର ବିମାନ ଦୁର୍ଘଟଣାରେ ମୃତ୍ୟୁ ହୋଇଛି । ତେବେ ଆଶ୍ଚର୍ଯ୍ୟର ବିଷୟ ଏହି କି ଯେ ଏହି ବୈଜ୍ଞାନିକଙ୍କ ମୃତ୍ୟୁର ଯାଞ୍ଚରୁ କୌଣସି ନିର୍ଯାସ୍ୟ ବାହାରି ପାରିନାହିଁ ।

ବୈଜ୍ଞାନିକଙ୍କ ମୃତ୍ୟୁକୁ ନେଇ ଭାରତୀୟ ମହାକାଶ ଏବଂ ଗବେଷଣା ପ୍ରତିଷ୍ଠାନ (ଇସ୍ରୋ) ପକ୍ଷରୁ ଦିଆଯାଇଥିବା ସୂଚନା ମଧ୍ୟ ଏହି ଚର୍ଚ୍ଚାକୁ ଅଧିକ ଖୋରାକ ଯୋଗାଉଛି । ୨୦୧୧ରେ ଏକ ସୂଚନା ଅଧିକାର (ଆରଟିଆଇ)ର ଉତ୍ତରରେ ଇସ୍ରୋ ପକ୍ଷରୁ କୁହାଯାଇଥିଲା ଯେ ୧୯୯୫ରୁ ୨୦୧୦ ମଧ୍ୟରେ ସଂଗଠନର ୬୮୪ କର୍ମଚାରୀଙ୍କ ମୃତ୍ୟୁ ହେଉଛି । ମାତ୍ର ଏଜେନ୍ସି ପକ୍ଷରୁ ଏହି କର୍ମଚାରୀଙ୍କ ମୃତ୍ୟୁର କାରଣ ଦର୍ଶାଯାଇ ନ ଥିଲା । ସେହିପରି କେବଳ ୨୦୦୯-୧୩ ମଧ୍ୟରେ ୧୧ ପରମାଣୁ ବୈଜ୍ଞାନିକଙ୍କ ସନ୍ଦେହଜନକ ସ୍ଥିତିରେ ମୃତ୍ୟୁ ହୋଇଥିଲା । ବିସ୍ଫୋରଣରେ, ସମୁଦ୍ରରେ ବୁଡ଼ି କିମ୍ବା ଫାଶୀ ଲଗାଇ ପରମାଣୁ ବିଭାଗର ପରୀକ୍ଷାଗାର ଏବଂ ଅନୁସନ୍ଧାନ କେନ୍ଦ୍ରରେ କାର୍ଯ୍ୟରତ ୮ ବୈଜ୍ଞାନିକ ଏବଂ ଇଞ୍ଜିନିୟରଙ୍କ ମୃତ୍ୟୁ ହୋଇଥିଲା ।

ସନ୍ଦେହଜନକ ପରିସ୍ଥିତିରେ ପ୍ରାଣ ହରାଇଥିବା ଭାରତୀୟ ବୈଜ୍ଞାନିକଙ୍କ ମଧ୍ୟରେ ହୋମି ଜାହାଙ୍ଗୀର ଭାବା, ବିକ୍ରମ ସାରା ଭାଇ, କେକେ ଯୋଶୀ, ଆଶିଷ ଅଶ୍ୱିନୀ, ଲୋକନାଥନ ମହାଲିଙ୍ଗମ, ଏମ ପଦ୍ମନାଭନ ଆୟର, ଉମଙ୍ଗ ସିଂହ, ପାର୍ଥ ପ୍ରତିମ, ତିତସ ପାଲ, ଉମା ରାଓ, ଡଲିଆ ନାୟକ, ତିରୁମାଲା ପ୍ରସାଦ ଟେଙ୍କା, ମହମ୍ମଦ ମୁସ୍ତଫା, ଆଦି ବଡ଼ ବୈଜ୍ଞାନିକ ସାମିଲ ଅଛନ୍ତି । କେଉଁ ପରିସ୍ଥିତିରେ ଏବଂ କାହିଁକି ଏହି ବୈଜ୍ଞାନିକଙ୍କ ମୃତ୍ୟୁ ହୋଇଥିଲା ତାହା ଏ ପର୍ଯ୍ୟନ୍ତ ଜଣାପଡ଼ି ନାହିଁ। କିଛି ରିପୋର୍ଟରେ ଏହି ବୈଜ୍ଞାନିକଙ୍କ ମୃତ୍ୟୁ ପଛରେ ବିଦେଶୀ ଶକ୍ତିଙ୍କ ହାତ ଥିବା କୁହାଯାଉଛି । କାରଣ ବିଦେଶୀ ରାଷ୍ଟ୍ର ଭାରତର ଉନ୍ନତି ଦେଖିପାରୁ ନାହାନ୍ତି । ପ୍ରାଣ ହରାଇଥିବା ବୈଜ୍ଞାନିକମାନେ ବହୁ ବଡ଼ ବଡ଼ ପଦବୀରେ କାର୍ଯ୍ୟରତ ଥିଲେ । ଦେଶକୁ ମହାଶକ୍ତି ଭାବେ ଗଢ଼ି ତୋଳିବା ପାଇଁ ଅହରହ କାର୍ଯ୍ୟ ଜାରି ରଖିଥିଲେ । ଏହି କ୍ଷେତ୍ରରେ ଶେଷ ସୋପାନରେ ମଧ୍ୟ ପହଞ୍ଚି ସାରିଥିଲେ । ମାତ୍ର ଠିକ୍ ବେଳକୁ ହତ୍ୟାର ଶିକାର ହୋଇଥିଲେ । ନିକଟରେ ମୁକ୍ତିଲାଭ କରିଥିବା ଚଳଚ୍ଚିତ୍ର 'ରକେଟ୍ରି:ଦ ନମ୍ବି ଇଫେକ୍ଟ' ଜଣେ ପ୍ରସିଦ୍ଧ ବୈଜ୍ଞାନିକ ଡ. ନମ୍ବି ନାରାୟଣନଙ୍କ ଉପରେ ପର୍ଯ୍ୟବେସିତ । ସେ ଦେଶର କ୍ରାୟୋଜନିକ ଇଞ୍ଜିନର ନେତୃତ୍ୱ ନେଉଥିଲେ । ମାତ୍ର ଏହି ସମୟରେ ତାଙ୍କୁ ମିଥ୍ୟା ମାମଲାରେ ଫସାଇ ଦିଆଗଲା । ତାଙ୍କୁ ଦେଶଦ୍ରୋହୀ ସଜାଇ ଦିଆଗଲା । ଅନେକ ଦିନ ପର୍ଯ୍ୟନ୍ତ ଜେଲ୍‌ରେ ରଖି ଅକଥନୀୟ ନିର୍ଯାତନା ଦିଆଯାଇଥିଲା । ନମ୍ବି ନାରାୟଣନଙ୍କୁ ଷଡ଼ଯନ୍ତ୍ର କରି ଫସାଇ ଦିଆଯାଇଥିଲା । ଏଥିଯୋଗୁଁ ଭାରତ ମହାକାଶ କ୍ଷେତ୍ରରେ ୨୦ ବର୍ଷ ପଛକୁ ଚାଲି ଯାଇଥିଲା । ଯଦି ଭାରତୀୟ ବୈଜ୍ଞାନିକଙ୍କ ମୃତ୍ୟୁ ହୋଇ ନଥାନ୍ତା ତେବେ ଆଜି ଦେଶ ବିଶ୍ୱର ଶକ୍ତିଶାଳୀ ରାଷ୍ଟ୍ର ହୋଇଥାନ୍ତି ବୋଲି କୁହାଯାଉଛି ।

କିଛି ବର୍ଷ ତଳେ ଇସ୍ରୋର ବରିଷ୍ଠ ବୈଜ୍ଞାନିକ ଡ. ତପନ ମିଶ୍ରା ବଡ଼ ଅଭିଯୋଗ ଲଗାଇ ଥିଲେ । ତାଙ୍କୁ ବିଷ ଦେଇ ମାରିବାକୁ ପ୍ରୟାସ କରାଯାଇଥିଲା ବୋଲି କହିଥିଲେ । ୩ ବର୍ଷରେ ତାଙ୍କୁ ତିନି ଥର ବିଷ ଦେବାକୁ ଉଦ୍ୟମ ହୋଇଥିଲା । ସେ ଏହି ମାମଲାର ଯାଞ୍ଚ ପାଇଁ ଭାରତ ସରକାରଙ୍କ ନିକଟରେ ଦାବି ଉପସ୍ଥାପନ କରିଥିଲେ । ଏହା ପଛରେ ବଡ଼ ଷଡ଼ଯନ୍ତ୍ର ଥିବା ଆଶଙ୍କା କରିଥିଲେ ।

ପାକିସ୍ତାନର ଆର୍ଥିକ ଦୁର୍ଗତି ପଛରେ ରାଜନୈତିକ ଅସ୍ଥିରତା

ବିଗତ କିଛି ବର୍ଷ ଧରି ଘୋର ଆର୍ଥିକ ଦୁର୍ଦ୍ଦିନରେ ଗତି କରୁଥିବା ପାକିସ୍ତାନ ଏବେ ଉତ୍କଟ ରାଜନୈତିକ ସଙ୍କଟରେ ପଡ଼ିଛି । ଏଠାରେ ଗତ ୮ ତାରିଖରେ ସାଧାରଣ ନିର୍ବାଚନ ଶେଷ ହେବା ସହ ଫଳାଫଳ ପ୍ରକାଶ ପାଇଥିଲା । କିନ୍ତୁ ଇତିମଧ୍ୟରେ ୧୨ ଦିନ ବିତିଥିଲେ ବି ସରକାର ଗଠନ କରିବା ସମ୍ଭବ ହୋଇପାରି ନାହିଁ । ଏହି ନିର୍ବାଚନରେ କୌଣସି ଦଳ ସଂଖ୍ୟା ଗରିଷ୍ଠତା ହାସଲ କରି ନଥିବା ବେଳେ ଇମ୍ରାନ ଖାନଙ୍କ ପିଟିଆଇ ଦଳ ସମର୍ଥନରେ ପ୍ରତିଦ୍ୱନ୍ଦ୍ୱିତା କରିଥିବା ସ୍ୱାଧୀନ ପ୍ରାର୍ଥୀ ସର୍ବାଧିକ ସଂଖ୍ୟାରେ ବିଜୟୀ ହୋଇଛନ୍ତି । ତେଣୁ ଇମ୍ରାନଙ୍କ ଦଳ ହିଁ ସରକାର ଗଢିବା ଦରକାର ବୋଲି ପିଟିଆଇ ଦାବି କରୁଛି । ହେଲେ ଦ୍ୱିତୀୟ ଏବଂ ତୃତୀୟ ବୃହତ ଦଳ ଭାବେ ପୂର୍ବତନ ପ୍ରଧାନମନ୍ତ୍ରୀ ନୱାଜ୍ ସରିଫଙ୍କ ପିଏମଏଲ-ଏନ ଏବଂ ପୂର୍ବତନ ବୈଦେଶିକ ମନ୍ତ୍ରୀ ବିଲାୱଲ ଭୁଟ୍ଟୋଙ୍କ ପିପିପି ମେଣ୍ଟ କରି ସରକାର ଗଠନ କରିବାକୁ ଉଦ୍ୟମ ଚଳାଇଛନ୍ତି । ଏହାମଧ୍ୟରେ ପୁଣି ପାକିସ୍ତାନ ସେନାର କର୍ତ୍ତୃତ୍ୱକୁ ବି ବାଦ୍ ଦିଆଯାଇନି । ସେନା ଯାହା ମୁଣ୍ଡରେ କଳସ ଢାଳିବ, ସେହି ଦଳ ହିଁ ସରକାର ଗଠନ କରିବା ସମ୍ଭବ ହେବ ବୋଲି କୁହାଯାଉଛି । ପାକିସ୍ତାନ ରାଜନୀତିରେ ସେନାର ହସ୍ତକ୍ଷେପ କିଛି ନୂଆ କଥା ନୁହେଁ । ପାକିସ୍ତାନର ସମ୍ବିଧାନ ଅନୁସାରେ ଏଠାରେ ଗଣତନ୍ତ୍ର ବ୍ୟବସ୍ଥା ରହିଥିଲେ ହେଁ ପ୍ରକୃତରେ ସେନା ହିଁ ସବୁକିଛି ନିୟନ୍ତ୍ରଣ କରିଥାଏ – ଏ କଥା କାହାକୁ ଅଛପା ନାହିଁ । ସେନାର ଏକଚାଟିଆ ଏବଂ ମନୋମୁଖୀ ଆଭିମୁଖ୍ୟକୁ ନେଇ ଏଠାରେ ସରକାର ଗଠନ ହୁଏ ଏବଂ ପତନ ବି ହୁଏ । ଯାହାର ଉଦାହରଣ ଚଳିତ ନିର୍ବାଚନରେ ମଧ୍ୟ ପ୍ରତିଫଳିତ ହୋଇଛି । କାରଣ ଚଳିତ ନିର୍ବାଚନରେ ସେନା ପ୍ରରୋଚନାରେ ପିଟିଆଇ ଦଳର ଭୋଟକୁ ଚଞ୍ଚକତା କରାଯାଇ ଅନ୍ୟ ଦଳ ସପକ୍ଷରେ ନିଆଯାଇଛି ବୋଲି ଇମ୍ରାନ କହିଛନ୍ତି । କେବଳ ସେତିକି ନୁହେଁ, ନିର୍ବାଚନ ଫଳାଫଳରେ ସ୍ୱଚ୍ଛତା ରକ୍ଷା କିମ୍ବା ସରକାର ଗଠନ ପାଇଁ ଏକ ସକାରାତ୍ମକ ନୀତି ପ୍ରଣୟନ କରିବା କ୍ଷେତ୍ରରେ ସର୍ବୋଚ୍ଚ ନ୍ୟାୟାଳୟ ଓ ନିର୍ବାଚନ ଆୟୋଗ ଭଳି ସାମ୍ବିଧାନିକ ଅନୁଷ୍ଠାନଗୁଡ଼ିକର ଭୂମିକାକୁ ନେଇ ମଧ୍ୟ ପ୍ରଶ୍ନ ଉଠୁଛି । ପାକିସ୍ତାନର ଏଭଳି ଦୁର୍ବଳ ଆଭିମୁଖ୍ୟ ଯୋଗୁଁ କେବଳ ଚଳିତ ନିର୍ବାଚନ ନୁହେଁ, ୧୯୪୭ରେ ଏହି ରାଷ୍ଟ୍ର ଭାରତ ଠାରୁ ଅଲଗା ହୋଇ ସ୍ୱତନ୍ତ୍ର ରାଷ୍ଟ୍ର ଭାବେ ପ୍ରତିଷ୍ଠାଲାଭ କରିବା ଦିନ ଠାରୁ ଏହି ଏଭଳି ସ୍ଥିତି ଜାରି ରହିଛି । ପାକିସ୍ତାନ ଗଠନ ହେବା ପ୍ରାୟ ୭୭ ବର୍ଷ ଅତିକ୍ରମ କରିଥିଲା ବେଳେ ବର୍ତ୍ତମାନ ସୁଦ୍ଧା ୨୩ ଜଣ ପ୍ରଧାନମନ୍ତ୍ରୀ ହୋଇସାରିଛନ୍ତି । କିନ୍ତୁ କୌଣସି ସରକାର କିମ୍ବା ପ୍ରଧାନମନ୍ତ୍ରୀ ୫ ବର୍ଷ ଅବଧି ପୂରଣ କରିବାକୁ ସକ୍ଷମ ହୋଇନାହାନ୍ତି । ଅନ୍ୟପକ୍ଷରେ ୧୯୪୭ରେ ସ୍ୱାଧୀନ ହୋଇଥିବା ଭାରତରେ ଏବେ ସୁଦ୍ଧା କେବଳ ୧୫ ଜଣ ପ୍ରଧାନମନ୍ତ୍ରୀ ହେବା ସହିତ ବହୁ ରାଜନୈତିକ ଦଳ ଦୁଇ ପର୍ଯ୍ୟାୟ ଅବଧିରେ ସରକାର ଚଳାଇବାକୁ ସକ୍ଷମ ହୋଇଛନ୍ତି । ପାକିସ୍ତାନର ଏଭଳି ସ୍ଥିତି ଆଗକୁ ଘୋର ବିପଦ ସୃଷ୍ଟି କରିବାର ଆଶଙ୍କା ବଢାଇଛି । ଗୋଟିଏ ପକ୍ଷରେ ଦେଶର ଅର୍ଥ ବ୍ୟବସ୍ଥା ସମ୍ପୂର୍ଣ୍ଣ ଭୁଶୁଡ଼ି ପଡ଼ିଥିଲା ବେଳେ ରାଜନୈତିକ ଅସ୍ଥିରତାକୁ ନେଇ ବିଶ୍ୱର କୌଣସି ରାଷ୍ଟ୍ର ପାକିସ୍ତାନକୁ ସହାୟତା ପାଇଁ ଆଗେଇ ଆସିବ ନାହିଁ । ଏପରିକି ଚୀନ୍ ଏବଂ ସାଉଦି ଆରବ ଭଳି ସହଯୋଗୀ ରାଷ୍ଟ୍ର ମଧ୍ୟ ଆଉ ଆଗକୁ ଆସିବେ ନାହିଁ ବୋଲି କୁହାଯାଉଛି । ପାକିସ୍ତାନର ସାଂପ୍ରତିକ ଅର୍ଥ ବ୍ୟବସ୍ଥାର ସ୍ଥିତି ଯାହା, ଯଦି ବାହ୍ୟ ଋଣ ନ ମିଳେ ତେବେ ଆଗକୁ ପାକିସ୍ତାନ ଗୃହଯୁଦ୍ଧର ସମ୍ମୁଖୀନ ହେବାର ଆଶଙ୍କା ଯଥେଷ୍ଟ ବୋଲି ରାଜନୀତିକ ବିଶାରଦମାନେ ଏବ

ଉଚ୍ଚ ଶିକ୍ଷାନୁଷ୍ଠାନରେ ମତଦାନ ପାଇଁ କ୍ୟାମ୍ପେନ୍

ଭୁବନେଶ୍ୱର, ୨୮ ।୨(ସମିସ): ଯୁବ ଗୋଷ୍ଠିଙ୍କ ମଧ୍ୟରେ ଭୋଟ୍ ଦେବାପାଇଁ ସଚେତନତା ସୃଷ୍ଟି କରିବାକୁ ସମସ୍ତ ଉଚ୍ଚ ଶିକ୍ଷାନୁଷ୍ଠାନରେ 'ମେରା ପେହେଲା ଭୋଟ୍ ଦେଶ୍ କେ ଲିଏ' କ୍ୟାମ୍ପେନ୍ କରାଯିବ । ଶିକ୍ଷା ଏବଂ କ୍ରୀଡ଼ା ଓ ଯୁବସେବା ମନ୍ତ୍ରଣାଳୟ ପକ୍ଷରୁ କରାଯାଉଥିବା ଏହି ସଚେତନତା କାର୍ଯ୍ୟକ୍ରମ ବୁଧବାର ଠାରୁ ମାର୍ଚ୍ଚ ୬ ତାରିଖ ପର୍ଯ୍ୟନ୍ତ ଚାଲିବ । ଏନେଇ ଉଚ୍ଚ ଶିକ୍ଷା ବିଭାଗ ପକ୍ଷରୁ

ମାର୍ଚ୍ଚ ୬ ପର୍ଯ୍ୟନ୍ତ ହେବ କାର୍ଯ୍ୟକ୍ରମ

ସମସ୍ତ ରାଷ୍ଟ୍ରୀୟସେବା ଯୋଜନା(ଏନ୍ଏସ୍ଏସ୍) ସଂଯୋଜକଙ୍କୁ ଅବଗତ କରାଯାଇଛି । ସୂଚନା ଅନୁଯାୟୀ, ସଚେତନତା ସୃଷ୍ଟି କରିବା ପାଇଁ ସେଲଫି ପଏଣ୍ଟ ସହ ବ୍ୟାନର, ଭିଡ଼ିଓ ଆଦି ପ୍ରଦର୍ଶିତ କରାଯିବ । ସମସ୍ତ କାର୍ଯ୍ୟକ୍ରମକୁ ସାମାଜିକ ଗଣମାଧ୍ୟମରେ ସେୟାର କରି ସଚେତନତାକୁ ବ୍ୟାପକ କରିବାକୁ କୁହାଯାଇଛି । ଏହାସହ ଯେଉଁମାନେ ପଞ୍ଜିକରଣ କରିନାହାନ୍ତି ସେମାନଙ୍କୁ ମୋବାଇଲ୍‌ରେ ଭୋଟର ହେଲ୍ପ ଲାଇନ୍ ଆପ୍ ଡାଉନ୍‌ଲୋଡ କରି ପଞ୍ଜିକରଣ କରିବାକୁ ସଚେତନ କରାଯିବ । ଛାତରଛାତ୍ରୀଙ୍କ ମଧ୍ୟରେ ସଚେତନତା ନେଇ ବିଭିନ୍ନ ପ୍ରତିଯୋଗିତା କରିବାକୁ ମଧ୍ୟ କୁହାଯାଇଛି ।

ତରବରିଆ ଖର୍ଚ୍ଚ ଉପରେ ରୋକ୍ ଲଗାଇବାକୁ ପ୍ରସ୍ତୁତି

ଭୁବନେଶ୍ୱର, ୨୮ ।୨(ସମିସ): ଆସନ୍ତା ମାର୍ଚ୍ଚ ମାସ ୩୧ରେ ୨୦୨୩-୨୪ ଆର୍ଥିକ ବର୍ଷ ଶେଷ ହେଉଛି । ତେବେ ଆର୍ଥିକ ବର୍ଷ ଶେଷ ପୂର୍ବରୁ ଯେପରି ତରବରିଆ ଖର୍ଚ୍ଚ ଉପରେ ରୋକ୍ ଲଗାଯାଇପାରିବ ସେନେଇ ଅର୍ଥ ବିଭାଗ ସମସ୍ତ ବିଭାଗ ପାଇଁ ସ୍ୱତନ୍ତ୍ର ନିର୍ଦ୍ଦେଶ ଜାରି କରିଛି । ନିର୍ଦ୍ଦେଶ ଅନୁଯାୟୀ ବିଭାଗ ଗୁଡ଼ିକ କୌଣସି ପ୍ରକଳ୍ପ କିମ୍ବା ଅନ୍ୟ କାରଣ ପାଇଁ ବିଭାଗ ଗୁଡ଼ିକ ପକ୍ଷରୁ ଜାରି ହେଉଥିବା ଅର୍ଥ ରାଶି ସମ୍ପର୍କିତ ମଞ୍ଜୁରୀ ଆଦେଶ ପ୍ରଦାନ ସମୟସୀମା ଶେଷ ହୋଇଛି । ଗତ ୨୬ ତାରିଖରେ ସମୟସୀମା ଶେଷ ହୋଇଥିବା ବେଳେ ଏହାପରେ କୌଣସି ବିଭାଗ

■ ଅର୍ଥ ବିଭାଗର ନିର୍ଦ୍ଦେଶ
■ ୨୯ ତାରିଖ ସୁଦ୍ଧା ଖର୍ଚ୍ଚ ହୋଇନଥିବା ପାଣ୍ଠି ଫେରାଅ

ନୂଆ ମଞ୍ଜୁରୀ ଆଦେଶ ଜାରି କରିପାରିବେ ନାହିଁ । ସେହିପରି ବିଭାଗ ପକ୍ଷରୁ ଆବଣ୍ଟିତ କୌଣସି ପାଣ୍ଠିର ପୁନଃ ବିନିଯୋଗର ସମୟ ସୀମା ମଧ୍ୟ ଗତ ୨୬ ତାରିଖରୁ ଶେଷ ହୋଇଛି । ଅପରପକ୍ଷେ ଯେଉଁ ପାଣ୍ଠିର ବ୍ୟବହାର ଏଯାବତ୍ ହୋଇପାରିନାହିଁ, ଉପରୋକ୍ତ ପାଣ୍ଠି ଅର୍ଥକୁ ଆସନ୍ତା ୨୯ ତାରିଖ ସୁଦ୍ଧା ଅର୍ଥ ବିଭାଗ ପାଖରେ ସମର୍ପଣ/ଦାଖଲ କରିବାକୁ ସଂଶୋଧିତ ନିର୍ଦ୍ଦେଶନାମା ଜାରି କରାଯାଇଛି । ଯେଉଁ ବିଭାଗ ଗୁଡ଼ିକ ଟ୍ରେଜେରୀ କାର୍ଯ୍ୟାଳୟରୁ ପାଣ୍ଠି ଉଠାଣ ପାଇଁ ଇଚ୍ଛୁକ ଅଛନ୍ତି, ସେମାନେ ଆସନ୍ତା ୧୫ ତାରିଖ ସୁଦ୍ଧା ନିଜ ନିଜର ବିଲ୍ ଦାଖଲ କରିବେ । ଏହାପରେ ବିଲ୍ ପେଠ କଲେ ତାହାକୁ ବିଚାରକୁ ନିଆଯିବ ନାହିଁ । ସୂଚନାଯୋଗ୍ୟ ଯେ ଆର୍ଥିକ ବର୍ଷର ଶେଷ ତ୍ରୟମାସିକରେ ବିଭିନ୍ନ ବିଭାଗ ବଜେଟ ଆବଣ୍ଟିତ ଅର୍ଥ ତରବରିଆ ଭାବେ ଖର୍ଚ୍ଚ କରିଥାନ୍ତି । ତେଣୁ ଏହି ଅନବଶ୍ୟକ ଖର୍ଚ୍ଚକୁ ଏଡ଼ାଇବା ପାଇଁ ଅର୍ଥ ବିଭାଗ ଉପରୋକ୍ତ ନିର୍ଦ୍ଦେଶ ସହ ଅନ୍ୟ କେତେକ ଗୁରୁତ୍ୱପୂର୍ଣ୍ଣ ନିର୍ଦ୍ଦେଶନାମା ଜାରି କରିଥିବା ଜଣାପଡ଼ିଛି ।

ରେଙ୍ଗାଲି ଠାରେ ରହଣି କରିବ ସମଲେଶ୍ୱରୀ ଏକ୍ସପ୍ରେସ

ପୁରୀ-ଦୁର୍ଗ ଏକ୍ସପ୍ରେସ ଲୋଇସିଙ୍ଗା ଏବଂ ମୁରିବାହାଲ ଠାରେ ରହିବ

ଭୁବନେଶ୍ୱର, ୨୮ ।୨(ସମିସ): ହାୱଡ଼ା-ଜଗଦଳପୁର-ହାଓଡ଼ା ସମଲେଶ୍ୱରୀ ଏକ୍ସପ୍ରେସ ପରୀକ୍ଷାମୂଳକ ଭିତ୍ତିରେ ରେଙ୍ଗାଲି ଷ୍ଟେସନ ଠାରେ ରହଣି କରିବ । ଟ୍ରେନ୍ ନଂ-୧୮୦୦୫ ହାୱଡ଼ା-ଜଗଦଳପୁର ସମଲେଶ୍ୱରୀ ଏକ୍ସପ୍ରେସ ହାୱଡ଼ା ଠାରୁ ୨୮ ତାରିଖ ଏବଂ ୧୮୦୦୬ ଜଗଦଳପୁର-ହାଓଡ଼ା ସମଲେଶ୍ୱରୀ ଏକ୍ସପ୍ରେସ ଜଗଦଳପୁର ଠାରୁ ୨୯ ତାରିଖରୁ ରେଙ୍ଗାଲି ଷ୍ଟେସନରେ ରହଣି କରିବ । ହାୱଡ଼ାରୁ ଛାଡୁଥିବା ସମଲେଶ୍ୱରୀ ଏକ୍ସପ୍ରେସ ରେଙ୍ଗଲିରେ ସକାଳ ୦୮ଘ.୩୬ମି.ରେ ପହଞ୍ଚି ଦୁଇ ମିନିଟ୍ ପରେ ଜଗଦଳପୁର ଅଭିମୁଖେ ଯାତ୍ରା କରିବ । ସେହିଭଳି ଜଗଦଳପୁରରୁ ଏହି ଟ୍ରେନ୍ ରେଙ୍ଗାଲିରେ ସନ୍ଧ୍ୟା ୦୬ଘ.୫୫ମି.ରେ ପହଞ୍ଚି ଦୁଇ ମିନିଟ୍ ପରେ ହାୱଡ଼ା ଅଭିମୁଖେ ଯାତ୍ରା କରିବ । ୧୮୪୨୫/୧୮୪୨୬ ପୁରୀ-ଦୁର୍ଗ-ପୁରୀ ଏକ୍ସପ୍ରେସ ପୁରୀରୁ ମାର୍ଚ୍ଚ ୧ ଠାରୁ ଏବଂ ଦୁର୍ଗରୁ ମାର୍ଚ୍ଚ ୨ ଠାରୁ ଛାଡୁଥିବା ଟ୍ରେନ ଲୋଇସିଙ୍ଗା ଏବଂ ମୁରିବାହାଲ ଷ୍ଟେସନ ମାନଙ୍କରେ ରହଣି କରିବ । ପୁରୀରୁ ଛାଡୁଥିବା ୧୮୪୨୫ ପୁରୀ- ଦୁର୍ଗ ଏକ୍ସପ୍ରେସ ଲୋଇସିଙ୍ଗାରେ ଭୋର ୦୩ଘ.୫୮ ମି.ରେ ପହଞ୍ଚି ଭୋର ୦୪ ଘଟିକାରେ ଛାଡିବ । ଏହି ଟ୍ରେନ୍ ମଧ୍ୟ ମୁରିବାହାଲରେ ଭୋର ୬ଘ.୧୦ମି.ରେ ପହଞ୍ଚି ଭୋର ୬ଘ.୧୨ମି.ରେ ଦୁର୍ଗ ଆଡକୁ ଯାତ୍ରା କରିବ । ଫେରିବା ମାର୍ଗରେ ଦୁର୍ଗରୁ ଛାଡୁଥିବା ୧୮୪୨୬ ଦୁର୍ଗ-ପୁରୀ ଏକ୍ସପ୍ରେସ ସନ୍ଧ୍ୟା ୮ଘ.୨୫ମି.ରେ ମୁରିବାହାଲରେ ପହଞ୍ଚି ସନ୍ଧ୍ୟା ୮ଘ.୨୭ମି.ରେ ଛାଡିବ । ଏହି ଟ୍ରେନ୍ ରାତ୍ରି ୧୦ଘ.୨୫ମି.ରେ ଲୋଇସିଙ୍ଗା ଠାରେ ପହଞ୍ଚି ୨ ମିନିଟ୍ ପରେ ପୁରୀ ଅଭିମୁଖେ ଯାତ୍ରା କରିବ । ଉପରୋକ୍ତ ଟ୍ରେନ ମାନଙ୍କ ପାଇଁ ଅନ୍ୟ ସ୍ଥିରୀକୃତ ଷ୍ଟେସନ ଓ ସମୟ ସାରଣୀ ଅପରିବର୍ତ୍ତିତ ରହିବ ।

ସକରାତ୍ମକ ଭାବନା ବୃଦ୍ଧି କରୁଛି 'କ୍ରୀଡ଼ାଙ୍ଗନ କ୍ଲବ'

ଭୁବନେଶ୍ୱର, ୨୮ ।୨(ସମିସ): ଛାତ୍ରଛାତ୍ରୀଙ୍କ ମଧ୍ୟରେ ନେତୃତ୍ୱ ନେବାର ଦକ୍ଷତା ଓ ସକରାତ୍ମକ ଭାବନା ବୃଦ୍ଧି ପାଉଛି । ଖେଳ ମାଧ୍ୟମରେ ସଚେତନତା, ସହଯୋଗୀତା, ସମୟ ପରିଚାଳନା, ସମସ୍ୟା ସମାଧାନ ପାଇଁ ଶିକ୍ଷା ଗ୍ରହଣ କରୁଛନ୍ତି । ଏହି ଶିକ୍ଷାର ପ୍ରମୁଖ ଆଧାର ପାଲଟିଛି 'କ୍ରୀଡାଙ୍ଗନ କ୍ଲବ' । ଏହାର ସଫଳତା ଆଗାମୀ ଶିକ୍ଷାବର୍ଷରେ ବଜାୟ ରଖିବାକୁ ଏବଂ ଅଧିକ ଶିକ୍ଷକ ପ୍ରଶିକ୍ଷକଙ୍କୁ ପ୍ରଶିକ୍ଷଣ ଦେବା ପାଇଁ 'ମୋ ସ୍କୁଲ ଅଭିଯାନ' ସମ୍ମିଳନୀ କକ୍ଷରେ ଅନୁଷ୍ଠିତ ଯୋଜନା ପ୍ରସ୍ତୁତି ବୈଠକରେ ଆଲୋଚନା ହୋଇଯାଇଛି । 'ମୋ ସ୍କୁଲ' ଅଧକ୍ଷା ସୁସ୍ମିତା ବାଗଚୀ ଏହି ବୈଠକରେ ଯୋଗଦେଇ, ବ୍ୟକ୍ତିଗତ ଏବଂ ବୃତ୍ତିଗତ ଜୀବନ ଗଠନରେ ଛାତ୍ରଛାତ୍ରୀମାନଙ୍କୁ ଏହି କ୍ଲବ କିପରି ସହାୟକ ହେବ ସେନେଇ ମତବ୍ୟକ୍ତ କରିଛନ୍ତି । 'ମୋ ସ୍କୁଲ ଅଭିଯାନ' ସହ ସହଭାଗିତାରେ କାର୍ଯ୍ୟ କରୁଥିବା ମ୍ୟାଜିକ୍ ବସ୍ ଇଣ୍ଡିଆ ଫାଉଣ୍ଡେସନର ଜିଲ୍ଲା ସଂଯୋଜକ ଓ ଅଧିକାରୀଙ୍କ ସହ ସେ ଆଲୋଚନା କରିଛନ୍ତି । କ୍ରୀଡାଙ୍ଗନ କ୍ଲବର ଉପଯୁକ୍ତ ଏବଂ ସଠିକ୍ ପର୍ଯ୍ୟବେକ୍ଷଣ ପାଇଁ ମ୍ୟାଜିକ୍ ବସ୍ ଏକ ଚାର୍ଟବୋର୍ଡ ବିକଶିତ କରିଥିବାବେଳେ ହ୍ୱାଟସ୍‌ଆପରେ ସମସ୍ତ ବିଦ୍ୟାଳୟ ଏହାକୁ ଉପଯୋଗ କରିବାକୁ ବୈଠକରେ ଗୁରୁତ୍ୱାରୋପ କରାଯାଇଛି ।

COLLECTORATE, RAYAGADA F-213
(ELECTION SECTION)
TENDER/ QUOTATION CALL NOTICE
Sealed Tender/quotation is invited from the intending Suppliers/Dealers/Manufacturers/ Sellers/ Firms/Company/ Authorised agencies/ Printing Agencies for supply of goods and services as per "Annexure-I" through tender call notice No-460 dated. 26.02.2024 on or before 10.03.2024 by 05.00P.M.
For specification details please visit our official website: www.rayagada.nic.in
Sd/-
OIPR-24169/11/0035/2324 Addl. DEO & ADM, RAYAGADA

ଅବଶିଷ୍ଟାଂଶ...

ପ୍ରତି ଜିଲ୍ଲାରେ...

ଟଙ୍କା, ପ୍ଲାନେଟାରିୟମ ପାଇଁ ୧୫ କୋଟି ଟଙ୍କା ବ୍ୟୟ କରାଯାଇଛି । ଏକତ୍ର ସ୍ଥାପନ ହୋଇଥିବା ବିଜ୍ଞାନ କେନ୍ଦ୍ର ତଥା ପ୍ଲାନେଟାରିୟମ ପାଇଁ ୨୧.୫ କୋଟି ଟଙ୍କା ଖର୍ଚ୍ଚ ହୋଇଛି ।

'୫-ଟି' ତଥା 'ନବୀନ ଓଡ଼ିଶା' ଅଧକ୍ଷ କାର୍ତ୍ତିକ ପାଣ୍ଡିଆନ କାର୍ଯ୍ୟକ୍ରମ ସଂଯୋଜନା କରି ବିଜ୍ଞାନର ଉପଯୋଗ କରି ସଫଳତାର ଶୀର୍ଷରେ ପହଞ୍ଚିବାକୁ ଛାତ୍ରଛାତ୍ରୀଙ୍କୁ ଆହ୍ୱାନ ଦେଇଛନ୍ତି । ପିଲାମାନଙ୍କ ସହିତ ଆଲୋଚନା କରିବା ସମୟରେ ଶ୍ରୀ ପାଣ୍ଡିଆନ କହିଛନ୍ତି ଯେ ବିଜ୍ଞାନ ଶିକ୍ଷା ସେମାନଙ୍କ ଜୀବନକୁ ପରିବର୍ତ୍ତନ କରିବା ସହିତ ସମାଜକୁ ମଧ୍ୟ ପରିବର୍ତ୍ତନ କରିଥାଏ । ରାଜ୍ୟ ସରକାର '୫-ଟି' କାର୍ଯ୍ୟକ୍ରମରେ କରୁଥିବା ସ୍କୁଲ ରୂପାନ୍ତର କାର୍ଯ୍ୟକ୍ରମ, ନୂଆ-ଓ କାର୍ଯ୍ୟକ୍ରମ ଆଦି ଶିକ୍ଷା କ୍ଷେତ୍ରରେ ପିଲାଙ୍କ ପାଇଁ ଭଲ ପ୍ଲାଟଫର୍ମ ତିଆରି କରିଛି । ପିଲାମାନେ କଠିନ ପରିଶ୍ରମ କରି ଜୀବନରେ ସଫଳ ହେବାକୁ ସେ ପରାମର୍ଶ ଦେଇଛନ୍ତି ।

କାର୍ଯ୍ୟକ୍ରମରେ ରାଜ୍ୟ ବିଜ୍ଞାନ ଓ ବୈଷୟିକ ବିଭାଗ ମନ୍ତ୍ରୀ ଅଶୋକ ଚନ୍ଦ୍ର ପଣ୍ଡା ଜୟପୁରରେ ଯୋଗଦେଇ କହିଛନ୍ତି ଯେ ବିଜ୍ଞାନକୁ ଲୋକପ୍ରିୟ କରିବା ଦିଗରେ ମୁଖ୍ୟମନ୍ତ୍ରୀଙ୍କ ଏହି ଉଦ୍ୟମ ଆଗାମୀ ଦିନରେ ଛାତ୍ରଛାତ୍ରୀଙ୍କ ପାଇଁ ବହୁ ଉପାଦେୟ ସାବ୍ୟସ୍ତ ହେବ । ଏହି ସମୟୋପଯୋଗୀ ପଦକ୍ଷେପ ପାଇଁ ସେ ମୁଖ୍ୟମନ୍ତ୍ରୀଙ୍କ ଉଚ୍ଚ ପ୍ରଶଂସା କରିଛନ୍ତି ।

ଭବାନୀପାଟଣାଠାରେ ସାଂସଦ ସୁଜିତ କୁମାର, ରାୟଗଡ଼ାଠାରେ ଅନୁସୂଚିତ ଜାତି ଓ ଜନଜାତି ଉନ୍ନୟନ ମନ୍ତ୍ରୀ ଜଗନ୍ନାଥ ସାରକା ଓ ଘଟଗାଁଠାରେ ବିଧାୟକ ବଦ୍ରିନାରାୟଣ ପାତ୍ର ଯୋଗ ଦେଇ ଛାତ୍ରଛାତ୍ରୀମାନଙ୍କୁ ବିଜ୍ଞାନ ପ୍ରତି ଆକର୍ଷିତ କରିବା ଉଦ୍ଦେଶ୍ୟରେ ମୁଖ୍ୟମନ୍ତ୍ରୀଙ୍କ ଏହି ଯୁଗପୋଯୋଗୀ ପଦକ୍ଷେପ ପାଇଁ ଧନ୍ୟବାଦ ଦେଇଛନ୍ତି । କାର୍ଯ୍ୟକ୍ରମରେ ବିଜ୍ଞାନ ଓ ବୈଷୟିକ ବିଭାଗ ପ୍ରମୁଖ ଶାସନ ସଚିବ ଚିତ୍ରା ଆରୁମୁଗମ୍ ସ୍ୱାଗତ ଭାଷଣ ଦେଇଥିଲେ ଏବଂ କଳାହାଣ୍ଡି ଜିଲ୍ଲାପାଳ ଧନ୍ୟବାଦ ଅର୍ପଣ କରିଥିଲେ ।

ଚଢ଼ିଗଲା ଟ୍ରେନ୍...

ଲୋକ ଆହତ ହୋଇଛନ୍ତି ବୋଲି କୁହାଯାଉଛି । ଏହାର ସୂଚନା ମିଳିବା ପରେ ରେଳବାଇ ଏବଂ ସ୍ଥାନୀୟ ପ୍ରଶାସନ ଟିମ୍ ଘଟଣାସ୍ଥଳରେ ପହଞ୍ଚି ଯାତ୍ରୀଙ୍କୁ ଉଦ୍ଧାର କରିଥିଲା । ତେବେ ଆଶ୍ଚର୍ଯ୍ୟର ବିଷୟ ଏହି କି ଯେ ଟ୍ରେନ୍‌ରେ ନିଆଁ ଲାଗିଥିବାର ଖବରକୁ ରେଳୱେ ପ୍ରଶାସନ ପକ୍ଷରୁ ଖଣ୍ଡନ କରିଦିଆଯାଇଛି । ଝାଡ଼ଖଣ୍ଡ ମୁଖ୍ୟମନ୍ତ୍ରୀ ଚମ୍ପାଇ ସୋରେନ ଏହି ଦୁର୍ଘଟଣାକୁ ନେଇ ଗଭୀର ଶୋକ ପ୍ରକାଶ କରିଛନ୍ତି ।

ଜାମତାରା ଡେପୁଟି କମିଶନର କହିଛନ୍ତି ଯେ ଏ ପର୍ଯ୍ୟନ୍ତ କେତେ ଜଣ ଲୋକଙ୍କ ମୃତ୍ୟୁ ହୋଇଛି ତାହା ସ୍ପଷ୍ଟ ହୋଇନାହିଁ । ମେଡିକାଲ ଟିମ୍ ଏବଂ ଆମ୍ବୁଲାନ୍ସ ଘଟଣାସ୍ଥଳରେ ପହଞ୍ଚି ଉଦ୍ଧାରକାର୍ଯ୍ୟ ଜାରି ରଖିଛି । ତଦନ୍ତ ପରେ ଦୁର୍ଘଟଣାର ପ୍ରକୃତ କାରଣ କ'ଣ ଜଣାପଡ଼ିବ ବୋଲି କହିଛନ୍ତି । ସେହିପରି ପୂର୍ବ ରେଳବାଇର ସିପିଆରଓ କୌଶିକ ମିତ୍ରା କହିଛନ୍ତି ଯେ ଟ୍ରାକରେ ଯାଉଥିବା ୨ ବ୍ୟକ୍ତି ଟ୍ରେନ ସଂସ୍ପର୍ଶରେ ଆସିଥିବା ଜଣାପଡ଼ିଛି । ଟ୍ରେନରେ ନିଆଁ ଲାଗି ନ ଥିଲା । ଦୁର୍ଘଟଣାରେ ପ୍ରାଣ ହରାଇଥିବା ବ୍ୟକ୍ତି ଯାତ୍ରୀ ନୁହଁନ୍ତି । ସେମାନେ ସ୍ଥାନୀୟ ଲୋକ । ଟ୍ରାକ୍ଟରେ ଚାଲୁଥିଲେ । ପ୍ରଶାସନ ଏହି ମାମଲାର ଯାଞ୍ଚ ପାଇଁ ୩ ଜଣିଆ କମିଟି ଗଠନ କରିଛି ।

ଘର ଦୁଆରେ...

ଅର୍ଥନୀତିରେ ପ୍ରାଣୀ ସମ୍ପଦର ପ୍ରମୁଖ ଯୋଗଦାନ ସର୍ବଦା ରହିଆସିଛି । ସେହିପରି କୃଷକମାନଙ୍କ ଆୟବୃଦ୍ଧି ଦିଗରେ ପ୍ରାଣୀପାଳନ ଏକ ମହତ୍ୱପୂର୍ଣ୍ଣ ଭୂମିକା ନିର୍ବାହ କରିଥାଏ । ରାଜ୍ୟ ସରକାର କୃଷକମାନଙ୍କ ଆୟବୃଦ୍ଧି କରି ସେମାନଙ୍କର ଜୀବନଧାରଣ ମାନରେ ଉନ୍ନତି ଆଣିବା ଦିଗରେ ନିଜ ପ୍ରତିବଦ୍ଧତା ସ୍ୱରୂପ ଏ ଦିଗରେ ନିରନ୍ତର ପ୍ରୟାସ ଜାରି ରଖିଛନ୍ତି । ପ୍ରାଣୀ ସମ୍ପଦ କ୍ଷେତ୍ରକୁ କ୍ଷୁଦ୍ର ଓ ନାମମାତ୍ର ଚାଷୀ, ମହିଳା ସ୍ୱୟଂ ସହାୟକ ଗୋଷ୍ଠୀ ଏବଂ ଉଦ୍ୟୋଗୀ ମାନଙ୍କର ପ୍ରଗତିର କ୍ଷେତ୍ର ଭାବରେ ଚିହ୍ନଟ କରିଛନ୍ତି । ପ୍ରାଣୀ ସମ୍ପଦର ସୁରକ୍ଷା ଓ ସେମାନଙ୍କୁ ଉପଯୁକ୍ତ ଚିକିତ୍ସା ସେବା ଯୋଗାଇ ଦେବା ପାଇଁ ରାଜ୍ୟ ସରକାର ଅନେକ ଗୁଡ଼ିଏ ଗୁରୁତ୍ୱପୂର୍ଣ୍ଣ ପଦକ୍ଷେପ ଗ୍ରହଣ କରିଛନ୍ତି । ଏଥିସହିତ ପ୍ରାଣୀ ସମ୍ପଦର କଲ୍ୟାଣ ଦିଗରେ ରାଜ୍ୟ ସରକାରଙ୍କ ପ୍ରତିବଦ୍ଧତା ସ୍ୱରୂପ ମୁଖ୍ୟମନ୍ତ୍ରୀ ଭ୍ରାମ୍ୟମାଣ ପ୍ରାଣୀ ଚିକିତ୍ସା ସେବାର ପ୍ରଚଳନ କରାଯାଇଛି । ଏହା ମାଧ୍ୟମରେ ପ୍ରାଣୀ ଚିକିତ୍ସା ସୁବିଧା ନ ଥିବା ଅଞ୍ଚଳରେ ମୋବାଇଲ ଭେଟେରିନାରୀ ୟୁନିଟ୍ ମାଧ୍ୟମରେ ପୀଡ଼ିତ ପ୍ରାଣୀମାନଙ୍କ ନିକଟରେ ତୁରନ୍ତ ପହଞ୍ଚାଯାଇ ପ୍ରାଣୀ ଚିକିତ୍ସା କରାଯାଇପାରୁଛି । ଏହାଦ୍ୱାରା ପ୍ରାଣୀ ଚିକିତ୍ସା ସେବା ଲୋକଙ୍କ ଦୁଆର ମୁହଁରେ ପହଞ୍ଚି ପାରିଛି । ଏହି ମୋବାଇଲ ୟୁନିଟ୍‌ରେ ଆସ୍ପୋପଚାରର ସୁବିଧା ମଧ୍ୟ ରହିଛି । ଏହା ମାଧ୍ୟମରେ ପ୍ରାଣୀମାନଙ୍କର ଟୀକାକରଣ ଓ ରୋଗ ନିର୍ଣ୍ଣୟ ସେବା ମଧ୍ୟ ଉପଲବ୍ଧ କରାଯାଇଛି ଏବଂ ଚାଷୀମାନଙ୍କ ମଧ୍ୟରେ ବ୍ୟାପକ ଜନସଚେତନତା ସୃଷ୍ଟି କରାଯାଇ ପାରିଛି । ପୂର୍ବରୁ ସ୍ଥିର କରାଯାଇଥିବା କାର୍ଯ୍ୟକ୍ରମ ଅନୁଯାୟୀ ଏହି ମୋବାଇଲ ୟୁନିଟ୍ ବ୍ଲକ୍‌ର ବିଭିନ୍ନ ଗ୍ରାମକୁ ଯାଇ ପ୍ରାଣୀ ଚିକିତ୍ସା ସେବା ଯୋଗାଇ ଦେଉଛନ୍ତି ।

'୫-ଟି' ଉପକ୍ରମରେ ଏଥିରେ ଅତ୍ୟାଧୁନିକ ପ୍ରଯୁକ୍ତିବିଦ୍ୟାର ବ୍ୟବହାର କରାଯିବା ସହିତ ସ୍ୱଚ୍ଛତା ଅବଲମ୍ବନ ନିମନ୍ତେ ଜି.ପି.ଏସ୍. ମାଧ୍ୟମରେ ଭ୍ରାମ୍ୟମାଣ ଯାନଗୁଡ଼ିକର ଅବସ୍ଥାନ ଟ୍ରାକିଂ କରାଯାଇ ପାରୁଛି । ଏହି ଅବସରେ କୃଷି ଓ କୃଷକ ସଶକ୍ତିକରଣ, ମତ୍ସ୍ୟ ଓ ପ୍ରାଣୀ ସମ୍ପଦ ବିକାଶ ମନ୍ତ୍ରୀ ରଣେନ୍ଦ୍ର ପ୍ରତାପ ସ୍ୱାଇଁ , ଉନ୍ନୟନ କମିଶନର ଅନୁ ଗର୍ଗ, ମତ୍ସ୍ୟ ଓ ପ୍ରାଣୀସମ୍ପଦ ବିକାଶ ବିଭାଗର ପ୍ରମୁଖ ସଚିବ ସୁରେଶ କୁମାର ବଶିଷ୍ଠ ପ୍ରମୁଖ ଉପସ୍ଥିତ ଥିଲେ ।

ଓଡ଼ିଶାର ବିକାଶ...

ସହିତ କାମ କରିବା ପାଇଁ ଆମେ ଇଚ୍ଛୁକ ବୋଲି ସେ ପ୍ରକାଶ କରିଛନ୍ତି । ଏହି ଅବସରରେ ମୁଖ୍ୟମନ୍ତ୍ରୀ ଓଡ଼ିଶାବାସୀଙ୍କ କଲ୍ୟାଣ ଲକ୍ଷ୍ୟରେ ବିଲ୍ ଗେଟ୍‌ସ ଆଣ୍ଡ ମିଲିଣ୍ଡା ଫାଉଣ୍ଡେସନ୍‌ର କାର୍ଯ୍ୟକୁ ପ୍ରଶଂସା କରିଥିଲେ । ରାଜ୍ୟରେ ବିଭିନ୍ନ ପ୍ରକାର କଲ୍ୟାଣମୂଳକ କାର୍ଯ୍ୟକ୍ରମ ଓ ତାହାର ପ୍ରଭାବ ସମ୍ପର୍କରେ ଦୁହିଁଙ୍କ ମଧ୍ୟରେ ବେଶ୍ କିଛି ସମୟ ଧରି ଆଲୋଚନା ହୋଇଛି । ଏହା ସହିତ ଆଗକୁ ବିଲ୍ ଗେଟ୍‌ସ ଆଣ୍ଡ ମିଲିଣ୍ଡା ଫାଉଣ୍ଡେସନ୍ ଏବଂ ରାଜ୍ୟ ସରକାର କେଉଁ କ୍ଷେତ୍ରରେ କାମ କରିବା ଆବଶ୍ୟକ ସେ ସମ୍ପର୍କରେ ଶ୍ରୀ ଗେଟ୍‌ସ ମୁଖ୍ୟମନ୍ତ୍ରୀଙ୍କ ସହ ଆଲୋଚନା କରିଛନ୍ତି । ଏହି ଅବସରରେ ଉପସ୍ଥିତ ୫-ଟି ଅଧକ୍ଷ କାର୍ତ୍ତିକ ପାଣ୍ଡିଆନ୍ ଶ୍ରୀ ଗେଟ୍‌ସଙ୍କୁ ରାଜ୍ୟ ସରକାରଙ୍କର ବିଭିନ୍ନ ଉପଲବ୍ଧି ସମ୍ପର୍କରେ ସୂଚନା ଦେଇଥିଲେ ।

ମୁଁ ସର୍ବଦା ଜଣେ...

ବିଲ୍ ଗେଟ୍ସଙ୍କୁ ପ୍ରଶ୍ନ କରିଥିଲେ । ଏହାର ଉତ୍ତରରେ ବିଲ୍ ଗେଟ୍ସ କହିଥିଲେ ଯେ ଜଣେ ଛାତ୍ର ହୋଇ ରହିବାକୁ ଜିଜ୍ଞାସା ମୋତେ ସଫଳତା ଆଣି ଦେଇଛି । ଏହି ଦୁନିଆରେ ବହୁତ କିଛି ଶିଖିବା ପାଇଁ ରହିଛି । ପ୍ରତି ମୁହୂର୍ତ୍ତରେ ଆମକୁ କିଛି ନା କିଛି ଶିକ୍ଷା ମିଳେ । ଜଣେ ଛାତ୍ର କିମ୍ବା ଛାତ୍ରୀ ମଧ୍ୟରେ ଜିଜ୍ଞାସା ଭରି ରହିଥାଏ । ସେ ବିଜ୍ଞାନ, ଗଣିତ କିମ୍ବା ଇତିହାସ ପାଠ୍ୟକ୍ରମ ହେଉ, ସବୁଠାରୁ ଅନେକ କିଛି ଶିକ୍ଷା ମିଳିଥାଏ । ତେବେ ନିଜ ମଧ୍ୟରେ ଥିବା ଜିଜ୍ଞାସା ହିଁ ଜ୍ଞାନ ଆହରଣ ପାଇଁ ପ୍ରେରଣା ଦେଇଥାଏ । ଆଉ ଏହି ଜ୍ଞାନ ଦେଶ ଓ ସମାଜର ବିକାଶରେ ବହୁତ ଉପାଦେୟ ହୋଇଥାଏ । ତେଣୁ ସର୍ବଦା ଆମେ ଶିକ୍ଷା ଗ୍ରହଣ କରିବା ଆବଶ୍ୟକ । ମୋର ସଫଳତା ପଛରେ ଏହି ଜିଜ୍ଞାସାର ବଡ଼ ଭୂମିକା ରହିଛି ବୋଲି ସେ କହିଛନ୍ତି ।

Housing & Urban Development Department, Govt. of Odisha
OFFICE OF THE PARADEEP MUNICIPALITY, PARADEEP
AT/po- Paradeep, Dist.- Jagatsinghpur (Odisha), Pin-754142 C-3260
e-Procurement Notice
Tender Call Notice No. : 764/ dt. 21.02.2024
Bid Identification No. : EO/PDPM/W_07/2023-24
Tender ID : 2024_ORULB_101850
Nature of Works : Civil Works
Number of Works : 37
Tender Value : ₹3.97 Lakh to ₹16.94 Lakh
Available Period : dt. 28.02.2024 from 17:00 hrs to dt. 11.03.2024 17:00 hrs
Tender Opening Date : dt. 12.03.2024 at 11:00 AM
Bidders are requested to read the NIT & DTCN at www.tendersodisha.gov.in carefully and participate with their Class-II or Class-III DSC before the closing date.
Executive Officer
Paradeep Municipality
OIPR-13120/11/0054/2324

PANCHAYAT SAMITI OFFICE: LEPHRIPARA i-643
DIST: SUNDARGARH
No. 644/ Date 26.02.2024
Tender Call Notice No. 03/2023-24
Sealed Tenders are invited from the interested bidder for the civil work under BDO, Lephripara of Sundargarh district. The detail of **works, eligibility, estimated cost and cost of tender paper** has been uploaded in the district website www.sundergarh.nic.in. The bidder should be **C & B class contractor.** They have to submit the bid document to the undersign in the address of **office of the B.D.O

ଜିଲ୍ଲାସ୍ତରୀୟ ବିଜୁ କନ୍ୟାରତ୍ନ ଯୋଜନା ଉଦ୍‌ଘାଟିତ

'ବାଳିକାଙ୍କ ମଧ୍ୟରେ ଆତ୍ମବିଶ୍ୱାସ ଆସିଲେ ସଫଳତା ମିଳିବ'

ଯାଜପୁର, ୨୮ ।୨(ସମିସ): ବାଳିକାଙ୍କ ବଞ୍ଚିବାର ଅଧିକାର, ଗୁଣାତ୍ମକ ଶିକ୍ଷା, ସୁରକ୍ଷା, ବିକାଶ, ପ୍ରତିଯୋଗିତାମୂଳକ ପରୀକ୍ଷାରେ ସଫଳତା, ଜୀବନ କୌଶଳ ଶିକ୍ଷା ଓ ଆତ୍ମସୁରକ୍ଷା କୌଶଳ ସମ୍ବନ୍ଧୀୟ ଏକ ପ୍ରଶିକ୍ଷଣ କାର୍ଯ୍ୟକ୍ରମ ସ୍ଥାନୀୟ ବିରଜା ମହିଳା ମହାବିଦ୍ୟାଳୟ ପରିସରରେ ଆରମ୍ଭ ହୋଇଛି। ଏଥିସହ ଜିଲ୍ଲାରେ ବିଜୁ କନ୍ୟାରତ୍ନ ଯୋଜନା ଅନ୍ତର୍ଗତ ଜିଲ୍ଲାପାଳଙ୍କ କ୍ଲାସର ଶୁଭ ଉଦଘାଟନ ହୋଇଛି। ବିରଜା ମହିଳା ମହାବିଦ୍ୟାଳୟର ଅଧ୍ୟକ୍ଷା ଡଃ ସୁକାନ୍ତିଲତା ସାହୁଙ୍କ ଅଧ୍ୟକ୍ଷତାରେ ଅନୁଷ୍ଠିତ ଉକ୍ତ କାର୍ଯ୍ୟକ୍ରମକୁ ମୁଖ୍ୟଅତିଥି ରୂପେ ଡେପୁଟି କଲେକ୍ଟର ସୋନମ ଦାସ ଉଦଘାଟନ କରି କନ୍ୟା ରତ୍ନର ତାତ୍ପର୍ଯ୍ୟ ବିଷୟରେ ଛାତ୍ରୀଙ୍କୁ ଉଦବୋଧନ କରିଥିଲେ। ପ୍ରତ୍ୟେକ ବାଳିକାଙ୍କ ମଧ୍ୟରେ ଆତ୍ମବିଶ୍ୱାସ ରହିଲେ ଓ କାର୍ଯ୍ୟକ୍ଷେତ୍ରରେ ନିଷ୍ଠା ରହିଲେ ଆମେ ସଫଳତା ପାଇପାରିବା। ପାଠ ସହ ଅନ୍ୟାନ୍ୟ କାର୍ଯ୍ୟରେ ପାରଦର୍ଶିତା ହାସଲ କରିବାର ସମୟ ଆସିଛି।

ଆଜିର ସମାଜରେ ଝିଅମାନଙ୍କ ସ୍ଥାନ ସ୍ୱତନ୍ତ୍ର ଅଟେ। ମହାକାଶଚାରୀ କଳ୍ପନା ଚାୱଲାଙ୍କ ଭଳି ସାହସ ପ୍ରତ୍ୟେକ ବାଳିକାଙ୍କ ମଧ୍ୟରେ ରହିବା ଉଚିତ। ଭାରତର ରାଷ୍ଟ୍ରପତି ଦ୍ରୌପଦୀ ମୁର୍ମୁଙ୍କ ଭଳି ଧୈର୍ଯ୍ୟ ଓ ନେତୃତ୍ୱର ପଟାନ୍ତର ନାହିଁ।

ଅନ୍ୟ ଅତିଥିଙ୍କ ମଧ୍ୟରେ ମହିଳା ମହାବିଦ୍ୟାଳୟର କଲେକଟର୍ସ କ୍ଲାସ କାର୍ଯ୍ୟକ୍ରମର ସଂଯୋଜକ ଅଧ୍ୟାପକ ବିଶ୍ୱରଞ୍ଜନ ମହାନ୍ତି ଅତିଥି ପରିଚୟ ଦେଇଥିବାବେଳେ ବିଜୁକନ୍ୟା ରତ୍ନ ଯୋଜନାର ଜିଲ୍ଲା ନୋଡାଲ ଅଧିକାରୀ ତଥା ଜିଲ୍ଲା ଶିଶୁ ସୁରକ୍ଷା ଅଧିକାରୀ ନିରଞ୍ଜନ କର କାର୍ଯ୍ୟକ୍ରମର ଆଭିମୁଖ୍ୟ ଉପରେ ଆଲୋକପାତ କରିଥିଲେ। ଦିନକୁ ଦିନ ରାଜ୍ୟ ଓ ଜିଲ୍ଲା ସ୍ତରରେ କିଭଳି ପୁରୁଷଙ୍କ ତୁଳନାରେ ମହିଳାଙ୍କ ସଂଖ୍ୟା କମିଯାଉଛି, ତା' ଉପରେ ପରିସଂଖ୍ୟାନ ପ୍ରଦାନ କରିବା ସହ ବାଳିକାଙ୍କ ଶିକ୍ଷା, ଆତ୍ମସୁରକ୍ଷା ଓ ଗୁଣାତ୍ମକ ଶିକ୍ଷା ଉପରେ ବକ୍ତବ୍ୟ ରଖିଥିଲେ। ରାଜ୍ୟ ସରକାର ବାଳିକାଙ୍କ ସୁରକ୍ଷା ଓ ସାମଗ୍ରିକ ବିକାଶ ଉପରେ ଯତ୍ନବାନ ଅଛନ୍ତି। ଅନେକ ଯୋଜନା କାର୍ଯ୍ୟାନ୍ୱୟନ କରିଛନ୍ତି ବୋଲି ଏଥିରେ ମତ ପ୍ରକାଶ ପାଇଥିଲା। ଅନ୍ୟ ସମ୍ମାନିତ ଅତିଥି ରୂପେ ଅଧ୍ୟାପିକା ସୁଶ୍ରୀ ଦାସ, ଅଧ୍ୟାପକ ପର୍ଶୁରାମ ନାୟକ ଓ ଶିଶୁ ସୁରକ୍ଷା ବିଭାଗର ଆଇନ ଅଧିକାରୀ ତପନ କୁମାର ପଣ୍ଡା ପ୍ରମୁଖ ଯୋଗ ଦେଇଥିଲେ।

'କମ୍ୟୁନିକେସନ, ଏ ପୋଏଟିକ୍ ଆପ୍ରୋଚ୍' ପୁସ୍ତକ ଉନ୍ମୋଚିତ

ଧର୍ମଶାଳା, ୨୮ ।୨(ସମିସ): ଡ. ଦେବୀଲାଲ ମିଶ୍ରଙ୍କ ରଚିତ ପୁସ୍ତକ 'କମ୍ୟୁନିକେସନ, ଏ ପୋଏଟିକ୍ ଆପ୍ରୋଚ୍'ର ଭାରତୀୟ ସଂସ୍କରଣ ରାଜ୍ୟପାଳ ରଘୁବର ଦାସଙ୍କ ଦ୍ୱାରା ରାଜଭବନରେ ଉନ୍ମୋଚିତ ହୋଇଯାଇଛି। ଏ ଅବସରରେ ବରିଷ୍ଠ ସାମ୍ବାଦିକ ରାଜାରାମ ଶତପଥୀ, ପ୍ରାକ୍ତନ ରାଜ୍ୟ ସୂଚନା କମିଶନର ଦିଲ୍ଲୀପ ବିଶୋଇ, ବିଶିଷ୍ଟ ବେଦାନ୍ତ ଗବେଷକ ଜଗତ କିଶୋର ଦାଶ ସମ୍ମାନିତ ଅତିଥି ଭାବେ ଯୋଗ ଦେଇଥିଲେ। ଡ. ମିଶ୍ର ଏବେ ରେଭେନ୍ସା ବିଶ୍ୱବିଦ୍ୟାଳୟର ସାମ୍ବାଦିକତା ଓ ଗଣଯୋଗାଯୋଗ ବିଭାଗରେ ଅଧ୍ୟାପକ ଅଛନ୍ତି। ବ୍ଲାକ ଇଗଲ ବୁକ୍ସ ଦ୍ୱାରା ପ୍ରକାଶିତ ତାଙ୍କର ଏହି ପୁସ୍ତକର ପ୍ରଥମ ଆନ୍ତର୍ଜାତିକ ସଂସ୍କରଣ ଜାନୁଆରୀ ମାସରେ ଉପଲବ୍ଧ ହୋଇସାରିଛି।

● ଓଡ଼ିଶା ଆଦର୍ଶ ବିଦ୍ୟାଳୟ ଷଷ୍ଠ ଶ୍ରେଣୀରେ ନାମଲେଖା

ଚୂଡ଼ାନ୍ତ ତାଲିକା ପ୍ରକାଶ ବିଳମ୍ବ ନେଇ ଅସନ୍ତୋଷ

ସିଂହପୁର, ୨୮ ।୨(ସମିସ): ଗ୍ରାମାଞ୍ଚଳରେ ମେଧାବୀ ଛାତ୍ରଛାତ୍ରୀଙ୍କ ପାଠପଢ଼ା ନିମନ୍ତେ ରାଜ୍ୟ ସରକାର ଓଡ଼ିଶାର ପ୍ରତ୍ୟେକ ବ୍ଲକରେ ଗୋଟିଏ ଲେଖାଏଁ ଆଦର୍ଶ ବିଦ୍ୟାଳୟ ସ୍ଥାପନ କରିଛନ୍ତି। ଏଠାରେ ପିଲାଙ୍କୁ ଇଂରାଜୀ ମାଧ୍ୟମରେ ନବୋଦୟବିଦ୍ୟାଳୟ, କେନ୍ଦ୍ରୀୟ ବିଦ୍ୟାଳୟ ଆଦି ଢାଞ୍ଚାରେ ପାଠ ହୋଇଥାଏ। ଚଳିତ ବର୍ଷ ଜାନୁଆରୀ ୯ ତାରିଖରେ ଏଥି ନିମନ୍ତେ ପ୍ରବେଶିକା ପରୀକ୍ଷା ଅନୁଷ୍ଠିତ ହୋଇଥିଲା। ଏହାର ରେଜଲ୍ଟ ଫେବୃଆରୀ ୬ ତାରିଖରେ ପ୍ରକାଶ ପାଇଛି। ପରିତାପର ବିଷୟ ଏହି ଫଳ ପ୍ରକାଶ ପାଇବାର ଦୀର୍ଘ ତିନି ସପ୍ତାହ ବିତିଯାଇଥିଲେ ମଧ୍ୟ ବିଞ୍ଝାରପୁର ବ୍ଲକ ଅନ୍ତର୍ଗତ ଉତ୍ତରକୂଳ ଆଦର୍ଶ ବିଦ୍ୟାଳୟର ଅଦ୍ୟାବଧି ପ୍ରୋଭିଜିନାଲ ମେରିଟ ଲିଷ୍ଟ କି ଫାଇନାଲ ମେରିଟ୍ ପ୍ରକାଶ ପାଇବାରେ ବିଳମ୍ବ ଦେଖାଦେଇଛି। ଯାହାକୁ ନେଇ ଅଭିଭାବକ ମହଲରେ ଅସନ୍ତୋଷ ଦେଖାଦେଇଛି। ଏହି ମେଧା ତାଲିକା ପ୍ରକାଶରେ ଅହେତୁକ ବିଳମ୍ବ ଯୋଗୁଁ ବିଦ୍ୟାଳୟ କର୍ତ୍ତୃପକ୍ଷ ନାମ ଲେଖାରେ ହେରାଫେରି କରୁଥିବା ଅଭିଭାବକ ମହଲରେ ଚର୍ଚ୍ଚା ଜୋର ଧରିଛି। ଏ ନେଇ ଜିଲ୍ଲାପାଳ ସ୍ୱତନ୍ତ୍ର ଭାବେ ପଦକ୍ଷେପ ନେବାକୁ ସ୍ଥାନୀୟ ଆଶାୟୀ ଅଭିଭାବକ ଦାବି କରିଛନ୍ତି।

ମୁଣ୍ଡମାଳ ସରସ୍ୱତୀ ଶିଶୁ ବିଦ୍ୟାମନ୍ଦିରରେ ବିଜ୍ଞାନ ଦିବସ

ବ୍ୟାସନଗର, ୨୮ ।୨(ସମିସ): ବୁଧବାର ମୁଣ୍ଡମାଳ ସରସ୍ୱତୀ ଶିଶୁ ବିଦ୍ୟାମନ୍ଦିରରେ ବୈଜ୍ଞାନିକ ସାର ସିଭି ରମଣଙ୍କ ଜନ୍ମଦିନ ଉପଲକ୍ଷେ ଜାତୀୟ ବିଜ୍ଞାନ ଦିବସ ପାଳିତ ହୋଇଯାଇଛି। ଉକ୍ତ ଉତ୍ସବକୁ ବିଦ୍ୟାଳୟର ସହସମ୍ପାଦକ ଦୁର୍ଯ୍ୟୋଧନ ରାଉତ ଉଦ୍‌ଘାଟନ କରିଥିଲେ। ବିଦ୍ୟାଳୟର ଛାତ୍ରଛାତ୍ରୀ ପରିବେଶ ପ୍ରଦୂଷଣ ଉପରେ ଏକ କ୍ଷୁଦ୍ର ନାଟକ ପରିବେଷଣ କରିଥିଲେ। ପିଲାଙ୍କ ମଧ୍ୟରେ ପ୍ରଶ୍ନମଞ୍ଚ ଓ ଫଟୋଚିତ୍ର ପ୍ରଦର୍ଶନୀ ପ୍ରତିଯୋଗିତା କରାଯାଇଥିଲା। ପ୍ରଧାନ ଆଚାର୍ଯ୍ୟ ଅଭିମନ୍ୟୁ ଦାଶ ଅତିଥି ପରିଚୟ ପ୍ରଦାନ କରିଥିଲେ। ଶେଷରେ ପରିଚାଳନା କମିଟିର ସମ୍ପାଦକ ଦିଲ୍ଲୀପ କୁମାର ଜେନା ବିଜ୍ଞାନର ଉପାଦେୟତା ବିଷୟରେ ବୁଝାଇଥିଲେ। ବିଜ୍ଞାନ ଶିକ୍ଷକ ନରେନ୍ଦ୍ର କୁମାର ଦାସ, ନିର୍ମଳ ଚନ୍ଦ୍ର ମିଶ୍ର, ସନ୍ତୋଷ କୁମାର ବେହେରା ଓ ସମସ୍ତ ଗୁରୁଜୀ, ଗୁରୁମା କାର୍ଯ୍ୟକ୍ରମ ପରିଚାଳନା କରିଥିଲେ।

● ନବମ ଉଦୟନାଥ ସ୍ମାରକୀ କ୍ରିକେଟ୍ ଟୁର୍ଣ୍ଣାମେଣ୍ଟ

ଉଦ୍‌ଘାଟନୀ ମ୍ୟାଚ୍‌ରେ କାଏମା ବିଜୟୀ

ହରିପୁର, ୨୮ ।୨ (ସମିସ): ବାହାଦଲାପୁର ପଞ୍ଚାୟତର ଓରାଳି ଗ୍ରାମ ଖେଳ ପଡ଼ିଆରେ ପାୱାର କ୍ରିକେଟ୍ କ୍ଲବ ଆନୁକୂଲ୍ୟରେ ନବମ ଉଦୟ ନାଥ କ୍ରିକେଟ ଟୁର୍ଣ୍ଣାମେଣ୍ଟ ଉଦ୍‌ଘାଟିତ ହୋଇଛି। ପିସିସି କ୍ରିକେଟ କ୍ଲବ୍ ସଭାପତି ଶ୍ରୀଧର ଦାସଙ୍କ ସଭାପତିତ୍ୱରେ ଅନୁଷ୍ଠିତ ଉଦ୍‌ଘାଟନ ଉତ୍ସବରେ ସୂର୍ଯ୍ୟନାରାୟଣ ମଠ ମହନ୍ତ ସାଧୁ ଅନନ୍ତ ରାମଦାସ ମୁଖ୍ୟଅତିଥି ରୂପେ ଯୋଗଦେଇ ଉକ୍ତ ଟୁର୍ଣ୍ଣାମେଣ୍ଟକୁ ଫିତା କାଟି ଉଦ୍‌ଘାଟନ କରିଥିଲେ। ସମାଜସେବୀ ନାରାୟଣ ଚନ୍ଦ୍ର ମହାପାତ୍ର ଓ ସାମ୍ବାଦିକ କାଳନ୍ଦୀ ଚରଣ କଣ୍ଡ ସମ୍ମାନିତ ଅତିଥି ରୂପେ ଯୋଗ ଦେଇଥିଲେ। କ୍ରୀଡ଼ାବିତ ଏକ ମାର୍ଚ୍ଚପାଷ୍ଟରେ କୁଆଖିଆ ବଜାର ଓ ଓରାଳି ଗ୍ରାମ ପରିକ୍ରମା କରି ପଡ଼ିଆକୁ ପ୍ରବେଶ କରିଥିଲେ। ସମ୍ପାଦକ ଗଗନ ପଲେଇ ବିବରଣୀ ପାଠ ସହ ଧନ୍ୟବାଦ ଅର୍ପଣ କରିଥିଲେ। ଉଦ୍‌ଘାଟନୀ ମ୍ୟାଚ୍‌ରେ ପ୍ରଥମେ ଏନସିସି କାଏମା ଟିମ ଟସ ଜିତି ନିର୍ଦ୍ଧାରିତ ୮ ଓଭରରେ ୧୨୭ ରନ ସଂଗ୍ରହ କରିଥିଲା। ଜବାବରେ ପୁରୁଷୋତ୍ତମପୁର ୮ ଓଭରରେ ୩ ୱିକେଟ ହରାଇ ୭୮ ରନ କରି ପରାସ୍ତ ହୋଇଥିଲା। ଦ୍ୱିତୀୟ ଲିଗ ମ୍ୟାଚ୍‌ରେ କୁଝଲାକୁ ହରାଇ କୋଳଥଳ ଟିମ ବିଜୟୀ ହୋଇଥିଲା। ପ୍ରଥମ କ୍ୱାର୍ଟରଫାଇନାଲରେ କାଏମା ଟିମ କୋଳଥଳକୁ ହରାଇ ବିଜୟୀ ହୋଇଥିଲା। ଖେଳକୁ ଜିତେନ୍ଦ୍ର ପଣ୍ଡା, ଶ୍ରୀଧର ଦାସ ପରିଚାଳନା କରିଥିଲେ।

ରାଧାକୃଷ୍ଣଙ୍କ ପ୍ରତିଷ୍ଠା ଉତ୍ସବ ଓ ଯାଦବ ଭବନ ଉଦ୍‌ଘାଟନ

କବାଟବନ୍ଧ, ୨୮ ।୨ (ସମିସ): ଧର୍ମଶାଳା ବ୍ଲକ ଅନ୍ତର୍ଗତ ତାଳଜଙ୍ଗ ପଞ୍ଚାୟତର ରାମପୁର କଇଥା ଗ୍ରାମରେ ରାଧାକୃଷ୍ଣ ମନ୍ଦିର ପ୍ରତିଷ୍ଠା ଓ ଯାଦବ ଭବନ ଉଦଘାଟନୀ ଉତ୍ସବ ବୁଧବାର ଆରମ୍ଭ ହୋଇଛି। ୩ ଦିନ ବ୍ୟାପି ଅନୁଷ୍ଠିତ ଏହି ଉତ୍ସବରେ ବୁଧବାର ଅଙ୍କୁରାରୋପଣ, ମଣ୍ଡଳାଧିବାସ, ଧାନ୍ୟାଧିବାସ, କଳସ ଯାତ୍ରା, ଯଜ୍ଞ ମଣ୍ଡପ ସଂସ୍କାର, ଦେବତା ଆବାହନ, ଅଗ୍ନିସ୍ଥାପନ ଆଦି କାର୍ଯ୍ୟ ରୀତିନୀତି ଅନୁସାରେ ସମ୍ପନ୍ନ କରାଯାଇଛି। ଏ ଅବସରରେ ଆୟୋଜିତ ସଭାରେ ଅବସରପ୍ରାପ୍ତ ଶିକ୍ଷକ ରଘୁନାଥ ବେହେରାଙ୍କ ସଭାପତିତ୍ୱରେ ମୁଖ୍ୟଅତିଥି ଭାବେ ଧର୍ମଶାଳା ବ୍ଲକ ଅଧ୍ୟକ୍ଷ ପ୍ରଭାତ ବଳବନ୍ତରାୟ, ସମ୍ମାନିତ ଅତିଥି ଭାବେ ବ୍ଲକ ଉପାଧ୍ୟକ୍ଷା ବିଶ୍ୱବିଜୟିନୀ ମିଶ୍ର, ବିଧାୟକ ପ୍ରତିନିଧି ନିର୍ମଳ ଚନ୍ଦ୍ର ପ୍ରଧାନ, ୧୧ନଂ ଜୋନ ଜିଲ୍ଲା ପରିଷଦ ସଭ୍ୟ ସୁଧାଂଶୁ ଭୂଷଣ ସାହୁ, ୧୩ନଂ ଜୋନ ଜିଲ୍ଲା ପରିଷଦ ସଭ୍ୟା ସ୍ମୃତିରେଖା ବେହେରା, ଡଃ କୁଶଚନ୍ଦ୍ର ପ୍ରଧାନ, ସମାଜସେବୀ ପ୍ରହ୍ଲାଦ ଲେଙ୍କା ଯୋଗ ଦେଇଥିଲେ। ସରୋଜକାନ୍ତ ବେହେରା ଓ ଆନନ୍ଦ ପ୍ରଧାନଙ୍କ ସଂଯୋଜନାରେ ମଞ୍ଚ ପରିଚାଳନା କରାଯାଇଥିଲା। ସ୍କୁଲ, କଲେଜ ଛାତ୍ରଛାତ୍ରୀଙ୍କ ଦ୍ୱାରା ସାଂସ୍କୃତିକ କାର୍ଯ୍ୟକ୍ରମ ଅନୁଷ୍ଠିତ କରାଯାଇ ପ୍ରତିଭାଙ୍କୁ ପୁରସ୍କାର ପ୍ରଦାନ କରାଯାଇଥିଲା। ସନ୍ଧ୍ୟାରେ ନାମ ସଂକୀର୍ତ୍ତନ, ଲଉଡ଼ି ଖେଳ, ସଂସ୍କୃତି ବିଶାରଦ ପଣ୍ଡିତ ବିରେନ୍ଦ୍ର କୁମାର ଶତପଥୀଙ୍କ ଦ୍ୱାରା ପ୍ରବଚନ କାର୍ଯ୍ୟକ୍ରମ ଅନୁଷ୍ଠିତ ହୋଇଥିଲା। ଗଣେଶ୍ୱର ପଲେଇ ଧନ୍ୟବାଦ ଅର୍ପଣ କରିଥିଲେ।

ରାଜସ୍ଥାନ ପ୍ରତିନିଧି ଦଳର ନାଥପୁର ଅମୃତ ସରୋବର ପରିଦର୍ଶନ

ବରୀ, ୨୮ ।୨ (ସମିସ): ମହାତ୍ମା ଗାନ୍ଧୀ ନରେଗା ଯୋଜନାରେ ଜିଲ୍ଲାର ବିଭିନ୍ନ ସ୍ଥାନରେ କରାଯାଇଥିବା ପ୍ରକଳ୍ପ କାର୍ଯ୍ୟ ପରିଦର୍ଶନରେ ରାଜସ୍ଥାନ ଏସ୍‌ଆଇଆରଡିର ପ୍ରଫେସର ବଳବୀର ସିଂ ଚୌଧୁରୀଙ୍କ ନେତୃତ୍ୱରେ ଆସିଥିବା ରାଜସ୍ଥାନ ରାଜ୍ୟର ୨୨ ଜଣିଆ ଏକ୍ସପୋଜର ଭିଜିଟ୍ ଟିମ୍ ସେମାନଙ୍କ ଦ୍ୱିତୀୟ ଦିନ ଗସ୍ତରେ ବରୀ ବ୍ଲକ ଅନ୍ତର୍ଗତ ଧାରପୁର ପଞ୍ଚାୟତର ନାଥପୁରଠାରେ ନିର୍ମାଣ ହୋଇଥିବା ଅମୃତ ସରୋବର ପରିଦଶର୍ନ କରିଛନ୍ତି। ମହାତ୍ମା ଗାନ୍ଧୀ ନରେଗା ସମେତ ରାଜ୍ୟ ଓ କେନ୍ଦ୍ର ସରକାରଙ୍କ ବିଭିନ୍ନ ଅର୍ଥ ବିନିଯୋଗରେ ପ୍ରାୟ ଦୁଇ ଏକର ପରିମିତ ପରିତ୍ୟକ୍ତ ଅବସ୍ଥାରେ ଥିବା ନାଥପୁର ବଡପୋଖରୀର ନବୀକରଣ କାର୍ଯ୍ୟ ଦେଖିବା ପରେ ପଞ୍ଚାୟତ ମାଧ୍ୟମରେ କିଭଳି ଭାବେ ଏତେ ସୁନ୍ଦର କାର୍ଯ୍ୟ କରାଯାଇଛି, ସେ ସମ୍ପର୍କରେ ସେମାନଙ୍କୁ କିଛି ଶିଖିବାକୁ ମିଳିଲା ବୋଲି ପ୍ରଫେସର ଚୌଧୁରୀ ପ୍ରକାଶ କରିଛନ୍ତି। ଏହି ଦଳ ସହିତ ଜିଲ୍ଲା ଉନ୍ନୟନ ଅଧିକାରୀ ଅଶୋକ କୁମାର ବେହୁରିଆ, ଅତିରିକ୍ତ ଜିଲ୍ଲାପାଳ ଶୁଭେନ୍ଦ୍ର ସାମଲ, ଜିଲ୍ଲା ପରିଷଦ ଅଧ୍ୟକ୍ଷା ନଳିନୀପ୍ରଭା ଯେନା, ବରୀ ବିଡିଓ ପଞ୍ଚାନନ ମଲିକ, ବରୀ ପଞ୍ଚାୟତ ସମିତି ଅଧ୍ୟକ୍ଷ ଅଶୋକ କୁମାର ଗେଡ଼ି, ଜିଲ୍ଲା ପରିଷଦ ସଭ୍ୟ ସନ୍ତୋଷ କୁମାର ସାମଲ, ଦିଲ୍ଲୀପ କୁମାର ମହାନ୍ତି ପ୍ରମୁଖ ସାମିଲ ଥିଲେ। ସେମାନଙ୍କୁ ଜିଲ୍ଲା ପରିଷଦ ସଭ୍ୟ ଅଶୋକ କୁମାର ସାମଲଙ୍କ ନେତୃତ୍ୱରେ ଧାରପୁର ସରପଞ୍ଚ କୁନା ମଲିକ, ସମିତି ସଭ୍ୟ ଶ୍ରୀଧର ସେଠୀ, ପଞ୍ଚାୟତ ନିର୍ବାହୀ ଅଧିକାରୀ ଡାଙ୍ଗୀ ମୁର୍ମୁ, ଜିଆରଏସ୍ ତାପସ କୁମାର ସାମଲ, ମହିଳା ଗୋଷ୍ଠୀର ବହୁ ସଦସ୍ୟା ସ୍ୱାଗତ କରିଥିଲେ।

ଗୋରୁଗାଡ଼ି ଜବତ, ୨ ଗିରଫ

କୁଆଖିଆ, ୨୮ ।୨ (ସମିସ): କୁଆଖିଆ ଥାନା ଅନ୍ତର୍ଗତ ନଠୁଆବର ହାଟ ନିକଟରୁ ଗୋଟିଏ ଗୋରୁଗାଡ଼ିକୁ ପୁଲିସ ଜବତ କରିଥିବାବେଳେ ଦୁଇ ଜଣଙ୍କୁ ଗିରଫ କରିଥିବା ଜଣାପଡ଼ିଛି। ଆଜି ସକାଳେ ଶ୍ରୀବନ୍ତପୁର ଗ୍ରାମରୁ ଏକ ଟାଟା ଏସି ଗାଡ଼ିରେ ୫ଟି ଗୋରୁ ବୋଝେଇ ହୋଇଯାଉଥିବା ନେଇ ପୁଲିସ୍ ନିକଟରେ ଖବର ପହଞ୍ଚିଥିଲା। କୁଆଖିଆ ପୁଲିସ୍ ନଠୁଆବର ହାଟ ନିକଟରେ ଉକ୍ତ ଗୋରୁଗାଡ଼ିକୁ ଜବତ୍ କରିବା ସଙ୍ଗେ ସଙ୍ଗେ ଗାଡ଼ିର ମାଲିକ ଫିରୋଜ୍ ଖାଁ (୪୫) ଓ ଡ୍ରାଇଭର ସେକ୍ କାଲାମକୁ ଗିରଫ କରିଥିଲା। ଉଭୟଙ୍କ ବିରୁଦ୍ଧରେ ୧୦୩/୨୪ରେ ମାମଲା ରୁଜୁ କରି କୋର୍ଟ ଚାଲାଣ କରାଯାଇଥିବା ଜଣାପଡ଼ିଛି।

'ଆଦିବାସୀଙ୍କ ସ୍ୱାର୍ଥ ପାଇଁ ଲଢ଼େଇ ଜାରି ରହିବ'

ଦାନଗଦି, ୨୮ ।୨(ସମିସ): ଆଦିବାସୀଙ୍କ ସ୍ୱାର୍ଥ ପାଇଁ ବିଜେଡି ସରକାର ସବୁବେଳେ ଲଢ଼େଇ ଜାରି ରଖିଛି। ସେମାନଙ୍କୁ ସ୍ୱାବଲମ୍ବୀ କରିବା ପାଇଁ ଆଦିବାସୀ ସେଲ୍‌ଫ ଗଠନ କରାଯାଇଛି। ସେମାନଙ୍କ ପାରମ୍ପରିକ ଅସ୍ତ୍ରଶସ୍ତ୍ର ଓ ବାଦ୍ୟଯନ୍ତ୍ର କ୍ରୟ କରିବା ପାଇଁ ସରକାର ଆର୍‌Oଥକ ସହାୟତା ଯୋଗାଇ ଦେଇଛନ୍ତି। ଅନ୍ୟ ଦଳ ସାମ୍ପ୍ରଦାୟିକତା ଉପରେ ବିଶ୍ୱାସ ରଖୁଥିବାବେଳେ ବିଜେଡି ହିଁ ଏକମାତ୍ର ରାଜନୈତିକ ଦଳ ଯିଏକି ସବୁବେଳେ ଧର୍ମ ନିରପେକ୍ଷତାକୁ ପାଳନ କରି ଆସିଛି ବୋଲି ଦାନଗଦିଠାରେ ଖ୍ରୀଷ୍ଟ ଧର୍ମାବଲମ୍ବୀଙ୍କ ଜିଲ୍ଲାସ୍ତରୀୟ ସମ୍ମିଳନୀରେ ପୂର୍ବତନ ଅର୍ଥମନ୍ତ୍ରୀ ପ୍ରଫୁଲ୍ଲ ଚନ୍ଦ୍ର ଘଡ଼ାଇ ମତବ୍ୟକ୍ତ କରିଛନ୍ତି। ଖ୍ରୀଷ୍ଟ ଧର୍ମୀଙ୍କ ତିନିଦିନିଆ ସମ୍ମିଳନୀର ଉଦଯାପନୀ ଉତ୍ସବରେ ମୁଖ୍ୟଅତିଥି ଭାବେ ଯୋଗଦେଇ ଶ୍ରୀ ଘଡାଇ ଖ୍ରୀଷ୍ଟ ଧର୍ମ ଗୁରୁମାନେ ସୁକିନ୍ଦାର ଗରିବ ଆଦିବାସୀଙ୍କୁ ବ୍ୟାପକ ସହଯୋଗର ହାତ ବଢ଼ାଇ ଆସିଥିବା କହିଥିଲେ। ଏହି କାର୍ଯ୍ୟକ୍ରମରେ ଜିଲ୍ଲା ପରିଷଦ ସଭ୍ୟା ଟିନା ହାଇବ୍ରୁ, ରମେଶ ମୁର୍ମୁ, ୩ ଜଣ ଧର୍ମଗୁରୁ ଓ ଫାଦର ଉପସ୍ଥିତ ଥିଲେ।

ଚଣ୍ଡିଖୋଲ ବାର୍ ଆସୋସିଏସନର ସାଧାରଣ ପରିଷଦ ବୈଠକ

ବଡ଼ଚଣା, ୨୮ ।୨ (ସମିସ): ଆଜି ଚଣ୍ଡିଖୋଲ କୋର୍ଟ ବାର୍ ଆସୋସିଏସନ ସମ୍ମିଳନୀ କକ୍ଷରେ ସଭାପତି ରେଣୁବାଳା ମହାନ୍ତିଙ୍କ ସଭାପତିତ୍ୱରେ ଏକ ସାଧାରଣ ପରିଷଦ ବୈଠକ ଅନୁଷ୍ଠିତ ହୋଇଯାଇଛି। ଓଡ଼ିଶା କୋର୍ଟ ବାର୍ ଆସୋସିଏସନ ନିର୍ଦ୍ଦେଶକ୍ରମେ ଉକ୍ତ ବୈଠକରେ ଆଗାମୀ ମାର୍ଚ୍ଚ ୩୦ ତାରିଖରେ କୋର୍ଟ ବାର୍ ଆସୋସିଏସନ ନିର୍ବାଚନ ନିମନ୍ତେ ନିର୍ବାଚନ ଅଧିକାରୀ ମନୋନୀତ ଉପରେ ଆଲୋଚନା କରାଯାଇ ପୁରୁଷୋତ୍ତମ ନାୟକ, ମନୋଜ କୁମାର ଦାସ ଓ ନଗେନ୍ଦ୍ର କୁମାର ପାତ୍ରଙ୍କୁ ମନୋନୀତ କରାଯାଇଥିଲା। ଏଥିସହିତ ସାଧାରଣ ପରିଷଦର ତିନିଜଣ ସଭ୍ୟଙ୍କୁ ମଧ୍ୟ ମନୋନୀତ କରାଯାଇଥିଲା। ଏହି ବୈଠକ ଚଳିତ ବର୍ଷର ଶେଷବୈଠକ ହୋଇଥିବାରୁ ନିର୍ଦ୍ଧାରିତ ଏଜେଣ୍ଡା ଉପରେ ଆଲୋଚନା ହୋଇଥିଲା। ସମ୍ପାଦକ ପ୍ରକାଶ କୁମାର ଦାସ ବାର୍ଷିକ ବିବରଣୀ ପାଠ କରିଥିଲେ। ଚଳିତ ବର୍ଷ ବାର୍ ଆସୋସିଏସନ ପକ୍ଷରୁ ହୋଇଥିବା ବିଭିନ୍ନ ସାମାଜିକ କାର୍ଯ୍ୟକ୍ରମ, ସଚେତନାତ୍ମକ କାର୍ଯ୍ୟକ୍ରମର ଉପରେ ସଭାପତି ସୂଚନା ଦେଇଥିଲେ। ଏହି ବୈଠକରେ ଶତାଧିକ ସଭ୍ୟସଭ୍ୟା ଯୋଗଦେଇ ଆଲୋଚନାରେ ଅଂଶଗ୍ରହଣ କରିଥିଲେ।

ଛାତ୍ରଛାତ୍ରୀଙ୍କୁ ଶୃଙ୍ଖଳିତ ହେବାକୁ ମୁକୁନ୍ଦାନନ୍ଦ ମହାରାଜଙ୍କ ପରାମର୍ଶ

ଯାଜପୁର, ୨୮ ।୨(ସମିସ): ସ୍ଥାନୀୟ ନରସିଂହ ଚୌଧୁରୀ ସ୍ୱୟଂଶାସିତ ମହାବିଦ୍ୟାଳୟର ଛାତ୍ରଛାତ୍ରୀଙ୍କୁ ବହୁ ଉପାଦେୟ ପରାମର୍ଶ ଦେଇଛନ୍ତି ଆଧ୍ୟାତ୍ମିକ ଗୁରୁ ସ୍ୱାମୀ ମୁକୁନ୍ଦାନନ୍ଦଜୀ ମହାରାଜ। ମଣିଷ ଜୀବନ ଓ ବ୍ୟକ୍ତିତ୍ୱ ଉପରେ ନିଜର ପରିବେଶ ଅନେକ କିଛି ପ୍ରଭାବ ପକାଇଥାଏ। ସେଥିପାଇଁ ନିଜର ସଂସ୍କାର ଓ ଉନ୍ନତି ଚାହୁଁଥିଲେ ନିଜର ପରିବେଶ ଉପରେ ଗୁରୁତ୍ୱ ଦିଅନ୍ତୁ। ଯେଉଁଭଳି ପରିବେଶରେ ବସବାସ କରିବେ, ସେଭଳି ଆପଣଙ୍କ ବ୍ୟକ୍ତିତ୍ୱ ତିଆରି ହେବ। ଏଥିସହିତ ପ୍ରତିଦିନ ଯୋଗ, ବ୍ୟାୟାମକୁ ଗୁରୁତ୍ୱ ଦେବା ସହିତ ଶୃ

ମହିଳା ନିଖୋଜ

ଷଠିପୁର, ୨୮।୨(ସମିସ): ପାଣିକୋଇଲି ଥାନା ଅନ୍ତର୍ଗତ କରଦା ପଞ୍ଚାୟତର ରାଣୀଗୋଡା ଗ୍ରାମର ବାସୁଦେବ ଭୂୟାଁଙ୍କ ପତ୍ନୀ ଲକ୍ଷ୍ମୀପ୍ରିୟା (୩୭) ୨୧ ତାରିଖ ସକାଳ ୯ଟାରୁ ଘରୁ ରାଗି କେଉଁ ଆଡେ ଚାଲିଯାଇଛନ୍ତି । ସେ ସବୁଜ ରଙ୍ଗର ଶାଢୀ ପିନ୍ଧି ଧୂସର ବର୍ଣ୍ଣର ହ୍ୟାଣ୍ଡ ବ୍ୟାଗ ସାଙ୍ଗରେ ଧରି ଯାଇଛନ୍ତି । ସବୁଅଡେ ଖୋଜିବା ପରେ ତାଙ୍କ ପତ୍ତା ମିଳୁନାହିଁ । ଯଦି କୌଣସି ସହୃଦୟବ୍ୟକ୍ତି ଖବର ପାଆନ୍ତି ତାଙ୍କ ପରିବାର କିମ୍ବା ନିକଟସ୍ଥ ପାଣିକୋଇଲି ଥାନାକୁ ଜଣାଇବାକୁ ପରିବାର ପକ୍ଷରୁ ଅନୁରୋଧ କରାଯାଇଛି । ଏନେଇ ଥାନାରେ ଅଭିଯୋଗ ପରେ ନିଖୋଜ ମାମଲା ରୁଜୁ କରାଯାଇଛି ।

ଜଳିଗଲା ଧାନଗଦା

ବିଷ୍ଣୁପୁର, ୨୮।୨ (ସମିସ): ଅଗ୍ନିକାଣ୍ଡ ଯୋଗୁଁ ଧାନଗଦା ଜଳି ଲକ୍ଷାଧିକ ଟଙ୍କା ମୂଲ୍ୟର ସମ୍ପତ୍ତି ପୋଡି ପାଉଁଶ ହୋଇଯାଇଛି । ଜରୀ ଗ୍ରାମର କେତେକ ଅସାମାଜିକ ଯୁବକ ଏହି ଅଗ୍ନିକାଣ୍ଡରେ ସମ୍ପୃକ୍ତ ଥିବା ଅଭିଯୋଗ ହେଉଛି । ବିଷ୍ଣୁପୁର ଥାନାରେ ଜରୀ ଗ୍ରାମର ଜିତେନ୍ଦ୍ର ସାମଲ କରିଥିବା ଅଭିଯୋଗ ଅନୁସାରେ ଆଜି ଅପରାହ୍ନରେ ନଦୀ ବନ୍ଧକୁ ଲାଗି ଥିବା ଧାନ ଗଦାରେ ହଠାତ୍ ନିଆଁ ଲାଗିଯାଇଥିଲା । ସାମାଜିକ କର୍ମୀ ଅର୍ଜୁନ ସାମଲ ଅଗ୍ନିଶମ ବିଭାଗ ଓ ପୁଲିସକୁ ଖବର ଦେବାରୁ ଦମକଳ ଗାଡି ଓ ଫାଣ୍ଡି ଅଧିକାରୀ ଘଟଣା ସ୍ଥଳରେ ପହଞ୍ଚିଥିଲେ । ତେବେ ଧାନ ଗଦାକୁ ରକ୍ଷା କରାଯାଇପାରି ନ ଥିଲା ।

ଏସ୍‌ୟୁସିଆଇର କର୍ମୀ ସମ୍ମିଳନୀ

କାଳିଆପାଣି, ୨୮ ।୨(ସମିସ): ଆଜି ସୁକିନ୍ଦା ଖଣି ଉପତ୍ୟକା ଅନ୍ତର୍ଗତ ସାରୁଆବିଲଠାରେ ସୁକିନ୍ଦା ନିର୍ବାଚନ ମଣ୍ଡଳୀସ୍ତରୀୟ ଏସ୍‌ୟୁସିଆଇ କର୍ମୀ ସମ୍ମିଳନୀ ଅନୁଷ୍ଠିତ ହୋଇଯାଇଛି । ଏସୟୁସିଆଇ (ସି) ଓଡ଼ିଶା ରାଜ୍ୟ କମିଟି ସମ୍ପାଦକ ତଥା କେନ୍ଦ୍ରୀୟ କମିଟି ସଦସ୍ୟ କମ୍ରେଡ ଶଙ୍କର ଦାସଗୁପ୍ତା ଦର୍ଶାଇଥିଲେ ଯେ ଦଳ ପକ୍ଷରୁ ଯାଜପୁର ଜିଲ୍ଲାରୁ ଯାଜପୁର ଲୋକସଭା ଓ ବିଂଝାରପୁର, ଧର୍ମଶାଳା, ସୁକିନ୍ଦା ବିଧାନସଭା ଆସନରୁ ପ୍ରତିଦ୍ୱନ୍ଦ୍ୱିତା କରାଯିବ । ସୁକିନ୍ଦା ବିଧାନସଭା ଆସନରୁ ବିଶିଷ୍ଟ ନାରୀନେତ୍ରୀ ଏଆଇଏମଏସଏସ ସଂଗଠନର ସୁକିନ୍ଦା ସମ୍ପାଦିକା ତଥା ସଂଗଠନର ରାଜ୍ୟ କାର୍ଯ୍ୟକାରିଣୀ ସଦସ୍ୟା କମ୍ରେଡ ଲିଲି ମହାନ୍ତ ନିର୍ବାଚନ ଲଢ଼ିବେ । ତାଙ୍କୁ ସମର୍ଥନ ଦେବାକୁ ନେତାମାନେ ନିବେଦନ କରିଥିଲେ । ସଭାରେ ଏସୟୁସିଆଇ (ସି) ର ଓଡ଼ିଶା ରାଜ୍ୟ କମିଟି ସଦସ୍ୟ ଜୟସେନ ମେହେର, ସୁରେଶ ପ୍ରଧାନ, ଜିଲ୍ଲା କମିଟି ସଦସ୍ୟ ନୃସିଂହ ମହାନ୍ତ, ଶରତ ବାରିକ, ଚାଷୀ ନେତା ପୂର୍ଣ୍ଣ ଶତପଥୀ, ଶ୍ରମିକ ନେତା ରମାକାନ୍ତ ମହାନ୍ତ, ଶଙ୍କର ମାରାଣ୍ଡି, ସିଙ୍ଗରାଇ ବାନରା, ବ୍ରଜବନ୍ଧୁ ରାଉତ ପ୍ରମୁଖ ଯୋଗ ଦେଇଥିଲେ । ଶ୍ରମିକ ନେତା ଶଙ୍କର ସିଣ୍ଢୁ ସଭାପତିତ୍ୱ କରିଥିଲେ ।

କୁଆଖିଆ-ସାତଭାୟା ୨୦ନଂ ଜାତୀୟ ରାଜପଥ କାମ ଆରମ୍ଭ

ହରିପୁର, ୨୮।୨ (ସମିସ): ବହୁ ପ୍ରତୀକ୍ଷିତ କୁଆଖିଆ-ମଙ୍ଗଳପୁର-ସାତଭାୟା ୨୦ନଂ ଜାତୀୟ ରାଜପଥ ନିର୍ମାଣ କାମ ଆରମ୍ଭ ହୋଇଛି । କୁଆଖିଆ-ହରିପୁର ରୋଡର ବଡ଼ଗୋବିନ୍ଦପୁର ଗୋଲେଇଠାରୁ କୃଷି କ୍ଷେତ୍ର ମଧ୍ୟରେ ଏହି ରାସ୍ତା କାମ ଆରମ୍ଭ ହୋଇଛି । କୃଷି କ୍ଷେତ୍ରରୁ ଆରମ୍ଭ ହୋଇଥିବା ଏହି ରାସ୍ତାଟି ରାଜଘାଟଠାରେ ମେନରୋଡ ସହିତ ସଂଯୋଗ ହେବ । ୨୦ନଂ ଜାତୀୟ ରାଜପଥର ନିର୍ମାଣ କାର୍ଯ୍ୟ ପାଇଁ ଦୀର୍ଘ ୩ ବର୍ଷ ଧରି ସମସ୍ତ ପ୍ରଶାସନିକ କାର୍ଯ୍ୟ ଚାଲୁ ରହିଥିଲା । କୁଆଖିଆ-ଯାଜପୁର ଟାଉନ ରାସ୍ତାରେ ୨୦୧୧ରୁ ଗାଡ଼ି ଚଳାଚଳ ସଂଖ୍ୟା ଅହେତୁକ ମାତ୍ରାରେ ବୃଦ୍ଧି ପାଇବାରୁ କୁଆଖିଆ-ସାତଭାୟା ୨୦ନଂ ଜାତୀୟ ରାଜପଥ ଜନ୍ମ ନେଲା । ପ୍ରଥମ ପର୍ଯ୍ୟାୟରେ ସର୍ଭେ, ଜମି ଚିହ୍ନଟ, ଜମି ଅଧିଗ୍ରହଣ କାର୍ଯ୍ୟ ଶେଷ ହେବାପରେ ଦ୍ୱିତୀୟ ପର୍ଯ୍ୟାୟରେ ଗଛ ଚିହ୍ନଟ ଓ ନମ୍ବରିଂ ଓ ୨୦୨୩ ଶେଷ ସୁଧା ଗଛ କଟା କାର୍ଯ୍ୟ ଶେଷ ହୋଇଥିଲା । ତୃତୀୟ ପର୍ଯ୍ୟାୟରେ ଜମି ଓ ଗୃହ ମାଲିକଙ୍କୁ କ୍ଷତିପୂରଣ କାର୍ଯ୍ୟ ଶେଷ ହେବାପରେ ନିର୍ମାଣ କାର୍ଯ୍ୟ ଆରମ୍ଭ ହେବାକୁ ବାଟ ଫିଟିଥିଲା ।

ସୁକିନ୍ଦା ବିହନ ଫାର୍ମ ଜରାଜୀର୍ଣ୍ଣ ପ୍ରସଙ୍ଗ

ଏନ୍‌ଏସ୍‌ସିକୁ ରିପୋର୍ଟ ମାଗିଲା କୃଷି ବିଭାଗ

ଯାଜପୁର, ୨୮।୨(ସମିସ)

ସୁକିନ୍ଦା ବିହନ ଫାର୍ମ ଜରାଜୀର୍ଣ୍ଣ ପ୍ରସଙ୍ଗରେ ଯାଜପୁର ସିଭିଲ ସୋସାଇଟର ଅଭିଯୋଗ ଆଧାରରେ ରାଜ୍ୟ କୃଷି ବିଭାଗ ପକ୍ଷରୁ ନ୍ୟାସନାଲ ସିଡ୍‌ସ କର୍ପୋରେସନ (ଏନଏସସି)କୁ ରିପୋର୍ଟ ତଲବ କରାଯାଇଛି । ଫଳରେ ସୁକିନ୍ଦା ବିହନ ଫାର୍ମର କାର୍ଯ୍ୟକ୍ଷମ ନେଇ ରାସ୍ତା ବାହାରିବା ସମ୍ଭାବନା ଦେଖାଯାଉଛି ।

ସୂଚନା ମୁତାବକ, ଏସିଆ ମହାଦେଶର ସର୍ବବୃହତ ବିହନ ଉତ୍ପାଦନ ଫାର୍ମକୁ ଖୋଦ ସରକାର ହସ୍ତାନ୍ତର କରିବା କାରଣରୁ ଶତାଧିକ ମହିଳା ଶ୍ରମିକଙ୍କ ହାତରେ ବେଡି ପୋଡିବା ଘଟଣା କ୍ରମକୁ ନେଇ ରାଜ୍ୟ ସରକାରଙ୍କ ସହ ରାଜ୍ୟ କୃଷି ବିଭାଗ ସଚିବଙ୍କ ହସ୍ତକ୍ଷେପ ଲୋଡ଼ିଥିଲେ ସିଭିଲ ସୋସାଇଟି ଫୋରମ ସମ୍ପାଦକ ତଥା ସୁକିନ୍ଦା ବ୍ଲକ ମୂଳଖମ୍ବ ଗ୍ରାମର ବିଶ୍ୱନାଥ ପାତ୍ର । ଏ ସମ୍ପର୍କରେ ବିସ୍ତୃତ ଭାବେ ଦୈନିକ ଖବରକାଗଜ 'ସକାଳ'ରେ ଖବର ପ୍ରକାଶିତ ହୋଇଥିଲା । ଏହାପରେ କୃଷି ବିଭାଗ ପକ୍ଷରୁ ତତ୍ପରତା ପ୍ରକାଶ ପାଇଥିଲା । ଯାହାକୁ ନେଇ ରାଜ୍ୟ କୃଷି ବିଭାଗ ସଚିବ ଅରବିନ୍ଦ ପାଢ଼ୀଙ୍କ ନିର୍ଦ୍ଦେଶକ୍ରମେ ଏଗ୍ରିକଲଚର/ ଫାର୍ମରସ ଏମପାୱାରମେଣ୍ଟ ବିଭାଗ ପକ୍ଷରୁ ତତ୍ପରତା ପ୍ରକାଶ ପାଇ ଅବିଳମ୍ବେ ଏହାର ତଦନ୍ତ କରି ପଦକ୍ଷେପ ନେବାକୁ ତତ୍ପରତା ପ୍ରକାଶ ପାଇଛି । ସୁକିନ୍ଦା ବିହନ ଫାର୍ମକୁ କାର୍ଯ୍ୟକ୍ଷମ ସହ ଶ୍ରମିକ, କୃଷକଙ୍କ ସହ ରାଜ୍ୟର ସ୍ୱାର୍ଥ ଦୃଷ୍ଟିରୁ ହସ୍ତାନ୍ତର ଚୁକ୍ତିକୁ ବାତିଲ କରିବା ଦାବିରେ ବାରମ୍ବାର ଅଭିଯୋଗ କରିଆସୁଥିବା ବିଶ୍ୱନାଥ ପାତ୍ରଙ୍କ ଅଭିଯୋଗକୁ ଗୁରୁତ୍ୱ ଦେଇ ରାଜ୍ୟ କୃଷିବିଭାଗ ପକ୍ଷରୁ ଏନଏସସିକୁ ରିପୋର୍ଟ ମଗାଯାଇ ଏ ସମ୍ପର୍କରେ ରାଜ୍ୟ କୃଷି ବିଭାଗ ପକ୍ଷରୁ ବିଶ୍ୱନାଥ ପାତ୍ରଙ୍କୁ ସୂଚନା ଦିଆଯାଇଛି ।

'ସକାଳ' ପ୍ରଭାବ

ଯାଜପୁର ଜିଲ୍ଲା ସୁକିନ୍ଦା ବ୍ଲକ ଦାମୋଦରପୁରଠାରେ ୧୯୪୮ରେ ଏକ ବିହନ ଉତ୍ପାଦନ କ୍ଷେତ୍ର (ସୁକିନ୍ଦା ବିହନ ଫାର୍ମ) ରାଜ୍ୟ ସରକାରଙ୍କ ପକ୍ଷରୁ ପ୍ରତିଷ୍ଠା କରାଯାଇଥିଲା । ଉକ୍ତ ଫାର୍ମରେ ଧାନଠାରୁ ମୁଗ, ବିରି, ବାଜରା, କୋଳଥ, ଚିନାବାଦାମ, କଖାରୁ, ବୋଇତାଳୁ, ନଳିତା, ଧଣ୍ଡିଚା, ମକା, ସୋରିଷ ଓ ବିଭିନ୍ନ ପ୍ରକାରର ଚାଷ କରାଯାଇ ବିହନ ଉତ୍ପାଦନ ହଳ ବଳଦ ମାଧ୍ୟମରେ କରାଯାଉଥିଲା । ସ୍ଥାନୀୟ ଅଞ୍ଚଳର ମୂଳଖମ୍ବ, ଦାମଦରପୁର, କୁହିକା, ପିମ୍ପୁଡିଆ, ବନ୍ଧଗାଁ, ମାଣତିରା, ନୋଟିସାହି, ଗୋଡିସାହି, ଆମ୍ବପାଳ, ଅର୍ଜୁନଝର, ନୂଆଡ଼ିହ, ଗନ୍ଧାପାଳ, ମଙ୍ଗଳପୁର, କଞ୍ଚିଛୁଆ, ପୁବଳ ଆଦି ୨୦ରୁ ଊର୍ଦ୍ଧ୍ୱ ଗାଁର ମହିଳା ଶ୍ରମିକଙ୍କୁ ନେଇ ତଳି ରୁଆପୋତା, ଫସଲ ବାଛିବା, ଅମଳ କରିବା କାର୍ଯ୍ୟରେ ନିୟୋଜିତ କରାଯାଉଥିଲା । ଶ୍ରମିକମାନେ କାମ କରି ନିଜର ପରିବାର ପ୍ରତିପୋଷଣ କରିଆସୁଥିଲେ । ସେହିଭଳି ହଳ ବୁଲେଇବା, ସାର ଔଷଧ ପକାଇବା ଓ ଅନ୍ୟାନ୍ୟ କାମ ନିମନ୍ତେ ପୁରୁଷ ଶ୍ରମିକଙ୍କୁ ନିୟୋଜିତ କରାଯାଉଥିଲା । ସ୍ଥାୟୀ ଶ୍ରମିକଙ୍କଠାରୁ ଫାର୍ମ ସୁପରିଟେଣ୍ଡେଣ୍ଟ ପର୍ଯ୍ୟନ୍ତ ସରକାର ବହୁ ପଦାଧିକାରୀଙ୍କୁ ନିୟୋଜିତ କରି ବିହନ ଉତ୍ପାଦନ କରିଆସୁଥିଲେ । ଉକ୍ତ ଫାର୍ମ ମ୍ନ ବିହନ ଉତ୍ପାଦନରେ ସ୍ୱତନ୍ତ୍ର ସ୍ଥାନ ହାସଲ କରିଥିଲା ।

ଗତ ୨୦୧୬ ଜୁଲାଇରେ ରାଜ୍ୟ ସରକାର ଏହି ଫାର୍ମର ଚାଷ ଜମିକୁ ନ୍ୟାସନାଲ ସିଡ଼ସ କର୍ପୋରେସନ (ଏନଏସସି)କୁ ଚୁକ୍ତି କରି ହସ୍ତାନ୍ତର କରିଥିଲେ । ସେ ଶ୍ରମିକଙ୍କୁ ଅଣଦେଖା କରି କିଛି ଦିନ ଧାନ, ହରଡ଼ କରିଥିଲା । ସ୍ଥାନୀୟ ଶ୍ରମିକ କାମ ନ ପାଇ ଶାନ୍ତିପୂର୍ଣ୍ଣ ଭାବେ କାମ ପାଇଁ ଦାବି କରିବାରୁ ଉକ୍ତ ସଂସ୍ଥା ପର୍ଯ୍ୟାପ୍ତ ପରିମାଣରେ ଚାଷ କରି ନ ପାରିବାରୁ ଶ୍ରମିକଙ୍କ ହାତରେ ବେଡି ପଡିଥିଲା । ଏଭଳି ସ୍ଥଳେ ଏନଏସସି ନିଜେ କାର୍ଯ୍ୟ ନ କରି ଝାଡ଼ଖଣ୍ଡର ଗୋବିନ୍ଦ ଇଞ୍ଜିନିଅରିଂ ନାମକ ଠିକା ସଂସ୍ଥାକୁ କିଛି ଦିନ କାର୍ଯ୍ୟ କରିବାକୁ ଦାୟିତ୍ୱ ଦେଇ ପରେ ଚାଷ କାମ ସମ୍ପୂର୍ଣ୍ଣ ବନ୍ଦ କରି ଦେବାରୁ ବିହନ ଫାର୍ମ ଆଜି ଜରାଜୀର୍ଣ୍ଣ ଅବସ୍ଥାରେ ପଡି ରହିଛି । ଏ ସମ୍ପର୍କରେ ଶ୍ରୀ ପାତ୍ର ରାଜ୍ୟ କୃଷି ବିଭାଗ ସଚିବ ଅରବିନ୍ଦ ପାଢ଼ୀଙ୍କ ହସ୍ତକ୍ଷେପ ଲୋଡି ଅବିଳମ୍ବେ ସୁକିନ୍ଦା ବିହନ ଫାର୍ମକୁ ପୂର୍ବଭଳି କାର୍ଯ୍ୟକ୍ଷମ କରିବା ସହ ସ୍ଥାନୀୟ ଶ୍ରମିକଙ୍କୁ ଯଥାଶୀଘ୍ର କାମ ଯୋଗାଇ ଦେବାକୁ ବାରମ୍ବାର ଲିଖିତ ଅଭିଯୋଗ କରିବା ପରେ କୃଷି ବିଭାଗ ପକ୍ଷରୁ ତତ୍ପରତା ପ୍ରକାଶ ପାଇଥିବା ଦେଖିବାକୁ ମିଳିଛି ।

ତିରୁପତି କେନ୍ଦ୍ରୀୟ ବିଶ୍ୱବିଦ୍ୟାଳୟରେ ଜଗନ୍ନାଥ ସଂସ୍କୃତି ରାଷ୍ଟ୍ରୀୟ ସମ୍ମିଳନୀ

ଯାଜପୁର,୨୮।୨(ସମିସ): ଭାରତୀୟ ଇତିହାସ ଅନୁସନ୍ଧାନ ପରିଷଦ ସହଯୋଗରେ ତିରୁପତିସ୍ଥ କେନ୍ଦ୍ରୀୟ ବିଶ୍ୱବିଦ୍ୟାଳୟରେ ଓଡିଶା ସରକାରଙ୍କ ଦ୍ୱାରା ପ୍ରତିଷ୍ଠିତ ଉତ୍କଳ ପୀଠ (ଓଡିଶା ଚେୟାର) ପକ୍ଷରୁ ଜଗନ୍ନାଥ ସଂସ୍କୃତି ଦ୍ୱିଦିବସୀୟ ଜାତୀୟ ସମ୍ମିଳନୀ ଅନୁଷ୍ଠିତ ହୋଇଯାଇଛି । କେନ୍ଦ୍ରମନ୍ତ୍ରୀ ଧର୍ମେନ୍ଦ୍ର ପ୍ରଧାନଙ୍କ ଦ୍ୱାରା ଉଦ୍‌ଘାଟିତ ଏହି ରାଷ୍ଟ୍ରୀୟ ସମ୍ମିଳନୀରେ ଦେଶର ବିଭିନ୍ନ ସ୍ଥାନରୁ ନିମନ୍ତ୍ରିତ ହୋଇଆସିଥିବା ଐତିହାସିକ, ଗବେଷକ, ସଂସ୍କୃତି ବିଶାରଦ ଯୋଗଦେଇ ପ୍ରବନ୍ଧ ପାଠ ପୂର୍ବକ ଶ୍ରୀଜଗନ୍ନାଥଙ୍କ ଐତିହ୍ୟ, ସଂସ୍କୃତି ସମ୍ପର୍କରେ ଆଲୋଚନା କରିଥିଲେ । ଏହି ଜାତୀୟ ସମ୍ମେଳନରେ ଯାଜପୁରର ସଂସ୍କୃତି ଗବେଷକ ଡଃ ଜ୍ଞାନରଞ୍ଜନ ପତି ଯୋଗଦେଇ ନିଜର ଗବେଷଣାତ୍ମକ ସନ୍ଦର୍ଭ ଉପସ୍ଥାପନ ପୂର୍ବକ ଜଗନ୍ନାଥଙ୍କ ବିଭିନ୍ନ

ବେଶତତ୍ତ୍ୱ ଓ ସର୍ବଧର୍ମ ସମନ୍ୱୟବାଦ ସମ୍ପର୍କରେ ବକ୍ତବ୍ୟ ରଖିଥିଲେ । ଏହି କ୍ରମରେ ଜଗନ୍ନାଥଙ୍କ ତାନ୍ତ୍ରିକ ରୀତିନୀତିରେ ଯାଜପୁରର ଅଧିଷ୍ଠାତ୍ରୀ ବିରଜାଙ୍କ ଶକ୍ତି ଉପାସନାର ମହତ୍ତ୍ୱ ବିଷୟରେ ଆଲୋଚନା କରି ସମ୍ମାନିତ ହୋଇଛନ୍ତି । ଉତ୍କଳ ପୀଠର ନିର୍ଦ୍ଦେଶକ ଡକ୍ଟର ଜ୍ଞାନରଞ୍ଜନ ପଣ୍ଡାଙ୍କ ସଂଯୋଜନାରେ ଅନୁଷ୍ଠିତ ଏହି ଜାତୀୟ ଆଲୋଚନାଚକ୍ରରେ ଦିଲ୍ଲୀର ପ୍ରଫେସର ଡକ୍ଟର ଶ୍ରୀନିବାସ ବେରଖାଡୀ, ଅକ୍ଷରଧାମର ମହାମହୋପାଧ୍ୟାୟ ଡଃ ସାଧୁ ଭଦ୍ରେଶ, ପ୍ରଫେସର ଡଃ ହରିହର ପଣ୍ଡା, କୁଳପତି ପ୍ରଫେସର ଡକ୍ଟର ଜିଏସଆର୍ କୃଷ୍ଣମୂର୍ତ୍ତି, କୁଳାନୁଶାସକ ପ୍ରଫେସର ଡଃ ସତ୍ୟନାରାୟଣ ଆଚାର୍ଯ୍ୟ, ପ୍ରଫେସର ହରେକୃଷ୍ଣ ଶତପଥୀଙ୍କ ସମେତ ଓଡିଶାରୁ ଡ. ସୁବାସ ଦାଶ, ଡଃ କାଳୀପ୍ରସନ୍ନ ଶତପଥୀ, ଡଃ ବିପିନ ବିହାରୀ ଶତପଥୀ, ପଣ୍ଡିତ ନୃସିଂହ ଚରଣ ପଣ୍ଡା, ଶ୍ରୀମତୀ ସତ୍ୟପ୍ରିୟା ଶତପଥୀ, ଡଃ ଅସିତ ମହାନ୍ତି, ଡକ୍ଟର ସୁକାନ୍ତ ରାଜ, ଡଃ ଭାସ୍କର ମିଶ୍ର ଯୋଗଦେଇ ଜଗନ୍ନାଥଙ୍କ ମନ୍ଦିର, ସଂସ୍କୃତି ଓ ଇତିହାସ ବିଷୟରେ ପ୍ରବନ୍ଧ ପାଠ କରିଥିଲେ । ଏହି ଆଲୋଚନାଚକ୍ରକୁ ତିରୁପତି କେନ୍ଦ୍ରୀୟ ସଂସ୍କୃତ ବିଶ୍ୱବିଦ୍ୟାଳୟର ପ୍ରଫେସର ଡଃ ସୋମନାଥ ଦାଶ ଓ ଡଃ ଭାରତ ଭୂଷଣ ରଥ ପରିଚାଳନା କରିଥିଲେ ।

ପ୍ରଶାନ୍ତ ସାହୁ ରାଜ୍ୟ ଓବିସି ସେଲ୍ ଉପସଭାପତି

ଯାଜପୁର, ୨୮।୨ (ସମିସ): ଅଖିଳ ଭାରତ କଂଗ୍ରେସ କମିଟି ଓ ପ୍ରଦେଶ କଂଗ୍ରେସ କମିଟି ଅନୁମୋଦନକ୍ରମେ ଯାଜପୁରର ବରିଷ୍ଠ କଂଗ୍ରେସ ନେତା ପ୍ରଶାନ୍ତ ସାହୁଙ୍କୁ ରାଜ୍ୟ ଓବିସି ସେଲ୍‌ର ସଭାପତି ବିଜୟାନନ୍ଦ .ଉଳିଆ ରାଜ୍ୟ ଓବିସି ସେଲ୍ ଉପସଭାପତି ଭାବେ ନିଯୁକ୍ତି କରିଛନ୍ତି । ଶ୍ରୀ ସାହୁ ନୂତନ ଭାବେ ଦାୟିତ୍ୱ ପାଇଥିବାରୁ ଆନନ୍ଦିତ ହେବା ସହ ରାହୁଲ ଗାନ୍ଧୀଙ୍କ ନେତୃତ୍ୱରେ ଭାରତ ବର୍ଷରେ କଂଗ୍ରେସ କିପିରି ଶାସନକୁ ଆସିବ; ସେଥିପାଇଁ ନିଷ୍ଠାପର ଭାବେ କାର୍ଯ୍ୟ

କରିବେ ବୋଲି ପ୍ରକାଶ କରିଛନ୍ତି । ସେ ପ୍ରଦେଶ କଂଗ୍ରେସ କମିଟି ସଭାପତି ଶରତ ପଟ୍ଟନାୟକ, ପ୍ରାକ୍ତନ ପସିସି ସଭାପତି ନିରଞ୍ଜନ ପଟ୍ଟନାୟକ, ପ୍ରାକ୍ତନ ରାଜ୍ୟସଭା ସାଂସଦ ରାମଚନ୍ଦ୍ର ଖୁଣ୍ଟିଆ, ଜିଲ୍ଲା କଂଗ୍ରେସ କମିଟି ସଭାପତି ମନୋଜ ରାଉତ, ବରିଷ୍ଠ କଂଗ୍ରେସ ନେତା ସନ୍ତୋଷ ନନ୍ଦ, ପଦ୍ମାକର ଗୁରୁ, ଦେବେନ୍ଦ୍ର ପଣ୍ଡା, ସେଲ୍‌ର ସଭାପତି ଶ୍ରୀ ଚାଉଳିଆଙ୍କୁ କୃତଜ୍ଞତା ଜଣାଇଛନ୍ତି । ଅନ୍ୟପକ୍ଷରେ ଯାଜପୁର ଜିଲ୍ଲା କଂଗ୍ରେସ ପକ୍ଷରୁ ଶ୍ରୀ ସାହୁଙ୍କୁ ଅଭିନନ୍ଦ ଜଣାଯାଇଛି ।

ପାଲଟପୁର ପଞ୍ଚାୟତରେ ସଚେତନତା ଶିବିର

କୟାଁଗୋଲା, ୨୮।୨ (ସମିସ): ଦଶରଥପୁର ବ୍ଲକ ପାଲଟପୁର ପଞ୍ଚାୟତରେ ଆଜି ଓଡିଶା ସରକାରଙ୍କ 'ମୋ ଓଡ଼ିଶା ନବୀନ ଓଡ଼ିଶା' କାର୍ଯ୍ୟକ୍ରମ ଦ୍ୱାରା ପଞ୍ଚାୟତସ୍ତରୀୟ ଜନସଚେତନତା ଶିବିର ଅନୁଷ୍ଠିତ ହୋଇଯାଇଛି । ଉକ୍ତ କାର୍ଯ୍ୟକ୍ରମରେ ମୁଖ୍ୟଅତିଥି ରୂପେ ବାଚସ୍ପତି ପ୍ରମିଳା ମଲ୍ଲିକ ଯୋଗ ଦେଇ କାର୍ଯ୍ୟକ୍ରମକୁ ଉଦଘାଟନ କରିବା ସହ ଓଡିଶା ସରକାର ମହିଳାଙ୍କ ପାଇଁ ସର୍ବଦା ବିଭିନ୍ନ ଉନ୍ନତିମୂଳକ ଯୋଜନା କାର୍ଯ୍ୟକାରୀ

କରିଛନ୍ତି ବୋଲି ମତ ରଖିଥିଲେ । ପାଲଟପୁର ସରପଞ୍ଚ ଲିପିକା ମଲ୍ଲିକଙ୍କ ସଭାପତିତ୍ୱରେ ଅନୁଷ୍ଠିତ ସଭାରେ ସମ୍ମାନିତ ଅତିଥି ରୂପେ ଦଶରଥପୁର ବିଡିଓ ଆକାଶ ପଟ୍ଟନାୟକ, ଦଶରଥପୁର ବ୍ଲକ ଅଧକ୍ଷ ଦିଗମ୍ବର ମଲ୍ଲିକ, ୭ ନମ୍ବର ଜୋନ ଜିଲ୍ଲା ପରିଷଦ ସଭ୍ୟା ନିନାରାଣୀ ସାମଲ, ପାଲଟପୁର ସମିତିସଭ୍ୟ ଧୀରେନ୍ଦ୍ର ମଲ୍ଲିକ ପ୍ରମୁଖ ଯୋଗ ଦେଇ ସରକାରଙ୍କ ବିଭିନ୍ନ ଜନହିତକର ଯୋଜନା ସମ୍ପର୍କରେ ଅବଗତ କରାଇଥିଲେ । ଯୁବ ସମାଜସେବୀ ଚନ୍ଦ୍ରଶେଖର ସାହୁ, ପ୍ରାକ୍ତନ ଜିଲ୍ଲା ପରିଷଦ ସଭ୍ୟ ଭରତ ପରିଡା ଓ ପାଲଟପୁର ବିକାଶ ମଞ୍ଚ କର୍ମକର୍ତ୍ତା ସହଯୋଗ କରିଥିଲେ ।

ମଙ୍ଗଳପୁରରେ ନୂତନ ଏଚ୍‌ଡିଏଫ୍‌ସି ବ୍ୟାଙ୍କ ଶାଖା ଉଦ୍‌ଘାଟିତ

ମଙ୍ଗଳପୁର, ୨୮ ।୨(ସମିସ): ଦଶରଥପୁର ବ୍ଲକସ୍ଥ ମଙ୍ଗଳପୁର ବଜାରରେ ଏଚଡିଏଫ୍‌ସି ବ୍ୟାଙ୍କର ୨୧୬ତମ ଶାଖା ଆଜି ଉଦ୍‌ଘାଟିତ ହୋଇଛି । ଦଶରଥପୁର ବିଡିଓ ଆକାଶ ପଟ୍ଟନାୟକ ମୁଖ୍ୟଅତିଥି ଭାବେ ଯୋଗଦେଇ ଫିତାକାଟି ବ୍ୟାଙ୍କ ଓ ଏଟିଏମକୁ ଉଦଘାଟନ କରିଥିଲେ । ଏହି ଉଦଘାଟନୀ କାର୍ଯ୍ୟକ୍ରମରେ ଦଶରଥପୁର ତହସିଲଦାର ବିକ୍ରମ ପରିଡା, ଏଚଡିଏଫସି ବ୍ୟାଙ୍କ ମଙ୍ଗଳପୁର ଶାଖା ଶାଖା ପରିଚାଳକ ମିକୁନ ପାଣିଗ୍ରାହୀ, କନିକାପଡା ସରପଞ୍ଚ ପ୍ରଦୀପ ଯେନା, ଏଚଡିଏଫ୍‌ସି ବ୍ୟାଙ୍କର କ୍ଲଷ୍ଟର ମୁଖ୍ୟ ସଂଗ୍ରାମ ଦାସ, ଯାଜପୁର ଶାଖା ପରିଚାଳକ ରଂଜିତ କୁମାର ମହାନ୍ତି, ଯାଜପୁରରୋଡ଼ ବ୍ୟାସନଗର ଶାଖା ପରିଚାଳକ ପ୍ରିୟ ପଟ୍ଟନାୟକ, ଚଣ୍ଡିଖୋଲ ଶାଖା ପରିଚାଳକ ସନ୍ତୋଷ ନନ୍ଦଙ୍କ ସମେତ ମଙ୍ଗଳପୁର ଶାଖାର ସମସ୍ତ କର୍ମଚାରୀ ଉପସ୍ଥିତ ଥିଲେ । ଗ୍ରାମାଞ୍ଚଳରେ ସହର ଭଳି ସମସ୍ତ ବ୍ୟାଙ୍କିଙ୍ଗ ସୁବିଧା ସାଧାରଣ ଗ୍ରାହକଙ୍କୁ ଯୋଗାଇ ଦିଆଯିବ ବୋଲି ଶାଖା ପରିଚାଳକ କହିଥିଲେ ।

'ଭକ୍ତି ଭାଗବତ ଦର୍ଶନ' ପୁସ୍ତକ ଉନ୍ମୋଚିତ

ସିଂହପୁର, ୨୮ ।୨(ସମିସ): ଶ୍ରୀଶ୍ରୀ ନିତ୍ୟାନନ୍ଦ ପ୍ରଭୁ କୃପାମୂର୍ତ୍ତି ଶ୍ରୀମଦ୍ ଭକ୍ତିଭୂଷଣ ଗୋସ୍ୱାମୀ ପ୍ରଭୁପାଦଙ୍କ କାର୍ତ୍ତିକ ମାସ ବ୍ୟାପୀ ମୂଳ ଭାଗବତ ପ୍ରବଚନ ସମ୍ବଳିତ ପୁଷ୍ପଶ୍ରୀ ଶତପଥୀଙ୍କ ଦ୍ୱାରା ସଂକଳନ କରାଯାଇଥିବା ବହୁମୂଲ୍ୟ ଦିବ୍ୟ ପୁସ୍ତକ 'ଭକ୍ତି ଭାଗବତ ଦର୍ଶନ' ଭକ୍ତିନିକେତନ ନରୁଆ ଆଶ୍ରମରେ ଏକ ବର୍ଣ୍ଣାଢ଼ୟ ସମାରୋହରେ ଉନ୍ମୋଚିତ ହୋଇଯାଇଛି । ଦିବ୍ୟ ଜୀବନ ସଂଘର ଓଡ଼ିଶା ଶାଖା ପ୍ରମୁଖ ସ୍ୱାମୀ ଶି

୫.୭କୋଟି ଟଙ୍କା ବ୍ୟୟ ଅଙ୍କଳରେ ଚରମ୍ପା କେନାଲ ରାସ୍ତା ନିର୍ମାଣ

କାମ ସରିବାକୁ ବସିଲାଣି ହେଲେ ଲାଗିଲା ନାହିଁ ସୂଚନାଫଳକ

ଭଦ୍ରକ, ୨୮।୨(ସମିସ)

ବିପର୍ଯ୍ୟସ୍ତ ହୋଇ ପଡ଼ିଥିବା ଭଦ୍ରକ ବ୍ଲକ ଅର୍ନ୍ତଗତ ୫ନମ୍ବର ଜାତୀୟ ରାଜପଥ ଚରମ୍ପାରୁ ସାବରଙ୍ଗକୁ ସଂଯୋଗ କରୁଥିବା ଚରମ୍ପା କେନାଲ ରୋଡ୍ ରାସ୍ତା ନିର୍ମାଣ କାର୍ଯ୍ୟ ସରିବାକୁ ବସିଲାଣି। ହେଲେ ୫କୋଟି ୭ଲକ୍ଷ ଟଙ୍କା ବ୍ୟୟ ଅଙ୍କଳରେ ଚାଲିଥିବା ଏହି କାର୍ଯ୍ୟ ସମ୍ପର୍କୀତ ସୂଚନାଫଳକ ଲାଗିନାହିଁ। ଯାହାକି ନିମ୍ନମାନର କାମ ଓ ବିଭାଗୀୟ ସଲାସୁତୁରାକୁ ସ୍ୱତଃ ପ୍ରମାଣିତ କରିଛି। ପୂର୍ବରୁ ଏହି ରାସ୍ତା କାମ ନିମ୍ନମାନର ହେଉଥିବା ଅଭିଯୋଗରେ ସାଳନ୍ଦୀ କେନାଲ ଡିଭିଜନ ଏସ୍.ଇ ରତ୍ନାକର ଦଳାଇ, କ୍ୱାଲିଟି କଣ୍ଟ୍ରୋଲଟିମ୍ ଓ ବିଭାଗୀୟ ଏସ୍ଇ, ଏସଡିଓ ଓ ଜେଇ ପ୍ରମୁଖ ସେଠାକୁ ଯାଇ କ୍ଷେତ୍ରୀୟ ତଦନ୍ତ କରିଥିଲେ। ପରେ ପୂର୍ବଭଳି ନିମ୍ନମାନର କାମ ଚାଲିଥିବାବେଳେ ନିର୍ମାଣସ୍ଥଳରେ ବିଭାଗୀୟ ଯନ୍ତ୍ରୀଙ୍କ ପାଦ ନିୟମିତ ପଡୁନାହିଁ। ସୂଚାନାନୁଯାୟୀ, ୫କୋଟି ୭ଲକ୍ଷ ଟଙ୍କାରେ ନିର୍ମିତ ଆରଡି ୨୪.୭୦ କିମିରୁ ୩୫.୮୩ କିମି ଯାଏଁ ଏହି କେନାଲ ରାସ୍ତାକାର୍ଯ୍ୟର ଯାଞ୍ଚ କରିଥିଲେ। ସମ୍ପୃକ୍ତ ଅଞ୍ଚଳର ବହୁ ଅଧିବାସୀ ମେଟାଲ ବଦଳରେ ଅଧିକ ପରିମାଣର ଡଷ୍ଟ୍ ଦେବା, ବାହାରୁ ମାଟି ନଆଣି କେନାଲ କଡ଼ରୁ କିଛି ମାଟି ଉଠାଇ ରାସ୍ତାରେ ବିଛାଇବା ଭଳି ବହୁ ନିମ୍ନମାନର କାର୍ଯ୍ୟର ଅଭିଯୋଗ କରିଥିଲେ। ଏହି ପ୍ରମୁଖ କେନାଲ ରାସ୍ତାଟି ଭଦ୍ରକ ବ୍ଲକ ଅଧୀନ ଏରେଇଁ, ରାହାଞ୍ଜ, କୋଡ଼ଡ଼ବରୁଆଁ, ଚଣ୍ଡିଗାଁ, ଏରଡ଼ା, ସାବରଙ୍ଗ ପଞ୍ଚାୟତ ସହ ବାଲେଶ୍ୱର ଜିଲ୍ଲାର ଅଣ୍ଡାରାଇର ଲୋକଙ୍କ ଲାଇଫ୍ ଲାଇନ୍ ବା ମୁଖ୍ୟ ଯାତାୟାତ ରାସ୍ତା ଭାବେ ବ୍ୟବହାର ହୋଇଥାଏ। ଏହି ବିପର୍ଯ୍ୟସ୍ତ ରାସ୍ତାର ନବୀକରଣ ଲାଗି ସାଳନ୍ଦୀ ଜଳସେଚନ ବିଭାଗ ଅଧିକ୍ଷଣ ଯନ୍ତ୍ରୀଙ୍କ ପକ୍ଷରୁ ୫କୋଟି ୭ଲକ୍ଷ ଟଙ୍କାର ବ୍ୟୟ ଅଙ୍କଳରେ ଏହି କାର୍ଯ୍ୟାର ଟେଣ୍ଡର ହୋଇ ଗତ ଜୁଲାଇ ମାସରେ କେନାଲ

● ନିମ୍ନମାନର ରାସ୍ତା କାର୍ଯ୍ୟ ଅଭିଯୋଗ

ରାସ୍ତା କାର୍ଯ୍ୟ ଶେଷ କରାଯିବାକୁ ଟେଣ୍ଡର ହୋଇଥିଲା। ତେବେ କାର୍ଯ୍ୟାଦେଶ ପାଇଥିବା ଠିକାଦାର ଏହି କାମକୁ କେତେକ ପେଟି ଠିକାଦାରଙ୍କ ଉପରେ ନ୍ୟସ୍ତ କରି ଦୀର୍ଘମାସ ଚୁପ୍ ବସିଥିଲେ। ଶେଷ ମୂହୁର୍ତ୍ତରେ ଉକ୍ତ କାମକୁ ତରବରିଆଢ଼ଙ୍ଗରେ ଓ ନିମ୍ନମାନରେ କରି ବିଲ୍ ଉଠାଇବାକୁ ବସିଛନ୍ତି। ବିଶେଷ କରି ଅଧିକ ପରିମାଣର ଡଷ୍ଟ ପକାଇ ତରବରିଆ ଭାବେ ସାରିବାକୁ ଉଦ୍ୟମ କରିଥିବା ଅଭିଯୋଗ ହୋଇଥିଲା। ଆଉ ୨ମାସ ଅର୍ଥାତ ଆସନ୍ତା ଏପ୍ରିଲରେ କାମ ସମ୍ପୂର୍ଣ୍ଣ ହେବାକୁ ଚୁକ୍ତି ହୋଇଥିଲେ ବି ଏଯାଏଁ ସୂଚନାଫଳକ ଲଗାଯାଇନାହିଁ। ଓଡ଼ିଆରେ କାର୍ଯ୍ୟ ସମ୍ବନ୍ଧୀୟ ସୂଚନାଫଳକ ମାରିବାକୁ ସାଳନ୍ଦୀ କେନାଲ ଡିଭିଜନ ଅଧିକ୍ଷଣ ଯନ୍ତ୍ରୀ ୨୦୨୩ ଜୁଲାଇ ୩ ତାରିଖରେ ଚିଠି ନମ୍ବର-୨୭୮୩ରେ ନିର୍ଦ୍ଦେଶ ଦେଇଥିଲେ। ଆଉ ଏହା ୧୫ଦିନ ମଧ୍ୟରେ ନକଲେ ବିଲ୍ ବନ୍ଦ ହେବ ବୋଲି ତାଗିଦ କରିଥିଲେ। ତେବେ ସମ୍ପୃକ୍ତ ଠିକାଦାର କାମ ଶେଷ ହେବାକୁ ବସିଥିଲେ ବି ଫଳକ ଲଗାଇଲେ ନାହିଁ। ଏଥିରେ ସାଳନ୍ଦୀ କେନାଲ ଡିଭିଜନ କର୍ତ୍ତୃପକ୍ଷଙ୍କ ସମ୍ପୃକ୍ତି ଥିବା ବାରି ହୋଇପଡୁଛି। ନିମ୍ନମାନର କାମ ଯୋଗୁଁ ଏହି ଗୁରୁତ୍ୱପୂର୍ଣ୍ଣ ରାସ୍ତାରେ ଲୋକଙ୍କୁ ଯାତୟାତର ଦୁର୍ଦ୍ଦଶାରୁ କିଭଳି ଆଶ୍ୱସ୍ତି ମିଳିବ ଏନେଇ ସମ୍ପୃକ୍ତ ଅଞ୍ଚଳବାସୀମାନେ ପ୍ରଶ୍ନ ଉଠାଇଛନ୍ତି। ସ୍ମରଣଯୋଗ୍ୟ, ଏହି କେନାଲ ରାସ୍ତାକୁ ଗତ ୨୦୧୭-୧୮ ମସିହାରେ ନାବାର୍ଡ ଅନୁଦାନରେ ପ୍ରାୟ ୪କୋଟି ଟଙ୍କା ବ୍ୟୟରେ ନିର୍ମିତ ହୋଇଥିଲା। ତେବେ ବର୍ଷଟିଏ ପରେ ଉକ୍ତ ରାସ୍ତାର ବିପର୍ଯ୍ୟସ୍ତ ଅବସ୍ଥା ସୃଷ୍ଟି ହୋଇଥିଲା। ଏଣୁ ଏହି ଗୁରୁତ୍ୱପୂର୍ଣ୍ଣ କେନାଲ ରାସ୍ତା ନିର୍ମାଣରେ ଉଚ୍ଚସ୍ତରୀୟ କମିଟି ଯାଞ୍ଚ କରିବାକୁ ଅଞ୍ଚଳବାସୀ ଦାବି କରିଛନ୍ତି।

ଧାମନଗର ପଞ୍ଚାୟତ ସମିତି ପକ୍ଷରୁ ନୂତନ ଭତ୍ତା ବଣ୍ଟନ

ଧାମନଗର, ୨୮।୨(ସମିସ): ଧାମନଗର ବ୍ଲକ ପରିସରରେ ଏବିଡିଓ ଅଧିକାରିଣୀ ସର୍ମିଷ୍ଠା ମଲ୍ଲିକଙ୍କ ସଭାପତିତ୍ୱରେ ନୂତନ ଭତ୍ତା ବଣ୍ଟନ ଉତ୍ସବ ଅନୁଷ୍ଠିତ ହୋଇଯାଇଛି। ବ୍ଲକ ସାମାଜିକ ସୁରକ୍ଷା ଅଧିକାରୀ ସୌମ୍ୟଜିତ ବେହେରାଙ୍କ ସଞ୍ଚାଳନାରେ ବଣ୍ଟନ କାର୍ଯ୍ୟକ୍ରମରେ ମୁଖ୍ୟଅତିଥି ଭାବେ ବ୍ଲକ ଅଧକ୍ଷା ଶର୍ମିଷ୍ଠା ବେହେରା, ବରେଣ୍ୟ ଅତିଥି ଭାବେ ଜିଲ୍ଲା ପରିଷଦ ଉପାଧକ୍ଷା ଟୁନିବାଳା ବିଶ୍ୱାଳ, ବ୍ଲକ ଉପାଧକ୍ଷ ଜଗବନ୍ଧୁ ପ୍ରଧାନ, ଜିଲ୍ଲା ପରିଷଦ ସଭ୍ୟ ସାରଦାପ୍ରସନ୍ନ ସାହୁ, ସଭ୍ୟା ଉର୍ମିଳା ବିଶ୍ୱାଳ, କଳାକାର ସଂଘର ବ୍ଲକ ଉପସଭାପତି ଗୁରୁଶ୍ରୀ ସୁବାସ ଚନ୍ଦ୍ର ମଲ୍ଲିକ ପ୍ରମୁଖ ଯୋଗଦେଇ ମଧୁବାବୁ ପେନସନ ଯୋଜନାରେ ଅନ୍ତର୍ଭୁକ୍ତ ୯ ପଞ୍ଚାୟତର ମୋଟ ୭୨୬ ଜଣ ହିତାଧିକାରୀଙ୍କୁ ନୂତନ ଭତ୍ତା ବଣ୍ଟନ କରାଯାଇଛି। ପ୍ରକାଶ ଥାଉକି ମୁଖ୍ୟମନ୍ତ୍ରୀଙ୍କ ଅନୁମୋଦନ କ୍ରମେ ଧାମନଗର ବ୍ଲକ ଅଞ୍ଚଳର ମୋଟ୍ ୩୩୩୮ ନୂତନ ଭତ୍ତା ମଞ୍ଜୁର କରାଯାଇଛି ବୋଲି ବିଭାଗୀୟ ଅଧିକାରୀ ସୂଚନା ଦେଇଛନ୍ତି। ପରେ ବିଭିନ୍ନ ପଞ୍ଚାୟତସ୍ତରରେ ଭତ୍ତା ବଣ୍ଟନ କରାଯିବ ବୋଲି ସୂଚନା ମିଳିଛି। ଶେଷରେ ପଞ୍ଚାୟତ ସମିତି ଉପାଧକ୍ଷ ଜଗବନ୍ଧୁ ପ୍ରଧାନ ସମସ୍ତଙ୍କୁ ଧନ୍ୟବାଦ ଅର୍ପଣ କରିଥିଲେ।

ବିପର୍ଯ୍ୟୟ ପରିଚାଳନା ପ୍ରସ୍ତୁତି

ଭଣ୍ଡାରିପୋଖରୀ/ମଞ୍ଜୁରୀରୋଡ୍, ୨୮।୨(ସମିସ): ଭଣ୍ଡାରିପୋଖରୀ ବ୍ଲକ ସଭାଗୃହ ମଧ୍ୟରେ ଗ୍ରାମ୍ୟସ୍ତରୀୟ ବିପର୍ଯ୍ୟସ୍ତ ପରିଚାଳନା ପାଇଁ ଏକ ପ୍ରସ୍ତୁତି ବୈଠକ ଅନୁଷ୍ଠିତ ହୋଇଯାଇଛି। ଜିଲ୍ଲା ଜରୁରୀକାଳୀନ ବିଭାଗ ଅଧିକାରୀ ଅମ୍ଳାନ ସେନାପତି ଏଥିରେ ଯୋଗଦେଇ ବିପର୍ଯ୍ୟୟ ପରିଚାଳନା ଉପରେ ଆଲୋଚନା କରିଥିଲେ। ଏହାଛଡ଼ା ୨୧ଗୋଟି ପଞ୍ଚାୟତର ୮୧ଟି ଗ୍ରାମରେ ବିପର୍ଯ୍ୟସ୍ତ ସମ୍ପର୍କରେ ତଥ୍ୟ ସଂଗ୍ରହ ପାଇଁ ଶିବିରରେ ଚୂଡ଼ାନ୍ତ ହୋଇଛି। ଏଥିରେ ବିଡିଓ ଦେବଦତ୍ତ ଦାସ, ତହସିଲଦାର ସରୋଜକାନ୍ତ ନାୟକ, ସିଡିପିଓ ନିଝରଣୀ ରାଉତ, ଜିପିଓ ମୀନକେତନ ବାରିକ, ଅମଲା ମୁଖ୍ୟ ଫିରଦୋଷ ଆଲାମ ପ୍ରମୁଖ ଯୋଗଦେଇ ଆଲୋଚନାରେ ଅଂଶଗ୍ରହଣ କରିଥିଲେ।

ଅଜଣା ବାଇକ୍ ଧକ୍କାରେ ଯୁବକ ମୃତ

ଅସୁରାଳି, ୨୮।୨(ସମିସ): ଧାମନଗର ବ୍ଲକ ଧୂଷୁରୀ ବଜାରରେ ଏକ ଅଜଣା ବାଇକ୍ ଧକ୍କାଦେବାରୁ ଜଣେ ଅନ୍ୟଜଣେ ବାଇକ୍ ଆରୋହୀଙ୍କ ମୃତ୍ୟୁ ଘଟିଛି। ମୃତକ ଜଣକ ହେଲେ ପତ୍ରୀସାହି ବାସିନ୍ଦା ପ୍ରଦୀପ କୁମାର ପତି (୩୮)। ସୂଚନାଯୋଗ୍ୟ କୌଣସି କାମ ପାଇଁ ସେ ବାହାରକୁ ଯାଉଥିବା ବେଳେ ଧୂଷୁରୀ ବଜାରଠାରେ ବିପରୀତ ଦିଗରୁ ଦ୍ରୁତ ବେଗରେ ଆସୁଥିବା ଏକ ଅଜଣା ବାଇକ ତାଙ୍କୁ ଧକ୍କା ଦେଇ ଚାଲି ଯାଇଥିଲା। ଫଳରେ ତାଙ୍କୁ ଗୁରୁତର ଅବସ୍ଥାରେ ପ୍ରଥମେ ଭଦ୍ରକ ଓ ପରେ କଟକ ବଡ ମେଡିକାଲକୁ ସ୍ଥାନାନ୍ତରଣ ସମୟରେ ରାତି ପ୍ରାୟ ୧୧ ଟାରେ ମୃତ୍ୟୁ ଘଟିଥିଲା। ଚାରି ମାସ ତଳେ ତାଙ୍କର ବାହାଘର ସମ୍ପନ୍ନ ହୋଇଥିଲା। ତାଙ୍କ ମୃତ୍ୟୁରେ ଗ୍ରାମରେ ଶୋକାକୁଳ ପରିବେଶ ସୃଷ୍ଟି ହୋଇଛି।

ବିଧାୟକଙ୍କ ଦ୍ୱାରା ଭତ୍ତା ବଣ୍ଟନ

ଆରଡି, ୨୮।୨(ସମିସ): ଚାନ୍ଦବାଲି ବ୍ଲକ ଆରଡି, ସୁନ୍ଦରପୁର, ଓଳଗ, ନାନ୍ଦପୁର ୪ଟି ପଞ୍ଚାୟତର ୩୭୮ ନୂତନ ହିତାଧିକାରୀଙ୍କୁ ବିଧାୟକ ତଥା ଜିଲ୍ଲା ଯୋଜନାବୋର୍ଡ ଅଧକ୍ଷ ବ୍ୟୋମକେଶ ରାୟ ଭତ୍ତା ବଣ୍ଟନ କରିଥିଲେ। ଏହି ଭତ୍ତା ବଣ୍ଟନରେ ଜିଲ୍ଲା ପରିଷଦ ସଭ୍ୟ ପ୍ରିନ୍ସରାକେଶ ନାୟକ, ଗ୍ରାମ ରୋଜଗାର ସେବକ ସତ୍ୟରଞ୍ଜନ ପତି, ତାପସ ପଣ୍ଡା, ସରପଞ୍ଚ ଅଭିମନ୍ୟୁ ଜେନା, ପ୍ରଫୁଲ୍ଲ ବେହେରା, ପୂର୍ବତନ ସରପଞ୍ଚ ସରୋଜ ଦାସ, ଅରବିନ୍ଦ ପାଢ଼ୀଙ୍କ ସହ ବହୁକର୍ମୀ ଯୋଗଦେଇଥିଲେ।

ଶୋଧ ରାଜସ୍ୱମଣ୍ଡଳ ଅଞ୍ଚଳର ବାଲିଘାଟରେ ୧୪୪ ଧାରା ଜାରୀ

ଦୋବଲ, ୨୮।୨(ସମିସ): ଧାମନଗର ବ୍ଲକର ବୈତରଣୀ ନଦୀରେ ଶୋଧ ରାଜସ୍ୱମଣ୍ଡଳର ଆନନ୍ଦପୁର ଅଞ୍ଚଳରେ ବେଆଇନ ଭାବେ ଦୈନିକ ଶହଶହ ଟ୍ରିପ୍ ବାଲି ଚୋରାଚାଲାଣ ହେଉଥିବାବେଳେ ବାରମ୍ବାର ଅଭିଯୋଗ ପରେ ମଧ୍ୟ କୌଣସି କାର୍ଯ୍ୟାନୁଷ୍ଠାନ ଗ୍ରହଣ କରାଯାଉ ନ ଥିଲା। ପରେ ପ୍ରଶାସନର ନିଦ ଭାଙ୍ଗିଛି ପ୍ରକାଶ

ଥାଉକି ଗତ ବର୍ଷ ଡିସେମ୍ବର ୨୨ ତାରିଖରେ ଓଡ଼ିଶା ଖଣି ନିଗମ ଓ ଧାମନଗର ତହସିଲ ପକ୍ଷରୁ ଆନନ୍ଦପୁର ଅଞ୍ଚଳର ବିଭିନ୍ନ ବେଆଇନ ବାଲିଘାଟ ଯାଇ ପରିସ୍ଥିତି ଅନୁଧ୍ୟାନ କରିବାପରେ ୨୦୨୪ ଜାନୁଆରୀ୧୨ ତାରିଖରେ ଉପଜିଲ୍ଲାପାଳଙ୍କୁ ଅବଗତ କରିଥିଲେ। ୨୬ ତାରିଖରେ ଉପଜିଲ୍ଲାପାଳ ଚିଠି ନମ୍ବର ୬୭୧/୨ରେ ଧାମନଗର ତହସିଲଦାରଙ୍କୁ ନିର୍ଦ୍ଦେଶ କରାଯାଇଥିଲା କି ଆନନ୍ଦପୁର ମୌଜାର ଖାତା ୫୪୮, ପ୍ଲଟ୍ ୬୩୯ କିସମ ପାଳ ଓ ଉତେଇପୁର ମୌଜାର ଖାତା ୪୮୧/୪୭୯ ପ୍ଲଟ୍ ୭୧୬/୬୯୨/୧୩୯୭ କିସମ ଗୋଚର ନଦୀ ଓ ରଖିତ ଉପରେ ୧୪୪ ଧାରା ଜାରି ହେବ। ତେବେ ଆଜି ଧାମନଗର ତହସିଲ ପକ୍ଷରୁ ଏହି ବେଆଇନି ଘାଟରେ ୧୪୪ ଧାରା ଜାରି ସହ ନାଲି ପତାକା ଲଗାଯାଇଛି। ଏହି ନିର୍ଦ୍ଦେଶକୁ ଅବମାନନା କଲେ ଆଇନ ଅନୁଯାୟୀ କାର୍ଯ୍ୟାନୁଷ୍ଠାନ ଗ୍ରହଣ କରାଯିବ ବୋଲି ଏହି ନିର୍ଦ୍ଦେଶ ଶୁଣିବା ପରେ ବାଲି ମାଫିଆଙ୍କ ମଧ୍ୟରେ ଭାଳେଣି ପଡ଼ିଛି। ସୂଚନା ଥାଉକି ବାଲିଘାଟ ନିଲାମ ଅଧିକାର ଏବେ ଖଣି ବିଭାଗ ପାଖରେ ଅଛି। ହେଲେ ବାଲି ଚୋରି ରୋକିବା ଲାଗି ଓଡ଼ିଶା ବାଲି ନୀତି ୨୦୨୧, ଓଡ଼ିଶା ବାଲିଘାଟ ପରିଚାଳନା ନିୟମାବଳୀ୨୦୨୩ ଅନୁସାରେ ତହସିଲଦାର, ରେଭିନ୍ୟୁ ସୁପରଭାଇଜର ବାଲି ଘାଟରେ ଚଢ଼ଉ କରିପାରିବେ ବେଆଇନ ଭାବେ ଅର୍ଥାତ ୱାଇ ଫର୍ମ ନଥାଇ ବାଲି ଚାଲାଣ କରୁଥିବା ଗାଡ଼ିକୁ ଧରି ଜରିମାନା କରିପାରିବେ। ସେହିପରି ଥାନାର ଏଏସ୍ଆଇସ୍ତରର ଉପର ଅଧିକାରୀ ବାଲିଘାଟରେ ଚଢ଼ଉ କରିପାରିବେ। ହେଲେ ଧାମନଗରରେ ଏସବୁ କିଛି କରାଯାଉନାହିଁ। ଲୋକଙ୍କୁ ତହସିଲ ପକ୍ଷରୁ କୁହାଯାଉଥିଲା ଆମ ପାଖରେ ସେ କ୍ଷମତା ନାହିଁ ଏହି ଆଳରେ ବାଲି ମାଫିଆଙ୍କଠାରୁ ଅଧିକ ଟଙ୍କା ଲାଭ ନେଇ ଚୁପ୍ ବସି ଯାଉଥିଲେ। ଏବେ ୧୪୪ ଧାରା ଜାରି ପରେ ବାଲି ମାଫିଆଙ୍କ ମଧ୍ୟରେ ଭାଳେଣି ପଡ଼ିଛି।

ବ୍ଲକ୍‌ସ୍ତରୀୟ ଜନଶୁଣାଣି ଶିବିର

ଭଣ୍ଡାରିପୋଖରୀ/ମଞ୍ଜୁରୀରୋଡ୍, ୨୮।୨(ସମିସ): ଭଣ୍ଡାରିପୋଖରୀ ବ୍ଲକ ସଭାଗୃହ ମଧ୍ୟରେ ଏନଆରଇଜିଏସ ସଂଯୋଜକ ଅଶୋକ ରାଉତଙ୍କ ସଂଯୋଜନାରେ ମନରେଗା ଓ ଜାତୀୟ ଖାଦ୍ୟ ସୁରକ୍ଷା ଆଇନ ବାବଦୀୟ ବ୍ଲକସ୍ତରୀୟ ଜନଶୁଣାଣି ଶିବିର ଅନୁଷ୍ଠିତ ହୋଇଯାଇଛି। ଉକ୍ତ ସମୀକ୍ଷା ଶିବିରରେ ୬୫୨ ଜଣ ମୃତ ହିତାଧିକାରୀଙ୍କ ନାମରେ ରାସନ ଚାଉଳ ହଡ଼ପ ହେଉଥିବା ଜଣାପଡ଼ିଥିବା ବେଳେ ଏନଆରଇଜିଏସ ମାଧ୍ୟମରେ ଭଦ୍ରକ କାଡ଼ା ବିଭାଗ ପ୍ରାୟ୧କୋଟି ଟଙ୍କାର ଖର୍ଚ୍ଚ କରିଥିବା ବେଳେ ଏହାର ହିସାବ ଦେଉନଥିବା ସୂଚନା ମିଳିଛି। ସେହିଭଳି ରହଣିଆ ପଞ୍ଚାୟତର ଡିଲର ବିଶ୍ୱନାଥ ମହାନ୍ତି ୧୦୮ କ୍ୟୁଣ୍ଟାଲ ଚାଉଳର ହିସାବ ଦେଉନଥିବା ବେଳେ କୁରିଗାଁର କୈଳାସ ଖଟୁଆ ଓ ରାଜେନ୍ଦ୍ରପୁର ପଞ୍ଚାୟତର ମା' ଶକ୍ତି ଏସଏଚଜି ନାମରେ ରାସନ ସାମଗ୍ରୀ ବଣ୍ଟନରେ ଅନିୟମିତତା ହୋଇଥିବା ନେଇ ସମୀକ୍ଷା ଶିବିରରୁ ଜଣାପଡ଼ିଛି। ଏଥିରେ ମୋଟ ୧୧୨ ଗୋଟି ଆପତ୍ତି ଅଭିଯୋଗ ହୋଇଥିଲା। ଶିବିରରେ ବିଡିଓ ଦେବଦତ୍ତ ଦାସ, ଜିଲ୍ଲା ସାମାଜିକ ସମୀକ୍ଷକ ଅମରକିଶୋର ସାହୁ, ବ୍ଲକ ସାମାଜିକ ସମୀକ୍ଷକ ଶୁଶାନ୍ତ ଦଳାଇଙ୍କ ସମେତ କନିଷ୍ଠ ଯନ୍ତ୍ରୀ, ପିଇଓ, ଜିଆରଏସ ପ୍ରମୁଖ ଉପସ୍ଥିତ ଥିଲେ।

ଓକେସିଏଲ ପକ୍ଷରୁ ସଚେତନତା ରଥ ଶୁଭାରମ୍ଭ

ଦୋବଲ, ୨୮।୨(ସମିସ): ବୈଷୟିକ ଶିକ୍ଷାର ଆବଶ୍ୟକତାକୁ ଦୃଷ୍ଟିରେ ରଖି ଓକେସିଏଲ ପକ୍ଷରୁ ରାଜ୍ୟର ପ୍ରତ୍ୟେକ ଜିଲ୍ଲାରେ ବୈଷୟିକ ଶିକ୍ଷା ସଚେତନତା ରଥ ପରିକ୍ରମା ଶୁଭାରମ୍ଭ ହୋଇଛି। ଭଦ୍ରକ ଜିଲ୍ଲାର ଓକେସିଏଲ ଅଧିନ ଡ୍ରିମ୍ କମ୍ପ୍ୟୁଟର ଶିକ୍ଷାନୁଷ୍ଠାନ ପକ୍ଷରୁ ଦୋବଲଠାରେ ଏହି ସଚେତନତା ରଥ ଶୁଭାରମ୍ଭ ହୋଇଛି। ଦୋବଲ କାଳୀ ବଜାରସ୍ଥିତ ଡ୍ରିମ୍ କମ୍ପ୍ୟୁଟର ଶିକ୍ଷାନୁଷ୍ଠାନର ଏମ୍‌ଡି ନିରଞ୍ଜନ ଦଳାଇଙ୍କ ସଭାପତିତ୍ୱରେ ଧାମନଗର ମହାବିଦ୍ୟାଳୟର ପ୍ରଧାପକ ଅଜୟ କୁମାର ବେଜଳ ଶିକ୍ଷାବିତ ହୃଦାନନ୍ଦ କର, ସାମ୍ବାଦିକ ପ୍ରଦିପ କୁମାର ମହାପାତ୍ର ଅତିଥି ଭାବେ ଯୋଗଦେଇ ଛାତ୍ରଛାତ୍ରୀଙ୍କୁ ବୈଷୟିକ ଶିକ୍ଷାର ଆବଶ୍ୟକତା ଉପରେ ମନ୍ତବ୍ୟ ପ୍ରଦାନ କରିଥିଲେ। ଶିକ୍ଷକ ପ୍ରକାଶ ପୃଷ୍ଟି ଅତିଥି ପରିଚୟ ପ୍ରଦାନ ଓ ତନ୍ମୟ ମିଶ୍ର ଧନ୍ୟବାଦ ଅର୍ପଣ କରିଥିଲେ। ଏଥିରେ ଦୋବଲ ଅଞ୍ଚଳର ବହୁ ମାନ୍ୟଗଣ ବ୍ୟକ୍ତି, ଶିକ୍ଷାନୁଷ୍ଠାନର ବିଦ୍ୟାର୍ଥୀମାନେ ଉପସ୍ଥିତ ଥିଲେ। ଶିକ୍ଷୟିତ୍ରୀ ସଂଗୀତା ଦାସ ଓ ହରପ୍ରିୟା ମିଶ୍ର କାର୍ଯ୍ୟକ୍ରମ ପରିଚାଳନା କରିଥିଲେ।

ଚାନ୍ଦବାଲିରେ ନୂତନ ହିତାଧିକାରୀଙ୍କୁ ଭତ୍ତା ବଣ୍ଟନ

ଚାନ୍ଦବାଲି, ୨୮।୨(ସମିସ): ଚାନ୍ଦବାଲି ବ୍ଲକ ଓରାସାହି ପଞ୍ଚାୟତ କାର୍ଯ୍ୟାଳୟରେ ବୁଧବାର ମଧୁବାବୁ ପେନସମ ଯୋଜନା ମାଧ୍ୟମରେ ନୂତନ ହିତାଧିକାରୀଙ୍କୁ ଭତ୍ତା ବଣ୍ଟନ କରାଯାଇଛି। ଚାନ୍ଦବାଲି ବ୍ଲକର ଓରାସାହି, ବିଜୟନଗର, ଚଡ଼ଦିଆ ଓ କାଣ୍ଡଗରଡ଼ି ପଞ୍ଚାୟତର ୫ଶହରୁ ଅଧିକ ହିତାଧିକାରୀଙ୍କୁ ବିଧାୟକ ଡ. ବ୍ୟୋମକେଶ ରାୟ ଭତ୍ତା ପ୍ରଦାନ କରିଛନ୍ତି। ମଧୁବାବୁ ପେନସନଯୋଜନା ମାଧ୍ୟମରେ ପୂର୍ବରୁ ୫ ଶହ ଟଙ୍କା ମିଳୁଥିବାବେଳେ ଏବେ କିନ୍ତୁ ରାଜ୍ୟ ସରକାର ହିତାଧିକାରୀମାନଙ୍କୁ ହଜାର ଟଙ୍କା ଲେଖାଏଁ ଭତ୍ତା ପ୍ରଦାନ କରିଛନ୍ତି। ଯାହାକୁ ନେଇ ହିତାଧିକାରୀମାନେ ବେଶ୍ ଖୁସିଥିବା କହିଛନ୍ତି। ତେବେ ଆଜିର ଏହି ନୂତନ ଭତ୍ତା ବଣ୍ଟନ କାର୍ଯ୍ୟକ୍ରମରେ ଭିନ୍ନକ୍ଷମ ସଶକ୍ତୀକରଣ ଅଧିକାରୀ ବିଶ୍ୱରଞ୍ଜନ ପ୍ରଧାନ, ଅଧକ୍ଷା ମିନତୀ ସୁତାର, ଅକ୍ଷୟ ନାୟକ, ସରପଞ୍ଚ ଭାରତୀ ନାୟକ, ଲମ୍ବୋଧର ପଣ୍ଡା, ଦିଲ୍ଲୀପ ରାଉତଙ୍କ ସମେତ ବିଭିନ୍ନ ପଞ୍ଚାୟତରୁ ଆସିଥିବା ଜିଆରଏସ୍‌ମାନେ ଉପସ୍ଥିତ ରହି ନୂତନ ହିତାଧୀକାରୀମାନଙ୍କୁ ଭତ୍ତା ପ୍ରଦାନ କରିଥିଲେ।

ଅବହେଳିତ ଯୋଗୀ ସମ୍ପ୍ରଦାୟ

ସମୟଚକ୍ରରେ ହଜିଯାଇଛି ଏକ୍‌ତାରା ଓ କେନ୍ଦରା

ଆଗରପଡ଼ା, ୨୮।୨(ସମିସ)

ଯୁଗର ସୃଷ୍ଟିରୁ ସମ୍ପ୍ରଦାୟର ସୃଷ୍ଟି। ସମ୍ପ୍ରଦାୟର ସୃଷ୍ଟିରୁ ବୃତ୍ତିର ସୃଷ୍ଟି। ସେହି ବୃତ୍ତିକୁ ପାଥେୟ କରି ମନୁଷ୍ୟ ତାର ଜୀବନର ଚଲାପଥରେ ଅଗ୍ରସର ହୋଇଥାଏ। କିନ୍ତୁ ଆଧୁନିକ ଯୁଗରେ ଆଧୁନିକ ପରମ୍ପରାକୁ ଆପଣେଇବା ଇଚ୍ଛାରେ ଓ ନିଜର ଜୀବନଶୈଳୀର ପରିବର୍ତ୍ତନ ମଧ୍ୟରେ ମନୁଷ୍ୟ କ୍ରମଶଃ ଭୁଲିବାକୁ ବାଧ୍ୟ ହେଉଛି ନିଜର କୌଳିକ ବୃତ୍ତିକୁ କାରଣ ପରିବର୍ତ୍ତନଶୀଳ ଦୁନିଆରେ ସେବି ଚାହେଁ ତାର ବଞ୍ଚିବା ଶୈଳୀର ପରିବର୍ତ୍ତନ। ଏହି ପରିବର୍ତ୍ତନର ଆଶାରେ ହଜିବାକୁ ବସିଲାଣି ଭିନ୍ନ ଏକ ପରମ୍ପରା ଯୋଗୀ। ଆଉ ଶୁଭୁନି ଗାଁ ଦାଣ୍ଡରେ ଟୀକା ଗୋବିନ୍ଦ ଚନ୍ଦ୍ରର ଗୀତ 'ଭଜୁ କୀନା ରାମ ନାମରେ କୁମର, ଭଜୁ କୀନା ରାମ...ଭଜି ନ ପାରିଲେ କୃଳ ଚନ୍ଦ୍ରମାରେ ବାନ୍ଧି ନେବ କାଳ ଯମରେ କୁମର, ବାନ୍ଧି ନେବ କାଳ ଯମ' ଏକତାରା ଓ କେନ୍ଦରା ଦ୍ୱାରା ଯୋଗୀ ମାଧ୍ୟମରେ। ନାଥ ସମ୍ପ୍ରଦାୟର କୌଳିକ ବୃତ୍ତି ଯୋଗୀ ବୃତ୍ତି। ଏହି ବୃତ୍ତିକୁ ପାଥେୟ କରି ସେ ତା ଜିବୀକା ନିର୍ବାହ କରୁଥିଲା। ଦିନ ଥିଲା ଟୀକା ଗୋବିନ୍ଦ ଚନ୍ଦ୍ରର 'ଭଜୁ କୀନା ରାମ ନାମରେ କୁମର, ଭଜୁ କୀନା ରାମ...ଭଜି ନ ପାରିଲେ କୃଳ ଚନ୍ଦ୍ରମାରେ ବାନ୍ଧି ନେବ କାଳ ଯମରେ କୁମର, ବାନ୍ଧି ନେବ କାଳ ଯମ' ଗୀତକୁ ଗା

ଜାତୀୟ ବିଜ୍ଞାନ ଦିବସ

ଭଣ୍ଡାରିପୋଖରୀ/ମଞ୍ଜୁରୀରୋଡ୍,୨୮।୨(ସମିସ): ଭଣ୍ଡାରିପୋଖରୀ ବ୍ଲକ୍ ପ୍ରଶାସନ ପକ୍ଷରୁ ଜାତୀୟ ବିଜ୍ଞାନ ଦିବସ ପାଳିତ ହୋଇଯାଇଛି । ଏଥିରେ ବିଡିଓ ଦେବଦତ୍ତ ଦାସ ଉପସ୍ଥିତ ରହି ବୈଜ୍ଞାନିକ ପଦ୍ଧତିର ଉପକାରିତ ଓ ଅପକାରିତା ସମ୍ବନ୍ଧରେ ବିଭିନ୍ନ ବିଶ୍ଳେଷଣାତ୍ମକ ବକ୍ତବ୍ୟ ପ୍ରଦାନ କରିଥିଲେ । ସମ୍ପ୍ରତି ରାସାୟନିକ ସାରର ବହୁଳ ବ୍ୟବହାର ଓ କଳକାରଖାନାର ଦ୍ରୁତ ନିର୍ମାଣ ଯୋଗୁଁ ବିଭିନ୍ନ ରୋଗ ଉତ୍ପନ ହେଉଥିବା ବିଡିଓ ସୂଚନା ଦେଇଥିଲେ । ଏହାଛଡ଼ା ଜଳବାୟୁ ଭୟଙ୍କର ଭାବେ ପ୍ରଦୂଷିତ ହେଉଥିବା ମଧ୍ୟ କହିଥିଲେ । ଏହାକୁ ଛାଡ଼ିଦେଲେ ବିଜ୍ଞାନର ଆବିଷ୍କାର ଯୋଗୁ ଅନେକ ସୁବିଧା ସୁଯୋଗ ହାତ ମୁଠାରେ ପହଞ୍ଚିଥିବା କହିଥିଲେ । ଏହି ଅବସରରେ ଶିଶୁ ବୈଜ୍ଞାନିକ ତେଜସ ମହାପାତ୍ରଙ୍କୁ ବିଡିଓ ପୁଷ୍ପଗୁଚ୍ଛ ଓ ଉପଢ଼ୌକନ ଦେଇ ସମ୍ବର୍ଦ୍ଧିତ କରିଥିଲେ । କାର୍ଯ୍ୟକ୍ରମରେ କନିଷ୍ଠ ଯନ୍ତ୍ରୀ ହୃଦାନନ୍ଦ ଜେନା, ସ୍ୱର୍ଣ୍ଣମୟୀ ପଣ୍ଡା, ସତ୍ୟନାରାୟଣ ପାତ୍ର, ଜିପିଇଓ ମୀନକେତନ ବାରିକ, ଯୋଗାଣ ନିରୀକ୍ଷିକା ସନ୍ଦିପା ଦାସଙ୍କ ସମେତ ବିଭିନ୍ନ ନିର୍ବାଚିତ ପ୍ରତିନିଧିମାନେ ଯୋଗଦେଇଥିଲେ ।

ପୁନଃଉଦ୍ଧାର କାର୍ଯ୍ୟରେ ଦୁର୍ନୀତି ଅଭିଯୋଗ

ମଞ୍ଜୁରୀରୋଡ୍, ୨୮।୨(ସମିସ): ଭଣ୍ଡାରିପୋଖରୀ ବ୍ଲକ୍ ରହଣିଆ ଗ୍ରାମ ପଞ୍ଚାୟତ ଆକୁଲିକଣା ଗ୍ରାମର ଏକ କାଡ଼ାନାଳ ପୁନରୁଦ୍ଧାର କାର୍ଯ୍ୟରେ ଦୁର୍ନୀତି ହୋଇଥିବା ଅଭିଯୋଗ ହେଉଛି । ପ୍ରାପ୍ତ ଅଭିଯୋଗ ଅନୁଯାୟୀ, ବରୁଣେଶ୍ୱର ପାଣି ପଞ୍ଚାୟତର ନିର୍ବାଚନ ହୋଇନଥିବା ବେଳେ ନିର୍ମାଣ କାର୍ଯ୍ୟ କିନ୍ତୁ ଅହରହ .ଲିଛି । ଗତବର୍ଷ ରାଳଘର ଛକଠାରୁ ରାଢ଼ୋ ଯାଏଁ କାଡ଼ାନାଳ ପୁନଃଉଦ୍ଧାର କାର୍ଯ୍ୟ ପାଇଁ ୨ଲକ୍ଷ ୫୩ ହଜାର ଟଙ୍କା ଖର୍ଚ୍ଚ ହୋଇଛି । ଏନଆରଇଜିଏସ ମାଧ୍ୟମରେ ଉକ୍ତ କାର୍ଯ୍ୟ ସରିଥିଲେ ସୁଦ୍ଧା ଚଳିତ ବର୍ଷ ପୁଣି ସେହି ସ୍ଥାନରେ କାମ ପାଇଁ ମାଷ୍ଟର ରୁଲ୍ ବାହାରିଛି । ଜବ୍‌କାର୍ଡ ଅନୁଯାୟୀ କାଡ଼ାନାଳରେ କାମର କୌଣସି ଚିହ୍ନବର୍ଣ୍ଣ ନ ଥିବାବେଳେ ୪୦ଜଣ ଶ୍ରମିକ ନିୟୋଜିତ ହୋଇଥିବା ସରକାରଙ୍କୁ ଦର୍ଶାଯାଇଛି । ଉକ୍ତ କାଡ଼ାନାଳ ପୁନଃଉଦ୍ଧାର କାର୍ଯ୍ୟରେ ଦୁର୍ନୀତି ସ୍ପଷ୍ଟ ହେଉଥିବା ଅଭିଯୋଗ ଆସିଛି । ଏହା ଉପରେ ବିଭାଗୀୟ ଉଚ୍ଚ କର୍ତ୍ତୃପକ୍ଷ ଦୃଷ୍ଟି ଦେବାକୁ ଦାବି ହୋଇଛି ।

ଆଞ୍ଚଳିକ ପରିବହନ କାର୍ଯ୍ୟାଳୟ ପକ୍ଷରୁ ଅମାନିଆଙ୍କ ଉପରେ କାର୍ଯ୍ୟାନୁଷ୍ଠାନ

ଭଦ୍ରକ,୨୮।୨(ସମିସ):

'ସଡ଼କ ସୁରକ୍ଷା ଜୀବନ ରକ୍ଷା' ପରେ 'ସଡ଼କ ସୁରକ୍ଷା ପରିବାର ରକ୍ଷା' ଭଳି ବିଭିନ୍ନ ସଚେତନତା ମୂଳକ ସ୍ଲୋଗାନ ଦେଇ ଆଞ୍ଚଳିକ ପରିବହନ ବିଭାଗ ପକ୍ଷରୁ ନିୟମିତଭାବେ ସଚେତନତା କାର୍ଯ୍ୟକ୍ରମ କରାଯାଉଛି । ତେବେ ଜିଲ୍ଲାରେ ଅମାନିଆ ଓ ବେପରୁଆ ଭାରୀଯାନ ଓ ବାଇକ୍ ଚାଳକଙ୍କ ସଂଖ୍ୟା କିନ୍ତୁ କମୁନି । ଭଦ୍ରକ ଜିଲ୍ଲା ଆଞ୍ଚଳିକ ପରିବହନ କାର୍ଯ୍ୟାଳୟ ପକ୍ଷରୁ ଗତ ୨ବର୍ଷ ମଧ୍ୟରେ ଅର୍ଥାତ ଗତ ୨୦୨୨ ଜାନୁଆରୀରୁ ୨୦୨୪ ଜାନୁଆରୀ ମଧ୍ୟରେ ଅମାନିଆ, ନିଶାଗ୍ରସ୍ତ, ହେଲମେଟ ନଥିବା, ଦ୍ରୁତଗତି ଆଦି ବିଭିନ୍ନ ନିୟମ ଉଲ୍ଲଙ୍ଘନ କରିବା ନେଇ ମୋଟ ୫୮ ହଜାର ୯୪୫ଟି ମାମଲା ରୁଜୁ ହୋଇଥିବା ବେଳେ ୨୦୧୮ ଜଣଙ୍କ ଡ୍ରାଇଭିଂ ଲାଇସେନ୍ସକୁ ରଦ୍ଦ କରାଯାଇଛି । ସେହିଭଳି ଏହି ୨ବର୍ଷରେ ମୋଟ ୯ କୋଟି ୭ଲକ୍ଷ ୯୧ହଜାର ଟଙ୍କା ଜରିମାନା ଆଦାୟ ହୋଇଥିବା ଜଣାଯାଇଛି । ଜିଲ୍ଲା ଆଞ୍ଚଳିକ ପରିବହନ କାର୍ଯ୍ୟାଳୟ ପକ୍ଷରୁ ପ୍ରଦତ୍ତ ଯାଞ୍ଚ ସୂଚନାନୁଯାୟୀ, ମଦ୍ୟପ ଗାଡ଼ିଚାଳନା ଜନିତ ୪୩୧ଟି ମାମଲା ରୁଜୁ ହୋଇଥିବା ବେଳେ ଏବାବଦରେ ୧୪ଲକ୍ଷ ୮୦ହଜାର ଟଙ୍କା ଜରିମାନା ଆଦାୟ ହୋଇଛି । ସେହିଭଳି ୧୫୫ଟି ଡ୍ରାଇଭିଂ ଲାଇସେନ୍ସ ରଦ୍ଦ କରାଯାଇଛି । ସେହିପରି ହେଲମେଟ୍ ନପିନ୍ଧି ବାଇକ୍ ଚାଳକା ଜନିତ ୧୩ହଜାର ୨୩୩ଟି ମାମଲା ରୁଜୁ ହୋଇଥିବା ବେଳେ ଏବାବଦକୁ ୨ଲକ୍ଷ ୯୪ ହଜାର ଟଙ୍କା ଜରିମାନା ଆଦାୟ ହେବା ସହ ୧୦୦୯ଡ୍ରାଇଭିଂ ଲାଇସେନ୍ସ ରଦ୍ଦ କରାଯାଇଛି । ଅନୁରୂପ ଭାବେ ଦ୍ରୁତ ଗତିରେ ଗାଡ଼ିଚାଳନା ନେଇ ୧୦ହଜାର ୩୧୪ଟି ମାମଲା ରୁଜୁ ହୋଇଥିବା ବେଳେ ୭ଲକ୍ଷ ୩୪ହଜାର ଟଙ୍କା ଜରିମାନା ଆଦାୟ ସାଙ୍ଗକୁ ୮୫୪ଟି ଡ୍ରାଇଭିଂ ଲାଇସେନ୍ସ ରଦ୍ଦ କରାଯାଇଛି । ବାଇକ୍‌ରେ ୩ଜଣ ଯିବା(ଟ୍ରିପଲ ରାଇଡିଂ)ଜନିତ ୬୬୯ଟି ମାମଲା ରୁଜୁ ହୋଇଥିବାବେଳେ ୧୧ହଜାର ଜରିମାନା ଆଦାୟ ହୋଇଛି । ସେହିଭଳି ନୂତନ ଭାବେ ପ୍ରଚଳନ ହୋଇଥିବା ଏଚ୍‌ଏସ୍‌ଆର୍‌ପି (ହାଇସିକ୍ୟୁରିଟି ରେଜିଷ୍ଟ୍ରେସନ ପ୍ଲେଟ)ଜନିତ ୧୩୯୪ଟି ମାମଲା ରୁଜୁ ହୋଇଥିବା ବେଳେ ଏବାବଦକୁ ୧୧ଲକ୍ଷ ୭୨ହଜାର ଟଙ୍କା ଜରିମାନା ଆଦାୟ ହୋଇଥିବା ଜଣାଯାଇଛି । ଅନ୍ୟପକ୍ଷରେ ଗାଡ଼ିଗୁଡ଼ିକର ଫିଟ୍‌ନେସ୍ ଜନିତ ୧୬୧୬ଟି ମାମଲା ରୁଜୁ ହୋଇଥିବା ବେଳେ ଏବାବଦକୁ ୧ କୋଟି ୮ ଲକ୍ଷ ୫୦ ହଜାର ଟଙ୍କା ଜରିମାନା ଆଦାୟ ହୋଇଥିବା ସୂଚନା ମିଳିଛି । ସେହିପରି ଗାଡ଼ି ଇନ୍ସୁରାନ୍ସ ଉଲ୍ଲଘଂନ ନେଇ ୭ହଜାର ୩୬ଟି ମାମଲା ରୁଜୁ ହୋଇଥିବା ବେଳେ ଏବାବଦକୁ ୭ଲକ୍ଷ ୧୮ହଜାର ଟଙ୍କା ଜରିମାନା ଆଦାୟ ହୋଇଛି । ଅନୁରୂପ ଯାତ୍ରୀ ଭଡ଼ା କରୁଥିବା ଗାଡ଼ିଗୁଡିକର ପରମିଟ୍ ଉଲ୍ଲଙ୍ଘନ ବାବଦକୁ ୭୩୭ଟି ମାମଲା ରୁଜୁ ହୋଇଥିବା ବେଳେ ଏବାବଦକୁ ୨କୋଟି ୨୦ଲକ୍ଷ ଟଙ୍କାର ଜରିମାନା ଆଦାୟ ହୋଇଛି । ଗାଡ଼ିରେ ସିଟ୍ ବେଲ୍ଟ ପରିଧାନ ନକରିବା ଜନିତ ୫୨୨ଟି ମାମଲା ରୁଜୁ ହୋଇଥିବା ବେଳେ ଏବାବଦକୁ ୪୨ହଜାର ଟଙ୍କା ଜରିମାନା ଆଦାୟ ହୋଇଛି । ସେହିପରି ବିନା ଡ୍ରାଇଭିଂ ଲାଇସେନ୍ସରେ ଗାଡ଼ି ଚଳାଇବା ନେଇ ୨୨ହଜାର ୯୯୩ଟି ମାମଲା ରୁଜୁ ହୋଇଥିବା ବେଳେ ଏବାବଦକୁ ଭଦ୍ରକ ଆଞ୍ଚଳିକ ପରିବହନ ବିଭାଗ ୨୩ ଲକ୍ଷ ୫୦ହଜାର ଟଙ୍କା ଜରିମାନା ଆଦାୟ କରିଥିବା ସୂଚନା ମିଳିଛି ।

- ନିୟମ ଉଲ୍ଲଂଘନ ପାଇଁ ୫୮ ୯୪୫ମାମଲା ରୁଜୁ, ୨୦୧୮ ଡିଏଲ୍ ରଦ୍ଦ
- ୨ବର୍ଷରେ ୯ କୋଟି ୭ ଲକ୍ଷ ୯୧ ହଜାର ଟଙ୍କା ଜରିମାନା ଆଦାୟ

ଏବିଭିପି ପକ୍ଷରୁ ନଗର ସମ୍ମିଳନୀ

ଭଦ୍ରକ,୨୮।୨(ସମିସ): ଅଖିଳ ଭାରତୀୟ ବିଦ୍ୟାର୍ଥୀ ପରିଷଦ, ଭଦ୍ରକ ପକ୍ଷରୁ ନଗର ସମ୍ମିଳନୀ ଗାନ୍ଧିପଡ଼ିଆସ୍ଥିତ ସୀତାରାମ କଲ୍ୟାଣମଣ୍ଡପ ପରିସରରେ ଅନୁଷ୍ଠିତ ହୋଇଯାଇଛି । ମୁଖ୍ୟଅତିଥି ଭାବେ ଏବିଭିପିର ପୂର୍ବତନ ରାଜ୍ୟ ଉପ ସଭାପତି ଅବସରପ୍ରାପ୍ତ ପ୍ରାଧ୍ୟାପକ ସଂଗ୍ରାମ କିଶୋର ମହାନ୍ତି, ମୁଖ୍ୟବକ୍ତା ଭାବେ ରାଷ୍ଟ୍ରୀୟ ସ୍ୱୟଂସେବକ ସଂଘର ଭଦ୍ରକ ଜିଲ୍ଲା ଶାରୀରିକ ପ୍ରମୁଖ ସଞ୍ଜୟ ବାରିକ ଏବଂ ସମ୍ମାନିତ ଅତିଥି ଭାବେ ଏବିଭିପିର ପୂର୍ବତନ ରାଜ୍ୟ ସହ ସମ୍ପାଦକ ଆନନ୍ଦ ଶଙ୍କର ଦାସ ମଞ୍ଚାସୀନ ରହିଥିଲେ । ନଗର ସମ୍ପାଦକ ବିଶ୍ୱନାଥ ଲାହା ସମ୍ପାଦକୀୟ ବିବରଣୀ ପାଠ କରି ନୂତନ କାର୍ଯ୍ୟକାରୀଣି ଘୋଷଣା କରିଥିଲେ । ନୂତନ ନଗର ସଭାପତି ରୂପେ ବିଶିଷ୍ଟ ଶିକ୍ଷାବିତ୍ ବସନ୍ତ କୁମାର ଦୀକ୍ଷିତ ଓ ନଗର ସମ୍ପାଦକ ଛାତ୍ରନେତା ଓଁକାର ମହାନ୍ତି ମନୋନୀତ ହୋଇଥିଲେ । ଜିଲ୍ଲା ସଂଯୋଜକ ଜ୍ୟୋତିପ୍ରକାଶ ସାହୁ, ରାଜ୍ୟ ଏସଏଫଡି ସହ ସଂଯୋଜକ ବିଭୁ କିଶୋର ରାଉତଙ୍କ ଉପସ୍ଥିତିରେ ନୂତନ କାର୍ଯ୍ୟକାରିଣୀ ଘୋଷଣା ହୋଇଥିଲା ।

୧୦୮ ମହାଦେବଙ୍କ ବାର୍ଷିକ ଉତ୍ସବ

ମଞ୍ଜୁରୀରୋଡ୍, ୨୮।୨(ସମିସ): ଭଣ୍ଡାରିପୋଖରୀ ବ୍ଲକ୍ ନପଙ୍ଗଠାରେ ଅବସ୍ଥିତ ପ୍ରସିଦ୍ଧ ୧୦୮ ମହାଦେବଙ୍କ ବାର୍ଷିକ ଉତ୍ସବ ଅନୁଷ୍ଠିତ ହୋଇଯାଇଛି । ପୀଠ ତତ୍ତ୍ୱାବଧାରକ ବଟକୃଷ୍ଣ ବାବାଙ୍କ ତତ୍ତ୍ୱାବଧାନରେ ୨ ଦିନ ଧରି ପୂଜା ବିଧି ଅନୁଷ୍ଠିତ ହୋଇଥିଲା । ପ୍ରଥମ ଦିନରେ ଅଙ୍କୁରାରୋପଣ ଓ ଘଟ ସ୍ଥାପନ ପୂଜା ଅନୁଷ୍ଠିତ ହୋଇଥିଲା । ୨ୟ ଦିନରେ ଗୋପୂଜା, ଗୁରୁ ପୂଜା, ଦେବାଦେବୀ ପୂଜା ଓ ହୋମଯଜ୍ଞ ସହିତ ପୂର୍ଣ୍ଣାହୁତି ହୋଇଥିଲା । ପୂଜକ ଜ୍ଞାନରଞ୍ଜନ ମିଶ୍ର, ବିଶ୍ୱନାଥ ମିଶ୍ର, ନରେନ୍ଦ୍ର କର, ନନ୍ଦକିଶୋର ତ୍ରିପାଠୀ, ସଂଗ୍ରାମ ମିଶ୍ର ପ୍ରମୁଖ ବୈଦିକ ରୀତିରେ ପୂଜାର୍ଚ୍ଚନା କରିଥିଲେ । ଗ୍ରାମର ବିକାଶ ଜେନା, ଧିରେନ୍ଦ୍ର ନାୟକ, ମନୋରଞ୍ଜନ ନାୟକ, ଶରତ ନାୟକ, ମକର ଧ୍ୱଜ ନାୟକ ପ୍ରମୁଖ ଘଟ ଉତ୍ତୋଳନ କରିଥିଲେ । ଏହି ଅବସରରେ ପୀଠରେ ନବନିର୍ମିତ ବ୍ରହ୍ମା, ରାଧାକୃଷ୍ଣ, ଲକ୍ଷ୍ମୀ ନାରାୟଣ ଓ ରାମସୀତା ତଥା ହନୁମାନଙ୍କ ମନ୍ଦିର ପ୍ରତିଷ୍ଠା ସହିତ ନୂତନ ବିଗ୍ରହ ସ୍ଥାପନ ହୋଇଥିଲା । କାର୍ଯ୍ୟକ୍ରମକୁ ସୁଧାକର ବେହେରା, ସୂର୍ଯ୍ୟମଣି ନାୟକ, ବାବାଜୀ ସାମଲ, ସୁବାସ ନାୟକ, କାଶୀନାଥ ପରିଡା, ମେନୁ ମହାପାତ୍ର ଓ ଦରିଦ୍ର ନାୟକ ପ୍ରମୁଖ ପରି.ଳନା କରିଥିଲେ ।

'ହୋପ୍ ଇଜ୍ ଲାଇଫ୍' ଦ୍ୱାରା ଗୋପବନ୍ଧୁ ସେବା ସଂଗଠନ ସମ୍ବର୍ଦ୍ଧିତ

ତିହିଡ଼ି,୨୮।୨(ସମିସ): ତିହିଡ଼ି ଗୋପବନ୍ଧୁ ସେବା ସଂଗଠନକୁ ପୁରୀସ୍ଥିତ ହୋପ୍ ଇଜ ଲାଇଫ୍ ଚାରିଟେବଲ୍ ଟ୍ରଷ୍ଟ ପକ୍ଷରୁ ସମ୍ବର୍ଦ୍ଧିତ କରାଯାଇଛି । ତିହିଡ଼ିର ବିଭିନ୍ନ ପ୍ରାକୃତିକ ଦୁର୍ବିପାକ ତଥା ଅସହାୟ ଲୋକଙ୍କୁ ସାହାଯ୍ୟ କରିବା ସହ ପୁରୀ ରଥଯାତ୍ରାରେ ପ୍ରତିବର୍ଷ ଅନ୍ନଦାନ କରିବା କ୍ଷେତ୍ରରେ ଉଲ୍ଲେଖନୀୟ ଭୂମିକା ଲିଭାଉଥିବା ଗୋପବନ୍ଧୁ ସେବା ସଂଗଠନକୁ ମାନପତ୍ର, ଉତରୀୟ ପ୍ରଦାନ କରାଯାଇ ସମ୍ବର୍ଦ୍ଧିତ କରାଯାଇଥିଲା । ସେବା ସଂଗଠନର ସଭାପତି ରାଜୀବ କୁମାର ନାୟକ, ଉପସଭାପତି ଦୀପକ କୁମାର ପରିଡ଼ା, କୋଷାଧ୍ୟକ୍ଷ ହେମନ୍ତ ମଲ୍ଲିକ, ଜନ୍ମେଜୟ ସିହ୍ନା, ଅଶୋକ କୁମାର ନାୟକ ପ୍ରମୁଖ ସମ୍ବର୍ଦ୍ଧନା ଗ୍ରହଣ କରିଥିଲେ । ପୁରୀ ବିଧାୟକ ଜୟନ୍ତ କୁମାର ଷଡ଼ଙ୍ଗୀ ଉତ୍ସବକୁ ଉଦଘାଟନ କରିଥିବା ବେଳେ ରାଜ୍ୟସଭା ସଦସ୍ୟ ଶୁଭାଶିଷ ଖୁଣ୍ଟିଆ ମୁଖ୍ୟ ଅତିଥି, ସମ୍ମାନୀତ ଅତିଥିଭାବେ ପୁରୀ ସଦର ପଞ୍ଚାୟତ ଅଧ୍ୟକ୍ଷ ଦିବାକର ପାତ୍ର, ଓଡ଼ିଶା ବରିଷ୍ଠ ନାଗରିକ ସଂଘର ସଭାପତି ଡା. ପ୍ରସନ୍ନ କୁମାର ଦାସ, ରାଜ୍ୟ ପର୍ଯ୍ୟଟନ ବିଭାଗ ବରିଷ୍ଠ ନାଗରିକ ତୀର୍ଥଯାତ୍ରା ଯୋଜନାର ଉପଦେଷ୍ଟା ଦୁର୍ଗାପ୍ରସାଦ ସାମନ୍ତରାୟ, ସେବାୟତ ମଧୁସୂଦନ ସିଂହାରୀ ଓ ଅନୁଷ୍ଠାନର ସଭାପତି ସୁରେଶ କୁମାର ନନ୍ଦ ଯୋଗଦେଇ ଗୋପବନ୍ଧୁ ସେବା ସଂଘକୁ ସମ୍ବର୍ଦ୍ଧିତ କରିଥିଲେ ।

ବରିଷ୍ଠ ନାଗରିକ ତୀର୍ଥଯାତ୍ରା

ଦ୍ୱିତୀୟ ଦଫାରେ ଭଦ୍ରକରୁ ଯିବେ ୧୪୬

ଭଦ୍ରକ,୨୮।୨(ସମିସ): ଓଡ଼ିଶା ସରକାରଙ୍କ ବରିଷ୍ଠ ନାଗରିକ ତୀର୍ଥଯାତ୍ରା ଯୋଜନାରେ ଦ୍ୱିତୀୟ ଦଫାରେ ଭଦ୍ରକ ଜିଲ୍ଲାରୁ ୧୪୬ ଜଣ ଯିବାପାଇଁ ପ୍ରସ୍ତୁତି ଚୂଡ଼ାନ୍ତ ପର୍ଯ୍ୟାୟରେ ପହଞ୍ଚିଛି । ଭଦ୍ରକ ଜିଲ୍ଲାପାଳ ସିଦ୍ଧେଶ୍ୱର ବଳିରାମ ବୋନ୍ଦରଙ୍କ ମାର୍ଗଦର୍ଶନରେ ଅତିରିକ୍ତ ଜିଲ୍ଲାପାଳ ଶାନ୍ତନୁ କୁମାର ମହାନ୍ତି ଏବଂ ଜିଲ୍ଲା ପର୍ଯ୍ୟଟନ ଅଧିକାରୀ କାର୍ତ୍ତିକ ନାଥ ମଣ୍ଡଳଙ୍କ ସଂଯୋଜନାରେ ତାଲିକାଭୁକ୍ତ ହୋଇଥିବା ବରିଷ୍ଠ ନାଗରିକମାନଙ୍କୁ ତୀର୍ଥଯାତ୍ରାରେ ପ୍ରେରଣ କରାଯିବା ପାଇଁ ଆନୁସଙ୍ଗିକ ବ୍ୟବସ୍ଥା ଓ କାର୍ଯ୍ୟକ୍ରମ ସମୀକ୍ଷା କରାଯାଇ ଆବଶ୍ୟକ ପଦକ୍ଷେପ ନିଆଯାଇଛି । ସୂଚନାଯୋଗ୍ୟ, ଏଥିରେ ଯାତ୍ରୀମାନେ ମାର୍ଚ୍ଚ ୨ ତାରିଖରୁ ୭ ତାରିଖ ପର୍ଯ୍ୟନ୍ତ ଆଗ୍ରା ଓ ମଥୁରାକୁ ଯିବାର କାର୍ଯ୍ୟକ୍ରମ ଅଛି । ଏହି ଯାତ୍ରାରେ ଯିବା ପାଇଁ ଚାନ୍ଦବାଲି ବ୍ଲକ୍‌ରୁ ୨୦ ଜଣ, ତିହିଡ଼ିରୁ ୧୨, ଧାମନଗରରୁ ୧୯, ଭଣ୍ଡାରିପୋଖରୀ ରୁ ୧୧, ବନ୍ତରୁ ୨୭, ଭଦ୍ରକ ବ୍ଲକ୍‌ରୁ ୩୩ ଓ ମ୍ୟୁନିସିପାଲିଟିରୁ ୪, ବାସୁଦେବପୁର ବ୍ଲକ୍‌ର ୧୮ ଓ ମ୍ୟୁନିସିପାଲିଟିରୁ ୨ ସମୁଦାୟ ୧୪୬ ଜଣଙ୍କ ନାମ ସମସ୍ତ ଆବେଦନକାରୀଙ୍କ ମଧ୍ୟରୁ ରାଣ୍ଡାମାଇଜେସନ ଜରିଆରେ ତାଲିକାଭୁକ୍ତ କରାଯାଇଥିଲା । ମାର୍ଚ୍ଚ ୧ ତାରିଖରେ ଭଦ୍ରକ ଜିଲ୍ଲା କାର୍ଯ୍ୟାଳୟ ପରିସରୁ ବସ୍ ଦ୍ୱାରା ଏହି ଯାତ୍ରାର ଶୁଭାରମ୍ଭ କରାଯିବ । ପ୍ରତି ବ୍ଲକ୍‌ରୁ ଆସିବାକୁ ଥିବା ଯାତ୍ରୀମାନଙ୍କର ବ୍ଲକ୍‌ସ୍ତରରେ ସ୍ୱାସ୍ଥ୍ୟ ପରୀକ୍ଷା କରାଯାଇ ଜିଲ୍ଲା ସଦର ମହକୁମାକୁ ଅଣାଯାଇ ଜିଲ୍ଲା ସଂସ୍କୃତି ଭବନରେ ମଧ୍ୟାହ୍ନ ଭୋଜନ ବ୍ୟବସ୍ଥା ପରେ ଅପରାହ୍ନ ୩ଟାରେ ଯାତ୍ରାର ଶୁଭାରମ୍ଭ କରାଯିବ । ଜିଲ୍ଲାପାଳଙ୍କ ଅଧ୍ୟକ୍ଷତାରେ ପରିଚାଳିତ ହେବାକୁ ଥିବା ଏହି ତୀର୍ଥଯାତ୍ରା ଶୁଭାରମ୍ଭ କାର୍ଯ୍ୟକ୍ରମରେ ସାଂସଦ, ବିଧାୟକ, ଜିଲ୍ଲାପରିଷଦ ସଭାପତି, ଅତିରିକ୍ତ ଜିଲ୍ଲାପାଳ ଆଦି ଯୋଗଦେଇ ପତାକା ପ୍ରଦର୍ଶନ ପୂର୍ବକ ଏହି ତୀର୍ଥଯାତ୍ରାର ଶୁଭାରମ୍ଭ କରିବା କାର୍ଯ୍ୟସୂଚୀ ଥିବା ନେଇ ଜିଲ୍ଲା ପର୍ଯ୍ୟଟନ ଅଧିକାରୀଙ୍କ ସୂଚନା ପ୍ରକାଶ କରିଛନ୍ତି । ପ୍ରକାଶ ଥାଉକି ୬୦ରୁ ଊର୍ଦ୍ଧ୍ୱ ଓ ୭୫ ବର୍ଷରୁ କମ ବୟସର ବରିଷ୍ଠ ନାଗରିମାନଙ୍କ ମଧ୍ୟରେ ଆର୍ଥିକ ଅନଗ୍ରସରମାନଙ୍କୁ ସମ୍ପୂର୍ଣ୍ଣ ନିଃଶୁଳ୍କ ଭାବେ ଏହି ଯାତ୍ରା ସୁବିଧା ମିଳିଥାଏ । କୌଣସି ବରିଷ୍ଠ ନାଗରିକ ଯାତ୍ରା ନିଜର ସହାୟକ ନେବାକୁ ଇଚ୍ଛୁକ ଥିଲେ, ୮ ହଜାର ୪୦୦ଟଙ୍କା ପଇଠ କରିବାକୁ ପଡ଼ିବ । କୌଣସି ସ୍ୱଚ୍ଛଳ ବ୍ୟକ୍ତିଙ୍କ ନାମ ତାଲିକାଭୁକ୍ତ ହୋଇଥିଲେ ଏଥି ପାଇଁ ୧୬,୮୦୦ଟଙ୍କା ଦେୟ ପଇଠ କରିବାକୁ ପଡ଼ିଥାଏ । ଏହି ଯାତ୍ରାରେ ଯାତ୍ରୀମାନଙ୍କ ସୁବିଧା ଅସୁବିଧା ବୁଝିବା ପାଇଁ ୫ଜଣ ଏସ୍‌କଟ୍ ଅଫିସରଙ୍କୁ ନିଯୁକ୍ତ କରାଯାଇଛି । ବ୍ଲକ ସାମାଜିକ ସୁରକ୍ଷା ଅଧିକାରୀମାନଙ୍କୁ ବ୍ଲକସ୍ତରୀୟ ନୋଡାଲ ଅଧିକାରୀଭାବେ ଏହି ଯାତ୍ରା ପାଇଁ ଦାୟିତ୍ୱ ଅର୍ପଣ କରାଯାଇଛି । ଏହି ଯାତ୍ରାରେ ଯାତ୍ରୀମାନେ୧ରେ ଭଦ୍ରକରୁ ଯାଇ ମାର୍ଚ୍ଚ୨ରେ ବାଲେଶ୍ୱରରୁ ରେଳଯୋଗେ ଯାତ୍ରା କରିବେ । ସୂଚନାଯୋଗ୍ୟକି ଏହି ଯାତ୍ରା ଓଡ଼ିଶାର ୧୦ମ ପର୍ଯ୍ୟାୟଥିଲାବେଳେ ଭଦ୍ରକ ଜିଲ୍ଲାରେ ଏହା୨ୟ ପର୍ଯ୍ୟାୟଅଟେ । ଭଦ୍ରକର ପ୍ରଥମ ପର୍ଯ୍ୟାୟରେ ଜାନୁଆରୀ ୫ ରୁ ୧୦ ପର୍ଯ୍ୟନ୍ତ ତୀର୍ଥ ଯାତ୍ରାରେ୧୪୬ ଜଣ ଉଜ୍ଜୟିନୀ ଓ ଓଁଙ୍କାରଶ୍ୱର ଯାତ୍ରା କରିଥିଲେ ।

ତୀର୍ଥଯାତ୍ରୀଙ୍କ ସୁବିଧାକେନ୍ଦ୍ର ଉଦ୍‌ଘାଟିତ

ଖାନକା ସରିଫ ପରିସରରେ ଉଚ୍ଚ କ୍ଷମତା ପାଣିଟାଙ୍କି ପାଇଁ ଭିତ୍ତିପ୍ରସ୍ତର ସ୍ଥାପନ

ଧାମନଗର,୨୮।୨(ସମିସ): ପ୍ରସିଦ୍ଧ ପୀଠ ତଥା ଧାମନଗର ଖାନକା ସରିଫ ପୀରବାବା ହଜରତ ମୁଜାହିଦ-ଏ ମିଲ୍ଲତଙ୍କ ଭକ୍ତ ଓ ଶ୍ରଦ୍ଧାଳୁମାନଙ୍କ ସୁବିଧା ନିମନ୍ତେ ମୁଖ୍ୟମନ୍ତ୍ରୀଙ୍କ ସ୍ୱତନ୍ତ୍ର ଉନ୍ନୟନ ପାଣ୍ଠିରୁ ୧ କୋଟି ଟଙ୍କା ବ୍ୟୟ ବରାଦରେ ପୂର୍ତ୍ତ ବିଭାଗଙ୍କ ଦ୍ୱାରା ନିର୍ମାଣ ହୋଇଥିବା ଏକ ତୀର୍ଥଯାତ୍ରୀ ସୁବିଧା କେନ୍ଦ୍ର ଉଦ୍‌ଘାଟିତ ହୋଇଯାଇଛି । ଉର୍ସ ସମୟରେ ଲକ୍ଷଲକ୍ଷ ଭକ୍ତମାନଙ୍କ ସୁଦ୍ଧ ପାନୀୟ ଜଳଯୋଗାଣ ପାଇଁ ୨କୋଟି ୧ ଲକ୍ଷ ୫ହଜାର ଟଙ୍କା ବ୍ୟୟ ଅଟକଳରେ ଗୃହ ଓ ନଗର ଉନ୍ନୟନ ବିଭାଗ ଓଡ଼ିଶା ସରକାରଙ୍କ ପକ୍ଷରୁ ଖାନକା ସରିଫ ପରିସରରେ ଏକ ଲକ୍ଷ ଲିଟର କ୍ଷମତା ବିଶିଷ୍ଟ ଉଚ୍ଚ ପାଣି ଟାଙ୍କି ନିର୍ମାଣ ଏବଂ ମଜାର ସରିଫର ସୌନ୍ଦର୍ଯ୍ୟକରଣ ଓ ସୁରକ୍ଷା ନିମନ୍ତେ ପୂର୍ତ୍ତ ବିଭାଗ ପକ୍ଷରୁ ୯୦ଲକ୍ଷ ଟଙ୍କା ବ୍ୟୟ ଅଟକଳରେ ପାଚେରୀ ନିର୍ମାଣ କାର୍ଯ୍ୟ ପାଇଁ ଭିତ୍ତିପ୍ରସ୍ତର ସ୍ଥାପନ କରାଯାଇଛି । ଏହି ପରିପ୍ରେକ୍ଷୀରେ ବୁଧବାର ଅପରାହ୍ନରେ ଉଦଘାଟିକା ଭାବେ ଭଦ୍ରକ ସାଂସଦ ଶମଞ୍ଜୁଲତା ମଣ୍ଡଳ ଯୋଗଦେଇ ୩ଟି ପ୍ରକଳ୍ପର ଶୁଭ ଉଦଘାଟନ ଓ ଭିତ୍ତିପ୍ରସ୍ତର ସ୍ଥାପନ କରିବା ସହ ପୀରବାବାଙ୍କ ଭକ୍ତ ଓ ଶ୍ରଦ୍ଧାଳୁମାନେ ଉପକୃତ ହେବେ ବୋଲି ବକ୍ତବ୍ୟ ରଖିଥିଲେ । ସମ୍ମାନିତ ଅତିଥି ଭାବେ ପ୍ରାକ୍ତନ ବ୍ଲକ ଅଧ୍ୟକ୍ଷ ଅଶୋକ କୁମାର ନା

ପାନୀୟ ଜଳ ପ୍ରକଳ୍ପ ଅଚଳ

ସମସ୍ୟାରେ ବାହାଦଲାପୁର ପଞ୍ଚାୟତବାସୀ

କୁଆଖିଆ, ୨୮।୨(ସମିସ)

ଗ୍ରାମ୍ୟ ଜଳଯୋଗାଣ ବିଭାଗ ଦ୍ୱାରା ପାଇପ ଦ୍ୱାରା ପାନୀୟଜଳ ଯୋଗାଣ ବ୍ୟବସ୍ଥା ରସୁଲପୁର ବ୍ଲକ୍‌ରେ ବିପର୍ଯ୍ୟସ୍ତ ହୋଇପଡିଛି। ଅନେକ ପଞ୍ଚାୟତରେ ଏହି ଯୋଜନାରୁ ଲୋକେ ପାନୀୟଜଳ ପାଇପାରୁନାହାନ୍ତି। କେଉଁଠି ଦୀର୍ଘଦିନ ଧରି କେବଳ ବୋରିଂ ହୋଇ ରହିଛି ତ ଆଉ କେଉଁଠି ଅଳ୍ପ କିଛିଦିନ ପାଣି ଚାଲିବା ପରେ ବର୍ଷବର୍ଷ ଧରି ଅଚଳ ହୋଇପଡ଼ିଛି। ଫଳରେ ଲୋକେ ପାନୀୟଜଳ ପାଇବାରୁ ବଞ୍ଚିତ ହେଉଛନ୍ତି। ଏଭଳି ସମସ୍ୟା ରସୁଲପୁର ପଞ୍ଚାୟତ ସମିତି କାର୍ଯ୍ୟାଳୟ ସମ୍ମୁଖରେ ଥିବା ବାହାଦଲାପୁର ପଞ୍ଚାୟତରେ ଦେଖିବାକୁ ମିଳିଛି।

ବାହାଦଲାପୁର ପଞ୍ଚାୟତର ଓରାଳି ପୋଖରୀ ହୁଡାରେ ଗୋଟିଏ ଓ ବାହାଦଲାପୁର ଗ୍ରାମରେ ଗୋଟିଏ ସ୍ଥାନରେ ଆରଡବ୍ଲ୍ୟୁଏସଏସ ପକ୍ଷରୁ ବୋରିଂ କରାଯାଇ ପାଇପ ଯୋଗେ ଜଳଯୋଗାଣ ହୋଇଥିଲା। ଓରାଳି ପୋଖରୀ ହୁଡାରେ ଥିବା ପମ୍ପରୁ ବାହାଦଲାପୁର ପଞ୍ଚାୟତର ଓରାଳି, ନିରଞ୍ଜନପୁର ଗ୍ରାମ ସହିତ ନିକଟସ୍ଥ ମୁଗୁପାଳ ପଞ୍ଚାୟତର ସାରଙ୍ଗପୁର ଗ୍ରାମକୁ ମଧ୍ୟ ଜଳଯୋଗାଣ ହେଉଥିଲା । କିନ୍ତୁ ଅଳ୍ପ କିଛିଦିନ ପାଣି ଚାଲିବା ପରେ ଏହା ପ୍ରାୟ ୫ ବର୍ଷରୁ ଅଧିକ ସମୟ ଧରି ଅଚଳ ହୋଇପଡିଛି। ଏହାକୁ ମରାମତି କରିବା ପାଇଁ ବିଭାଗ ପକ୍ଷରୁ କେବେ ପଦକ୍ଷେପ ନିଆଯାଇନାହିଁ ବୋଲି ବାହାଦଲାପୁର ସରପଞ୍ଚ ମହେନ୍ଦ୍ର ଦାସ କହିଛନ୍ତି। ସବୁଠାରୁ ବଡକଥା ହେଲା ଏ ବିଷୟରେ ବିଭାଗ ପାଖରେ କୌଣସି ସୂଚନା ନାହିଁ। ଏହା କେବେଠାରୁ ବନ୍ଦ ଅଛି ଓ କେବେ ଚାଲିବ ସେକଥା ବୁଝି କହିବେ ବୋଲି କୁଆଖିଆ ଆରଡବ୍ଲ୍ୟୁଏସଏସ କନିଷ୍ଠ ଯନ୍ତ୍ରୀ କହିଥିଲେ। ଜଳ ଯୋଗାଣ ବନ୍ଦ ଥିଲେ ମଧ୍ୟ ଏଥିରେ ନିଯୁକ୍ତ ଥିବା ଏସଇଏମ ଦରମା ନେଉଥିଲେ। ବିଦ୍ୟୁତ୍ ବିଲ୍ ମଧ୍ୟ ପଞ୍ଚାୟତକୁ ଦେବାକୁ ପଡୁଥିଲା। ଗତବର୍ଷ ଏହାକୁ ବନ୍ଦ କରାଯାଇଛି ବୋଲି ସରପଞ୍ଚ ସୂଚନା ଦେଇଛନ୍ତି। ସେହିଠାରେ ଏବେ ଏକ ଓଭରହେଡ୍ ଟାଙ୍କି ନିର୍ମାଣ ହୋଇଛି। ମେଗା ଲିଫ୍ଟ କାର୍ଯ୍ୟକାରୀ ହେଲେ ଏଥିରୁ ଲୋକମାନେ ପାଣି ପାଇବେ ବୋଲି ତାଙ୍କୁ କନିଷ୍ଠ ଯନ୍ତ୍ରୀ କହିଥିବା ସରପଞ୍ଚ କହିଛନ୍ତି। କିନ୍ତୁ ମେଗା ଲିଫ୍ଟ କେବେ କାର୍ଯ୍ୟକାରୀ ହେବ ସେ ସଂପର୍କରେ କାହା ପାଖରେ କୌଣସି ସଠିକ ଉତ୍ତର ନାହିଁ। ଏଥିପାଇଁ ଗାଁ ଗାଁରେ ବିଛାଯାଇଥିବା ପାଇପ ନଷ୍ଟ ହେଲାଣି।

ସେହିପରି ମୁଗୁପାଳରେ ଥିବା ଓଭରହେଡ୍ ଟାଙ୍କି ନିର୍ମାଣ ହେବାପରେ ଅଳ୍ପ କେତେଦିନ ଚାଲି ବନ୍ଦ ହୋଇପଡିଛି। ଏହି ଟାଙ୍କିରେ ସମସ୍ୟା ରହିଛି । ଦୀର୍ଘଦିନ ହେଲା ଏହା ଅଚଳ ହୋଇ ପଡିଥିଲେ ବି ଏଥିପ୍ରତି ଜଳଯୋଗାଣ ବିଭାଗ ଦୃଷ୍ଟି ପଡୁନାହିଁ। କେବଳ ବାହାଦଲାପୁର କିମ୍ବା ମୁଗୁପାଳ ପଞ୍ଚାୟତ ନୁହେଁ ଅନେକ ପଞ୍ଚାୟତରେ ଏଭଳି ସମସ୍ୟା ରହିଛି। ଏହାର ସମାଧାନ ପାଇଁ ବିଭାଗ ଚେଷ୍ଟା କରିବା ବଦଳରେ ମେଗା ଲିଫ୍ଟ ହେଲେ ସମସ୍ୟା ସମାଧାନ ହେବ କହି ଚୁପ୍ ରହୁଛି। ଆଗକୁ ଖରାଦିନ ଆସୁଛି। ଏବେଠାରୁ ଅଚଳ ଜଳଯୋଗାଣ ବ୍ୟବସ୍ଥାକୁ ସଜାଡ଼ିବାକୁ ପଦକ୍ଷେପ ନ ନେଲେ ଜଳକଷ୍ଟ ଜଟିଳ ହେବ ବୋଲି ଲୋକମାନେ ମତ ଦେଇଛନ୍ତି।

ଶିକ୍ଷା ଭାରତୀ ବିଦ୍ୟାମନ୍ଦିରର ବାର୍ଷିକ ଉତ୍ସବ

ଦଶରଥପୁର, ୨୮।୨ (ସମିସ): ଦଶରଥପୁର ଗୋଷ୍ଠୀ ସ୍ୱାସ୍ଥ୍ୟକେନ୍ଦ୍ର ନିକଟରେ ଥିବା ଶିକ୍ଷା ଭାରତୀ ବିଦ୍ୟାମନ୍ଦିରର ବାର୍ଷିକ ଉତ୍ସବ ସମ୍ପାଦକ ଜଗବନ୍ଧୁ ଦାସଙ୍କ ସଭାପତିତ୍ୱରେ ଅନୁଷ୍ଠିତ ହୋଇଯାଇଛି। ଯାଜପୁର ବିଧାୟକଙ୍କ ପ୍ରତିନିଧି କର୍ଣ୍ଣାଟକେଶରୀ ଦାସ ମୁଖ୍ୟଅତିଥି ଭାବେ ଯୋଗଦେଇ ଉତ୍ସବକୁ ଉଦଘାଟନ କରି ପିଲାଙ୍କୁ ଭବିଷ୍ୟତରେ ଜଣେ ଜଣେ ଭଲ ମଣିଷ ହେବାକୁ ପରାମର୍ଶ ଦେଇଥିଲେ। ସମ୍ମାନିତ ଅତିଥି ଭାବେ ଜିଲ୍ଲା ବିଜେଡି ସଭାପତି ସରୋଜ ମହାପାତ୍ର, ଜିଲ୍ଲା ପରିଷଦ ସଭ୍ୟ ମନସ୍ୱିନୀ ଦାସ, ବିଡିଓ ଆକାଶ ପଟ୍ଟନାୟକ, ବିଇଓ ଅନ୍ନଦା ପ୍ରସାଦ ରଣା, ସମିତିସଭ୍ୟ ପ୍ରଶାନ୍ତ ମଲ୍ଲିକ ପ୍ରମୁଖ ଯୋଗଦେଇ ପିଲାଙ୍କୁ ବହୁ ଉପାଦେୟ ପରାମର୍ଶ ଦେଇଥିଲେ। ଏ ଅବସରରେ ବିଭିନ୍ନ ପ୍ରତିଯୋଗିତାର କୃତିତ୍ୱ ଅର୍ଜନ କରିଥିବା ଛାତ୍ରଛାତ୍ରୀଙ୍କୁ ପୁରସ୍କୃତ କରାଯାଇଥିଲା।

ନୂତନ ପ୍ରାଥମିକ ସ୍ୱାସ୍ଥ୍ୟକେନ୍ଦ୍ର ପାଇଁ ଶିଳାନ୍ୟାସ

ଦଶରଥପୁର,୨୮।୨(ସମିସ): ଦଶରଥପୁର ବ୍ଲକ୍ ଚିତାଳୋ ପଞ୍ଚାୟତର ଝାଡ଼ଙ୍ଗାଠାରେ ନୂତନ ଭାବେ ଏକ ପ୍ରାଥମିକ ସ୍ୱାସ୍ଥ୍ୟକେନ୍ଦ୍ର ନିର୍ମାଣର ଶିଳାନ୍ୟାସ ଉତ୍ସବ ଅନୁଷ୍ଠିତ ହୋଇଯାଇଛି। ପୂର୍ବତନ ସରପଞ୍ଚ ସୀତାକାନ୍ତ ଶତପଥୀଙ୍କ ପୌରୋହିତ୍ୟରେ ଅନୁଷ୍ଠିତ ଏହି ଶିଳାନ୍ୟାସ ଉତ୍ସବରେ ମୁଖ୍ୟଅତିଥି ଭାବେ ଯାଜପୁର ବିଧାୟକଙ୍କ ପ୍ରତିନିଧି କର୍ଣ୍ଣାଟକେଶରୀ ଦାସ ଶିଳାନ୍ୟାସ କରିଥିଲେ। ୧ କୋଟି ୧୦ ଲକ୍ଷ ଟଙ୍କା ଅନୁଦାନରେ ନିର୍ମାଣ ହେବାକୁ ଥିବା ଏହି ସ୍ୱାସ୍ଥ୍ୟକେନ୍ଦ୍ରର ଶିଳାନ୍ୟାସ ଉତ୍ସବରେ ସମ୍ମାନିତ ଅତିଥି ଭାବେ ବ୍ଲକ୍ ଅଧ୍ୟକ୍ଷ ଦିଗମ୍ବର ମଲ୍ଲିକ, ଜିଲ୍ଲା ବିଜେଡି ସଭାପତି ସରୋଜ କୁମାର ମହାପାତ୍ର, ସରପଞ୍ଚ ବିଜୟଲକ୍ଷ୍ମୀ ଶତପଥୀ, ସମିତିସଭ୍ୟ ବିଶ୍ୱଜିତ ରାୟ, ପୂର୍ବତନ ସରପଞ୍ଚ ଦିଲ୍ଲୀପ ମହାନ୍ତି ପ୍ରମୁଖ ଯୋଗଦେଇ ଏହି ସ୍ୱାସ୍ଥ୍ୟକେନ୍ଦ୍ର ମାଧ୍ୟମରେ ସ୍ଥାନୀୟ ବାସିନ୍ଦା ଉନ୍ନତ ସ୍ୱାସ୍ଥ୍ୟସେବା ପାଇପାରିବେ ବୋଲି ମତବ୍ୟକ୍ତ କରିବା ସହିତ ଯାଜପୁର ବିଧାୟକଙ୍କୁ ସାଧୁବାଦ ଜଣାଇଥିଲେ।

ମା' ସୁବର୍ଣ୍ଣମୁଖୀଙ୍କ ମନ୍ଦିର ପ୍ରତିଷ୍ଠା ଉତ୍ସବ

ପାଣିକୋଇଲି, ୨୮।୨(ସମିସ): ଯାଜପୁର ବ୍ଲକ ମାଳଆନନ୍ଦପୁର ପଞ୍ଚାୟତ ଅନ୍ତର୍ଗତ ନମିଟିକିରୀ ଗ୍ରାମର ଗ୍ରାମ ଦେବତା ମା' ସୁବର୍ଣ୍ଣମୁଖୀଙ୍କ ମନ୍ଦିର ପ୍ରତିଷ୍ଠା ଉତ୍ସବ ସ୍ଥାନୀୟ ଗ୍ରାମବାସୀଙ୍କ ଦ୍ୱାରା ପାଳିତ ହୋଇଯାଇଛି। ରବିବାର ଅଙ୍କୁରାରୋପଣ ଅଧିବାସ ପରେ ସୋମବାର ଦିନ ଗ୍ରାମର ଶତାଧିକ ପୁରୁଷ ଓ ମହିଳା ପୂର୍ଣ୍ଣତୋୟା ବୈତରଣୀ ନଦୀର ଲିଙ୍ଗେଶ୍ୱର ଘାଟରୁ ପବିତ୍ର ଜଳ ଶୋଭାଯାତ୍ରାରେ ଆଣି ମା'ଙ୍କ ମନ୍ଦିର ନିକଟରେ ପହଞ୍ଚାଇଥିଲେ। ମନ୍ଦିର ପ୍ରତିଷ୍ଠାରେ ପୂଜକ ଭାବେ ବେଦଜ୍ଞ ବ୍ରାହ୍ମଣ ନନ୍ଦକିଶୋର ଦାଶଙ୍କ ସମେତ ବ୍ରାହ୍ମଣ ବୃନ୍ଦ ଯୋଗ ଦେଇଥିବାବେଳେ କର୍ତ୍ତା ଭାବେ ଶତ୍ରୁଘ୍ନ ମହୀ ଓ ସୁଲୋଚନା ମହୀ, ଶ୍ୟାମସୁନ୍ଦର ସାମଲ ଓ ସ୍ୱର୍ଣ୍ଣପ୍ରଭା ସାମଲ, ବିଜୟ ସାମଲ ଓ ସୁନନ୍ଦା ସାମଲ ପ୍ରମୁଖ ମା'ଙ୍କ ଘଟ କଳସ ସ୍ଥାପନ କରିଥିଲେ। ଉକ୍ତ କାର୍ଯ୍ୟକ୍ରମରେ ସ୍ଥାନୀୟ ବାସିନ୍ଦା ଶିଶିର ଆଏଚ, ବାବାଜୀ ସାମଲ, କାଳନ୍ଦୀ ଦଳାଇ, ରତିକାନ୍ତ ସାମଲ, କାର୍ତ୍ତିକ ମହୀ, ରାମଚନ୍ଦ୍ର ସାମଲ, ବିକାଶ କବି, ଗଣେଶ ପ୍ରସାଦ ମହୀ, ସୁଦର୍ଶନ ଦଳାଇ, ଅଶ୍ୱିନୀ କବି, ଜଗବନ୍ଧୁ କବି, ତୁଷାର ବାରିକଙ୍କ ସମେତ ସମସ୍ତ ଗ୍ରାମବାସୀ ସହଯୋଗ କରିଥିଲେ।

ଦିବ୍ୟାଙ୍ଗ ରାଧୁ ମଲିକଙ୍କୁ ଭେଟିଲେ ଜିଲ୍ଲା ଶିଶୁ ସୁରକ୍ଷା ୟୁନିଟ୍

ପାଣିକୋଇଲି,୨୮।୨(ସମିସ): ପାଣିକୋଇଲି ପଞ୍ଚାୟତ ଅନ୍ତର୍ଗତ ନାୟକ ସାହିର ଦିବ୍ୟାଙ୍ଗ ରାଧୁ ମଲିକଙ୍କୁ ମଙ୍ଗଳବାର ଯାଜପୁର ଜିଲ୍ଲା ଶିଶୁ ସୁରକ୍ଷା ଅଧିକାରୀ ନିରଞ୍ଜନ କର ଓ ଶିଶୁ ମଙ୍ଗଳ କମିଟି ସଦସ୍ୟ ଆଡଭୋକେଟ ତପନ ପଣ୍ଡା ଭେଟି ତାଙ୍କର ସାନଝିଅ ପୂର୍ଣ୍ଣିମାକୁ ମ୍ୟାଟ୍ରିକ ପରୀକ୍ଷା ପରେ ସରକାରୀ ଭାବେ ବୈଷୟିକ ଶିକ୍ଷା ତାଲିମ ମାଗଣାରେ ପ୍ରଦାନ କରାଯିବା ସହିତ ରାଧୁଙ୍କ ଘରେ ରହୁଥିବା ବିଧବା ଝିଅର ବଡ଼ପୁଅ (୮)କୁ ସରକାରୀ ସହାୟତା ପ୍ରତି ମାସରେ ୪୦୦୦ ଟଙ୍କା ପ୍ରଦାନ କରାଯିବାକୁ ପ୍ରତିଶ୍ରୁତି ପ୍ରଦାନ କରିଥିଲେ।

ସୂଚନା ମୁତାବକ, ରାଧୁ ମଲିକ (୬୩) ଜଣେ ରିକ୍ସା ଚାଳକ ଭାବେ ପରିବାର ପ୍ରତିପୋଷଣ କରୁଥିବାବେଳେ ୨୫ ବର୍ଷ ପୂର୍ବେ ପକ୍ଷାଘାତ ରୋଗରେ ପୀଡ଼ିତ ହୋଇ ଆଜି ପର୍ଯ୍ୟନ୍ତ ପଡ଼ି ରହିଛନ୍ତି। ଫଳରେ ନିଜର ଚାଲିବା ଶକ୍ତି ହରାଇବା ସହିତ ବସିବା ମଧ୍ୟ ସମ୍ଭବ ହୋଇପାରୁନାହିଁ। ରାଧୁଙ୍କ ପରିବାର କହିଲେ ଚାରି ଝିଅ। ବଡ଼ ଝିଅ ଜୟନ୍ତୀ ବିଧବା ହୋଇଥିବାବେଳେ ଦ୍ୱିତୀୟ ଝିଅ ଟିକିନା ବିବାହିତା, ତୃତୀୟ ଝିଅ ପ୍ରମିଳା ଅର୍ଥଭାବରୁ ପାଠ ପଢି ନ ପାରି ମ୍ୟାଟ୍ରିକ ଫେଲ ହୋଇ ଘରେ ବସି ରହିଥିବାବେଳେ ସାନଝିଅ ପ୍ରମିଳା ଏବେ ପାଣିକୋଇଲି ହାଇସ୍କୁଲରେ ମ୍ୟାଟ୍ରିକର ଛାତ୍ରୀ। ସ୍ୱାମୀଙ୍କ ଏଭଳି ପରିସ୍ଥିତି ଦେଖି ପରିବାର ଚଳାଇବା ଚିନ୍ତାରେ ରାଧୁଙ୍କ ପତ୍ନୀ ରେବତୀ ଏବେ ପାଗେଳି। ବଡ଼ ଝିଅ ଜୟନ୍ତୀ ବଡ଼ବିରୁହାଁ ପଞ୍ଚାୟତର ମକର ମଲିକଙ୍କ ପୁଅ ପ୍ରଶାନ୍ତଙ୍କୁ ବିବାହ କରିଥିଲେ। ମାତ୍ର ବିବାହର ୧୦ ବର୍ଷ ପରେ ପ୍ରଶାନ୍ତ କୌଣସି ଏକ ରୋଗରେ ପଡ଼ି ଆଖି ବୁଜିଲେ। ଜୟନ୍ତୀଙ୍କ ଶାଶୁଘରର ଆର୍ଥିକ ସ୍ଥିତି ଭଲ ନ ଥିବାରୁ ବାଧ୍ୟ ହୋଇ ଦୁଇଟି ଛୁଆ (ବଡ଼ପୁଅ ୯ ବର୍ଷ ଓ ସାନଝିଅ ୪ ବର୍ଷ)ଙ୍କୁ ଧରି ବାପଘରକୁ ଚାଲି ଆସିଲେ। ବାପଘରର ଏଭଳି ସ୍ଥିତି ହୋଇଥିବାରୁ ଜୟନ୍ତୀ ଏବେ ସ୍ଥାନୀୟ ଏକ ଆବାସିକ ବିଦ୍ୟାଳୟରେ ଚତୁର୍ଥ ଶ୍ରେଣୀ କର୍ମଚାରୀ ଭାବେ ସ୍ୱଳ୍ପ ଦରମାରେ କାର୍ଯ୍ୟ କରି ପରିବାର ଚଳାଉଛନ୍ତି।

ପୂର୍ବତନ ସରପଞ୍ଚ ବିନୋଦିନୀ ମଲିକଙ୍କ ସମୟରେ ରାଧୁଙ୍କୁ ଏକ ଆବାସ ମିଳିଥିଲା। ସେଠାରେ ପୂରା ପରିବାର ରହୁଛନ୍ତି। ରାସନ କାଡର୍‌ରେ ମିଳୁଥିବା ୩୫ କେଜି ଚାଉଳ ହିଁ ତାଙ୍କର ସାହାଭରସା। ବଡ଼ଝିଅ ଜୟନ୍ତୀଙ୍କ ସ୍ୱଳ୍ପ ଦରମାରେ ପରିବାର ଚଳାଇବା କଷ୍ଟକର ହୋଇପଡୁଛି।ଏ ବିଷୟରେ ଜାଣିବା ପରେ ପାଣିକୋଇଲିର ଅବସରପ୍ରାପ୍ତ ସୈନିକ ରାଜକିଶୋର ମଲିକ ବ୍ୟକ୍ତିଗତ ଭାବେ ରାଧୁଙ୍କୁ ଭେଟି ତାଙ୍କୁ ଆର୍ଥିକ ସହାୟତା ପ୍ରଦାନ କରିଥିଲେ। ଏ ସମ୍ପର୍କରେ ଡିସିପିଓ ଖବର ପାଇ ରାଧୁଙ୍କ ପରିବାରକୁ ଭେଟି ସହାୟତା ପ୍ରଦାନ କରିବାକୁ ପ୍ରତିଶ୍ରୁତି ଦେଇଛନ୍ତି।

ମା' କୁଆଁଶ ମଙ୍ଗଳାଙ୍କ ମହାଯଜ୍ଞର ପୂର୍ଣ୍ଣାହୁତି

ପାଣିକୋଇଲି, ୨୮।୨(ସମିସ): କୋରେଇ ବ୍ଲକ ପଥରପଦା ପଞ୍ଚାୟତର ନୂଆପଦା ଗ୍ରାମର ଆରାଧ ଦେବୀ ଆଦିଶକ୍ତି ମହାମାୟା ମା' କୁଆଁଶ ମଙ୍ଗଳାଙ୍କ ନୂତନ ମନ୍ଦିର ପ୍ରତିଷ୍ଠା ଓ ୪୫ତମ ବାର୍ଷିକ ବିଶ୍ୱଶାନ୍ତି ମହାଯଜ୍ଞ ପୂର୍ଣ୍ଣାହୁତି ହୋଇଛି। ଗତ ୨୦ ତାରିଖ ଦିନ ମନ୍ଦିର ପ୍ରତିଷ୍ଠା ଶୁଭାଧିବାସ ପରେ ବୁଧବାର ଦିନ ବୈତରଣୀ ନଦୀର ଲିଙ୍ଗେଶ୍ୱର ଘାଟରୁ ନାମ ସଂକୀର୍ତ୍ତନ ସହକଳସ ଶୋଭାଯାତ୍ରା ଅନୁଷ୍ଠିତ ହୋଇଥିଲା। ଉକ୍ତ ଶୋଭଯାତ୍ରାରେ ନୂଆପଦା ସମେତ ଓଉପଦା, ଆଲିଆ, ଧନପୁର, ଚାନ୍ଦପୁର ଗ୍ରାମର ଶତାଧିକ ପୁରୁଷ ଓ ମହିଳା ଶ୍ରଦ୍ଧାଳୁ ଯୋଗ ଦେଇଥିଲେ। ମୁଖ୍ୟକର୍ତ୍ତା ଭାବେ ଉଦୟନାଥ ରାଉତ, ବିମ୍ବାଧର ଭୂୟାଁ, ଗଦାଧର ମହାନ୍ତି, ଭାଗୀରଥି ଭୂୟାଁ, ରବୀନ୍ଦ୍ର ବଳ, ବ୍ରଜକିଶୋର ଦାସ, ପଦ୍ମନାଭ ବୋଇତେଇ ପ୍ରମୁଖ ଯଜ୍ଞକଳସ ସ୍ଥାପନ କରିଥିଲେ। ପଣ୍ଡିତ ଭାବେ ରବିନାରାୟଣ ପଣ୍ଡା ଓ ରଘୁନାଥ ପାଢୀ ଯୋଗଦେଇଥିଲେ। ମନ୍ଦିର ପରିଚାଳନା କମିଟି ସଭାପତି ପ୍ରଶାନ୍ତ କୁମାର ମହାନ୍ତି, ସମ୍ପାଦକ ବିରଞ୍ଚି ନାରାୟଣ ମହାନ୍ତି, ସମାଜସେବୀ ଶରତ କୁମାର ଦାଶ, ଗଦାଧର ମହାନ୍ତି, ଜନାର୍ଦ୍ଧନ ଓଝା, ଗଙ୍ଗାଧର ସ୍ୱାଇଁ, ସୁଦର୍ଶନ ବୋଇତାଇ, ଗଗନ ବିହାରୀ ମାଝୀ, ଦୀନବନ୍ଧୁ ମାଝୀ, ବାବନ ବେହେରା, ସୁଶୀଲ କୁମାର ଦାସ, ସୁବାସ ଦାସ, ମହେଶ୍ୱର ସେଠୀଙ୍କ ସମେତ ଗ୍ରାମର ସମସ୍ତ ବ୍ୟକ୍ତିବିଶେଷ ସହଯୋଗ କରିଥିଲେ।

'ବିପ୍ଳବୀ ଖୁଦୀରାମ' ପୁସ୍ତକ ଉନ୍ମୋଚିତ

ବିଂଝାରପୁର, ୨୮।୨(ସମିସ): ବିଶିଷ୍ଟ ସାହିତ୍ୟିକ ଫଚାନନ ସାହୁଙ୍କ ନାଟ୍ୟ ପୁସ୍ତକ 'ବିପ୍ଳବୀ ଖୁଦୀରାମ' ପୁସ୍ତକ ବିଂଝାରପୁର ନିକଟସ୍ଥ ଉଲ୍ଲାମଠ ଛକର ଡେ÷ଳିକ ବୈ÷ଶ୍ୟ ସଂଘ ସଦନରେ ବରୁଣେଇ ସାହିତ୍ୟ ସଂସଦ ଆନୁକୂଲ୍ୟରେ ଉନ୍ମୋଚିତ ହୋଇଯାଇଛି। ଏହି ଉନ୍ମୋଚନ ଉତ୍ସବରେ ସଂଘର ସଭାପତି ହରିହର ସାହୁ ସଭାପତିତ୍ୱ କରି କହିଲେ, ବରପୁତ୍ରଙ୍କ ସ୍ମୃତି ରକ୍ଷା କରା ନ ଗଲେ ଉନ୍ନତ ସାହିତ୍ୟ ସୃଷ୍ଟି ହୋଇପାରିବନାହିଁ। ମୁଖ୍ୟଅତିଥି ଭାବେ ଅଖିଳଚକ୍ରର ସମ୍ପାଦକ ହରେକୃଷ୍ଣ ପଣ୍ଡା ଯୋଗଦେଇ କହିଲେ, ସମାଜର ପରିବର୍ତ୍ତନ ପାଇଁ ଯେଉଁମାନେ ତ୍ୟାଗ ସ୍ୱିକାର କରୁଛନ୍ତି ଓ ନିଷ୍ଠାର ସହ କଲମ ଚାଳନା କରିଚାଲିଛନ୍ତି, ସେମାନେ ବାସ୍ତବରେ ସମାଜର ଅଗ୍ରଗାମୀ ଓ ମାର୍ଗଦର୍ଶକ। ବିଶିଷ୍ଟ ଗବେଷକ ଡଃ ଦେବପ୍ରସାଦ ସାମଲ ଆଲୋଚନାରେ ଅଂଶଗ୍ରହଣ କରି କହିଲେ, ଆଜି ଗଣତନ୍ତ୍ର ସବୁଠି ବିଫଳ ହୋଇ ଚାଲିଛି। ଏହାର ନିରାକରଣ ନିମନ୍ତେ ନାଟ୍ୟ ସାହିତ୍ୟ ହିଁ ଚେତନା ଜାଗ୍ରତ କରାଇପାରିବ। ବିପ୍ଳବୀ ଖୁଦ୍ଦୀରାମ ପୁସ୍ତକକୁ ଅବସରପ୍ରାପ୍ତ ପ୍ରଧାନ ଶିକ୍ଷକ ରାଧାକାନ୍ତ ସାହୁ ଉନ୍ମୋଚନ କରିଥିଲେ। ଲେଖକ ପଞ୍ଚାନନ ସାହୁ ନିଜସ୍ୱ

ବକ୍ତବ୍ୟରେ ସେ କିପରି ସମାଜର ପରିବର୍ତ୍ତନ ପାଇଁ ଦୀର୍ଘ ୪୦ ବର୍ଷ ଧରି ନିରବଚ୍ଛିନ୍ନ ଭାବେ ସାହିତ୍ୟ ସୃଷ୍ଟି କରି ଚାଲିଛନ୍ତି, ତାହା ବର୍ଣ୍ଣନା କରିଥିଲେ। ଏହାବ୍ୟତୀତ ଡଃ ଚତୁର୍ଭୂଜ ସାହୁ, ଗଦାଧର ପଢିହାରୀ, ସଚ୍ଚିଦାନନ୍ଦ ଗୁରୁ, ଶ୍ରୀଧର ପାତ୍ର, ଶିକ୍ଷକ ପ୍ରମୋଦ ସାମଲ, ପରମାନନନ୍ଦ ସାହୁ, ସରୋଜ କୁମାର ମଲ୍ଲିକ, ସୁଧୀର ଆଚାର୍ଯ୍ୟ ପ୍ରମୁଖ ପୁସ୍ତକ ଉପରେ ନିଜସ୍ୱ ମତ ରଖିଥିଲେ। ରମାକାନ୍ତ ସାହୁ କାର୍ଯ୍ୟକ୍ରମ ସଂଯୋଜନା କରିଥିବାବେଳେ ରତ୍ନାକର ସାହୁ ଧନ୍ୟବାଦ ଅର୍ପଣ କରିଥିଲେ।

ବାଲିପଡ଼ିଆ ଗ୍ରାମରେ ଅଷ୍ଟପ୍ରହର ନାମଯଜ୍ଞ

କୁନ୍ଦଳ,୨୮।୨(ସମିସ): ବଡ଼ଚଣା ବ୍ଲକ ଅନ୍ତର୍ଗତ ବାଲିପଡ଼ିଆ ପଞ୍ଚାୟତର ବାଲିପଡ଼ିଆ ଗ୍ରାମରେ ଅଷ୍ଟପ୍ରହର ନାମଯଜ୍ଞ ଅନୁଷ୍ଠିତ ହୋଇଯାଇଛି। ଗ୍ରାମଦେବତା ମା'ବୁଢୀ ଜାଗୁଳାଇ ପୀଠରେ ଅନୁଷ୍ଠିତ ନାମଯଜ୍ଞରେ ଜିଲ୍ଲାର ୪ଟି ମହିଳା ଓ ୪ଟି ପୁରୁଷ ସଂକୀର୍ତ୍ତନ ମଣ୍ଡଳୀ ଯୋଗ ଦେଇଥିଲେ। ନରେନ୍ଦ୍ରନାଥ ଜେନା କର୍ତ୍ତା ଭାବେ ଅଷ୍ଟପ୍ରହର ନାମଯଜ୍ଞରେ ଦଧିହାଣ୍ଡି ଧାରଣ କରିଥିବାବେଳେ ସୀତାରାମ ଅଧିକାରୀ ପୂଜକ ଭାବେ ଯୋଗଦେଇ ଅଧିବାସ ଓ ପୂଜାର୍ଚ୍ଚନା ରୀତିନୀତି ଅନୁଯାୟୀ କରିଥିଲେ। ରବିବାର ଅଧିବାସ ହୋଇଥିବାବେଳେ ସୋମବାର ନାମ ସଂକୀର୍ତ୍ତନ ଓ ମଙ୍ଗଳବାର ନଗର ପରିକ୍ରମା କରାଯାଇଥିଲା। ଏହି ନାମ ସଂକୀର୍ତ୍ତନରେ ମା' ବୁଢୀ ଜାଗୁଳାଇ ପୂଜା କମିଟି ସହ ସମସ୍ତ ଗ୍ରାମବାସୀ ସହଯୋଗ କରିଥିଲେ। ନଳିନୀ ଯେନାଙ୍କ ତତ୍ତ୍ୱାବଧାନରେ ଉକ୍ତ କାର୍ଯ୍ୟକ୍ରମ ଆୟୋଜିତ ହୋଇଥିଲା।

ସମାଜସେବୀଙ୍କ ପିତୃ ବିୟୋଗ

ବିଞ୍ଝାରପୁର,୨୮।୨(ସମିସ): ବିଞ୍ଝାରପୁର ବ୍ଲକର ଜଣାଶୁଣା ବ୍ୟକ୍ତି ତଥା ସ୍ୱାମୀ ବିବେକାନନ୍ଦ ୟୁଥ ଅର୍ଗାନାଇଜେସନର ସଭାପତି ସମାଜସେବୀ ଚନ୍ଦ୍ରଶେଖର ବେହେରାଙ୍କ ପିତା ଭୀମସେନ ବେହେରା (୮୫)ଙ୍କ ବିୟୋଗ ଘଟିଛି। ହୋଇ ଯାଇଛି। ଭୀମସେନ ବେହେରା ଜଣେ ପରୋପକାରୀ, ଧର୍ମପରାୟଣ ଓ ମେଳାପୀ ବ୍ୟକ୍ତି ଥିଲେ। ତାଙ୍କର ବିୟୋଗରେ ବିଭିନ୍ନ ମହଲରେ ଶୋକପ୍ରକାଶ ପାଇଛି। ସାମ୍ବାଦିକ ସଇଫୁର ରହେମାନ, ସ୍ତମ୍ଭକାର ହରେକୃଷ୍ଣ ପଣ୍ଡା, ଶିକ୍ଷାବିତ୍ ରତନଲାଲ ଭୂୟାଁ, ସ୍ଥାନୀୟ ସେଣ୍ଟ୍ରାଲ ବ୍ୟାଙ୍କ ଶାଖା ପ୍ରବନ୍ଧକ ତୁଷାର ସେଠୀ, ଧରଣୀଧର ହୋତା, ଜିତେନ୍ଦ୍ର ସାହୁ ପ୍ରମୁଖ ଶୋକ ପ୍ରକାଶ କରିବା ସହ ଶୋକ ସନ୍ତପ୍ତ ପରିବାରବର୍ଗଙ୍କୁ ସମବେଦନା ଜଣାଇଛନ୍ତି।

ଶୁଣାଣି ଶିବିର

ଦଶରଥପୁର, ୨୮।୨(ସମିସ): ଦଶରଥପୁର ବ୍ଲକ୍ ସଭାଗୃହରେ ବ୍ଲକ୍‌ସ୍ତରୀୟ ମନରେଗା ଜନଶୁଣାଣି ଶିବିର ଅନୁଷ୍ଠିତ ହୋଇଯାଇଛି। ବିଡିଓ ଆକାଶ ପଟ୍ଟନାୟକ, ଏବିଡିଓ ତ୍ରିଲୋଚନ ସେଠୀ, ଏପିଓ ଭକ୍ତିଲତା ମହାରଣା, ଯୋଗାଣ ଅଧିକାରିଣୀ ତପସ୍ୱିନୀ ରାୟ, ସହକାରୀ ନିର୍ବାହୀ ଯନ୍ତ୍ରୀ ରାହାସ ବିହାରୀ ଜେନା, ବ୍ଲକ୍ ସାମାଜିକ ସମୀକ୍ଷକ ଅର୍ଚ୍ଚନା ପଣ୍ଡା ପ୍ରମୁଖ ଯୋଗ ଦେଇଥିଲେ। ଚଳିତ ଆର୍ଥିକ ବର୍ଷରେ ନୂତନ ଭାବେ ବିଭିନ୍ନ ପଞ

ଆଜିର ରାଶିଫଳ

ମେଷ: ଅଫିସ୍‌ରେ ସମସ୍ୟା ଦେଖା ଦେବ । ଗୁରୁଜନଙ୍କ ସହ ଉତ୍ତମ ବୁଝାମଣା ରହିବ । ଆର୍ଥିକ ଦୃଷ୍ଟିରୁ ଦିନଟି ଉତ୍ତମ । ରୋଜଗାର ବୃଦ୍ଧି ହେବ । ମନ ପ୍ରସନ୍ନ ରହିବ । ଜୀବନସାଥୀଙ୍କ ସହଯୋଗ ମିଳିବ ।

ବୃଷ: ଦିନଟି ମିଶ୍ରଫଳ ପ୍ରଦାନ କରିବ । କୌଣସି କାର୍ଯ୍ୟ ବିଗିଡ଼ିଯାଇପାରେ । ଧାର୍ମିକ କାର୍ଯ୍ୟ ପ୍ରତି ଆଗ୍ରହ ବଢ଼ିବ । ଆଚରଣରେ ନିୟନ୍ତ୍ରଣ ରକ୍ଷା କରିବେ । ଆତ୍ମବିଶ୍ୱାସର ସହ କାର୍ଯ୍ୟ କରିବେ । ନିବେଶ ଲାଗି ଉପଯୁକ୍ତ ସମୟ ।

ମିଥୁନ: ବିରୋଧୀଙ୍କ ସହ ମତାନ୍ତର ଦୂର ହେବ । ଆଇନ ସମ୍ବନ୍ଧୀୟ ମାମଲା ଆପଣଙ୍କ ସପକ୍ଷରେ ଯିବ । ଭୁଲ୍ କାମରୁ ଦୂରେଇ ରହିବେ । ପାରିବାରିକ ଜୀବନରେ ସୁଖଶାନ୍ତି ରହିବ । ପ୍ରେମିକ ପ୍ରେମିକାଙ୍କ ପାଇଁ ଦିନଟି ଭଲ ।

କର୍କଟ: ବିଦ୍ୟାର୍ଥୀ ବିଦେଶ ଯାତ୍ରା କରିବେ । ଗରିବଙ୍କୁ ସାହାଯ୍ୟ କରିବେ । ମାନସିକ ଶାନ୍ତି ମିଳିବ । କାର୍ଯ୍ୟ କ୍ଷେତ୍ରରେ ବରିଷ୍ଠ ଅଧିକାରୀଙ୍କ ମାର୍ଗଦର୍ଶନରେ ପରିଚାଳିତ ହେବେ । ଖର୍ଚ୍ଚରେ ନିୟନ୍ତ୍ରଣ ରକ୍ଷା କରିବେ ।

ସିଂହ: ଆର୍ଥିକ ସମସ୍ୟା ସୃଷ୍ଟି ହେବ । ସେଲ୍‌ସ ମାର୍କେଟିଂ କ୍ଷେତ୍ରରେ ସଫଳତା ମିଳିବ । କାର୍ଯ୍ୟକ୍ଷେତ୍ରରେ ବିଶେଷ ଧ୍ୟାନ ଦେବେ । ଦୁର୍ଗା ଚାଳିଶା ପାଠ କରିବା ଭଲ । କାର୍ଯ୍ୟ ଧାରାରେ ପରିବର୍ତ୍ତନ ଆଣିବେ ।

କନ୍ୟା: ସମାଜରେ ମାନ ସମ୍ମାନ ବୃଦ୍ଧି ପାଇବ । ବନ୍ଧୁଙ୍କ ସହାୟତାରେ କାମ ପୂରା କରିବେ । ଛାତ୍ରଛାତ୍ରୀ ପଢ଼ାକୁ ନେଇ ଚିନ୍ତାରେ ରହିବେ । ସ୍ୱାସ୍ଥ୍ୟ ସମସ୍ୟା ଉପୁଜିବ । ଦାମ୍ପତ୍ୟ ଜୀବନ ସୁଖମୟ ହେବ ।

ତୁଳା: ଦିନଟିରେ ସଫଳତା ମିଳିବ । ପୈତୃକ ବ୍ୟବସାୟରୁ ଲାଭବାନ ହେବେ । ସକାରାତ୍ମକ ଚିନ୍ତାଧାରାରେ ସମସ୍ତ କାର୍ଯ୍ୟ କରିବେ । ଆର୍ଥିକ ଲାଭ ମିଳିବ । ବଚନରେ ମଧୁରତା ରକ୍ଷା କରିବେ ।

ବିଛା: ବାଦବିବାଦରୁ ଦୂରେଇ ରହିବେ । ତରବରିଆ ଭାବେ ନିଷ୍ପତ୍ତି ନେବେ ନାହିଁ । କାମରୁ ଲାଭ ଓ ସଫଳତା ମିଳିବ । ବ୍ୟବସାୟରେ ଦୂରସ୍ଥାନକୁ ଯାତ୍ରା କରିବେ । ପ୍ରେମ ସମ୍ପର୍କ ସୁଖମୟ ହେବ ।

ଧନୁ: କାର୍ଯ୍ୟକ୍ଷେତ୍ରରେ ଆତ୍ମବିଶ୍ୱାସର ଅଭାବ ରହିବ । କୌଣସି ସମସ୍ୟାରେ ପଡ଼ିପାରନ୍ତି । ପରିଶ୍ରମ ଅନୁସାରେ ସଫଳତା ମିଳିବ । ମହାଦେବଙ୍କ ପୂଜାର୍ଚ୍ଚନାରେ ସମୟ ବିତିବ ।

ମକର: ବିବାହ ପ୍ରସ୍ତାବ ଆସିବ । ଧନଲାଭ ଯୋଗ ଅଛି । କୌଣସି କଥାକୁ ନେଇ ଅଧିକ ଚିନ୍ତା କରିବେ ନାହିଁ । ଭାଇ,ଭଉଣୀଙ୍କ ସହ ହସ ଖୁସିରେ ଦିନ କାଟିବେ । ଡାକ୍ତରୀ ଛାତ୍ରଛାତ୍ରୀଙ୍କୁ ନିଯୁକ୍ତି ସୁଯୋଗ ମିଳିବ ।

କୁମ୍ଭ: ପରନିନ୍ଦାରୁ ଦୂରେଇ ରହିବେ । ପ୍ରେମିକ-ପ୍ରେମିକାଙ୍କ ମଧ୍ୟରେ ମତାନ୍ତର ଦେଖା ଦେବ । ରଣନୀତିରେ କାମ କରିବେ ଏବଂ ସଫଳତା ପ୍ରାପ୍ତି ହେବ । ସନ୍ତାନଙ୍କ କ୍ୟାରିୟରକୁ ନେଇ ଉପଯୁକ୍ତ ନିର୍ଣ୍ଣୟ ନେବେ ।

ମୀନ: ମାନସିକ ଶାନ୍ତି ପାଇବେ । ଆର୍ଥିକ ଦୃଷ୍ଟିରୁ ଦିନଟି ଶୁଭ । କାମ ଆରମ୍ଭ ପୂର୍ବରୁ ଗୁରୁଜନଙ୍କ ପରାମର୍ଶ ନେବେ । ସମସ୍ତ କାମ ସହଜରେ ପୂରା କରିବେ । ବ୍ୟବସାୟୀ କୌଣସି ଶୁଭ ଖବର ପାଇବେ ।

ଆଜିର ଇତିହାସ

- ୧୮୫୬- ରୁଷ୍ ଓ ତୁର୍କି ମଧ୍ୟରେ ଯୁଦ୍ଧବିରାମ ଚୁକ୍ତି ।
- ୧୮୯୬- ପୂର୍ବତନ ପ୍ରଧାନମନ୍ତ୍ରୀ ମୋରାର୍‌ଜୀ ଦେଶାଇଙ୍କ ଜନ୍ମ ।
- ୧୯୬୦- ମରକ୍କୋରେ ୬.୭ ତୀବ୍ରତାର ଭୂମିକମ୍ପ ଆସିବାରୁ ପାଖାପାଖି ୧୦୦୦ ଲୋକଙ୍କ ମୃତ୍ୟୁ ।
- ୨୦୦୮ - ପାକିସ୍ତାନରେ ଆତ୍ମଘାତୀ ବୋମା ବିସ୍ଫୋରଣରେ ୪୪ ଲୋକଙ୍କ ମୃତ୍ୟୁ, ୯୦ରୁ ଅଧିକ ଆହତ ।

ନିଆରା ଚାକିରି

ପୃଥିବୀରେ ପାଇବେ ମଙ୍ଗଳଗ୍ରହର ଅନୁଭବ

ସମୟାନୁକ୍ରମେ ମହାକାଶ ବିଜ୍ଞାନରେ ବହୁ ଅଗ୍ରଗତି ହେଉଛି । ଯାହା ଦ୍ୱାରା ବହୁ ଅସମ୍ଭବ କାର୍ଯ୍ୟ ମଧ୍ୟ ସମ୍ଭବ ହୋଇପାରିଛି । ତେବେ ମଙ୍ଗଳ ଗ୍ରହରେ ମନୁଷ୍ୟଙ୍କ ବସତି ସ୍ଥାପନକୁ ନେଇ ନାସା ନିକଟରେ ଏକ ନିଆରା ଚାକିରି ବାହାର କରିଛି । ଯାହା ପୃଥିବୀରେ ରହି କର୍ମଚାରୀଙ୍କୁ ମଙ୍ଗଳ ଗ୍ରହର ସ୍ୱତନ୍ତ୍ର ଅନୁଭବ ଦେବ । କେବଳ ସେତିକି ନୁହେଁ, ଚାକିରି ସହ କର୍ମଚାରୀଙ୍କୁ ମୋଟା ଅର୍ଥରାଶି ମଧ୍ୟ ପ୍ରଦାନ କରାଯିବ । ନାସା ଭବିଷ୍ୟତରେ ମଙ୍ଗଳ ଗ୍ରହରେ ଘର କରିବା ଯୋଜନା ରଖିଛି । ଏହା ପୂର୍ବରୁ ନାସା ପକ୍ଷରୁ ପୃଥିବୀ ପୃଷ୍ଠରେ ନକଲି ଘର ନିର୍ମାଣ କରାଯାଇ ଏହାର ପରୀକ୍ଷା କରାଯିବ । ତେବେ ଏହି ଘରେ ମଙ୍ଗଳ ଗ୍ରହ ଭଳି ପରିବେଶ ତିଆରି କରାଯାଇଛି । ୧୭୦୦ ବର୍ଗ ଫୁଟ୍ ଅଞ୍ଚଳରେ ନିର୍ମିତ ଏହି ଘରେ ସମୁଦାୟ ୪ ଜଣ ବ୍ୟକ୍ତି ରହିପାରିବେ । ଏଠାରେ ରହୁଥିବା ଲୋକଙ୍କୁ ମଙ୍ଗଳ ଗ୍ରହ ଭଳି ପରିବେଶରେ ପନିପରିବା ଉତ୍ପାଦନ କରିବାକୁ ହେବ । ଏହାସହ ରୋବଟ୍‌ମାନଙ୍କ ସହ କାମ କରିବାକୁ ହେବ । ଏହି ଅଭିଯାନର ନାମ 'କ୍ରୁ ହେଲଥ୍ ଆଣ୍ଡ ପରଫରମାନ୍ସ ଏକ୍ସପ୍ଲୋରେସନ୍ ଆନାଲଗ୍' ରଖାଯାଇଛି । ନାସାର ଏହି ଅଭିଯାନ ୨୦୨୫ରେ ଆରମ୍ଭ ହେବ । ତେବେ ଏହି ଚାକିରି କରିବାକୁ ଚାହୁଁଥିବା ଲୋକେ ଏପ୍ରିଲ୍ ୨ ସୁଦ୍ଧା ଆବେଦନ କରିପାରିବେ ।

ଥରକେ ପିନ୍ଧିଲେ ୪୫ ସ୍ୱେଟର୍

ଅନେକ ସମୟରେ ଲୋକେ ବହୁ ଆଶ୍ଚର୍ଯ୍ୟଜନକ କାର୍ଯ୍ୟ କରି ଚର୍ଚ୍ଚାରେ ରହିଥାନ୍ତି । ନିକଟରେ ଜଣେ ମହିଳା ଏକାଧିକ ସ୍ୱେଟର୍ ପିନ୍ଧି ବିଶ୍ୱ ରେକର୍ଡ କରିଛନ୍ତି । ସୋଫିଆ ଏଫ୍. ହେୟଡେନ୍ ନାମ୍ନୀ ଏହି ମହିଳା ଜଣକ ଏକକାଳୀନ ୪୫ଟି ସ୍ୱେଟର୍ ପିନ୍ଧି ରେକର୍ଡ କରିପାରିଛନ୍ତି । ତେବେ ସେ ପ୍ରଥମେ ଗୋଟିଏ ସ୍ୱେଟର୍ ଅଣ୍ଟା ପର୍ଯ୍ୟନ୍ତ ପିନ୍ଧିଥିଲେ । ଏହାପରେ ସେ ଗୋଟିଏ ପରେ ସ୍ୱେଟର୍ ପିନ୍ଧିଥିଲେ । ସେହିପରି ସ୍ୱେଟର୍ ପିନ୍ଧିବା ପରେ ଏହା ଯେମିତି ଫାଟି ନ ଯିବ, ସେଥିପାଇଁ ରହିଥିଲା ସ୍ୱତନ୍ତ୍ର ନିୟମ । ସୋଫିଆ ସ୍ଥାନୀୟ ଏକ ପାଠାଗାରରେ ଏହି ରେକର୍ଡ କରି ସଫଳ ହୋଇଛନ୍ତି । ପୂର୍ବରୁ ଏହି ରେକର୍ଡ ଫ୍ରାନ୍ସର ଥମାସ୍ ହକ୍ୱେଟ୍ ଉମାମ୍ବୋଙ୍କ ନାମରେ ଥିଲା, ଯିଏ କି ଏକକାଳୀନ ୪୦ଟି ସ୍ୱେଟର୍ ପିନ୍ଧିଥିଲେ । ସେହିପରି ସେ ପିନ୍ଧିଥିବା ସ୍ୱେଟର୍ ସବୁକୁ ପରବର୍ତ୍ତୀ ସମୟରେ ଦାନ କରି ଦେଇଥିଲେ । ସୋଫିଆଙ୍କର ରେକର୍ଡ ସମୟର ଭିଡିଓକୁ ଗିନିଜ୍ ୱାର୍ଲଡ୍ ରେକର୍ଡ ପକ୍ଷରୁ ସାମାଜିକ ଗଣମାଧ୍ୟମରେ ସେୟାର୍ କରାଯାଇଛି ।

ଗହଳି ଯୋଗୁଁ ନିଜ ଭୋଜିରୁ ପଳାଇଲା ବର

ସାଧାରଣତଃ ପ୍ରତ୍ୟେକ ବିବାହର ପ୍ରମୁଖ ଆକର୍ଷଣ ବର-କନିଆ ହିଁ ହୋଇଥାନ୍ତି । ତେବେ କୌଣସି ବର ଗହଳି ଯୋଗୁଁ ନିଜ ବିବାହ ଭୋଜି ଅଧାରୁ ଛାଡ଼ି ଘରକୁ ଚାଲିଯିବା କଥା ହୁଏତ କେହି କେବେ ଶୁଣି ନ ଥିବେ । ଏଭଳି ଏକ ଅଭାବନୀୟ ଘଟଣା ଘଟିଛି ଇଣ୍ଡୋନେସିଆରେ । ରହିମ୍ ପକାୟା ନାମକ ଏହି ସଦ୍ୟ ବିବାହିତ ଯୁବକ ଜଣକ ବାହାଘର ରିସେପ୍‌ସନ୍‌ରେ ନିଜ ସ୍ତ୍ରୀକୁ ଏକାକୀ ମଣ୍ଡପରେ ଛାଡ଼ି ଚାଲିଯିବା ବିଷୟ ଚର୍ଚ୍ଚାର ପ୍ରସଙ୍ଗ ହୋଇଛି । ଏହି ଘଟଣାଟି ଫେବୃଆରୀ ୭ ତାରିଖର ହୋଇଥିବାବେଳେ କନିଆ ପକ୍ଷ ଏନେଇ ପୁଲିସ୍‌ରେ ଅଭିଯୋଗ କରିଛନ୍ତି । ତେବେ ରହିମ୍‌ଙ୍କ ସ୍ୱଭାବ ଲାଜକୁଳା । ତାଙ୍କୁ ଜନଗହଳି ପସନ୍ଦ ନୁହେଁ । ଏପରକି ସେ ଅନ୍ୟମାନଙ୍କ ରିସେପସନ୍‌କୁ ଯାଇ କେବଳ ଉପହାର ଦେଇ ଚାଲି ଆସୁଥିବା କହନ୍ତି । ଏଣୁ ସେ ନିଜ ବାହାଘର ରିସେପସନ୍‌ରେ ଗହଳି ଦେଖି ଘରକୁ ପଳାଇ ଯାଇଥିବା ପୁଲିସ୍ ସମ୍ମୁଖରେ ସ୍ୱୀକାର କରିଛନ୍ତି । ଅବଶ୍ୟ ଏହି ଘଟଣାର ଶାନ୍ତିପୂର୍ଣ୍ଣ ସମାଧାନ ଥାନାରେ ହୋଇଛି ।

ପୁଣି ଏକାଠି ବରୁଣ-ଜାହ୍ନବୀ

ପୁଣି ଥରେ ଲୋକପ୍ରିୟ ଅଭିନେତା ବରୁଣ ଧୱନ ଏବଂ ଅଭିନେତ୍ରୀ ଜାହ୍ନବୀ କପୁରଙ୍କୁ କରନ୍ ଜୋହରଙ୍କ ନୂଆ ହିନ୍ଦୀ ସିନେମା 'ସନୀ ସଂସ୍କାରୀ କି ତୁଲସୀ କୁମାରୀ'ରେ ଏକାଠି ଦେଖିବାକୁ ମିଳିବ । ପୂର୍ବରୁ 'ବବାଲ୍' ଫିଲ୍ମରେ ବରୁଣ ଓ ଜାହ୍ନବୀଙ୍କ ଯୋଡ଼ିକୁ ଦର୍ଶକେ ଖୁବ୍ ପସନ୍ଦ କରିଥିଲେ । ଏବେ ପୁଣି ଥରେ ଦୁହେଁ ଏକାଠି ନଜର ଆସିବା ଖବର ସାମ୍ନାକୁ ଆସିବା ପରେ ପ୍ରଶଂସକଙ୍କ ମଧ୍ୟରେ ଉତ୍କଣ୍ଠା ବୃଦ୍ଧି ପାଇଛି । ଏହି ନୂଆ ସିନେମା ସୁନ୍ଦର ଏକ ରୋମାଣ୍ଟିକ୍ ପ୍ରେମ କାହାଣୀ ଉପରେ ଆଧାରିତ । ସେହିପରି କରନ୍ ଏହି ସିନେମା ବାବଦରେ ତାଙ୍କ ଇନ୍‌ଷ୍ଟାଗ୍ରାମ୍‌ରେ ଘୋଷଣା କରିଛନ୍ତି । ଏପରିକି ଏହାର ଏକ ଛୋଟ ଭିଡିଓକୁ ସେୟାର୍ କରି ସେ ଲେଖିଛନ୍ତି, 'ଆପଣଙ୍କ ସଂସ୍କାରୀ ବାହାରି ପଡ଼ିଛି, ତା' କୁମାରୀକୁ ଆଣିବା ପାଇଁ !' ସିନେମାର କାହାଣୀ ଓ ନିର୍ଦ୍ଦେଶନା ଦେଇଛନ୍ତି ଶଶାଙ୍କ ଖୈତାନ । ସିନେମାଟି ଏପ୍ରିଲ ୧୮, ୨୦୨୫ରେ ପ୍ରେକ୍ଷାଳୟକୁ ଆସିବ ।

ତ୍ୱଚାକୁ ସୁନ୍ଦର ରଖେ ସ୍କିନ୍ ଫ୍ଲୋଡିଙ୍ଗ୍

ସାଧାରଣତଃ ସ୍କିନ୍ କେୟାର, ମେକଅପ୍ ଓ ଷ୍ଟାଇଲ୍‌କୁ ନେଇ ବିଭିନ୍ନ ସମୟରେ ନୂଆ ଟ୍ରେଣ୍ଡ ଦେଖିବାକୁ ମିଳେ । ଏହା ମଧ୍ୟରୁ ଗୋଟିଏ ହେଉଛି 'ସ୍କିନ୍ ଫ୍ଲୋଡିଙ୍ଗ୍' । ଏହା ତ୍ୱଚାକୁ ମଏଶ୍ଚରାଇଜ କରିବାର ଏକ ନୂଆ ପ୍ରକ୍ରିୟା । ଯାହାକି ତ୍ୱଚା ପାଇଁ ଖୁବ୍ ଲାଭଦାୟକ । ଏହି ପ୍ରକ୍ରିୟାକୁ ଆପଣାଇ ତ୍ୱଚାକୁ ଉପଯୁକ୍ତ ପୋଷଣ ଦେବା ସମ୍ଭବ ।

ଏହା କ'ଣ – ଏହାର ମୁଖ୍ୟ ଉଦ୍ଦେଶ୍ୟ ତ୍ୱଚାର ଆର୍ଦ୍ରତାକୁ ବଜାୟ ରଖିବା । ତ୍ୱଚା ହାଇଡ୍ରେଟ୍ ରହିବା ଦ୍ୱାରା ବିଭିନ୍ନ ପ୍ରକାର ସମସ୍ୟା ଦୂର ହୁଏ । ତେଣୁ ତ୍ୱଚାକୁ ପୋଷଣ ଦେବା ପାଇଁ ଦୀନଚର୍ଯ୍ୟାରେ କ୍ଲିଂଜର, ମଏଶ୍ଚରାଇଜର ଓ ସିରମ୍ ବ୍ୟବହାର କରନ୍ତୁ ।

ତ୍ୱଚାରେ ଚମକ ଆଣେ- ସ୍କିନ୍ ଫ୍ଲୋଡିଙ୍ଗ୍ ତ୍ୱଚା ପାଇଁ ବହୁତ ଲାଭଦାୟକ । ଏହାକୁ କରିବା ଦ୍ୱାରା ତ୍ୱଚାରେ ଚମକ ଆସିଥାଏ ଓ ବୟସର ପ୍ରଭାବ କମ୍ ହୋଇଥାଏ । ତା'ସହ ଏହା ତ୍ୱଚାକୁ ଅଧିକ ମାତ୍ରାରେ ହାଇଡ୍ରେଟ୍ ରଖିବାରେ ସହାୟକ ହୋଇଥାଏ । ତେଣୁ ଏ ଲାଗି ଭଲ ମଏଶ୍ଚରାଇଜର ଓ ସିରମ୍ ଲଗାଇବାର ଆବଶ୍ୟକତା ରହିଛି ।

କେମିତି କରିବେ କାଠ ବାସନ ସଫା

ରନ୍ଧାବଢ଼ା ପାଇଁ ଏବେ ବଜାରରେ ଅନେକ କାଠ ସରଞ୍ଜାମ ମିଳୁଛି । ଯେମିତି କାଠ ଚାମଚ, ପିଠାପାଡିଆ, ଚଟୁ ଆଦି । ଏଥିରେ ରୋଷେଇ କରିବା ସୁବିଧାଜନକ ହୋଇଥାଏ । କିନ୍ତୁ, ଏହାକୁ ସଫାକରିବା ଟିକେ କଷ୍ଟକର ବ୍ୟାପାର । ତେବେ ସହଜ ଉପାୟରେ କିପରି କାଠ ବାସନ ସଫା କରିବେ, ସେ ସମ୍ପର୍କରେ ଜାଣିବା ।

ଲେମ୍ବୁ ରସର ଉପଯୋଗ

କାଠ ବାସନ ସଫା କରିବା ପାଇଁ ଲେମ୍ବୁ ରସ ଖୁବ୍ ଉପକାରୀ । ଗରମ ପାଣିରେ ଲେମ୍ବୁରସ ମିଶାନ୍ତୁ । ଏଥିରେ କାଠ ବାସନ ବୁଡ଼ାଇ ୧୫ ମିନିଟ୍ ରଖି ଦିଅନ୍ତୁ । ପାଣି ଥଣ୍ଡା ହୋଇଯିବା ପରେ ସେଥିରେ ଆଉ ଅଳ୍ପ ଗରମ ପାଣି ମିଶାନ୍ତୁ । ୧୫ ମିନିଟ୍ ପରେ ପାଣିରୁ କାଢ଼ି ଏହାକୁ ଭଲ ଭାବେ ପୋଛି ଦିଅନ୍ତୁ ।

ଭିନେଗାରର ବ୍ୟବହାର

ଭିନେଗାର ବ୍ୟବହାର କରି କାଠ ବାସନକୁ ସଫା କରାଯାଇପାରିବ । ଗୋଟିଏ ପାତ୍ରରେ ଅଧା କପ୍ ଭିନେଗାର ନିଅନ୍ତୁ, ସେଥିରେ ଏକ ଚାମଚ ମହୁ ମିଶାନ୍ତୁ । ଏହି ମିଶ୍ରଣକୁ କପଡ଼ାରେ ବୁଡ଼ାଇ କାଠ ବାସନ ସଫା କରନ୍ତୁ । ଏହିପରି ଦୁଇ ତିନି ଥର କରିବା ଦ୍ୱାରା କାଠ ବାସନ ସଫା ହୋଇଯାଏ ।

ଗରମ ମସଲା

ଆବଶ୍ୟକ ସାମଗ୍ରୀ

ମଟନ୍ -୫୦୦ ଗ୍ରାମ୍, କଟା ପିଆଜ ୨୫୦ ଗ୍ରାମ୍, ଗୋଟା ଗରମ ମସଲା- ଅଳ୍ପ, ହଳଦିଗୁଣ୍ଡ – ଅଧା ଚାମଚ, ଲଙ୍କା ଗୁଣ୍ଡ-ଅଧା ଚାମଚ, ଅଦା ରସୁଣ ପେଷ୍ଟ – ଦୁଇ ଚାମଚ, ଗରମ ମସଲା ଗୁଣ୍ଡ- ଅଧା ଚାମଚ , ଦହି - ଦୁଇ ଚାମଚ, ଧନିଆ ପତ୍ର- ଅଳ୍ପ କିଛି, ଧନିଆ ଗୁଣ୍ଡ-୨ ଚାମଚ, ଲୁଣ ସ୍ୱାଦ ଅନୁସାରେ, ତେଲ-ଆବଶ୍ୟକତାନୁସାରେ ।

ପ୍ରସ୍ତୁତି ପ୍ରଣାଳୀ

ପ୍ରଥମେ ଚୁଲି ଲଗାଇ ପ୍ରେସରକୁକର ବସାନ୍ତୁ । ପ୍ରେସର ଗରମ ହୋଇଯିବା ପରେ ସେଥିରେ କିଛି ତେଲ ଦିଅନ୍ତୁ । ପରେ ଗୋଟା ଗୋଲମରିଚ, ଗୁଜୁରାତି, ଡାଳଚିନି, ଲବଙ୍ଗ ଆଦି ଗୋଟା ଗରମ ମସଲା ପକାନ୍ତୁ । ଏହା ପରେ କଟା ପିଆଜ ପକାଇ ତା'କୁ ନାଲି ହେବା ଯାଏଁ ଭାଜନ୍ତୁ । ପିଆଜ ଭାଜି ହୋଇଯିବା ପରେ ମଟନ ପକାନ୍ତୁ । ସେଥିରେ କିଛି ଅଦା ରସୁଣ ପେଷ୍ଟ ଦେଇ ଅଳ୍ପ ସମୟ ଭାଜନ୍ତୁ । ଏହାପରେ ଲଙ୍କାଗୁଣ୍ଡ , ହଳଦିଗୁଣ୍ଡ, ଧନିଆଗୁଣ୍ଡ ଓ ଲୁଣ ପକାଇ ତିନିରୁ ଚାରିମିନିଟ୍ ଧିମା ଆଞ୍ଚରେ କଷନ୍ତୁ । ତେଲ ଛାଡ଼ିଯିବା ପରେ ୨୦୦ ଗ୍ରାମ୍ ପାଣି ଦେଇ ତିନିରୁ ଚାରିଟି ସିଟି ଦେଇ ଦିଅନ୍ତୁ । ସିଟି ଆସିଲା ପରେ ପ୍ରେସର ଖୋଲି ତରକାରିକୁ ଏପଟ ସେପଟ କରନ୍ତୁ । ମଟନରୁ ପାଣି ମରିଗଲା ପରେ ସେଥିରେ କଟା ଧନିଆ ପତ୍ର ଦିଅନ୍ତୁ । ପ୍ରସ୍ତୁତ ହୋଇଗଲା 'ମଟନ୍ ମସଲା' ।

ସୁଗ୍ରୀ

ବିଭିନ୍ନ ମଞ୍ଚରେ ହାସ୍ୟରସ ପରିବେଷଣ କରି ଦର୍ଶକଙ୍କ ମନୋରଞ୍ଜନ କରିଥାନ୍ତି ଷ୍ଟାଣ୍ଡଅପ୍ କମେଡିଆନ୍ । କେବଳ ପୁରୁଷ ନୁହଁନ୍ତି, କେତେଜଣ ମହିଳା ମଧ୍ୟ ଏକ୍ଷେତ୍ରରେ ବେଶ୍ ଲୋକପ୍ରିୟତା ସାଉଁଟିଛନ୍ତି । ନିଜକୁ ଶାଳୀନତାର ସୀମା ଭିତରେ ରଖି ସେମାନେ ମଜା ମଜା କଥାରେ ଦର୍ଶକଙ୍କୁ ହସାଇ ବେଦମ୍ କରିଦିଅନ୍ତି । ଭାରତର କେତେଜଣ ଆଗଧାଡ଼ିର ମହିଳା ଷ୍ଟାଣ୍ଡଅପ୍ କମେଡିଆନ୍‌ଙ୍କୁ ନେଇ ଆମର ଏହି ଆଲେଖ୍ୟ ।

ମହିଳା ହାସ୍ୟକାର

ମଜା କଥାରେ କରନ୍ତି ମତୁଆଲା

ଭାରତୀ ସିଂହ

ମହିଳା ଷ୍ଟାଣ୍ଡଅପ୍ କମେଡି କଥା ଆଲୋଚନା କଲେ ପ୍ରଥମେ ଆସନ୍ତି ଭାରତୀ ସିଂହ । ତାଙ୍କର ଚେହେରା ହସର ଖୋରାକ୍ ଯୋଗାଇଥାଏ । ଭାରତୀ ଜଣେ ଲୋକପ୍ରିୟ କମେଡିଆନ୍ ସାଙ୍ଗକୁ ଦୂରଦର୍ଶନ ଜଗତର ଜଣେ ପରିଚିତ ଚେହେରା । ବିଭିନ୍ନ ପ୍ରକାରର କମେଡି ଶୋ'ରେ ସେ ଦର୍ଶକଙ୍କ ମନୋରଞ୍ଜନ କରିଥାନ୍ତି । ତା'ସହ କେତେକ ଚର୍ଚ୍ଚିତ ଶୋ'ରେ ଉପସ୍ଥାପନା କରି ସେ ନିଜର ଏକ ସ୍ୱତନ୍ତ୍ର ଛାପ ଛାଡ଼ିଛନ୍ତି । ସେ ଷ୍ଟାର୍ ୱାନ୍‌ରେ ପ୍ରସାରିତ କମେଡି ସିରିଜ୍ 'ଦ ଗ୍ରେଟ୍ ଇଣ୍ଡିଆନ୍ ଲାଫ୍‌ଟର ଚ୍ୟାଲେଞ୍ଜ'ରେ ଭାଗ ନେଇ ସେକେଣ୍ଡ ରନର୍ସ ଅପ୍ ହୋଇଥିଲେ । ଏଥି ସହିତ ସେ 'କମେଡି ସର୍କସ' ଓ 'ଝଲକ୍ ଦିଖ୍‌ଲାଜା'ରେ ପ୍ରତିଯୋଗୀ ଭାବେ ନଜର ଆସିଛନ୍ତି । କେବଳ ସେତିକି ନୁହେଁ, 'କମେଡି ନାଇଟ୍‌ସ ବଚାଓ' ଏବଂ 'ଇଣ୍ଡିଆଜ୍ ଗଟ୍ ଟ୍ୟାଲେଣ୍ଟ'ର ସଂଚାଳିକା ମଧ୍ୟ ରହିଛନ୍ତି ।

ରାଧିକା ବାଜ୍

ରାଧିକା ବାଜ୍ ଜଣେ କମେଡିଆନ୍ ଓ ଲେଖିକା ଭାବେ ବେଶ୍ ପରିଚିତ । ସେ ଆଡ୍‌ଭଟାଇଜିଂ ଏକଜିକ୍ୟୁଟିଭ୍ ଭାବେ ଚେନ୍ନାଇରେ କାର୍ଯ୍ୟ କରିଥିଲେ । ଏଥି ସହିତ ସେ ନ୍ୟୁୟର୍କ ୟୁନିଭର୍ସିଟିରେ ଆଡ୍‌ଭଟାଇଜିଂରେ ମାଷ୍ଟର ମଧ୍ୟ ଶେଷ କରିଛନ୍ତି । ସେ ଇମପ୍ରୁଭିସନାଲ୍ ଥିଏଟର ଯାଉଥିଲେ, ଯାହା ତାଙ୍କୁ ଜଣେ କଳାକାର ଓ ଲେଖିକା ଭାବେ କ୍ୟାରିୟର ଆରମ୍ଭ କରିବାରେ ସହାୟତା କରିଥିଲା ।

ଅଦିତି ମିତ୍ତଲ

ଅଦିତି ମିତ୍ତଲ ଏକାଧାରରେ ଜଣେ ଷ୍ଟାଣ୍ଡଅପ୍ କମେଡିଆନ୍, ଅଭିନେତ୍ରୀ ଓ ଲେଖିକା ଭାବେ ପ୍ରସିଦ୍ଧି ଲାଭ କରିଛନ୍ତି । ସେ ଭାରତର ପ୍ରଥମ ମହିଳା, ଯିଏ କି ଷ୍ଟାଣ୍ଡଅପ୍ କମେଡିଆନ୍ ଭାବେ କ୍ୟାରିୟର ଆରମ୍ଭ କରିଥିଲେ । ଭାରତର ୧୦ ଜଣ ବଛା ବଛା ଷ୍ଟାଣ୍ଡଅପ୍ କମେଡିଆନଙ୍କ ମଧ୍ୟରେ ତାଙ୍କ ନାମ ରହିଛି । ତାଙ୍କର ଗ୍ରାଜିଆମେନ୍ ମାଗାଜିନ୍, ଡିଏନଏ, ଫାଷ୍ଟପୋଷ୍ଟ ଏବଂ ଫାଇନାନ୍ସିଆଲ୍ ଟାଇମ୍ସରେ ବହୁ ଆଲେଖ୍ୟ ପ୍ରକାଶ ପାଇଛି ।

ମଲ୍ଲିକା ଦୁଆ

ମଲ୍ଲିକା ଦୁଆ ଜଣେ କମେଡିଆନ୍, ଅଭିନେତ୍ରୀ ଏବଂ ଲେଖିକା ଭାବେ ବେଶ୍ ଜଣାଶୁଣା । ତାଙ୍କ କମେଡିକୁ ମଧ୍ୟ ଲୋକମାନେ ବେଶ୍ ପସନ୍ଦ କରନ୍ତି । ତାଙ୍କର ଭିଡିଓ 'ସିଟ୍ ଫ୍ୟୁପଲ ସେ:ସରୋଜିନୀ ନଗର ଏଡିସନ୍' ବେଶ୍ ଲୋକପ୍ରିୟ ହୋଇଥିଲା ।

ସୁମୁଖୀ ସୁରେଶ

ସୁମୁଖୀ ସୁରେଶ ଜଣେ କମେଡିଆନ୍, ଅଭିନେତ୍ରୀ, ଲେଖିକା ତଥା ଜଣେ ନିର୍ଦ୍ଦେଶିକା ଭାବେ ଜଣାଶୁଣା । ସେ ଷ୍ଟାଣ୍ଡଅପ୍ କମେଡି ଶୋ' 'କମିକସ୍ତାନ୍' , 'ଗୋ ଷ୍ଟ୍ରେଟ୍ ଟେକ୍ ଲେଫ୍ଟ', 'କମେଡି ପ୍ରିମିୟର ଲିଗ୍' ଏବଂ 'ସୋଲୋ ସ୍ପେସିଆଲ୍ ଡୋଣ୍ଟ କଲ୍ ଅମ୍ମା' ଆଦିରେ ଅଂଶଗ୍ରହଣ କରି ବେଶ୍ ପ୍ରଶଂସା ସାଉଁଟିଛନ୍ତି ।

ବିସିସିଆଇ ବାର୍ଷିକ କେନ୍ଦ୍ରୀୟ ଚୁକ୍ତି ତାଲିକା

ବାଦ୍ ପଡ଼ିଲେ ଇଶାନ, ଆୟର

ନୂଆଦିଲ୍ଲୀ,୨୮ ।୨(ଏଜେନ୍ସି)

ଭାରତୀୟ କ୍ରିକେଟ କଣ୍ଟ୍ରୋଲ ବୋର୍ଡ (ବିସିସିଆଇ) ବୁଧବାର ତା'ର ବାର୍ଷିକ କେନ୍ଦ୍ରୀୟ ଚୁକ୍ତି ତାଲିକା ଘୋଷଣା କରିଛି । ଏଥର ୩୦ଜଣ ଖେଳାଳିଙ୍କୁ ଅନୁବନ୍ଧିତ କରାଯାଇଛି । ଏଥିରେ ୱିକେଟରକ୍ଷକ ବ୍ୟାଟର ଇଶାନ କିଶାନ ଓ ମଧ୍ୟକ୍ରମ ବ୍ୟାଟର ଶ୍ରେୟସ ଆୟରଙ୍କୁ ଜବରଦସ୍ତ ଝଟ୍‌କା ଲାଗିଛି । ଏହି ତାଲିକାରୁ ଉଭୟ ଖେଳାଳିଙ୍କୁ ବାଦ୍ ଦିଆଯାଇଛି ।

ରୋହିତ ଶର୍ମା, ବିରାଟ କୋହଲି, ଯଶପ୍ରୀତ ବୁମ୍‌ରା ଓ ରବୀନ୍ଦ୍ର ଜାଡେଜାଙ୍କ ଭଳି ତାରକା ଖେଳାଳି ଗ୍ରେଡ୍ ଏ+'ରେ ସାମିଲ ହୋଇଛନ୍ତି । ଏହି ଚୁକ୍ତିର ଅବଧି ୨୦୨୩ ଅକ୍ଟୋବର ୧ରୁ ଆରମ୍ଭ ହୋଇ ୨୦୨୪ ସେପ୍ଟେମ୍ବର ୩୦ରେ ଶେଷ ହେବ । ଯେଉଁ ଖେଳାଳିମାନେ ଏକ ନିର୍ଦ୍ଧାରିତ ସମୟ ଅବଧିରେ ୩ଟି ଟେଷ୍ଟ କିମ୍ବା ୮ ଦିନିକିଆ କିମ୍ବା ୧୦ଟି ଟି-୨୦ ମ୍ୟାଚ୍ ଖେଳିଥିବେ ସେମାନେ ସ୍ୱତଃ ଗ୍ରେଡ ସି'ରେ ସାମିଲ ହେବେ ବୋଲି ବିସିସିଆଇ ତରଫରୁ କୁହାଯାଇଛି । ଜାତୀୟ ଦଳ ପାଇଁ ଖେଳୁ ନଥିବା ବେଳେ ଖେଳାଳିମାନଙ୍କୁ ଘରୋଇ କ୍ରିକେଟ ଖେଳିବାକୁ ବିସିସିଆଇ ତରଫରୁ କୁହାଯାଇଛି । ସେହିଭଳି ଗ୍ରେଡ ଏ'ରେ ମହମ୍ମଦ ସିରାଜ, ଲୋକେଶ ରାହୁଲ ଓ ଶୁବମାନ ଗିଲ୍‌ଙ୍କୁ ନୂଆ କରି ସାମିଲ କରାଯାଇଛି । ୨୨ ବର୍ଷୀୟ ଯଶସ୍ୱୀ ଜୟସ୍ୱାଲଙ୍କୁ ନୂଆକରି ଗ୍ରେଡ୍ ବି'ରେ ସାମିଲ କରାଯାଇଛି ।

ଫାଷ୍ଟ ବୋଲିଂ କଣ୍ଟ୍ରାକ୍ଟର ନୂଆ ପରମ୍ପରା

ବିସିସିଆଇ ଏଥର ଏକ ନୂଆ ପରମ୍ପରା ସୃଷ୍ଟି କରିଛି । ପ୍ରଥମଥର ପାଇଁ ଫାଷ୍ଟ ବୋଲିଂ କଣ୍ଟ୍ରାକ୍ଟ ବା ଦ୍ରୁତ ବୋଲିଂ ଚୁକ୍ତି ତାଲିକା ଜାରି କରାଯାଇଛି । ଚୟନ କମିଟି ଦ୍ରୁତ ବୋଲରଙ୍କ ପାଇଁ ଏକ ଦ୍ରୁତ ବୋଲିଂ ଚୁକ୍ତିର ପ୍ରସ୍ତାବ ଦେଇଛି । ଏଥିରେ ଆକାଶଦୀପ, ବିଜୟ କୁମାର ବିଶାକ, ଉମରାନ ମଲିକ, ୟଶ ଦୟାଲ ଓ ବିଦ୍ୱାତ କାଭେରାପ୍ପାଙ୍କ ଭଳି ବୋଲରଙ୍କୁ ସାମିଲ କରାଯାଇଛି । ଭାରତୀୟ ଦ୍ରୁତ ବୋଲିଂର ଉନ୍ନତି ପାଇଁ ଏପରି କରାଯାଇଛି ବୋଲି କୁହାଯାଇଛି ।

ଖେଳାଳିଙ୍କୁ କେତେ ଅର୍ଥ ମିଳିଥାଏ

ଗ୍ରେଡ ଏ+'ରେ ସାମିଲ ହୋଇଥିବା ଖେଳାଳିଙ୍କୁ ପ୍ରତିବର୍ଷ ୭ କୋଟି ଟଙ୍କା ପ୍ରଦାନ କରାଯାଇଥାଏ । ସେହିପରି ଗ୍ରେଡ ଏ' ଓ ବି'ରେ ସାମିଲଥିବା ଖେଳାଳିଙ୍କୁ ଯଥାକ୍ରମେ ୫ ଓ ୩ କୋଟି ଟଙ୍କା ଦିଆଯାଇଥାଏ । ସେହିପରି ଗ୍ରେଡ ସି'ରେ ସାମିଲ ଥିବା ପ୍ରତ୍ୟେକ ଖେଳାଳିମାନଙ୍କୁ ଏକ କୋଟି ଟଙ୍କା ଲେଖାଏ ପ୍ରଦାନ କରାଯାଇଥାଏ ।

କାହାର ଲାଭ, କାହାର କ୍ଷତି

ଚୁକ୍ତି ତାଲିକାରେ କେତେକ ଖେଳାଳି ଲାଭବାନ ହୋଇଥିବାବେଳେ ଆଉ କେତେଜଣ କ୍ଷତି ସହିଛନ୍ତି । ଲୋକେଶ ରାହୁଲ, ଶୁବମାନ ଗିଲ୍ ଗ୍ରେଡ ଏ'କୁ ଉନ୍ନତ ହୋଇଛନ୍ତି । ଅନ୍ୟପଟେ କାର ଦୁର୍ଘଟଣାରେ ଫିଟ୍‌ନେସ ଫେରିପାଇବାକୁ ପ୍ରୟାସ କରୁଥିବା ୱିକେଟରକ୍ଷକ ବ୍ୟାଟର ଋଷଭ ପନ୍ତଙ୍କୁ ଗ୍ରେଡ ବି'ରେ ସ୍ଥାନ ମିଳିଛି । ଗତବର୍ଷ ଗ୍ରେଡ ଏ'ରେ ସାମିଲ ଥିବା ଅକ୍ଷର ପଟେଲଙ୍କୁ ଏଥର ଗ୍ରେଡ ବି'ରେ ରଖାଯାଇଛି । ସେହିପରି ହାର୍ଦ୍ଦିକ ପାଣ୍ଡ୍ୟା, ରବିଚନ୍ଦ୍ରନ ଅଶ୍ୱିନ ଓ ମହମ୍ମଦ ସିରାଜ ଗ୍ରେଡ ଏ'ରେ ସ୍ଥାନ ବଜାୟ ରଖିଛନ୍ତି । ରୋହିତ, କୋହଲି, ବୁମ୍‌ରା ଓ ଜାଡେଜା ପୂର୍ବପରି ଗ୍ରେଡ ଏ+'ରେ ସ୍ଥାନ ବଜାୟ ରଖିଛନ୍ତି ।

କେନ୍ଦ୍ରୀୟ ଚୁକ୍ତି ତାଲିକା

ଗ୍ରେଡ୍ ଏ+ (୭ କୋଟି): ରୋହିତ ଶର୍ମା, ବିରାଟ କୋହଲି, ଯଶପ୍ରୀତ ବୁମରା ଓ ରବିନ୍ଦ୍ର ଜାଡେଜା ।

ଗ୍ରେଡ୍ ଏ (୫ କୋଟି): ରବିଚନ୍ଦ୍ରନ ଅଶ୍ୱିନ, ମହମ୍ମଦ ସାମି, ମହମ୍ମଦ ସିରାଜ, ଲୋକେଶ ରାହୁଲ, ଶୁବମାନ ଗିଲ ଓ ରବିନ୍ଦ୍ର ଜାଡେଜା ।

ଗ୍ରେଡ୍ ବି (୩ କୋଟି): ସୂର୍ଯ୍ୟକୁମାର ଯାଦବ, ଋଷଭ ପନ୍ତ, କୁଲଦୀପ ଯାଦବ, ଅକ୍ଷର ପଟେଲ ଓ ଯଶସ୍ୱୀ ଜୟସ୍ୱାଲ ।

ଗ୍ରେଡ୍ ସି (ଏକ କୋଟି): ରିଙ୍କୁ ସିଂ, ତିଳକ ବର୍ମା, ଋତୁରାଜ ଗାଏକ୍ୱାଡ, ଶାର୍ଦ୍ଦୁଲ ଠାକୁର, ଶିବମ ଦୁବେ, ରବି ବିଷ୍ଣୋଇ, ଜିତେଶ ଶର୍ମା, ୱାଶିଂଟନ ସୁନ୍ଦର, ମୁକେଶ କୁମାର, ସଞ୍ଜୁ ସାମସନ, ଅର୍ଶଦୀପ ସିଂ, କେଏସ୍ ଭରତ, ପ୍ରସିଦ୍ଧ କ୍ରିଷ୍ଣା, ଆଭେସସ ଖାନ ଓ ରଜତ ପଟିଦାର ।

● ହକି ଇଣ୍ଡିଆରେ ଗୋଷ୍ଠୀ ବିବାଦ ଅଭିଯୋଗ

ଦୀଲିପ, ଭୋଳାନାଥଙ୍କ ଖଣ୍ଡନ

ନୂଆଦିଲ୍ଲୀ,୨୮ ।୨(ଏଜେନ୍ସି): ଭାରତୀୟ ହକିରେ ଗୋଷ୍ଠୀ ବିବାଦ ନେଇ ହୋଇଥିବା ଅଭିଯୋଗକୁ ହକି ଇଣ୍ଡିଆ ସଭାପତି ଦୀଲିପ ତିର୍କି ଓ ସାଧାରଣ ସମ୍ପାଦକ ଭୋଳାନାଥ ସିଂ ମିଳିତ ଭାବେ ଖଣ୍ଡନ କରିଛନ୍ତି । ମଙ୍ଗଳବାର ହକି ଇଣ୍ଡିଆ ମୁଖ୍ୟ କାର୍ଯ୍ୟନିର୍ବାହୀ (ସିଇଓ) ଏଲିନା ନର୍ମାନ ନିଜ ପଦରୁ ଇସ୍ତଫା ଦେବା ସହ ଭାରତୀୟ ହକିରେ ଗୋଷ୍ଠୀ ବିବାଦ ଅଛି ବୋଲି କହିଥିଲେ । ଦିଲୀପ ଓ ଭୋଳାନାଥଙ୍କ ନେତୃତ୍ୱରେ ଦୁଇଟି ଗୋଷ୍ଠୀ ବିବାଦରେ ଲିପ୍ତ ଥିବାରୁ କାର୍ଯ୍ୟକରିବା କଷ୍ଟକର ହୋଇ ପଡିଥିଲା ବୋଲି ନର୍ମାନ କହିଥିଲେ । ତେବେ ଏହା ଆଦୌ ଠିକ୍ ନୁହଁ ବୋଲି ଦୀଲିପ୍ ଓ ଭୋଳାନାଥ ମିଳିତ ଭାବେ କହିଛନ୍ତି । ଆମେ ଏକାଠି ଅଛୁ ଓ ମିଳିତ ଭାବେ କାର୍ଯ୍ୟ କରୁଛୁ ଓ ଆଗକୁ କରିଚାଲିବୁ ବୋଲି ସେ କହିଛନ୍ତି । ସଂଘ ସବୁ ପୁରୁଷ ଓ ମହିଳା ଖେଳାଳି ଏବଂ ଦଳଗୁଡିକ ସମାନ ଦୃଷ୍ଟିରେ ଦେଖିଥାଏ ଓ ସମାନ ପ୍ରକାର ସୁବିଧା ସୁଯୋଗ ପ୍ରଦାନ କରିଥାଏ । ପ୍ରଦର୍ଶନକୁ ଭିତ୍ତିକରି ଖେଳାଳିଙ୍କୁ ଆର୍ଥିକ ସହାୟତା ପ୍ରଦାନ କରାଯାଇଥାଏ । ତେଣୁ ଏଲିନାଙ୍କ ଏଭଳି ମନ୍ତବ୍ୟ ଭିତ୍ତିହୀନ ବୋଲି ଉଭୟ କହିଛନ୍ତି ।

ହକିର ଉନ୍ନତି ଲାଗି ଏକାଠି ହେଲେ ନେତୃମଣ୍ଡଳୀ

ସେହିପରି ଭାରତୀୟ ପୁରୁଷ ଓ ମହିଳା ହକିରେ ଦୃଷ୍ଟାନ୍ତମୂଳକ ଉନ୍ନତି ଆଣି ଏହାକୁ ଏକ ନୂଆ ଯୁଗରେ ପ୍ରବେଶ କରାଇବାକୁ ଦୀଲିପ, ଭୋଳାନାଥ, କୋଷାଧକ୍ଷ କେକର ଜେ ମନୋହରନଙ୍କୁ ନେଇ ଗଠିତ ହକି ଇଣ୍ଡିଆର ନେତୃମଣ୍ଡଳୀ ଏକାଠି ହୋଇଛନ୍ତି । ଖାସ୍ କରି ତୃଣମୂଳସ୍ତରରେ ହକି ଉନ୍ନତି ଉପରେ କାର୍ଯ୍ୟ କରାଯିବ ବୋଲି ମିଳିତ ଭାବେ କୁହାଯାଇଛି ।

ବର୍ତ୍ତମାନ ଗୋଟିଏ ଟେଷ୍ଟ ମ୍ୟାଚ୍‌କୁ ମିଳୁଛି ୧୫ ଲକ୍ଷ

ନୂଆଦିଲ୍ଲୀ,୨୮ ।୨(ଏଜେନ୍ସି): ବର୍ତ୍ତମାନ ଭାରତୀୟ କ୍ରିକେଟରଙ୍କୁ ଗୋଟିଏ ଟେଷ୍ଟ ଖେଳିବା ପାଇଁ ୧୫ ଲକ୍ଷ ଟଙ୍କା ମିଳୁଛି । ସେହିପରି ଗୋଟିଏ ଦିନିକିଆ ଖେଳିଲେ ଖେଳାଳିଙ୍କୁ ୬ ଲକ୍ଷ ଓ ଟି-୨୦ ମ୍ୟାଚ୍ ଖେଳିଲେ ୩ ଲକ୍ଷ ଟଙ୍କା ଭାରତୀୟ କ୍ରିକେଟ୍‌ର ସର୍ବୋଚ୍ଚ ସଂସ୍ଥା ବିସିସିଆଇ ପକ୍ଷରୁ ପ୍ରଦାନ କରାଯାଉଛି । ତେବେ ଆଗାମୀ ଇଣ୍ଡିଆନ୍ ପ୍ରିମିୟର ଲିଗ୍ (ଆଇପିଏଲ) ପରେ ଟେଷ୍ଟ ମ୍ୟାଚର ପାଉଣାକୁ ବୃଦ୍ଧି କରିବାକୁ ବିସିସିଆଇ ନିଷ୍ପତ୍ତି ନେଇଛି । ରେଡ ବଲ୍ କ୍ରିକେଟର ଉନ୍ନତି ପାଇଁ ବିସିସିଆଇ ଏପରି ନିଷ୍ପତ୍ତି ନେବ ବୋଲି କୁହାଯାଇଛି ।

● ଡବ୍ଲ୍ୟୁପିଏଲ୍

ହେଲି ମାଥ୍ୟୁସ୍‌ଙ୍କ ଅର୍ଦ୍ଧଶତକ

ବେଙ୍ଗାଲୁରୁ,୨୮ ।୨(ଏଜେନ୍ସି): ଚଳିତ ମହିଳା ପ୍ରିମିୟର ଲିଗ୍ (ଡବ୍ଲ୍ୟୁପିଏଲ୍)ର ଷଷ୍ଠ ମ୍ୟାଚ୍‌ରେ ମୁମ୍ବାଇ ଇଣ୍ଡିଆନ୍ସ ଓ ୟୁପି ୱାରିୟର୍ଜ ବୁଧବାର ପରସ୍ପରକୁ ଭେଟିଛନ୍ତି । ଟସ୍ ହାରି ମୁମ୍ବାଇ ପ୍ରଥମେ ବ୍ୟାଟିଂ କରି ୨୦ ଓଭରରେ ୬ ୱିକେଟ ହରାଇ ୧୬୧ ରନ ସଂଗ୍ରହ କରିଛି । ଓପନର ହେଲି ମାଥ୍ୟୁସ୍ ୪୭ ବଲର ସମ୍ମୁଖୀନ ହୋଇ ୯ ଚୌକା ଓ ୧ ଛକା ସହ ୫୫ ରନର ଦ୍ରୁତ ଅର୍ଦ୍ଧଶତକୀୟ ପାଳି ଖେଳିଛନ୍ତି । ଅନ୍ୟମାନଙ୍କ ମଧ୍ୟରେ ୟସ୍ତିକା ଭାଟିଆ ୨୬, ଆମେଲିଆ କେର ୨୩, ଅଧିନାୟିକା ନାତାଲି ସ୍କିଭର ବ୍ରଣ୍ଟ ୧୯, ପୂଜା ବସ୍ତ୍ରକାର ୧୮ ରନକରି ଆଉଟ ହୋଇଥିବା ବେଳେ ଇଜି ଓଙ୍ଗ୍ ୧୫ ରନକରି ଅପରାଜିତ ରହିଥିଲେ । ବୋଲିଂରେ ୟୁପି ତରଫରୁ ଅଞ୍ଜଳି ସର୍ବାଣୀ, ଗ୍ରେସ୍ ହାରିସ୍, ସୋଫି ଏକ୍ଲେଷ୍ଟୋନ, ଦୀପ୍ତି ଶର୍ମା ଓ ରାଜେଶ୍ୱରୀ ଗାଏକ୍ୱାଡ ଗୋଟିଏ ଲେଖାଏ ୱିକେଟ ଅକ୍ତିଆର କରିଛନ୍ତି । ଜବାବରେ ରିପୋର୍ଟ ଲେଖା ହେଲା ବେଳକୁ ୟୁପି ୧୨ ଓଭରରେ ୩ ୱିକେଟ୍ ହରାଇ ୧୧୦ ରନ୍ ସଂଗ୍ରହ କରି ବିଜୟ ଆଡକୁ ଅଗ୍ରସର ହେଉଛି । ଦଳ ପାଇଁ କିରଣ ନାଭଗିରେ ୫୭ରନ୍‌ର ଅର୍ଦ୍ଧଶତକୀୟ ପାଳି ଖେଳିଛନ୍ତି ।

ଆଜି କଳିଙ୍ଗରେ ଓଡ଼ିଶା-ଇଷ୍ଟ ବେଙ୍ଗଲ ଲଢ଼େଇ

ଭୁବନେଶ୍ୱର, ୨୮ ।୨ (ସମିସ): ଚଳିତ ଇଣ୍ଡିଆନ୍ ସୁପର୍ ଲିଗ୍ (ଆଇଏସ୍‌ଏଲ)ରେ ଚମତ୍କାର ଫର୍ମରେ ଥିବା ଓଡ଼ିଶା ଫୁଟ୍‌ବଲ କ୍ଲବ (ଓଏଫ୍‌ସି) ଏହାର ପରବର୍ତ୍ତୀ ମୁକାବିଲାରେ ଗୁରୁବାର ଇଷ୍ଟ ବେଙ୍ଗଲ ଏଫ୍‌ସିକୁ ଭେଟିବ । ସ୍ଥାନୀୟ କଳିଙ୍ଗ ଷ୍ଟାଡିୟମରେ ରାତି ୭ଟା ୩୦ରେ ଏହି ମ୍ୟାଚ୍ ଖେଳାଯିବ । ବର୍ତ୍ତମାନ ସୁଦ୍ଧା ୧୬ ମ୍ୟାଚ୍ ଖେଳି ୯ ବିଜୟ, ୨ ପରାଜୟ ଓ ୫ ଡ୍ର ସହ ୩୨ ପଏଣ୍ଟ ପାଇ ଓଡ଼ିଶା ଏଫ୍‌ସି ପଏଣ୍ଟ ତାଲିକାର ଶୀର୍ଷରେ ରହିଛି । ଏହି ମ୍ୟାଚରେ ଇଷ୍ଟ ବେଙ୍ଗଲକୁ ପରାସ୍ତ କରି ଓଡ଼ିଶା ଏଫ୍‌ସି ଶୀର୍ଷ ସ୍ଥାନକୁ ଆହୁରି ସୁଦୃଢ଼ କରିବା ଲକ୍ଷ୍ୟରେ ରହିଛି । ଅପରପକ୍ଷରେ ୧୬ ମ୍ୟାଚରୁ ୧୮ ପଏଣ୍ଟ ପାଇ ତାଲିକାର ୮ମ ସ୍ଥାନରେ ରହିଥିବା ଇଷ୍ଟ ବେଙ୍ଗଲ ମଧ୍ୟ ଏହି ମ୍ୟାଚରେ ଘରୋଇ ଦଳକୁ ଚକ୍‌ମା ଦେଖାଇବାକୁ ଲକ୍ଷ୍ୟ ରଖିଛି । ଉଭୟ ଦଳ ମଧ୍ୟରେ ବର୍ତ୍ତମାନ ୭ ମ୍ୟାଚ୍ ଖେଳାଯାଇଥିବାବେଳେ ଓଡ଼ିଶା ଏଫ୍‌ସି ୫ ଓ ଇଷ୍ଟ ବେଙ୍ଗଲ ଗୋଟିଏ ମ୍ୟାଚ୍ ଜିତିଛି । ଗୋଟିଏ ମ୍ୟାଚ୍ ଅମୀମାଂସିତ ରହିଛି ।

● ସର୍ବଭାରତୀୟ ସିଭିଲ ସର୍ଭିସ ଚେସ୍

ସୌମ୍ୟଙ୍କୁ ରୌପ୍ୟ, ଉତ୍କଳଙ୍କୁ କାଂସ୍ୟ ପଦକ

ଭୁବନେଶ୍ୱର, ୨୮ ।୨ (ସମିସ): ଗୋଆ ସରକାରଙ୍କ କ୍ରୀଡ଼ା ଓ ଯୁବସେବା ବିଭାଗ ଆନୁକୂଲ୍ୟରେ ଅନୁଷ୍ଠିତ ସିଭିଲ ସର୍ଭିସ ଚେସ୍ (ପୁରୁଷ) ପ୍ରତିଯୋଗିତା ବୁଧବାର ଉଦ୍‌ଯାପିତ ହୋଇଯାଇଛି । ଏଥିରେ ଓଡ଼ିଶାର ଦୁଇ ଖେଳାଳି ସୌମ୍ୟରଞ୍ଜନ ମିଶ୍ର ରୌପ୍ୟ ଓ ଉତ୍କଳ ରଞ୍ଜନ ସାହୁ କାଂସ୍ୟ ପଦକ ସଫଳତା ପାଇଛନ୍ତି । ୯ ରାଉଣ୍ଡ ବିଶିଷ୍ଟ ଏହି ସୁଇସ୍ ପ୍ରତିଯୋଗିତାରେ ସୌମ୍ୟ ୬ ବିଜୟ ଓ ୩ ଡ୍ର ସହ ୭.୫ ପଏଣ୍ଟ ରଖି ଦ୍ୱିତୀୟ ସ୍ଥାନରେ ରହିଥିଲେ । ସେହିଭଳି ଉତ୍କଳ ୩ୟ ସ୍ଥାନ ହାସଲ କରି କାଂସ୍ୟରେ ସନ୍ତୁଷ୍ଟ ରହିଥିଲେ । ମୁମ୍ବାଇର ସଞ୍ଜୀବ କୁମାର ପ୍ରଥମ ସ୍ଥାନରେ ରହି ସ୍ୱର୍ଣ୍ଣ ପଦକ ବିଜୟୀ ହୋଇଥିଲେ ।

● ଆଇସିସି ଟେଷ୍ଟ ମାନ୍ୟତା

ଜୟସ୍ୱାଲ, ଗିଲ୍, ଜୁରେଲଙ୍କ ଉନ୍ନତି

ନୂଆଦିଲ୍ଲୀ,୨୮ ।୨(ଏଜେନ୍ସି): ଆଇସିସି ଟେଷ୍ଟ ମାନ୍ୟତାରେ ୩ଜଣ ଭାରତୀୟ ଯୁବ ବ୍ୟାଟର ଯଶସ୍ୱୀ ଜୟସ୍ୱାଲ, ଶୁବମାନ ଗିଲ ଓ ଧ୍ରୁବ ଜୁରେଲଙ୍କ ଉନ୍ନତି ହୋଇଛି । ଇଂଲଣ୍ଡ ବିପକ୍ଷ ଚତୁର୍ଥ ଟେଷ୍ଟ ମ୍ୟାଚ୍‌ରେ ଏମାନେ ଅର୍ଦ୍ଧଶତକ ହାସଲ କରି ଭାରତକୁ ଜିତାଇଥିଲେ । ୩ଟି ସ୍ଥାନ ଉପରକୁ ଉଠି ଜୟସ୍ୱାଲ ଦ୍ୱାଦଶ ସ୍ଥାନରେ ପହଞ୍ଚିଛନ୍ତି । ଗିଲ୍ ୪ଟି ସ୍ଥାନ ଉପରକୁ ଉଠି ୩୧ତମ ସ୍ଥାନରେ ରହିଛନ୍ତି । ସେହିପରି ଜୁରେଲ ୩୧ଟି ସ୍ଥାନ ଉପରକୁ ଉଠି ଲମ୍ବଡିଆଁ ମାରିବା ସହ ୬୯ତମ ସ୍ଥାନରେ ରହିଛନ୍ତି । ଦଳୀୟ ତାଲିକାରେ ଭାରତୀୟ ଦଳ ଦ୍ୱିତୀୟ ସ୍ଥାନରେ ରହିଛି । ଏକମାତ୍ର ଭାରତୀୟ ଭାବେ ସୁପରଷ୍ଟାର ବିରାଟ କୋହଲି ଟପ୍-୧୦ରେ ରହିଛନ୍ତି । ସେ ଦୁଇଟି ସ୍ଥାନ ତଳକୁ ଖସି ୯ମ ସ୍ଥାନ ଲାଭ କରିଛନ୍ତି । ବୋଲିଂ ତାଲିକାରେ ଅଭିଜ୍ଞ ଦ୍ରୁତ ବୋଲର ଯଶପ୍ରୀତ ବୁମ୍‌ରା ଶୀର୍ଷ ସ୍ଥାନ ବଜାୟ ରଖିଛନ୍ତି । ରବିଚନ୍ଦ୍ରନ ଅଶ୍ୱିନ (୨ୟ) ଓ ରବୀନ୍ଦ୍ର ଜାଡେଜା (୬ଷ୍ଠ ସ୍ଥାନ) ଶୀର୍ଷ-୧୦ ମଧ୍ୟରେ ରହିଛନ୍ତି । ସେହିଭଳି ଟେଷ୍ଟ ଅଲରାଉଣ୍ଡର ତାଲିକାର ଶ୍ରେଷ୍ଠ-୧୦ରେ ମଧ୍ୟ ୩ ଜଣ ଭାରତୀୟ ଜାଡେଜା (ପ୍ରଥମ), ଅଶ୍ୱିନ (ଦ୍ୱିତୀୟ) ଓ ଅକ୍ଷର ପଟେଲ (୫ମ ସ୍ଥାନ)ରେ ରହିଛନ୍ତି ।

ତୃତୀୟ ସନ୍ତାନର ପିତା ହେଲେ ୱିଲିୟମ୍‌ସନ୍

ୱେଲିଂଟନ,୨୮ ।୨(ଏଜେନ୍ସି): ନ୍ୟୁଜିଲାଣ୍ଡ ଅଭିଜ୍ଞ ବ୍ୟାଟର କେନ୍ ୱିଲିୟମସନ ତୃତୀୟଥର ପାଇଁ ପିତା ହେବାର ସୌଭାଗ୍ୟ ଅର୍ଜନ କରିଛନ୍ତି । ପତ୍ନୀ ସାରା ରହିମ୍ ଏକ କନ୍ୟା ସନ୍ତାନର ମା ହୋଇଛନ୍ତି । ମଙ୍ଗଳବାର ରାତିରେ ୱିଲିୟମସନ ସାମାଜିକ ଗଣମାଧ୍ୟମରେ କନ୍ୟାର ଫଟୋ ପୋଷ୍ଟ କରି ସୂଚନା ଦେଇଛନ୍ତି । ପୂର୍ବରୁ ସାରା ୨୦୨୨ରେ ପୁତ୍ର ଓ ୨୦୧୯ରେ କନ୍ୟା ସନ୍ତାନର ଜନନୀ ହୋଇଥିଲେ ।

ଉସୁ ଲିଗ୍‌ରେ ଓଡ଼ିଶାକୁ ୩ ପଦକ

କଟକ,୨୮ ।୨(ସମିସ): ଝାଡଖଣ୍ଡର ରାଞ୍ଚିରେ ଅନୁଷ୍ଠିତ ଖେଲୋ ଇଣ୍ଡିଆ ବରିଷ୍ଠ ମହିଳା ଉସୁ ଲିଗରେ ଓଡିଶାକୁ ୩ଟି ପଦକ ମିଳିଛି । ୪୫ କେଜି ବର୍ଗରେ ମଞ୍ଜୁ ମୁଣ୍ଡା ସ୍ୱର୍ଣ୍ଣ ଓ ଅନୁସୂୟା ବାରିକ ରୌପ୍ୟ ପଦକ ହାସଲ କରିଛନ୍ତି । ସେହିଭଳି ୫୨ କେଜି ବର୍ଗରେ ସୋପନ ବିଶ୍ୱାଳ କାଂସ୍ୟ ପଦକ ବିଜୟୀ ହୋଇଛନ୍ତି । ପ୍ରକାଶଥାଉକି, ପ୍ରତିଯୋଗିତାରେ କୋଚ ପଙ୍କଜ ମହନ୍ତଙ୍କ ସମେତ ଓଡିଶାରୁ ୧୬ଜଣିଆ ଦଳ ଅଂଶଗ୍ରହଣ କରିଥିଲେ । ଏତଦବ୍ୟତୀତ ଜୁରୀ ଭାବେ ସୁଧାଂଶୁ ଶେଖର ହରିଚନ୍ଦନ, ମୁଖ୍ୟ ଜଜ ଭାବେ ପ୍ରଦ୍ୟୁମ୍ନ ବେହେରା ଓ ଅନୁରାଧା ଦୋରା, ସୁଜନ ରଥ, ସୁଶାନ୍ତ ନାଏକ ପ୍ରମୁଖ ଦାୟିତ୍ୱ ନିର୍ବାହ କରିଥିଲେ ।

ଆଇକନିକ୍ ହକି ଓଡ଼ିଶା ଚାମ୍ପିଅନସିପ୍ ଆଜିଠୁ

ଭୁବନେଶ୍ୱର, ୨୮ ।୨ (ସମିସ): ସ୍ଥାନୀୟ କଳିଙ୍ଗ ଷ୍ଟାଡିୟମଠାରେ ଗୁରୁବାରଠାରୁ 'ପ୍ରଥମ ଆଇକନିକ ଓଡ଼ିଶା ହକି ଚାମ୍ପିଅନସିପ୍' ଆରମ୍ଭ ହେବାକୁ ଯାଉଛି । ଆଇକନିକ ଟ୍ରାନ୍ସଫରମେସନ ଓ ହକି ଆସୋସିଏସନ୍ ଅଫ୍ ଓଡ଼ିଶା (ଏଚ୍‌ଏଓ) ର ମିଳିତ ଆନୁକୂଲ୍ୟରେ ଆୟୋଜିତ ହେବାକୁ ଥିବା ଏହି ପ୍ରତିଯୋଗିତାରେ ରାଜ୍ୟର ୮ ଗୋଟି ଦଳ ଅଂଶଗ୍ରହଣ କରିବେ । ଯେଉଁଥିରେ ପୂର୍ବତଟ ରେଳବାଇ, ଓଡ଼ିଶା ନାଭାଲ ଟାଟା ହକି, ସ୍ପୋର୍ଟ୍ସ ହଷ୍ଟେଲ ରାଉରକେଲା, ପାରାଦୀପ ପୋର୍ଟ ସ୍ପୋର୍ଟ୍ସ କାଉନସିଲ୍, ରାଉରକେଲା ଷ୍ଟିଲ୍ ପ୍ଲାଣ୍ଟ, ଓଡ଼ିଶା ପୋଲିସ, ଝାରସୁଗୁଡ଼ା ଓ ସାଇ ସୁନ୍ଦରଗଡ଼ ମଧ୍ୟରେ ଟାଇଟଲ୍ ପାଇଁ ଲଢ଼େଇ ହେବ ବୋଲି ବୁଧବାର କଳିଙ୍ଗ ଷ୍ଟାଡିୟମରେ ଆୟୋଜିତ ସାମ୍ବାଦିକ ସମ୍ମିଳନୀରେ ଆଇକନିକ ଟ୍ରାନ୍ସଫରମେସନର ନିର୍ଦ୍ଦେଶିକା ଚିଦାତମିକା ଖଟୁଆ କହିଛନ୍ତି ।

ଫେବୃଆରୀ ୩ ତାରିଖ ପର୍ଯ୍ୟନ୍ତ ଚାଲିବାକୁ ଥିବା ଏହି ହକି ପ୍ରତିଯୋଗିତା ନକ୍‌ଆଉଟ୍‌ଭିତ୍ତିରେ ଖେଳାଯିବ । ଚାମ୍ପିଅନ ଦଳକୁ ଟ୍ରଫି ସହ ଏକ ଲକ୍ଷ ଟଙ୍କା ପୁରସ୍କାର ରାଶି ପ୍ରଦାନ କରାଯିବ । ସେହିଭଳି ଉପବିଜେତା ଦଳକୁ ଟ୍ରଫି ସହ ୨୫ ହଜାର ଟଙ୍କାର ପୁରସ୍କାର ରାଶି ଦିଆଯିବ । ଦର୍ଶକଙ୍କ ପାଇଁ ଫ୍ରି-ଏଣ୍ଟ୍ରି ବ୍ୟବସ୍ଥା କରାଯାଇଛି । ଆଗାମୀ ଦିନରେ ଜୁଲାଇରେ ଆଇକନିକ ଟ୍ରାନ୍ସଫରମେସନ ପକ୍ଷରୁ ସ୍ପୋର୍ଟ୍ସ ଆୱାର୍ଡ ଏବଂ ଡିସେମ୍ବରରେ ୮ଟି ଦେଶକୁ ନେଇ ୧୯ ବର୍ଷରୁ କମ୍ ହକି ପ୍ରତିଯୋଗିତା ଆୟୋଜନ କରାଯିବାକୁ ନେଇ ଯୋଜନା ଥିବା ନିର୍ଦ୍ଦେଶକ ସଞ୍ଜୟ ଚୌଧୁରୀ, ସେଖ ଅବଦୁଲ ସମିମ ଏହି ସାମ୍ବାଦିକ ସମ୍ମିଳନୀରେ ସୂଚନା ଦେଇଥିଲେ । ଆୟୋଜନ ପାଇଁ ସମସ୍ତ ପ୍ରକାର ସହାୟତା ଯୋଗାଇ ଦେଇଥିବାରୁ ହକି ଇଣ୍ଡିଆର ସଭାପତି ଦିଲୀପ ତିର୍କୀଙ୍କୁ ସଞ୍ଜୟ ଚୌଧୁରୀ ଧନ୍ୟବାଦ ଜଣାଇଛନ୍ତି ।

DECLARATION

(FORM-IV, Rule-8)

Statement about ownership and other particulars about newspaper "The Sakala".

1. Place of Publication: **Bhubaneswar**
2. Periodicity of Its publication: **Daily**
3. Printer's Name: **Amit Kumar Mallick**
   Nationality: **Indian**
   Address: **IDCO Plot No.: 90 & 91, Bhagabanpur Industrial Estate, Bhubaneswar-751019 Khordha, Odisha**
4. Publisher's Name: **Amit Kumar Mallick**
   Nationality: **Indian**
   Address: **IDCO Plot No.: 90 & 91, Bhagabanpur Industrial Estate, Bhubaneswar-751019 Khordha, Odisha**
5. Editor's Name: **Umakant Mishra**
   Nationality: **Indian**
   Address: **IDCO Plot No.: 90 & 91, Bhagabanpur Industrial Estate, Bhubaneswar-751019 Khordha, Odisha**
6. Names and addresses of individuals who own the newspaper and partners or shareholders holding more than one percent of the total capital: **THE SA