ପୁଣି ଥରେ
କବିର-କାର୍ତ୍ତିକ

▶ ପୃଷ୍ଠା ୧୫ ଦେଖନ୍ତୁ...

- RNI REGD NO: 42041/83
- www.sakalaepaper.com
- /sakalanews
- /sakalanews
- www.thesakala.in

ସକାଳ
THE SAKALA

PRINTED AT BHUBANESWAR ■ JEYPORE ■ SAMBALPUR ■ PANIKOILI

◆VOLUME- 41 ◆ISSUE-233 ◆BHUBANESWAR ◆SATURDAY ◆17 FEBRUARY 2024 ◆PAGE-16 ◆₹ 6.00

◆ବର୍ଷ-୪୧ ◆ସଂଖ୍ୟା-୨୩୩ ◆ଭୁବନେଶ୍ୱର ◆ଶନିବାର ◆୧୭ ଫେବୃଆରୀ ୨୦୨୪ ◆ପୃଷ୍ଠା-୧୬ ◆ଟ.୬.୦୦

DSPL-664

ODISHA
NEW OPPORTUNITIES

ଆମ ଓଡ଼ିଶା ନବୀନ ଓଡ଼ିଶା

"ଶିଳ୍ପାୟନ ଦ୍ୱାରା ରାଜ୍ୟର ଯୁବବର୍ଗଙ୍କୁ କର୍ମ ନିଯୁକ୍ତି ଯୋଗାଇଦେବା ଆମର ଲକ୍ଷ୍ୟ । ଏହି ସବୁ ନୂତନ ଶିଳ୍ପ ହେବା ଦ୍ୱାରା ରାଜ୍ୟବାସୀ ଉପକୃତ ହେବେ ଏବଂ ଆମ ରାଜ୍ୟ ବିଶ୍ୱ ମାନଚିତ୍ରରେ ଏକ ଶିଳ୍ପ ଶକ୍ତି ଭାବେ ଗଢି ଉଠିବ"

Naveen Patnaik
Chief Minister, Odisha

ମାନ୍ୟବର ମୁଖ୍ୟମନ୍ତ୍ରୀ ଶ୍ରୀ ନବୀନ ପଟ୍ଟନାୟକଙ୍କ ଦ୍ୱାରା WELSPUN INTEGRATED TEXTILE COMPLEX ର ଶିଳାନ୍ୟାସ

- ୩,୦୦୦ କୋଟି ଟଙ୍କା ର ପୁଞ୍ଜି ନିବେଶ
- ୧୦,୦୦୦ ଯୁବ ବର୍ଗଙ୍କୁ କର୍ମ ନିଯୁକ୍ତି

୧୭ ଫେବୃଆରୀ ୨୦୨୪ । ଚୌଦ୍ୱାର, କଟକ

COME. JOIN THE JUGGERNAUT.

OIPR-14005/13/0055/2324

ScarecrowM&CSaatchi/2024/Feb

Email us at: info@investodisha.org
For any queries or inquiries give a missed call on: 01732351348
Please visit http://www.investodisha.gov.in/
Follow us on @investInOdisha /InvestOdisha

ରାଜ୍ୟ କ୍ୟାବିନେଟ ବୈଠକରେ ୧୨ ପ୍ରସ୍ତାବକୁ ଅନୁମୋଦନ

'ଓଡ଼ିଶା ସଂସ୍କୃତି ଉନ୍ନୟନ ସେବା' କ୍ୟାଡର ସୃଷ୍ଟି

ଭୁବନେଶ୍ୱର,୧୬।୨(ସମିସ): ଓଡ଼ିଆ ଭାଷା, ସାହିତ୍ୟ ଓ ସଂସ୍କୃତିର ପ୍ରଚାର ଓ ପ୍ରସାର; କଳା, ଭାସ୍କର୍ଯ୍ୟ ଓ ଐତିହ୍ୟଗୁଡ଼ିକର ସଂରକ୍ଷଣ ଏବଂ ବିଭାଗର କାର୍ଯ୍ୟକ୍ରମର ସୁପରିଚାଳନା ପାଇଁ ଜିଲ୍ଲା ସଂସ୍କୃତି ଅଧିକାରୀଙ୍କ କ୍ୟାଡର ପୁନର୍ଗଠନ ହେବ। ଏଥିପାଇଁ 'ଓଡ଼ିଶା ସଂସ୍କୃତି ଉନ୍ନୟନ ସେବା' ନାମରେ ଏକ ନୂଆ କ୍ୟାଡର ସୃଷ୍ଟି କରାଯିବ। ମୁଖ୍ୟମନ୍ତ୍ରୀଙ୍କ ଅଧ୍ୟକ୍ଷତାରେ ଅନୁଷ୍ଠିତ କ୍ୟାବିନେଟ ବୈଠକରେ ଉପରୋକ୍ତ ପ୍ରସ୍ତାବ ସହ ୧୦ଟି ବିଭାଗର ମୋଟ ୧୨ଟି ପ୍ରସ୍ତାବ ମୋହର ବାଜିଛି । ବୈଠକରେ ନିଷ୍ପତ୍ତି ସମ୍ପର୍କରେ ମନ୍ତ୍ରୀ ପ୍ରଦୀପ କୁମାର ଅମାତ, ମୁଖ୍ୟ ସଚିବ ପ୍ରଦୀପ କୁମାର ଜେନା ବିଶଦ୍ ସୂଚନା ପ୍ରଦାନ କରିଛନ୍ତି।

ମନ୍ତ୍ରୀ ଓ ମୁଖ୍ୟ ସଚିବ ପ୍ରଦାନ କରିଥିବା ସୂଚନା ଅନୁସାରେ ନୂଆ କ୍ୟାଡରରେ ଆବଶ୍ୟକୀୟ ସଂସ୍କୃତି ଅଧିକାରୀ, ସହ ନିର୍ଦ୍ଦେଶକ(ସଂସ୍କୃତି), ଉପ-ନିର୍ଦ୍ଦେଶକ(ସଂସ୍କୃତି), ଯୁଗ୍ମ-ନିର୍ଦ୍ଦେଶକ(ସଂସ୍କୃତି) ଏବଂ ଅତିରିକ୍ତ ନିର୍ଦ୍ଦେଶକ(ସଂସ୍କୃତି) ଇତ୍ୟାଦି ପଦବୀ ସୃଷ୍ଟି କରାଯାଇଛି। ଏହାଦ୍ୱାରା ରାଜ୍ୟରେ କଳା, ଭାସ୍କର୍ଯ୍ୟ ଓ ଐତିହ୍ୟଗୁଡ଼ିକର ଉତ୍ତମ ରୂପେ ପରିଚାଳନା କରାଯାଇପାରିବ। ଏଥିପାଇଁ ରାଜକୋଷକୁ ବାର୍ଷିକ ଆନୁମାନିକ ୨.୧୭ କୋଟି ଟଙ୍କା ବହନ କରିବାକୁ ପଡ଼ିବ । ସେହିପରି ଅନ୍ୟ ଏକ ପ୍ରସ୍ତାବ ଅନୁଯାୟୀ ଗ୍ରାମ ପଞ୍ଚାୟତ, ପଞ୍ଚାୟତ ସମିତି ଏବଂ ଜିଲ୍ଲା ପରିଷଦ ସ୍ତରର ବିଭିନ୍ନ ରାଜ୍ୟ ଏବଂ କେନ୍ଦ୍ର ସରକାରଙ୍କ ପ୍ରମୁଖ କାର୍ଯ୍ୟକ୍ରମଗୁଡ଼ିକୁ କାର୍ଯ୍ୟକାରୀ କରିବା ପାଇଁ ରାଜ୍ୟ କ୍ୟାବିନେଟ ଏ ସଂକ୍ରାନ୍ତୀୟ ଏକ ନିଷ୍ପତ୍ତି ନେଇଛି। ଓଡ଼ିଶା ପଞ୍ଚାୟତ ସମିତି ହିସାବ ପଦ୍ଧତି ନିୟମ, ୨୦୦୨ରେ ବିଭିନ୍ନ ବୈଷୟିକ ଅଧିକାରୀ ଏବଂ ପ୍ରଶାସନିକ ଅଧିକାରୀଙ୍କୁ ନର୍ଦ୍ଦିଷ୍ଟ

ଆହୁରି ପ୍ରଚାରପ୍ରସାର ହେବ ଓଡ଼ିଆ ଭାଷା, କଳା, ସାହିତ୍ୟ ଓ ସଂସ୍କୃତି

ନିୟମିତ ମାନ୍ୟତା ପାଇବେ ବିଭିନ୍ନ ସ୍କୁଲର ୭୩ ବହୁଭାଷୀ ଶିକ୍ଷକ

କୀର୍ତ୍ତିରାଜି ଓ ପର୍ଯ୍ୟଟନସ୍ଥଳୀ ଉନ୍ନୟନ ଯୋଜନା ୨୦୨୭ ଯାଏ ସମ୍ପ୍ରସାରିତ

ନୂଆ-ଓ ଛାତ୍ରବୃତ୍ତି ,ବୁଣାକାର ଓ କାରିଗର ସହାୟତା ଯୋଜନାକୁ ମୋହର

ବୈଷୟିକ ମଞ୍ଜୁରୀ ଏବଂ ପ୍ରଶାସନିକ ଅନୁମୋଦନ କ୍ଷମତା ପ୍ରଦାନ କରାଯାଇଛି। ଉପରୋକ୍ତ ପ୍ରସ୍ତାବରେ ୧୦ ଲକ୍ଷ ପର୍ଯ୍ୟନ୍ତ ପ୍ରକଳ୍ପର ବୈଷୟିକ ମଞ୍ଜୁରୀ କ୍ଷମତା ସହକାରୀ ନିର୍ବାହୀ ଯନ୍ତ୍ରୀଙ୍କୁ ପ୍ରଦାନ କରାଯାଇଛି। ସେହିପରି ନିର୍ବାହୀ ଯନ୍ତ୍ରୀ ଓ ଅଧୀକ୍ଷକ ଯନ୍ତ୍ରୀ(ପଞ୍ଚାୟତିରାଜ)ଙ୍କୁ ଯଥାକ୍ରମେ ୧ କୋଟି ଓ ୪ କୋଟିର ବୈଷୟିକ ମଞ୍ଜୁରୀ କ୍ଷମତା ପ୍ରଦାନ କରାଯାଇଛି। ୪ କୋଟିରୁ ଉର୍ଦ୍ଧ୍ୱର୍ ପ୍ରକଳ୍ପର ବୈଷୟିକ ମଞ୍ଜୁରୀ କ୍ଷମତା ମୁଖ୍ୟଯନ୍ତ୍ରୀଙ୍କ ଉପରେ ନ୍ୟସ୍ତ କରାଯାଇଛି। ଏତଦ୍‌ବ୍ୟତୀତ ପଞ୍ଚାୟତିରାଜ ବିଭାଗ ଦ୍ୱାରା କରାଯାଇଥିବା ପ୍ରକଳ୍ପଗୁଡ଼ିକରେ ଜିଲ୍ଲାପାଳଙ୍କର ପ୍ରଶାସନିକ ଅନୁମୋଦନ କ୍ଷମତା ୫୦ ଲକ୍ଷରୁ ୧ କୋଟି ବୃଦ୍ଧି କରାଯାଇଛି। ବୈଠକରେ ଓଡ଼ିଶା ବୈଷୟିକ ଶିକ୍ଷା ଓ ପ୍ରଶିକ୍ଷଣ ସେବା ନିୟମାବଳୀ, ୧୯୮୫ର ପୁନର୍ବିନ୍ୟାସ ପ୍ରସ୍ତାବକୁ କ୍ୟାବିନେଟରେ ଅନୁମୋଦନ ମିଳିଛି। ସେହିପରି କ୍ୟାବିନେଟ ଆଜି ନୂଆ-ଓ ଛାତ୍ରବୃତ୍ତି ଏବଂ ମୁଖ୍ୟମନ୍ତ୍ରୀ ବରିଷ୍ଠ ବୁଣାକାର ଓ କାରିଗର ସହାୟତା ଯୋଜନାକୁ ମଧ୍ୟ ଅନୁମୋଦନ ଦେଇଛି। ଏହି ଅବସରରେ ବିଭିନ୍ନ ବିଭାଗର ପ୍ରମୁଖ ସଚିବ ସୁଶୀଲ କୁମାର ଲୋହାନୀ, ପ୍ରମୁଖ ଶାସନ ସଚିବ ବୀର ବିକ୍ରମ ଯାଦବ, ପ୍ରମୁଖ ଶାସନ ସଚିବ ଉଷା ପାଢ଼ୀ, କମିଶନର ତଥା ଶାସନ ସଚିବ ସୁଜାତା ରାଉତ କାର୍ତ୍ତିକେୟନ, କମିଶନର ତଥା ଶାସନ ସଚିବ ରୂପା ରୋଶନ ସାହୁ, କମିଶନର ତଥା ଶାସନ ସଚିବ ଅରବିନ୍ଦ ଅଗ୍ରୱାଲ ପ୍ରମୁଖ ନିଜନିଜ ବିଭାଗୀୟ ପ୍ରସ୍ତାବ ଅନୁମୋଦନ ସଂକ୍ରାନ୍ତରେ ସୂଚନା ଦେଇଥିଲେ ।

ବୃଦ୍ଧି ପାଇବ ପଞ୍ଚାୟତ କାର୍ଯ୍ୟଦକ୍ଷତା

ନିଯୁକ୍ତ ହେବେ ୭୧୪୨ ଆକାଉଣ୍ଟାଣ୍ଟ

ଭୁବନେଶ୍ୱର,୧୬।୨(ସମିସ): ଗ୍ରାମ ପଞ୍ଚାୟତସ୍ତରରେ ସରକାରୀ ଯୋଜନା ଏବଂ କାର୍ଯ୍ୟକ୍ରମର ସଠିକ୍ କାର୍ଯ୍ୟନ୍ୱୟନ, ସମାୟାନୁବର୍ତ୍ତିତା, ବିଭିନ୍ନ ଯୋଜନାରରେକର୍ଡ ଆର୍ଥିକ ପରିଚାଳନା ଏବଂ ଡକ୍ୟୁମେଣ୍ଟେସନ ଆହୁରି ବ୍ୟବସ୍ଥିତ ହୋଇପାରିବ। ସବୁ ପଞ୍ଚାୟତରେ ଏଣିକି ଜଣେ ଲେଖାଏଁ ଆକାଉଣ୍ଟାଣ୍ଟ ରହିବେ । ଏହି ଆକାଉଣ୍ଟାଣ୍ଟମାନେ ଡାଟା ଏଣ୍ଟ୍ରି ଅପରେଟର ଭାବେ ମଧ୍ୟ କାର୍ଯ୍ୟ କରିବେ। ଏଥିପାଇଁ ସ୍ୱତନ୍ତ୍ର ଭାବେ ୭୧୪୨ଟି ନୂଆ ପଦବୀ ସୃଷ୍ଟି କରାଯାଇଛି। ରାଜ୍ୟ କ୍ୟାବିନେଟ୍ ଆଜି ଏହି ନୂଆ ପଦବୀ ଓ ନିଯୁକ୍ତିପଦ୍ଧତି ସହ ସେବା ସର୍ତ୍ତାବଳୀକୁ ଅନୁମୋଦନ କରିଛନ୍ତି।

ଜିଆର୍‌ଏସ୍‌ଙ୍କ ପାଇଁ ୩୦% ପଦ ସଂରକ୍ଷିତ

ସରକାରଙ୍କ ଯୁକ୍ତି ଅନୁଯାୟୀ ଗ୍ରାମ ପଞ୍ଚାୟତ ଗୁଡ଼ିକରେ ରାଜ୍ୟ ତଥା କେନ୍ଦ୍ର ସରକାରଙ୍କ ବିଭିନ୍ନ ଲୋକାଭିମୁଖୀ ଯୋଜନା ଓ କାର୍ଯ୍ୟକ୍ରମ ଗୁଡ଼ିକ କାର୍ଯ୍ୟକାରୀ ହେବା ସହ କେନ୍ଦ୍ରୀୟ ଅର୍ଥ କମିଶନ ଓ ରାଜ୍ୟ ଅର୍ଥ କମିଶନଙ୍କ ଅନୁଦାନ ଓ ପାଣ୍ଠି ବିନିଯୋଗ ହେଉଛି। ଅତଏବ ଗ୍ରାମପଞ୍ଚାୟତକୁ ଅଧିକ ଜୀବନ୍ତ ଓ କାର୍ଯ୍ୟକ୍ରମ କରିବା ପାଇଁ ଓଡ଼ିଶା ଆକାଉଣ୍ଟାଣ୍ଟ କମ୍ ଡାଟା ଏଣ୍ଟ୍ରି ଅପରେଟର(ନିଯୁକ୍ତି ପଦ୍ଧତି ଓ ସେବା ସର୍ତ୍ତ) ନିୟମ-୨୦୨୪ ନାମକ ଏକ ନିୟମ ପ୍ରସ୍ତୁତ କରାଯାଇଛି। ପଞ୍ଚାୟତରେ ବିଭିନ୍ନ ଲୋକାଭିମୁଖୀ ଯୋଜନା ଓ କାର୍ଯ୍ୟକ୍ରମ ସହିତ ଜଡ଼ିତ ଥିବା ଗ୍ରାମ ରୋଜଗାର ସେବକଙ୍କ ଅଭିଜ୍ଞତାକୁ ଦୃଷ୍ଟିରେ ରଖି ମୋଟ ଆକାଉଣ୍ଟାଣ୍ଟ କମ୍ ଡାଟା ଏଣ୍ଟ୍ରି ଅପରେଟରର ୩୦ ପ୍ରତିଶତ ପଦବୀରେ ସେମାନଙ୍କୁ ମନୋନୀତ କରାଯିବ। ବାକି ୭୦ ପ୍ରତିଶତକୁ ପଦବୀକୁ ଓଡ଼ିଶା ଅଧସ୍ତନ କର୍ମଚାରୀ ଚୟନ ଆୟୋଗଙ୍କ ମାଧ୍ୟମରେ ପ୍ରତ୍ୟକ୍ଷ ନିଯୁକ୍ତି ଦ୍ୱାରା ପୂରଣ କରାଯିବ। ମାତ୍ର ଏକକାଳୀନ ଯୋଜନାରେ ଯେଉଁ ଗ୍ରାମରୋଜଗାର ସେବକମାନେ କ୍ରମାନ୍ୱୟନରେ ୫ବର୍ଷ କାର୍ଯ୍ୟ କରିଥିବେ ଓ ଅନ୍ୟାନ୍ୟ ଯୋଗ୍ୟତା ପୂରଣ କରୁଥିବେ ସେମାନଙ୍କୁ ଖାଲିଥିବା ସ୍ଥାନରେ ଅବସ୍ଥାପିତ କରାଯିବ ବୋଲି ନିଷ୍ପତ୍ତି ଗ୍ରହଣ କରାଯାଇଛି।

ଶଙ୍ଖ ଧରିଲେ ଅଂଶୁମାନ

'ମୁଖ୍ୟମନ୍ତ୍ରୀଙ୍କ ଆଶୀର୍ବାଦରୁ ମୁଁ ମୋ ଘରକୁ ଫେରିଛି'

ଭୁବନେଶ୍ୱର, ୧୬।୨ (ସମିସ): କେନ୍ଦ୍ରାପଡା ଜିଲ୍ଲା ରାଜନଗରର ପୂର୍ବତନ କଂଗ୍ରେସ ବିଧାୟକ ତଥା ପୂର୍ବତନ ଡ଼ିସିସି ସଭାପତି ଅଂଶୁମାନ ମହାନ୍ତି ତାଙ୍କର ହଜାରରୁ ଉର୍ଦ୍ଧ୍ୱର୍ ସମର୍ଥକଙ୍କ ସହ ବିଜୁ ଜନତା ଦଳରେ ଯୋଗ ଦେଇଛନ୍ତି। ଶୁକ୍ରବାର ଶଙ୍ଖଭବନଠାରେ ବିଜେଡି ସାଂଗଠନିକ ସମ୍ପାଦକ ପ୍ରଣବ ପ୍ରକାଶ ଦାସ, ରାଜ୍ୟସଭା ସାଂସଦ ମାନସ ମଙ୍ଗରାଜ, ମନ୍ତ୍ରୀ ଅତନୁ ସବ୍ୟସାଚୀ ନାୟକ, ମନ୍ତ୍ରୀ ପ୍ରତାପ କେଶରୀ ଦେବ, ବିଧାୟକ ତଥା କେନ୍ଦ୍ରାପଡା ଜିଲ୍ଲା ପର୍ଯ୍ୟବେକ୍ଷକ ପ୍ରତାପ ଜେନା ଓ ବିଧାୟକ ଧ୍ରୁବଚରଣ ସାହୁଙ୍କ ଉପସ୍ଥିତିରେ ଶ୍ରୀ ମହାନ୍ତି ବିଜେଡିରେ ସାମିଲ ହୋଇଛନ୍ତି। ଶଙ୍ଖଭବନରେ ମିଶ୍ରଣ ପରେ ଦଳୀୟ ନେତୃବୃନ୍ଦଙ୍କ ସହ ଶ୍ରୀ ମହାନ୍ତି ନବୀନ ନିବାସ ଯାଇ ବିଜେଡି ସୁପ୍ରିମୋ ତଥା ମୁଖ୍ୟମନ୍ତ୍ରୀ ନବୀନ ପଟ୍ଟନାୟକଙ୍କ ଆଶୀର୍ବାଦ ନେବା ସହ '୫-ଟି' ଅଧକ୍ଷ କାର୍ତ୍ତିକ ପାଣ୍ଡିଆନଙ୍କୁ ସାକ୍ଷାତ କରିଛନ୍ତି ।

ବିଜୁ ପରିବାରର ଘନିଷ୍ଠ ସହଯୋଗୀ ଥିଲେ ନଳିନୀ ମହାନ୍ତି : ପ୍ରଣବ ପ୍ରକାଶ

ଶଙ୍ଖଭବନରେ ଅଂଶୁମାନଙ୍କ ବିଜେଡି ଯୋଗଦାନ ଉତ୍ସବରେ ସାଙ୍ଗଠନିକ ସମ୍ପାଦକ ପ୍ରଣବ ପ୍ରକାଶ ଦାସ କହିଛନ୍ତି ଯେ ମୁଖ୍ୟମନ୍ତ୍ରୀଙ୍କ ରୂପାନ୍ତରିତ ସମୃଦ୍ଧ ଓଡିଶା ଗଠନରେ ଆକୃଷ୍ଟ ହୋଇ ଆଜି ପୂର୍ବତନ ବିଧାୟକ ଅଂଶୁମାନ ମହାନ୍ତି ଦଳରେ ଯୋଗ ଦେଇଛନ୍ତି। ସବୁ କ୍ଷେତ୍ରରେ ଆମ ରାଜ୍ୟ ଶ୍ରେଷ୍ଠ ପ୍ରଦର୍ଶନ କରୁଛି। ଏହି କ୍ରମରେ ରାଜଗନରରେ ଚାଲିଥିବା ବିକାଶ ମହାପର୍ବ ଅଂଶୁମାନଙ୍କ ଯୋଗଦାନ ପରେ ଆହୁରି ତୀବ୍ରତର ହେବ। ଅଂଶୁମାନଙ୍କ ବାପା ସ୍ୱର୍ଗତ ନଳିନୀ ମହାନ୍ତି ବିଜୁ ପରିବାରର ଅତ୍ୟନ୍ତ ଘନିଷ୍ଠ ସହଯୋଗୀ ଥିଲେ। ବିଜୁ ପରିବାର ପ୍ରତି ତାଙ୍କର ସମର୍ପଣ ଓ ଭଲ ପାଇବା ସର୍ବଦା ରହିଆସିଥିଲା। ରାଜନଗର ସବୁବେଳେ ବିଜେଡି ସହ ଅଛି। ମୁଖ୍ୟମନ୍ତ୍ରୀଙ୍କ ନେତୃତ୍ୱରେ ଯେଉଁମାନେ ତାଙ୍କ ଉପରେ ଆସ୍ଥା ରଖି ଦଳରେ ଯୋଗ ଦେଇଛନ୍ତି, ସମସ୍ତଙ୍କ ସମ୍ମାନ ଓ ଆତ୍ମବିଶ୍ୱାସ ସର୍ବଦା ବଜାୟ ରହିବବୋଲି ଶ୍ରୀ ଦାସ କହିଛନ୍ତି ।

ଜିଲ୍ଲା ପର୍ଯ୍ୟବେକ୍ଷକ ପ୍ରତାପ ଜେନା କହିଛନ୍ତି ଯେ ଅଂଶୁମାନ ଜଣେ ଯୁବ ଓ ଦକ୍ଷ ସଂଗଠକ ଭାବେ ଜଣାଶୁଣା। ତାଙ୍କର ଯୋଗଦାନ ରାଜନଗର ନିର୍ବାଚନମଣ୍ଡଳୀ ତଥା ସମଗ୍ର କେନ୍ଦ୍ରାପଡା ଜିଲ୍ଲାରେ ବିଜେଡି ସଂଗଠନ ମଜବୁତ ହେବା ସହ ବିକାଶ ଧାରା ଆହୁରି ତ୍ୱରାନ୍ୱିତ ହେବ। ରାଜ୍ୟସଭା ସାଂସଦ ମାନସ ରଞ୍ଜନ ମଙ୍ଗରାଜ କହିଛନ୍ତି ଯେ ଜଣେ ପୂର୍ବତନ ବିଧାୟକଭାବେ ଅଂଶୁମାନ ମହାନ୍ତିଙ୍କର ଜନସେବାରେ ପୂର୍ଣ୍ଣ ଅଭିଜ୍ଞତା ରହିଛି। ତାଙ୍କ ଭଳି ଯୁବ ନେତା ବିଜେଡିରେ ଯୋଗଦେବା ଫଳରେ କେନ୍ଦ୍ରାପଡ଼ା ଜିଲ୍ଲାରେ ଆମ ଦଳ ଆହୁରି ସୁଦୃଢ଼ ହେବ । ରାଜନଗର ବିଧାୟକ ଧ୍ରୁବଚରଣ ସାହୁ ଏହି ଅବସରରେ ପୂର୍ବତନ ବିଧାୟକ ଅଂଶୁମାନ ମହାନ୍ତି ଓ ତାଙ୍କ ସମର୍ଥକଙ୍କୁ ଦଳକୁ ସ୍ୱାଗତ କରିଛନ୍ତି । ସେହିପରି ଜିଲ୍ଲାର ଦୁଇ ମନ୍ତ୍ରୀ ପ୍ରତାପ କେଶରୀ ଦେବ ଏବଂ ମନ୍ତ୍ରୀ ଅତନୁ ସବ୍ୟସାଚୀ ନାୟକ ମଧ୍ୟ ଅଂଶୁମାନଙ୍କୁ ସ୍ୱାଗତ କରିଛନ୍ତି । ଏହି ଅବସରରେ ଅଂଶୁମାନ କହିଛନ୍ତି ଯେ ଆଜି ମୋ ପାଇଁ ଗର୍ବର ଦିନ। ମୁଖ୍ୟମନ୍ତ୍ରୀଙ୍କ ନିର୍ଦ୍ଦେଶକ୍ରମେ ଆଜି ମୁଁ ନିଜ ଘରକୁ ଫେରିଛି। ମୋର କର୍ମଭୂମି ରାଜନଗର ସହ ▶ପୃଷ୍ଠା-୯

ନିୟମିତ ହେବେ ୭୩ ବହୁଭାଷୀ ଶିକ୍ଷା ସ୍ୱେଚ୍ଛାସେବୀ

ଭୁବନେଶ୍ୱର, ୧୬।୨(ସମିସ): ୭୩ ଜଣ ବହୁଭାଷୀ ଶିକ୍ଷା ସ୍ୱେଚ୍ଛାସେବୀଙ୍କୁ ନିୟମିତ କରିବାରୁ ରାଜ୍ୟ କ୍ୟାବିନେଟ୍ ନିଷ୍ପତ୍ତି ନେଇଛି। ବିଦ୍ୟାଳୟ ଓ ଗଣଶିକ୍ଷା ବିଭାଗ ଅଧୀନରେ ବିଗତ ୧୬ବର୍ଷ ଧରି କେତେକ ବହୁଭାଷୀ ଶିକ୍ଷା ସ୍ୱେଚ୍ଛାସେବୀ କାର୍ଯ୍ୟ କରିଆସୁଛନ୍ତି। ଏମାନଙ୍କ ମଧ୍ୟରୁ ୭୩ ଜଣ ଶିକ୍ଷା ସ୍ୱେଚ୍ଛାସେବୀଙ୍କୁ ନିୟମିତ କରିବା ନେଇ ଶୁକ୍ରବାକ ହୋଇଥିବା କ୍ୟାବିନେଟ୍ ବୈଠକରେ ମୋହର ବାଜିଛି।

ବର୍ତ୍ତମାନ ପ୍ରାଥମିକ ବିଦ୍ୟାଳୟରେ ପାଠ ପଢୁଥିବା ଜନଜାତି ଛାତ୍ରୀମାନଙ୍କୁ ସେମାନେ ମାତୃଭାଷାରେ ଶିକ୍ଷାଦାନ ଦେଇ ବର୍ତ୍ତମାନର ପାଠ୍ୟ ଖସଡ଼ାକୁ ସହଜ ଓ ସରଳ ଭାବରେ ବୁଝାଇବା ପାଇଁ ବହୁଭାଷୀ ଶିକ୍ଷା ସ୍ୱେଚ୍ଛାସେବୀ ଭାବେ ଏମାନେ କାର୍ଯ୍ୟରତ ଅଛନ୍ତି। ଏମାନଙ୍କୁ ନିୟମିତ କରିବା ପାଇଁ ବିଗତ ଦିନରୁ ଦାବି ହୋଇ ଆସୁଥିଲା। ଯେହେତୁ ଏହି ବହୁଭାଷୀ ସ୍ୱେଚ୍ଛାସେବୀମାନେ ବିଦ୍ୟାଳୟ ଯାଉଥିବା ଜନଜାତି ପିଲାମାନଙ୍କୁ ମୁଖ୍ୟସ୍ରୋତର ଶିକ୍ଷା ସହିତ ସାମିଲ୍ କରିବା ପାଇଁ ଦାୟିତ୍ୱ ନିର୍ବାହ କରୁଛନ୍ତି ଏବଂ ବର୍ତ୍ତମାନ ଯେଉଁ ସ୍ୱେଚ୍ଛାସେବୀମାନଙ୍କର ଆବଶ୍ୟକ ଶିକ୍ଷାଗତ ଯୋଗ୍ୟତା ଯଥା +୨ ଡିଏଲ୍‌ଇଇଡି/ସିଟି ଏବଂ ଓଟିଇଟି ରହିଛି। ଏକକାଳୀନ ମାପଦଣ୍ଡ ହିସାବରେ ବୟସକୁ ରିହାତି ଦେଇ ନିୟମିତ ସୃଷ୍ଟି କରାଯାଇଥିବା ଅନୁସୂଚିତ ଜନଜାତି ଓ ଅନୁସୂଚିତ ଜାତି ଉନ୍ନୟନ ବିଭାଗର ଜନଜାତି ଭାଷା ଶିକ୍ଷକ ପଦବୀରେ ୭୩ ଜଣ ବହୁଭାଷୀ ଶିକ୍ଷା ସ୍ୱେଚ୍ଛାସେବୀଙ୍କୁ ନିୟମିତ କରାଯିବ ବୋଲି କ୍ୟାବିନେଟ୍ ବୈଠକ ପରେ ରାଜ୍ୟ ସରକାର ସୂଚନା ଦେଇଛନ୍ତି। ଅବଶିଷ୍ଟ ବହୁଭାଷୀ ସ୍ୱେଚ୍ଛାସେବୀମାନଙ୍କୁ ଆଗାମୀ ୩ବର୍ଷ ସମୟସୀମା ମଧ୍ୟରେ ଆବଶ୍ୟକ +୨ ଡିଏଲ୍‌ଇଇଡି/ସିଟି ଏବଂ ଓଟିଇଟି ଯୋଗ୍ୟତା ହାସଲ କରିବା ପରେ ଯଦି ସେମାନଙ୍କ ବୟସ ନିୟମିତ ହେବା ସମୟରେ ୬୦ ବର୍ଷ ଭିତରେ ହୋଇଥାଏ, ତେବେ ସେମାନଙ୍କୁ ନିୟମିତ କରିବା ପାଇଁ ଆବଶ୍ୟକ ପଦକ୍ଷେପ ନିଆଯିବ ବୋଲି ରାଜ୍ୟ କ୍ୟାବିନେଟ୍ ନିଷ୍ପତ୍ତି ନେଇଛି।

ପ୍ରତିଶ୍ରୁତି ରଖିଲେ ମୁଖ୍ୟମନ୍ତ୍ରୀ

ଧର୍ମଶାଳା ପାଇଁ କୁଲତା ସମାଜକୁ ମିଳିଲା ଜମି

ଭୁବନେଶ୍ୱର, ୧୬।୨ (ସମିସ): କଥା ଦେଇ କଥା ରଖୁଥିବା ମୁଖ୍ୟମନ୍ତ୍ରୀ ନବୀନ ପଟ୍ଟନାୟକ ଆଜି ପୁଣିଥରେ ଏହି ଉଦାହରଣ ସମସ୍ତଙ୍କ ସାମ୍ନାରେ ରଖିଛନ୍ତି। ପୂର୍ବ ପ୍ରତିଶ୍ରୁତି ଅନୁସାରେ ମୁଖ୍ୟମନ୍ତ୍ରୀ ଆଜି ପୁରୀ ବାଲୁଖଣ୍ଡ ମୌଜାରେ ଓଡ଼ିଶା କୁଲତା ସମାଜର ଧର୍ମଶାଳା ନିର୍ମାଣ ପାଇଁ ୧ଏକର ଜମି ଦେଇଛନ୍ତି। ବିନା ପ୍ରିମିୟମ୍, ବିନା ଇନସିଡେଣ୍ଟାଲ ଦେୟ ଏବଂ ସ୍ୱଳ୍ପ ବାର୍ଷିକ ଭୂରାଜସ୍ୱ ଓ ସେସ୍‌ରେ ଦେବା ପାଇଁ ରାଜ୍ୟ କ୍ୟାବିନେଟ୍ ନିଷ୍ପତ୍ତି ନେଇଛନ୍ତି। ଏଥିପାଇଁ ଓଡ଼ିଶା କୁଲତା ସମାଜକୁ ବାର୍ଷିକ ଭୂ-ରାଜସ୍ୱ ବାବଦରେ ୧୦୦ ଟଙ୍କା ଓ ବାର୍ଷିକ ଭୂ-ରାଜସ୍ୱର ୭୫% ହିସାବରେ ୭୫ ଟଙ୍କାକୁ ମିଶାଇ ସର୍ବମୋଟ ୧୭୫ ଟଙ୍କା ଦେବାକୁ ହେବ।

ସୂଚନାଯୋଗ୍ୟ ଯେ ପଶ୍ଚିମ ଓଡ଼ିଶାର ୧୧ଟି କୁଲତା ସମାଜର କର୍ମକର୍ତ୍ତା ଭୁବନେଶ୍ୱର ଆସି ନବୀନ ନିବାସରେ ମୁଖ୍ୟମନ୍ତ୍ରୀଙ୍କୁ ସୌଜନ୍ୟମୂଳକ ସାକ୍ଷାତ କରିଥିଲେ। ଏହି ଅବସରରେ ପୁରୀରେ ଧର୍ମଶାଳା ନିର୍ମାଣରେ ସହଯୋଗ କରିବା ଲାଗି ସେମାନେ ମୁଖ୍ୟମନ୍ତ୍ରୀଙ୍କୁ ନିବେଦନ କରିଥିଲେ। ପ୍ରତିଦିନ ବହୁସଂଖ୍ୟକ କୁଲତା ସମାଜ ଲୋକ ଓଡ଼ିଶାର ବିଭିନ୍ନ ଜିଲ୍ଲାରୁ ମହାପ୍ରଭୁଙ୍କ ଦର୍ଶନ ପାଇଁ ପୁରୀ ଆସିଥା'ନ୍ତି। କିନ୍ତୁ ସେମାନେ ରହିବା ପାଇଁ ସମସ୍ୟା ଭୋଗୁଥିବାରୁ ଧର୍ମଶାଳା ନିର୍ମାଣ ପାଇଁ ଜମି ଖଣ୍ଡେ ଦେବାକୁ ସେମାନେ ମୁଖ୍ୟମନ୍ତ୍ରୀଙ୍କୁ ଅନୁରୋଧ କରିଥିଲେ। ଆଉ ସେମାନଙ୍କ ଅନୁରୋଧ ନିଶ୍ଚୟ ରକ୍ଷା ହେବ ବୋଲି ମୁଖ୍ୟମନ୍ତ୍ରୀ ପ୍ରତିଶ୍ରୁତି ଦେଇଥିଲେ। ଆଜି ରାଜ୍ୟ କ୍ୟାବିନେଟ୍‌ର ନିଷ୍ପତ୍ତି ପରେ କୁଲତା ସମାଜରେ ଆନନ୍ଦ ଲହରୀ ଖେଳିଯାଇଛି। ସେମାନଙ୍କର ଦୀର୍ଘ ଦିନର ଆଶାକୁ ମୁଖ୍ୟମନ୍ତ୍ରୀ ପୂରଣ କରିଛନ୍ତି ବୋଲି କହିବା ସହ ସେଥିପାଇଁ ମୁଖ୍ୟମନ୍ତ୍ରୀଙ୍କୁ ସାଧୁବାଦ ଜଣାଇଛନ୍ତି।

ମତ୍ସ୍ୟ-ପ୍ରାଣୀ ସମାବେଶ ଓଡ଼ିଶା-୨୦୨୪ ଉଦ୍‌ଘାଟନ କଲେ ମୁଖ୍ୟମନ୍ତ୍ରୀ

'ମତ୍ସ୍ୟ ଓ ପ୍ରାଣିପାଳନ ବିକାଶରେ ବୈଜ୍ଞାନିକ ପଦ୍ଧତି ଆପଣାଅ'

ଭୁବନେଶ୍ୱର, ୧୬।୨(ସମିସ): ମତ୍ସ୍ୟ ଓ ପ୍ରାଣିସଂପଦ ବିକାଶ କ୍ଷେତ୍ରରେ ରାଜ୍ୟ ସରକାରଙ୍କ '୫-ଟି' ଅଧିନରେ ବୈଜ୍ଞାନିକ ପଦ୍ଧତିରେ ଫାର୍ମି ପାଇଁ ନୂଆ ଜ୍ଞାନକୌଶଳର ବ୍ୟବହାର କରାଯାଉଛି। ବାୟୋ-ଫ୍ଲକ୍, କେଜ୍ କଲଚର ମାଛଚାଷ, ସେକ୍ସ ସର୍ଟେଡ୍ ସିମେନ୍ ପଦ୍ଧତି ପରି ନୂଆ ଜ୍ଞାନକୌଶଳ ବ୍ୟବହାର କରି ରାଜ୍ୟ ଚାଷୀମାନଙ୍କ ଆୟ ବହୁଗୁଣିତ କରିବା ଦିଗରେ ପଦକ୍ଷେପ ନିଆଯାଉଛି। ବୈଜ୍ଞାନିକ ପଦ୍ଧତିରେ ମତ୍ସ୍ୟ ଓ ପ୍ରାଣିପାଳନ ବିଷୟରେ ଚାଷୀଙ୍କୁ ଅବଗତ କରାଯିବା ସହ ଏହାର ଉପଯୋଗ ଉପରେ ମୁଖ୍ୟମନ୍ତ୍ରୀ ନବୀନ ପଟ୍ଟନାୟକ ଗୁରୁତ୍ୱାରୋପ କରିଛନ୍ତି।

ଜନତା ମଇଦାନରେ ଶୁକ୍ରବାର ତିନିଦିନିଆ ରାଜ୍ୟସ୍ତରୀୟ 'ମତ୍ସ୍ୟ-ପ୍ରାଣୀ ସମାବେଶ-୨୦୨୪'ର ଉଦ୍‌ଘାଟନ ଅବସରରେ ଏକ ଭିଡିଓ ବାର୍ତ୍ତାରେ ମୁଖ୍ୟମନ୍ତ୍ରୀ କହିଛନ୍ତି ଯେ, ମତ୍ସ୍ୟ ଉତ୍ପାଦନରେ ଓଡ଼ିଶା ସାରା ଦେଶରେ ଚତୁର୍ଥ ସ୍ଥାନ ଅଧିକାର କରିଛି। ସରକାର ରାଜ୍ୟର ମତ୍ସ୍ୟଚାଷୀ ଓ ମତ୍ସ୍ୟଜୀବୀଙ୍କ

ଉନ୍ନତି ପାଇଁ ନୂତନ ଭାବେ 'ମୁଖ୍ୟମନ୍ତ୍ରୀ ମତ୍ସ୍ୟଜୀବୀ କଲ୍ୟା

ସକାଳ
THE SAKALA

PRINTED AT BHUBANESWAR ■ JEYPORE ■ SAMBALPUR ■ PANIKOILI

◆VOLUME- 41 ◆ISSUE-233 ◆BHUBANESWAR ◆SATURDAY ◆17 FEBRUARY 2024 ◆PAGE-16 ◆₹ 6.00

◆ବର୍ଷ-୪୧ ◆ସଂଖ୍ୟା-୨୩୩ ◆ଭୁବନେଶ୍ୱର ◆ଶନିବାର ◆୧୭ ଫେବୃଆରୀ ୨୦୨୪ ◆ପୃଷ୍ଠା-୧୬ ◆ଟ.୬.୦୦

୫୦୦ ୱିକେଟ୍ କ୍ଲବରେ ଅଶ୍ୱିନ

■ **ରାଜକୋଟ, ୧୬।୨ (ଏଜେନ୍ସି):** ଭେଟେରାନ ସ୍ପିନର ରବିଚନ୍ଦ୍ରନ ଅଶ୍ୱିନ ଦ୍ୱିତୀୟ ଭାରତୀୟ ବୋଲର ଭାବେ ଟେଷ୍ଟ କ୍ରିକେଟ୍‌ରେ ୫୦୦ ୱିକେଟ ଅକ୍ତିଆର କରିଛନ୍ତି। ଏଠାରେ ଇଂଲଣ୍ଡ ବିପକ୍ଷରେ ଚାଲିଥିବା ୩ୟ ଟେଷ୍ଟରେ ଜ୍ୟାକ୍ କ୍ରଲୀଙ୍କୁ ଆଉଟ୍ କରି ୩୭ ବର୍ଷୀୟ ଅଶ୍ୱିନ ଏହି ମାଇଲଖୁଣ୍ଟ ହାସଲ କରିଛନ୍ତି। ୨୦୧୧ରେ ଟେଷ୍ଟ ପଦାର୍ପଣ କରିଥିବା ଅଶ୍ୱିନ ନିଜର ୯୮ତମ ଟେଷ୍ଟ ମ୍ୟାଚ୍ ଖେଳୁଥିବାବେଳେ ଏହି ସଫଳତା ପାଇଛନ୍ତି। ଏହିକ୍ରମରେ ସେ ପ୍ରାକ୍ତନ ସାଥୀ ଖେଳାଳି ଅନିଲ କୁମ୍ବଲେ (୧୦୫ ମ୍ୟାଚ୍)ଙ୍କୁ ପଛରେ ପକାଇ ଦ୍ରୁତତମ ଭାରତୀୟ ବୋଲର ଭାବେ ୫୦୦ ୱିକେଟ୍ ନେଇଛନ୍ତି। ସେହିଭଳି ବିଶ୍ୱର ୯ମ ବୋଲର ଭାବେ ସେ ଏହି ୫୦୦ ୱିକେଟ୍ କ୍ଲବରେ ସାମିଲ ହୋଇଛନ୍ତି। ତାଙ୍କ ପୂର୍ବରୁ ମୁଥିଆ ମୁରଲୀଧରନ (୮୦୦ ୱିକେଟ୍), ସେନ ୱର୍ଣ୍ଣ (୭୦୮), ଜେମ୍ସ ଆଣ୍ଡରସନ (୬୯୬), ଅନିଲ କୁମ୍ବଲେ (୬୧୯), ଷ୍ଟୁଆର୍ଟ ବ୍ରଡ୍ (୬୦୪), ଗ୍ଲେନ ମ୍ୟାକ୍‌ଗ୍ରା (୫୬୩), କର୍ଟନୀ ୱାଲ୍ଶ (୫୧୯) ଓ ନାଥନ ଲିୟନ (୫୧୭) ଏହି ସଫଳତା ପାଇଥିଲେ।

ଦ୍ୱିତୀୟ ଇସ୍ପାତ କାରଖାନା ଭିତ୍ତି ପଡ଼ିଲା

ଢିଙ୍କିଆରେ ଜେଏସ୍‌ଡବ୍ଲ୍ୟୁର ସର୍ବବୃହତ ଷ୍ଟିଲ୍ ପ୍ଲାଣ୍ଟର ଶିଳାନ୍ୟାସ କଲେ ମୁଖ୍ୟମନ୍ତ୍ରୀ

■ **ଭୁବନେଶ୍ୱର/ପାରାଦ୍ୱୀପ, ୧୬।୨ (ସମିସ):** ଜଗତସିଂହପୁର ଜିଲ୍ଲା ତଥା ଓଡ଼ିଶା ପାଇଁ ଆଜି ଦିନଟି ଐତିହାସିକ ତଥା ସ୍ମରଣୀୟ ହୋଇ ରହିବ। ପାରାଦ୍ୱୀପରେ ଏକ ଇସ୍ପାତ କାରଖାନା ସ୍ଥାପନ ପାଇଁ ପ୍ରବାଦପୁରୁଷ ବିଜୁ ପଟ୍ଟନାୟକ ଯେଉଁ ସ୍ୱପ୍ନ ଦେଖିଥିଲେ ତାହା ଏବେ ସାକାର ହୋଇଛି। ମୁଖ୍ୟମନ୍ତ୍ରୀ ନବୀନ ପଟ୍ଟନାୟକଙ୍କ ଉଦ୍ୟମରେ ପାରାଦ୍ୱୀପ ନିକଟସ୍ଥ ଢିଙ୍କିଆ ଅଞ୍ଚଳରେ ସ୍ଥାପନ ହେବାକୁ ଯାଉଛି ବିଶ୍ୱର ଅନ୍ୟତମ ବୃହତ୍ ଇସ୍ପାତ କାରଖାନା। ଜେଏସ୍‌ଡବ୍ଲ୍ୟୁ ଉତ୍କଳ ଷ୍ଟିଲ୍ ଲିମିଟେଡ୍ ଦ୍ୱାରା ପ୍ରତିଷ୍ଠା ହେବାକୁ ଯାଉଥିବା ଏହି ଇସ୍ପାତ କାରଖାନାକୁ ମୁଖ୍ୟମନ୍ତ୍ରୀ ନବୀନ ପଟ୍ଟନାୟକ ଶୁକ୍ରବାର ଶିଳାନ୍ୟାସ କରିଛନ୍ତି। ଏହି କାରଖାନା ସ୍ଥାପନ ନିମନ୍ତେ ଜେଏସ୍‌ଡବ୍ଲ୍ୟୁ ୬୫ ହଜାର କୋଟି ଟଙ୍କା ନିବେଶ କରିବ। କାରଖାନାରୁ ବାର୍ଷିକ ୧୩.୨ ନିୟୁତ ଟନ୍ ଇସ୍ପାତ୍ ଉତ୍ପାଦନ ହେବ ଏବଂ ଏଠାରେ କେବଳ ପ୍ରତ୍ୟକ୍ଷ ଭାବରେ ୩୫ ହଜାର ଯୁବବର୍ଗଙ୍କ ପାଇଁ ନିଯୁକ୍ତି ସୁଯୋଗ ସୃଷ୍ଟି ହେବ । ଅନୁରୂପ ଭାବରେ ପାରାଦ୍ୱୀପରେ ରିନ୍ୟୁ ଇ-ଫୁଏଲ୍ସ ପ୍ରାଇଭେଟ୍ ଲିମିଟେଡ ୨୨ ହଜାର କୋଟି ଟଙ୍କା ପୁଞ୍ଜି ନିବେଶରେ ବାର୍ଷିକ ୧.୨୦ ନିୟୁତ ଟନ୍ ଗ୍ରୀନ୍ ଆମୋନିଆ ଉତ୍ପାଦନ କ୍ଷମତା ବିଶିଷ୍ଟ କାରଖାନା ଓ ସିଲକ୍ସ ଇଣ୍ଡିଆ ପ୍ରାଇଭେଟ୍ ଲିମିଟେଡ୍‌ର ୫୦୦ କୋଟି ଟଙ୍କା ପୁଞ୍ଜି ନିବେଶରେ ବାର୍ଷିକ ୨୫ ହଜାର ନିୟୁତ ଟନ୍ କ୍ଷମତା ବିଶିଷ୍ଟ ଅତ୍ୟାଧୁନିକ ରାସାୟନିକ କାରଖାନା ସ୍ଥାପନ କରିବାକୁ ଯାଉଛି। ଏହି କାରଖାନାକୁ ମଧ୍ୟ ମୁଖ୍ୟମନ୍ତ୍ରୀ ଶିଳାନ୍ୟାସ କରିଛନ୍ତି ।

- ୬୫ ହଜାର କୋଟି ନିବେଶ, ୩୫୦୦୦ ନିଯୁକ୍ତି ସୁଯୋଗ
- ବାର୍ଷିକ ୧୩.୨ ନିୟୁତ ଟନ୍ ଇସ୍ପାତ ଉତ୍ପାଦନ ଲକ୍ଷ୍ୟ
- ରିନ୍ୟୁ ଇ-ଫୁଏଲ୍ସ ଓ ସିଲକ୍ସ ଇଣ୍ଡିଆ ଶିଳ୍ପର ଭିତ୍ତି ସ୍ଥାପନ
- ଓଡ଼ିଶାର ବିକାଶ ଧାରାକୁ ଉଜ୍ଜ୍ୱଳ କରିଛି '୫-ଟି' ଉପକ୍ରମ

ପାରାଦୀପ ସାରା ପୂର୍ବ ଭାରତରେ ଏକ ପ୍ରମୁଖ ପୁଞ୍ଜିନିବେଶ ସ୍ଥଳୀ: ମୁଖ୍ୟମନ୍ତ୍ରୀ

ବିଜୁ ବାବୁଙ୍କ ସ୍ୱପ୍ନ ପୂରଣ କରିଛନ୍ତି ନବୀନ ପଟ୍ଟନାୟକ: ସଜ୍ଜନ ଜିନ୍ଦଲ

ପାରାଦ୍ୱୀପରେ ଇସ୍ପାତ, ଆମୋନିଆ ଓ ରାସାୟନିକ କାରଖାନାର ଶିଳାନ୍ୟାସ ଅବସରରେ ମୁଖ୍ୟମନ୍ତ୍ରୀ ନବୀନ ପଟ୍ଟନାୟକ ସ୍ୱର୍ଗୀୟ ପ୍ରବାଦପୁରୁଷଙ୍କ ସ୍ମୃତିଚାରଣ କରିଛନ୍ତି। ମୁଖ୍ୟମନ୍ତ୍ରୀ କହିଛନ୍ତି ଯେ ପାରାଦୀପ ଆସିଲେ ତାଙ୍କର ପ୍ରବାଦ ପୁରୁଷ ବିଜୁ ବାବୁଙ୍କ ସ୍ମୃତି ମନକୁ ଆସେ। ୧୯୬୦ ମସିହାର ପ୍ରାରମ୍ଭରେ ବିଜୁ ବାବୁ ଏକ ଯୁଗାନ୍ତକାରୀ ନିଷ୍ପତ୍ତି ନେଇ ପାରାଦୀପ ବନ୍ଦର ସ୍ଥାପନ କରିଥିଲେ। ଓଡ଼ିଶା ବିକାଶରେ ଏହା ମାଇଲଷ୍ଟୋନ ଥିଲା। ଆଜି ପାରାଦୀପ ସାରା ପୂର୍ବ ଭାରତରେ ଏକ ପ୍ରମୁଖ ପୁଞ୍ଜି ନିବେଶ ସ୍ଥଳୀ ହୋଇ ପାରିଛି। ଏକ ବନ୍ଦର ନଗରୀ ଭାବେ ପାରାଦୀପର ସୁନାମ ମଧ୍ୟ ବୃଦ୍ଧି ପାଇଛି। ଜେଏସ୍‌ଡବ୍ଲ୍ୟୁର ମେଗା ଇସ୍ପାତ କାରଖାନା ସହ ଗ୍ରୀନ ଆମୋନିଆ କାରଖାନା ଓ ଅତ୍ୟାଧୁନିକ ରସାୟନିକ କାରଖାନା ପାଇଁ ଭିତ୍ତି ପଡ଼ିଥିବା ଯୋଗୁଁ ମୁଖ୍ୟମନ୍ତ୍ରୀ ଖୁସି ବ୍ୟକ୍ତ କରିଛନ୍ତି। ଏହି ସବୁ ଶିଳ୍ପାନୁଷ୍ଠାନ ଓଡ଼ିଶା ପାଇଁ ପ୍ରାୟ ୯୦ ହଜାର କୋଟି ଟଙ୍କାର ପୁଞ୍ଜି ନିବେଶ ଆଣିଛି। ତା ସହିତ ଏ ସବୁ ପ୍ରକଳ୍ପ ମାଧ୍ୟମରେ ୩୫ ହଜାର ନିଯୁକ୍ତି ସୃଷ୍ଟି ହେବ। ମୁଖ୍ୟମନ୍ତ୍ରୀ ଏ ସବୁ ପୁଞ୍ଜି ନିବେଶ କରୁଥିବା ଶିଳ୍ପପତିମାନଙ୍କୁ ଏହି ▶ପୃଷ୍ଠା-୯

▶▶ ମିଶନ ଶକ୍ତି ମହିଳାଙ୍କ ବିକାଶ ପାଇଁ ରାଜ୍ୟ ସରକାର ବଦ୍ଧପରିକର

୭୦ ଲକ୍ଷ ଏସ୍‌ଏଚ୍‌ଜି ସଦସ୍ୟାଙ୍କୁ ୧୦୦୦ ଟଙ୍କା ୟୁନିଫର୍ମ ଭତ୍ତା

■ **ଭୁବନେଶ୍ୱର, ୧୬।୨ (ସମିସ):** ରାଜ୍ୟରେ ମହିଳା ସ୍ୱୟଂ ସହାୟକ ଗୋଷ୍ଠୀର ୭୦ ଲକ୍ଷ ମା'ମାନଙ୍କୁ ଅର୍ଥନୈତିକ ଏବଂ ସାମାଜିକସ୍ତରରେ ସଶକ୍ତ ଏବଂ ଆତ୍ମନିର୍ଭର କରି ଗଢ଼ିତୋଳିବା ପାଇଁ ମୁଖ୍ୟମନ୍ତ୍ରୀ ନବୀନ ପଟ୍ଟନାୟକ ବ୍ୟାପକ ପଦକ୍ଷେପ ନେଇ ଆସୁଛନ୍ତି। ଏହିକ୍ରମରେ ଶୁକ୍ରବାର ମୁଖ୍ୟମନ୍ତ୍ରୀ ନବୀନ ପଟ୍ଟନାୟକଙ୍କ ଅଧ୍ୟକ୍ଷତାରେ ଅନୁଷ୍ଠିତ କ୍ୟାବିନେଟ ବୈଠକରେ ୭୦ ଲକ୍ଷ ମହିଳା ସ୍ୱୟଂ ସହାୟକ ଗୋଷ୍ଠୀ ସଦସ୍ୟା, ୧.୫ ଲକ୍ଷରୁ ଅଧିକ ଗ୍ରାମ ପଞ୍ଚାୟତସ୍ତରୀୟ ମହାସଂଘ, ବ୍ଲକ ସ୍ତରୀୟ ମହାସଂଘ, ଜିଲ୍ଲାସ୍ତରୀୟ ମହାସଂଘ ଏବଂ ସହରାଞ୍ଚଳରେ ଥିବା ଆଞ୍ଚଳିକ ମହାସଂଘର ପରିଚାଳନା କମିଟି ସଦସ୍ୟାଙ୍କ ପାଇଁ ଏକ ବଡ଼ ନିଷ୍ପତ୍ତି ନିଆଯାଇଛି। ଉପରୋକ୍ତ ସମସ୍ତ ସଦସ୍ୟାଙ୍କ ପାଇଁ ୨୦୨୩-୨୪ ଆର୍ଥିକ ବର୍ଷରେ ମୋଟ ୭୩୦ କୋଟି ଟଙ୍କା ଅନୁମୋଦନ କରାଯାଇଛି। ନିଜ ପସନ୍ଦର ୟୁନିଫର୍ମ କିଣିବା ପାଇଁ ସମସ୍ତ ମିଶନ ଶକ୍ତି ସ୍ୱୟଂ ସହାୟକ ଗୋଷ୍ଠୀର ସଦସ୍ୟାଙ୍କୁ ୧୦୦୦ ଟଙ୍କା ଲେଖାଏଁ ସହାୟତା ପ୍ରଦାନ କରାଯିବ। ସ୍ୱୟଂ ସହାୟକ ଗୋଷ୍ଠୀମାନେ ନିଜ ପସନ୍ଦର ୟୁନିଫର୍ମ ଚୟନ କରିବେ। ସେହିପରି ଗ୍ରାମ ପଞ୍ଚାୟତ, ବ୍ଲକ, ଜିଲ୍ଲାସ୍ତରୀୟ ମହାସଂଘର କାର୍ଯ୍ୟ ନିର୍ବାହୀ କମିଟି ସଦସ୍ୟା ଏବଂ ସହରାଞ୍ଚଳରେ ଆଞ୍ଚଳିକ ମହାସଂଘର ପରିଚାଳନା କମିଟି ସଦସ୍ୟାମାନେ ନିଜ ମନ ପସନ୍ଦର ବ୍ଲେଜର କିଣିପାରିବେ। ଏଥିପାଇଁ ପ୍ରତ୍ୟେକ ସଦସ୍ୟାଙ୍କୁ ୨୦୦୦ ଟଙ୍କା ଲେଖାଏଁ ଆର୍ଥିକ ସହାୟତା ପ୍ରଦାନ କରାଯିବ। ଏହି ରାଶି ସ୍ୱୟଂ ସହାୟକ ଗୋଷ୍ଠୀ ଓ ମହାସଂଘର ବ୍ୟାଙ୍କ ଆକାଉଣ୍ଟରେ ସିଧାସଳଖ ଜମା ହେବ। ଏହି ଐତିହାସିକ ନିଷ୍ପତ୍ତି, ମିଶନ ଶକ୍ତି ଅଧିନରେ ଥିବା ଏସ୍‌ଏଚଜି ତଥା ସେମାନଙ୍କ ମହାସଂଘର ସଦସ୍ୟାମାନଙ୍କ ପରିଚୟକୁ ସଂରକ୍ଷଣ ତଥା ପ୍ରୋତ୍ସାହନ କରିବାରେ ବିଶେଷ ସହାୟକ ହୋଇପାରିବ। ସେହିପରି ସେମାନଙ୍କ ମଧ୍ୟରେ ପରିବର୍ତ୍ତନକାରୀ ଭୂମିକାକୁ ସୁଦୃଢ଼ କରିବା ସହ ଏସଏମଇରେ ପରିଣତ କରିବା ପାଇଁ ଏହି ନିଷ୍ପତ୍ତି ଉତ୍ସାହିତ କରିବ ବୋଲି ସରକାର ଆଶା ରଖିଛନ୍ତି।

ମିଶନ ଶକ୍ତି

୧.୫ ଲକ୍ଷ କାର୍ଯ୍ୟନିର୍ବାହୀ ସଦସ୍ୟାଙ୍କୁ ବ୍ଲେଜର୍ ଭତ୍ତା ୨୦୦୦ ଟଙ୍କା

ମିଶନ ଶକ୍ତି ବିଭାଗର ୭୩୦ କୋଟିର ପ୍ରସ୍ତାବକୁ କ୍ୟାବିନେଟ ଅନୁମୋଦନ

ସୂଚନାଯୋଗ୍ୟ ଯେ ମିଶନ ଶକ୍ତି ମାଧ୍ୟମରେ ମହିଳା ସଶକ୍ତିକରଣ ପାଇଁ ରାଜ୍ୟ ସରକାରଙ୍କ ପ୍ରତିବଦ୍ଧତା ବିଭିନ୍ନ କ୍ଷେତ୍ରରେ ମାମାନଙ୍କର ପ୍ରବେଶ ସୁନିଶ୍ଚିତ କରିପାରିଛି। ଏସ୍‌ଏଚ୍‌ଜିମାନଙ୍କ ପାଇଁ ବିଭିନ୍ନ କାର୍ଯ୍ୟକ୍ରମ ପାଇଁ ଭିତ୍ତିଭୂମିର ବ୍ୟବସ୍ଥା ଓ ସରକାରୀ ବିଭାଗର ବିଭିନ୍ନ କାର୍ଯ୍ୟକ୍ରମରେ ନିୟୋଜିତ କରି ଏସଏଚଜିକୁ ଏସଏମଇରେ ମିଶନ ଶକ୍ତି ପରିଣତ କରୁଛି। ବିଶେଷକରି ମୁଖ୍ୟମନ୍ତ୍ରୀଙ୍କ ମାନସ ସନ୍ତାନ, ମିଶନ ଶକ୍ତି ଆଜି ଓଡ଼ିଶାରେ ଏକ ମହାଦ୍ରୁମରେ ପରିଣତ ହୋଇଛି। ଏହି ସଶକ୍ତିକରଣ ସମାଜରେ ମହିଳାଙ୍କ ଭୂମିକାକୁ ପୁନଃନିର୍ଦ୍ଧାରଣ କରିପାରିଛି।

ସକାଳ
THE SAKALA

PRINTED AT BHUBANESWAR ■ JEYPORE ■ SAMBALPUR ■ PANIKOILI

◆VOLUME- 41 ◆ISSUE-233 ◆BHUBANESWAR ◆SATURDAY ◆17 FEBRUARY 2024 ◆PAGE-16 ◆₹ 6.00

◆ବର୍ଷ-୪୧ ◆ସଂଖ୍ୟା-୨୩୩ ◆ଭୁବନେଶ୍ୱର ◆ଶନିବାର ◆୧୭ ଫେବୃଆରୀ ୨୦୨୪ ◆ପୃଷ୍ଠା-୧୬ ◆ଟ.୬.୦୦

ଯୁବକଙ୍କୁ ଦଳିଦେଲା ଦନ୍ତା

■ ବାରିପଦା, ୧୬।୨ (ସମିସ): ମୟୂରଭଞ୍ଜ ଜିଲ୍ଲା ବେତନଟୀ ରେଞ୍ଜ ଓ ମୋରଡା ବ୍ଲକ ଅଧୀନ ଜୁଆଳିଭଙ୍ଗା ପଞ୍ଚାୟତ କାଳିଆନାଳ ଗ୍ରାମରେ ଏକ ଦନ୍ତାହାତୀ ଆକ୍ରମଣରେ ଜଣେ ଯୁବକଙ୍କ ମୃତ୍ୟୁ ଘଟିଛି। ମୃତକ ହେଲେ, ମୋରଡ଼ା ଥାନା ଅନ୍ତର୍ଗତ କାଳିଆନାଳ ଗ୍ରାମର ପୁଇନା ଦେହୁରୀ।

ସୂଚନା ମୁତାବକ, ଗୁରୁବାର ବିଳମ୍ବିତ ରାତିରେ ୩ଟି ଦନ୍ତାହାତୀ ଗାଁ ଭିତରେ ପଶି ଉପଦ୍ରବ କରୁଥିଲେ। ପୁଇନା ଦୁଇ ଝିଅ ସହ ଘରେ ଶୋଇଥିବା ବେଳେ ହାତୀ ଆସିବା ଜାଣିପାରି ଏଣେତେଣେ ଦୌଡ଼ି ପଳାଉଥିଲେ। ହେଲେ ପୁଇନାଙ୍କୁ ଗୋଟିଏ ଦନ୍ତା ଟାଣି ନେଇ ଦଳି ଦେଇଥିଲା। ଏଥିରେ ଘଟଣାସ୍ଥଳରେ ତାଙ୍କର ମୃତ୍ୟୁ ଘଟିଥିଲା। ଖବର ପାଇ ବେତନଟୀ ରେଞ୍ଜ ଅଧିକାରୀ ଏବଂ ଚିତ୍ରଡା ଫାଣ୍ଡି ଅଧିକାରୀ ପହଞ୍ଚି ଶବ ବ୍ୟବଚ୍ଛେଦ ପାଇଁ ବାରିପଦା ପିଆରଏମ ମେଡିକାଲ କଲେଜ ଆଣ୍ଡ ହସ୍ପିଟାଲକୁ ପଠାଇଥିଲେ। ପରେ ମୃତଦେହକୁ ପରିବାରକୁ ହସ୍ତାନ୍ତର କରାଯାଇଛି। ମୃତକଙ୍କୁ ସରକାରଙ୍କ ପକ୍ଷରୁ ମିଳିବାକୁ ଥିବା ସହାୟତା ରାଶିର ୧୦ ପ୍ରତିଶତ ଅର୍ଥ ଅନ୍ତିମ ସଂସ୍କାର ପାଇଁ ଅଗ୍ରିମ ଆକାରରେ ବନବିଭାଗ ପକ୍ଷରୁ ଦିଆଯାଇଛି।

ଦ୍ୱିତୀୟ ସ୍ତ୍ରୀକୁ ତଣ୍ଟି ଚିପି ହତ୍ୟା ମାମଲା

ଦୋଷୀକୁ ଆଜୀବନ ଜେଲ୍

■ ବ୍ରହ୍ମପୁର, ୧୬।୨(ସମିସ): ଏକ ପତ୍ନୀହତ୍ୟା ମାମଲାର ବିଚାର କରି ଗଞ୍ଜାମ ଜିଲ୍ଲା ଦୌରାଜଜ୍ ରୂପଶ୍ରୀ ଚୌଧୁରୀ ଶୁକ୍ରବାର ଅଭିଯୁକ୍ତ ସ୍ୱାମୀ ପ୍ରଫୁଲ୍ଲ ଚନ୍ଦ୍ର ପ୍ରଧାନଙ୍କୁ ଦୋଷୀ ସାବ୍ୟସ୍ତ କରିବା ସହ ଆଜୀବନ କାରାଦଣ୍ଡରେ ଦଣ୍ଡିତ କରିଛନ୍ତି। ଜରଡ଼ା ଥାନା ଅନ୍ତର୍ଗତ ଖରିଣୀପଡ଼ା ଗ୍ରାମର ପ୍ରଫୁଲ୍ଲ ସ୍ଥାନୀୟ ଶ୍ରୀରାମପୁର ପ୍ରାଥମିକ ବିଦ୍ୟାଳୟରେ ଶିକ୍ଷକ ଭାବେ କାର୍ଯ୍ୟ କରନ୍ତି। ସେ ନିଜକୁ ଅବିବାହିତ ଦର୍ଶାଇ ୨୦୧୨ ମସିହାରେ ବ୍ରହ୍ମପୁର ଟାଉନ୍ ଥାନା ଅନ୍ତର୍ଗତ ତ୍ରିବେଣୀ ନଗରର ସୁଭଦ୍ରା ପ୍ରଧାନଙ୍କୁ ଦ୍ୱିତୀୟ ବିବାହ କରିଥିଲେ। ତେବେ ପ୍ରଫୁଲ୍ଲ ପୂର୍ବରୁ ବିବାହିତ ବୋଲି କୌଣସି ସୂତ୍ରରୁ ଜାଣିବାକୁ ପାଇବା ପରେ ସୁଭଦ୍ରା ନିଜ ପିଲାଙ୍କ ନାମରେ ଟଙ୍କା ଜମା ରଖିବାକୁ ଜିଦ୍ ଧରିଥିଲେ। ଏହାସହ ଯଥାଶୀଘ୍ର ପ୍ରଥମ ସ୍ତ୍ରୀକୁ ଛାଡ଼ପତ୍ର ଦେବାକୁ କହିଥିଲେ। ଏହାକୁ ନେଇ ସ୍ୱାମୀ-ସ୍ତ୍ରୀଙ୍କ ମଧ୍ୟରେ ବାରମ୍ବାର କଳହ ହେଉଥିଲା। ତେବେ ୨୦୧୮ ଅଗଷ୍ଟ ୫ ତାରିଖରେ ଏହି କାରଣରୁ ଦୁହିଁଙ୍କ ଭିତରେ କଳହ ହେବାରୁ ପ୍ରଫୁଲ୍ଲ ଏଥିରେ ଉତ୍କ୍ଷିପ୍ତ ହୋଇ ସୁଭଦ୍ରାଙ୍କୁ ତଣ୍ଟି ଚିପି ହତ୍ୟା କରିଥିଲେ। ତେବେ ଗିରଫଦାରୀ ଭୟରେ ସେ ସୁଭଦ୍ରାଙ୍କ ମୃତ୍ୟୁ ଗର୍ଭଯନ୍ତ୍ରଣାରୁ ହୋଇଥିବା କହି ଆମ୍ବୁଲାନ୍ସରେ ଶବକୁ ଚିକିତ୍ସା ଶ୍ମଶାନକୁ ନେଇଯାଇଥିଲେ। କିନ୍ତୁ ଦୁର୍ଭାଗ୍ୟକୁ ଚିକିତ୍ସା ଫାଣ୍ଡି ପୁଲିସ ଆମ୍ବୁଲାନ୍ସ ଅଟକାଇ ପଚରାଉଚରା କରିବାରୁ ପ୍ରଫୁଲ୍ଲଙ୍କ ଯୋଜନା ଫସର ଫାଟି ଯାଇଥିଲା। ପୁଲିସ ଶବକୁ ବ୍ୟବଚ୍ଛେଦ ପାଇଁ ପଠାଇଥିଲା। ବ୍ୟବଚ୍ଛେଦ ରିପୋର୍ଟରେ ସୁଭଦ୍ରାଙ୍କୁ ତଣ୍ଟି ଚିପି ହତ୍ୟା କରାଯାଇଥିବା ଓ ସେ ୮ ମାସର ଗର୍ଭବତୀ ଥିବା ଜଣାପଡ଼ିବା ପରେ ପୁଲିସ ପ୍ରଫୁଲ୍ଲଙ୍କୁ ଗିରଫ କରି କୋର୍ଟଚାଲାଣ କରିଥିଲା। ସରକାରଙ୍କ ପକ୍ଷରୁ ପିପି ତ୍ରିଲୋଚନ ପରିଡ଼ା ମାମଲା ପରିଚାଳନା କରୁଥିଲେ।

ମାଘ ଶୁକ୍ଳ ସପ୍ତମୀ

ଚନ୍ଦ୍ରଭାଗାରେ ବୁଡ଼ ପକାଇଲେ ୪ ଲକ୍ଷ ଶ୍ରଦ୍ଧାଳୁ

■ କୋଣାର୍କ, ୧୬।୨(ସମିସ): ଶୁକ୍ରବାର ମାଘ ଶୁକ୍ଳ ସପ୍ତମୀ ପ୍ରତ୍ୟୁଷରେ ଚନ୍ଦ୍ରଭାଗା ତୀର୍ଥ ପୁଷ୍କରିଣୀ ଓ ମହୋଦଧିରେ ୪ ଲକ୍ଷରୁ ଊର୍ଦ୍ଧ୍ୱ ଶ୍ରଦ୍ଧାଳୁ ବୁଡ଼ ପକାଇ ସୂର୍ଯ୍ୟଦେବଙ୍କୁ ଦର୍ଶନ ଓ ପୂଜାର୍ଚ୍ଚନା କରିଛନ୍ତି। ଭୋର୍ ୪ଟା ୪୧ରେ ତୀର୍ଥ ଜଳରେ ଅର୍କକ୍ଷେତ୍ରର ତ୍ରିଶମ୍ଭୁ ବାବା ତ୍ରିବେଣୀଶ୍ୱର, ଈଶାନେଶ୍ୱର ଓ ଦକ୍ଷିଣେଶ୍ୱରଙ୍କ ମହାସ୍ନାନ ନୀତି ସମ୍ପନ୍ନ ପରେ ଶ୍ରଦ୍ଧାଳୁମାନେ ତୀର୍ଥସ୍ନାନ ଲାଗି ପୁଷ୍କରିଣୀକୁ ବ୍ୟାରିକେଡ୍ ଦେଇ ପ୍ରବେଶ କରିଥିଲେ। ଗୁରୁବାର ଷଷ୍ଠୀ ରାତି ୯ଟାରେ ତିନି ଠାକୁର ନିଜ ନିଜ ଆସ୍ଥାନରୁ ବାହାରି ବିମାନ ବିଜେ ପରେ ବର୍ଣ୍ଣାଢ୍ୟ ଶୋଭାଯାତ୍ରାରେ ବଜାର ପରିକ୍ରମା ସହ କୋଣାର୍କ ଏନ୍‌ଏସି ମଣ୍ଡପ, ତହସିଲ କାର୍ଯ୍ୟାଳୟ, ପୂର୍ତ୍ତ ବିଭାଗ ଡାକ ବଙ୍ଗଳା ପରିସରରେ ଭୋଗ ଖାଇଥିଲେ। ରାତି ୩ଟା ୪୫ରେ ତିନି ଠାକୁର ଚନ୍ଦ୍ରଭାଗା ତୀର୍ଥ ମଣ୍ଡପରେ ପହଞ୍ଚିଥିଲେ। ପାରମ୍ପରିକ ରୀତିନୀତିରେ ଚଳନ୍ତି ପ୍ରତିମାଙ୍କ ପୂଜାହୋମ କର୍ମ ସମ୍ପାଦନ ଶେଷ ପରେ ସପ୍ତମୀ ତିଥିରେ ପବିତ୍ର ତୀର୍ଥ ଜଳରେ ତିନିଠାକୁର ମହାସ୍ନାନ କରିଥିଲେ। ତୀର୍ଥ ପୁଷ୍କରିଣୀରେ ପୁରୀ ରାଧାବଲ୍ଲଭ ମଠ ପକ୍ଷରୁ ସାଧୁସନ୍ଥମାନେ ୧୦୮ ଦୀପ ଆଳତି କରିଥିଲେ। ବୁଡ଼ ସାରି ବେଳାଭୂମିରେ ଶ୍ରଦ୍ଧାଳୁମାନେ ସକାଳ ୬.୩୫ରେ ସୂର୍ଯ୍ୟଦର୍ଶନ କରିଥିଲେ। ଗ୍ରହ ଶାନ୍ତି ନିମନ୍ତେ ନବଗ୍ରହଙ୍କ ନିକଟରେ ହୋମଯଜ୍ଞ ଓ ପୂଜାର୍ଚ୍ଚନା କରିଥିଲେ। ଶାମ୍ବ ଦଶମୀ ତିଥିରୁ ୨୭ ଦିନ ଯାତ୍ରାରେ ବାହାରିଥିବା ପ୍ରଭୁ ସୂର୍ଯ୍ୟ ନାରାୟଣଙ୍କ ଚଳନ୍ତି ପ୍ରତିମା ରଥାରୂଢ଼ ହୋଇ ଅବଧୂତ ମଠକୁ ବାହୁଡ଼ି ଆସିଥିଲେ। ଚନ୍ଦ୍ରଭାଗାରେ କୋଣାର୍କ ଏନ୍‌ଏସି ଅଧକ୍ଷା ସୁଶ୍ରୀ ସଂଯୁକ୍ତା ତ୍ରିପାଠୀ, ପୁରୀ ଜିଲ୍ଲାପାଳ ବିଜୟ କୁମାର ଦାଶ, ଏସପି ପିନାକ ମିଶ୍ର, ଉପଜିଲ୍ଲାପାଳ ଗୋପୀନାଥ କୁଅଁର, ଅତିରିକ୍ତ ଏସପି ବିଷ୍ଣୁ ପ୍ରସାଦ ପତି, ଜିଲ୍ଲା ସଂସ୍କୃତି ଅଧିକାରୀ ହେମନ୍ତ ବେହେରା, ସୂଚନା ଓ ଲୋକସମ୍ପର୍କ ଅଧିକାରୀ ସନ୍ତୋଷ ସେଠୀ, କୋଣାର୍କ ଏନ୍‌ଏସି ନିର୍ବାହୀ ଅଧିକାରୀ ଶ୍ୱେତପଦ୍ମା ଧଳ ପ୍ରମୁଖଙ୍କ ସମେତ ବିଭିନ୍ନ ବିଭାଗର ଅଧିକାରୀ ଉପସ୍ଥିତ ରହି ବ୍ୟବସ୍ଥା ତଦାରଖ କରିଥିଲେ। ଶାନ୍ତିଶୃଙ୍ଖଳା ରକ୍ଷା ଲାଗି ୩୩ ପ୍ଲାଟୁନ୍ ପୁଲିସ ଫୋର୍ସ ନିୟୋଜିତ ହୋଇଥିଲେ।

ମହଙ୍ଗା ପଡ଼ିଲା ସୋସିଆଲ ମିଡିଆରେ ପାର୍ଟଟାଇମ୍ ଚାକିରି

ମହିଳାଙ୍କଠୁ ଠକିନେଲେ ୧୦ ଲକ୍ଷ

■ ବ୍ରହ୍ମପୁର, ୧୬।୨ (ସମିସ): ସୋସିଆଲ ମିଡିଆରେ ପାର୍ଟଟାଇମ୍ ଚାକିରି କରିବା ଜଣେ ମହିଳାଙ୍କୁ ମହଙ୍ଗା ପଡ଼ିଛି। ବିଭିନ୍ନ ପ୍ରଲୋଭନ ଦେଖାଇ ସାଇବର୍ ଠକ ମହିଳାଙ୍କଠାରୁ ୧୦ ଲକ୍ଷରୁ ଅଧିକ ଟଙ୍କା ଠକି ନେଇଛି। ଏ ସଂପର୍କରେ ମହିଳାଜଣଙ୍କ ବ୍ରହ୍ମପୁର ସାଇବର ଓ ଅର୍ଥନୈତିକ ଅପରାଧ ଥାନାରେ ଅଭିଯୋଗ କରିଛନ୍ତି। ପୁଲିସ ଏନେଇ ଏକ ମାମଲା ରୁଜୁ କରି ଘଟଣାର ତଦନ୍ତ କରୁଛି।

ସୂଚନାଯୋଗ୍ୟ, ବ୍ରହ୍ମପୁର ବୈଦ୍ୟନାଥପୁର ଥାନା ଅନ୍ତର୍ଗତ ଶ୍ରୀଟାୱାର ଆପାର୍ଟମେଣ୍ଟରେ ରହୁଥିବା ୩୮ ବର୍ଷୀୟା ବେବି ପାତ୍ର(ଛଦ୍ମନାମ)ଙ୍କ ହ୍ୱାଟ୍ସଅପ ନମ୍ବରକୁ କିଛି ଦିନ ତଳେ ଏକ ମେସେଜ ଆସିଥିଲା। ସେଥିରେ ଅନଲାଇନ୍‌ରେ ପାର୍ଟଟାଇମ ଚାକିରି ପାଇଁ ତାଙ୍କୁ ଅଫର୍ ମିଳିଥିଲା। ଘରେ ବସି ବିନା ପରିଶ୍ରମରେ ଟଙ୍କା ରୋଜଗାର କରିବା ଆଶାରେ ମହିଳାଜଣକ ଅଫର୍‌କୁ ଗ୍ରହଣ କରି ନେଇଥିଲେ। ତାଙ୍କୁ ପ୍ରଥମେ ୨ଟି କାମ ଦିଆଯାଇଥିଲା। କାମ ପାଇଁ ତାଙ୍କୁ ୧୫୦ଟଙ୍କା କମିସନ୍ ମିଳିବ ବୋଲି କୁହାଯାଇଥିଲା। କିନ୍ତୁ ବେବି ଉକ୍ତ କାମକୁ ସଫଳତାର ସହ ସମ୍ପୂର୍ଣ୍ଣ କରିଥିଲେ ହେଁ ତାଙ୍କୁ କମିସନ୍ ଟଙ୍କା ମିଳି ନଥିଲା। ଟଙ୍କା ପାଇବା ପାଇଁ ଠକ ତାଙ୍କୁ ଏକ 'ରିସେପନିଷ୍ଟ ଟେଲିଗ୍ରାମ' ନାମକ ଏକ ଟେଲିଗ୍ରାମ ଚ୍ୟାନେଲରେ ଯୋଗଦେବାକୁ କହିଥିଲା। ଆଗପଛ ବିଚାର ନ କରି ବେବି ଉକ୍ତ ଚ୍ୟାନେଲରେ ଯୋଡ଼ି ହେବା ସହ ନିଜର ବ୍ୟାଙ୍କ ଆକାଉଣ୍ଟ ନମ୍ବର, ଆଇଏଫଏସ୍‌ସି ନମ୍ବର, ମୋଇବଲ ନମ୍ବର, ୟୁପିଆଇ ଆଇଡି ଆଦି ଦେଇ ଦେଇଥିଲେ। ବେବିଙ୍କ ବିଶ୍ୱାସ ଜନ୍ମାଇବା ପାଇଁ ଠକ ପ୍ରଥମେ ତାଙ୍କ ବ୍ୟାଙ୍କ ଆକାଉଣ୍ଟରେ ୧୫୦ଟଙ୍କା ପଇଠ କରିଦେଇଥିଲା। ପରେ ବେବିଙ୍କୁ ଆହୁରି କାମ ଦିଆଯାଇଥିଲା। ଏଥର କାମର ତରିକା ବଦଳି ଯାଇଥିଲା। ଗୋଟିଏ ଆକାଉଣ୍ଟରେ ଟଙ୍କା ଜମା କଲେ ମୋଟା ଅଙ୍କର କମିସନ୍ ମିଳିବ ବୋଲି ବେବିଙ୍କୁ ସାଇବର୍ ଠକ ପ୍ରଲୋଭନ ଦେଖାଇଥିଲା। ତା' କଥାରେ ପଡ଼ି ବେବି ୬ ଦିନ ଭିତରେ ମୋଟ ୧୦ ଲକ୍ଷ ୫ ହଜାର ୨୩ ଟଙ୍କା ଜମା କରିଦେଇଥିଲେ। କିନ୍ତୁ ଲାଭ ତ ଦୂରର କଥା, ମୂଳ ଟଙ୍କା ବି ନ ଫେରିବାରୁ ସେ ସାଇବର୍ ଠକେଇର ଶିକାର ହୋଇଥିବା ଜାଣିବାକୁ ପାଇଥିଲେ। ପରେ ସେ ଥାନାର ଦ୍ୱାରସ୍ଥ ହୋଇଥିଲେ।

■ **ଏମ୍‌କେସିଜି ମେଡିକାଲ କଲେଜରେ ରାଗିଂ ଘଟଣା**

୪ ସିନିଅର ଛାତ୍ରଙ୍କୁ କ୍ୟାମ୍ପସ୍ ମନା

■ ବ୍ରହ୍ମପୁର, ୧୬।୨(ସମିସ): ଜଣେ ଜୁନିଅର୍ ଛାତ୍ରଙ୍କୁ ରାଗିଂ ଘଟଣାରେ ଏମ୍‌କେସିଜି ମେଡିକାଲ କଲେଜ ଆଣ୍ଟି ରାଗିଂ କମିଟି ଅଭିଯୁକ୍ତ ଛାତ୍ରଙ୍କ ବିରୋଧରେ ଦୃଢ଼ କାର୍ଯ୍ୟାନୁଷ୍ଠାନ ନେଇଛି। ଅଭିଯୁକ୍ତ ୪ ସିନିଅର୍ ଛାତ୍ରଙ୍କୁ କ୍ୟାମ୍ପସ୍‌ରୁ ବ୍ୟାନ୍ କରାଯାଇଛି। ତଦନୁଯାୟୀ, ଚତୁର୍ଥ ବର୍ଷ ଛାତ୍ର ଷ୍ଟାଲିନ ମହାପାତ୍ର ଓ ଜ୍ୟୋତିପ୍ରକାଶ ରାଉତ ୨ମାସ ପର୍ଯ୍ୟନ୍ତ କ୍ୟାମ୍ପସ୍‌ରେ ପ୍ରବେଶ କରିପାରିବେ ନାହିଁ। ଉଭୟଙ୍କୁ ହଷ୍ଟେଲ ଛାଡ଼ିବା ସହ କ୍ଲାସ୍‌କୁ ନଆସିବାକୁ ସ୍ପଷ୍ଟ ନିର୍ଦ୍ଦେଶ ଦିଆଯାଇଛି। ସେହିଭଳି ରାଗିଂକୁ ପ୍ରଶ୍ରୟ ଦେବା ଅଭିଯୋଗରେ ଚତୁର୍ଥ ବର୍ଷ ଛାତ୍ର ସୂର୍ଯ୍ୟକାନ୍ତ ନାୟକ ଓ ରମେଶ ସେଠୀଙ୍କୁ ଏକ ସପ୍ତାହ ପାଇଁ ହଷ୍ଟେଲ ଛାଡ଼ିବା ସହ କ୍ଲାସ୍‌କୁ ନ ଆସିବାକୁ ନିର୍ଦ୍ଦେଶ ଦିଆଯାଇଛି। ମେଡିକାଲ କଲେଜର ଓ ହସ୍ପିଟାଲର ଡିନ୍ ପ୍ରଫେସର୍ ଡାକ୍ତର ସନ୍ତୋଷ କୁମାର ମିଶ୍ର ଏହି ସୂଚନା ଦେଇଛନ୍ତି। ସୂଚନାଯୋଗ୍ୟ, ଗତ ୯ ତାରିଖ ବିଳମ୍ବିତ ରାତିରେ କଲେଜର ଦ୍ୱିତୀୟ ବର୍ଷର ଛାତ୍ର ରୁଦ୍ର ରାଉତ ଏହି ଅଭିଯୁକ୍ତମାନଙ୍କ ଦ୍ୱାରା ରାଗିଂର ଶିକାର ହୋଇଥିଲେ।

ପୂର୍ବାଞ୍ଚଳ ଆନ୍ତଃବିଶ୍ୱବିଦ୍ୟାଳୟ ସାଂସ୍କୃତିକ ଯୁବ ମହୋତ୍ସବ 'ଉମଙ୍ଗ' ଉଦ୍‌ଘାଟିତ

'ନୂଆ-ଓ' ଯୁବପିଢ଼ିଙ୍କ ପାଇଁ ନୂଆ ସମ୍ଭାବନା ଆଣିଛି: ଅଶ୍ୱିନୀ

ବ୍ରହ୍ମପୁର, ୧୬।୨ (ସମିସ): ଆର୍ଟିଫିସିଆଲ ଇଣ୍ଟେଲିଜେନ୍ସି ଓ ଡିଜିଟାଲ ଯୁଗରେ ଯୁବବର୍ଗଙ୍କ ପାଇଁ ଅନେକ ନୂତନ ସମ୍ଭାବନା ଓ ସୁଯୋଗ ସୃଷ୍ଟି ହୋଇଛି। ଓଡ଼ିଶାର ଐତିହ୍ୟ, କଳା, ସଂସ୍କୃତି, ଭାଷା ଓ ପରମ୍ପରା ବହୁ ପ୍ରାଚୀନ ଓ ଉଚ୍ଚକୋଟୀର। ଏହାର ସୁରକ୍ଷା, ପ୍ରଚାରପ୍ରସାର ସହ ଯୁବବର୍ଗଙ୍କ ମଧ୍ୟରେ ଏନେଇ ସଚେତନତା ସୃଷ୍ଟି କରିବା ଓ ସେମାନଙ୍କ ମଧ୍ୟରେ ଥିବା ଅନ୍ତର୍ନିହିତ କଳାର ପରିପ୍ରକାଶ କରିବା ପାଇଁ ରାଜ୍ୟରେ ମୁଖ୍ୟମନ୍ତ୍ରୀଙ୍କ ନିର୍ଦ୍ଦେଶକ୍ରମେ ଜାରି ରହିଛି 'ନୂଆ-ଓ' ଭଳି ନିଆରା କାର୍ଯ୍ୟକ୍ରମ। ଏହାକୁ ନେଇ ଯୁବପିଢ଼ିଙ୍କ ମଧ୍ୟରେ ନୂତନ ଉତ୍ସାହ ପରିଲକ୍ଷିତ ହୋଇପାରିଛି। ବ୍ରହ୍ମପୁର ବିଶ୍ୱବିଦ୍ୟାଳୟ ଷ୍ଟାଡିୟମ୍‌ରେ ଅନୁଷ୍ଠିତ ୩୭ତମ ପୂର୍ବାଞ୍ଚଳ ଅନ୍ତଃବିଶ୍ୱବିଦ୍ୟାଳୟ ସାଂସ୍କୃତିକ ଯୁବ ମହୋତ୍ସବ 'ଉମଙ୍ଗ'କୁ ଉଦ୍‌ଘାଟନ କରି ମୁଖ୍ୟ ଅତିଥି ରାଜ୍ୟ ସଂସ୍କୃତି ଓ ପର୍ଯ୍ୟଟନ ମନ୍ତ୍ରୀ ଅଶ୍ୱିନୀ କୁମାର ପାତ୍ର ଏହା କହିଛନ୍ତି।

ଆସୋସିଏସନ ଅଫ୍ ଇଣ୍ଡିଆନ ୟୁନିଭର୍ସିଟି ଆନୁକୂଲ୍ୟରେ ଆୟୋଜିତ ଏହି କାର୍ଯ୍ୟକ୍ରମରେ ଉତ୍ସବର ଆବାହକ ପ୍ରଫେସର ଗଣେଶ ସେଠୀ ଅଧକ୍ଷତା କରିଥିଲେ। ସମ୍ମାନିତ ଅତିଥି ଭାବେ ରାଜ୍ୟ ଯୋଜନା ବୋର୍ଡ ସଦସ୍ୟ ଡାକ୍ତର ରମେଶ ଚନ୍ଦ୍ର ଚ୍ୟାଉପଟ୍ଟନାୟକ, ବ୍ରହ୍ମପୁର ବିଧାୟକ ତଥା ଜିଲ୍ଲା ଯୋଜନା କମିଟି ଅଧକ୍ଷ ବିକ୍ରମ କୁମାର ପଣ୍ଡା ଓ ବ୍ରହ୍ମପୁର ବିଶ୍ୱବିଦ୍ୟାଳୟର କୁଳପତି ପ୍ରଫେସର୍ ଡ. ଗୀତାଞ୍ଜଳି ଦାଶ ଯୋଗଦେଇ ନିଜ ନିଜର ବକ୍ତବ୍ୟ ରଖିଥିଲେ।

୪ଟି ରାଜ୍ୟର ୧୭ଟି ବିଶ୍ୱବିଦ୍ୟାଳୟ ସାମିଲ

ଭଞ୍ଜବିହାର କ୍ୟାମ୍ପସରେ ୧୦୦ଫୁଟର ଜାତୀୟ ପତାକା ଲୋକାର୍ପିତ

ଯୁବାବସ୍ଥା ଜୀବନର ଏକ ସ୍ୱର୍ଣ୍ଣିମ ସମୟ। ଏହି ଅବସ୍ଥାରେ ଶୃଙ୍ଖଳିତ ହୋଇ ସମୟର ସଦୁପଯୋଗ କରିବା ଉଚିତ। ଏଥିରେ ଅବହେଳା ନକରି ଦୀର୍ଘାୟୁ ଓ ସୁସ୍ଥ ରହିବା ପାଇଁ ନିୟମିତ ବ୍ୟାୟାମ ଓ ଯୋଗ କରିବାକୁ ବିଧାୟକ ବିକ୍ରମ ପଣ୍ଡା ପରାମର୍ଶ ଦେଇଥିଲେ। ଏଭଳି କାର୍ଯ୍ୟକ୍ରମରେ ବିଭିନ୍ନ ରାଜ୍ୟରୁ ଛାତ୍ରଛାତ୍ରୀ ଅଂଶଗ୍ରହଣ କରିବା ଦ୍ୱାରା ନିଜନିଜ ମଧ୍ୟରେ ବନ୍ଧୁତ୍ୱ ସୃଷ୍ଟି ସହ ଭାଇଚାର ଓ ଭାବର ଆଦାନ ପ୍ରଦାନ ହୋଇପାରିବ ବୋଲି କହିଛନ୍ତି ଡାକ୍ତର ଚ୍ୟାଉପଟ୍ଟନାୟକ। ଦୀର୍ଘ ବର୍ଷ ବ୍ୟବଧାନରେ ବ୍ରହ୍ମପୁର ବିଶ୍ୱବିଦ୍ୟାଳୟରେ ଏଭଳି ଏକ କାର୍ଯ୍ୟକ୍ରମର ଆୟୋଜନ କରାଯାଉଥିବାରୁ କୁଳପତି ପ୍ରଫେସର ଗୀତାଞ୍ଜଳି ଦାଶ ଖୁସିବ୍ୟକ୍ତ କରିଛନ୍ତି।

୫ ଦିନ ବ୍ୟାପୀ ଚାଲିବାକୁ ଥିବା ଏହି କାର୍ଯ୍ୟକ୍ରମରେ ବିହାର, ପଶ୍ଚିମବଙ୍ଗ, ଝାଡ଼ଖଣ୍ଡ ଓ ଓଡ଼ିଶା ଭଳି ପୂର୍ବାଞ୍ଚଳର ୪ଟି ରାଜ୍ୟର ୧୭ଟି ବିଶ୍ୱବିଦ୍ୟାଳୟରୁ ମୋଟ ପ୍ରାୟ ୪ଶହରୁ ଊର୍ଦ୍ଧ୍ୱ ପ୍ରତିଯୋଗୀ ଅଂଶଗ୍ରହଣ କରିଛନ୍ତି। ଏହି ସାଂସ୍କୃତିକ ଯୁବ ମହୋତ୍ସବରେ କଳା, ନୃତ୍ୟ, ଚିତ୍ର, ଡ୍ରାମା ଓ ଭାଷା ଏହିଭଳି ୫ଟି ବିଭାଗରେ ମୋଟ ୨୮ଟି ବର୍ଗରେ ପ୍ରତିଯୋଗିତା ଅନୁଷ୍ଠିତ ହେବ। ପ୍ରତିଯୋଗିତାରେ ନିରପେକ୍ଷତା ଅବଲମ୍ବନ କରିବା ପାଇଁ ଆସୋସିଏସନ ଅଫ୍ ଇଣ୍ଡିଆନ ୟୁନିଭର୍ସିଟି ପକ୍ଷରୁ ୨୫ଜଣ ବିଚାରକଙ୍କ ସମେତ ପ୍ରଫେସର ଲଖନ ପାଲ ସିଂ ଓ ପ୍ରଫେସର ଦୀପକ ମିଶ୍ରଙ୍କୁ ପର୍ଯ୍ୟବେକ୍ଷକ ଭାବେ ପଠାଯାଇଛି। ପ୍ରତିଯୋଗିତାର ପ୍ରଥମ, ଦ୍ୱିତୀୟ ଓ ତୃତୀୟ ସ୍ଥାନ ଅଧିକାର କରିଥିବା ଛାତ୍ରଛାତ୍ରୀଙ୍କୁ ଜାତୀୟସ୍ତରରେ ଅଂଶଗ୍ରହଣ କରିବାକୁ ସୁଯୋଗ ମିଳିବ ବୋଲି ଜଣାପଡ଼ିଛି।

ଏହି ଅବସରରେ ଭଞ୍ଜବିହାର କ୍ୟାମ୍ପସରେ ଏକ ୧୦୦ଫୁଟ ଉଚ୍ଚର ଜାତୀୟ ପତାକା ଲୋକାର୍ପିତ କରାଯାଇଥିଲା। ଅପରାହ୍ନରେ ବିଭିନ୍ନ ବିଶ୍ୱବିଦ୍ୟାଳୟରୁ ଅଂଶଗ୍ରହଣ କରିଥିବା ପ୍ରତିଯୋଗୀଙ୍କୁ ନେଇ ଏକ ମିଳିତ ପରେଡର ଆୟୋଜନ କରାଯାଇଥିଲା। ବିଶ୍ୱବିଦ୍ୟାଳୟର କୁଳସଚିବ ଡଃ ସଚ୍ଚିଦାନନ୍ଦ ନାୟକ ଓ ପିଜି କାଉନସିଲ ଅଧକ୍ଷ ପ୍ରଫେସର ସୁଶାନ୍ତ କୁମାର ବରାଳଙ୍କ ସମେତ ସମସ୍ତ ଅଧ୍ୟାପକ/ଅଧ୍ୟାପିକା ଓ ଛାତ୍ରଛାତ୍ରୀ ଉପସ୍ଥିତ ଥିଲେ। ପିଜି କାଉନସିଲ ଅଧକ୍ଷ ପ୍ରଫେସର ସୁଶାନ୍ତ କୁମାର ବରାଳ ଧନ୍ୟବାଦ ଦେଇଥିଲେ।

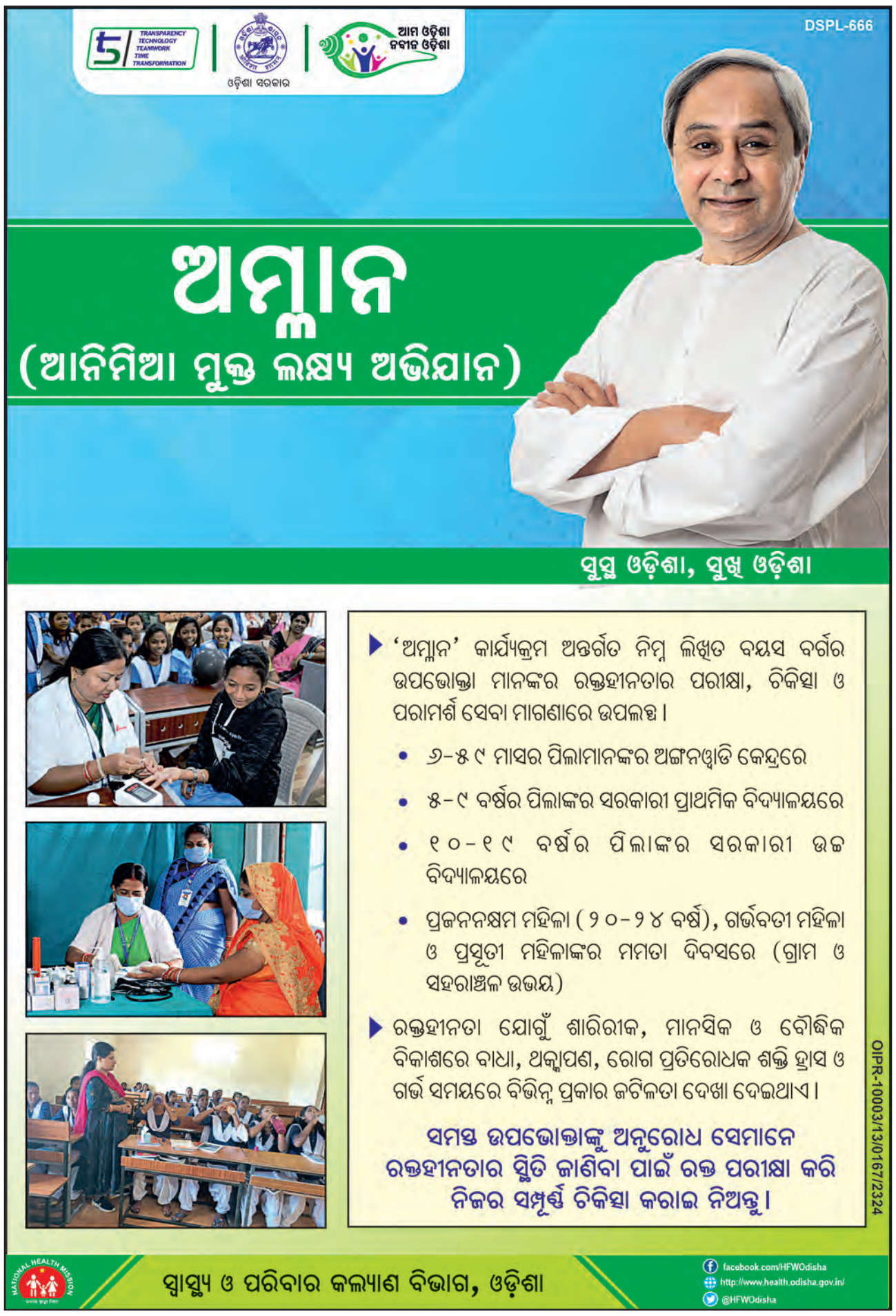
DSPL-666
TRANSPARENCY TECHNOLOGY TEAMWORK TIME TRANSFORMATION
ଓଡ଼ିଶା ସରକାର
ଆମ ଓଡ଼ିଶା ନବୀନ ଓଡ଼ିଶା
ଅମ୍ଳାନ
(ଆନିମିଆ ମୁକ୍ତ ଲକ୍ଷ୍ୟ ଅଭିଯାନ)
ସୁସ୍ଥ ଓଡ଼ିଶା, ସୁଖୀ ଓଡ଼ିଶା
'ଅମ୍ଳାନ' କାର୍ଯ୍ୟକ୍ରମ ଅନ୍ତର୍ଗତ ନିମ୍ନ ଲିଖିତ ବୟସ ବର୍ଗର ଉପଭୋକ୍ତା ମାନଙ୍କର ରକ୍ତହୀନତାର ପରୀକ୍ଷା, ଚିକିତ୍ସା ଓ ପରାମର୍ଶ ସେବା ମାଗଣାରେ ଉପଲବ୍ଧ।
• ୬-୫୯ ମାସର ପିଲାମାନଙ୍କର ଅଙ୍ଗନୱାଡି କେନ୍ଦ୍ରରେ
• ୫-୯ ବର୍ଷର ପିଲାଙ୍କର ସରକାରୀ ପ୍ରାଥମିକ ବିଦ୍ୟାଳୟରେ
• ୧୦-୧୯ ବର୍ଷର ପିଲାଙ୍କର ସରକାରୀ ଉଚ୍ଚ ବିଦ୍ୟାଳୟରେ
• ପ୍ରଜନନକ୍ଷମ ମହିଳା (୨୦-୨୪ ବର୍ଷ), ଗର୍ଭବତୀ ମହିଳା ଓ ପ୍ରସୂତୀ ମହିଳାଙ୍କର ମମତା ଦିବସରେ (ଗ୍ରାମ ଓ

ପରିକ୍ରମା ମାର୍ଗ ବୁଲିଲେ ୮ ଜିଲ୍ଲାର ଶ୍ରଦ୍ଧାଳୁ

■ **ପୁରୀ,୧୬।୨ (ସମିସ):** ରାଜ୍ୟ ସରକାରଙ୍କ ପକ୍ଷରୁ ବିଭିନ୍ନ ଜିଲ୍ଲାରୁ ଭକ୍ତଙ୍କୁ ଅଣାଯାଇ ପରିକ୍ରମା ମାର୍ଗର ଅନୁଭୂତି ପ୍ରଦାନ କରାଯାଉଛି । ଏହି କ୍ରମରେ ଶୁକ୍ରବାର ୮ ଜିଲ୍ଲାର ୧୦,୫୨୦ ଶ୍ରଦ୍ଧାଳୁ ମହାପ୍ରଭୁଙ୍କୁ ଦର୍ଶନ କରିବା ସହ ଶ୍ରୀମନ୍ଦିର ପରିକ୍ରମା ମାର୍ଗ ବୁଲିଛନ୍ତି । କେନ୍ଦ୍ରାପଡ଼ା ଜିଲ୍ଲାର ୫୨ଟି ପଞ୍ଚାୟତ ଏବଂ ୱାର୍ଡରୁ ୨୩ଟି ବସ୍‌ରେ ୧,୦୪୦ ଜଣ, ଯାଜପୁର ଜିଲ୍ଲାର ୪୩ଟି ପଞ୍ଚାୟତ ଏବଂ ୱାର୍ଡରୁ ୧୯ଟି ବସ୍‌ରେ ୮୬୦ଜଣ, ନୟାଗଡ଼ ଜିଲ୍ଲାର ୬୬ଟି ପଞ୍ଚାୟତ ଏବଂ ୱାର୍ଡରୁ ୨୯ଟି ବସ୍‌ରେ ୧,୩୨୦ଜଣ, ନବରଙ୍ଗପୁର ଜିଲ୍ଲାର ୬୭ଟି ପଞ୍ଚାୟତ ଏବଂ ୱାର୍ଡରୁ ୩୦ଟି ବସ୍‌ରେ ୧,୩୪୦ ଜଣ, କନ୍ଧମାଳ ଜିଲ୍ଲାର ୬୯ଟି ପଞ୍ଚାୟତ ଏବଂ ୱାର୍ଡରୁ ୩୧ଟି ବସ୍‌ରେ ୧,୩୮୦ଜଣ, ଢେଙ୍କାନାଳ ଜିଲ୍ଲାର ୭୯ଟି ପଞ୍ଚାୟତ ଏବଂ ୱାର୍ଡରୁ ୩୫ଟି ବସ୍‌ରେ ୧,୫୮୦ ଜଣ, ଅନୁଗୁଳ ଜିଲ୍ଲାର ୬୭ଟି ପଞ୍ଚାୟତ ଏବଂ ୱାର୍ଡରୁ ୩୦ଟି ବସ୍‌ରେ ୧,୩୪୦ ଜଣ, କୋରାପୁଟ ଜିଲ୍ଲାର ୮୩ଟି ପଞ୍ଚାୟତ ଏବଂ ୱାର୍ଡରୁ ୩୭ଟି ବସ୍‌ରେ ୧,୬୬୦ ଏହିପରି ମୋଟ ୧୦,୫୨୦ ଜଣ ଶ୍ରଦ୍ଧାଳୁ ବସ୍‌ରେ ଆସି ସମଙ୍ଗ ପାର୍କିଂରେ ପହଞ୍ଚିଥିଲେ । ସେଠାରୁ ଫିଡ୍‌ର ବସ୍‌ରେ ଭକ୍ତମାନେ ଜଗନ୍ନାଥ ବଲ୍ଲଭ ପିଲାଗ୍ରିମ ସେଣ୍ଟର (ଜେବିପିସି)ରେ ପହଞ୍ଚିଥିଲେ । ପରେ ଶ୍ରୀଦାଣ୍ଡ ଦେଇ ଶ୍ରୀମନ୍ଦିର ନିକଟରେ ପହଞ୍ଚି ମହାପ୍ରଭୁଙ୍କୁ ଦର୍ଶନ କରିଥିଲେ । ଏହାରେ ପରିକ୍ରମା ମାର୍ଗ ପ୍ରଦକ୍ଷିଣ କରି ଦିବ୍ୟ ଅନୁଭୂତି ସାଉଣ୍ଟିଥିଲେ । ଏହାପରେ ଶ୍ରଦ୍ଧାଳୁ ସମଙ୍ଗ ପାର୍କିରେ ପହଞ୍ଚି ସେଠାରେ ଭୋଜନ କରିଥିଲେ । ପରେ ଯେଉଁ ବସ୍‌ରେ ଆସିଥିଲେ ସେଥିରେ ନିଜ ନିଜ ଘରକୁ ଫେରିଥିଲେ ।

ସକାଳ
THE SAKALA

PRINTED AT BHUBANESWAR ■ JEYPORE ■ SAMBALPUR ■ PANIKOILI

◆VOLUME- 41 ◆ISSUE-233 ◆BHUBANESWAR ◆SATURDAY ◆17 FEBRUARY 2024 ◆PAGE-16 ◆₹ 6.00

◆ବର୍ଷ-୪୧ ◆ସଂଖ୍ୟା-୨୩୩ ◆ଭୁବନେଶ୍ୱର ◆ଶନିବାର ◆୧୭ ଫେବୃଆରୀ ୨୦୨୪ ◆ପୃଷ୍ଠା-୧୬ ◆ଟ.୬.୦୦

୨୧ ଦଫା ଦାବି ନେଇ ଶିଳ୍ପ ଧର୍ମଘଟ ଓ ଗ୍ରାମୀଣ ଭାରତ ବନ୍ଦ

ବାଲେଶ୍ୱର, ୧୬।୨(ସମିସ):

କେନ୍ଦ୍ରୀୟ ଶ୍ରମିକ ସଂଗଠନ, ସ୍ୱାଧୀନ ଜାତୀୟ ଫେଡେରେସନ୍ ଓ ସଂଯୁକ୍ତ କିଷାନ ମୋର୍ଚ୍ଚା ପ୍ରମୁଖ ସଂଗଠନଙ୍କ ସର୍ବଭାରତୀୟ ଧର୍ମଘଟ ଆହ୍ୱାନକ୍ରମେ କେନ୍ଦ୍ର ସରକାରଙ୍କ ବିରୋଧରେ ବାଲେଶ୍ୱର ଜିଲ୍ଲାପାଳଙ୍କ କାର୍ଯ୍ୟାଳୟ ସମ୍ମୁଖରେ ବିକ୍ଷୋଭ ପ୍ରଦର୍ଶନ କରାଯାଇଛି। ଏହି ପରିପ୍ରେକ୍ଷୀରେ ଶ୍ରମିକ ଓ କୃଷକମାନେ ଷ୍ଟେସନ ନିକଟରୁ ଏକ ଶୋଭାଯାତ୍ରାରେ ବାହାରି ସହର ପରିକ୍ରମା ସହ ଜିଲ୍ଲାପାଳଙ୍କ କାର୍ଯ୍ୟାଳୟ ସମ୍ମୁଖରେ ପହଞ୍ଚିଥିଲେ। ସେଠାରେ କୃଷକ ନେତା ସାତାଂଶୁ ସେନାପତିଙ୍କ ଅଧ୍ୟକ୍ଷତାରେ ଅନୁଷ୍ଠିତ ପ୍ରତିବାଦ ସଭାରେ ଜିଲ୍ଲା କଂଗ୍ରେସ ସଭାପତି ସଞ୍ଜିବ ଗିରି, କେନ୍ଦ୍ରୀୟ ଶ୍ରମିକ ସଂଗଠନର ଭାଗବତ ପ୍ରତିହାରୀ, ନିର୍ମଳ ନାୟକ, ଜୟନ୍ତ ଦାସ, ଉମାକାନ୍ତ ଦାସ, ଲକ୍ଷାଣୀ ଷଡ଼ଙ୍ଗୀ, ବାମପନ୍ଥୀ ଦଳର ଶିଶିର ହୁଇ, ଯତିନ୍ ପାତ୍ର, ତୃଣମୂଳ କଂଗ୍ରେସର ନନ୍ଦନ ପାଲ୍, ଏଆଇଟିୟୁସି ନେତା ରବୀନ୍ଦ୍ର ବେହେରା, ପ୍ରଜ୍ଞାପାରମିତା ବିଶ୍ୱାଳ, ବେଣୁଧର ବାରିକ, ବିଧାନ ଚନ୍ଦ୍ର ରାୟ, ସୁରଜିତ୍ ପୋଥାଳ, ସେକ୍ ରହିମତ ପ୍ରମୁଖ ଯୋଗଦେଇ କେନ୍ଦ୍ରରେ ମୋଦି ସରକାରଙ୍କ ଶ୍ରମିକ ଓ କୃଷକ ବିରୋଧୀ ନୀତିକୁ ଦୃଢ଼ ସମାଲୋଚନା କରିଥିଲେ। ମିଳିତ ମଞ୍ଚ ତଥା ଟିୟୁଏସିସିର ସମ୍ପାଦକ ଗୌରାଙ୍ଗ ପାଣିଗ୍ରାହୀ ଏଥିରେ ଉପସ୍ଥିତ ରହି ଦେଶର ସମ୍ବିଧାନ ଓ ଧର୍ମନିରପେକ୍ଷତା ନୀତିର ସୁରକ୍ଷା ପାଇଁ ଶ୍ରମିକ ଓ କୃଷକ ଅଧିକ ସଂଗଠିତ ହେବାକୁ ଆହ୍ୱାନ ଦେଇଥିଲେ। ବିଭିନ୍ନ କଳକାରଖାନର ଶ୍ରମିକ, କର୍ମଚାରୀ, କୃଷକ, କୃଷି ଶ୍ରମିକ, ଅଙ୍ଗନୱାଡ଼ି, ପାଚିକା, ଆଶା, ଅସଂଗଠିତ ଶ୍ରମିକ, ପରିବହନ, ବିଦ୍ୟୁତ୍, ଉଠାଜଳ ସେଚନ, ଇପିଏଫ୍ ପେନ୍‌ସନ୍ ଭୋଗୀ, ବେକାର ଯୁବକ, ମହିଳା ସଂଗଠନ ପକ୍ଷରୁ ଶହଶହ କର୍ମୀ ଏହି ପ୍ରତିବାଦ କାର୍ଯ୍ୟକ୍ରମରେ ଯୋଗ ଦେଇଥିଲେ। ଶରତ ଚନ୍ଦ୍ର ଦଳାଇ, କେଶବ ନାୟକ, ଶ୍ୟାମ ସୁନ୍ଦର ଜେନା, ଆରତୀ ଦାସ ମହାପାତ୍ର, ଆଶୁତୋଷ ପରିଡ଼ା, ମାଳତୀ ପାତ୍ର, ପୁଷ୍ପିତା ବେହେରା, ଜୟସ୍ମିତା ଦାସ, ପ୍ରତିଭା ପାଲ, ତପନ ସିଟ୍, ସୁଷମା ପାତ୍ର, ଭରତ ସେଠୀ, ନିର୍ବାସିନି ପ୍ରଧାନ ଓ ପୂର୍ଣ୍ଣଚନ୍ଦ୍ର ପାତ୍ର ପ୍ରମୁଖ ପ୍ରତିବାଦ କାର୍ଯ୍ୟକ୍ରମ ପରିଚାଳନା କରିଥିଲେ। ବୀମା କର୍ମଚାରୀ ନେତା ଶ୍ୟାମସୁନ୍ଦର ଜେନା ଶେଷରେ ଧନ୍ୟବାଦ ଦେଇଥିଲେ।

ଭାଇର ତୀର ମାଡ଼ରେ ଭଉଣୀ ଗୁରୁତର

ବାଲିଆପାଳ, ୧୬।୨ (ସମିସ): ବାଲିଆପାଳ ଥାନା ଅନ୍ତର୍ଗତ ଦେଉଳା ଗ୍ରାମରେ ଗୁରୁବାର ସନ୍ଧ୍ୟାରେ ଏକ ଅଭାବନୀୟ ଘଟଣା ଘଟିଯାଇଛି। ପାରିବାରିକ ସମ୍ପତ୍ତି ଭାଗବଣ୍ଟାକୁ ନେଇ ଲାଗିରହିଥିବା ଦୀର୍ଘ ଦିନର ବିବାଦ ଉଗ୍ର ରୂପ ଧାରଣ କରିଛି। ଘଟଣାରୁ ପ୍ରକାଶ ଦେଉଳା ଗ୍ରାମର କାଳିଆ ସୋରେନ ଏବଂ ତାଙ୍କ ଭଉଣୀ ରତନୀ ସୋରେନଙ୍କ ମଧ୍ୟରେ ପୈତୃକ ସମ୍ପତ୍ତି ଭାଗବଣ୍ଟାକୁ ନେଇ ଦୀର୍ଘ ଦିନରୁ ବିବାଦ ଲାଗିରହିଥିଲା। ପୂର୍ବରୁ ଗ୍ରାମର ଭଦ୍ରବ୍ୟକ୍ତି ମାନଙ୍କ ଦ୍ୱାରା ଆପୋଷ ବୁଝାମଣା ହୋଇଥିଲା। ଗୁରୁବାର ସନ୍ଧ୍ୟାରେ ଯୁକ୍ତିତର୍କ ହେବା ପରେ ଘଟଣା ଉଗ୍ରରୂପ ଧାରଣ କରିଥିଲା ଭାଇ କାଳିଆ ସୋରେନ ମଦ୍ୟପାନ କରି ହଠାତ ଭଉଣି ରତନୀ ସୋରେନକୁ ଧନୁତୀର ମାଡ କରିଥିଲା। ତୀର ରତନୀଙ୍କ ହାତରେ ଗଳି ଯାଇଥିଲା। ଏହାପରେ ମଧ୍ୟ ଭାଇ କାଳିଆର ରାଗ ଶାନ୍ତ ହୋଇ ନଥିଲା। ସେ ଏକ ଧାରୁଆ କଟୁରୀରେ ଭଉଣୀ ରତନୀର ମୁଣ୍ଡକୁ ଆକ୍ରମଣ କରିଥିଲା। ରତନି ଗୁରୁତର ଅବସ୍ଥାରେ ଚିତ୍କାର କରିବାରୁ ତାଙ୍କର ଝିଅ ଏବଂ ପୁଅ ଦୌଡି ଆସିବାରୁ ସେମାନେ ମଧ୍ୟ ଆକ୍ରମଣର ଶିକାର ହୋଇ ଥିଲେ। ଗୁରୁତର ଅବସ୍ଥାରେ ରତନୀଙ୍କୁ ଉଦ୍ଧାର କରି ପରିବାର ଲୋକେ ବାଲିଆପାଳ ଗୋଷ୍ଠୀ ସ୍ୱାସ୍ଥ୍ୟକେନ୍ଦ୍ରରେ ଭର୍ତ୍ତି କରିଥିଲେ। ଗ୍ରାମବାସୀ ଭାଇ କାଳିଆକୁ ଏକ ଗଛରେ ଭାନ୍ଧି ବାଲିଆପାଳ ଥାନାକୁ ଖବର ଦେଇଥିଲେ। ବାଲିଆପାଳ ପୁଲିସ ଘଟଣା ସ୍ଥଳରେ ପହଞ୍ଚି ଆକ୍ରମଣକାରୀ କାଳିଆକୁ ଗ୍ରାମବାସୀଙ୍କ କବଳରୁ ଉଦ୍ଧାର କରି ତା ନାମରେ ଏକ ମାମଲା ରୁଜୁ କରିଥିବା ଜଣାପଡ଼ିଛି। ତେବେ ଗ୍ରାମବାସୀଙ୍କ ଆକ୍ରମଣରେ କାଳିଆ ଗୁରୁତର ହୋଇ ବାଲେଶ୍ୱର ମୁଖ୍ୟ ଚିକିତ୍ସାଳୟରେ ଚିକିତ୍ସିତ ହେଉଥିବା ବାଲିଆପାଳ ପୋଲିସ ଠାରୁ ସୂଚନା ମିଳିଛି। ଆକ୍ରମଣ ଶିକାର ହୋଇ ଥିବା ଭଉଣୀ ରତନୀର ସ୍ୱାସ୍ଥ୍ୟ ଅବସ୍ଥା ସ୍ଥିର ଥିବା ଜଣାପଡ଼ିଛି।

'ଆମ ଓଡ଼ିଶା ନବୀନ ଓଡ଼ିଶା' ସଚେତନତା କାର୍ଯ୍ୟକ୍ରମ

ବାଲେଶ୍ୱର, ୧୬।୨(ସମିସ): ରେମୁଣା ବ୍ଲକର ସେରଗଡ଼ ପଞ୍ଚାୟତ କାର୍ଯ୍ୟାଳୟ ପରିସରରେ ଆମ ଓଡ଼ିଶା ନବୀନ ଓଡ଼ିଶା ସଚେତନତା ଶିବିର କାର୍ଯ୍ୟକ୍ରମ ଅନୁଷ୍ଠିତ ହୋଇଯାଇଛି। ଏଥି ନିମନ୍ତେ ଆୟୋଜିତ ସଭାରେ ମୁଖ୍ୟଅତିଥି ଭାବେ ରେମୁଣା ବିଧାୟକ ସୁଧାଂଶୁ ଶେଖର ପରିଡ଼ା ଯୋଗଦେଇ ଶିବିରକୁ ଉଦଘାଟନ କରିଥିଲେ। ଏକଦା ଅବହେଳିତ ଥିବା ସେରଗଡ଼ ପଞ୍ଚାୟତ ଆଜି ବିକାଶର ଶୀର୍ଷରେ ପହଁଚିଛି। ୫-ଟି ଯୋଜନାରେ ଅନ୍ତର୍ଭୁକ୍ତ ହୋଇ ବାଉଁଶମୁହା ଗ୍ରାମର ଭାଗବତ ଗୋସାଇଁ ଉଚ୍ଚ ବିଦ୍ୟାଳୟର ରୂପାନ୍ତରୀକରଣ କାର୍ଯ୍ୟ ସରିଛି। ସେରଗଡ଼ ପ୍ରାଥମିକ ସ୍ୱାସ୍ଥ୍ୟ କେନ୍ଦ୍ରର ରୂପାନ୍ତରଣ କାର୍ଯ୍ୟ ଚାଲିଛି। ସେହିପରି ୧୬ ନଂ ଜାତୀୟ ରାଜପଥର ବରପଦା ଛକଠାରୁ ବରୁଣ ସିଂ ପଞ୍ଚାୟତର ଟିଣା ମଣ୍ଡଗାଁ ପର୍ଯ୍ୟନ୍ତ ପ୍ରଧାନମନ୍ତ୍ରୀ ଗ୍ରାମ୍ୟ ସଡ଼କ ଯୋଜନାରେ ରାସ୍ତା ନିର୍ମାଣ କାର୍ଯ୍ୟ ଆରମ୍ଭ ହୋଇଛି। ଅନୁରୂପ ଭାବେ ୧୬ ନଂ ଜାତୀୟ ରାଜପଥର ପଞ୍ଚାଗଡ଼ ଛକ ଠାରୁ ନୂଆଗାଁ ପଞ୍ଚାୟତର ଦିଖାପଦା ପର୍ଯ୍ୟନ୍ତ ପ୍ରଧାନ ମନ୍ତ୍ରୀ ଗ୍ରାମ ସଡ଼କ ଯୋଜନାରେ ନୂତନ ରାସ୍ତା ନିର୍ମାଣ କାମ ଶେଷ ହୋଇଛି। ତେଣୁ ମୁଖ୍ୟମନ୍ତ୍ରୀଙ୍କ ବହୁ ଜନ କଲ୍ୟାଣକାରୀ ଯୋଜନା ସମ୍ପର୍କରେ ସାଧାରଣ ଜନତାଙ୍କୁ ତୃଣମୂଳ ସ୍ତରରେ ଏହାର ସୁଫଳ ପାଇବା ପାଇଁ ଆଜିର ଏହି ସଚେତନତା କାର୍ଯ୍ୟକ୍ରମ ଚାଲିଛି ବୋଲି ସେ କହିଛନ୍ତି। ଅନ୍ୟମାନଙ୍କ ମଧ୍ୟରେ ଶେରଗଡ଼ ସରପଞ୍ଚ ଦୟାନିଧି ମହାପାତ୍ର ସଭାପତିତ୍ୱ କରିଥିବା ବେଳେ, ବରିଷ୍ଠ ଆଇନଜୀବୀ ମହେଶ୍ୱର ପଣ୍ଡା ମଞ୍ଚ ପରିଚାଳନା କରିଥିଲେ। ସମିତି ସଭ୍ୟା ରଞ୍ଜିତା ନାୟକ, ଜିଲ୍ଲା ପରିଷଦ ସଭ୍ୟା କଲ୍ୟାଣୀ ବାରିକ ଉଦବୋଧନ ଦେଇଥିଲେ| ଅନ୍ୟପକ୍ଷରେ ବିଭିନ୍ନ କ୍ଷେତ୍ରରେ ପାରଦର୍ଶିତା ହାସଲ କରିଥିବା ଛାତ୍ର ଛାତ୍ରୀ, କଳାକାର ଏବଂ ବରିଷ୍ଠ ନାଗରିକଙ୍କୁ ପଞ୍ଚାୟତ ପକ୍ଷରୁ ସମ୍ମାନିତ କରାଯିବା ସହିତ ନଗଦ ଅର୍ଥ ରାଶି ଦେଇ ପୁରସ୍କୃତ କରାଯାଇଥିଲା। ଅନ୍ୟମାନଙ୍କ ମଧ୍ୟରେ ଜୁନିୟର ଇଂଜିନିୟର ସ୍ମିତା ବାଗ, ପଞ୍ଚାୟତ ନିର୍ବାହୀ ଅଧିକାରୀ ପ୍ରଦୀପ ବେହେରା, ଜି ଆର ଏସ ସୁଜୟ ବେହେରା, ଓ ଏଲଏମଡିପିଏମ ବନ୍ଦିତା ଦାସ, ବିରୁଆଁ ସରପଞ୍ଚ ସୁମନ୍ତ ଦାସ, ବିଜେଡିର ଜିଲ୍ଲା ସାଧାରଣ ସମ୍ପାଦକ ରବି ରାଉତ, ଏମ ବି କେ କୋଇଲି ମାରାଣ୍ଡି, ଆଇସିଡିଏସ ସୁପରଭାଇଜର ପ୍ରମିଳା ସ, ସମସ୍ତ ୱାର୍ଡ ସଭ୍ୟ ସଭ୍ୟା ପ୍ରମୁଖ କାର୍ଯ୍ୟକ୍ରମ ଆୟୋଜନ ଓ ପରିଚାଳନାରେ ସହଯୋଗ କରିଥିଲେ।

ଟଙ୍କା ଲୁଟ୍ ଘଟଣାର ମୁଖ୍ୟ ଅଭିଯୁକ୍ତ ଗିରଫ

ବାହାନଗା, ୧୬।୨(ସମିସ) : ବାଲେଶ୍ୱର ଜିଲ୍ଲା ଗୋପାଳପୁର ଥାନା ପୁଲିସକୁ ସଫଳତା। ଏକ ଛିନ୍ତାଇ ମାମଲାର ୮ ଦିନ ମଧ୍ୟରେ ମୁଖ୍ୟ ଅଭିଯୁକ୍ତକୁ ଗିରଫ କରି ଚର୍ଚ୍ଚାରେ ଗୋପାଳପୁର ଥାନାର ନୂତନ ଆଇଆଇସି ମହମ୍ମଦ ହାପିଜ। ଖବର ଅନୁସାରେ ଗୋପାଳପୁର ଥାନା ତାଳପଦା ଗ୍ରାମର ମଣିଭଦ୍ର ଦାସ ଗ୍ରାମୀଣ ଗୃହ ଆବଣ୍ଟନ ଯୋଜନାରେ ଏକ ଆବାସ ଗୃହ ପାଇଥିଲେ। ଆବାସ ଗୃହ ନିର୍ମାଣ ପାଇଁ ତାଙ୍କ ବ୍ୟାଙ୍କ ଆକାଉଣ୍ଟକୁ ଟଙ୍କା ଆସିଥିଲା। ଗତ ୮ ତାରିଖ ଗୁରୁବାର ପ୍ରାୟ ୧୧ ଟା ସମୟରେ ମଣିଭଦ୍ର ଦାସ ବ୍ୟାଙ୍କରୁ ୬୦ ହଜାର ଟଙ୍କା ଉଠାଇ ବ୍ୟାଗରେ ଧରି ଚାଲି ଚାଲି ଗୋପାଳପୁର ବଜାର ଅଭିମୁଖେ ଫେରୁଥିଲେ। ଏହି ସମୟରେ ବାଇକ ଯୋଗେ ଦୁର୍ବୁତ୍ତ ମାନେ ପିଛା କରି ମଣିଭଦ୍ର ଙ୍କ ହାତରୁ ଟଙ୍କା ବ୍ୟାଗ ଛଡ଼ାଇ ଛୁ ମାରିଥିଲେ। ମଣିଭଦ୍ର ଆବାସ ଘର କିଭଳି ସମ୍ପୂର୍ଣ୍ଣ କରିବେ ଚିନ୍ତାରେ ଥିବା ବେଳେ ଗୋପାଳପୁର ଥାନାରେ ଲିଖିତ ଅଭିଯୋଗ କରିଥିଲେ। ଥାନାରେ ୩୩/୨୦୨୪ ରେ ଏକ ମାମଲା ରୁଜୁ ହୋଇଥିଲା। ପରେ ଗୋପାଳପୁର ଥାନାର ଆଇଆଇସି ମହମ୍ମଦ ହାପିଜ ଘଟଣାକୁ ଗୁରୁତ୍ୱର ଭାବେ ନେଇ ଏକ ଟିମ ଗଠନ କରିବା ସହ ସିସିଟିଭି ଆଧାରରେ ତଦନ୍ତ ଆରମ୍ଭ କରିଥିଲେ। ପରେ ମୁଖ୍ୟ ଅଭିଯୁକ୍ତ ପି. ନବୀନ (୨୩) କୁ ଗୋପାଳପୁର ଥାନା ପୁଲିସ ଗିରଫ କରି କୋର୍ଟ ଚାଲାଣ କରିଥିବା ବେଳେ ଅଭିଯୁକ୍ତ ପି. ନବୀନ ନିକଟରୁ ୩୦ ହଜାର ଟଙ୍କାକୁ ପୋଲିସ ଜବତ କରିଥିବା ଜଣାପଡ଼ିଛି। ଅନ୍ୟପଟେ ଏହି ଘଟଣାରେ ସମ୍ପୃକ୍ତ ଥିବାବେଳେ ଅନ୍ୟ ଅଭିଯୁକ୍ତ ସମ୍ପୃକ୍ତ ଥିବାର ଜାଣିବାକୁ ପାଇଁ ପୁଲିସ ଘଟଣାର ଅଧିକ ତଦନ୍ତ ଜାରି ରଖିଛି।

ପାଚିକା ସଂଘ ତରଫରୁ ବ୍ଲକ ଆଗରେ ଗଣଧାରଣା

ବଳରାମପୁର, ୧୬।୨ (ସମିସ): କେନ୍ଦ୍ରୀୟ ଶ୍ରମିକ ସଂଗଠନ ଓ ସଂଯୁକ୍ତ କିଷାନ ମୋର୍ଚ୍ଚା ତରଫରୁ ଦେଶବ୍ୟାପି ହରତାଳ ଡାକରାରେ ଓଡ଼ିଶା ମିଡ଼ଡେ ମିଲ ଶ୍ରମିକ ସଂଘ ର ଆହ୍ୱାନ କ୍ରମେ ବାଲିଆପାଳ ବ୍ଲକ ରେ ଥିବା ସ୍କୁଲ ମାନଙ୍କରେ ଥିବା ପାଚିକା ମାନେ ୧୩ ଟି ଦାବି ପୂରଣ ପାଇଁ ଶୁକ୍ରବାର ଖଗଡ଼ାପାଳ ଶିବ ମନ୍ଦିର ଠାରୁ ଶହ ଶହ ପାଚିକା ମହିଳା ମାନେ ରାଲେ କରି ସିମୁଳିଆ ମାର୍କେଟ, ବ୍ଲକ ଛକ ପରିକ୍ରମା କରି ବାଲିଆପାଳ ବ୍ଲକ ଆଗରେ ବିକ୍ଷୋଭ କରିଥିଲେ। ପାଚିକା ମାନଙ୍କୁ ସରକାରୀ କର୍ମଚାରୀ ଘୋଷଣା, ମାସକୁ ୨୬ ହଜାର ଟଙ୍କା ସର୍ବନିମ୍ନ ମଜୁରୀ, ଶ୍ରମିକ ବିରୋଧୀ ଶ୍ରମ କୋଡ଼କୁ ପ୍ରତିହାର, ଅବସର ପରେ ୧୦ ହଜାର ପେନସନ, ଅବସର ବୟସ ୬୨ ବର୍ଷ କରାଯାଉ, ବର୍ଷକୁ ୧୨ ମାସର ଦରମା ପ୍ରଦାନ କରାଯାଉ, ଇପିଏଫ ଓ ଇଏସଆଇ ରେ ଅନ୍ତର୍ଭୂକ୍ତ କରାଯାଉ, ଗ୍ରାଚୁଇଟି ସହ ସମସ୍ତ ସାମାଜିକ ସୁରକ୍ଷା ଆଦି ଦାବି କରାଯାଇଛି। ସଂଘର ସଭାପତି ମୃତ୍ୟୁଞ୍ଜୟରାଉତ, ସମ୍ପାଦିକା କବିତା କର, ସଦସ୍ୟ କଳ୍ପନା ଦାସ, ସବିତା ବାରିକ, ବାସନ୍ତୀ ଦାସ, ମମତା କମିଳା, ରାଜେଶ୍ୱରୀ ବେହେରା, ବିଷ୍ଣୁପ୍ରିୟା ପରିଡ଼ା, ରଶ୍ମିତା ସାମନ୍ତରାୟ, ସୁମନ୍ତି ସାହୁ, ବାସନ୍ତୀ ରଣା, ବନଲତା ଜେନା, ମଞ୍ଜୁଲତା ଦାସ, ମଞ୍ଜୁଲତା ଜେନା, ମନ୍ଦାକିନୀ ମାଣିକ, ଜ୍ୟୋତ୍ସ୍ନା ଦାସ, ସରିତା ନାୟକ, ବୀଣାପାଣି ପ୍ରଧାନ ପ୍ରମୁଖ ଓଡ଼ିଶା ମିଡ଼ ଡେ ମିଲ ୱାର୍କ୍ସ ୟୁନିଅନ ଡିପାର୍ଟମେଣ୍ଟ ଉଦ୍ଦେଶ୍ୟରେ ବିଡ଼ିଓଙ୍କୁ ଦାବିପତ୍ର ପ୍ରଦାନ କରିଥିଲେ।

SPOT ADMISSION IS GOING ON in GAYATRI SCHOOL AND COLLEGE OF NURSING, BARIPADA

Interested candidates are invited to take admission in Gayatri School & College of Nursing for the course G.N.M., A.N.M. & for B.Sc. Nursing. Limited seats are available for spot admission.

ELIGIBILITY FOR SCHOOL OF NURSING:
+2 Arts, Science & Commerce, Minimum 40% Marks

ELIGIBILITY FOR B.SC. NURSING:
+2 Science with Biology, 40% Marks for ST/SC students & 45% Marks for General Category.

Last date of Admission: 26th of Feb. 2024

Contact: 9438477846, 9438060121, 9337306245

STAFF REQUIREMENT FOR B.SC. NURSING COLLEGE

POST	QUALIFICATION	EXPERIENCE	POST
Vice Principal	M.Sc. Nursing	5 years	01
Asst. Prof.	M.Sc. Nursing	3 years	02
Faculty	B.Sc. Nursing	3 years	03
Accountant	Min. Graduate in any stream with vast Computer Knowledge	3 years	01

Interested candidates may apply to the Secretary, Gayatri College of Nursing, Janardanpur, W.N.- 15, Baripada, Pin- 757001

Contact: 9438477846, 9438060121, 9337306245

ସରସ୍ୱତୀ ଶିଶୁ ମନ୍ଦିରର ବାର୍ଷିକ ଉତ୍ସବ

ରାଇବଣିଆ, ୧୬।୨ (ସମିସ): ସରସ୍ୱତୀ ଶିଶୁ ବିଦ୍ୟା ମନ୍ଦିର ରାଇବଣିଆର ୫ତମ ବାର୍ଷିକ ଉତ୍ସବ ଅନୁଷ୍ଠିତ ହୋଇଯାଇଛି। ଏଥିରେ ସଭାପତିତ୍ୱ କରିଥିଲେ ଅନୁଷ୍ଠାନର ସମ୍ପାଦକ ଦେବବ୍ରତ ଦାସ, ମୁଖ୍ୟଅତିଥି ଭାବରେ ଯୋଗ ଦେଇଥିଲେ ରାଇବଣିଆ ଗ୍ରାମ ପଞ୍ଚାୟତର ସରପଞ୍ଚ ସନ୍ଦୀପ ନାରାୟଣ ଘୋଷ, ମୁଖ୍ୟବକ୍ତା ସମାଜସେବୀ ତଥା ପୂର୍ବତନ ଜିଲ୍ଲାପରିଷଦ ସଞ୍ଜୀବ କୁମାର ଘୋଷ, ସମ୍ମାନିତ ଅତିଥିଭାବେ ଯୋଗଦେଇଥିଲେ ଅତିରିକ୍ତ ଗୋଷ୍ଠୀ ଶିକ୍ଷାଧିକାରୀ ଜ୍ୟୋତ୍ସ୍ନା ରାଣୀ ପ୍ରଧାନ ଓ ପ୍ରାଣପ୍ରତିଷ୍ଠାତା ରମାକାନ୍ତ ସି ମଞ୍ଚରେ ଉପସ୍ଥିତ ଥିଲେ। ଦୀନକୃଷ୍ଣ ପଞ୍ଚାୟତ ହାଇସ୍କୁଲ ଗଡ଼ସାହିର କ୍ରୀଡା ଶିକ୍ଷକ ଅରୁଣ କୁମାର ପଣ୍ଡା ମଞ୍ଚ ଆହ୍ୱାନ ସହିତ ଅତିଥିପରିଚୟ ପ୍ରଦାନ କରିଥିଲେ। ସଭାପ୍ରାରମ୍ଭରେ ବିଦ୍ୟାଳୟର ଗୁରୁମା ସ୍ମରଣିକା ଗୋଛାୟତ ଅନୁଷ୍ଠାନର ବାର୍ଷିକ ଉତ୍ସବର ବିବରଣୀ ପାଠ କରିଥିଲେ। ଏହି ମଞ୍ଚରେ ଅନୁଷ୍ଠାନର ସଭାପତି ଅକ୍ଷୟ କୁମାର ପରିଡ଼ା, କୋଷାଧକ୍ଷ କମଳା କାନ୍ତ ଗାନ୍ଧୀ, ଶିକ୍ଷକ ପରିମଳ ପରିଡ଼ା ଓ ଯୁବ ସାମ୍ବାଦିକ ଆଲୋକ ଚନ୍ଦ୍ର ଘଡେଇଙ୍କୁ ସମ୍ବର୍ଦ୍ଧିତ କରାଯାଇଥିଲା। ବିଦ୍ୟାଳୟର ପ୍ରଧାନଆଚାର୍ଯ୍ୟ ଅଞ୍ଜୁବାଳା ଗିରି, ଗୁରୁମା ଅର୍ଚନା ଆଚାର୍ଯ୍ୟ, ଦେବୀ ଦାସ ମହାପାତ୍ର, ସଙ୍ଗୀତା ଦାସ ଏବଂ ରଶ୍ମିତା ଗାନ୍ଧୀ |ମୁଖ୍ୟଅତିଥି ସନ୍ଦୀପ ଘୋଷ ଅନୁଷ୍ଠାନର ପିଲାମାନଙ୍କୁ ପୂର୍ଣ୍ଣାଙ୍ଗ ଶିକ୍ଷା ବିଷୟରେ କହିଥିବାବେଳେ ମାନବିକ ଗୁଣ ତଥା ଆଧ୍ୟାତ୍ମିକ ଚିନ୍ତାଧାରାକୁ ନେଇ ଚାଲିବାପାଇଁ କହିଥିଲେ।

ଆମ ଓଡ଼ିଶା, ନବୀନ ଓଡ଼ିଶା କାର୍ଯ୍ୟକ୍ରମ

ଚନ୍ଦନେଶ୍ୱର, ୧୬।୨(ସମିସ): ବାଲେଶ୍ୱର ଜିଲ୍ଲା ଭୋଗରାଇ ବ୍ଲକ ଅନ୍ତର୍ଗତ କଖଡ଼ା ଗ୍ରାମପଞ୍ଚାୟତରେ ଆମ ଓଡ଼ିଶା ଓ ନବୀନ ଓଡ଼ିଶା କାର୍ଯ୍ୟକ୍ରମ ଅନୁଷ୍ଠିତ ହୋଇଯାଇଛି। କଖଡ଼ା ସରପଞ୍ଚ ପୁଷ୍ପାଞ୍ଜଳି ମହାନ୍ତିଙ୍କ ପୌରୋହିତ୍ୟରେ ଆୟୋଜିତ ସଭାରେ ମୁଖ୍ୟଅତିଥି ଭାବରେ ଭୋଗରାଇ ବ୍ଲକ ଅଧକ୍ଷ ପ୍ରବୀର କୁମାର ଗିରି ଯୋଗଦେଇ ମୁଖ୍ୟମନ୍ତ୍ରୀ ନବୀନ ପଟ୍ଟନାୟକଙ୍କ ଲୋକାଭିମୁଖୀ ଯୋଜନା ଗୁଡିକ ବିଷୟରେ ସୂଚନା ଦେଇଥିଲେ। ଅନ୍ୟମାନଙ୍କ ମଧ୍ୟରେ ଜିଲ୍ଲା ପରିଷଦ ସଦସ୍ୟା ନିବେଦିତା ମହାନ୍ତି, କଖଡ଼ା ସମିତି ସଭ୍ୟା ଗୀତାରାଣୀ ପ୍ରହରାଜ ପ୍ରମୁଖ ବକ୍ତବ୍ୟ ପ୍ରଦାନ କରିଥିଲେ। ଉକ୍ତ କାର୍ଯ୍ୟକ୍ରମକୁ ସଂଯୋଜନା କରିଥିଲେ ପୂର୍ବତନ ସମିତି ସଭ୍ୟ ଅର୍ଜୁନ ପ୍ରହରାଜ। ପରେ ବିଭିନ୍ନ ବିଦ୍ୟାଳୟର ଛାତ୍ରଛାତ୍ରୀଙ୍କ ଦ୍ୱାରା ସାଂସ୍କୃତିକ କାର୍ଯ୍ୟକ୍ରମ ଓ ବାଦୀପାଲା ଅନୁଷ୍ଠିତ ହୋଇଥିଲା।

ସି -ଷ୍ଟାର ୟୁଥ କ୍ଲବ ପକ୍ଷରୁ ରକ୍ତଦାନ ଶିବିର

ସୋର, ୧୬।୨ (ସମିସ): ସୋର ବ୍ଲକ ମହୁମୁହାଣ ପଞ୍ଚାୟତ ନୂଆପଟଣା ସ୍ଥିତ ସି-ଷ୍ଟାର ୟୁଥ କ୍ଲବ ପକ୍ଷରୁ ଏକ ରକ୍ତଦାନ ଶିବିର କ୍ଲବ ପରିସରରେ ଅନୁଷ୍ଠିତ ହୋଇଯାଇଛି। ଏହି ଉପଲକ୍ଷେ ଅନୁଷ୍ଠିତ ସଚେତନତା ସଭାରେ କ୍ଲବର ସଭାପତି ବିଶ୍ୱନାଥ ଖିଲାରଙ୍କ ସଭାପତିତ୍ୱରେ ମୁଖ୍ୟ ଅତିଥିଭାବେ ସୋର ଥାନାଧିକାରୀ ପ୍ରଭାଂଶୁ ଶେଖର ମିଶ୍ର, ସମ୍ମାନିତ ଅତିଥିଭାବେ କରୁଣାକର ଖିଲାର, ଅସିତ ଦାସ ଯୋଗଦେଇ ବକ୍ତବ୍ୟରେ ରକ୍ତଦାନ ମହାପୁଣ୍ୟ ବୋଲି କହିଥିଲେ। ଏହି ଶିବିରରୁ ମୋଟ ୪୦ ୟୁନିଟ୍ ରକ୍ତ ସଂଗୃହୀତ ହୋଇଥିଲା। ବାଲେଶ୍ୱର ରକ୍ତଭଣ୍ଡାରର ଡାକ୍ତରୀ ଟିମରକ୍ତ ସଂଗ୍ରହ କରିଥିଲେ। କ୍ଲବର ସମ୍ପାଦକ କାଶୀନାଥ ବେହେରା, ରଞ୍ଜିତ ବେହେରା, ବିକାଶ କୁମାର କେଶି, ମନୋରଞ୍ଜନ ଖିଲାର, ଅଭୟକୁମାର ପତ୍ରୀ ପ୍ରମୁଖ ପରିଚାଳନା କରିଥିଲେ।

ANIMESH FOOD PRODUCTS
(An ISO 9001: 2008 & HACCP Certified Company)
Plot No.: 55/D, Food Processing Park, Industrial Estate, Khordha
Email: foodproducts2010@gmail.com
Contact: 8895052838 / 8596070800

ଜିଲ୍ଲା ଶ୍ରମ କାର୍ଯ୍ୟାଳୟ ସମ୍ମୁଖରେ ବିକ୍ଷୋଭ ପ୍ରଦର୍ଶନ

ବାଲେଶ୍ୱର, ୧୬।୨(ସମିସ): ଜିଲ୍ଲାର ବୃହତ ଶିଳ୍ପାନୁଷ୍ଠାନ ବିର୍ଲା ଟାୟାର୍ସରେ ପୂର୍ବରୁ କାର୍ଯ୍ୟରତ ସ୍ଥାୟୀ ଶ୍ରମିକମାନେ ପୁନଃନିଯୁକ୍ତି ପାଇଁ ବିଭିନ୍ନ ସମୟରେ ଦାବି ଉଠାଉଥିବା ବେଳେ ଠିକାଦାରଙ୍କ ଅଧୀନରେ କାର୍ଯ୍ୟରତ ଶ୍ରମିକମାନେ କାରଖାନାରେ ପୁନଃ ନିଯୁକ୍ତି ଦାବିରେ

ଆରମ୍ଭ ହେଲା ଯୁକ୍ତ ଦୁଇ ପରୀକ୍ଷା

ଉତ୍ସାହର ସହ ପରୀକ୍ଷା ଦେଲେ ଛାତ୍ରଛାତ୍ରୀ

ବାଲେଶ୍ୱର, ୧୬।୨ (ସମିସ):

ଶୁକ୍ରବାରଠାରୁ ଆରମ୍ଭ ହୋଇଛି ଓଡ଼ିଶା ଉଚ୍ଚ ମାଧ୍ୟମିକ ଶିକ୍ଷା ପରିଷଦ ଦ୍ୱାରା ପରିଚାଳିତ ଯୁକ୍ତ ଦୁଇ ପରୀକ୍ଷା। ସକାଳ ୧୦ଟାରୁ ମଧ୍ୟାହ୍ନ ୧ ଘଟିକା ପର୍ଯ୍ୟନ୍ତ ପରୀକ୍ଷା ଚାଲିଥିଲା। ପରୀକ୍ଷାର ପ୍ରଥମ ଦିନରେ ବିଜ୍ଞାନ ବିଭାଗର ଛାତ୍ରଛାତ୍ରୀ ଓଡ଼ିଆ ବିଷୟବସ୍ତୁ ପରୀକ୍ଷା ଦେଇଛନ୍ତି। ବିଜ୍ଞାନ ବିଭାଗରେ ୮ ହଜାର ଛାତ୍ରଛାତ୍ରୀ ପରୀକ୍ଷା ପାଇଁ ଫର୍ମପୂରଣ କରିଥିବାବେଳେ ୭୯୭୩ ଜଣ ପରୀକ୍ଷାର୍ଥୀ ଉପସ୍ଥିତ ଥିଲେ। ୨୭ ଜଣ ପରୀକ୍ଷାର୍ଥୀ ପରୀକ୍ଷା କେନ୍ଦ୍ରରେ ଉପସ୍ଥିତ ନ ଥିଲେ ବୋଲି ସିଏଚଏସଇ ବାରିପଦା ଜୋନ୍‌ର ଉପସଚିବ ଜୟଦେବ ପରମାଣିକ ସୂଚନା ଦେଇଛନ୍ତି। ଏଥିସହିତ ଶୁକ୍ରବାର ଦିନ ପରୀକ୍ଷା ଶାନ୍ତିଶୃଙ୍ଖଳାରେ ଶେଷ ହେବା ସହ ଏମପି ନିଲ୍ ଥିବା ସେ କହିଛନ୍ତି।

ସୂଚନାଯୋଗ୍ୟ, ବାଲେଶ୍ୱରରେ ୧୧୬ଟି ସରକାରୀ ଓ ବେସରକାରୀ ଯୁକ୍ତ ଦୁଇ କଲେଜ ରହିଥିବା ବେଳେ ସମୁଦାୟ ୨୨ ହଜାର ୧୬୩ ଜଣ ଛାତ୍ରଛାତ୍ରୀ ପରୀକ୍ଷା ଦେଉଛନ୍ତି। ଏଥିମଧ୍ୟରୁ ଯୁକ୍ତ ଦୁଇ କଳାରେ ୧୩ ହଜାର ୧୭, ବାଣିଜ୍ୟରେ ୧୧୪୬ ଏବଂ ବିଜ୍ଞାନରେ ୮ ହଜାର ପରୀକ୍ଷା ଦେଉଛନ୍ତି। ଏଥିସହିତ ୬୭ ଜଣ ଧନ୍ଦାମୂଳକ ଶିକ୍ଷାରେ ପରୀକ୍ଷା ଦେଉଛନ୍ତି। ଏଥିପାଇଁ ୬୭ଟି ପରୀକ୍ଷା କେନ୍ଦ୍ର କରାଯିବା ସହ ୧୧ଟି ହବ୍ କରାଯାଇଛି। ଯେଉଁଠି ପରୀକ୍ଷା ପାଇଁ ପ୍ରଶ୍ନପତ୍ର ସୁରକ୍ଷିତ ଭାବେ ରଖାଯାଇଛି। ୧୧ଟି ହବ୍ ଯଥା ବାଲେଶ୍ୱର ସହରରେ ଫକୀରମୋହନ କଲେଜ ଓ କେକେଏସ୍ କଲେଜ ସମେତ ଭୋଗରାଇର ଆରଆଇଏଚଏସ, ବାଲିଆପାଳର ସୁବର୍ଣ୍ଣରେଖା କଲେଜ, ଜଳେଶ୍ୱରର ଦୀନକୃଷ୍ଣ କଲେଜ, ନୀଳଗିରି କଲେଜ, ମାର୍କୋଣାର ସିମୁଳିଆ କଲେଜ, ସୋରର ଉପେନ୍ଦ୍ରନାଥ କଲେଜ, ଖଇରା କଲେଜ, ବାହାନଗାର ଗୋପାଳପୁର କଲେଜ ପରିସରରେ ପ୍ରଶ୍ନପତ୍ର ରଖାଯାଇଛି। ସୁରକ୍ଷା ପାଇଁ ୨୪ ଘଣ୍ଟିଆ ପୁଲିସ ମୁତୟନ ସହ ସିସିଟିଭି କ୍ୟାମେରା ଲଗାଯାଇ ଓ୍ୱେବ୍ ଟେଲିକାଷ୍ଟିଂ ବ୍ୟବସ୍ଥା କରାଯାଇଛି। ଶୁକ୍ରବାର ଦିନ ଏହି ହବ୍‌ରୁ ପୋଲିସ ସହାୟତାରେ ପରୀକ୍ଷା ପରିଚାଳକମାନେ ପ୍ରଶ୍ନପତ୍ର ନେଇ ପରୀକ୍ଷା କେନ୍ଦ୍ରକୁ ଯାଇଥିଲେ। ପରୀକ୍ଷା ସରିବା ପରେ ଉତ୍ତର ଖାତାଗୁଡିକ ନେଇ ହବ୍‌ରେ ରଖିଥିଲେ। ପ୍ରତି ପରୀକ୍ଷା କେନ୍ଦ୍ରରେ ପୋଲିସ କର୍ମଚାରୀ ମୁତୟନ ରହିଥିଲେ। କପି ରୋକିବା ପାଇଁ ସ୍କ୍ୱାର୍ଡ ଗଠନ କରାଯାଇଛି। ପରୀକ୍ଷା କେନ୍ଦ୍ରକୁ ଯିବା ପୂର୍ବରୁ ପରୀକ୍ଷାର୍ଥୀଙ୍କୁ ଯାଞ୍ଚ୍ କରାଯାଇ ଭିତରକୁ ଛଡାଯାଇଥିଲା। ପ୍ରକାଶ ଥାଉକି, ଆଜି ବିଜ୍ଞାନ ବିଭାଗର ଓଡ଼ିଆ ବିଷୟବସ୍ତୁ ପରୀକ୍ଷା ଶେଷ ହୋଇଥିବା ବେଳେବେଳେ ଆସନ୍ତା କାଲି ଅର୍ଥାତ୍ ୧୭ ତାରିଖ କଳା ଓ ବାଣିଜ୍ୟ ବିଭାଗ ଛାତ୍ରଛାତ୍ରୀଙ୍କ ପରୀକ୍ଷା ରହିଛି। ସେହିଭଳି ୧୯ ତାରିଖ ଦିନ ଧନ୍ଦାମୂଳକ ଶିକ୍ଷା ପରୀକ୍ଷା ରହିଛି। ମାର୍ଚ୍ଚ୧୬ ତାରିଖରେ ଯୁକ୍ତ ଦୁଇ ପରୀକ୍ଷା ଶେଷ ହେବ।

ପଞ୍ଚାୟତସ୍ତରୀୟ ସଚେତନତା ଶିବିର

ବାଲେଶ୍ୱର, ୧୬।୨ (ସମିସ): ରାଜ୍ୟସରକାରଙ୍କ ଆମ ଓଡ଼ିଶା ନବୀନ ଓଡ଼ିଶା ଯୋଜନା

ସମ୍ପର୍କରେ ଜନସାଧାରଣଙ୍କୁ ଅବଗତ କରାଇବା ପାଇଁ ସହର ଉପକଣ୍ଠ ହରିପୁର ପଞ୍ଚାତୟରେ ଏକ ପଞ୍ଚାୟତ ସ୍ତରୀୟ ସଚେତନତା ଶିବିର ଆୟୋଜିତ ହୋଇଯାଇଛି। ଏହି ପରିପ୍ରେକ୍ଷୀରେ ଆୟୋଜିତ ସଭାରେ ମୁଖ୍ୟଅତିଥି ଭାବେ ରେମୁଣା ବିଧାୟକ ସୁଧାଂଶୁ ଶେଖର ପରିଡ଼ା ଯୋଗ ଦେଇଥିଲେ। ରେମୁଣା ବ୍ଲକ ବିଜୁ ଯୁବ ଜନତା ଦଳ ସଭାପତି ହିମାଂଶୁ ମହାନ୍ତିଙ୍କ ଅଧ୍ୟକ୍ଷତାରେ ଆୟୋଜିତ କାର୍ଯ୍ୟକ୍ରମରେ ରେମୁଣା ବ୍ଲକ ଭାଇସ ଚେୟାରମ୍ୟାନ ସୁମତି ବେହେରା, ଜିଲ୍ଲା ପରିଷଦ ସଭ୍ୟା କବିତା ପାଣି, ସରପଞ୍ଚ ରମା ମଣି ସେନାପତି, ସମିତି ସଭ୍ୟ ବିଜୟ ସାହୁ, କନିଷ୍ଠଯନ୍ତ୍ରୀ ମଧୁସ୍ମିତା ପୁହାଣ, ଜିଆରଏସ ପଙ୍କଜ ସାହୁ, ଭିଏଲଡବ୍ଲ୍ୟୁ ସିଲୁ ସାହୁ, ପଞ୍ଚାୟତର ପୂର୍ବତନ ସଭାପତି ରାଜେଶ ଭୋଇ ପ୍ରମୁଖ ଉଦବୋଧନ ଦେଇଥିଲେ। ପଞ୍ଚାୟତ ସଭାପତି ନିତ୍ୟାନନ୍ଦ ବେହେରା ଧନ୍ୟବାଦ ପ୍ରଦାନ କରିଥିଲେ।

ଆଦର୍ଶ ଶିକ୍ଷକଙ୍କ ପରଲୋକ

ବାଲେଶ୍ୱର, ୧୬।୨ (ସମିସ): ଆଦର୍ଶ ଶିକ୍ଷକ ତଥା ଗୁଆ ଗଢିଆ ମଧ୍ୟ ଙ୍ଗରାଜୀ ବିଦ୍ୟାଳୟର ପୂର୍ବତନ ଶିକ୍ଷକ ଶ୍ରୀହରୀ ଚରଣ ସେଠୀଙ୍କ ୮୨ ବର୍ଷ ବୟସରେ ତାଙ୍କର ନିଜସ୍ୱ ବାସଭବନ ଦକ୍ଷିଣ ପ୍ରହରାଜପୁର ଗ୍ରାମରେ ପରଲୋକ ହୋଇଯାଇଛି। ତାଙ୍କର ଦୁଇ ପୁଅ ଓ ଦୁଇ ଝିଅ ରହିଛନ୍ତି। ବଡ ଝିଅ ଶିକ୍ଷକ, ବଡ ପୁଅ ଭୁବନେଶ୍ୱର ରାଜ ଭବନରେ ଡାକ୍ତର, ସାନ ପୁଅ ଜଳେଶ୍ୱର ଶାନ୍ତିଆ ସରକାରୀ ଉ.ପ୍ରା. ବିଦ୍ୟାଳୟରେ ଶିକ୍ଷକ ଥିବାବେଳେ ପୁତ୍ରବଧୂ ଲକ୍ଷ୍ମଣନାଥ ଭଜ ବିଦ୍ୟାଳୟରେ ଶିକ୍ଷୟିତ୍ରୀ ଭାବେ କାର୍ଯ୍ୟାରତ। ତାଙ୍କର ଶେଷକୃତ୍ୟ ପୁରୀ ସର୍ଗଦ୍ୱାରଠାରେ କରାଯାଇଛି।

ଅନ୍ତେବାସୀଙ୍କୁ ଶୁଖିଲା ଖାଦ୍ୟ ବଣ୍ଟନ

ବାଲେଶ୍ୱର, ୧୬।୨ (ସମିସ): ସହର ଅକ୍ତିଆରପୁରସ୍ଥିତ କରୁଣାଗୌରୀ ଆଶ୍ରୟସ୍ଥଳୀର ଯୁବ ସମାଜସେବୀ ସାନୁ କୁମାର ଶାସମଲ ପକ୍ଷରୁ ଅନ୍ତେବାସୀଙ୍କୁ ଶୁଖିଲା ଖାଦ୍ୟ ପ୍ରଦାନ କରାଯାଇଛି। ଶ୍ରୀ ଶାସମଲ କୋଭିଡ୍ ସମୟରେ ବିଭିନ୍ନ ଅସହାୟଙ୍କୁ ସାହାଯ୍ୟ କରିବା ସହ ନିଜର ଉତ୍ସର୍ଗୀକୃତ ଏବଂ ନିଃସ୍ୱାର୍ଥପର ମନୋଭାବ ପରୋପକାର ଚିନ୍ତାଧାରା ପାଇଁ ସେ ସମସ୍ତଙ୍କ ପାଖରେ ଆଦରଣୀୟ ହୋଇପାରିଛନ୍ତି।

ବାଲେଶ୍ୱରରୁ ଅଯୋଧ୍ୟା ବାହାରିଲା ସ୍ୱତନ୍ତ୍ର ଆସ୍ଥା ଏକ୍ସପ୍ରେସ୍

ବାଲେଶ୍ୱର, ୧୬।୨(ସମିସ): ଦୀର୍ଘ ବର୍ଷ ଅପେକ୍ଷା ପରେ ଜାନୁଆରୀ ୨୨ତାରିଖରେ ଅଯୋଧ୍ୟାରେ ପ୍ରଭୁ ଶ୍ରୀରାମ ଲାଲାଙ୍କ ପ୍ରାଣପ୍ରତିଷ୍ଠା ପ୍ରଧାନମନ୍ତ୍ରୀ ନରେନ୍ଦ୍ର ମୋଦୀଙ୍କ ଦ୍ୱାରା କରାଯାଇଥିଲା। ଅଯୋଧ୍ୟାରେ ପ୍ରଭୁ ଶ୍ରୀରାମଙ୍କୁ ଦର୍ଶନ କରିବାକୁ ବାଲେଶ୍ୱରର ଅନେକ ଶ୍ରୀରାମ ଭକ୍ତ ମଧ୍ୟ ଚାହିଁ ରହିଥିଲେ। ତେବେ ଆଜି କିଛି ରାମ ଭକ୍ତଙ୍କ ଆଶା ପୂରଣ ହୋଇ ପାରିଛି। ବାଲେଶ୍ୱରରୁ ଏକ ସ୍ୱତନ୍ତ୍ର ଟ୍ରେନ୍ (ଆସ୍ଥା ଏକ୍ସପ୍ରେସ) ଶୁକ୍ରବାର ଦିନ ୧୦.୩୦ ରେ ବାଲେଶ୍ୱର ରେଳ ଷ୍ଟେସନରୁ ଅଯୋଧ୍ୟା ମୁଖେ ବାହାରିଛି। ଏହି ଟ୍ରେନ ଛାଡ଼ିବା ସମୟରେ ବାଲେଶ୍ୱର ସାଂସଦ ପ୍ରତାପ ଚନ୍ଦ୍ର ଷଡ଼ଙ୍ଗୀ, ବିଜେପି ଜିଲ୍ଲା ସଭାପତି ଉମାକାନ୍ତ ମହାପାତ୍ର, ବଡ଼ସାହି ବିଧାୟକ ସନାତନ ବିଜୁଳିଙ୍କ ସମେତ ପୂର୍ବତନ ବିଧାୟକ ଜୀବନ ପ୍ରଦୀପ ଦାଶ, ଗୋବିନ୍ଦ ଚନ୍ଦ୍ର ଦାସ, ରାଜ୍ୟ କାର୍ଯ୍ୟକାରୀଣି ସଦସ୍ୟ ଶୁଭଙ୍କର ମହାପାତ୍ର, ଶୋଭନା ମହାନ୍ତି, ଜିଲ୍ଲା ବିଜେପି ଉପ ସଭାପତି ମମତା ମହାପାତ୍ର, ସାଧାରଣ ସମ୍ପାଦକ ପର୍ଶୁରାମ ପରିଡ଼ା, ରାଜ୍ୟ ମହିଳା ନେତ୍ରୀ ସୁଷମା ରାଣୀ ବିଶ୍ୱାଳ, ଜିଲ୍ଲା ଯୁବ ମୋର୍ଚ୍ଚା ସଭାପତି ରାଜେଶ ମହାପାତ୍ର, ଉପ ସଭାପତି ନାରାୟଣ ମୋହନ୍ତ, ନଗର ସଭାପତି ଚିତ୍ତରଞ୍ଜନ ପଣ୍ଡା, ଅନିଲ ମହାନ୍ତି, ପରମାନନ୍ଦ ମହାପାତ୍ର, କ୍ରିଷ୍ଣା ସାହା ପ୍ରମୁଖ ଉପସ୍ଥିତ ରହି ସମସ୍ତ ରାମ ଭକ୍ତଙ୍କୁ ସଫଳ ଯାତ୍ରାପାଇଁ ଶୁଭେଚ୍ଛା ପ୍ରଦାନ କରିଥିଲେ। ଜିଲ୍ଲା ଗଣମାଧ୍ୟମ ସଂଯୋଜକ ଶ୍ରୀନିବାସ ପ୍ରଧାନଙ୍କ ନେତୃତ୍ୱରେ ବାଲେଶ୍ୱର ଲୋକସଭା ସମେତ ମୟୂରଭଞ୍ଜ ଲୋକସଭା କ୍ଷେତ୍ରର ୧୫୪୦ ଜଣ ରାମ ଭକ୍ତଙ୍କୁ ନେଇ ଏହି ଟ୍ରେନ ଆସନ୍ତା କାଲି ଭୋର ୩.୨୦ ସମୟରେ ଅଯୋଧ୍ୟାର ଦର୍ଶନନଗର ଷ୍ଟେସନରେ ପହଞ୍ଚିବ। ପୁଣି ୧୮ ତାରିଖ ସକାଳ ୮ ଘଟିକାରୁ ଉକ୍ତ ଷ୍ଟେସନରୁ ବାହାରି ୧୯ ତାରିଖ ରାତି ୧.୦୫ ଘଟିକା ସମୟରେ ବାଲେଶ୍ୱର ରେଳ ଷ୍ଟେସନଠାରେ ପହଞ୍ଚିବ।

ଦେଶବ୍ୟାପୀ ଧର୍ମଘଟ; କଲେକ୍ଟୋରେଟ୍ ଘେରଉ

ବାଲେଶ୍ୱର, ୧୬।୨(ସମିସ): କେନ୍ଦ୍ରୀୟ ଟ୍ରେଡ୍ ୟୁନିୟନମାନଙ୍କ ସଂଯୁକ୍ତ ମୋର୍ଚ୍ଚା, ସଂଯୁକ୍ତ କିଷାନ ମୋର୍ଚ୍ଚା ଓ ଦେଶ ସମୂହ କର୍ମଚାରୀ ଫେଡେରେସନମାନଙ୍କ ପକ୍ଷରୁ ସର୍ବଭାରତୀୟ ଧର୍ମଘଟ ପରିପ୍ରେକ୍ଷୀରେ ଏଆଇଟିୟୁସି ସଂଯୁକ୍ତ ନିଖିଳ ଓଡ଼ିଶା ଅଙ୍ଗନବାଡି କର୍ମୀ ସଂଘ ଓ ଏଆଇଏସ୍‌ଏଫ୍ ପକ୍ଷରୁ ମିଳିତଭାବେ ଜିଲ୍ଲାପାଳଙ୍କ କାର୍ଯ୍ୟାଳୟରେ ଘେରଉ କରାଯାଇଛି। ଏହି ଧର୍ମଘଟରେ ଏଆଇଟିୟୁସି ରାଜ୍ୟ ସମ୍ପାଦକ ଜୟନ୍ତ ଦାସ ଉଦ୍‌ବୋଧନ ଦେଇ ପଞ୍ଜାବରୁ ଦିଲ୍ଲୀ ଆସୁଥିବା କୃଷକଙ୍କୁ ବିଦେଶୀ ଶତ୍ରୁ ଭଳି ଆଚରଣକୁ ନିନ୍ଦା କରିବା ସହ ସୁପ୍ରିମ କୋର୍ଟ ଇଲେକ୍ଟୋରାଲ ବଣ୍ଡକୁ ବେଆଇନ ଘୋଷଣାକୁ ଅଭିନନ୍ଦନ ଜଣାଇଛନ୍ତି।

ଏଆଇଟିୟୁସି ରାଜ୍ୟ ପରିଷଦ ସଦସ୍ୟ ତଥା ନିଖିଳ ଓଡ଼ିଶା ଅଙ୍ଗନବାଡି କର୍ମୀ ସଂଘ ଜିଲ୍ଲା ସଭାପତି ପ୍ରତିଭା ପାଲ, ଉପସଭାପତି ସୁଷମା ପାତ୍ର, ନୀଳମାଧବ ଜେନା, ନିର୍ବାଚନୀ ପ୍ରଧାନ, କମଳା ମଣି ନାୟକ, ନାରାୟଣୀ ବେହେରା, ବାସନ୍ତୀ ଦାସ, ସନ୍ଧ୍ୟାରାଣୀ ବେହେରା, ଶାନ୍ତିଲତା ମାଝି, ରିଙ୍କି ହାଲଦାର, ଦିପ୍ତିରାଣୀ ଜେନା, ନୁରଜାହାନ୍ ବେଗମ୍, ସେଫାଲୀ ମହାନ୍ତି, ସୁଜାତା ପଣ୍ଡା, ଏଆଇଓଆଇଏଫ୍‌ର ରାଜ୍ୟ ଯୁଗ୍ମ ସମ୍ପାଦକ ତପନ ସିଟ, ଏଆଇଏସ୍‌ଏଫ୍‌ର ଜିଲ୍ଲା ସମ୍ପାଦକ ସଞ୍ଜୟ ବେହେରା, ଆଦିତ୍ୟ ମାଝି, ମିତା ବେହେରା, ପ୍ରତିମା ବେହେରା, ତରୁଣ ବେହେରା ଉଦବୋଧନ ଦେଇଥିଲେ। ପ୍ରତିଭା ପାଲଙ୍କ ନେତୃତ୍ୱରେ ଏକ ପ୍ରତିନିଧି ମଣ୍ଡଳୀ ଜିଲ୍ଲାପାଳଙ୍କ ଜରିଆରେ ପ୍ରଧାନମନ୍ତ୍ରୀଙ୍କୁ ଦାବିପତ୍ର ଅତିରିକ୍ତ ଜିଲ୍ଲାପାଳଙ୍କଠାରେ ଉପସ୍ଥାପନ କରିଥିଲେ।

ଗୋଟିଏ ଅଙ୍ଗଦାନ ନିଷ୍ପତ୍ତି ସର୍ବାଧିକ ଆଠଟି ଜୀବନ ବଞ୍ଚାଇ ପାରେ ଏବଂ ସେମାନଙ୍କ ଉପରେ ନିର୍ଭରଶୀଳ ଅନେକ ଜୀବନର ସାହାରା ହୋଇପାରେ।
-ବାରାକ୍ ଓବାମା

ସକାଳ
THE SAKALA

ଅଙ୍ଗଦାନ ମହାପୁଣ୍ୟ

ବିଜ୍ଞାନ ଆଗେଇବା ସହିତ ନୂଆ ନୂଆ ବ୍ୟାଧି ଓ ତତ୍‌ଜନିତ ଜଟିଳତା ବଢୁଛି। ନୂଆ ରୋଗର ଚିକିତ୍ସା ଓ ଉପଚାର ପାଇଁ ଆହ୍ୱାନ ସୃଷ୍ଟି କରୁଛି। ଏହାସତ୍ତ୍ୱେ ଚିକିତ୍ସା ବିଜ୍ଞାନ ଅବିରାମ ଗତିରେ ଆଗେଇ ଚାଲିଛି। ରୋଗ ପାଖରେ ନ ହାରି ରୋଗକୁ ହରାଇବା ଚିକିତ୍ସା ବିଜ୍ଞାନର ପ୍ରବୃତ୍ତି ପାଲଟିଛି। ଏବେ ଅଙ୍ଗଦାନ ଚିକିତ୍ସା ଜଗତର ଏକ ନୂଆ କ୍ଷେତ୍ର, ଯେଉଁଠି ମସ୍ତିଷ୍କ-ମୃତ ମଣିଷର ହୃଦୟ, ଫୁସ୍‌ଫୁସ୍, ବୃକ୍‌କ, ଯକୃତ, ଆଖି ଆଦିକୁ ସଂଗ୍ରହ କରାଯାଇ ଅନ୍ୟ ଲୋକଙ୍କ ଦେହରେ ପ୍ରତିରୋପଣ କରାଯାଉଛି। ଏହାଫଳରେ ଅଙ୍ଗଗ୍ରହୀତା ବିଶେଷ ଉପକୃତ ହେଉଛନ୍ତି। ମଣିଷର ଅଙ୍ଗ ତିଆରି କରିବା ଏ ଯାଏଁ ଚିକିତ୍ସା ବିଜ୍ଞାନରେ ସଫଳ ହୋଇନାହିଁ। ତେବେ ଅଙ୍ଗ ସଂଗ୍ରହ ବା ଅମଳ (ଅନ୍ୟ ଲୋକଠାରୁ) ସମ୍ଭବ ହୋଇଛି।

ଜୀବନ୍ତ ଅଙ୍ଗର ଅଭାବ ଏକ ବୈଶ୍ୱିକ ସମସ୍ୟା। ଏସିଆ ଏବଂ ନିର୍ଦ୍ଦିଷ୍ଟ ଭାବେ ଭାରତ ଏ କ୍ଷେତ୍ରରେ ବହୁ ପଛରେ। ଅଙ୍ଗ ଦେବା ପାଇଁ ଆମ ରାଜ୍ୟ ବା ଦେଶରେ ଯେ ଲୋକଙ୍କର ଅଭାବ ରହିଛି, ତାହା ନୁହେଁ। ଯେଉଁମାନେ ପ୍ରାକୃତିକ ଉପାୟରେ କିମ୍ବା ଦୁର୍ଘଟଣାରେ ପ୍ରାଣ ହରାଉଛନ୍ତି, ସେମାନଙ୍କଠାରୁ ଠିକ୍ ସମୟରେ ଅଙ୍ଗ ସଂଗ୍ରହ କରିହେବ। ଏଥିପାଇଁ ଯେଉଁ ଦୁଇଟି ଗୁରୁତ୍ୱପୂର୍ଣ୍ଣ ଆବଶ୍ୟକତା ରହିଛି, ତାହା ହେଲା ସଚେତନତା ଓ ସଂଗ୍ରହ ବ୍ୟବସ୍ଥା। ଭାରତ କଥା ବିଚାରକୁ ନିଆଯାଉ। ଏଠି ପ୍ରତିବର୍ଷ ପ୍ରାୟ ୧.୮ ଲକ୍ଷ ଲୋକ ବୃକ୍‌କ୍ ଜନିତ ରୋଗର ସମ୍ମୁଖୀନ ହୁଅନ୍ତି। ମାତ୍ର ସେମାନଙ୍କ ମଧ୍ୟରୁ ୬୦୦୦କ୍ଙ୍କର କିଡ୍‌ନୀ ପ୍ରତିରୋପଣ ସମ୍ଭବ ହୁଏ। ସେହିଭଳି ଭାରତରେ ବର୍ଷକୁ ଦୁଇଲକ୍ଷ ଲୋକ ଲିଭର ବା ଯକୃତ ଅଚଳ କିମ୍ବା କର୍କଟ ରୋଗରେ ଆକ୍ରାନ୍ତ ହୋଇ ପ୍ରାଣ ହରାଇଥା'ନ୍ତି। ଯଦି ଠିକ୍ ସମୟରେ ଯକୃତ ପ୍ରତିରୋପଣ କରାଯାଆନ୍ତା ତା'ହେଲେ ୧୦ ରୁ ୧୫ ଶତାଂଶ ରୋଗୀ ବଞ୍ଚିପାରନ୍ତେ। ଏଥିପାଇଁ ଭାରତରେ ବର୍ଷକୁ ୨୫ ରୁ ୩୦ ହଜାର ଯକୃତ ପ୍ରତିରୋପଣ ଆବଶ୍ୟକତା ରହିଛି। ହୃଦ୍‌ରୋଗ କ୍ଷେତ୍ରରେ ମଧ୍ୟ ଏକାପ୍ରକାର ସ୍ଥିତି। ଭାରତରେ ପ୍ରତିବର୍ଷ ୫୦ ହଜାର ଲୋକ ହୃଦ୍‌ରୋଗରେ ପ୍ରାଣ ହରାଇଥା'ନ୍ତି। ତେବେ ଆମ ଦେଶରେ ଏବେ ବର୍ଷକୁ ମାତ୍ର ୧୦ ରୁ ୧୫ଟି ହୃତ୍‌ପିଣ୍ଡ ପ୍ରତିରୋପଣ ହେଉଛି। ଅନ୍ଧତ୍ୱ ଦୂରୀକରଣ ପାଇଁ ଭାରତରେ ପ୍ରତିବର୍ଷ ୧ ଲକ୍ଷ କର୍ଣ୍ଣିଆ ବା ସ୍ୱଚ୍ଛପଟଳର ଆବଶ୍ୟକତା ରହିଥିବା ବେଳେ ମିଳୁଛି ଯଥେଷ୍ଟ କମ୍। ଫଳରେ ମାତ୍ର ୨୫ ହଜାର ଲୋକଙ୍କର ପ୍ରତିବର୍ଷ ଚକ୍ଷୁ ପ୍ରତିରୋପଣ କରାଯାଉଛି। ଏହାର ଅଭାବ ହେଲା ଅଙ୍ଗର ଅଭାବ।

ଅଙ୍ଗଦାନକୁ ସରକାର ପ୍ରୋତ୍ସାହିତ କରୁଛନ୍ତି। ଉଭୟ କେନ୍ଦ୍ରୀୟ ଓ ପ୍ରାଦେଶିକ ସ୍ତରରେ ଏଥିପାଇଁ ଅନୁକୂଳ ଆଇନ ପ୍ରଣୟନ ସହିତ ନିଜର ସମ୍ପର୍କୀୟ, ଆଗ୍ରହୀ ବ୍ୟକ୍ତିବିଶେଷ ଏବଂ ଯେଉଁମାନେ ଅଙ୍ଗଦାନ ପାଇଁ ପୂର୍ବରୁ ଘୋଷଣା କରିଛନ୍ତି, ସେମାନଙ୍କଠାରୁ ଅଙ୍ଗ ସଂଗ୍ରହ କରାଯାଉଛି। ଏହାଛଡ଼ା ଅଙ୍ଗଦାନ ସହିତ ଅର୍ଥ କାରବାର, ବ୍ୟବସାୟ, ଅନୈତିକତା, ଠକାମୀ ଓ ଅନ୍ୟାନ୍ୟ ଆପତ୍ତିଜନକ କାର୍ଯ୍ୟକଳାପ ସମ୍ପୃକ୍ତ ଥିବାରୁ ସରକାରୀ ସ୍ତରରେ ଏହାକୁ ରୋକିବାକୁ କଠୋର ଆଇନ କରାଯାଇଛି। ଭେଷଜ ପରିଷଦ ଓ ଭାରପ୍ରାପ୍ତ ଡାକ୍ତରଙ୍କ ପ୍ରତ୍ୟକ୍ଷ ତତ୍ତ୍ୱାବଧାନରେ ଏ କାମ କରାଯାଉଛି।

ସୁଖର କଥା, ଆମ ଓଡ଼ିଶାରେ କ୍ରମଶଃ ଅଙ୍ଗ ଓ ଶରୀରଦାନ ପ୍ରତି ସଚେତନତା ବଢୁଛି। ଉଭୟ ସରକାରୀ ଓ ବେସରକାରୀ ସ୍ତରରେ କିଛି ଅନୁଷ୍ଠାନ ଏ କ୍ଷେତ୍ରରେ ପ୍ରଶଂସନୀୟ କାର୍ଯ୍ୟ କରୁଛନ୍ତି। ଆମ ରାଜ୍ୟର ମେଡିକାଲ କଲେଜଗୁଡ଼ିକରେ ହୃତପିଣ୍ଡ, ଯକୃତ, ବୃକ୍‌କ, ବୋନ୍ ମ୍ୟାରୋ, ଚକ୍ଷୁ ଆଦିର ପ୍ରତିରୋପଣ ହେଲାଣି। ବିଶେଷକରି ଶରୀର ଓ ଅଙ୍ଗଦାନ ଅଭିମାନ କାର୍ଯ୍ୟକ୍ରମ ଏ କ୍ଷେତ୍ରରେ ନୂଆ ସଚେତନତା ଆଣିଛି। ଦୁର୍ଘଟଣାରେ ମସ୍ତିଷ୍କ-ମୃତ ବ୍ୟକ୍ତିମାନଙ୍କ ପରିବାର ଉଦାର ଚିତ୍ତରେ ସମ୍ପୃକ୍ତ ବ୍ୟକ୍ତିଙ୍କ ଅଙ୍ଗଦାନ କରି ଅନ୍ୟ ଲୋକଙ୍କୁ ବଞ୍ଚାଇବାକୁ ଆଗେଇ ଆସୁଛନ୍ତି। ଏହା ମାନବିକତାର ଏକ ଚମତ୍କାର ଉଦାହରଣ।

ମୁଖ୍ୟମନ୍ତ୍ରୀ ନବୀନ ପଟ୍ଟନାୟକ ଏଭଳି ଦେବସୁଲଭ କାର୍ଯ୍ୟ ପ୍ରତି ସ୍ୱତନ୍ତ୍ର ଆଗ୍ରହ ପ୍ରକାଶ କରିବା ସହ ଅଙ୍ଗଦାତାଙ୍କୁ 'ସୁରଜ' ସମ୍ମାନରେ ସମ୍ମାନିତ କରିବା ପାଇଁ ୨୦୨୦ ମସିହାରୁ ଘୋଷଣା କରିଛନ୍ତି। ଏବେ ଏ କ୍ଷେତ୍ରରେ ଆଉ ଗୋଟିଏ ପାଦ ଆଗକୁ ଯାଇ ଅଙ୍ଗଦାନ ସଚେତନତା ବୃଦ୍ଧି ପାଇଁ ଯେଉଁମାନେ ଅଙ୍ଗଦାନ କରୁଛନ୍ତି, ସେମାନଙ୍କ ଶେଷକୃତ୍ୟ ସମୟରେ ପ୍ରାଦେଶିକ ମର୍ଯ୍ୟାଦା (ଷ୍ଟେଟ୍ ଅନର) ସମ୍ମାନ କରିବାକୁ ମୁଖ୍ୟମନ୍ତ୍ରୀ ଘୋଷଣା କରିଛନ୍ତି। ନିଶ୍ଚିତ ଭାବେ ଏହା ଏକ ପ୍ରେରଣାଦାୟୀ ପଦକ୍ଷେପ। ଓଡ଼ିଶାରେ ୨୦୨୦ରୁ 'ସୋଟୋ' ନାମରେ ଏକ ସଂସ୍ଥା କାର୍ଯ୍ୟ କରୁଛି। ମସ୍ତିଷ୍କ-ମୃତଙ୍କ ଟିସୁ ଓ ଅଙ୍ଗ ଏହି ସଂସ୍ଥା ସଂଗ୍ରହ କରୁଛି। ୨୦୨୦ରୁ ଏଯାଏଁ 'ସୋଟୋ' ମାଧ୍ୟମରେ ୧୫ ଜଣଙ୍କର ବୃକ୍‌କ ପ୍ରତିରୋପଣ କରାଯାଇଥିବା ବେଳେ ଏହି ତାଲିକାରେ ଏବେ ୧୫୦ ରୋଗୀ ବୃକ୍‌କ ପ୍ରତିରୋପଣ ଅପେକ୍ଷାରେ ଅଛନ୍ତି।

ଆମ ରାଜ୍ୟର ସମସ୍ୟା ହେଲା ବୃକ୍‌କ୍ ବ୍ୟତୀତ ହୃତପିଣ୍ଡ, ଫୁସ୍‌ଫୁସ୍, ଯକୃତ ପ୍ୟାନ୍‌କ୍ରିଆଜ ଭଳି ଗୁରୁତ୍ୱପୂର୍ଣ୍ଣ ଅଙ୍ଗ ମସ୍ତିଷ୍କ-ମୃତ ଲୋକଙ୍କଠାରୁ କ୍ୱଚିତ ମିଳୁଛି। ଏହାର କାରଣ ହେଲା ଅନ୍ୟ ରାଜ୍ୟ ତୁଳନାରେ ଓଡ଼ିଶାରେ ଏହି ଅଙ୍ଗଦାନ ଓ ପ୍ରତିରୋପଣ ପ୍ରକ୍ରିୟା ବିଳମ୍ବରେ ଆରମ୍ଭ ହୋଇଛି ତଥା ଏହା ଅତ୍ୟନ୍ତ ମନ୍ଥର। ଓଡ଼ିଶାରେ କିନ୍ତୁ ଦୁର୍ଘଟଣା ହାର ଅଧିକ ଏବଂ ଏଥିରେ ମସ୍ତିଷ୍କ-ମୃତ ଲୋକଙ୍କ ସଂଖ୍ୟା ମଧ୍ୟ ତୁଳନାତ୍ମକ ଭାବେ ବେଶି। ତେଣୁ ସରକାରୀ, ବେସରକାରୀ ପ୍ରୋତ୍ସାହନ ସହିତ ଏ କ୍ଷେତ୍ରରେ ଜନସଚେତନତା ଅଧିକ ସୃଷ୍ଟି ହେଲେ ଅଙ୍ଗ ସଂଗ୍ରହ ଓ ପ୍ରତିରୋପଣ ପ୍ରକ୍ରିୟା ଦ୍ରୁତତର ତଥା ଅଧିକ ହୋଇପାରିବ। ଏଭଳି ମହାପୁଣ୍ୟ କାମରେ ସମସ୍ତଙ୍କ ସହଯୋଗ ଲୋଡ଼ା।

ଗାଜା ଯୁଦ୍ଧକ୍ଷେତ୍ରରେ ସାମ୍ବାଦିକ ସୁରକ୍ଷା ସମସ୍ୟା

ଡକ୍ଟର ପ୍ରଦୀପ ମହାପାତ୍ର
ବ୍ରହ୍ମପୁର, ମୋ: ୯୪୩୭୦୯୬୯୪୪

ଗତ ବର୍ଷ ଅକ୍ଟୋବର ୭ ତାରିଖରେ ଇସ୍ରାଏଲ ଉପରେ ହମାସ ଆତଙ୍କବାଦୀ ସଂଗଠନର ଆକ୍ରମଣ ଓ ଏହାର ଜବାବରେ ଇସ୍ରାଏଲ୍ ପକ୍ଷରୁ ଗାଜା ଉପରେ ପ୍ରତିଆକ୍ରମଣ ଘଟଣାକୁ ଇତିମଧ୍ୟରେ ଚାରିମାସ ବିତିସାରିଛି। ଏହି ଚାରିମାସର ଆକ୍ରମଣ-ପ୍ରତିଆକ୍ରମଣରେ କେତେ ଯେ ଧନଜୀବନ ହାନି ହୋଇଛି ତାହାର ସଠିକ୍ ହିସାବ ମିଳିବା କଷ୍ଟକର। ସରକାରୀ ଭାବେ ଯାହା କୁହାଯାଉଛି, ଗଣମାଧ୍ୟମରେ ଅସର୍ଥିତ ସୂତ୍ର ଆଧାରରେ ପରିବେଷଣ ହେଉଥିବା ତଥ୍ୟ ମଧ୍ୟରେ ଫରକ୍ ରହୁଛି। ଅବଶ୍ୟ ଗଣମାଧ୍ୟମର ତଥ୍ୟର ସଠିକତା ଓ ଗ୍ରହଣୀୟତା ନେଇ କେହି ପ୍ରଶ୍ନ ଉଠାଇ ନଥିଲେ ମଧ୍ୟ ଯୁଦ୍ଧକ୍ଷେତ୍ରରେ ଗଣମାଧ୍ୟମ ପ୍ରତିନିଧିମାନଙ୍କ ଉପସ୍ଥିତି ଓ କାର୍ଯ୍ୟନିଷ୍ଠା ନିଶ୍ଚିତ ପ୍ରଶଂସାଯୋଗ୍ୟ।

ଫରାସୀ ସମ୍ବାଦ ସରବରାହ ସଂସ୍ଥା 'ଏଜେନ୍ସ ଫ୍ରାନ୍ସ ପ୍ରେସ' ଉକ୍ତ ଚାରିମାସର ଯୁଦ୍ଧ ଉପଦ୍ରୁତ ଇଲାକାରୁ ସମ୍ବାଦ ପରିବେଷଣ ଜାରି ରଖିଛି। ଦୀର୍ଘ ଚାରି ମାସ ଧରି ଯୁଦ୍ଧ କ୍ଷେତ୍ରରେ ଅବରୁଦ୍ଧ ସାମ୍ବାଦିକମାନଙ୍କ ଅଭିଜ୍ଞତା 'ଏଏଫପି' ପକ୍ଷରୁ ୮ ଫେବୃୟାରୀ ୨୦୨୪ରେ ସମ୍ବାଦ ଆକାରରେ ନିଜସ୍ୱ ୱେବସାଇଟରେ ପ୍ରକାଶିତ ହୋଇଛି। ସମକାଳରେ ଯୁଦ୍ଧର ଘନଘଟା ଏବଂ ସେହି ପରିପ୍ରେକ୍ଷୀରେ ସାମ୍ବାଦିକଙ୍କ ଭୂମିକା ଏହି ବିବରଣୀରେ ପ୍ରତିଫଳିତ। 'ଏଜେନ୍ସ ଫ୍ରାନ୍ସ ପ୍ରେସ' ଆନ୍ତର୍ଜାତିକସ୍ତରରେ ତିନିଗୋଟି ବୃହତ ସମ୍ବାଦ ସରବରାହ ସଂସ୍ଥା ମଧ୍ୟରେ ଅନ୍ୟତମ। ଫ୍ରାନ୍ସରେ ୧୯୩୫ରୁ କାର୍ଯ୍ୟରତ ତଥା ୧୯୪୪ରେ ପୁନଃବିନ୍ୟାସ ଘଟିଥିବା 'ଏଏଫପି'ରେ ୨, ୪୦୦ କର୍ମଚାରୀ ନିଯୁକ୍ତ। ଏହି ସଂସ୍ଥା ୧୫୧ ଗୋଟି ରାଷ୍ଟ୍ରରେ ଉପସ୍ଥିତ ଏବଂ ଛଅ ଗୋଟି ଭାଷାରେ ସମ୍ବାଦ ପରିବେଷଣ କରେ। ଇସ୍ରାଏଲ ପକ୍ଷରୁ ଗାଜା ଆକ୍ରମଣ କାଳରେ 'ଏଏଫପି'ର ଆଠ ଜଣ କର୍ମଚାରୀ ଗାଜାରେ ଅବସ୍ଥାପିତ ଥିଲେ। ସହରର ଉତ୍ତର ପାର୍ଶ୍ୱରେ ସଂସ୍ଥାର କାର୍ଯ୍ୟାଳୟ ଅବସ୍ଥିତ। ଆଖପାଖ ଅଞ୍ଚଳରେ ସାମ୍ବାଦିକମାନଙ୍କ ପରିବାରବର୍ଗ ବସବାସ କରୁଥିଲେ।

ଇସ୍ରାଏଲ-ହମାସ ଯୁଦ୍ଧରେ ୭ ଅକ୍ଟୋବର ୨୦୨୩ ସକାଳୁ ଅତର୍କିତ କ୍ଷେପଣାସ୍ତ୍ର ମାଡ଼ ଆରମ୍ଭ ହୋଇଥିଲା। ଏ ସମ୍ପର୍କରେ ସାମ୍ବାଦିକମାନେ ପୂର୍ବରୁ ଅବଗତ ନଥିଲେ। ଇସ୍ରାଏଲ-ପାଲେଷ୍ଟାଇନ ସଂଘର୍ଷ ବହୁକାଳ ଧରି ଚାଲିଆସିଛି ଏବଂ ଇସ୍ରାଏଲ ପାଲେଷ୍ଟାଇନର ଗାଜା ଉପତ୍ୟକାକୁ ୨୦୦୭ରୁ ୧୭ ବର୍ଷ ଧରି କବଜା କରି ରଖିଛି। ତେବେ ସଦ୍ୟତମ ଯୁଦ୍ଧରେ ଗତଚାରି ମାସରେ ୨୭, ୮୦୦ ପାଲେଷ୍ଟାଇନ ନାଗରିକ ପ୍ରାଣ ହରାଇଥିବା କୁହାଯାଉଛି। 'ଏଏଫପି'ର ସାମ୍ବାଦିକମାନଙ୍କୁ ଇସ୍ରାଏଲ-ହାମାସ ଯୁଦ୍ଧ ଆରମ୍ଭ ହେବା ପରଠୁ ଗାଜା ସହର ଛାଡ଼ିବାକୁ ଇସ୍ରାଏଲ ସେନା କର୍ତ୍ତୃପକ୍ଷ ଅନୁମତି ଦେଇନାହାନ୍ତି। ଫଳତଃ, ସାମ୍ବାଦିକମାନଙ୍କୁ ଶାରୀରିକ ଓ ମାନସିକସ୍ତରରେ ନିର୍ଯାତିତ ହେବାକୁ ପଡ଼ିଛି।

ମୁଖ୍ୟତଃ, ଗାଜା ସହରର ଉତ୍ତର ପାର୍ଶ୍ୱରେ ବସବାସ କରୁଥିବା ନାଗରିକଙ୍କୁ ୧୩ ଅକ୍ଟୋବର ୨୦୨୩ରେ ଇସ୍ରାଏଲ ସେନାବାହିନୀ ପକ୍ଷରୁ ଦକ୍ଷିଣାଞ୍ଚଳ ସ୍ଥାନାନ୍ତରିତ ହେବା ନିମନ୍ତେ ଆଦେଶ ଦେବା ପରେ ସେହି ଅଞ୍ଚଳରେ ଅବସ୍ଥାପିତ 'ଏଏଫପି' କାର୍ଯ୍ୟାଳୟ ଏବଂ ବସବାସ କରୁଥିବା ସାମ୍ବାଦିକ ପରିବାରବର୍ଗ ଅସୁବିଧାର ସମ୍ମୁଖୀନ ହୋଇଥିଲେ। ତିନି ସପ୍ତାହ ପରେ 'ଏଏଫପି' କାର୍ଯ୍ୟାଳୟ ସ୍ଥାପିତ କୋଠାରେ କ୍ଷେପଣାସ୍ତ୍ର ମାଡ଼ ହେବା ଫଳରେ ବ୍ୟାପକ କ୍ଷୟକ୍ଷତି ଘଟିଥିଲା। ଯୁଦ୍ଧ ଆରମ୍ଭରୁ 'ଏଏଫପି' କାର୍ଯ୍ୟାଳୟ ବାଲକୋନୀରେ ଏକ କ୍ୟାମରା ସ୍ଥାପନ କରାଯାଇ ତାଜା ସ୍ଥିତି ବିଶ୍ୱବ୍ୟାପୀ ପ୍ରସାରିତ ହେଉଥିବା ବ୍ୟବସ୍ଥା ବନ୍ଦ ହୋଇଯାଇଥିଲା।

ଯୁଦ୍ଧ ଉପଦ୍ରୁତ ଗାଜା ସହରରେ ଅବରୁଦ୍ଧ 'ଏଏଫପି' ସାମ୍ବାଦିକମାନଙ୍କ ଦୈନନ୍ଦିନ ଜୀବନଯାତ୍ରା ଯନ୍ତ୍ରଣାମୟ ହେଲେ ହେଁ ସମ୍ବାଦ ପରିବେଷଣ ଚାଲୁ ରଖିଥିଲେ। ପ୍ରତ୍ୟେକ କ୍ଷେପଣାସ୍ତ୍ର ମାଡ଼ ପରେ ଘଞ୍ଚ ଜନବସତିରେ ବିସ୍ତୃତ କ୍ଷୟକ୍ଷତି ଘଟୁଥିବା ହେତୁ ସାମ୍ବାଦିକମାନେ ଘଟଣାସ୍ଥଳ ପରିଦର୍ଶନ କରି ବିବରଣୀ ସଂଗ୍ରହ କରୁଛନ୍ତି। ଇଣ୍ଟରନେଟ କାର୍ଯ୍ୟ କରୁଥିବା ସମୟରେ 'ହ୍ୱାଟସଆପ' ଜରିଆରେ ସାମ୍ବାଦିକମାନେ ପରସ୍ପର ମଧ୍ୟରେ ବିସ୍ଫୋରଣ ସମ୍ପର୍କରେ ଅବଗତ ହେଉଥିବା ବେଳେ ଇଣ୍ଟରନେଟ ସଂଯୋଗ ଅଭାବରେ ବିସ୍ଫୋରଣର ଶବ୍ଦ ଅନୁସରଣ କରି ଘଟଣାସ୍ଥଳରେ ପହଞ୍ଚିଥା'ନ୍ତି। ଗାଜାରେ ପ୍ରାୟ ୨୦ ଲକ୍ଷ ନାଗରିକ ବାସସ୍ଥାନ ହୋଇଥିବା ହେତୁ ସହରର ରାସ୍ତାଘାଟ ଲୋକାରଣ୍ୟ ହୋଇପଡ଼ିଥାଏ। ଫଳରେ ଗୋଟିଏ ଅଞ୍ଚଳରୁ ଅନ୍ୟ ଅଞ୍ଚଳକୁ ଯିବା ଆସିବା ସହଜ ହେଉ ନଥାଏ। ଏତଦ୍‌ବ୍ୟତୀତ ଗାଜାରେ ପେଟ୍ରୋଲ ଲିଟର ପିଛା ୩, ୬୦୦ ଟଙ୍କାରେ ବିକ୍ରି ହେଉଥିବା କାରଣରୁ ସାମ୍ବାଦିକମାନେ ମଟରଗାଡ଼ି ବଦଳରେ ଚାଲିଚାଲି ଅଧିକାଂଶ ଅଞ୍ଚଳକୁ ଯାଇଥା'ନ୍ତି। ପେଟ୍ରୋଲ ମିଳିବାରେ ଅନିଶ୍ଚିତତା ତଥା ନିକଟ ଭବିଷ୍ୟତରେ କୌଣସି ବିଶେଷ ଘଟଣାର ବିବରଣୀ ସଂଗ୍ରହ କରିବା ନିମନ୍ତେ ମଟରଗାଡ଼ି ଯାତ୍ରା ଅନିବାର୍ଯ୍ୟ ସ୍ଥିତିକୁ ଦୃଷ୍ଟିରେ ରଖି ସାମ୍ବାଦିକମାନେ ଦେଖି ଚାହିଁ ମଟରଗାଡ଼ି ବ୍ୟବହାର କରୁଛନ୍ତି।

ଗାଜାରେ ଅବସ୍ଥାପିତ 'ଏଏଫପି' ସାମ୍ବାଦିକମାନେ ନିଜ ଅନୁଭୂତି ବର୍ଣ୍ଣନାରେ ଭୀତତ୍ରସ୍ତ ଜୀବନଯାପନ କରୁଥିବା ସ୍ୱୀକାର କରିଛନ୍ତି। ସେମାନଙ୍କ କହିବା ଅନୁଯାୟୀ, ବାସହରା ହୋଇ ସମୟେ ସମୟେ ସେମାନଙ୍କୁ ମଟରଗାଡ଼ି କିମ୍ବା ତମ୍ବୁରେ ରାତ୍ରିଯାପନ କରିବାକୁ ପଡ଼ିଛି। ପ୍ରବଳ ଶୀତରେ ସପ୍ତାହରେ ଥରେ ଥଣ୍ଡାପାଣିରେ ଗାଧୋଇବା ସୁବିଧା ମିଳୁଛି। ଗାଜା ସହରର ଘର ମାଲିକମାନେ ସାମ୍ବାଦିକମାନଙ୍କୁ ଘର ଭଡ଼ା ଦେବାକୁ ମନା କରୁଛନ୍ତି। କୌଣସିମତେ ନିଜ ପରିବାରବର୍ଗଙ୍କ ଥାଇଥାନ ନିମନ୍ତେ ସେମାନେ ବଜାର ଦରରୁ ପାଞ୍ଚ ଗୁଣ ଅଧିକା ଭଡ଼ା ଦେଇ ଆପାର୍ଟମେଣ୍ଟ ଖଣ୍ଡେ ଯୋଗାଡ଼ କରିବାକୁ ପଡୁଛି। କୌଣସି ଅଞ୍ଚଳରେ କ୍ଷେପଣାସ୍ତ୍ର ମାଡ଼ ପରେ ବିବରଣୀ ସଂଗ୍ରହ ନିମନ୍ତେ ସାମ୍ବାଦିକମାନେ ଘଟଣାସ୍ଥଳରେ ପହଞ୍ଚିବା ପରେ ସମ୍ପୃକ୍ତ ଅଞ୍ଚଳରେ ଦ୍ୱିତୀୟ ବାର କ୍ଷେପଣାସ୍ତ୍ର ମାଡ଼ ଓ ସେଥିରେ କ୍ଷତିଗ୍ରସ୍ତ ହେବା ଆଶଙ୍କା ଏଡ଼ାଇ ଦେଇ ହୁଏ ନାହିଁ। ଉପଦ୍ରୁତ ଅଞ୍ଚଳରେ ପହଞ୍ଚିବା ପରେ କ୍ଷୟକ୍ଷତି ସହିଥିବା ଯନ୍ତ୍ରଣା-ଜର୍ଜରିତ ସ୍ଥାନୀୟ ବାସିନ୍ଦାମାନେ ସାମ୍ବାଦିକଙ୍କୁ ଭଲ ବ୍ୟବହାର କରନ୍ତି ନାହିଁ। ସାମ୍ବାଦିକମାନେ ଟେଲିଫୋନ ନେଟୱାର୍କ କାମ କରୁଥିବା ସମୟରେ ନିଜ ପରିବାରବର୍ଗଙ୍କ ସହ କଥାବାର୍ତ୍ତା ହେବା ସୁବିଧା ପାଆନ୍ତି। ସେମାନଙ୍କ ପରିବାର ସଦସ୍ୟମାନେ ସାମ୍ବାଦିକଙ୍କ ସୁରକ୍ଷା ପ୍ରଶ୍ନ ନେଇ ସଦାସର୍ବଦା ଉଦ୍‌ବିଗ୍ନ ଜୀବନ ବିତାଇଥା'ନ୍ତି।

ଯୁଦ୍ଧ ଉପଦ୍ରୁତ ଇଲକାରେ ସାମ୍ବାଦିକମାନେ ସର୍ବାପେକ୍ଷା ଯୁଦ୍ଧର କରାଳ ରୂପ ସଂସ୍ପର୍ଶରେ ଆସିଥା'ନ୍ତି। କ୍ଷୟକ୍ଷତି ଓ ଯନ୍ତ୍ରଣାମୟ ଜୀବନଯାତ୍ରା ସମ୍ପର୍କରେ ତଥ୍ୟ ସଂଗ୍ରହ କରି ସର୍ବସାଧାରଣରେ ପ୍ରକାଶ ପ୍ରକ୍ରିୟାରେ ଦୀର୍ଘ ସମୟ ଯୁଦ୍ଧର ଭୟାବହତା ଅନୁଭବ କରିଥା'ନ୍ତି। ଏହି ପରିବେଶରେ ସାମ୍ବାଦିକମାନେ ମାନସିକସ୍ତରରେ ଭାରାକ୍ରାନ୍ତ ହୋଇପଡ଼ିବା ସ୍ୱାଭାବିକ। ଇସ୍ରାଏଲ ସେନାବାହିନୀ 'ଏଏଫପି' ସାମ୍ବାଦିକମାନଙ୍କୁ 'ହାମାସ' ସମର୍ଥକ ଭାବେ ଚିତ୍ରଣ କରୁଥିବା ଫରାସୀ ସମ୍ବାଦ ସଂସ୍ଥାର ସାମ୍ବାଦିକମାନେ ଅଭିଯୋଗ କରନ୍ତି। ସାମ୍ବାଦିକତା ନିମନ୍ତେ ଉଭୟ ପକ୍ଷ ସହ ସମ୍ପର୍କ ସ୍ଥାପନ କରିବା ଆବଶ୍ୟକ ଥିବା ଏବଂ ଉଭୟ ସୂତ୍ରରୁ ସଂଗୃହୀତ ବିବରଣୀ ପ୍ରକାଶ କରିବା ସାମ୍ବାଦିକର ଧର୍ମ ହୋଇଥିବା ହେତୁ କୌଣସି ପକ୍ଷକୁ 'ଏଏଫପି' ସାମ୍ବାଦିକମାନେ ହତାଦର କରିନଥା'ନ୍ତି।

ସମ୍ପ୍ରତି ସାମ୍ବାଦିକତା ଇତିହାସରେ ଇସ୍ରାଏଲ-ହାମାସ ଯୁଦ୍ଧ ଏକ ଚର୍ଚ୍ଚିତ ଅଧ୍ୟାୟ। 'କମିଟି ଟୁ ପ୍ରୋଟେକ୍ଟ ଜର୍ଣ୍ଣାଲିଷ୍ଟ'ର ହିସାବରେ ଚାରି ମାସରେ ଗାଜାରେ ମୋଟ ୮୫ ଜଣ ସାମ୍ବାଦିକ ପ୍ରାଣ ହରାଇଛନ୍ତି। 'ଗାଜା'ରେ ଅବସ୍ଥାପିତ 'ଏଏଫପି'ର ଆଠ ଜଣ ସାମ୍ବାଦିକଙ୍କ ପ୍ରତ୍ୟକ୍ଷ ଅନୁଭୂତି ଯୁଦ୍ଧ ଉପଦ୍ରୁତ ଇଲାକାରେ ସାମ୍ବାଦିକତାର ସମ୍ୟକ ପରିଚିତିରେ ସହାୟକ ହେବା ଆଶା କରାଯାଏ।

ଲୋକମତ

ଏନ୍‌ଏଚ୍‌ରେ ବ୍ୟାପକ ଚାରାରୋପଣ ହେଉ

ଜାତୀୟ ରାଜପଥ ହେଉଛି ଗମନାଗମନ ଓ ପରିବହନର ଏକ ପ୍ରମୁଖ ମାଧ୍ୟମ। ବିଭିନ୍ନ ସମୟରେ ରାଜପଥରେ ଯାତ୍ରାକୁ ଅଧିକ ନିରାପଦ କରିବା ପାଇଁ କେଉଁଠି ଏହାକୁ ଦୋହରିକରଣ କରାଯାଉଛି ତ ଆଉ କେଉଁଠି ଏହାକୁ ଚାରି କିମ୍ବା ଛ' ଲେନ୍ ବିଶିଷ୍ଟ କାରାଯାଉଛି। ତେବେ ରାତିରେ ଯିବା ଆସିବା ସମୟରେ ବିପରୀତ ଦିଗରୁ ଆସୁଥିବା ଯାନବାହନମାନଙ୍କର ଆସୁଥିବା ଲାଇଟରେ ଚାଳକ ଠିକ୍ ଭାବେ ଗାଡ଼ି ଚଳାଇବା କାଠିକର ପାଠ। ତେଣୁ ଦୁଇଟି ବିପରୀତମୁହାଁ ରାସ୍ତା ମଧ୍ୟରେ ଛୋଟ ଛୋଟ ଚାରା ଲଗା ଯାଇଥାଏ। ତେବେ ବିଭିନ୍ନ କାରଣରୁ ବିଭିନ୍ନ ସ୍ଥାନରେ ଚାରା ବା ବୃକ୍ଷ ନଥିବା ଦେଖାଯାଉଛି। ତେଣୁ କେବଳ ଗାଡ଼ି ଚଳାଇବା କଷ୍ଟକର ହେଉନାହିଁ, ବରଂ ଦୁର୍ଘଟଣାଗ୍ରସ୍ତ ହେବାର ଆଶଙ୍କା ମଧ୍ୟ ରହିଛି। ତେଣୁ ଜାତୀୟ ରାଜପଥ ପ୍ରାଧିକରଣ ଉକ୍ତ ଦିଗ ପ୍ରତି ଦୃଷ୍ଟି ଦେବାକୁ ଅନୁରୋଧ।

ଡ ସୀତାକାନ୍ତ ତ୍ରିପାଠୀ, ଭଦ୍ରକ

ଅବଶିଷ୍ଟାଂଶ...

ଦ୍ୱିତୀୟ ଇସ୍ପାତ...

ଅବସରରେ ଧନ୍ୟବାଦ ଦେଇଛନ୍ତି । ଓଡ଼ିଶାରେ ଶିଳ୍ପ ଅଭିବୃଦ୍ଧି ପାଇଁ ଜିନ୍ଦଲ ଗ୍ରୁପର ସହଯୋଗ ଉପରେ ଆଲୋକପାତ କରି ମୁଖ୍ୟମନ୍ତ୍ରୀ ସ୍ୱତନ୍ତ୍ର ଧନ୍ୟବାଦ ଦେଇ କହିଛନ୍ତି ଯେ ଓଡ଼ିଶାକୁ ଦେଶର ଏକ ପ୍ରମୁଖ ଶିଳ୍ପାଞ୍ଚଳରେ ପରିଣତ କରିବା ପାଇଁ ଆମର ଯାତ୍ରାରେ ଜିନ୍ଦଲ ଗ୍ରୁପର ମହତ୍ୱପୂର୍ଣ୍ଣ ସହଭାଗିତା ରହିଛି । ରାଜ୍ୟରେ ଶିଳ୍ପ, ଭିତ୍ତିଭୂମି, ଶିକ୍ଷା, ସ୍ୱାସ୍ଥ୍ୟ ସବୁ କ୍ଷେତ୍ରରେ ଏକ ନୂଆ ଯୁଗ ଆରମ୍ଭ ହୋଇଥିବାରୁ 'ବିକାଶ ଆଜି ଓଡ଼ିଶାର ପରିଚୟ' ହୋଇଛି ବୋଲି ମୁଖ୍ୟମନ୍ତ୍ରୀ କହିଛନ୍ତି । ମୁଖ୍ୟମନ୍ତ୍ରୀ ଆହୁରି କହିଛନ୍ତି ଯେ ୫-ଟି ଉପକ୍ରମରେ ଓଡ଼ିଶାର ବିକାଶ ଧାରା ଆହୁରି ଉଜ୍ଜ୍ୱଳ ହୋଇଛି । ସାଧାରଣ ଲୋକ, ଚାଷୀ, ମା'ମାନେ, ଯୁବକ ମାନେ ଆମ ବିକାଶର ସହଭାଗୀ ହୋଇଛନ୍ତି । ନୂଆ ଓଡ଼ିଶା ଗଠନ ପାଇଁ ଆମ କାର୍ଯ୍ୟକ୍ରମକୁ ଆଗକୁ ନେଉଛନ୍ତି । ପାରାଦୀପର ଶିଳ୍ପ ବିକାଶ ପାଇଁ ପାରାଦୀପ ଓ ଜଗତସିଂହପୁର ଜିଲ୍ଲାର ଲୋକମାନଙ୍କ ସହଯୋଗ ପାଇଁ ସେମାନଙ୍କୁ ଧନ୍ୟବାଦ ଦେଇ ଏହି ଶିଳ୍ପାନୁଷ୍ଠାନ ଦ୍ୱାରା ଅଞ୍ଚଳର ସବୁ ପରିବାର ଉପକାର ପାଇବେ ବୋଲି ମୁଖ୍ୟମନ୍ତ୍ରୀ କହିଛନ୍ତି ।

ଶିଳାନ୍ୟାସ ଉତ୍ସବରେ ଜେଏସ୍‌ଡବ୍ଲୁର ମୁଖ୍ୟ ସଜ୍ଜନ ଜିନ୍ଦଲ ତାଙ୍କ ଉଦ୍‌ବୋଧନରେ ଓଡ଼ିଶାର ଶିଳ୍ପ ଅନୁକୂଳ ପରିବେଶକୁ ବେଶ୍ ପ୍ରଶଂସା କରିଛନ୍ତି । ସେ କହିଛନ୍ତି ଯେ ବହୁ ବର୍ଷ ପୂର୍ବେ ରାଷ୍ଟ୍ର ନାୟକ ବିଜୁ ପଟ୍ଟନାୟକ ଏହି ପ୍ରକଳ୍ପ ପାଇଁ ଯୋଜନା କରିଥିଲେ । ପ୍ରକୃତରେ ଏହା ଥିଲା ବିଜୁବାବୁଙ୍କ ସ୍ୱପ୍ନ । ଆଜି ତାଙ୍କ ସୁପୁତ୍ରଙ୍କ ଦ୍ୱାରା ଏହି ସ୍ୱପ୍ନ ସାକାର ହୋଇଥିବା ଦେଖି ସେ ଖୁସି ଅନୁଭବ କରୁଥିବେ । ନବୀନ ପଟ୍ଟନାୟକଙ୍କ ନେତୃତ୍ୱରେ ଓଡ଼ିଶାରେ ଆଜି ପ୍ରକୃତ ବିକାଶ ଘଟିଛି ଏବଂ ଓଡ଼ିଶାରେ ଶିଳ୍ପାୟନ ପ୍ରକ୍ରିୟା ଦ୍ରୁତ ହୋଇଛି ବୋଲି ଉଲ୍ଲେଖକରି ଜେଏସ୍‌ଡବ୍ଲୁ ପାଇଁ ଓଡ଼ିଶା ପ୍ରମୁଖ ନିବେଶସ୍ଥଳୀ ହୋଇଛି ଏବଂ ଓଡ଼ିଶାର ଅର୍ଥନୈତିକ ଅଭିବୃଦ୍ଧିରେ ଆମେ ସବୁଦିନ ସହଯୋଗ କରିବୁ ବୋଲି ଶ୍ରୀ ଜିନ୍ଦଲ କହିଛନ୍ତି । ଏହି ଅବସରରେ ମୁଖ୍ୟମନ୍ତ୍ରୀଙ୍କୁ ଜିନ୍ଦଲ ପରିବାର ପକ୍ଷରୁ ସମ୍ବର୍ଦ୍ଧିତ କରାଯାଇଥିଲା । କାର୍ଯ୍ୟକ୍ରମରେ ୫-ଟି ତଥା ନବୀନ ଓଡିଶା ଅଧ୍ୟକ୍ଷ କାର୍ତ୍ତିକ ପାଣ୍ଡିଆନ ଉପସ୍ଥିତ ଥିଲେ । ସୂଚନାଯୋଗ୍ୟ ଯେ ଶ୍ରୀ ପାଣ୍ଡିଆନ୍ ଏହି ଆଇକନିକ୍ ପ୍ରକଳ୍ପର ତ୍ୱରିତ କାର୍ଯ୍ୟକାରିତା ପାଇଁ ପ୍ରତି ୧୫ ଦିନରେ ଥରେ ସମୀକ୍ଷା କରୁଥିଲେ ଶିଳ୍ପ ବିଭାଗ ପ୍ରମୁଖ ଶାସନ ସଚିବ ହେମନ୍ତ ଶର୍ମା କାର୍ଯ୍ୟକ୍ରମରେ ଧନ୍ୟବାଦ ଅର୍ପଣ କରିଥିଲେ ।

ଶଙ୍ଖ ଧରିଲେ...

ସମଗ୍ର କେନ୍ଦ୍ରାପଡା ଜିଲ୍ଲାରେ ବିଜେଡି ସଂଗଠନ ମଜବୁତ ସହ ମୁଖ୍ୟମନ୍ତ୍ରୀଙ୍କ ନୂତନ ଓଡିଶା ଗଠନ ଦିଗରେ ନିଶ୍ଚିତ କାର୍ଯ୍ୟ କରିବି । ଦଳରେ ମୋତେ ଗ୍ରହଣ କରିଥିବାରୁ ମୁଖ୍ୟମନ୍ତ୍ରୀ ନବୀନ ପଟ୍ଟନାୟକ, ଦଳର ସାଂଗଠନିକ ସମ୍ପାଦକ ପ୍ରଣବ ପ୍ରକାଶ ଦାସ ଏବଂ ସମସ୍ତ ନେତୃବୃନ୍ଦଙ୍କୁ କୃତଜ୍ଞତା ଜ୍ଞାପନ କରୁଛି ବୋଲି ଶ୍ରୀ ମହାନ୍ତି କହିଛନ୍ତି । ତାଙ୍କ ସହ ରାଜନଗର ବ୍ଲକ୍ କଂଗ୍ରେସ ସଭାପତି ଦେବେନ୍ଦ୍ର ଜେନା, ପଟ୍ଟାମୁଣ୍ଡାଇ ବ୍ଲକ କଂଗ୍ରେସ ସଭାପତି ନିମାଇଁ ଚରଣ କର, ପଟ୍ଟାମୁଣ୍ଡାଇ ମ୍ୟୁନିସିପାଲଟି କଂଗ୍ରେସ ସଭାପତି ଅମୂଲ୍ୟ ପ୍ରଧାନ, ପିସିସି ସଦସ୍ୟ ପ୍ରଦୀପ ପ୍ରଧାନ, ସନ୍ତୋଷ ମହାନ୍ତି, ସରପଞ୍ଚ ସମୀର ସେଠୀ, ସୁରେଖା ପ୍ରଧାନ, ହେମଲତା ମହାନ୍ତି, ସମିତି ସଭ୍ୟ ଅମର ସୁତାର, ପ୍ରେମଲତା ଦାସ, ଅଭୟ ଖଣ୍ଡୱାଲ, ପୁଷ୍ପଲତା ସାଏ, ଜନ୍ମେଜୟ ସେଠୀ, ଅଶୋକ କୁମାର ବଳ, ପୁରେଶ୍ୱର ନାୟକ, ମୋହନ କୁମାର ଦାସ, ଶହଦେବ ସାହୁ, ମାଧମଚନ୍ଦ୍ର, ସୁଧୀର ଚନ୍ଦ୍ର ପାଲ, ପଟ୍ଟାମୁଣ୍ଡାଇର ସରପଞ୍ଚ ଲକ୍ଷ୍ମୀପ୍ରିୟା ଷଡଙ୍ଗୀ, ଅନସୂୟା ନାଥ, ନରେଶ ଚନ୍ଦ୍ର ମଲିକ, ରମେଶ ଚନ୍ଦ୍ର ମଲ୍ଲିକ, ବିଶ୍ୱରଂଜନ ଭୂୟାଁ, ସୁବାସ ଚନ୍ଦ୍ର ବାରିକ, ପର୍ଶୁରାମ ବେହେରା, ସଂଜୟ କୁମାର ମଲିକ, ନିରୁପମା ସାହୁ, ଆରତୀ ସାହୁଙ୍କ ସହ ହଜାରରୁ ଉଦ୍ଧର୍ ଂଗ୍ରେସ କର୍ମୀ ବିଜେଡିରେ ଯୋଗ ଦେଇଥିଲେ । ଶେଷରେ ବିଜେଡ଼ି ମୁଖପାତ୍ର ଡଃ ପ୍ରିୟବ୍ରତ ମାଝୀ ଧନ୍ୟବାଦ ଅର୍ପଣ କରିଥିଲେ ।

'ମତ୍ସ୍ୟ ଓ ପ୍ରାଣିପାଳନ...

କ୍ଷେତ୍ର, ମତ୍ସ୍ୟ ଓ ପ୍ରାଣିସମ୍ପଦ ବିକାଶର ଉତ୍କର୍ଷ ଓ ଅଭିବୃଦ୍ଧି ସାଧନ ନିମନ୍ତେ ୧୦ ବର୍ଷ ହେବ ରାଜ୍ୟରେ ସ୍ୱତନ୍ତ୍ର କୃଷି ବଜେଟ୍ ପ୍ରସ୍ତୁତ କରାଯାଉଛି । ଗତ ୧୯୯୯-୨୦୦୦ରେ ବଜେଟ ୨୭୮ କୋଟି ୫୮ ଲକ୍ଷ ଟଙ୍କା ଥିଲାବେଳେ ମତ୍ସ୍ୟ ଓ ପ୍ରାଣିସମ୍ପଦ ବିକାଶ ବିଭାଗର ବଜେଟ ୧୨୧ କୋଟି ୪୭ ଲକ୍ଷ ଟଙ୍କା ଥିଲା । ୨୦୨୩-୨୪ରେ ଏହା ବୃଦ୍ଧିପାଇ କୃଷି ବିଭାଗର ବଜେଟ ୬୯୩୫ କୋଟି ୮୯ ଲକ୍ଷ ଟଙ୍କା ଥିଲାବେଳେ ମତ୍ସ୍ୟ ଓ ପ୍ରାଣିସମ୍ପଦ ବିକାଶ ବିଭାଗର ବଜେଟ ୧୭୬୯ କୋଟି ୨୪ ଲକ୍ଷ ଟଙ୍କାରେ ପହଞ୍ଚିଥିଲା । ଚଳିତ ୨୦୨୪-୨୫ ସମୁଦାୟ ବଜେଟ୍‌ରେ ଏହା ପୁଣି ବୃଦ୍ଧିପାଇ କୃଷି ବିଭାଗର ବଜେଟ ୭୯୨୩ କୋଟି ୮୭ ଲକ୍ଷ ଟଙ୍କା ଥିଲାବେଳେ ମତ୍ସ୍ୟ ଓ ପ୍ରାଣିସମ୍ପଦ ବିକାଶ ବିଭାଗର ବଜେଟ ୧୯୩୭ କୋଟି ୬୫ ଲକ୍ଷ ଟଙ୍କାରେ ପହଞ୍ଚିଛି ।

ଉଦ୍‌ଘାଟନୀ ଉତ୍ସବରେ ପୌରୋହିତ୍ୟ କରି କୃଷି ଓ କୃଷକ ସଶକ୍ତିକରଣ, ମତ୍ସ୍ୟ ଓ ପ୍ରାଣୀସଂପଦ ବିକାଶ ମନ୍ତ୍ରୀ ଶ୍ରୀ ରଣେନ୍ଦ୍ର ପ୍ରତାପ ସ୍ୱାଇଁ କହିଲେ ଯେ ମୁଖ୍ୟମନ୍ତ୍ରୀ ଶ୍ରୀ ନବୀନ ପଟ୍ଟନାୟକ ଚାଷୀମାନଙ୍କ ଆୟକୁ ବହୁଗୁଣିତ କରିବା ପ୍ରତିବଦ୍ଧତା ସ୍ୱରୂପ ଚାଷ କାର୍ଯ୍ୟ ସହିତ ବିଭାଗ ପକ୍ଷରୁ ମାଛଚାଷ ଓ ପ୍ରାଣିପାଳନକୁ ପ୍ରୋତ୍ସାହିତ କରାଯାଉଛି । ଗତ ୨୦ ବର୍ଷରେ ଚାଷୀମାନଙ୍କ ଆୟବୃଦ୍ଧି ହେବା ସହିତ ମାଛ, ମାଂସ, କୁକୁଡ଼ା ଓ ଦୁଗ୍ଧ ଉତ୍ପାଦନରେ ଉଲ୍ଲେଖନୀୟ ସଫଳତା ମିଳିଛି । ମାଛଚାଷ ଓ ପ୍ରାଣିପାଳନ ମହିଳାମାନଙ୍କୁ ସ୍ୱାବଲମ୍ବୀ ଓ ସଶକ୍ତ କରିବାରେ ପ୍ରମୁଖ ଭୂମିକା ଗ୍ରହଣ କରୁଥିବାରୁ ରାଜ୍ୟ ସରକାର ଜେଣ୍ଡର ବଜେଟିଂ କାର୍ଯ୍ୟକାରୀ କରୁଛନ୍ତି । ମୁଖ୍ୟବକ୍ତା ଭାବେ ଯୋଗଦେଇ ପଶ୍ଚିମ ଓଡ଼ିଶା ବିକାଶ ପରିଷଦର ଅଧ୍ୟକ୍ଷ ଶ୍ରୀ ଅସିତ କୁମାର ତ୍ରିପାଠୀ କହିଲେ ଯେ ରାଜ୍ୟ ସରକାରଙ୍କ ଫ୍ଲାଗ୍‌ସିପ୍ କାର୍ଯ୍ୟକ୍ରମ 'ମୁଖ୍ୟମନ୍ତ୍ରୀ କୃଷି ଉଦ୍ୟୋଗୀ ଯୋଜନା' ମତ୍ସ୍ୟଚାଷୀ ଓ ପ୍ରାଣିପାଳକଙ୍କ ଜୀବନଧାରଣରେ ଉଲ୍ଲେଖନୀୟ ପରିବର୍ତ୍ତନ ଆଣିପାରିଛି । ମାଛଚାଷ ଓ ପ୍ରାଣିପାଳନକୁ ଗ୍ରାମାଞ୍ଚଳରେ ବ୍ୟବସାୟିକ ଭିତ୍ତିରେ କରିବା ଉପରେ ସେ ଗୁରୁତ୍ୱାରୋପ କରିଥିଲେ । ସମ୍ମାନିତ ଅତିଥି ଭାବେ କୃଷି ଓ କୃଷକ ସଶକ୍ତିକରଣ ବିଭାଗର ପ୍ରମୁଖ ଶାସନ ସଚିବ ଡ. ଅରବିନ୍ଦ କୁମାର ପାଢ଼ୀ କହିଲେ ଯେ କୃଷିଭିତ୍ତିକ ଅର୍ଥନୀତିରେ ଆୟବୃଦ୍ଧି ନିମନ୍ତେ ଫସଲ ଚାଷ ସହିତ ପ୍ରାଣିପାଳନ ଓ ମତ୍ସ୍ୟଚାଷ ଏକାନ୍ତ ଅପରିହାର୍ଯ୍ୟ । ସଂପ୍ରତି ଜଳବାୟୁ ପରିବର୍ତ୍ତନ ଦୃଷ୍ଟିରୁ ଜଳବାୟୁ ସହନଶୀଳ ପ୍ରାଣିପାଳନ ଓ ମାଛଚାଷକୁ ଆପଣାଇବା ଉପରେ ସେ ଗୁରୁତ୍ୱାରୋପ କରିଥିଲେ । ଅନ୍ୟତମ ସମ୍ମାନିତ ଅତିଥି ଭାବେ ଯୋଗଦେଇ ଓଡ଼ିଶା କୃଷି ଓ ବୈଷୟିକ ବିଶ୍ୱବିଦ୍ୟାଳୟର କୁଳପତି ପ୍ରଫେସର ପ୍ରଭାତ କୁମାର ରାଉଳ କହିଲେ ମୁଖ୍ୟମନ୍ତ୍ରୀ କୃଷି ଉଦ୍ୟୋଗ ଯୋଜନାରେ ଉଦ୍ୟୋଗୀମାନେ ପ୍ରାଣିପାଳନ ଓ ମତ୍ସ୍ୟଚାଷକୁ ଅଧିକ ଗୁରୁତ୍ୱ ଦେବାର ଲକ୍ଷ୍ୟ ବିଷୟରେ ବର୍ଣ୍ଣନା କରିଥିଲେ । ସମାବେଶରେ ମତ୍ସ୍ୟ ଓ ପ୍ରାଣୀସଂପଦ ବିକାଶ ବିଭାଗର ପ୍ରମୁଖ ଶାସନ ସଚିବ ଶ୍ରୀ ସୁରେଶ କୁମାର ବଶିଷ୍ଠ କହିଲେ ଯେ 'ଗିଫ୍ଟ ତିଲାପିଆ' ଏବଂ 'କେଜ୍ କଲଚର' ପଦ୍ଧତିରେ ମାଛଚାଷ ଏବଂ ଭେଟେରିନାରୀ ମୋବାଇଲ୍ ସେବା ଯୋଗାଇବା କ୍ଷେତ୍ରରେ ଓଡ଼ିଶା ଦେଶର ଅଗ୍ରଣୀ ରାଜ୍ୟ ହୋଇପାରିଛି ।

ସମାବେଶରେ ପଦ୍ମଶ୍ରୀ ବିଜେତା ମତ୍ସ୍ୟଚାଷୀ ଶ୍ରୀ ବଟକୃଷ୍ଣ ସାହୁଙ୍କ ସମେତ ମତ୍ସ୍ୟଚାଷ ଓ ପ୍ରାଣିପାଳନ କ୍ଷେତ୍ରରେ ଉଲ୍ଲେଖନୀୟ ଅବଦାନ ପାଇଁ ଜାତୀୟ ସ୍ତରରେ ସ୍ୱୀକୃତି ପାଇଥିବା ୫ ଜଣଙ୍କୁ ସମ୍ବର୍ଦ୍ଧିତ କରାଯାଇଥିଲା । ୩୦ଟି ଜିଲ୍ଲାର ଚମ୍ପିଅନ୍ ଚାଷୀଙ୍କୁ ମଧ୍ୟ ପୁରସ୍କୃତ କରାଯାଇଥିଲା । ଏଥି ସହିତ ମୁଖ୍ୟମନ୍ତ୍ରୀ କୃଷି ଉଦ୍ୟୋଗ ଯୋଜନାର ହିତାଧିକାରୀଙ୍କୁ ସ୍ଥାୟୀ ପୁଞ୍ଜିନିବେଶ ଉପରେ ସବ୍‌ସିଡି ରାଶିର ଚେକ୍ ପ୍ରଦାନ କରାଯାଇଥିଲା ।

ସମାବେଶ ପ୍ରାରମ୍ଭରେ କଟକ ଜିଲ୍ଲାର ମହିଳା ଚାଷୀ ଶ୍ରୀମତୀ ନମିତା ମହାପାତ୍ର ସ୍ୱାଗତ ଭାଷଣ ପ୍ରଦାନ କରିଥିବାବେଳେ କେନ୍ଦ୍ରାପଡ଼ା ଜିଲ୍ଲାର ମହିଳା ଚାଷୀ ମମତା ପ୍ରିୟଦର୍ଶିନୀ ଧନ୍ୟବାଦ ଅର୍ପଣ କରିଥିଲେ । ଏହି ଅବସରରେ କଳିଙ୍ଗ ଷ୍ଟାଡିୟମ୍‌ଠାରୁ ଜନତା ମଇଦାନ ପର୍ଯ୍ୟନ୍ତ ଏକ ଗଣଦୌଡ଼ର ଆୟୋଜନ କରାଯାଇଥିଲା ।

ଆଉ ୬ ଜିଲ୍ଲାରେ...

କରିଛନ୍ତି । ଲକ୍ଷ୍ମୀ ବସ୍ ଲୋକଙ୍କୁ ଲୋକଙ୍କ ସହିତ ଯୋଡିବ । ସାମାଜିକ ଓ ଆର୍ଥିକ ଜୀବନକୁ ମଜବୁତ କରିବ । ପିଲାଙ୍କୁ ସ୍କୁଲ କଲେଜ ନେବ । ଚାଷୀଙ୍କୁ ମାର୍କେଟ ସହିତ ଯୋଡିବ । ମା'ମାନେ ଓ ଛାତ୍ରଛାତ୍ରୀମାନେ ମାତ୍ର ୫ ଟଙ୍କା ମୂଲ୍ୟରେ ଏହି ବସ୍ ରେ ଯିବା ଆସିବା କରିପାରିବେ ବୋଲି ସେ କହିଛନ୍ତି । ମୁଖ୍ୟମନ୍ତ୍ରୀ ପୁଣି କହିଛନ୍ତି ଯେ ମୋ ସରକାର ହେଉଛି ଲୋକଙ୍କ ସରକାର । ଲୋକେ ଯେଉଁ ଇଚ୍ଛା ପ୍ରକାଶ କରନ୍ତି, ତାକୁ ସମ୍ମାନ ଦେଇ ଓଡିଶା ସରକାର ଯୋଜନା କରନ୍ତି । '୫-ଟି' ଅଧକ୍ଷ ତଥା ମୁଖ୍ୟମନ୍ତ୍ରୀ କାର୍ଯ୍ୟାଳୟର ଜିଲ୍ଲାଗସ୍ତ ପରେ ଲୋକଙ୍କ ଅସୁବିଧାକୁ ଅନୁଭବ କରିଥିଲୁ ଏବଂ ଲୋକଙ୍କ ପ୍ରସ୍ତାବକୁ ଅନୁଶୀଳନ କରି ଗାଁ ଲୋକଙ୍କର ଯୋଗାଯୋଗ ସମସ୍ୟା ଦୂର କରିବା ପାଇଁ ଲକ୍ଷ୍ମୀ ବସ୍ ଯୋଜନା ପ୍ରସ୍ତୁତ କରାଯାଇଥିଲା । ଏହି ଯୋଜନାରେ ଶ୍ରୀଜଗନ୍ନାଥ ବସ୍ ସେବା ଆରମ୍ଭ ହୋଇଛି । ମହାପ୍ରଭୁ ଶ୍ରୀ ଜଗନ୍ନାଥଙ୍କ ଦର୍ଶନ ଓ ଶ୍ରୀମନ୍ଦିର ପରିକ୍ରମା ପ୍ରକଳ୍ପର ଅନୁଭବ ନେବା ପାଇଁ ଆରମ୍ଭ ଶ୍ରୀଜଗନ୍ନାଥ ବସ୍ ସେବାରେ ମା'ମାନଙ୍କ ପାଇଁ ଟିକେଟ ମୂଲ୍ୟ ଅଧା କରାଯାଇଛି । ଗାଁର ରୂପାନ୍ତର ପାଇଁ ଆମ ଓଡିଶା ନବୀନ ଓଡିଶା କାର୍ଯ୍ୟକ୍ରମ ଜାରି ରହିଛି ବୋଲି କହିବା ସହ ଏକ ନୂଆ ଓଡିଶା ଗଢିବା ପାଇଁ ଜନସାଧାରଣ ଆଗେଇ ଆସିବାକୁ ସେ ଆହ୍ୱାନ ଦେଇଛନ୍ତି । '୫-ଟି' ଓ 'ନବୀନ ଓଡ଼ିଶା' ଅଧକ୍ଷ କାର୍ତ୍ତିକ ପାଣ୍ଡିଆନ୍ କାର୍ଯ୍ୟକ୍ରମର ସଂଚାଳନ କରି କହିଛନ୍ତି ଯେ ଏହା ହେଉଛି ଆପଣମାନଙ୍କ ସମ୍ପତ୍ତି । ଆମ ରାଜ୍ୟ ବିକାଶର ଏହା ହେଉଛି ସାରଥୀ । ତେଣୁ ଆପଣମାନେ ଏହାର ଯତ୍ନ ନେବା ସହିତ ଆର୍ଥିକ ଓ ସାମାଜିକ ବିକାଶର ସାରଥୀ ହୁଅନ୍ତୁ ବୋଲି ଶ୍ରୀ ପାଣ୍ଡିଆନ୍ ଆହ୍ୱାନ ଦେଇଥିଲେ ।

ଏହି ଅବସରରେ ଜୟପୁରରୁ ପରିବହନ ମନ୍ତ୍ରୀ ଟୁକୁନି ସାହୁ, କେନ୍ଦ୍ରାପଡାରୁ ଖାଦ୍ୟ ଯୋଗାଣ ଓ ଖାଉଟି କଲ୍ୟାଣ ମନ୍ତ୍ରୀ ଅତନୁ ସବ୍ୟସାଚୀ ନାୟକ, ଖୋର୍ଦ୍ଧାରୁ "ଆମ ଓଡିଶା, ନବୀନ ଓଡିଶା' ସଂଯୋଜକ ଶ୍ୱେତସ୍ନିଗ୍ଧା ମିଶ୍ର, ବିଧାୟକ ରାଜେନ୍ଦ୍ର କୁମାର ସାହୁ, ପୁରୀରୁ ବିଧାୟକ ରୁଦ୍ର ପ୍ରତାପ ମହାରଥୀ, ପୂର୍ବତନ ବିଧାୟକ ସଞ୍ଜୟ କୁମାର ଦାସବର୍ମା, କେନ୍ଦ୍ରାପଡାରୁ ବିଧାୟକ ଧ୍ରୁବ ଚରଣ ସାହୁ, ଭଦ୍ରକରୁ "ଆମ ଓଡିଶା, ନବୀନ ଓଡିଶା' ସଂଯୋଜକ ଡ. ସଞ୍ଜୟ ଦାସ, ବିଧାୟକ ବିଷ୍ଣୁବ୍ରତ ରାଉତରାୟ, ନୟାଗଡରୁ ବିଧାୟକ ରମେଶ ଚନ୍ଦ୍ର ବେହେରା ଓ ବିଧାୟକ ଡ. ଅରୁଣ କୁମାର ସାହୁ ପ୍ରମୁଖ ଯୋଗଦେଇ ସରକାରଙ୍କ ପଦକ୍ଷେପକୁ ପ୍ରଶଂସା କରିଥିଲେ । କାର୍ଯ୍ୟକ୍ରମରେ ପୁରୀରେ ଉପସ୍ଥିତ ବାଣିଜ୍ୟ ଓ ପରିବହନ ବିଭାଗ ପ୍ରମୁଖ ଶାସନ ସଚିବ ଉଷା ପାଢୀ ସ୍ୱାଗତ ଭାଷଣ ଦେଇଥିଲେ ଏବଂ ସମସ୍ତ ଜିଲ୍ଲାରେ ବହୁ ଜନ ସମାଗମ ହୋଇଥିଲା । ଆଜିର ଶୁଭାରମ୍ଭ ପରେ ୬ଟି ଜିଲ୍ଲାର ୧୩୬୩ଟି ପଞ୍ଚାୟତରେ ୧୯୮ଟି ବସ୍ ଚଳାଚଳ କରୁଛି । ଏହା ଦ୍ୱାରା ୭୫ ଲକ୍ଷରୁ ଅଧିକ ଲୋକ ଉପକୃତ ହୋଇଛନ୍ତି । ଖୋର୍ଦ୍ଧାର ୧୫୪ଟି ପଞ୍ଚାୟତରେ ୨୨ଟି ବସ୍ ଚାଲିଛି ଏବଂ, ୧୫.୫୦ଲକ୍ଷ ଲୋକ ଉପକୃତ ହୋଇଛନ୍ତି । ପୁରୀର ୨୬୮ଟି ପଞ୍ଚାୟତରେ ୪୪ଟି ବସ୍ ଚଳାଚଳ ଦ୍ୱାରା ୧୪ ଲକ୍ଷ ୬୦ ହଜାର ଲୋକ ଉପକୃତ ହୋଇଛନ୍ତି । କେନ୍ଦ୍ରାପଡାର ୧୯୬ଟି ପଞ୍ଚାୟତରେ ୩୭ଟି ବସ୍ ଚାଲିଛି ଏବଂ ୧୧ ଲକ୍ଷ ୩୭ ହଜାର ଜିଲ୍ଲାବାସୀ ଏହାଦ୍ୱାରା ଲୋକ ଉପକୃତ ହୋଇଛନ୍ତି । ଭଦ୍ରକର ୧୫୮ଟି ପଞ୍ଚାୟତରେ ୨୫ଟି ବସ୍ ଚାଲିଛି ଏବଂ ୧୦ ଲକ୍ଷ ୮୦ ହଜାର ଲୋକ ଉପକୃତ ହୋଇଛନ୍ତି । ଯାଜପୁରର ୨୩୩ଟି ପଞ୍ଚାୟତରେ ୩୯ଟି ବସ୍ ଚଳାଚଳ କରିବା ଦ୍ୱାରା ୧୩ ଲକ୍ଷ ୭୦ ହଜାର ଲୋକ ଉପକୃତ ହୋଇଛନ୍ତି । ସେହିଭଳି ନୟାଗଡର ୧୮ ୯ଟି ପଞ୍ଚାୟତରେ ୩୧ଟି ବସ୍ ଚାଲିଲା ଏବଂ ଏହା ଦ୍ୱାରା ୯ ଲକ୍ଷ ୩୪ ହଜାର ଲୋକ ଉପକୃତ ହେଲେ । ଏହି ଯୋଜନାରେ ପଞ୍ଚାୟତରୁ ବ୍ଲକକୁ ବସ୍ ଚଳାଚଳର ସୁବିଧା କରାଯାଇଛି । ସାରା ରାଜ୍ୟରେ ୧୦୦୦ରୁ ଅଧିକ ବସ୍ ଚାଲିବ । ୫-ଟି ଉପକ୍ରମରେ ଆରମ୍ଭ ହୋଇଥିବା ଏହି କାର୍ଯ୍ୟକ୍ରମରେ ମିଶନ ଶକ୍ତି ମା'ମାନଙ୍କୁ ବସ୍ ପରିଚଳନା ଦାୟିତ୍ୱ ଦିଆଯାଇଛି ।

ତିନି ବିଜେଡି ନେତାଙ୍କୁ ନିଯୁକ୍ତି

ଭୁବନେଶ୍ୱର, ୧୬।୨(ସମିସ): ବିଜେଡି ସୁପ୍ରିମୋ ତଥା ମୁଖ୍ୟମନ୍ତ୍ରୀ ନବୀନ ପଟ୍ଟନାୟକଙ୍କ ଅନୁମୋଦନକ୍ରମେ ଆଜି ତିନି ନେତାଙ୍କୁ ନୂଆ ନିଯୁକ୍ତି ମିଳିଛି । ବିଜେଡି ସଂଗଠନ ସମ୍ପାଦକ ପ୍ରଣବ ପ୍ରକାଶ ଦାସଙ୍କ ଦସ୍ତଖତ ସମ୍ବଳିତ ପ୍ରେସ୍ ବିଜ୍ଞପ୍ତିରେ କୁହାଯାଇଛି ଯେ ଆଲୋକ କୁମାର ପାଣିଗ୍ରାହୀ ବିଜୁ ଜନତା ଦଳର ରାଜ୍ୟ ସମ୍ପାଦକ ଭାବେ ନିଯୁକ୍ତି ପାଇଛନ୍ତି । ସେହିପରି ରୂପେଶ କୁମାର ପାଣିଗ୍ରାହୀ ବିଜୁ ଯୁବ ଜନତା ଦଳର ରାଜ୍ୟ ଉପସଭାପତି ଏବଂ ପ୍ରିୟଦର୍ଶୀ ପ୍ରତ୍ୟୁଷ ରଥ ରାଇରାଖୋଲ ବିଧାନସଭା କ୍ଷେତ୍ରର ବିଜେଡି ପର୍ଯ୍ୟବେକ୍ଷକ ଦାୟିତ୍ୱ ପାଇଛନ୍ତି ।

ବିଧାୟକ ପ୍ରଫୁଲ୍ଲ ସାମଲଙ୍କ ପୁଅ ପ୍ରୟାସକାନ୍ତି ସାମଲଙ୍କ ଘରେ ବି ଚଢ଼ଉ

୧୦ ଲକ୍ଷ ଟଙ୍କା ସହ ଫର୍ଚ୍ୟୁନର କାର୍ ଜବତ

ଭୁବନେଶ୍ୱର, ୧୬।୨(ସମିସ): ଭଣ୍ଡାରିପୋଖରୀ ବିଧାୟକ ପ୍ରଫୁଲ୍ଲ ସାମଲ ତଥା ତାଙ୍କ ପୁଅଙ୍କ ଘରେ ଦ୍ୱିତୀୟ ଦିନରେ ଇଡି(ପ୍ରବର୍ତ୍ତନ ନିର୍ଦ୍ଦେଶାଳୟ) ଚଢ଼ଉ ଜାରି ରଖିଛି । ପ୍ରୟାସକାନ୍ତିଙ୍କ ଭୁବନେଶ୍ୱର ପଳାଶପଲ୍ଲୀ ଘରୁ ୧୦ ଲକ୍ଷ ଟଙ୍କା ସହ ଏକ ଫର୍ଚ୍ୟୁନର କାର୍ ଜବତ କରାଯାଇଥିବା ଇଡି ପକ୍ଷରୁ ସୂଚନା ଦିଆଯାଇଛି । ଜବତ ହୋଇଥିବା କାର୍‌ଟି ତୃଷ୍ଣା ବିଲ୍ଡର ସଂସ୍ଥା ନାମରେ ରହିଛି । ସୂଚନାଯୋଗ୍ୟ, ବରପଦା ଇଞ୍ଜିନିୟରିଂ କଲେଜରେ ପ୍ରାୟ୨୦କୋଟି ଟଙ୍କାର ଅର୍ଥ ହେରଫେର ଅଭିଯୋଗ ଆଧାରରେ ଗତକାଲି ଇଡି ଟିମ୍ ଭଦ୍ରକ ସହରର ୬ଟି ସ୍ଥାନରେ ଓ ଭୁବନେଶ୍ୱରର ୪ଟି ସ୍ଥାନରେ ରେଡ୍ କରିଥିଲା ।

AFFIDAVIT

By virtue of an affidavit sworn before the Executive Magistrate, Cuttack, I, Pankaj Gordhan Periwal, S/o- Gordhan Periwal,Resident of Flat No-11, Shantiniketan Apartment, Jholasahi, PS-Purighat, Dist-Cuttack, Odisha declare by this affidavit no.12126 dated 22.12.2023 that now onwards I shall be known as **Pankaj Periwal** for all future purposes.

AFFIDAVIT

By virtue of an affidavit (No.294, Dt-15/2/2024) before the Executive Magistrate, Angul. I have changed my name from **Gopal Samal to Shree Gopal Samal.** Hence forth, I shall be known as **SHREE GOPAL SAMAL,** S/o- Vijay Kumar Samal, At present address Flat No. 8/04, Near DAV Public School, CS Pur, Bhubaneswar, Pin-751021, Odisha for all future Purposes.

LOST

I Nityananda Nayak , S/o Late Rama Chandra Nayak of Icchapur, Ps- Balikuda, Dist – Jagatsinghpur pin-754108 residing At/Po- Sector-7, CDA, Cuttack that on 15.02.2024 at about 9.30 AM while I was going to Xerox shop located at CDA Market, I lost the Sale Deed vide Regd No : 10732200056, Khata No 1076/301, Plot No : 869 an area of 0.08 Acre on the way. I searched the above missing Sale deed every where but unable to trace it out anywhere.

AFFIDAVIT

By virtue of an affidavit sworn before the Executive Magistrate. Bhubaneswar, Dated 15.02.2024, I Saumendra Kumar Swain, S/o Sailendra Kumar Swain Vill: Sareikul, Po: Sikhor, Ps: Naugaon, Dist: Jagatsinghpur, Odisha declare that I have changed my name from SOUMYA RANJAN SWAIN to SAUMENDRA KUMAR SWAIN. Henceforth I shall be known as **SAUMENDRA KUMAR SWAIN** for all purposes.

AFFIDAVIT

BY virtue of an affidavit No. 69AA 280235 dated 02.02.2024 before the Notary Public, Bhubaneswar. I Anchal Ashmita

ଜିଲ୍ଲାର ବିଭିନ୍ନ ସ୍ଥାନରେ ଭାରତ ବନ୍ଦ

ଭୋଗରାଇ, ୧୬।୨ (ସମିସ) :

ଦେଶବ୍ୟାପୀ ଧର୍ମଘଟର ବ୍ୟାପକ ପ୍ରଭାବ ଭୋଗରାଇ ବ୍ଲକ ଅଞ୍ଚଳରେ ଦେଖିବାକୁ ମିଳିଛି। କେନ୍ଦ୍ର ସରକାରଙ୍କ ବିଭିନ୍ନ ଜନବିରୋଧୀ, ଶ୍ରମିକ ଓ କୃଷକ ମାରଣ ନୀତି ବିରୋଧରେ ଏବଂ ଅତ୍ୟାବଶ୍ୟକୀୟ ଦ୍ରବ୍ୟର ମୂଲ୍ୟ ବୃଦ୍ଧି ଓ ରାଷ୍ଟ୍ରାୟତ ସମ୍ପତ୍ତିର ଘରୋଇକରଣ ବନ୍ଦ କରିବା, ବେକାର ବୃଦ୍ଧି ସମସ୍ୟାର ସମାଧାନ କରିବା, ଶ୍ରମିକ ମାନଙ୍କ ମାସିକ ମଜୁରୀ ୨୬ ହଜାର ଟଙ୍କା ଓ ଧାନର ସର୍ବନିମ୍ନ ସରକାରୀ ସହାୟକ ମୂଲ୍ୟ କୁଇଣ୍ଟାଲ ପ୍ରତି ୩ ହଜାର ଟଙ୍କା କରିବା, ହିଟ ଏଣ୍ଡ ରନ୍ ଆଇନ ଓ ଜାତୀୟ ଶିକ୍ଷାନୀତି ୨୦୨୦ ପ୍ରତ୍ୟାହାର କରିବା ଆଦି ୨୧ ଦଫା ଦାବିକୁ ନେଇ ସଂଯୁକ୍ତ କିଷାନ ମୋର୍ଚ୍ଚା, ମିଳିତ ଟ୍ରେଡ ୟୁନିୟନ ଓ ସ୍ୱାଧୀନ ଫେଡେରେସନ ପକ୍ଷରୁ ମିଳିତ ଭାବେ ଦେଶବ୍ୟାପୀ ଏହି ବନ୍ଦ ଡାକରା ଦିଆଯାଇଥିଲା ବେଳେ ସିପିଆଇ (ଏମ୍), ଏସୟୁସିଆଇ ଓ କଂଗ୍ରେସ ଦଳ ଏହି ଧର୍ମଘଟକୁ ପ୍ରତ୍ୟକ୍ଷ ଭାବେ ସମର୍ଥନ କରିବା ସହିତ ଧର୍ମଘଟରେ ସାମିଲ ହୋଇଥିଲେ। ଫଳରେ ଭୋଗରାଇରେ ଏହାର ପ୍ରଭାବ ଜୋରଦାର ହୋଇଛି। ସକାଳେ ଭୋଗରାଇ ବ୍ଲକର କେନ୍ଦ୍ରସ୍ଥଳ ଥାନାଛକ ଫକୀରମୋହନ ଗୋଲେଇ ଠାରେ ଶହ ଶହ ଅଟୋ ଓ ଟୋଟୋ ସହିତ ବହୁ ଆନ୍ଦୋଳନକାରୀ ଜଳେଶ୍ୱର-ଚନ୍ଦନେଶ୍ୱର ୫୭ ନଂ ରାଜ୍ୟ ରାଜପଥ ଅବରୋଧ କରିଥିଲେ। ଫଳରେ ହଜାର ହଜାର ଟିପର, ଟ୍ରକ, ଡମ୍ପର, ବସ, କାର, ପିକ ଅପ ଭେନ ସକାଳ ୬ ରୁ ଅପରାହ୍ନ ପର୍ଯ୍ୟନ୍ତ ଅଟକି ରହିଥିଲା। ଆନ୍ଦୋଳନ ସ୍ଥଳରେ ସିଆଇଟିୟୁ ନେତା ଶୁକଦେବ ସାହୁଙ୍କ ପରିଚାଳନାରେ ଅନୁଷ୍ଠିତ ପ୍ରତିବାଦ ସଭାରେ ବରିଷ୍ଠ କମ୍ୟୁନିଷ୍ଟ ନେତା ଚିତ୍ତରଞ୍ଜନ ଦାସ, ସିଆଇଟିୟୁ ନେତା ଅଧୀର ଗିରି ଗୋସ୍ୱାମୀ, ସିପିଆଇ (ଏମ୍) ବାଲେଶ୍ୱର ଜିଲ୍ଲା କମିଟି କାର୍ଯ୍ୟକାରିଣୀ ସଦସ୍ୟ ଦିପ୍ତିମାନ ଆଚାର୍ଯ୍ୟ, ଆଦିବାସୀ ଅଧିକାର ମଞ୍ଚ ସଭାପତି କୃଷ୍ଣମୋହନ ମୁର୍ମୁ, ସମ୍ପାଦକ ରାମଜିତ ବେଶ୍ରା, ସିପିଆଇ (ଏମ୍) ଭୋଗରାଇ ଆଞ୍ଚଳିକ କମିଟି ସମ୍ପାଦକ ଆଇନଜୀବି ବିଶ୍ୱଜିତ ଦାସ, ଓଡ଼ିଶା ନିର୍ମାଣ ଶ୍ରମିକ ସଂଘ ଭୋଗରାଇ ବ୍ଲକ ଶାଖା ସମ୍ପାଦକ ଜଗନ୍ନାଥ ମାଇତି, ଶ୍ରମିକ ନେତା, ଅଶୋକ କୁଣ୍ଡୁ ଓ ରାଜେଶ ଦତ୍ତ, ଏସୟୁସିଆଇ ରାଜ୍ୟ କମିଟି କାର୍ଯ୍ୟକାରିଣୀ ସଦସ୍ୟ ନିରାକାର ପାଣ୍ଡବ, ଏସୟୁସିଆଇ (କମ୍ୟୁନିଷ୍ଟ) ଭୋଗରାଇ ଆଞ୍ଚଳିକ କମିଟି ସମ୍ପାଦିକା କ୍ରୀଷ୍ଣାରାଣୀ ସାହୁ, ମହିଳା ନେତ୍ରୀ ସସ୍ମିତା ମହାନ୍ତି, ଅଲ ଇଣ୍ଡିଆ ଡିଏସଓ ନେତା ହରେକୃଷ୍ଣ ଦାସ, ବ୍ଲକ କଂଗ୍ରେସ ସଭାପତି ଆଶିଷ ପାତ୍ର, ୩୩ ନଂ ଜୋନ ଜିଲ୍ଲାପରିଷଦ ସଦସ୍ୟ ତଥା କଂଗ୍ରେସ ଜିଲ୍ଲା ସାଧାରଣ ସମ୍ପାଦକ ସନ୍ତୋଷ କୁମାର ଜେନା, ବ୍ଲକ କଂଗ୍ରେସ ସାଧାରଣ ସମ୍ପାଦକ ଦୀପେଶ ଚନ୍ଦ୍ର ରାୟ, ବ୍ଲକ ଯୁବ କଂଗ୍ରେସ ସଭାପତି ଜୟଦେବ ଦାସ, ପୂର୍ବତନ ଦେହୁର୍ଦ୍ଧା ସରପଞ୍ଚ ଧର୍ମପଦ ଦାସ ପ୍ରମୁଖ ଯୋଗ ଦେଇ କେନ୍ଦ୍ର ସରକାରଙ୍କ ବିରୋଧରେ ବକ୍ତବ୍ୟ ରଖିଥିଲେ।

ଜଳେଶ୍ୱର : ପୂର୍ବ ପ୍ରସ୍ତୁତି ଅନୁଯାୟୀ ଆଜି ଭାରତ ବନ୍ଦକୁ ସଫଳ କରିବାରେ ଆଜି ପ୍ରମୁଖ ଭୂମିକା ଭାବେ କାର୍ଯ୍ୟ କରିବା ଲକ୍ଷରେ ଆଜି ସକାଳେ ଶ୍ରମିକମାନେ ଷ୍ଟେସନ ଛକଠାରେ ଏକଜୁଟ ହୋଇ ରେଳ, ଦୋକାନ, ବଜାର, ଯାନବାହନ, ବ୍ୟାଙ୍କ, ବୀମା, ସରକାରୀ ଅଫିସ କୁ ଯାଇ ବନ୍ଦ କରିବା ସହିତ ଅପରାହ୍ନରେ ବଡ ବଜାରଠାରେ ଏକ ସାଧାରଣ ସଭା କରିଥିଲେ। ବନ୍ଦକୁ ସାଧାରଣ ଲୋକ ସମର୍ଥନ ଜଣାଇବା ସହିତ ସହଯୋଗ କରିଥିଲେ। କୃଷକ ଶ୍ରମିକ କର୍ମଚାରୀ ସମନ୍ୱୟ ସମିତିର ସମ୍ପାଦକ ଦିଲ୍ଲିପ କୁମାର ଗିରିଙ୍କ ନେତୃତ୍ୱରେ ସିଆଇଟିୟୂର ବ୍ଲକ ସଭାପତି ଦିପ୍ତିମାନ ଆଚାର୍ଯ୍ୟ, ସମ୍ପାଦକ ପଲଟୁ ଦାସ, ମହିଳା ସମିତିର ଜିଲ୍ଲା ନେତ୍ରୀ ମମି ପଣ୍ଡା, ନିର୍ମାଣ ଶ୍ରମିକ ବ୍ଲକ କମିଟୀର ସହ ସମ୍ପାଦକ ସସ୍ମିତା ପ୍ରମାଣିକ, ଆଦିବାସୀ ଅଧିକାର ମଞ୍ଚର ନେତା ମଦନ ମାହାଲି, କୃଷକ ସଭାର ରବୀନ୍ଦ୍ର ବାରିକ, ଜୀବନ ପରିଡ଼ା, ଯୁବ ସଂଗଠନର ରତନ ଦାସ, ଏସଏଫଆଇ ର ଛାତ୍ରନେତା ଚନ୍ଦନ କାମିଲା, ସବିତା ଭୂୟାଁ, ସରପଞ୍ଚ ଦିଲ୍ଲିପ ପରିଡ଼ା, ସମତା ରାଜ, ଝରଣା ଘଡାଇ, ଶରତ ମହାନ୍ତି, ପୂର୍ଣ୍ଣ ସିଂ, ବାବାଜୀ ଜେନା, ଗୌରାକାନ୍ତ ମହାନ୍ତି, ଅଜିତ ଦାସ, ଶାନ୍ତିଲତା ମଣ୍ଡଳ, ସେକ ଅବଦୁଲ ସାଦିକ, ନିମାଇଁ ଦାସମହାପାତ୍ର, ସସ୍ମିତା ଗୋଚ୍ଛାୟତ, ଆରତୀ ପଲାଇ, ଯତୀନ ଜେନା, ଲକ୍ଷ୍ମୀଧର ପଲାଇ, ମୁନା ଘଡାଇ ପ୍ରମୁଖ ନେତୃତ୍ୱ ମାନେ କେନ୍ଦ୍ରର ମୋଦୀ ସରକାରଙ୍କ କୃଷକ, ଶ୍ରମିକ ମାରଣ ତଥା ଜନବିରୋଧୀ ନିତୀକୁ ତୀବ୍ର ସମାଲୋଚନା କରିବା ସହିତ ଆଗାମୀ ଦିନରେ ଜନଗଣ ଏହାର ଉଚିତ ଜବାବ ଦେବେ ବୋଲି ଚେତାବନୀ ଦେଇଛନ୍ତି। ଆଜି ସର୍ବଭାରତୀୟବନ୍ଦ ଡାକରା ଜଳେଶ୍ୱରରେ ବନ୍ଦର ପ୍ରଭାବ ରହିବା ସହିତ ସମସ୍ତ ଦୋକାନ, ବଜାର, ଚକ ଅଖ, ଅଫିସ୍ ଦପ୍ତର ବନ୍ଦ ରହିଥିଲା। ଆନ୍ଦୋଳନକାରୀମାନେ ପିକେଟିଂ କରିବା ସହିତ ରାଲି କରିବା ଆଦି କାର୍ଯ୍ୟକ୍ରମ କରିଥିଲେ।

ଔପଦା : ଔପଦାରେ ସିଆଇଟିୟୁ ଓ ସଂଯୁକ୍ତ କିଷାନ ମୋର୍ଚ୍ଚା ପକ୍ଷରୁ ୨୧ ଦଫା ଦାବିରେ ଔପଦା ରେ ୧୨ ଘଣ୍ଟିଆ ବନ୍ଦ ସଫଳ ହୋଇଛି। ଆଇନଜୀବୀ ତଥା ବରିଷ୍ଠ ସିପିଆଇଏମ ନେତା ଅଜୟ ପଟ୍ଟନାୟକ ଙ୍କ ନେତୃତ୍ୱରେ ଆଜି ଔପଦା ବଜାର ସମସ୍ତ ବ୍ୟବସାୟ ସରକାରୀ ବେସରକାରୀ ଅନୁଷ୍ଠାନ ବନ୍ଦ ରହିବା ସହିତ ଯାନ ବାହାନ ବନ୍ଦ ରହିଥିଲା। ଦର ଦାମ ବୃଦ୍ଧି ବନ୍ଦ କର, ନୂତନ ଲେବର ବୋର୍ଡ କୁ ରଦ୍ଦ କର, ହିଟ ଏଣ୍ଡ ରନ ଆଇନ ପ୍ରତ୍ୟାହାର କର, ବେକାର ଆକ ନିଯୁକ୍ତି, ଧାନ ଦର ବୃଦ୍ଧି ଆଦି ୨୧ ଦଫା ଦାବୀ ଆଧାର ରେ ଏହି ଆନ୍ଦୋଳନ ରେ ସାମିଲ ହୋଇଥିବା ଆନ୍ଦୋଳନକାରୀ ମାନେ ସରକାର ବିରୋଧୀ ସ୍ୱଲଗାନ ଦେଇ ଏକ ଔପଦା ବଜାର ଓ ଆଖ ପାଖ ଅଞ୍ଚଳ ପରିକ୍ରମା କରିଥିଲେ। ଏହି ଆନ୍ଦୋଳନ ରେ ବରିଷ୍ଠ ସିପିଆଇଏମ ନେତା ବସନ୍ତ କୁମାର ମାଝୀ, ଗୋବିନ୍ଦ ବାରିକ, କୈଳାସ ଚନ୍ଦ୍ର ସାମଲ, ମଦନ ବେହେରା, ଶ୍ରୀଧର ରାଉତ, କୈଳାସ ବାରିକ, ମହେନ୍ଦ୍ର ମଳିକ, ବୁଦ୍ଧିରାମ ବେହେରା ପ୍ରମୁଖ ଅଂଶ ଗ୍ରହଣ କରିଥିଲେ।

ବଳରାମପୁର : ବାଲିଆପାଳ ବ୍ଲକ ସମ୍ମୁଖରେ କେନ୍ଦ୍ରୀୟ ଶ୍ରମିକ ସଙ୍ଗଠନ ଓ ସଂଯୁକ୍ତ କିଷାନ ମୂର୍ଚ୍ଚାର ୨୧ ଦଫା ଦାବିକୁ ସମର୍ଥନ କରି ବାଲିଆପାଳ ଅଞ୍ଚଳ ର ବିଭିନ୍ନ ସଂଗଠନ ଭରତ ବନ୍ଦ ଡାକରାରେ ସାମିଲ ହୋଇ ଶୁକ୍ରବାର ପୂର୍ବାହ୍ନରେ ବ୍ଲକ ସମ୍ମୁଖରେ ବିକ୍ଷୋଭ ପ୍ରଦର୍ଶନ କରିଥିଲେ। ବାଲିଆପାଳ ଅଞ୍ଚଳର ବିଭିନ୍ନ ସଂଗଠନ ସିପି ଆଇଏମ, କଂଗ୍ରେସ ସହିତ ଅଙ୍ଗନୱାଡି କର୍ମୀ ସଂଘର ସଦସ୍ୟ, ପାଚିକା ସଂଘ ସଦସ୍ୟଙ୍କ ସହିତ ବିଭିନ୍ନ ଆଞ୍ଚଳିକ ସଂଗଠନ ଭିଟାମାଟି ସୁରକ୍ଷା କମିଟି, ସୂଚନା ଅଧିକାର ଆଇନ ସଙ୍ଘ ବାଲିଆପାଳ ଶାଖା ର କର୍ମୀ, ବିଭିନ୍ନ କୃଷକ ମୋର୍ଚ୍ଚାର କର୍ମୀ ମାନେ ଭାରତ ବନ୍ଦକୁ ସମର୍ଥନ ଜଣାଇ ବାଲିଆପାଳ ବ୍ଲକ ସମ୍ମୁଖରେ ବିକ୍ଷୋଭ ପ୍ରଦର୍ଶନ କରିବା ସହିତ ବାଲିଆପାଳ ବିଡିଓ ବିନୋଦ ଚନ୍ଦ୍ର ପଣ୍ଡାଙ୍କୁ ଏକ ଦାବିପତ୍ର ପ୍ରଦାନ କରିଥିଲେ। ଭିଟାମାଟି ସୁରକ୍ଷା ଭିଟାମାଟି ସୁରକ୍ଷା କମିଟିର ଆବାହକ ଅରୁଣ ଜେନା, ସୂଚନା ଅଧିକାର ଆଇନ ସଙ୍ଘ ବାଲିଆପାଳ ଶାଖାର ଆବାହକ ଅନୁଜ ମହାପାତ୍ର, କଂଗ୍ରେସ ନେତା ରବିନାରାୟଣ ମାହାନ୍ତି, ପାଚିକା ସଙ୍ଘର ଜିଲ୍ଲା ସଭାପତି ମୃତ୍ୟୁଞ୍ଜୟ ରାଉତ, ସମ୍ପାଦିକା କଳ୍ପନା କର, କଳ୍ପନା ଦାସ, ସବିତା ବାରିକ, ରଜେଶ୍ୱରୀ ବେହେରା, ମଞ୍ଜୁ ଲତା ଜେନା, ଜ୍ୟୋସ୍ନା ଦାସ, ବିଷ୍ଣୁ ପ୍ରିୟା ପରିଡ଼ା ଙ୍କ ସହିତ ବହୁ ମହିଳା ପୁରୁଷ ବିକ୍ଷୋଭ ରେ ସାମିଲ ହୋଇଥିଲେ।

ପଞ୍ଚଲିଙ୍ଗେଶ୍ୱର: ନୀଳଗିରି ଗଡ଼ଜାତ ଉପଖଣ୍ଡରେ ଜାତୀୟ କଂଗ୍ରେସ, ଭାରତୀୟ କମ୍ୟୁନିଷ୍ଟ ପାର୍ଟି, ମାର୍କ୍ସବାଦୀ କମ୍ୟୁନିଷ୍ଟ ପାର୍ଟି ଏବଂ ଏହି ସମସ୍ତ ରାଜନୈତିକ ଦଳ ର ବିଭିନ୍ନ ସଂଗଠନ ମାନଙ୍କ ମିଳିତ ଉଦ୍ୟମ ରେ ନୀଳଗିରି ଉପଖଣ୍ଡ ରେ ଆଜି ଗ୍ରାମୀଣ ବନ୍ଦର ପ୍ରଭାବ ଦେଖିବାକୁ ମିଳିଛି। ଚାରି ଚକିଆ ଜାନ ସହିତ ସମସ୍ତ ଅଫିସ ବନ୍ଦ ରହିଥିବାର ଦେଖିବାକୁ ମିଳିଛି, ଭାରତୀୟ କମ୍ୟୁନିଷ୍ଟ ପାର୍ଟି ତରଫରୁ ଜିଲ୍ଲା ସମ୍ପାଦକ ନିରଞ୍ଜନ ବାରିକ, ବର୍ଷିଆନ ନେତା କୈଳାଶ ଚନ୍ଦ୍ର ପଣ୍ଡା, ଜୋନ ସମ୍ପାଦକ ବିଜୟ ସ, ନିହାର ଜେନା, ହରେକୃଷ୍ଣ ପଣ୍ଡିତ, ଗାୟତ୍ରୀ ପଣ୍ଡା, ବାସନ୍ତୀ ନାୟକ କଂଗ୍ରେସ ତରଫରୁ ବିଧାୟକ ପ୍ରାର୍ଥୀ ରାଣୀମା ମନୋଜକ୍ଷ ମଞ୍ଜରୀ ଦେବି, କିଷାନ କଂଗ୍ରେସ ର ଯଶୋଦା ନନ୍ଦନ ସିଂହ, ହେମନ୍ତ ନାୟକ, ବିଦ୍ୟା ମହାନ୍ତି, ସର୍ବେଶ୍ୱର ପରିଡ଼ା, ସମୀର ପ୍ରଧାନ, ମାର୍କ୍ସ ବାଦୀ କମ୍ୟୁନିଷ୍ଟ ପାର୍ଟି ତରଫରୁ ବିଧାୟକ ପାର୍ଥି ଯୋଗାନନ୍ଦ ଦାସ, ଜୋନ ସମ୍ପାଦକ ବିଜୟ ପାତ୍ର, ଜ୍ୟୋତିର୍ମୟ ରାଉତ, ସୋମନାଥ ସିଂ, ଲକ୍ଷ୍ମୀଧର ସାହୁ ପ୍ରମୁଖ ନେତୃତ୍ୱ ଙ୍କ ସହିତ ଶତାଧିକ କର୍ମୀ ବାଇପାସ ଛକଠାରେ ରାସ୍ତା ରୋକ କରିଥିଲେ।

ଖଇରା : ବିଭିନ୍ନ ଟ୍ରେଡ ୟୁନିୟନ ଓ ସଂଯୁକ୍ତ କିଶାନ ମୋର୍ଚ୍ଚା ପକ୍ଷରୁ ଦିଆଯାଇଥିବା ଦେଶବ୍ୟାପି ହରତାଳ ଓ ଧର୍ମଘଟ ଡାକରାର ପ୍ରଭାବ ଖଇରାରେ ଦେଖିବାକୁ ମିଳିଛି। ଏହି ଅବସରରେ ସିପିଏମ, ସିପିଆଇ, ଫରୱାର୍ଡ ବ୍ଲକ ତରଫରୁ ପ୍ରଥମେ ଏକ ଶୋଭାଯାତ୍ରା ଖଇରା ବଜାର ପରିକ୍ରମା କରିଥିଲା। ଏଥିରେ ପାଚିକା ସହାୟିକା ସଂଘ ଓ କଂଗ୍ରେସ ଦଳ ମଧ୍ୟ ସାମିଲ ହୋଇଥିଲେ। ବ୍ଲକ ସମ୍ମୁଖରେ ସନ୍ତୋଷ ବିଶ୍ୱାଳଙ୍କ ସଭାପତିତ୍ୱରେ ଆୟୋଜିତ ପଥପ୍ରାନ୍ତ ସଭାରେ ଜଗତାନନ୍ଦ ମହାପାତ୍ର, ଜନ୍ମେଜୟ ଶତପଥି, ପ୍ରଶାନ୍ତ ବାରିକ, ମାନସ ମହାପାତ୍ର, ଭଗବାନ ଦାସ, ରତ୍ନାକର ବିଶ୍ୱାଳ, କଂଗ୍ରେସ ନେତା ହିମାଂଶୁ ଶେଖର ବେହେରା ପ୍ରମୁଖ କେନ୍ଦ୍ର ସରକାରଙ୍କ କୃଷକ ଓ ଶ୍ରମିକ ମାରଣ ନୀତିକୁ କଟୁ ସମାଲୋଚନା କରିଥିଲେ। ସେହିଭଳି ପୃଥକ ଭାବେ ଫରୱାର୍ଡ ବ୍ଲକ ମୁଖ୍ୟ ସନ୍ତୋଷ କୁମାର ସାହୁଙ୍କ ନେତୃତ୍ୱରେ ଖଇରା ବଜାର ମଧ୍ୟ ଭାଗରେ ଧାରଣା ଦିଆଯାଇଥିଲା। ଏଥିରେ ଅଲେଖ ସାହୁ, ରମେଶ କୁମାର ସାହୁ ଓ ନିରଞ୍ଜନ ବାରିକ ପ୍ରମୁଖ ସାମିଲ ଥିଲେ।

'ଆମ ଓଡ଼ିଶା ନବୀନ ଓଡ଼ିଶା' ସଚେତନତା କାର୍ଯ୍ୟକ୍ରମ

ଦହମୁଣ୍ଡା/କମର୍ଦ୍ଦା, ୧୬।୨ (ସମିସ):

ଭୋଗରାଇ ବ୍ଲକ ନାଚିନ୍ଦା ପଞ୍ଚାୟତରେ ଆମ ଓଡ଼ିଶା, ନବୀନ ଓଡ଼ିଶା ସଚେତନତା ଶିବିର ଅନୁଷ୍ଠିତ ହେଇଯାଇଛି। ଅୟୋଜିତ ସଭା ରେ ୩ ହଜାରରୁ ଉର୍ଦ୍ଧ୍ୱ ମହିଳା ଏବଂ ପୁରୁଷ ମାନେ ଯୋଗ ଦେଇ ଥିଲେ। ଏହି କାର୍ଯ୍ୟକ୍ରମରେ ବିଭିନ୍ନ କଳାକାର ମାନଙ୍କ ଦ୍ୱାରା ପାଲା ମାଧ୍ୟମରେ ସରକାରଙ୍କ ଜନ୍ମରୁ ମୃତ୍ୟୁ ପର୍ଯ୍ୟନ୍ତ ସମସ୍ତ ଯୋଜନା ସମ୍ପର୍କରେ ଉପସ୍ଥାପନ କରାଯାଇଥିଲା। ଏହି ଅବସରରେ ଅୟୋଜିତ ସଚେତନତା ସଭାରେ ନାଚିନ୍ଦା ସରପଞ୍ଚ ଶିଶିର କୁମାର ରଣା ଅଧ୍ୟକ୍ଷତା କରିଥିଲେ। ମୁଖ୍ୟଅତିଥି ଭାବେ ବିଧାୟକ ଅନନ୍ତ ଦାସ, ଭୋଗରାଇ ବ୍ଲକ ଅଧ୍ୟକ୍ଷ ପ୍ରବୀର ଗିରି, ୩୦ନମ୍ବର ଜିଲ୍ଲା ପରିଷଦ ସଭ୍ୟ ଗିରିଶ ଦତ୍ତ, ସମିତି ସଦସ୍ୟା ମଧୁସ୍ମିତା ପ୍ରଧାନ, ନାଏବ ସରପଞ୍ଚ ନମିତା ଚାନ୍ଦ, ସମାଜସେବୀ ହେମନ୍ତ ବେହେରା ପ୍ରମୁଖ ଯୋଗ ଦେଇ ବିଭିନ୍ନ ଯୋଜନା ବିଷୟରେ ଲୋକଙ୍କୁ ସଚେତନ କରିଥିଲେ। ସେହିପରି କେଶବ ଚନ୍ଦ ପାଳ, ହରେକୃଷ୍ଣ ମହାନ୍ତି, ହେମନ୍ତ ପ୍ରଧାନ, ସୁବାସ ପର୍ଶୁରାମ ପଟ୍ଟନାୟକ ଦିଲୀପ ଚାନ୍ଦ, ମନୋଜ ମହାନ୍ତି, ସଞ୍ଜୟ ଚାନ୍ଦ, ଶ୍ରୀହରି ପାତ୍ର, ତିଲୋଚନ ଦାସ ପ୍ରମୁଖ ଏହି କାର୍ଯ୍ୟକ୍ରମକୁ ପରିଚାଳନା କରିଥିଲେ। ଉକ୍ତ କାର୍ଯ୍ୟକ୍ରମରେ ପଞ୍ଚାୟତର ବିଭିନ୍ନ ସ୍ୱୟଂ ସହାୟକ ଗୋଷ୍ଠୀର ମହିଳା, ସିଆରପି, ଏମବିକେ, କୃଷକ ସାଥୀ, ଜିଆରଏସ ପରିତ୍ରାଣ ଦାସଙ୍କ ସମେତ ବହୁ ପ୍ରଶାସନିକ ଅଧିକାରୀ ଯୋଗ ଦେଇଥିଲେ।

ଜଳେଶ୍ୱର ବ୍ଲକ: ଜଳେଶ୍ୱର ବ୍ଲକ ଅନ୍ତର୍ଗତ କୋଟସାହି ଗ୍ରାମ ପଞ୍ଚାୟତରେ ଶୁକ୍ରବାର ପୂର୍ବାହ୍ନରେ ଆମ ଓଡ଼ିଶା ନବୀନ ଓଡ଼ିଶା କାର୍ଯ୍ୟକ୍ରମର ପଞ୍ଚାୟତ ସ୍ତରୀୟ ସଚେତନତା ଶିବିର ଅନୁଷ୍ଠିତ ହୋଇ ଯାଇଛି। ସରପଞ୍ଚ ମଞ୍ଜୁବାଳା ପ୍ରଧାନଙ୍କ ପରିଚାଳନାରେ ମୁଖ୍ୟଅତିଥି ଭାବେ ଜଳେଶ୍ୱର ବିଡିଓ ପୁନମ ରାଉତ୍, ସମ୍ମାନୀତ ଅତିଥି ଭାବରେ ଜଳେଶ୍ୱର ବ୍ଲକ ପୂର୍ବତନ ଉପାଧ୍ୟକ୍ଷ ବ୍ରଜ ମୋହନ ପ୍ରଧାନ, ବରିଷ୍ଠ ସମାଜସେବୀ କାଳିଚରଣ ଦାସ, ଚନ୍ଦନ କୁମାର କର, ବ୍ଲକ ଗ୍ରାମ ପଞ୍ଚାୟତ ସମ୍ପ୍ରସାରଣ ଅଧିକାରୀ ଶମ୍ଭୁନାଥ ବେହେରା, ବ୍ଲକ କନିଷ୍ଠ ଯନ୍ତ୍ରୀ ରବୀନ୍ଦ୍ର ପ୍ରଧାନ ଓ ବିବେକାନନ୍ଦ ନାୟକ, ଗ୍ରାମ ପଞ୍ଚାୟତ କାର୍ଯ୍ୟ ନିର୍ବାହୀ ଅଧିକାରୀ ଦିନେଶ କୁମାର ସେଠୀ ଓ ରବୀନ୍ଦ୍ର ସିଂ, କୋଟସାହି ପଞ୍ଚାୟତର ବିଜେଡି ସଭାପତି ବିଶ୍ୱନାଥ ଦାସ ମହାପାତ୍ର, ଏମ୍ବିକେ ରୀନାରାଣୀ ବେହେରା, ଜିଆରଏସ ପ୍ରବୀର ପ୍ରଧାନ ଓ ଗୌତମ ଦଳେଇ, ସମାଜସେବୀ ବିଶ୍ୱମ୍ଭର ନାଥ ପ୍ରମୁଖ ଉପସ୍ଥିତ ହୋଇ ସରକାରଙ୍କ ବିଭିନ୍ନ ଯୋଜନା ଗୁଡ଼ିକ ବିଷୟରେ ଆଲୋକପାତ କରିଥିଲେ। ଗ୍ରାମାଞ୍ଚଳ ଭିତ୍ତିଭୂମିର ବିକାଶ ରାଜ୍ୟ ସରକାରଙ୍କ ପ୍ରୟାସ ଓ ଉକ୍ତ ପଞ୍ଚାୟତରେ ଆମ ଓଡ଼ିଶା ନବୀନ ଓଡ଼ିଶାରେ ୧୩ ଟି ପ୍ରକଳ୍ପ ପାଇଁ ୫୦ ଲକ୍ଷ ଟଙ୍କା ବ୍ୟୟ ବରାଦ, ୧୪୭୦ ପରିବାର ବିଜୁ ସ୍ୱାସ୍ଥ୍ୟ କଲ୍ୟାଣ ଯୋଜନାରେ ଅନ୍ତର୍ଭୁକ୍ତ ହୋଇ ସେଥିରୁ ୧୫ ଜଣ ହିତାଧିକାରୀ ଉପକୃତ, ମୁଖ୍ୟମନ୍ତ୍ରୀ ସ୍ୱତନ୍ତ୍ର ସହାୟତା ଯୋଜନାରେ ୨ ଟି ପ୍ରକଳ୍ପ ପାଇଁ ୮ ଲକ୍ଷ ଟଙ୍କା ବ୍ୟୟ ବରାଦ, କାଳିଆ ଯୋଜନା ରେ ମୋଟ ୧୦୦୮ ଟି ପରିବାର ଉପକୃତ ହୋଇଛନ୍ତି, ୭୨୦ ହିତାଧିକାରୀଙ୍କୁ ସାମାଜିକ ସୁରକ୍ଷା ଭତ୍ତା ପ୍ରଦାନ, ୭୫ ଟି ମିଶନ ଶକ୍ତି ଗୋଷ୍ଠୀ କୁ ମୋଟ ୨ କୋଟି ୮୫ ଲକ୍ଷ ଟଙ୍କା ବିନା ସୁଧରେ ଋଣ ପ୍ରଦାନ, ୯୯୫ ପରିବାରକୁ ରେଶନ କାର୍ଡ ପ୍ରଦାନ, ୨୬୩ ଗର୍ଭବତୀ ମହିଳାଙ୍କୁ ମମତା ସହାୟତା ପ୍ରଦାନ ପଞ୍ଚାୟତରେ ଆମ ବ୍ୟାଙ୍କ ସେବା ଯୋଗାଇ ଆର୍ଥିକ ଅନ୍ତର୍ଭୁକ୍ତିକରଣ କରାଯିବାର ବ୍ୟବସ୍ଥା, ବିଧାୟକ ଅନୁଦାନ ପାଣ୍ଠିରେ ୧୫ ଟି ପ୍ରକଳ୍ପ ପାଇଁ ୨୪ କୋଟି ୫୦ ଲକ୍ଷ ଟଙ୍କା ପ୍ରଦାନ ଓ ରାଜ୍ୟ ସରକାରଙ୍କ ସହାୟତା ଅନୁଦାନ ୧୪ ଟି ପ୍ରକଳ୍ପ ପାଇଁ ୬୮ ଲକ୍ଷ ୫୦ ହଜାର ଟଙ୍କାର ବ୍ୟୟ ବରାଦ କରାଯାଇଛି ବୋଲି ଅତିଥି ବ୍ରଜ ମୋହନ ପ୍ରଧାନ ବକ୍ତବ୍ୟ ରଖିଥିଲେ। ବିଡିଓ ଓ ସମସ୍ତ ଅତିଥି ଆମ ପଞ୍ଚାୟତର ବିକାଶ ପତ୍ରିକା ଉନ୍ମୋଚନ କରିଥିଲେ। ଅନ୍ୟମାନଙ୍କ ମଧ୍ୟରେ କ୍ଷୀରୋଦ ପ୍ରସାଦ ସରକାରୀ ଉଚ୍ଚ ପ୍ରାଥମିକ ବିଦ୍ୟାଳୟର ପ୍ରଧାନ ଶିକ୍ଷକ ସୁଧିର କର, ସହକାରୀ ଶିକ୍ଷକ ତପନ ସାହୁ, ବୁଦ୍ଧଦେବ ଜେନା, ନିଶିକାନ୍ତ ପାଣିଗ୍ରାହୀଙ୍କ ସହ ଅନ୍ୟ ଶିକ୍ଷକ ଶିକ୍ଷୟିତ୍ରୀମାନେ ସହଯୋଗ କରିବା ସହିତ ଗ୍ରାମ ପଞ୍ଚାୟତର ମହିଳା ସଂଘର ସିଆରପି, ଇସି ସଦସ୍ୟାମାନେ ସହଯୋଗ କରିଥିଲେ।

ଲଙ୍ଗଳେଶ୍ୱର : ବାଲେଶ୍ୱର ଜିଲ୍ଲା ସଦର ବ୍ଲକ ଅନ୍ତର୍ଗତ କଷାଫଳ ପଞ୍ଚାୟତ କାର୍ଯ୍ୟାଳୟ ପରିସରରେ ପଞ୍ଚାୟତ ସ୍ତରୀୟ ଆମ ଓଡ଼ିଶା ନ

ମା' ଦାଣ୍ଡପଶ୍ଚିମା ଯୁବକ ସଂଘର ବାର୍ଷିକୋତ୍ସବ

ଖଇରା, ୧୬।୨ (ସମିସ): ବାଲେଶ୍ୱର ଜିଲ୍ଲା ଖଇରା ବ୍ଲକ ଶ୍ୟାମସୁନ୍ଦରପୁର ଗ୍ରାମ ପଞ୍ଚାୟତ ଅଧୀନ ମାଟିଆଳପଦାସ୍ଥିତ ଦାଣ୍ଡପଶ୍ଚିମା ଯୁବକ ସଂଘର ସରସ୍ୱତୀ ପୁଜା ଓ ୨୩ତମ ବାର୍ଷିକୋତ୍ସବ ଅନୁଷ୍ଠିତ ହୋଇଯାଇଛି। ମଧୁସୂଦନ ଜେନାଙ୍କ ସଭାପତିତ୍ୱରେ ଆୟୋଜିତ ସଭାରେ ୫ନମ୍ବର ଜୋନ ଜିଲ୍ଲା ପରିଷଦ ସଭ୍ୟ ମାନସ ଦାଶ ମୁଖ୍ୟଅତିଥି, ବିଶିଷ୍ଟ ନାଟ୍ୟକାର ନବଘନ ରାଉଳ, ପୂର୍ବତନ ସମିତିସଭ୍ୟ ରବୀନ୍ଦ୍ର ମହାନ୍ତି, ଯାତ୍ରା କଳାକାର ଜ୍ୟୋତ୍ସ୍ନାରାଣୀ ଭୁୟାଁ ଓ ଲକ୍ଷ୍ମୀଧର ନାୟକ, ସଂଘ ସମ୍ପାଦକ ଅନିଲ ମହାନ୍ତି ପ୍ରମୁଖ ସମ୍ମାନିତ ଅତିଥି ଭାବେ ଯୋଗ ଦେଇଥିଲେ। ସୁଶାନ୍ତ ମହାପାତ୍ର ମଞ୍ଚ ପରିଚାଳନା କରିଥିଲେ। ଗଣ୍ଡିବେଡ ଅଞ୍ଚଳରେ ବିଭିନ୍ନ ସମ୍ବାଦପତ୍ରକୁ ଘରେ ଘରେ ପରିଚିତ କରାଇଥିବା ଏଜେଣ୍ଟ ନିର୍ମଳ ପାଢ଼ୀ, ଅଙ୍ଗନବାଡି କର୍ମୀ ସରସ୍ୱତୀ ଜେନା, ଆଶାକର୍ମୀ ମଞ୍ଜୁଲତା ପରିଡ଼ା, ଶିକ୍ଷକ ରତ୍ନାକର ଦାସଙ୍କୁ ଅତିଥିମାନେ ସମ୍ବର୍ଦ୍ଧିତ କରିଥିଲେ। ସୋର ବନ୍ଦେ ମାତରମ କଳଚରାଲ ଗ୍ରୁପ ଏବଂ ଡଗରପଡ଼ା ବିବେକଭାରତୀ ସେବାଶ୍ରମର ଅନ୍ତେବାସୀଙ୍କ ଦ୍ୱାରା ପରିବେଶିତ ଦଳଗତ ନୃତ୍ୟ ଦର୍ଶକଙ୍କ ମନ ଛୁଇଁଥିଲା।

ସରସ୍ୱତୀ ଶିଶୁ ବିଦ୍ୟା ମନ୍ଦିରର ବାର୍ଷିକ ଉତ୍ସବ

ବଳରାମପୁର, ୧୬।୨(ସମିସ): ସରସ୍ୱତୀ ଶିଶୁ ବିଦ୍ୟାମନ୍ଦିର ଗଦାଧର ବିହାର ଜାମକୁଣ୍ଡାରେ ସରସ୍ୱତୀ ପୂଜା ଏବଂ ବାର୍ଷିକ ଉତ୍ସବ ଅନୁଷ୍ଠିତ ହୋଇଛି। ଏହି ବାର୍ଷିକ ଉତ୍ସବରେ ସଭାପତି ଭାବେ ବଂଶୀଧର ଜେନା, ମୁଖ୍ୟଅତିଥି ଭାବେ ଗୋପାଳଚନ୍ଦ୍ର ଦାସ, ମୁଖ୍ୟବକ୍ତା ଭାବେ ଗୁଣକାର ଦେ, ସମ୍ମାନିତ ଅତିଥି ଭାବେ ଅଜୟ କର, ଜାମକୁଣ୍ଡା ସରପଞ୍ଚଙ୍କ ପ୍ରତିନିଧି ଜଗନ୍ନାଥ ମାହାନା ଉପସ୍ଥିତ ରହି ବିଦ୍ୟାଳୟର ଗୁଣାତ୍ମକ ଶିକ୍ଷା ବିଷୟରେ ଛାତ୍ରଛାତ୍ରୀ ଓ ଅଭିଭାବକମାନଙ୍କୁ ଉଦବୋଧନ ଦେଇଥିଲେ। ପଙ୍କଜ ସାହୁ ଅତିଥି ପରିଚୟ ପ୍ରଦାନ କରିଥିଲେ। ପ୍ରଧାନ ଆଚାର୍ଯ୍ୟ ଶରତ ଚନ୍ଦ୍ର ପ୍ରଧାନ ବାର୍ଷିକ ବିବରଣୀ ଉପସ୍ଥାପନା କରିଥିଲେ। ଅନ୍ୟମାନଙ୍କ ମଧ୍ୟରେ ଶିଶୁ ବିଦ୍ୟାମନ୍ଦିରର ସମସ୍ତ ଗୁରୁଜୀ, ଗୁରୁମା ଯଥା ଶୁଭକାନ୍ତ କର, ସଞ୍ଜୟ ପାତ୍ର, ବସନ୍ତ ଜେନା, ଅନିତା ମହାପାତ୍ର, ସତ୍ୟବତୀ ଜେନା, ଶୁଭଶ୍ରୀ ବେହେରା, କବିତା ସାହୁ, ଜୟଶ୍ରୀ ପ୍ରଧାନ, ଲକ୍ଷ୍ମୀପ୍ରିୟା ସାହୁ କାର୍ଯ୍ୟକ୍ରମରେ ସହଯୋଗ କରିଥିଲେ।

ବାସୁଦେବ ସରକାରୀ ନୋଡାଲ ସ୍କୁଲର ବାର୍ଷିକ ଉତ୍ସବ

କମର୍ଦ୍ଦା, ୧୬।୨(ସମିସ): ଭୋଗରାଇ ବ୍ଲକ ଦୁଡ଼ପଳ ପଞ୍ଚାୟତର ବାସୁଦେବ ସରକାରୀ ନୋଡାଲ ବିଦ୍ୟାଳୟର ବାର୍ଷିକ ଉତ୍ସବ ଅନୁଷ୍ଠିତ ହୋଇଯାଇଛି। ସ୍କୁଲର ପ୍ରଧାନ ଶିକ୍ଷକ ଭୀମ ଚରଣ ମାରାଣ୍ଡିଙ୍କ ସଭାପତିତ୍ୱରେ ମୁଖ୍ୟଅତିଥି ଭାବେ ଭୋଗରାଇ ଗୋଷ୍ଠୀ ଶିକ୍ଷା ଅଧିକାରୀ କମଳ ଲୋଚନ ବିସ୍ୱାଳ ଯୋଗଦେଇ ବକ୍ତବ୍ୟ ଦେଇଥିଲେ।ମୁଖ୍ୟ ବକ୍ତା ଭାବେ ପ୍ରାକ୍ତନ ସିଆରସିସି ରମେଶ ଚନ୍ଦ୍ର ସୁର ଯୋଗଦେଇ ବକ୍ତବ୍ୟ ଦେଇଥିଲେ। ସମ୍ମାନିତ ଅତିଥି ଭାବେ, କମର୍ଦ୍ଦା କ୍ଲଷ୍ଟର ସିଆରସିସି ବିଜୟ କୁମାର ଦାସ, ପ୍ରକ୍ତନ ସମିତି ସଭ୍ୟ ପୁଲୀନ କୁମାର ଜେନା, ସମାଜସେବୀ ଅଂଶୁମାନ ରାଉତ ଯୋଗଦେଇ ବକ୍ତବ୍ୟ ଦେଇଥିଲେ।ସ୍କୁଲର ଛାତ୍ର ଛାତ୍ରୀଙ୍କ ଦ୍ୱାରା ସ୍ୱାଗତ ସଙ୍ଗୀତ ଗାନ କରାଯାଇଥିଲା। ବରିଷ୍ଠ ଶିକ୍ଷକ ତଥା ପ୍ରାକ୍ତନ ସିଆରସିସି ରତନ କୁମାର ଦତ୍ତ ବାର୍ଷିକ ବିବରଣୀ ପାଠ କରିଥିଲେ।ଶିକ୍ଷକ ଶିବଶଙ୍କର କାମିଳା, ରାଜେଶ କୁମାର ଦାସ, ସାଗର ପ୍ରଧାନ, ନନ୍ଦିତା ସାହୁ, ସବିତା ଚନ୍ଦ ଉପସ୍ଥିତ ରହି ସହଯୋଗ କରିଥିଲେ। କୃତି ଛାତ୍ରଛାତ୍ରୀଙ୍କୁ ମୁଖ୍ୟ ଅତିଥିଙ୍କ ଦ୍ୱାରା ପୁରସ୍କାର ବିତରଣ ହୋଇଥିଲା। ଅପରାହ୍ନରେ ଛାତ୍ର ଛାତ୍ରୀ ମାନଙ୍କୁ ନେଇ ସାଂସ୍କୃତିକ କାର୍ଯ୍ୟକ୍ରମ ଅନୁଷ୍ଠିତ ହୋଇଥିଲା।

ମୁଖ୍ୟମନ୍ତ୍ରୀ ବରିଷ୍ଠ ବୁଣାକାର ଓ କାରିଗର ସହାୟତା ଯୋଜନା

ଉପକୃତ ହେବେ ଜିଲ୍ଲାର ୨୫ ହଜାର କାରିଗର

ବାଲେଶ୍ୱର, ୧୬।୨(ସମିସ)

ରାଜ୍ୟର ବରିଷ୍ଠ ବୁଣାକାର ଓ ହସ୍ତଶିଳ୍ପ କାରିଗରଙ୍କୁ ମୁଖ୍ୟମନ୍ତ୍ରୀ ନବୀନ ପଟ୍ଟନାୟକ ଖୁସି ଖବର ଦେଇଛନ୍ତି। ବରିଷ୍ଠ ବୁଣାକାର ଓ ହସ୍ତଶିଳ୍ପ କାରିଗରଙ୍କ କଲ୍ୟାଣ ଓ ସୁରକ୍ଷାକୁ ଗୁରୁତ୍ୱ ଦେଇ 'ମୁଖ୍ୟମନ୍ତ୍ରୀ ବରିଷ୍ଠ ବୁଣାକାର ଓ କାରିଗର ସହାୟତା ଯୋଜନା' ଆରମ୍ଭ ହୋଇଛି। ଏହି ଯୋଜନାରେ ୪୦ ବର୍ଷରୁ ୮୦ ବର୍ଷ ବୟସ ମଧ୍ୟରେ ଥିବା ମହିଳା ବୁଣାକାର ଓ ବୁଣା କାର୍ଯ୍ୟରେ ନିୟୋଜିତ ସହାୟକ, ହସ୍ତଶିଳ୍ପ କାରିଗର ଏବଂ ୫୦ ରୁ ୮୦ ବର୍ଷ ବୟସ ମଧ୍ୟରେ ଥିବା ପୁରୁଷ ବୁଣାକାର ଓ ବୁଣା କାର୍ଯ୍ୟରେ ନିୟୋଜିତ ସହାୟକ ଓ ହସ୍ତଶିଳ୍ପ କାରିଗରମାନଙ୍କୁ ମାସିକ ୨୦୦୦ ଟଙ୍କାର୍ ସହାୟତା ରାଶି ଯୋଗାଇ ଦିଆଯିବ। ସେହିଭଳି ୮୦ ବର୍ଷରୁ ଊର୍ଦ୍ଧ୍ୱ ବରିଷ୍ଠ ବୁଣାକାର ଓ ବୁଣା କାର୍ଯ୍ୟରେ ନିୟୋଜିତ ସହାୟକ ଓ ବରିଷ୍ଠ ହସ୍ତଶିଳ୍ପ କାରିଗର(ଉଭୟ ମହିଳା ଓ ପୁରୁଷ)ଙ୍କୁ ମାସିକ ୨୫୦୦ ଟଙ୍କାର ଆର୍ଥିକ ସହାୟତା ପ୍ରଦାନ କରାଯିବ ବୋଲି ମୁଖ୍ୟମନ୍ତ୍ରୀ ଘୋଷଣା କରିଛନ୍ତି। ତେବେ ଏହା ଘୋଷଣା ହେବା ପରେ ବୁଣାକାର ଓ କାରିଗର ମହଲରେ ଖୁସିର ଲହରି ଖେଳିଯାଇଛି। ଏଥିପାଇଁ ଓଡ଼ିଶା ଶିଳ୍ପୀ ମହାସଂଘ ପକ୍ଷରୁ ମୁଖ୍ୟମନ୍ତ୍ରୀ ନବୀନ ପଟ୍ଟନାୟକଙ୍କୁ ଧନ୍ୟବାଦ ଓ କୃତଜ୍ଞତା ଜଣାଯାଇଛି। ଏଥିସହିତ ବାଲେଶ୍ୱରରେ ଥିବା କାରିଗର ଓ ବୁଣାକାରଙ୍କ ମଧ୍ୟରେ ଖୁସିର ଲହରି ଖେଳିଯାଇଛି। ବାଲେଶ୍ୱରରୁ ୧୪ ହଜାର ହସ୍ତଶିଳ୍ପ କାରିଗର ଏବଂ ୨ ହଜାର ବୁଣାକାର ଓଡ଼ିଶା ଶିଳ୍ପୀ ମହାସଂଘରେ ରହିଛନ୍ତି। ବିଶେଷକରି ବାଲେଶ୍ୱରରେ ୧୦ରୁ ୧୨ଟି କ୍ରାଫ୍ଟ୍ ରହିଛି। ଏଥିରେ ହସ୍ତଶିଳ୍ପ ଓ ହସ୍ତତନ୍ତରେ ୨୫ ହଜାରରୁ ଅଧିକ କାରିଗର ଅଛନ୍ତି। ଯେଉଁମାନେ ପଥର, ଲାଖ, ବେତ, ବାଉଁଶ, ଝୋଟି, ଏପଲିକ ଆଦି କାମ କରୁଛନ୍ତି। ଏହି ଯୋଜନା ଘୋଷଣା ହେବା ପରେ ସମସ୍ତ କାରିଗର ବେଶ୍ ଖୁସି ରହିଛନ୍ତି।

ସେମାନଙ୍କ ମୁହଁରୁ...

➲ ମୁଖ୍ୟମନ୍ତ୍ରୀ ଦେଇଥିବା ପ୍ରତିଶ୍ରୁତି ପୂରଣ ହୋଇଥିବାରୁ ରାଜ୍ୟର ସମସ୍ତ ହସ୍ତଶିଳ୍ପୀ ଓ ବୁଣାକାରଙ୍କ ମନରେ ଆନନ୍ଦର ଲହରୀ ଖେଳିଯାଇଛି। କଳାର ରାଜ୍ୟ ଓଡ଼ିଶାର ଅଗଣିତ ହସ୍ତଶିଳ୍ପୀ ଓ ବୁଣାକାରଙ୍କ ପାଇଁ ରାଜ୍ୟ ସରକାରଙ୍କ ଏହା ଏକ ବଡ ଉପହାର ଅଟେ। ରାଜ୍ୟ ହସ୍ତଶିଳ୍ପୀ ଓ ବୁଣାକାରଙ୍କ ସାମାଜିକ ସୁରକ୍ଷା ପାଇଁ ମୁଖ୍ୟମନ୍ତ୍ରୀ ବରିଷ୍ଠ ବୁଣାକାର ଓ କାରିଗର ସହାୟତା ଯୋଜନା' ଭଳି ଏକ ଐତିହାସିକ ଯୋଜନା ଘୋଷଣା କରିଥିବାରୁ ରାଜ୍ୟ ହସ୍ତଶିଳ୍ପୀ ଓ ବୁଣାକାରଙ୍କ ନିଜସ୍ୱ ସଂଗଠନ ଓଡ଼ିଶା ଶିଳ୍ପୀ ମହାସଂଘ କୃତଜ୍ଞତା ଜଣାଉଛି।

ପ୍ରିୟରଞ୍ଜନ କର, ସମ୍ପାଦକ, ଓଡ଼ିଶା ଶିଳ୍ପୀ ମହାସଂଘ

➲ ମୁଁ ଦୀର୍ଘ ୨୯ ବର୍ଷ ଧରି ବେତ ବାଉଁଶ କାର୍ଯ୍ୟ କରିଆସୁଛି। ଦୀର୍ଘ ବର୍ଷ ସଂଘର୍ଷ ପରେ ମୁଖ୍ୟମନ୍ତ୍ରୀଙ୍କ ଶୁଭ ଦୃଷ୍ଟି ଆମ ଉପରେ ପଡ଼ିଛି। ବର୍ତମାନ ଆମେ କାରିଗର ହିସାବରେ ସହାୟତା ରାଶି ପାଇବୁ। ଯାହା ଆମ ପାଇଁ ଗର୍ବର କଥା।

ସରୋଜିନୀ ଦାସ, ବେତ ବାଉଁଶ କାରିଗର

➲ ମୁଖ୍ୟମନ୍ତ୍ରୀଙ୍କ ଏହି ଯୋଜନା ଘୋଷଣା କଥା ଆମେ ଶୁଣି ବହୁତ ଖୁସି। ଏଥିପାଇଁ ଆମ ସଂଘ ଅନେକ ପ୍ରଚେଷ୍ଟା କରିଛି। ଅଧ୍ୟକ୍ଷ ବାବା ସୁଦର୍ଶନ ସାହୁ ତଥା ସଂଘର ସଭାପତି ଓ ସମ୍ପାଦକଙ୍କ ଉଦ୍ୟମ ଏବଂ ସମସ୍ତ ବୁଣାକାର ଓ କାରିଗରଙ୍କ ଦୀର୍ଘ ଦିନର ଆକ୍ଳାନ୍ତ ପରିଶ୍ରମର ଫଳସ୍ୱରୂପ ସରକାର ଏହି ଘୋଷଣା କରିଛନ୍ତି। କଳାକାର ଭାବେ ଆମକୁ ସହାୟତା ଆମେମାନେ ବହୁତ ଖୁସି। ଏଥିପାଇଁ ମୁଖ୍ୟମନ୍ତ୍ରୀ ଓ ୫-ଟି ଅଧ୍ୟକ୍ଷଙ୍କୁ ଧନ୍ୟବାଦ ଜଣାଉଛୁ।

ବାସନ୍ତୀ ନାୟକ, ମାଷ୍ଟର କ୍ରାଫ୍ଟ୍ ପର୍ସନ, ଏପଲିକ୍

➲ କାରିଗର ଜଗତ ଖୁସି ଅଛନ୍ତି। ସେଥିପାଇଁ ଆମେ ମୁଖ୍ୟମନ୍ତ୍ରୀଙ୍କୁ ଧନ୍ୟବାଦ ଜଣାଉଛୁ। ତେବେ ଆଗାମୀ ଦିନରେ ଏହି ଘୋଷଣା କାର୍ଯ୍ୟକାରୀ ହେବା ଦରକାର। ସହାୟତା ରାଶି କାରିଗରଙ୍କ ନିକଟରେ ପହଞ୍ଚିବା ଦରକାର। କାରଣ କାରିଗର ରହିଲେ ଓଡ଼ିଶାର ପରମ୍ପରା ବଞ୍ଚିବ।

ଉଦୟ ମହାନ୍ତି, ସଭାପତି, ଓଡ଼ିଶା ଶିଳ୍ପୀ ମହାସଂଘ

➲ ମୁଁ ଜଣେ ପଥର ଓ କାଠ ଶିଳ୍ପୀ। ୨୫ ବର୍ଷ ଧରି ଏହି କାରିଗରୀ କରିଆସୁଛି। ସୋରରେ ମୁଁ କାମ କରୁଛି। ତେବେ ମୁଖ୍ୟମନ୍ତ୍ରୀ ଘୋଷଣା କରିଥିବା ଯୋଜନା କଥା ଶୁଣି ଆମେ ବହୁତ ଖୁସି ଅଛୁ। ବୟସ ହୋଇଗଲେ ହାତୁଡି ଧରି ଆଉ କାମ କରିହୁଏନାହିଁ। ତେଣୁ ଏପରି ସମୟରେ ଏହି ସହାୟତା ରାଶି କାରିଗର ପାଇଁ ନିଶ୍ଚୟ ସହାୟକ ହେବ।

ଖଗପତି ସାମଲ, ପଥର ଓ କାଠ ଶିଳ୍ପୀ

➲ ମୁଁ ମୋ ବାପାଙ୍କ ସହ ଏହି ମୂର୍ତ୍ତି କାମ କରିବା ଆରମ୍ଭ କରିଥିଲି। ମୋତେ ୧୫ ବର୍ଷ ହୋଇଥିଲା ଏହି କାମ ଆରମ୍ଭ କରିଛି। ଏବେ ମୋତେ ୫୭ ବର୍ଷ ବୟସ ହେଲାଣି। କିନ୍ତୁ କେବେ କିଛି ସହାୟତା ରାଶି ଆମକୁ ମିଳିନଥିଲା। କାରିଗରମାନେ ବହୁତ ଅବହେଳିତ ଭିତରେ ପଡ଼ିଥିଲୁ। କିନ୍ତୁ ମୁଖ୍ୟମନ୍ତ୍ରୀ ଆମ କାରିଗରମାନଙ୍କ ପାଇଁ ସହାୟତା ରାଶି ଯୋଜନା ଘୋଷଣା କରିଛନ୍ତି, ସେଥିପାଇଁ ଆମେ ବହୁତ ବହୁତ ଖୁସି ଅଛୁ।

ଆନନ୍ଦ ଚନ୍ଦ୍ର ନାୟକ, ମାଟି କଣ୍ଢେଇ କାରିଗର

ପୂଜ୍ୟପୂଜା ସଂସଦର ୫ମ ବାର୍ଷିକ ଉତ୍ସବ

ସୋର, ୧୬।୨(ସମିସ): ସୋର ବ୍ଲକ ବାଳଙ୍ଗ ପଞ୍ଚାୟତ ରେଓଦା ଗ୍ରାମର ପୂଜ୍ୟପୂଜା ସଂସଦ ସେବା ସଂଗଠନର ୫ମ ବାର୍ଷିକ ଉତ୍ସବ ବଂଶୀଧର ପଣ୍ଡାଙ୍କ ସଭାପତିତ୍ୱରେ ଅନୁଷ୍ଠିତ ହୋଇଯାଇଛି। ଏହି ଅବସରରେ ପ୍ରଥମ ଅଧିବେଶନରେ ଆୟୋଜିତ କାର୍ଯ୍ୟକ୍ରମରେ ମୁଖ୍ୟଅତିଥି ଭାବେ ଡ. ସରୋଜ ସାହୁ, ମୁଖ୍ୟବକ୍ତା ଭାବେ ବ୍ରହ୍ମଚାରୀ ସନ୍ତୋଷ ଚୈତନ୍ୟ, ସମ୍ମାନିତ ଅତିଥିଭାବେ ଅଧ୍ୟାପକ ମନୀନ୍ଦ୍ର ଦୀକ୍ଷିତ, ଜୟରାମ ଦାସ, ବଉଳବାଳା ନାଥ, ନିରୋଦପ୍ରଭା ପଣ୍ଡା, ବେବେନ୍ଦ୍ର ପାତ୍ର, ଗୋପାଳଚନ୍ଦ୍ର ବେଜ, ହରିହର ରଥ, ପୁରୁଷୋତ୍ତମ ବେହେରା ପ୍ରମୁଖ ଯୋଗଦେଇ ପୂଜ୍ୟପୂଜା ସଂସଦର ବିଭିନ୍ନ କାର୍ଯ୍ୟକୁ ପ୍ରଶଂସା କରିଥିଲେ। ଏହି ଅବସରରେ ମାତୃ ପୂଜନ, ଦିବ୍ୟାଙ୍ଗ ପୂଜନ, ୫୦ରୁ ଊର୍ଦ୍ଧ୍ୱ ବୃଦ୍ଧ ପିତାମାତା ପୂଜନ କାର୍ଯ୍ୟକ୍ରମ ପରିବେଶକୁ ଭାବ ବିହ୍ୱଳ କରିଥିଲା। ଏଥିରେ ଓଡ଼ିଶାର ବିଭିନ୍ନ ଜିଲ୍ଲାରେ ଉଲ୍ଲେଖନୀୟ କାର୍ଯ୍ୟ ପାଇଁ ବିଭିନ୍ନ ସ୍ୱେଚ୍ଛାସେବୀ ସଂଗଠନ, ସାମ୍ବାଦିକତା କ୍ଷେତ୍ରରେ ଉଲ୍ଲେଖନୀୟ କାର୍ଯ୍ୟ ପାଇଁ ଅଭୟ ପତ୍ରୀ, ଗୟାଧର ସାହୁ, ଶ୍ରୀକାନ୍ତ ଧଳ, ଶ୍ରୀଲେଖା ସାହୁ ଏବଂ ସୁଶାନ୍ତ ବେହେରାଙ୍କୁ ଅତିଥି ମାନଙ୍କ ଦ୍ୱାରା ସମ୍ବର୍ଦ୍ଧିତ କରାଯାଇଥିଲା। ଦ୍ୱିତୀୟ ଅଧିବେଶନରେ ଯାତ୍ରା କଳାକାର ବାପି ପଣ୍ଡା, ଲରେନ୍ସ ବେହେରା, ଜ୍ଞାନ ରଞ୍ଜନ କର ଏବଂ ସିଙ୍ଗର ପ୍ରଭୁପାଦଙ୍କ ଦ୍ୱାରା ବିଭିନ୍ନ ସାଂସ୍କୃତିକ କାର୍ଯ୍ୟକ୍ରମ ଅନୁଷ୍ଠିତ ହୋଇଥିଲା। ଏହି କାର୍ଯ୍ୟକ୍ରମକୁ ସଂସଦର ସଭାପତି ଅକ୍ଷୟ କର, ସମ୍ପାଦକ ଅଜୟ ଦାସ ପରିଚାଳନା କରିଥିବା ବେଳେ ସଂସଦର ସମସ୍ତ ସଦସ୍ୟ ସଦସ୍ୟା ପରିଚାଳନାରେ ସହଯୋଗ କରିଥିଲେ।

ବ୍ଲକସ୍ତରୀୟ ମେଧାବୃତ୍ତି ପରୀକ୍ଷାରେ ଅଭିନବଙ୍କ କୃତିତ୍ୱ

ସୋର, ୧୬।୨(ସମିସ) : ସୋର ବ୍ଲକରେ ୨୦୨୩ ମସିହା ମେଧାବୃତ୍ତି ପରୀକ୍ଷାରେ ପଞ୍ଚମ ଶ୍ରେଣୀର ଛାତ୍ର ଅଭିନବ ମହାପାତ୍ର ବ୍ଲକରେ ପ୍ରଥମ ସ୍ଥାନ ଅଧିକାର କରି କୃତିତ୍ୱ ଅର୍ଜନ କରିଛନ୍ତି। ସୋର ବ୍ଲକ ପାଖର ପଞ୍ଚାୟତ ଦୁର୍ଗାପୁର ଗ୍ରାମର ଅଜିତ କୁମାର ମହାପାତ୍ର ଓ ଇପ୍ସିତା ମହାପାତ୍ରଙ୍କ ଏକ ମାତ୍ର ପୁଅ ଅଭିନବ ଅନନ୍ତପୁର ସ୍ଥିତ ସରସ୍ୱତୀ ଶିଶୁ ବିଦ୍ୟମନ୍ଦିରରେ ପଞ୍ଚମ ଶ୍ରେଣୀରେ ପଢ଼ନ୍ତି। ଗତ ବର୍ଷ ଦେଇଥିବା ମେଧାବୃତ୍ତି ପରୀକ୍ଷାରେ ସୋର ବ୍ଲକରେ ସେ ପ୍ରଥମ ସ୍ଥାନ ଅଧିକାର କରିଥିବା ନେଇ ଗୋଷ୍ଠି ଶିକ୍ଷାଧିକାରୀ ସୂଚନା ଦେଇଛନ୍ତି।

ବଳରାମପୁର ସରସ୍ୱତୀ ଶିଶୁ ମନ୍ଦିରର ବାର୍ଷିକ ଉତ୍ସବ

ବଳରାମପୁର, ୧୬।୨ (ସମିସ): ବାଲିଆପାଳ ବ୍ଲକ ବଳରାମପୁର ପଞ୍ଚାୟତ ଅନ୍ତର୍ଗତ କୃଷ୍ଣପୁରସ୍ଥିତ ସରସ୍ୱତୀ ଶିଶୁ ବିଦ୍ୟାମନ୍ଦିରର ନବମ ବାର୍ଷିକ ଉତ୍ସବ ଅନୁଷ୍ଠିତ ହୋଇଯାଇଛି। ପ୍ରଧାନ ଆଚାର୍ଯ୍ୟ ହରିହର ପଣ୍ଡାଙ୍କ ସଭାପତିତ୍ୱରେ ଆୟୋଜିତ ଏହି ଉତ୍ସବରେ ବିଜୁ ମହିଳା ଜନତା ଦଳର ରାଜ୍ୟ ସଭାପତି ତଥା ରେବତୀ ପତ୍ରିକାର ସମ୍ପାଦିକା ସୁବାସିନୀ ଜେନା ମୁଖ୍ୟଅତିଥି ଭାବରେ ଯୋଗଦେଇ ଉତ୍ସବର ଉଦଘାଟନ କରିଥିବାବେଳେ ଦୀନକୃଷ୍ଣ ମହାବିଦ୍ୟାଳୟର ଅଧ୍ୟାପକ କେଦାର ନାଥ ମହାନ୍ତି ମୁଖ୍ୟବକ୍ତା ଭାବରେ ଯୋଗଦେଇ ଶିକ୍ଷା ହିଁ ଆଧ୍ୟାତ୍ମିକ ଚେତନାର ମୂଳମନ୍ତ୍ର ବୋଲି ବକ୍ତବ୍ୟ ପ୍ରଦାନ କରିଥିଲେ। ସମ୍ମାନିତ ଅତିଥି ଭାବରେ ସମାଜସେବୀ ନିତ୍ୟାନନ୍ଦ ପାଣିଗ୍ରାହୀ, ଅବସରପ୍ରାପ୍ତ ପ୍ରଧାନଶିକ୍ଷକ ରବୀନ୍ଦ୍ର ନାଥ ସାମଲ, ଅବସରପ୍ରାପ୍ତ ଗୋଷ୍ଠୀ ଶିକ୍ଷାଅଧିକାରୀ ବନବିହାରୀ ଦାସଅଧିକାରୀ, ଅବସରପ୍ରାପ୍ତ ଶିକ୍ଷକ ମହେଶ୍ୱର ସେଠୀ, ସରପଞ୍ଚ ଅରୁଣ ପାଣିଗ୍ରାହୀ, ସମିତିସଭ୍ୟ ମୀନକେତନ ଦାସ ମହାପାତ୍ର, ସୂନାରୁଇ କ୍ଲଷ୍ଟର ସିଆରସିସି ବେଣୁଧର ପାତ୍ର, ବିଦ୍ୟୁତ ପରିଷଦର ସଭାପତି ଗିରିଜା ଶଙ୍କର ସାହୁ, ବିଦ୍ୟୁତ ପରିଷଦର ସମ୍ପାଦକ ସନ୍ତୋଷ ଗିରି ଯୋଗଦେଇ ଥିଲେ। ବିଦ୍ୟାଳୟ ପରିଚାଳନା କମିଟି ସଭାପତି କିଶୋର ସାହୁ ସ୍ୱାଗତ ଭାଷଣ ଦେଇଥିବା ବେଳେ ବାର୍ଷିକ ବିବରଣୀ ପଠନ କରିଥିଲେ।

ବିଜେପିର 'ଗାଁକୁ ଚାଲ' ଅଭିଯାନ

ଜଳେଶ୍ୱର ବ୍ଲକ, ୧୬।୨ (ସମିସ): ଦିବଂଗତ ପୂର୍ବତନ ବିଧାୟକ ଜୟନାରାୟଣ ମାହାନ୍ତିଙ୍କ ପୁଅ ଦିବ୍ୟକାମ ମହାନ୍ତି ବିଜେପି ରୁ ଆଶାୟୀ ବିଧାୟକ ପ୍ରାର୍ଥୀ ଭାବେ ଗାଁକୁ ଚାଲ ଅଭିଯାନରେ ସାମିଲ ହେଉଛନ୍ତି। ଶୁକ୍ରବାର ଜଳେଶ୍ୱର ନିର୍ବାଚନ ମଣ୍ଡଳୀ ସ୍ତରୀୟ ବିଜେପି ପକ୍ଷରୁ ଶିଖରପୁର ପଞ୍ଚାୟତରେ ସଚେତନତା କାର୍ଯ୍ୟକ୍ରମ ଅନୁଷ୍ଠିତ ହୋଇଛି। ଯୁବନେତା ଦିବ୍ୟକାମ ମହାନ୍ତିଙ୍କ ନେତୃତ୍ୱରେ ମଥୁରା ନାଥ ଗ୍ରାମରେ ଗାଁ କୁ ଚାଲ ଅଭିଯାନ କରାଯାଇଥିଲା। କାର୍ଯ୍ୟକ୍ରମରେ ବିଜେପି ନେତା ମନୋଜ ସାସମଲ, ପ୍ରଣବ ପଣ୍ଡା, ସଞ୍ଜୀବ ରାଉତ, ଜିତେନ୍ଦ୍ର ଗିରି, ସରୋଜ ଗିରି, ରଞ୍ଜନ ସେନାପତି, ରଞ୍ଜନ ପ୍ରଧାନ, ସରୋଜ ଗିରି, ଅଙ୍କିତ ଗିରି, ସତ୍ୟବାନ ଚାନ୍ଦ, ରବୀନ୍ଦ୍ର ଦତ୍ତ, ଅମୁଲ୍ୟ ସେନାପତି ପ୍ରମୁଖ ଅଂଶଗ୍ରହଣ କରିଥିଲେ।

ପ୍ରତିଭା -୨୦୨୪ ଉଦ୍‌ଯାପିତ

ରାଜଘାଟ, ୧୬।୨ (ସମିସ): ବସ୍ତା ବ୍ଲକ ରାଜଘାଟ ଠାରେ ଆଜି ହେଲଫି ହ୍ୟାଣ୍ଡ ସଙ୍ଗଠନ ତରଫରୁ ପ୍ରତିଭା ୨୦୨୪ କାର୍ଯ୍ୟକ୍ରମ ଉଦଯାପିତ ହୋଇଯାଇଛି। ଓଡ଼ିଶା ର କଳା ସଂସ୍କୃତି ସମ୍ପୂର୍ଣ୍ଣ ନିଆରା, ଆଉ ଏ ସଂସ୍କୃତି ଓଡ଼ିଆମାନଙ୍କ ସ୍ପନ୍ଦନ। କୁନି ପ୍ରତିଭାଙ୍କୁ ଲୋକ ଲୋଚନକୁ ଆଣିବା ସହିତ ସେମାନଙ୍କୁ ପୁରସ୍କାର ଦେଇ ଖୁସି କରେଇବା ଏହି ସଂଗଠନର ଏକ ମହତ ଉଦ୍ଦେଶ୍ୟ ବୋଲି ଉକ୍ତ କାର୍ଯ୍ୟକ୍ରମରେ ଅତିଥି ମାନେ ଯୋଗ ଦେଇ କହିଥିଲେ। ସଂଗଠନର ସଭାପତି ବିଶ୍ୱଜିତ ବେହେରା, ସମ୍ପାଦକ ତପନ ଜେନାଙ୍କ ତତ୍ତ୍ୱାବଧାନରେ ଉକ୍ତ କାର୍ଯ୍ୟକ୍ରମ ଅନୁଷ୍ଠିତ ହୋଇଥିଲା। ହେଲପିଙ୍ଗ ହ୍ୟାଣ୍ଡସ ଅର୍ଗାନାଇଜେସନ ର ସମସ୍ତ ମେମ୍ବର ଏଥିରେ ସହଯୋଗ କରିଥିଲେ। ଶିକ୍ଷକ ଗଣେଶ ଚନ୍ଦ୍ର

ଚତୁର୍ଥ ଦିନରେ ଚାଷୀ ଆନ୍ଦୋଳନ

ଦୁଇ ରାଜ୍ୟରେ 'ଭାରତ ବନ୍ଦ'ର ସର୍ବାଧିକ ପ୍ରଭାବ

ନୂଆଦିଲ୍ଲୀ, ୧୬।୨ (ଏଜେନ୍ସି)

ଚାଷୀ ଆନ୍ଦୋଳନ ଚତୁର୍ଥ ଦିନରେ ପହଞ୍ଚିଛି। ଶୁକ୍ରବାର ଚାଷୀ ଭାରତ ବନ୍ଦ କରିଛନ୍ତି। ପଞ୍ଜାବ ଏବଂ ହରିୟାଣାରେ ଏହାର ସର୍ବାଧିକ ପ୍ରଭାବ ପଡ଼ିଛି। ଏହାକୁ ସମସ୍ତେ ସମର୍ଥନ ଦେଇଛନ୍ତି। ଚାଷୀଙ୍କ ସମର୍ଥନରେ

ଶମ୍ଭୁ ସୀମାରେ ଜୋରଦାର ହଙ୍ଗାମା

ଜଣେ ଚାଷୀ ଓ ଏସ୍‌ଆଇଙ୍କ ମୃତ୍ୟୁ

ଆଜି ହରିୟାଣାରେ ଟ୍ରାକ୍ଟର ମାର୍ଚ୍ଚ

ପଞ୍ଜାବରେ ସବୁ ଟୋଲ୍ ମୁକ୍ତ ହେବ

ଦୋକାନବଜାର ବନ୍ଦ ରହିଛି। ରାସ୍ତାରେ କାହାକୁ ଦେଖିବାକୁ ମିଳିନାହିଁ। ଉଭୟ ରାଜ୍ୟର ରୋଡୱେଜ ବସ୍ କର୍ମଚାରୀ ଚାଷୀଙ୍କୁ ଅକୁଣ୍ଠ ସମର୍ଥନ ଦେଇଛନ୍ତି। ଏଥିଯୋଗୁଁ ସରକାରୀ ବସ୍ ଚାଲି ନ ଥିଲା। ପଞ୍ଜାବରେ ଘରୋଇ ବସ୍ ମଧ୍ୟ ବନ୍ଦ ରହିଥିଲା। ହିମାଚଳ ପ୍ରଦେଶ, ରାଜସ୍ଥାନ ହନୁମାନଗଡ଼ ଏବଂ ଶ୍ରୀଗଙ୍ଗାନଗରରେ ଜିଲ୍ଲାର ଗ୍ରାମାଞ୍ଚଳରେ ବନ୍ଦର ପ୍ରଭାବ ପଡ଼ି ଥିଲା। ସେହିପରି 'ଦିଲ୍ଲୀ ଚଲୋ' ଡ଼ାକରା ଦେଇଥିବା ଚାଷୀ ଶମ୍ଭୁ ସୀମାରେ ଅଟକି ରହିଛନ୍ତି। ହରିୟାଣା ପୁଲିସ ଏବଂ ଅର୍ଦ୍ଧସାମରିକ ବାହିନୀ ବ୍ୟାରିକେଡ଼ ଲଗାଇ ଚାଷୀଙ୍କୁ ଆଗକୁ ବଢ଼ିବାକୁ ଦେଇନି। ଏହାକୁ ନେଇ ସୀମାରେ ଜୋରଦାର ହଙ୍ଗାମା ହୋଇଛି। ଦ୍ୱିପହରେ ୩ଟା ସମୟରେ ଚାଷୀ ବାରିକେଡ ଭାଙ୍ଗିବାକୁ ପ୍ରୟାସ କରିଥିଲେ। ଏହି ସମୟରେ ସୁରକ୍ଷାକର୍ମୀ ସହ ମୁହାଁମୁହିଁ ହୋଇଛନ୍ତି। ଏହା ଦେଖି ପୁଲିସ ଲୁହ ବୁହା ଗୋଳା ମାଡ଼ କରିଥିଲା। ଏଥିରେ ଅନେକ ଚାଷୀ ଆହତ ହୋଇଥିବା ସୂଚନା ମିଳିଛି। ହରିୟାଣାରେ ଭାରତୀୟ କିଷାନ ୟୁନିୟନ (ଚଢ଼ନୀ) ନେତା ଗୁରନାମ ଚଢ଼ନିଙ୍କ ଆହ୍ୱାନରେ ଚାଷୀ ୧୨ରୁ ୩ଟା ଯାଏଁ ଟୋଲ୍ ଗେଟ୍‌କୁ ଖାଲି କରିଦେଇଛନ୍ତି। ଶନିବାର ଚାଷୀ ହରିୟାଣାର ସମସ୍ତ ତହସିଲରେ ଟ୍ରାକ୍ଟର ମାର୍ଚ୍ଚ ବାହାର କରିବେ।

ଅନ୍ୟପକ୍ଷରେ ଶୁକ୍ରବାର ସକାଳେ ଆନ୍ଦୋଳନରେ ସାମିଲ ପଞ୍ଜାବ ଗୁରଦାସପୁରର ଚାଷୀ ଜ୍ଞାନସିଂହଙ୍କ ମୃତ୍ୟୁ ହୋଇଛି। ଶମ୍ଭୁ ସୀମାରେ ଟ୍ରଲିରେ ବରିଥିବାବେଳେ ତାଙ୍କର ହୃଦ୍‌ଘାତ ହୋଇଥିଲା। ସନ୍ଧ୍ୟାରେ ତାଙ୍କୁ ଅନ୍ୟ ଚାଷୀନେତା ଶ୍ରଦ୍ଧାଞ୍ଜଳୀ ଦେଇଥିଲେ। ସେହିପରି ଆନ୍ଦୋଳନ କାର୍ଯ୍ୟରେ ଅମ୍ବାଲା ଜିଆରପିରେ ମୃତୟନ ଏସ୍‌ଆଇ ହିରାଲାଲଙ୍କ ମୃତ୍ୟୁ ହୋଇଛି। ଲୁହ ବୁହା ଗ୍ୟାସ୍‌ର ଗୋଳାରେ ଶ୍ୱାସରୁଦ୍ଧ ହୋଇ ସେ ପ୍ରାଣ ହରାଇଥିବା କୁହାଯାଉଛି। ଏହା ମଧ୍ୟରେ ହରିୟାଣା ପୁଲିସ ଚାଷୀ ନେତା ଅଭିମନ୍ୟୁ କୋହାଡ଼ ଏବଂ ତାଙ୍କ ୫ ସହଯୋଗୀଙ୍କ ବିରୋଧରେ ଏତଲା ରୁଜୁ କରିଛି। ଏମାନେ ପଞ୍ଜାବ-ହରିୟାଣାର ଖନୌରି ସୀମାରେ ପୁଲିସ ଉପରେ ଆକ୍ରମଣ କରିଥିବା ଅଭିଯୋଗ ଲାଗିଛି। ସନ୍ଧ୍ୟାରେ ପଞ୍ଜାବର ସବୁଠାରୁ ବଡ଼ ଚାଷୀ ସଂଗଠନ ଭାରତୀୟ କିଷାନ ୟୁନିୟନ (ଉଗରାହା)ର ମୁଖ୍ୟ ଯୋଗୀନ୍ଦର ସିଂହ ଉଗରାହା ଆନ୍ଦୋଳନରେ ସାମିଲ ହେବେ ବୋଲି ଘୋଷଣା କରିଛନ୍ତି। ସେ ଶନିବାରରୁ ୨ ଦିନ ପର୍ଯ୍ୟନ୍ତ ସମସ୍ତ ଟୋଲ୍ ଖାଲି କରିବାକୁ କହିଛନ୍ତି। ଏହା ସହିତ ବିଜେପି ନେତା କ୍ୟାପ୍‌ଟେନ ଅମରିନ୍ଦର ସିଂହ, ସୁନୀଲ ଜାଖର ଏବଂ କେବଳ ଢିଲୋଙ୍କ ଘର ଘେରଉ କରିବେ ବୋଲି ଘୋଷଣା କରିଛନ୍ତି। ଏହା ପୂର୍ବରୁ ଗୁରୁବାର ଚାଷୀଙ୍କ ସହ ହୋଇଥିବା କେନ୍ଦ୍ରର ଆଲୋଚନା ବିଫଳ ହୋଇଛି। କିଛି ନେତାଙ୍କ ସହ ଗୁପ୍ତ ବୈଠକକୁ ନେଇ ଚାଷୀ କ୍ଷୁବ୍ଧ ହୋଇଛନ୍ତି।

ବିଶ୍ୱ ସୁନ୍ଦରୀ ପ୍ରତିଯୋଗିତାରେ ଭାରତରୁ ପ୍ରତିନିଧିତ୍ୱ କରିବେ ସିନୀ ସେଟ୍ଟି

ମୁମ୍ବାଇ, ୧୬।୨ (ଏଜେନ୍ସି): ଭାରତରେ ବିଶ୍ୱ ସୁନ୍ଦରୀ ପ୍ରତିଯୋଗିତା (୨୦୨୩) ପାଇଁ ଜୋର୍‌ସୋରରେ ପ୍ରସ୍ତୁତି ଚାଲିଛି। ୨୮ ବର୍ଷ ପରେ ଦେଶରେ ଏହି ସୁନ୍ଦରୀ ପ୍ରତିଯୋଗିତା ହେବାକୁ ଯାଉଛି। ଫେମିନା ମିସ୍ ଇଣ୍ଡିଆ (୨୦୨୨)ର ବିଜେତା ସିନୀ ସେଟ୍ଟୀ ଭାରତ ପକ୍ଷରୁ ଏହି ବିଶ୍ୱ ସୁନ୍ଦରୀ ପ୍ରତିଯୋଗିତାରେ ପ୍ରତିଦ୍ୱନ୍ଦ୍ୱିତା କରିବେ। ସେ ଏଥିପାଇଁ ଅଧିକ ଉତ୍ସାହିତ ଅଛନ୍ତି। ସିନୀ କହିଛନ୍ତି ଯେ ଭାରତକୁ ସାପୁଆ କେଳାଙ୍କ ଦେଶ କୁହାଯାଉଥିଲା। କିନ୍ତୁ ଏବେ ଭାରତ ସଂସ୍କୃତି ଏବଂ ପରମ୍ପରାରେ ସାରା ବିଶ୍ୱରେ ନିଜର ଛାପ ଛାଡ଼ିବ। ଭାରତ ଏଭଳି ଏକ ଦେଶ ଯେଉଁଠି ଆଧୁନିକୀକରଣ ଏବଂ ପରମ୍ପରାର ସଂଯୋଗ ଦେଖିବାକୁ ମିଳିଥାଏ। ବିଶ୍ୱ ସୁନ୍ଦରୀ ପ୍ରତିଯୋଗିତା କେବଳ ଏକ ସୁନ୍ଦରତା ନୁହେଁ। ବିଶ୍ୱରେ ଶାନ୍ତିର ପ୍ରଚାରପ୍ରସାର, ଅଧିକରୁ ଅଧିକ ଲୋକଙ୍କୁ ସହାୟତା ଏବଂ ମାନବିକତା ପାଇଁ କିଛି କରିବା ଏହାର ଉଦ୍ଦେଶ୍ୟ।

ପତ୍ନୀଙ୍କ କଟାମୁଣ୍ଡ ଧରି ଥାନାରେ ପତି

ଲକ୍ଷ୍ନୌ, ୧୬।୨ (ଏଜେନ୍ସି): ଉତ୍ତରପ୍ରଦେଶ ବାରାବାଙ୍କୀରୁ ଶୁକ୍ରବାର ଏକ ହୃଦୟ ବିଦାରକ ଘଟଣା ସାମ୍ନାକୁ ଆସିଛି। ଏଠାକାର ବସାରା ଗ୍ରାମର ଅନିଲ କୌନଜିଆ ନିଜ ସ୍ତ୍ରୀ ବନ୍ଦନା (୨୪)କୁ ଅତି ନୃଶଂସ ଭାବେ ବେକ କାଟି ହତ୍ୟା କରିଛି। ପରେ କଟାମୁଣ୍ଡ ଧରି ଥାନାକୁ ଯାଉଥିବାବେଳେ ପୁଲିସକୁ ଗିରଫ କରିଛି। ପୁଲିସ ମାମଲା ରୁଜୁ କରି ତଦନ୍ତ ଆରମ୍ଭ କରିଛି। ସୂଚନା ଅନୁଯାୟୀ ୮ ବର୍ଷ ତଳେ ଉଭୟଙ୍କ ବିବାହ ହୋଇଥିଲା। ଏହା ପୂର୍ବରୁ ମଧ୍ୟ ସ୍ୱାମୀସ୍ତ୍ରୀଙ୍କ ମଧ୍ୟରେ ବିବାଦ ହୋଇଥିଲା। ଆଉ କାହା ସହ ସ୍ତ୍ରୀର ସମ୍ବନ୍ଧ ଥିବା ଅନିଲ ଭାବୁଥିଲା। ଅନିଲ ସକାଳେ ଘରୁ ନିଜ ପତ୍ନୀ ନାମରେ ଆସିଥିବା ଏକ 'ପ୍ରେମ ପତ୍ର' ପାଇଥିଲା। ଏହା ଦେଖିବା ପରେ ସେ ନିଜ ଉପରୁ ନିୟନ୍ତ୍ରଣ ହରାଇ ଥିଲା। ଘରେ ଥିବା କଟୁରୀରେ ପତ୍ନୀର ବେକ କାଟି ଦେଇଥିଲା।

ଅଭିନେତ୍ରୀ କବିତାଙ୍କ ପରଲୋକ

ଅମୃତସର, ୧୬।୨ (ଏଜେନ୍ସି): ଅଶି-ନବେ ଦଶକର ଦୂରଦର୍ଶନର ଲୋକପ୍ରିୟ ଧାରାବାହିକ 'ଉଡ଼ାନ'ର ଅଭିନେତ୍ରୀ କବିତା ଚୌଧୁରୀ (୬୨)ଙ୍କ ପରଲୋକ ହୋଇଛି। ସେ ଦୀର୍ଘ ଦିନ ହେଲା କର୍କଟରେ ପୀଡ଼ିତ ଥିଲେ। ଗୁରୁବାର ରାତିରେ ସ୍ୱାସ୍ଥ୍ୟାବସ୍ଥା ବିଗିଡ଼ିବାରୁ ତାଙ୍କୁ ନିକଟସ୍ଥ ଡାକ୍ତରଖାନାରେ ଭର୍ତ୍ତି କରାଯାଇଥିଲା। ସେ ଚିକିତ୍ସାଧୀନ ଅବସ୍ଥାରେ ଶେଷ ନିଶ୍ୱାସ ତ୍ୟାଗ କରିଥିଲେ। ଅମୃତସରରେ ତାଙ୍କର ଅନ୍ତିମ ସଂସ୍କାର କରାଯାଇଛି। ଭାଇ କପିଳ ଚୌଧୁରୀ ତାଙ୍କୁ ମୁଖାଗ୍ନି ଦେଇଛନ୍ତି। ସେ ଏଠାରେ ହିଁ ଜନ୍ମଗ୍ରହଣ କରିଥିଲେ।

ମୁମ୍ବାଇ ବିମାନବନ୍ଦରରେ ମିଳିଲାନି ହ୍ୱିଲ୍‌ଚେୟାର; ବୃଦ୍ଧଙ୍କ ମୃତ୍ୟୁ

ମୁମ୍ବାଇ, ୧୬।୨ (ଏଜେନ୍ସି): ମୁମ୍ବାଇ ବିମାନବନ୍ଦରରୁ ଅବହେଳାର କରୁଣ ଚିତ୍ର ସାମ୍ନାକୁ ଆସିଛି। ବିମାନବନ୍ଦରରେ ହ୍ୱିଲଚେୟାରର ଅଭାବ ଯୋଗୁଁ ଜଣେ ବୃଦ୍ଧଙ୍କ ଜୀବନ ଚାଲିଯାଇଛି। ମୃତକ ନିଜ ପତ୍ନୀଙ୍କ ସହ ଏୟାର ଇଣ୍ଡିଆର ଏକ ବିମାନରେ ନ୍ୟୁୟର୍କରୁ ଭାରତ ଆସିଥିଲେ। ମାତ୍ର ହ୍ୱିଲ୍‌ଚେୟାର ନ ମିଳିବାରୁ ବୃଦ୍ଧ ଫ୍ଲାଇଟରୁ ଟର୍ମିନାଲ ପର୍ଯ୍ୟନ୍ତ ପ୍ରାୟ ଦେଢ଼ କିମି ପର୍ଯ୍ୟନ୍ତ ଚାଲି ଚାଲି ଆସିଥିଲେ। ପରେ ଇମିଗ୍ରେସନ କାଉଣ୍ଟରରେ ପାସପୋର୍ଟ ଚେକିଂ ସମୟରେ ପଡ଼ି ଯାଇଥିଲେ। ତାଙ୍କୁ ବିମାନବନ୍ଦରରେ ମେଡିକାଲ ସୁବିଧା ଦେବା ପରେ ନାନାବତୀ ହସ୍ପିଟାଲକୁ ନିଆଯାଇଥିଲା। କିନ୍ତୁ ସେଠାରେ ତାଙ୍କର ମୃତ୍ୟୁ ହୋଇଥିଲା। ହୃଦ୍‌ଘାତରେ ତାଙ୍କ ଜୀବନ ଯାଇଥିବା କୁହାଯାଉଛି। ସୂଚନା ଅନୁଯାୟୀ ଭାରତୀୟ ବଂଶୋଦ୍ଭବ ବୃଦ୍ଧ ନିଜ ପତ୍ନୀଙ୍କ ସହ ଏଆଇ-୧୧୬ର ଇକୋନମି କ୍ଲାସ୍‌ରେ ଆସିଥିଲେ। ଏହା ଗତ ୧୧ ତାରିଖରେ ନ୍ୟୁୟର୍କରୁ ବାହାରି ୧୨ରେ ମୁମ୍ବାଇରେ ପହଞ୍ଚି ଥିଲା। ଉଭୟେ ହ୍ୱିଲଚେୟାର ଯାତ୍ରୀ ଭାବେ ଟିକଟ ବୁକ୍ କରିଥିଲେ। କିନ୍ତୁ ଅଭାବ ଯୋଗୁଁ ତାଙ୍କୁ ଗୋଟିଏ ହ୍ୱିଲ୍‌ଚେୟାର ମିଳିଥିଲା। ତେଣୁ ବୃଦ୍ଧ ନିଜ ପତ୍ନୀଙ୍କୁ ହ୍ୱିଲଚେୟାରରେ ବସାଇ ନିଜେ ଚାଲି ଚାଲି ଆସିଥିଲେ। ଏହି ବିମାନରେ ୩୨ ହ୍ୱିଲଚେୟାର ଯାତ୍ରୀ ଆସିଥିଲେ। କିନ୍ତୁ ବିମାନବନ୍ଦରରେ ମାତ୍ର ୧୫ଟି ହ୍ୱିଲ୍‌ଚେୟାର ଥିଲା।

ନୀତୀଶ ଫେରନ୍ତୁ, ଦ୍ୱାର ଖୋଲାଅଛି: ଲାଲୁ

ପାଟନା, ୧୬।୨ (ଏଜେନ୍ସି): ମୁଖ୍ୟମନ୍ତ୍ରୀ ନୀତୀଶ କୁମାର ପୁଣି ମହାମେଣ୍ଟକୁ ଫେରିପାରିବେ। ଏଥିପାଇଁ ସମସ୍ତ ଦ୍ୱାର ଖୋଲାଅଛି ବୋଲି ଆରଜେଡି ସୁପ୍ରିମୋ ଲାଲୁପ୍ରସାଦ ଯାଦବ କହିଛନ୍ତି। ଆରଜେଡି ସହ ସମ୍ପର୍କ ତୁଟାଇ ବିଜେପି ସହ ମେଣ୍ଟ କରିବାର ମାସେ ନ ପୂରୁଣୁ ନୀତୀଶ ପୁଣି ଫେରିବେ ବୋଲି ଲାଲୁ ଆଶଙ୍କା କରିଛନ୍ତି। ତେବେ ଜେଡିୟୁ ମୁଖ୍ୟ ମୁଖପାତ୍ର ଏମଏଲସି ନିରଜ କୁମାର କହିଥିଲେ ଯେ ଆରଜେଡି କ୍ଷମତାକୁ ଫେରିଲେ ଦୁର୍ନୀତିରେ ଲିପ୍ତ ରହୁଛି। ତେଣୁ ମହାମେଣ୍ଟକୁ ଫେରିବାର ପ୍ରଶ୍ନ ଉଠୁନାହିଁ। ସୂଚନା ଅନୁଯାୟୀ ଗୁରୁବାର ରାଜ୍ୟସଭା ପାଇଁ ପ୍ରାର୍ଥୀପତ୍ର ଦାଖଲ କରୁଥିବା ଦଳୀୟ ନେତାଙ୍କ ସହ ଲାଲୁ ବିଧାନସଭାକୁ ଯାଇଥିଲେ। ଏହି ସମୟରେ ସେ ନୀତୀଶଙ୍କୁ ଭେଟି ଥିଲେ। ଏହା ପରେ ସାମ୍ବାଦିକଙ୍କ ପ୍ରଶ୍ନର ଉତ୍ତର ଦେଇ ଲାଲୁ ଉପରୋକ୍ତ ମନ୍ତବ୍ୟ ଦେଇଥିଲେ।

୮୪,୫୬୦ କୋଟିର ପ୍ରତିରକ୍ଷା ସରଞ୍ଜାମ କ୍ରୟକୁ ମଞ୍ଜୁରୀ

ନୂଆଦିଲ୍ଲୀ,୧୬।୨ (ଏଜେନ୍ସି)

ପ୍ରତିରକ୍ଷା ମନ୍ତ୍ରୀ ରାଜନାଥ ସିଂହଙ୍କ ଅଧ୍ୟକ୍ଷତାରେ ଶୁକ୍ରବାର ଅନୁଷ୍ଠିତ ଡିଫେନ୍ସ ଆକ୍ୱିଜେସନ୍ କାଉନସିଲ (ଡିଏସି) ୮୪୫୬୦ କୋଟି ଅସ୍ତ୍ରଶସ୍ତ୍ର କ୍ରୟକୁ ମଞ୍ଜୁରି ଦେଇଛି। ଏହି ଟଙ୍କାର ପ୍ରତିରକ୍ଷା ସାମଗ୍ରୀ, ସରଞ୍ଜାମ, ଉପକରଣ, ଯୁଦ୍ଧାସ୍ତ୍ର, ଗୁଳିଗୋଳା ଆଦି କ୍ରୟ କରାଯିବ। ସେନାକୁ ଅଧିକ ସଶକ୍ତ କରିବା ଲକ୍ଷ୍ୟରେ ନୂତନ ପିଢ଼ିର ଆଣ୍ଟି-ଟ୍ୟାଙ୍କ ମାଇନ୍ସ, ଏୟାର ଡିଫେନ୍ସ ଟାକ୍ଟିକାଲ କଣ୍ଟ୍ରୋଲ ରାଡାର, ହେଭିଓ୍ୱେଟ ଟର୍ପେଡୋ, ମଲ୍ଟି ମିଶନ ମାରିଟାଇମ ଏୟାରକ୍ରାଫ୍ଟ, ଲଙ୍ଗରେଞ୍ଜ ମାରିଟାଇମ ସେର୍ଭଲାନ୍ସ ଏୟାରକ୍ରାଫ୍ଟ, ରିଫୁଏଲିଂ ଏୟାର କ୍ରାଫ୍ଟ ଆଦି କିଣାଯିବା। ଭାରତୀୟ ଭେଣ୍ଡର, ଏମଏସଏମଇ ଓ ଷ୍ଟାର୍ଟଅପଙ୍କଠାରୁ ଅଧିକରୁ ଅଧିକ ସରଞ୍ଜାମ, ଯୁଦ୍ଧ ଉପକରଣ କିଣାଯିବା ନିମନ୍ତେ ନିଷ୍ପତ୍ତି ନିଆଯାଇଛି। ଏହା ଅଧିନରେ ଭାରତୀୟ ନୌସେନା ପାଇଁ ୧୫ଟି ନୂଆ ବିମାନ କିଣାଯିବା। ଏଥିପାଇଁ ୨୯ ହଜାର କୋଟି ଟଙ୍କା ଖର୍ଚ୍ଚ କରାଯିବ। ଭାରତୀୟ ନୌସେନା ପାଇଁ ୯ଟି ଅତ୍ୟାଧୁନିକ ଗୋଇନ୍ଦା ବା ସର୍ଭେଲାନ୍ସ ବିମାନ ଓ ତଟ ସୁରକ୍ଷା ବାହିନୀ ପାଇଁ ୬ଟି ପୋଟ୍ରୋଲିଂ ବିମାନ କିଣାଯିବା ନିମନ୍ତେ ଆପାତତଃ ନିଷ୍ପତ୍ତି ହୋଇଛି। ଭାରତ ନିର୍ମିତ ସି-୨୯୫ ସାମୁଦ୍ରିକ ପରିବହନ ବିମାନରେ ଡିଆରଡିଓ ଦ୍ୱାରା ବିକଶିତ ଅତ୍ୟାଧୁନିକ ଲଙ୍ଗରେଞ୍ଜ ରାଡାର ଓ ସେନସର୍ ସିଷ୍ଟମ୍ ଯୋଡି ଏହାକୁ ସର୍ଭେଲାନ୍ସ ଓ ପାଟ୍ରୋଲିଂ ବିମାନରେ ପରିଣତ କରାଯିବ। ସି-୨୯୫ ପରିବହନ ବିମାନ ମେକ୍ ଇନ୍ ଇଣ୍ଡିଆ ପ୍ରାରମ୍ଭରେ ଟାଟା ଆଡଭାନ୍ସଡ୍ ସିଷ୍ଟମ୍ ଓ ଏୟାରବସର ଏକ ଯୌଥ ଉଦ୍ୟୋଗ ଟାଟା ଆଡଭାନ୍ସଡ୍ ସିଷ୍ଟମ୍ ଲିମିଟେଡ୍ ନିର୍ମାଣ କରୁଛି।

ଅଭିଯୋଗ ପରେ କଂଗ୍ରେସ ଆକାଉଣ୍ଟରୁ କଟକଣା ହଟିଲା

ନୂଆଦିଲ୍ଲୀ, ୧୬।୨ (ଏଜେନ୍ସି): ଅଭିଯୋଗ ପରେ ଇନ୍‌କମ ଟ୍ୟାକ୍ସ ଅପିଲେଟ ଟ୍ରିବ୍ୟୁନାଲ କଂଗ୍ରେସ ବ୍ୟାଙ୍କ ଆକାଉଣ୍ଟରୁ କଟକଣା ହଟାଇ ଦେଇଛି। ଏହା ପୂର୍ବରୁ ବ୍ୟାଙ୍କ ଖାତାକୁ ସରକାର ଜବତ କରି ନେଇଥିଲେ ବୋଲି କଂଗ୍ରେସ ପକ୍ଷରୁ ଅଭିଯୋଗ କରାଯାଇଥିଲା। ଦଳର ରାଷ୍ଟ୍ରୀୟ କୋଷାଧ୍ୟକ୍ଷ ଅଜୟ ମାକନ ସାମ୍ବାଦିକ ସମ୍ମିଳନୀ କରି ଏହି ସୂଚନା ଦେଇଥିଲେ। ଆୟକର ବିଭାଗ (ଆଇଟି) ଯୁଥ୍ କଂଗ୍ରେସ ଏବଂ କଂଗ୍ରେସ ଦଳକୁ ୨୧୦ କୋଟି ଟଙ୍କାର ରିକଭରି ମାଗିଛି ବୋଲି କହିଥିଲେ। ଏବେ ବିଜୁଳି ବିଲ୍ ଏବଂ କର୍ମଚାରୀଙ୍କୁ ଦରମା ଦେବା ପାଇଁ ଦଳ ପାଖରେ ଟଙ୍କା ନାହିଁ। ବ୍ୟାଙ୍କ ଖାତା ଜବତ କରିବା ଘଟଣା ଗଣତନ୍ତ୍ର ଉପରେ କଟକଣା ଲଗାଇବା ସହ ସମାନ।

ଜେଲ୍‌ରେ ପୁତିନ୍ ବିରୋଧୀ ନଭ୍‌ଲନିଙ୍କ ମୃତ୍ୟୁ

ମସ୍କୋ,୧୬।୨ (ଏଜେନ୍ସି): ରୁଷ ରାଷ୍ଟ୍ରପତି ଭ୍ଲାଦିମିର ପୁତିନଙ୍କ ଦୃଢ଼ ବିରୋଧୀ ନେତା ଆଲେକ୍ସି ନଭଲନି (୪୭)ଙ୍କ ମୃତ୍ୟୁ ହୋଇଛି। ସେ ରୁଷ୍‌ର ସବୁଠାରୁ ଥଣ୍ଡା ସହର ସାଇବେରିଆର ଏକ ଜେଲ୍ କଲୋନୀରେ ଥିଲେ। ତାଙ୍କୁ ୧୯ ବର୍ଷ ଜେଲ୍ ଦଣ୍ଡାଦେଶ ମିଳିଥିଲା। ରିପୋର୍ଟ ଅନୁଯାୟୀ ସେ ଚାଲବୁଲା କରୁଥିବା ବେଳେ ହଠାତ ଅଚେତ ହୋଇପଡ଼ିଥିଲେ। ପରେ ଚିକିତ୍ସାଧୀନ ସମୟରେ ପ୍ରାଣ ହରାଇ ଥିଲେ। ଏହି ମାମଲାର ତଦନ୍ତ କରାଯିବ ବୋଲି ରୁଷ୍ ପକ୍ଷରୁ କୁହାଯାଇଛି। ପୁତିନଙ୍କ ଶାସନରେ ଚାଲିଥିବା ଦୁର୍ନୀତି ସମ୍ପର୍କରେ ନଭଲନି ସ୍ୱର ଉତ୍ତୋଳନ କରୁଥିଲେ। ୨୦୨୧ରେ ସେ ଜର୍ମାନୀରୁ ଫେରିବା ପରେ ତାଙ୍କୁ ବିଭିନ୍ନ ଅଭିଯୋଗରେ ଗିରଫ କରାଯାଇଥିଲା। ପରେ ତାଙ୍କୁ ୧୯ ବର୍ଷ ଜେଲ ଦଣ୍ଡରେ ଦଣ୍ଡିତ କରାଯାଇଥିଲା।

ପଶ୍ଚିମବଙ୍ଗରେ ରାଷ୍ଟ୍ରପତି ଶାସନ ସୁପାରିସ

କୋଲକାତା, ୧୬।୨ (ଏଜେନ୍ସି): ପଶ୍ଚିମବଙ୍ଗ ଉତ୍ତର୨୪ ପ୍ରଗଣା ଜିଲ୍ଲା ସ୍ଥିତ ସନ୍ଦେଶଖାଲି ଯୌନ ଉତ୍ପୀଡ଼ନ ମାମଲାକୁ ନେଇ ହଙ୍ଗାମା ଜାରି ରହିଛି। ଶୁକ୍ରବାର ବିଜେପି ପ୍ରତିନିଧି ଦଳ ପରେ ସାଂସଦ ଅଧିର ରଞ୍ଜନ ଚୌଧୁରୀଙ୍କ ନେତୃତ୍ୱରେ କଂଗ୍ରେସ କର୍ମୀ ସେଠାରେ ପହଞ୍ଚି ଥିଲେ। ତେବେ ପୁଲିସ ତାଙ୍କୁ ଯିବାକୁ ଦେଇ ନ ଥିଲା। ଏହାକୁ ନେଇ କଂଗ୍ରେସ କର୍ମୀ ଏବଂ ପୁଲିସ ମଧ୍ୟରେ ସଂଘର୍ଷ ହୋଇଥିଲା। ଏହା ପରେ ଅଧିର ରଞ୍ଜନ ଘଟଣାସ୍ଥଳରେ ଧାରଣା ଦେଇଥିଲେ। ସନ୍ଦେଶଖାଲିରେ କ'ଣ ଘଟିଛି ତାହା ଜାଣିବାକୁ ଚାହୁଁଛୁ ବୋଲି କହିଥିଲେ। ଲୋକଙ୍କୁ କାହିଁକି ଯିବାକୁ ଦିଆଯାଉ ନାହିଁ ବୋଲି ପ୍ରଶ୍ନ କରିଥିଲେ। ମୁଖ୍ୟମନ୍ତ୍ରୀ ମମତା ବାନାର୍ଜୀ ଅତି ଚତୁରତାର ସହ ଏହାକୁ ପ୍ରୋତ୍ସାହନ ଦେଉଛନ୍ତି। ଅନ୍ୟପଟେ ଅନୁସୂଚିତ ଜାତି କମିସନ ଅଧ୍ୟକ୍ଷଙ୍କ ନେତୃତ୍ୱରେ ଏକ ଟିମ୍ ଗୁରୁବାର ସନ୍ଦେଶଖାଲି ଗସ୍ତ କରିଥିଲା। ସେ ସ୍ଥିତି ଅନୁଧ୍ୟାନ କରିବା ପରେ ରାଜ୍ୟରେ ରାଷ୍ଟ୍ରପତି ଶାସନ କାର୍ଯ୍ୟକାରି କରିବାକୁ କେନ୍ଦ୍ରକୁ ସୁପାରିସ କରିଛନ୍ତି।

■ ଆଇନ କମିସନଙ୍କ ସୁପାରିସ

ଭାରତରେ ଏନ୍‌ଆରଆଇ ବିବାହର ପଞ୍ଜୀକରଣ ହେଉ

ନୂଆଦିଲ୍ଲୀ, ୧୬।୨ (ଏଜେନ୍ସି)

ନନ୍ ରେସିଡେଣ୍ଟ ଇଣ୍ଡିଆନ (ଏନ୍‌ଆରଆଇ) ଏବଂ ଭାରତୀୟ ନାଗରିକଙ୍କ ମଧ୍ୟରେ ହେଉଥିବା ବିବାହରେ ଠକେଇ ମାମଲା ବଢ଼ିବାରେ ଲାଗିଛି। ଆଇନ କମିସନ ଏହା ଉପରେ ଚିନ୍ତା ପ୍ରକଟ କରିଛନ୍ତି। ଏହାର ମୁକାବିଲା ପାଇଁ କଠୋର ଆଇନ ଆଣିବାକୁ ଏବଂ ଏଭଳି ବିବାହ ପଞ୍ଜିକରଣ ବାଧ୍ୟତାମୂଳକ କରିବାକୁ ସରକାରଙ୍କୁ ସୁପାରିସ କରିଛନ୍ତି। ୨୨ତମ ଆଇନ କମିସନର ଅଧ୍ୟକ୍ଷ ଅବସରପ୍ରାପ୍ତ ବିଚାରପତି ରିତୁରାଜ ଅବସ୍ଥି ଗୁରୁବାର ଏନଆରଆଇ ଏବଂ ଭାରତୀୟଙ୍କ ବିବାହ ସମ୍ବନ୍ଧିତ ୨୮୭ତମ ରିପୋର୍ଟକୁ ଆଇନମନ୍ତ୍ରୀ ଅର୍ଜୁନ ରାମ ମେଘୱାଲଙ୍କୁ ପ୍ରଦାନ କରିଛନ୍ତି। ଏଥିରେ ଆହୁରି ଅନେକ ପ୍ରସ୍ତାବ ଦିଆଯାଇଛି। ପାସପୋର୍ଟ ନିୟମ (୧୯୬୭)ରେ ପରିବର୍ତ୍ତନ ପାଇଁ ମଧ୍ୟ ସୁପାରିସ କରାଯାଇଛି। ଏହା ଅଧିନରେ ପତି କିମ୍ବା ପତ୍ନୀଙ୍କ ପାସପୋର୍ଟକୁ ପରସ୍ପର ସହ ଲିଙ୍କ୍ କିମ୍ବା ଉଭୟଙ୍କ ପାସପୋର୍ଟରେ ବିବାହ ପଞ୍ଜିକରଣ ନଂ ଲେଖିବା ପାଇଁ କୁହାଯାଇଛି। ପାସପୋର୍ଟରେ ବୈବାହିକ ସ୍ଥିତ ସମ୍ପର୍କରେ ଉଲ୍ଲେଖ କରିବାକୁ କୁହାଯାଇଛି। ଆଇନମନ୍ତ୍ରୀଙ୍କୁ ଲେଖିଥିବା ଚିଠିରେ ଜଷ୍ଟିସ ଅବସ୍ଥି କହିଛନ୍ତି ଯେ ଏଭଳି ବିବାହ ଦ୍ୱାରା ଅନେକ କ୍ଷତି ହୋଇଥାଏ। ବିଶେଷ କରି ମହିଳାମାନେ ସର୍ବାଧିକ ପ୍ରଭାବିତ ହୋଇଥାନ୍ତି। ଏଭଳି ଆଇନ ଏନଆରଆଇଙ୍କ ସହିତ ଓଭରସିଜ୍ ସିଟିଜେନ ଅଫ୍ ଇଣ୍ଡିଆ (ଓସିଆଇ) କାର୍ଡଧାରୀଙ୍କ ପାଇଁ ମଧ୍ୟ ଲାଗୁ କରାଯାଉ।

କମିଟି ଅନୁଯାୟୀ ଏହି ଆଇନରେ ଛାଡ଼ପତ୍ର, ଜୀବନସାଥିଙ୍କୁ ଭରଣପୋଷଣ,

ପାସ୍‌ପୋର୍ଟରେ ଲେଖାଯାଉ ପଞ୍ଜିକରଣ ନମ୍ବର

ଠକେଇ ବନ୍ଦ କରିବାକୁ କଡ଼ା ଆଇନ ଅଣାଯାଉ

ଶିଶୁଙ୍କ ସୁରକ୍ଷା ଏବଂ ଭରଣପୋଷଣ, ଏନଆରଆଇ ଏବଂ ଓସିଆଇଙ୍କୁ ସମନ, ୱାରଣ୍

ଗାଁ ଭିତରକୁ ପଶିଲା ଭାଲୁ

ତୁରୁମୁଙ୍ଗା, ୧୬।୨ (ସମିସ): କେନ୍ଦୁଝର ଜିଲ୍ଲା ପାଟଣା ରେଞ୍ଜ ଖିରେଇଟାଙ୍ଗିରୀ ସେକ୍ସନ ବଲାଣିପଶି ଗ୍ରାମର ମୁଣ୍ଡା ସାହି ଭିତରକୁ ଶୁକ୍ରବାର ଅପରାହ୍ନରେ ଏକ ଭାଲୁ ପଶି ଆସିଥିଲା। ଭାଲୁକୁ ଦେଖି ଲୋକେ ଭୟଭୀତ ହୋଇପଡ଼ିଥିଲେ। ଭାଲୁଟି ଗ୍ରାମର ରମେଶ ମୁଣ୍ଡା ଘର ନିକଟକୁ ଚାଲି ଆସିଥିବା ବେଳେ ଭାଲୁକୁ ଘର ନିକଟରେ ଦେଖି ଲୋକେ ଆତଙ୍କିତ ହୋଇ ପଡ଼ିଥିଲେ। ଗାଁର ଯୁବକ ମାନେ ମିଳି ମିଶି ଭାଲୁକୁ ଟେକା ପଥର ମାରି ଘଉଡାଇବାରୁ ଭାଲୁଟି ପଦ୍ମପୁର ସଂରକ୍ଷିତ ଜଙ୍ଗଲକୁ ପଳାଇ ଯାଇଥିଲା। ଗାଁ ନିକଟ ଜଙ୍ଗଲରେ ଭାଲୁ ବୁଲୁଥିବାରୁ ଲୋକେ ଭୟଭୀତ ଅବସ୍ଥାରେ ଅଛନ୍ତି। ଘଟଣାସ୍ଥଳରେ ବନ ବିଭାଗ ପହଞ୍ଚି ଭାଲୁ ଉପରେ ନଜର ରଖିଥିବା ଖିରେଇଟାଙ୍ଗିରୀ ବନପାଳ ଶିବନାରାୟଣ ଦେବ ସୂଚନା ଡେଇଛନ୍ତି।

ପାଚିକା ସଂଘର ଶୋଭାଯାତ୍ରା

ତୁରୁମୁଙ୍ଗା, ୧୬।୨ (ସମିସ): ପାଟଣା ବ୍ଲକ ଉଚ୍ଚ ବିଦ୍ୟାଳୟ ଓ ପ୍ରାଥମିକ ବିଦ୍ୟାଳୟର ପାଚିକାମାନେ ଶୁକ୍ରବାର ସଙ୍ଘ ସଭାପତି କୋକିଳ ମହାନ୍ତଙ୍କ ନେତୃତ୍ୱରେ ପାଟଣା ବସ ଷ୍ଟାଣ୍ଡ ରୁ ଏକ ବିରାଟ ରାଲି ରେ ଶୋଭା ଯାତ୍ରାରେ ବାହାରି ବିଭିନ୍ନ ଦାବିର ସ୍ଲୋଗାନ ଦେଇ ବଜାର ପରିକ୍ରମା କରି ଏକ ପ୍ରତିନିଧି ମଣ୍ଡଳୀ ପାଟଣା ଗୋଷ୍ଠୀ ଶିକ୍ଷା ଅଧିକାରୀ କାର୍ଯ୍ୟାଳୟକୁ ଯାଇ ବିଇଓ ପୁର୍ଣ୍ଣଚନ୍ଦ୍ର ଓମାନ୍ତଙ୍କୁ ଦାବିପତ୍ର ପ୍ରଦାନ କରିଥିଲେ। ମାସକୁ ୨୬ହଜାର ଦରମା, ଛଟେଇ କର୍ମଚାରୀଙ୍କୁ ପୁନଃ ନିଯୁକ୍ତି, ବର୍ଷକୁ ୨ ଶାଢ଼ୀ ଆଦି ଅନ୍ତର୍ଭୁକ୍ତ କରିବା ଆଦି ଦାବି ନେଇ ଦାବିପତ୍ର ପ୍ରଦାନ କରିଥିଲେ। ଏଥିରେ ବ୍ଲକ ପାଚିକା ସଙ୍ଘ ସଭାପତି କୋକିଳା ମହାନ୍ତ, ସମ୍ପାଦିକା ନିରୁପମା ମହାନ୍ତ, ପ୍ରମିଳା ଖଣ୍ଡା ଓ ସାବିତ୍ରୀ ନାଏକ ସାମିଲ ହୋଇଥିଲେ।

ପ୍ରେସ୍ ଫୋରମର ପଞ୍ଚାୟତସ୍ତରୀୟ ବୈଠକ

ହାଟଡ଼ିହୀ,୧୬।୨(ସମିସ): ଆନନ୍ଦପୁର ଉପଖଣ୍ଡର ଅଗ୍ରଣୀ ସାମ୍ବାଦିକ ସଙ୍ଘ ଆନନ୍ଦପୁର ପ୍ରେସ୍ ଫୋରମ ପକ୍ଷରୁ ମା'ଗଡ଼ଚଣ୍ଡୀ ପୀଠସ୍ଥିତ ବନବିଭାଗ ଡାକବଙ୍ଗଳା ଠାରେ ପଞ୍ଚାୟତସ୍ତରୀୟ ସାମ୍ବାଦିକମାନଙ୍କୁ ନେଇ ଏକ ବୈଠକ ଅନୁଷ୍ଠିତ ହୋଇଯାଇଛି। ପ୍ରେସ ଫୋରମର ଯୁଗ୍ମ ସମ୍ପାଦକ ସଂଜୀବ ମହାନ୍ତିଙ୍କ ସଂଯୋଜନାରେ ପ୍ରେସ୍ ଫୋରମର ସଭାପତି ଉମେଶ ଚନ୍ଦ୍ର ପାଢ଼ୀ ଓ ସମ୍ପାଦକ ନିର୍ମଳ ଚନ୍ଦ୍ର ରାଉଳଙ୍କ ଉପସ୍ଥିତିରେ ସଭାକାର୍ଯ୍ୟ ହୋଇଥିଲା। ସଭାପତି ଉମେଶ ଚନ୍ଦ୍ର ପାଢ଼ୀଙ୍କ ସଭାପତିତ୍ୱରେ ଏହି ବୈଠକରେ ୨୦୨୪ ସାଧାରଣ ନିର୍ବାଚନ ଅବ୍ୟବହୃତ ପୂର୍ବରୁ ଫୋରମର ପଞ୍ଚାୟତସ୍ତରୀୟ ସାମ୍ବାଦିକମାନଙ୍କର ଭୂମିକା ୧୮ ବର୍ଷର ଯୁବ ଭୋଟର ମାନଙ୍କୁ ସଚେତନତା ଏବଂ ନିରପେକ୍ଷ ଖବର ପ୍ରସାରଣ କରିବା ସହିତ ନିଜ ନିଜ ପଞ୍ଚାୟତର ସମସ୍ୟାକୁ ପ୍ରେସ ଫୋରମ ମାଧ୍ୟମରେ ପ୍ରଶାସନକୁ ଅବଗତ କରାଇବା ସହିତ ସ୍ୱାସ୍ଥ୍ୟ ଶିବିର କରି ଲୋକମାନଙ୍କ ସ୍ୱାସ୍ଥ୍ୟ ପରୀକ୍ଷା ନିମନ୍ତେ ଏକ ଗୁରୁତ୍ୱପୂର୍ଣ୍ଣ ଆଲୋଚନା କରାଯାଇଥିଲା। ଏହି ବୈଠକଟିକୁ ଫୋରମ ସାମ୍ବାଦିକ ନିରାକାର ପରିଡା ପରିଚାଳନା କରିଥିଲେ। ଏହି ବୈଠକରେ ପଞ୍ଚାୟତ ସ୍ତରୀୟ ସାମ୍ବାଦିକ ସତ୍ୟଭାମା ଖୁଣ୍ଟିଆ, ଗୌରୀ ଖୁଣ୍ଟିଆ, ପ୍ରଣବ ପ୍ରକାଶ ମହାନ୍ତି, ପ୍ରଭାତ ପୃଷ୍ଟି, ରକ୍ଷାକର ଜେନା, ଜୟନ୍ତ ହୋ, କୋମଳ ଲୋଚନ ନାୟକ, ଓ ଜଗନ୍ନାଥ ପୃଷ୍ଟି ଯୋଗଦେଇ ଥିବାବେଳେ ସାମ୍ବାଦିକ ଅନନ୍ତ ଚରଣ ପହି ଉପସ୍ଥିତ ଥିଲେ।

ପରିବା ବଜାରରେ ବିଧାୟକ

ତୁରୁମୁଙ୍ଗା,୧୬।୨(ସମିସ): ଶୁକ୍ରବାର ପାଟଣା ବିଧାୟକ ଜ୍ୟୋତିପୁର ପଞ୍ଚାୟତର ସଚେତନତା କାର୍ଯ୍ୟକ୍ରମ ଯୋଗଦେଇ ସ୍ଥାନୀୟ ହାଟରେ ବୁଲିଥିଲେ। ହାଟକୁ ଆସିଥିବା ଚାଷୀଙ୍କ ସହ ଆଲୋଚନା କରିବା ସହ ଚାଷୀଙ୍କ ଠାରୁ ପନିପରିବା କିଣିଥିଲେ। ଏଥି ସହ ତାଙ୍କ ସମସ୍ୟା ଉପରେ ଆଲୋଚନା କରିଥିଲେ। ବିଧାୟକ ନିଜେ ହାଟରେ ବୁଲି ପନିପରିବା କିଣୁଥିବାରୁ ଲୋକଙ୍କ ଗହଳି ଜମିଥିବା ଦେଖିବାକୁ ମିଳିଥିଲା। ଅନ୍ୟପଟେ ଚାଷୀ ପାଖରେ ବିଧାୟକଙ୍କୁ ଦେଖି ଉତ୍ସାହିତ ହେବା ସହ ଖୁସି ଅନୁଭବ କରିଥିଲେ।

ଶ୍ରମିକ ସଂଗଠନ ପକ୍ଷରୁ ବିଭିନ୍ନ ସ୍ଥାନରେ ବିକ୍ଷୋଭ

କେନ୍ଦୁଝର,୧୬।୨(ସମିସ)

କେନ୍ଦ୍ରୀୟ ଟ୍ରେଡ୍ ୟୁନିୟନ ଓ ସ୍ୱାଧୀନ ଫେଡେରେସନ ମାନଙ୍କ ମିଳିତ ଡାକରାରେ ଶୁକ୍ରବାର "ସାଧାରଣ ଧର୍ମଘଟ ଓ ଗ୍ରାମୀଣ ଭାରତ ବନ୍ଦ' ପରିପ୍ରେକ୍ଷୀରେ ଅଖିଳ ଭାରତ ଟ୍ରେଡ ୟୁନିୟନ କଂଗ୍ରେସ ଏଆଇଟିୟୁସି ପକ୍ଷରୁ କେନ୍ଦୁଝର ଜିଲ୍ଲାପାଳଙ୍କ କାର୍ଯ୍ୟାଳୟ ସମ୍ମୁଖରେ ଏକ ବିକ୍ଷୋଭ ସମାବେଶ ଅନୁଷ୍ଠିତ ହୋଇଯାଇଛି। କେନ୍ଦ୍ର ସରକାରଙ୍କ ଜନବିରୋଧି ନୀତି ବିରୋଧରେ ଏହି ଧର୍ମଘଟ ଡାକରା ଦିଆଯାଇଛି। ଏଥିରେ ୧୨ଦଫା ଦାବି କରାଯାଇଥିଲା।

ପ୍ରାରମ୍ଭରେ କେନ୍ଦୁଝର କାଳିପଡିଆଠାରୁ ଏକ ଶୋଭାଯାତ୍ରା ବାହାରି ଜିଲ୍ଲାପାଳ କାର୍ଯ୍ୟାଳୟ ସମ୍ମୁଖରେ ବିକ୍ଷୋଭ ପ୍ରଦର୍ଶନ କରିଥିଲେ। ବରିଷ୍ଠ ଶ୍ରମିକ ନେତା କାହ୍ନୁଚରଣ ସାମଲଙ୍କ ସଭାପତିତ୍ୱରେ ଅନୁଷ୍ଠିତ ବିକ୍ଷୋଭ ସମାବେଶରେ ଏଆଇଟିୟୁସିର ରାଜ୍ୟ କାର୍ଯ୍ୟକାରୀ ସଭାପତି ତଥା ଜିଲ୍ଲା ସାଧାରଣ ସଂପାଦକ ମହେଶ୍ୱର ରାଉତ ଏହି ସମାବେଶରେ ଉଦ୍‌ବୋଧନ ଦେଇଥିଲେ। ଜିଲ୍ଲା ସମ୍ପାଦକ ତଥା ରାଜ୍ୟ କାର୍ଯ୍ୟକାରୀ କମିଟି ସଦସ୍ୟ କପିଳ ମହାନ୍ତି, ଶ୍ରମିକ ନେତା ରାଜାରାମ ମୁଣ୍ଡା, ବାଗରା ଚାତାର, ଶ୍ରୀହରି ଘଣା, ହୃଦାନନ୍ଦ ପାତ୍ର, ମହମ୍ମଦ ବଦ୍ରୁ ଜାମା, ବିରଞ୍ଚି ନାରାୟଣ ଦେହୁରୀ, ଜିସି ସାସମଲ, ଖଗେଶ୍ୱର ପାତ୍ର ପ୍ରମୁଖ ନିଜର ବକ୍ତବ୍ୟ ରଖିଥିଲେ। ସଭା ଓ ଶୋଭାଯାତ୍ରା ପରିଚାଳନା ହୃଦାନନ୍ଦ ପ୍ରଧାନ, ଶୁଭ୍ରଜିତ ସାହୁ, ମାର୍କଣ୍ଡ ଦେହୁରୀ, ରଞ୍ଜିତ କୁମାର ଗିରି, ଲିପୁ ପାତ୍ର, କ୍ଷିରୋଦ ମହାନ୍ତି, ବିଜୟ କୁମାର ବିଶ୍ୱାଳ, ରେଘା ମାଝୀ, ଭୀମସେନ ଲୋହାର, ସୀତାକାନ୍ତ ପଣ୍ଡା କରିଥିବଲେ। ମହେଶ୍ୱର ରାଉତ, କପିଳ ମହାନ୍ତି, କାହ୍ନୁଚରଣ ସାମଲଙ୍କୁ ନେଇ ଏକ ତିନିଜଣିଆ ପ୍ରତିନିଧି ମଣ୍ଡଳି ଜିଲ୍ଲାପାଳଙ୍କୁ ସାକ୍ଷାତ କରି ତାଙ୍କ ଜରିଆରେ ପ୍ରଧାନମନ୍ତ୍ରୀଙ୍କ ଉଦ୍ଦେଶ୍ୟରେ ଏକ ଦାବିପତ୍ର ପ୍ରଦାନ କରିଥିଲେ।

ବଡ଼ବିଲ: ବଡ଼ବିଲ ତଥା ଏହାର ଆଖପାଖ ଅଞ୍ଚଳରେ ଭାରତ ବନ୍ଦର ଆଂଶିକ ପ୍ରଭାବ ଦେଖିବାକୁ ମିଳିଛି। ୨୧ ଦଫା ଦାବିକୁ ନେଇ ରାଷ୍ଟ୍ରୀୟ ଟ୍ରେଡ୍ ୟୁନିଅନ, ସଂଯୁକ୍ତ କିଷାନ ମୋର୍ଚ୍ଚା, ସ୍ୱାଧୀନ ଫେଡରେସନ ଓ ଆସୋସୋସିଏସନ ମିଳିତ ଭାବେ ଦେଶବ୍ୟାପୀ ହରତାଳ ଓ ଧର୍ମଘଟ ଡାକରା ଦେଇ ଆଜି ବଡ଼ବିଲ ଘଣ୍ଟାଘର ଛକ ଓ ପୁରୁଣା ବସ୍‌ଷ୍ଟାଣ୍ଡରେ କିଛି ସମୟ ପାଇଁ ଗାଡିମଟର ବନ୍ଦ କରିଥିଲେ। ଦିନ ୯.୩୦ ପରେ ବଡ଼ବିଲ, ବଲାଣି, ଭଦ୍ରାସାହି, ଗୁଆଳି, ରୁଗୁଡି ଓ ରୋଇଡା ଅଞ୍ଚଳରେ ସବୁ ସ୍ୱାଭାବିକ ଭାବେ ଚାଲୁ ରହିଥିବା ଦେଖିବାକୁ ମିଳିଥିଲା।

ଚମ୍ପୁଆ: କେନ୍ଦ୍ର ସରକାରଙ୍କର କୃଷଝ ଓ ଶ୍ରମିକ ମାରଣା ନିତି ବିରୋଧରେ ଏଆଇଟିୟୁସି, କୃଷକ ମୋର୍ଚ୍ଚା ଓ ମିଳିତ ମଞ୍ଚ ପକ୍ଷରୁ ଚମ୍ପୁଆରେ ଗଣ ବିକ୍ଷୋଭ କରାଯାଇଛି। ଏଆଇଟିୟୁସି ଜିଲ୍ଲା ସଭାପତି ବିଦ୍ୟାଧର ମହାନ୍ତ, ସମ୍ପାଦକ ଅର୍ଜୁନ ଚରଣ ମହାନ୍ତଙ୍କ ନେତୃତ୍ୱରେ ୧୧ ଦଫା ଦାବି ସମ୍ବଳିତ ଏକ ସ୍ମାରକପତ୍ର ପ୍ରଧାନମନ୍ତ୍ରୀଙ୍କ ଉଦ୍ଦେଶ୍ୟରେ ଚମ୍ପୁଆ ଉପଜିଲ୍ଲାପାଳ ସୁକାନ୍ତ ମାଝୀଙ୍କୁ ପ୍ରଦାନ କରାଯାଇଛି। ଚମ୍ପୁଆ ନେହରୁ ଷ୍ଟାଡିୟମରୁ ଏକ ଶୋଭାଯାତ୍ରା ବାହାରି ସହର ପରିକ୍ରମା କରିବା ସହିତ ଉପଜିଲ୍ଲାପାଳ କାର୍ଯ୍ୟାଳୟରେ ପହଞ୍ଚି ଏହି ଦାବିପତ୍ର ପ୍ରଦାନ କରିଥିଲେ। ଦେଶରୁ ଦାରିଦ୍ର ଦୂରୀକରଣ ପାଇଁ ୧୧ ଦଫା ଦାବିକୁ ଅବିଳମ୍ବେ ପୂରଣ କରିବା ପାଇଁ ଦାବି କରାଯାଇଥିଲା। ଅନ୍ୟମାନଙ୍କ ମଧ୍ୟରେ ଧରଣୀଧର ମହାନ୍ତ, ଗିରିଶ ଚନ୍ଦ୍ର ନାଏକ, ଭରଦ୍ୱାଜ ମହାନ୍ତ, ଅଙ୍କିତ ମହାନ୍ତ, ଜନନୀ ବେହେରା, ଗୀତାଞ୍ଜଳି ବେହେରା ପ୍ରମୁଖ ସହଯୋଗ କରିଥିଲେ।

ଯୋଡା: ଶୁକ୍ରବାର କେନ୍ଦ୍ରୀୟ ଟ୍ରେଡ୍ ୟୁନିୟନମାନଙ୍କ ସଂଯୁକ୍ତ ମୋର୍ଚ୍ଚା, ସ୍ୱାଧୀନ କର୍ମଚାରୀ ଫେଡେରେସନ ଓ ସଂଯୁକ୍ତ କିଷାନ ମୋର୍ଚ୍ଚା ଦ୍ୱାରା ଦେଶ ବ୍ୟାପୀ ଧର୍ମଘଟ ଡାକରା ଦିଆଯାଇଥିବା ବେଳେ ଅଖିଳ ଭାରତ ଟ୍ରେଡ୍ ୟୁନିଅନ କଂଗ୍ରେସରେ ସଦସ୍ୟତା ଗ୍ରହଣ କରିଥିବା ଯୋଡା ବ୍ଲକର ସମସ୍ତ ଅଙ୍ଗନବାଡି କର୍ମୀ ୮ ଦଫା ଦାବି ନେଇ ଯୋଡା ସିଡିପିଓଙ୍କ କାର୍ଯ୍ୟାଳୟ ସମ୍ମୁଖରେ ଧାରଣା ଦେବା ସହ ବିକ୍ଷୋଭ ପ୍ରଦର୍ଶନ କରିଥିଲେ। ସଂଘର ସଭାପତି ଏମ୍‌କେ ଗୀତା ଦେବୀଙ୍କ ନେତୃତ୍ୱରେ ୫୫ରୁ ଅଧିକ ଅଙ୍ଗନବାଡି କର୍ମୀ ଓ ସହାୟିକା ଧାରଣାରେ ବସି ରହିଥିବା ବେଳେ ୮ ଦଫା ଦାବି ସମ୍ବଳିତ ଏକ ଦାବିପତ୍ର ସିଡିପିଓଙ୍କ ଜରିଆରେ ପ୍ରଧାନମନ୍ତ୍ରୀଙ୍କ ଉଦ୍ଦେଶ୍ୟରେ ପ୍ରଦାନ କରିଥିଲେ। ତେବେ ଏହି ସମୟରେ ସିଡିପିଓ ସୁକାନ୍ତୀ ମାଝୀ ଆନ୍ଦୋଳନକାରୀମାନଙ୍କୁ ଭିତିରି ସମର୍ଥନ ରହିବ ବୋଲି ବୁଝାଉଥିବାର ଏକ ଭିଡିଓ ଭାଇରାଲ ହେବା ପରେ ଏହା ଏବେ ଚର୍ଚ୍ଚାର ବିଷୟ ପାଲଟିଛି।

କେନ୍ଦୁଝର ବନଖଣ୍ଡ ଓ ରାଜ୍ୟ ଔଷଧି ଉଦ୍ଭିଦ ପରିଷଦ ଦ୍ୱାରା କେନ୍ଦୁଝର କାଳିପଡ଼ିଆରେ ଆୟୋଜିତ ଆଞ୍ଚଳିକ କଳିଙ୍ଗ ହର୍ବାଲ ମେଳାରେ ଜମୁଛି ଭିଡ଼

ମିଶନ ଶକ୍ତି ମହିଳାଙ୍କୁ ଦୁର୍ବ୍ୟବହାର କରି ଜେଲଗଲା ଯୁବକ

ରାମଚନ୍ଦ୍ରପୁର,୧୬ ।୨(ସମିସ): ମିଶନଶକ୍ତି ମହିଳାଙ୍କୁ ଦୁର୍ବ୍ୟବହାର କରିବା ସହ ମାଡ଼ ମାରିବା ଅଭିଯୋଗରେ ଜେଲ ଗଲା ଯୁବକ। ରାମଚନ୍ଦ୍ରପୁର ଥାନା ଗଡବାନ୍ଧଗୋଡା ପଞ୍ଚାୟତ ଅନ୍ତର୍ଗତ ନରଦା ଗ୍ରାମର ପପୁ ପେରେଇ (୨୯) ନାମକ ଜଣେ ଯୁବକ ସେହି ଗ୍ରାମର ମିଶନଶକ୍ତି ମହିଳା ମାନଙ୍କ ଠାରୁ ଟଙ୍କା ନେଇ ଆଉ ଫେରାଇ ନଥିଲା, ମହିଳା ମାନେ ବାରମ୍ବାର ତାଗିଦ କରିବାରୁ ଏଥିରେ ଉକ୍ଷିପ୍ତ ହୋଇ ପପୁ ଉକ୍ତ ମହିଳା ମାନଙ୍କୁ ଦୁର୍ବ୍ୟଯବହାର କରିବା ସହ ମାଡ ମାରିଥିଲା। ପରେ ମହିଳା ମାନେ ଏକତ୍ରୀତ ହୋଇ ରାମଚନ୍ଦ୍ରପୁର ଥାନାରେ ଏକ ମାମଲା ରୁଜୁ କରିଥିଲେ। ପୁଲିସ ଉକ୍ତ ଘଟଣାରେ ୧୦୬/୨୪ ରେ ଏକ ମାମଲା ରୁଜୁ କରି ଅଭିଯୁକ୍ତ ପପୁ ପେରେଇକୁ ଆଜି ଗିରଫ କରିବା ସହ କୋର୍ଟଚାଲାଣ କରିଥିବା ଜଣାପଡିଛି।

ଆଜାଦବସ୍ତି ଯୁଥ୍ କ୍ଲବର ଫୁଟବଲ ଟୁର୍ଣ୍ଣାମେଣ୍ଟ

ଯୋଡ଼ା,୧୬।୨(ସମିସ): ଯୋଡା ପୌରପାଳିକା ଅନ୍ତର୍ଗତ ୫ନଂ ୱାର୍ଡ ଆଜାବସ୍ତି ଖେଳ ପଡିଆ ଠାରେ ଆଜାଦବସ୍ତି ଯୁଥ କ୍ଲବର ୫ମ ଫୁଟବଲ ଟୁର୍ଣ୍ଣାମେଣ୍ଟ ଉଦ୍‌ଘାଟିତ ହୋଇଯାଇଛି। ଶୁକ୍ରବାର ପୂର୍ବାହ୍ନ ୧୧.୩୦ରେ ଆୟୋଜିତ ଏହି ଉଦ୍‌ଘାଟନୀ ଉତ୍ସବରେ ମୁଖ୍ୟଅତିଥି ଭାବେ ଯୋଡା ପୌର ଉପାଧକ୍ଷା ସନ୍ଧ୍ୟା ପାତ୍ର ଯୋଗଦେଇଥିବା ବେଳେ ସମ୍ମାନୟ ଅତିଥି ଭାବେ ଟିଏସ୍‌ଏଫ ଅଧିକାରୀ ରିବନ୍ଦ୍ର କୁମାର, ବରିଷ୍ଠ ସାମ୍ବାଦିକ ଦୀପକ ଶତପଥି ଯୋଗଦେଇଥିଲେ। ଟୁର୍ଣ୍ଣାମେଣ୍ଟଟି ୧୬ରୁ ୧୮ ତାରିଖ ପର୍ଯ୍ୟନ୍ତ ୩ଦିନ ଧରି ଅନୁଷ୍ଠିତ ହେବାକୁ ଥିବା ବେଳେ ଏଥିରେ ପୌରାଞ୍ଚଳ ଏବଂ ଏହାର ଆଖପାଖ ଅଞ୍ଚଳର ୩୨ଟି ଦଳ ଭାଗ ନେଇଥିବା ଜଣାପଡିଛି। ଉଦ୍‌ଘାଟନୀ ଦିବସର ପ୍ରଥମ ମ୍ୟାଚ ହନୁମାନ ହାଟିଂର ଖୁସି-୧୧ ଓ ଆଜାଦବସ୍ତିର ଆଶିଷ-୧୧ ମଧ୍ୟରେ ଅନୁଷ୍ଠିତ ହୋଇଥିଲା। ପେନାଲଟି ସଟ୍‌ରେ ଆଶିଷ-୧୧ ଦଳ ୩-୨ ଗୋଲ ବ୍ୟବଧାନରେ ବିଜୟ ଘୋଷିତ ହୋଇଥିଲା। ଫାଇନାଲ ମ୍ୟାଚରେ ଯେଉଁ ଦଳ ବିଜୟ ହେବ ସେମାନଙ୍କୁ ୧ଲକ୍ଷ ଟଙ୍କାର ନଗଦ ରାଶି ପ୍ରଦାନ କରାଯିବା ପାଇଁ ଘୋଷଣା କରାଯାଇଥିବା ବେଳେ ଉପବିଜେତାଙ୍କ ପାଇଁ ୭୦ ହଜାର, ଦ୍ୱିତୀୟ ଓ ତୃତୀୟ ଉପବିଜେତାଙ୍କୁ ଯଥାକ୍ରମେ ୫୦ ହଜାର ଓ ୩୦ ହଜାର ନଗଦ ରାଶି ପ୍ରଦାନ କରାଯିବ ବୋଲି ଆୟୋଜକ ମାନେ ସୂଚନା ଦେଇଛନ୍ତି।

ବିଭିନ୍ନ ସ୍ଥାନରେ 'ନବୀନ ଓଡ଼ିଶା' କାର୍ଯ୍ୟକ୍ରମ

ଆନନ୍ଦପୁର,୧୬।୨(ସମିସ)

ସ୍ଥାନୀୟ ଗୋହିରା ପଞ୍ଚାୟତ କାର୍ଯ୍ୟାଳୟ ନିକଟସ୍ଥ ପଡିଆରେ ଆଜି 'ନୂଆ ଓଡିଶା ନବୀନ ଓଡିଶା' କାର୍ଯ୍ୟକ୍ରମର ପଞ୍ଚାୟତସ୍ତରୀୟ ସଚେତନତା କାର୍ଯ୍ୟକ୍ରମ ଅନୁଷ୍ଠିତ ହୋଇଯାଇଛି। ଏହି ଉପଲକ୍ଷେ ଆୟୋଜିତ କାର୍ଯ୍ୟକ୍ରମକୁ ବ୍ଲକ ମିଶନ ଶକ୍ତି ସଂଯୋଜକ ସରୋଜ କୁମାର ମହାରଣା ସଂଚାଳନା କରିଥିଲେ। ମୁଖ୍ୟଅତିଥି ଭାବେ ଘସିପୁରା ବ୍ଲକର ପୂର୍ବତନ ଅଧକ୍ଷ ଦେବାଶିଷ ପାତ୍ର, ବିଡିଓ ମାନସ ରଞ୍ଜନ ସାମଲ ଯୋଗ ଦେଇ କାର୍ଯ୍ୟକ୍ରମକୁ ଉଦଘାଟନ କରିଥିଲେ। ଏହି ଅବସରରେ ପଞ୍ଚାୟତର ସୁନାଟାଙ୍ଗିରି, ମହିଷାବାହାଳି ଓ ଗୋହିରା ପତରସଉରଣୀ ହାଇସ୍କୁଲର ଛାତ୍ରଛାତ୍ରୀଙ୍କ ଦ୍ୱାରା ବିଭିନ୍ନ ପ୍ରକାର ସାଂସ୍କୃତିକ କାର୍ଯ୍ୟକ୍ରମ ପରିବେଷଣ କରାଯାଇଥିଲା। ନିମନ୍ତ୍ରିତ ଅତିଥି ଭାବେ ସରପଞ୍ଚ ମନ୍ଦାକିନି ପାତ୍ର, କେନ୍ଦୁଝର ଜିଲା ସ୍ୱତନ୍ତ୍ର ଉନ୍ନୟନ ପରିଷଦର ପାଇଲଟ ସଦସ୍ୟ ପରେଶ କୁମାର କୁଅଁର, ପୂର୍ବତନ ସରପଞ୍ଚ ପ୍ରଶନ ପାତ୍ର, ସୁଶାନ୍ତ ବିଶ୍ୱାଳ, ସମିତିସଭ୍ୟ ବିଜୟ ଜେନା, ବ୍ଲକ ଯୁବ ବିଜେଡି ସଭାପତି ଜଂ. ଦେବଦତ୍ତ ନାୟକ, କ୍ରୀଡ଼ା ସଂଗଠକ ବୁଲୁ ପଟ୍ଟନାୟକ ପ୍ରମୁଖ ଯୋଗ ଦେଇ ରାଜ୍ୟ ସରକାରଙ୍କ ବିଭିନ୍ନ ଉନ୍ନୟନମୂଳକ କାର୍ଯ୍ୟ ଓ ଅସହାୟଙ୍କୁ ସରକାରୀ ସହାୟତା ସମ୍ପର୍କରେ ଆଲୋକପାତ କରିଥିଲେ। ଏହି ସଭାରେ ପତରସଉରଣୀ ଉଚ୍ଚ ବିଦ୍ୟାଳୟର ପ୍ରଧାନ ଶିକ୍ଷକ ପ୍ରଶନ୍ନ କୁମାର ଦାସ ଯୋଗଦେଇଥିଲେ। କାର୍ଯ୍ୟକ୍ରମକୁ ମିଶନ ଶକ୍ତି କର୍ମୀ ରେବତୀ ପାତ୍ର, ସମିତିସଭ୍ୟା ରିନାରାଣୀ ନାଏକ, ଜଗନ୍ନାଥ ସାହୁ, ହାବୁଲୁ ରାଉତ, ବାବନ ଧୀର, ପ୍ରଦୀପ ବେହେରା, ଦୀପକ ସାହୁ, ବାପୁନୁ ସାହୁ, ଅନିଲ ନାୟକ, ବିଭୂତି ଭୂଷଣ ଦାସ, ନାରାୟଣ ସାହୁ, ରାଜୁ ନାଏକ ପ୍ରମୁଖ ପରିଚାଳନା କରିଥିଲେ।

ରାମଚନ୍ଦ୍ରପୁର: ଘସିପୁରା ବ୍ଲକ ଅନ୍ତର୍ଗତ ଶାଳଦେଇ ପଞ୍ଚାୟତରେ ଆମ ଓଡିଶା ନବୀନ ଓଡିଶା କାର୍ଯ୍ୟକ୍ରମ ସଚେତନତା ଶିବିର ଅନୁଷ୍ଠିତ ହୋଇଯାଇଛି। ପଞ୍ଚାୟତ କାର୍ଯ୍ୟନିର୍ବାହୀ ଅଧିକାରୀ ରଶ୍ମୀରଞ୍ଜନ ମହାରଣାଙ୍କ ପ୍ରତ୍ୟକ୍ଷ ତତ୍ତ୍ୱାବଧାନରେ ଅନୁଷ୍ଠିତ କାର୍ଯ୍ୟକ୍ରମରେ ମୁଖ୍ୟଅତିଥି ଭାବେ ଘସିପୁରା ବ୍ଲକର ପୂର୍ବତନ ଅଧକ୍ଷ ଦେବାଶିଷ ପାତ୍ର, ସମ୍ମାନୀତ ଅତିଥି ଭାବେ ଗୋଷ୍ଠି ଉନ୍ନୟନ ଅଧିକାରୀ ମାନସରଞ୍ଜନ ସାମଲ, ଜିଲ୍ଲା ପରିଷଦ ସଭ୍ୟ ସଞ୍ଜୟ କୁମାର ମଲ୍ଲିକ, ସ୍ଥାନିୟ ସରପଞ୍ଚ ରୀତାଞ୍ଜଳି ବୋଇତେଇ ପ୍ରମୂଖ ଯୋଗଦେଇଥିଲେ।ସଭାରେ ସଚେତନତା ପାଲା,ଏବଂ ଛାତ୍ରଛାତ୍ରୀ ମାନଙ୍କ ଦ୍ୱାରା କନ୍ୟା ଭ୍ରୁଣ ହତ୍ୟା ନକରିବାକୁ ସାଂସ୍କୃତିକ କାର୍ଯ୍ୟକ୍ରମ ପରିବେଷଣ କରାଯିବା ପରେ ରାଜ୍ୟ ସରକାରଙ୍କ ବିଭିନ୍ନ ଯୋଜନା ଏଲଇଡି ମାଧ୍ୟମରେ ପ୍ରଦର୍ଶିତ କରା ଯାଇଥିଲା। ଇତି ଅବସରରେ ମିଶନଶକ୍ତି ମହିଳା ମାନଙ୍କ ଦ୍ୱାରା ପ୍ରଦର୍ଶିତ ହୋଇଥିବା ବିଭିନ୍ନ ପ୍ରକଳ୍ପକୁ ଅତିଥି ଦେଖିବା ସହ ଭୂୟୀୟସି ପ୍ରସଂଶା କରିଥିଲେ। କାର୍ଯ୍ୟକ୍ରମ ପରିଚାଳନାରେ କନିଷ୍ଠଯନ୍ତ୍ରୀ ପ୍ରକାଶ ଟାଇସନ, ବିଏଲସି ବବିତା ବେହେରା, ସମାଜସେବୀ ଦିଲ୍ଲିପକୁମାର ସ୍ୱାଇଁ, ଭାଗ୍ୟକମଳ ବୋଇତେଇ, ବିଶ୍ୱରଂଜନ ବେହେରା ପ୍ରମୂଖ ସକ୍ରିୟ ସହଯୋଗ କରିଥିଲେ।

ହାଟଡ଼ିହୀ/ସୋସୋ: 'ଆମ ଓଡ଼ିଶା ନବୀନ ଓଡ଼ିଶା' ପକ୍ଷରୁ ହାଟଡ଼ିହୀ ବ୍ଲକର ହାବଲେଶ୍ୱର, ସ

ଖେଲୋ ଇଣ୍ଡିଆ ବାଳିକା ଫୁଟ୍‌ବଲ ଉଦ୍‌ଯାପିତ

ଫାଓ ଏକାଡେମୀ ଚାମ୍ପିଅନ; ବିଡ଼ାନାସୀ ରନର୍ସଅପ୍

ଭୁବନେଶ୍ୱର, ୧୬।୨ (ସମିସ)

ଫୁଟ୍‌ବଲ ଆସୋସିଏସନ୍ ଅଫ୍ ଓଡ଼ିଶା (ଫାଓ) ଓ ରାଜ୍ୟ ସରକାରଙ୍କ କ୍ରୀଡ଼ା ବିଭାଗର ମିଳିତ ଆନୁକୂଲ୍ୟରେ ଗତ ୪ ତାରିଖରୁ କଟକରେ ଚାଲିଥିବା ୧୩ ବର୍ଷରୁ କମ୍ ଖେଲୋ ଇଣ୍ଡିଆ ବାଳିକା ଫୁଟ୍‌ବଲ ଲିଗ୍ ଶୁକ୍ରବାର ଉଦ୍‌ଯାପିତ ହୋଇଯାଇଛି। ଏଥିରେ ଫାଓ ଏକାଡେମୀ ଚାମ୍ପିଅନ ହୋଇଥିବାବେଳେ ବିଡ଼ାନାସୀ କ୍ଲବ ରନର୍ସଅପ୍ ରହିଥିଲା। ଶେଷ ଦିନରେ ଅନୁଷ୍ଠିତ ମ୍ୟାଚରେ ଫାଓ ଏକାଡେମୀ ୧୫-୦ ଗୋଲର ବୃହତ୍ ବ୍ୟବଧାନରେ ସରକାରୀ ବାଳିକା ବିଦ୍ୟାଳୟ (କାଜି ବଜାର)କୁ ପରାସ୍ତ କରିଥିଲା। ବିଜୟୀ ଦଳର ଅନ୍ତରା ଡୋଲୁଇ ୯ଟି ଗୋଲ୍‌ସ୍କୋର କରି ଦଳକୁ ବୃହତ୍ ବିଜୟ ଭେଟି ଦେଇଥିଲେ। ସେହିଭଳି ଅନ୍ୟ ଏକ ମ୍ୟାଚରେ ପପୁଲାର କ୍ଲବ ୬-୦ ଗୋଲରେ କିଶୋର କ୍ଲବକୁ ପରାସ୍ତ କରିଥିଲା। ବିଡ଼ାନାସୀ କ୍ଲବ ଏବଂ କିଟ୍-କିସ୍ ଦଳ ମଧ୍ୟରେ ଅନୁଷ୍ଠିତ ଅନ୍ୟ ଏକ ମ୍ୟାଚ୍ ୨-୨ ଗୋଲରେ ଅମୀମାଂସିତ ରହିଥିଲା। ବିଡ଼ାନାସୀ ଗ୍ରାଉଣ୍ଡରେ ଅନୁଷ୍ଠିତ ପୁରସ୍କାର ବିତରଣୀ ଉତ୍ସବରେ ସାଇର ଉପ ନିର୍ଦ୍ଦେଶକ ତ୍ରୈଲୋକ୍ୟନାଥ ସାହୁ ମୁଖ୍ୟ ଅତିଥି ଏବଂ ଭାରତୀୟ ଫୁଟ୍‌ବଲ ଦଳର ପ୍ରାକ୍ତନ ଅଧିନାୟିକା ଶ୍ରଦ୍ଧାଞ୍ଜଳି ସାମନ୍ତରାୟ ରଞ୍ଜିତା ମହାନ୍ତି ସମ୍ମାନିତ ଅତିଥିଭାବେ ଉପସ୍ଥିତ ରହିଥିଲେ। ଚାମ୍ପିଅନ ଦଳକୁ ଟ୍ରଫି ସହ ୫୦ ହଜାର ଟଙ୍କା ଏବଂ ରନର୍ସଅପ୍ ଦଳକୁ ଟ୍ରଫି ସହ ୩୦ ହଜାର ଟଙ୍କା ପୁରସ୍କାର ପ୍ରଦାନ କରାଯାଇଥିଲା। ଅନ୍ୟମାନଙ୍କ ମଧ୍ୟରେ ଫାଓର କୋଷାଧ୍ୟକ୍ଷ ଭକ୍ତବଲ୍ଲଭ ଦାସ, ଉପସଭାପତି ବିଜୟ ଦାସ, ଦିଲିପ ସାହୁ, ଯୁଗ୍ମ ସମ୍ପାଦକ ବିଶ୍ୱରଞ୍ଜନ ଘଡ଼େଇ, ଫାଓର ଟେକ୍‌ନିକାଲ ଡିରେକ୍ଟର ସୁରଜିତ୍ ଘୋଷ ପ୍ରମୁଖ ଏହି ଅବସରରେ ଉପସ୍ଥିତ ରହିଥିଲେ।

ଏଫ୍‌ଆଇଏଚ୍ ପ୍ରୋ ଲିଗ୍

କଳିଙ୍ଗରେ ଶେଷ ମିନିଟ୍‌ରେ ଫଳାଫଳ

ଭାରତ, ଅଷ୍ଟ୍ରେଲିଆର ରୋମାଞ୍ଚକ ବିଜୟ

ଭୁବନେଶ୍ୱର, ୧୬।୨ (ସମିସ): ସ୍ଥାନୀୟ କଳିଙ୍ଗ ଷ୍ଟାଡିୟମରେ ଚାଲିଥିବା ଏଫ୍‌ଆଇଏଚ୍ ପୁରୁଷ ପ୍ରୋ ଲିଗ୍‌ରେ ଶୁକ୍ରବାର ଖେଳାଯାଇଥିବା ୨ଟି ମ୍ୟାଚ୍ ରୋମାଞ୍ଚକ ଭାବେ ଶେଷ ହୋଇଛି। ଦିବସର ପ୍ରଥମ ମ୍ୟାଚରେ ଅଷ୍ଟ୍ରେଲିଆ ୫-୪ ଗୋଲରେ ନେଦରଲାଣ୍ଡସକୁ ଏବଂ ରାତିରେ ଘରୋଇ ଭାରତ ୧-୦ ଗୋଲରେ ଆୟର୍ଲାଣ୍ଡକୁ ପରାସ୍ତ କରିଛି। ଉଭୟ ମ୍ୟାଚର ବିଜୟସୂଚକ ଗୋଲ୍ ଅନ୍ତିମ ତଥା ୬୦ ମିନିଟ୍‌ରେ ହୋଇଥିଲା। ଫଳରେ ଦର୍ଶକ ଦୁଇଟି ଉତ୍କଣ୍ଠାପୂର୍ଣ୍ଣ ମ୍ୟାଚ୍ ଦେଖିବାର ସୁଯୋଗ ପାଇଥିଲେ। ଏଥିସହ ଚଳିତ ପ୍ରୋ ଲିଗ୍‌ର କଳିଙ୍ଗ ଷ୍ଟାଡିୟମ ଲେଗ୍ ଶେଷ ହୋଇଛି। ଏବେ ରାଉରକେଲାର ବିର୍ସା ମୁଣ୍ଡା ଷ୍ଟାଡିୟମରେ ୧୯ରୁ ପୁରୁଷ ଦଳର ଦ୍ୱିତୀୟ ଲେଗ୍ ଆରମ୍ଭ ହେବ।

ଶୁକ୍ରବାର ଘରୋଇ ଭାରତ ଓ ଆୟର୍ଲାଣ୍ଡ ମଧ୍ୟରେ ଅନୁଷ୍ଠିତ ଏହି ମ୍ୟାଚ୍ ଆରମ୍ଭରୁ ବେଶ୍ କଡ଼ା ସଂଘର୍ଷପୂର୍ଣ୍ଣ ରହିଥିଲା। ଭାରତ ବିଶ୍ୱ ମାନ୍ୟତାର ୪ର୍ଥ ସ୍ଥାନରେ ରହିଥିଲେ ମଧ୍ୟ ନିମ୍ନର୍ୟାଙ୍କ ଆୟର୍ଲାଣ୍ଡ (୧୧ତମ) ଭାରତକୁ କଡ଼ା ଟକ୍କର ଦେଇଥିଲା। ଫଳରେ ମ୍ୟାଚର ପ୍ରଥମ ୩ଟି କ୍ୱାର୍ଟର ଗୋଲଶୂନ୍ୟ ରହିଥିଲା। ଏହାପରେ ନିର୍ଣ୍ଣାୟକ ୪ର୍ଥ କ୍ୱାର୍ଟର ମଧ୍ୟ ଏକପ୍ରକାର ଗୋଲଶୂନ୍ୟ ସ୍ଥିତିରେ ଉପନୀତ ହୋଇଥିଲା। କିନ୍ତୁ ମ୍ୟାଚର ଅନ୍ତିମ ତଥା ୬୦ତମ ମିନିଟ୍‌ରେ ଭାରତର ଗୁରଜାନ୍ତ ସିଂହ ଏକ ଚମତ୍କାର ଗୋଲ୍ ଦେଇ ଘରୋଇ ଦଳକୁ ରୋମାଞ୍ଚକ ବିଜୟ ଭେଟି ଦେଇଥିଲେ। ଭାରତ ଏଥିସହ ୪ର୍ଥ ମ୍ୟାଚରୁ ୨ୟ ବିଜୟ, ଗୋଟିଏ ବୋନସ୍ ବିଜୟ ଓ ଗୋଟିଏ ପରାଜୟ ସହ ୮ ପଏଣ୍ଟ ପାଇ ୪ର୍ଥ ସ୍ଥାନରେ ରହିଛି। ୧୯ରେ ଭାରତ ଏହାର ପରବର୍ତ୍ତୀ ମ୍ୟାଚରେ ରାଉରକେଲାରେ ସ୍ପେନକୁ ଭେଟିବ। ଏଥିପୂର୍ବରୁ ଶୁକ୍ରବାର ସନ୍ଧ୍ୟାରେ ଅନୁଷ୍ଠିତ ଅନ୍ୟ ଏକ ହାଇଭୋଲଟେଜ ମ୍ୟାଚରେ ଅଷ୍ଟ୍ରେଲିଆ ୫-୪ ଗୋଲରେ ବିଶ୍ୱର ଏକ ନମ୍ବର ଦଳ ନେଦରଲାଣ୍ଡସକୁ ହରାଇଦେଇଛି। ଏହି ମ୍ୟାଚରେ ମଧ୍ୟ ୬୦ତମ ମିନିଟ୍‌ରେ ଅଷ୍ଟ୍ରେଲିଆ ବିଜୟସୂଚକ ୫ମ ଗୋଲଟି ଦେଇଥିଲା। ଚତୁର୍ଥ ମ୍ୟାଚରୁ ୪ର୍ଥ ବିଜୟ ସହ ୧୨ ପଏଣ୍ଟ ପାଇ ଅଷ୍ଟ୍ରେଲିଆ ଦ୍ୱିତୀୟ ସ୍ଥାନରେ ରହିଛି। ସେହିଭଳି ନେଦରଲାଣ୍ଡସ ପରାଜୟ ସତ୍ତ୍ୱେ ୮ମ ମ୍ୟାଚରୁ ୧୫ ପଏଣ୍ଟ ପାଇ ଶୀର୍ଷରେ ଅପରିବର୍ତ୍ତିତ ରହିଛି।

● ଦିଲ୍ଲୀ ବିପକ୍ଷ ରଣଜୀ ମୁକାବିଲା

ଶୁଭ୍ରାଂଶୁଙ୍କ ଶତକ; ବଡ଼ ସ୍କୋର୍ ଅଭିମୁଖେ ଓଡ଼ିଶା

ଭୁବନେଶ୍ୱର, ୧୬।୨ (ସମିସ): ଚଳିତ ରଣଜୀ ଟ୍ରଫି ସିଜନରେ ନକ୍‌ଆଉଟ୍ ଦୌଡ଼ରୁ ବାଦ୍ ପଡ଼ିସାରିଥିବା ଓଡ଼ିଶା ଦଳ ଶୁକ୍ରବାରଠାରୁ ଦିଲ୍ଲୀ ବିପକ୍ଷରେ ଅନ୍ତିମ ଗ୍ରୁପ୍ ପର୍ଯ୍ୟାୟ ମ୍ୟାଚ୍ ଖେଳିଛି। ଦିଲ୍ଲୀର ଜାମିଆ ମିଲିଆ ଇସଲାମିଆ ବିଶ୍ୱବିଦ୍ୟାଳୟ ଗ୍ରାଉଣ୍ଡରେ ଆରମ୍ଭ ହୋଇଥିବା ଏହି ମ୍ୟାଚରେ ଟସ୍ ଜିତି ଓଡ଼ିଶା ପ୍ରଥମେ ବ୍ୟାଟିଂ କରିଥିଲା। ଭ୍ରମଣକାରୀ ଓଡ଼ିଶା ଚମତ୍କାର ବ୍ୟାଟିଂ ପ୍ରଦର୍ଶନ କରି ଷ୍ଟମ୍ପ୍ସ ସୁଦ୍ଧା ୮୮ ଓଭରରେ ୪ ୱିକେଟ୍ ହରାଇ ୩୧୪ ରନ ସଂଗ୍ରହ କରିଛି। ପ୍ରାକ୍ତନ ଅଧିନାୟକ ଶୁଭ୍ରାଂଶୁ ସେନାପତିଙ୍କ ଅପରାଜିତ ଶତକ ପ୍ରଥମ ଦିବସର ଉଲ୍ଲେଖନୀୟ ଘଟଣା ରହିଥିଲା। ଶୁଭ୍ରାଂଶୁ ନିଜର ୮ମ ପ୍ରଥମ ଶ୍ରେଣୀ ଶତକ ହାସଲ କରି ୧୦୯ ଓ ବିପ୍ଳବ ସାମନ୍ତରାୟ ୪୦ ରନରେ ବ୍ୟାଟିଂ କରୁଛନ୍ତି। ଅସମାପ୍ତ ୫ମ ୱିକେଟ୍ ଭାଗୀଦାରିରେ ଏହି ଦୁଇ ଖେଳାଳି ୮୧ ରନ ସଂଗ୍ରହ କରିଛନ୍ତି। ଶୁଭ୍ରାଂଶୁଙ୍କ ଏହି ୧୮୪ ବଲ୍ ପାଳିରେ ୧୩ଟି ଚୌକା ସାମିଲ ରହିଛି। ଅନ୍ୟମାନଙ୍କ ମଧ୍ୟରେ ଅଧିନାୟକ ଶାନ୍ତନୁ ମିଶ୍ର ୭୬, ଚଳିତ ଋତୁରେ ପ୍ରଥମଥର ସୁଯୋଗ ପାଇଥିବା ସ୍ୱସ୍ତିକ ସାମଲ ୩୮, ଗୋବିନ୍ଦ ପୋଦ୍ଦାର ୨୭, ସନ୍ଦୀପ ପଟ୍ଟନାୟକ ୧୨ ରନ କରି ଆଉଟ୍ ହୋଇଛନ୍ତି। ବୋଲିଂରେ ଘରୋଇ ଦିଲ୍ଲୀ ପକ୍ଷରୁ ଫ୍ରଶୁ ବିଜୟରନ ଓ ସୁମିତ ମାଥୁର ୨ଟି ଲେଖାଏ ୱିକେଟ୍ ବାଣ୍ଟି ନେଇଛନ୍ତି। ଚଳିତ ରଣଜୀ ଟ୍ରଫି ସିଜନରେ ଏଲିଟ୍ ଗ୍ରୁପ୍-ଡି'ରେ ସ୍ଥାନ ପାଇଥିବା ଓଡ଼ିଶା ବର୍ତ୍ତମାନ ସୁଦ୍ଧା ୬ ମ୍ୟାଚ୍ ଖେଳି ଗୋଟିଏ ବିଜୟ, ୩ ପରାଜୟ ଓ ୨ଟି ଡ୍ର ସହ ୧୨ ପଏଣ୍ଟ ପାଇ ୭ମ ସ୍ଥାନରେ ରହିଛି। ଏହି ମ୍ୟାଚରେ ସାନ୍ତ୍ୱନାମୂଳକ ବିଜୟ ସହ ଓଡ଼ିଶା ଦଳ ଅଭିଯାନ ଶେଷ କରିବାକୁ ଲକ୍ଷ୍ୟ ରଖିଛି।

ସଂକ୍ଷିପ୍ତ ସ୍କୋର

ଓଡ଼ିଶା ପ୍ରଥମ ପାଳି: ୩୧୪/୪, ୮୮ ଓଭର (ଶୁଭ୍ରାଂଶୁ- ୧୦୯*, ଶାନ୍ତନୁ- ୭୬, ବିପ୍ଳବ- ୪୦*, ଗୋବିନ୍ଦ- ୨୭, ସ୍ୱସ୍ତିକ- ୩୮, ମାଥୁର- ୨/୬୭)।

ଦ.ଆଫ୍ରିକା ବିପକ୍ଷରେ ପ୍ରଥମ ଟେଷ୍ଟ ସିରିଜ ଜିତିଲା ନ୍ୟୁଜିଲାଣ୍ଡ

୯୨ ବର୍ଷର ପ୍ରତୀକ୍ଷିତ ବିଜୟ

ହାମିଲଟନ୍,୧୬।୨(ଏଜେନ୍ସି): ନ୍ୟୁଜିଲାଣ୍ଡ ପ୍ରଥମଥର ପାଇଁ ଦକ୍ଷିଣ ଆଫ୍ରିକା ବିପକ୍ଷରେ ଟେଷ୍ଟ ସିରିଜ ବିଜୟ ହାସଲ କରିଛି। ଦୁଇ ଦଳ ମଧ୍ୟରେ ୯୨ ବର୍ଷର ଟେଷ୍ଟ ଇତିହାସରେ ନ୍ୟୁଜିଲାଣ୍ଡ ପ୍ରଥମଥର ପାଇଁ ଦକ୍ଷିଣ ଆଫ୍ରିକା ବିପକ୍ଷରେ ସିରିଜ ବିଜୟ ସ୍ୱାଦ ଚାଖିଛି। ଦ୍ୱିତୀୟ ତଥା ଅନ୍ତିମ ଟେଷ୍ଟରେ ନ୍ୟୁଜିଲାଣ୍ଡ ଶୁକ୍ରବାର ଦକ୍ଷିଣ ଆଫ୍ରିକାକୁ ୭ ୱିକେଟରେ ପରାସ୍ତ କରି ଇତିହାସ ସୃଷ୍ଟି କରିଛି। ପ୍ରଥମ ଟେଷ୍ଟରେ ନ୍ୟୁଜିଲାଣ୍ଡ ୨୮୧ ରନରେ ବିଜୟୀ ହୋଇଥିଲା। ଫଳରେ ନ୍ୟୁଜିଲାଣ୍ଡ ୨-୦ରେ ଏହି ସିରିଜ ହାତେଇଛି। ପ୍ରଥମ ପାଳିରେ ୩୧ ରନର ଅଗ୍ରଣୀ ହାସଲ କରିଥିବା ଦକ୍ଷିଣ ଆଫ୍ରିକା ଦ୍ୱିତୀୟ ପାଳିରେ ୬୯.୫ ଓଭରରେ ୨୩୫ ରନକରି ଅଲଆଉଟ ହୋଇଥିଲା। ଫଳରେ ନ୍ୟୁଜିଲାଣ୍ଡ ସମ୍ମୁଖରେ ୨୬୭ ରନର ବିଜୟଲକ୍ଷ୍ୟ ଧାର୍ଯ୍ୟ ହୋଇଥିଲା। ଜବାବରେ ନ୍ୟୁଜିଲାଣ୍ଡ ଅଭିଜ୍ଞ କେନ୍ ୱିଲିୟମସନଙ୍କ ଅପରାଜିତ ୧୩୩ ରନର ଶତକୀୟ ପାଳି ବଳରେ ୯୪.୨ ଓଭରରେ ୩ ୱିକେଟ ହରାଇ ୨୬୯ ରନକରି ବିଜୟୀ ହୋଇଛି। ମୋଟ ୯ ୱିକେଟ ଅକ୍ତିଆର କରିଥିବା ନ୍ୟୁଜିଲାଣ୍ଡ ଦ୍ରୁତ ବୋଲର ୱିଲିୟମ ଓ'ରୁର୍କ ମ୍ୟାଚ୍‌ର ଶ୍ରେଷ୍ଠ ଖେଳାଳି ବିବେଚିତ ହୋଇଛନ୍ତି। ସେହିପରି ସିରିଜରେ ଏକାଧିକ ଶତକ ହାସଲ କରି ମୋଟ୍ ୪୦୩ ରନ ସଂଗ୍ରହ କରିଥିବା କେନ୍ ୱିଲିୟମସନ ସିରିଜର ଶ୍ରେଷ୍ଠ ଖେଳାଳି ବିବେଚିତ ହୋଇଛନ୍ତି।

● ଖେଲୋ ଇଣ୍ଡିଆ ବିଶ୍ୱବିଦ୍ୟାଳୟ କ୍ରୀଡ଼ା

ଗଗନେନ୍ଦୁ ଟେନିସର ସଂଯୋଜକ ମନୋନୀତ

ଭୁବନେଶ୍ୱର, ୧୬।୨ (ସମିସ): ଖେଲୋ ଇଣ୍ଡିଆ ବିଶ୍ୱବିଦ୍ୟାଳୟ କ୍ରୀଡ଼ାର ଆଗାମୀ ୪ର୍ଥ ସଂସ୍କରଣ ଚଳିତ ମାସ ୧୯ରୁ ୨୯ ତାରିଖ ପର୍ଯ୍ୟନ୍ତ ଆସାମ ସମେତ ଅରୁଣାଚଳ ପ୍ରଦେଶ, ମେଘାଳୟ, ମିଜୋରାମ, ସିକ୍କିମ, ନାଗାଲାଣ୍ଡ ଓ ତ୍ରିପୁରାରେ ମିଳିତ ଭାବେ ଆରମ୍ଭ ହେବାକୁ ଯାଉଛି। ମୋଟ୍ ଉପରେ ୨୦ଟି କ୍ରୀଡ଼ା ଏହି ବିଶ୍ୱବିଦ୍ୟାଳୟ କ୍ରୀଡ଼ାରେ ଖେଳାଯିବ। ଯେଉଁଥିରେ ପାଖାପାଖି ୪୫୦୦ ପୁରୁଷ ଓ ମହିଳା କ୍ରୀଡ଼ାବିତ୍ ଏଥିରେ ଯୋଗଦେବେ ବୋଲି ଜଣାପଡ଼ିଛି। ଏହି ସମ୍ମାନଜନକ ପ୍ରତିଯୋଗିତା ଲାଗି କିଟ୍ ଓ କିସ୍‌ର କ୍ରୀଡ଼ା ନିର୍ଦ୍ଦେଶକ ଡ. ଗଗନେନ୍ଦୁ ଦାଶଙ୍କୁ ଟେନିସ କ୍ରୀଡ଼ାର ସଂଯୋଜକ ଭାବେ ମନୋନୀତ କରାଯାଇଛି। ଭାରତୀୟ ବିଶ୍ୱବିଦ୍ୟାଳୟ ସଂଘ (ଏଆଇୟୁ) ପକ୍ଷରୁ ଗଗନେନ୍ଦୁଙ୍କୁ ଏହି ଗୁରୁଦାୟିତ୍ୱ ପ୍ରଦାନ କରାଯାଇଛି। ଏଆଇୟୁ ଦ୍ୱାରା ଦିଆଯାଇଥିବା ଟେନିସ ଇଭେଣ୍ଟର ସମସ୍ତ ଦାୟିତ୍ୱକୁ ସଂଯୋଜନା କରିବେ। ଏହି ଅବସରରେ କିଟ୍ ଓ କିସ୍‌ର ପ୍ରତିଷ୍ଠାତା ତଥା ସାଂସଦ ପ୍ରଫେସର ଅଚ୍ୟୁତ ସାମନ୍ତ ତାଙ୍କୁ ଶୁଭେଚ୍ଛା ଜଣାଇଛନ୍ତି।

MATRIC MATE

BSE ODISHA MATRIC EXAM-2024

SUBJECT : SSC
PROBABLE QUESTION PAPER

OBJECTIVE

୧. ସତକ ନିରାପତ୍ତା ବ୍ୟବସ୍ଥାକୁ ବିଶେଷ କରି କେତୋଟି ବର୍ଗରେ ଶ୍ରେଣୀଭୁକ୍ତ କରାଯାଇଛି ?
(A) ୨ (B) ୩ (C) ୪ (D) ୫

୨. କେନ୍ଦ୍ରୀୟ ମୋଟରଯାନ ଆକ୍ଟ କେଉଁ ମସିହାରେ ସଂଶୋଧିତ ହୋଇଛି ?
(A) ୨୦୧୮ (B) ୨୦୨୦ (C) ୨୦୧୯ (D) ୨୦୧୬

୩. ରାଜ୍ୟ ସରକାର ହିଟ୍ ଏବଂ ରନ୍ ମୋଟରଯାନ ଦୁର୍ଘଟଣା ମାମଲାରେ ପ୍ରାଣ ହରାଇଥିବା ପରିବାରଙ୍କୁ କେତେ ଲକ୍ଷ ଟଙ୍କା ସହାୟତା ଦେଇଥାନ୍ତି ?
(A) ୧ (B) ୨ (C) ୩ (D) ୪

୪. ଓଡିଶା ଗୁଡ ସମରିଟାନ ନୀତି କେତେ ମସିହାରେ ପ୍ରଣୀତ ହୋଇଥିଲା ?
(A) ୨୦୧୬ (B) ୨୦୧୭ (C) ୨୦୧୮ (D) ୨୦୧୯

୫. ଭାରତର ଭାଇସ୍‌ରାୟ କାହାର ପ୍ରତିନିଧି ଭାବରେ କର୍ଯ୍ୟ କରୁଥିଲେ ?
(A) ଇଷ୍ଟଇଣ୍ଡିଆ କମ୍ପାନୀର (B) ଇଂଲଣ୍ଡ ରାଣୀ / ରାଜାଙ୍କର
(C) ବ୍ରିଟିଶ୍ ପାର୍ଲିଆମେଣ୍ଟର (D) ଭାରତ ସରକାରଙ୍କର

୬. ଜୁନାଗଡର ନବାବ କେଉଁ ଦେଶକୁ ପଳାୟନ କରିଥିଲେ ?
(A) ବାଙ୍ଗଳାଦେଶ (B) ପାକିସ୍ତାନ (C) ସାଉଦିଆରବ (D) ଆଫଗାନିସ୍ଥାନ

୭. "ଦଶହାରା ଭେଟି" ପୁସ୍ତକର ଲେଖକ କିଏ ଥିଲେ ?
(A) କାହ୍ନୁ ଚରଣ ମହାନ୍ତି (B) ଘନଶ୍ୟାମ ମହାନ୍ତି (C) ନାରଣ ମହାନ୍ତି (D) କଳ୍ପତରୁ ମହାନ୍ତି

୮. ହରେକୃଷ୍ଣ ମହତାବ କେବେ ଷ୍ଟାଫୋର୍ଡ କ୍ରିପସ୍‌ଙ୍କୁ ସାମ୍ବାତ କରିଥିଲେ ?
(A) ୧୯୪୦ (B) ୧୯୪୨ (C) ୧୯୪୪ (D) ୧୯୪୫

୯. ଗୋଆରୁ ଭାରତୀୟ ସୈନ୍ୟ ପ୍ରତ୍ୟାହର ପ୍ରସ୍ତାବଟି ଜାତିସଂଘର ସୁରକ୍ଷା ପରିଷଦରେ କେଉଁ ରାଷ୍ଟ୍ର ଭିଟୋ ପ୍ରୟୋଗ ବଳରେ ଅକାମୀ ହୋଇଯାଇଥିଲା ?
(A) ଆମେରିକା (B) ଚୀନ୍ (C) ଫ୍ରାନ୍ସ (D) ରୁଷ୍

୧୦. ଗୋଆ ଭାରତର କେତେ ତମ ରାଜ୍ୟ ଭାବରେ ଆତ୍ମପ୍ରକାଶ କରିଥିଲେ ?
(A) ୨୨ (B) ୨୫ (C) ୨୬ (D) ୨୭

୧୧. "ଅନ୍ତ୍ୟୋଦୟ ଅନ୍ନଯୋଜନା" କେଉଁ ବର୍ଷ ଆରମ୍ଭ ହେଲା ?
(A) ୨୦୦୦ (B) ୨୦୦୧ (C) ୨୦୦୨ (D) ୧୯୯୭

୧୨. କେଉଁଟି ଆଣବିକ ରିଆକ୍ଟର ନୁହେଁ ?
(A) ଆକାଶ (B) ଜେରେଲିନା (C) ଧ୍ରୁବ (D) କାମିନୀ

୧୩. ସାଇଲେଣ୍ଟଭେଲି ଜାତୀୟ ଉଦ୍ୟାନ କେଉଁ ରାଜ୍ୟରେ ଅବସ୍ଥିତ ?
(A) କର୍ଣ୍ଣାଟକ (B) ତାମିଲନାଡୁ (C) କେରଳ (D) କେଉଁଟି ନୁହେଁ

୧୪. ସ୍ଥିଥ ଭାଲୁ କେଉଁ ସଂରକ୍ଷିତ ଜୈବମଣ୍ଡଳରେ ଦେଖାଯାଏ ?
(A) କାନ୍ହା (B) ପାନ୍ନା (C) ଅମର କଣ୍ଟକ (D) କଚ୍ଛ

୧୫. କେଉଁଟି ଶୁଷ୍କ ଅଞ୍ଚଳର ବାଷ୍ପୀଭବନ ଫଳରେ ସୃଷ୍ଟି ହୋଇଥାଏ ?
(A) ଜିପସମ୍ (B) ସୁନା (C) ସଲଫର (D) ଗ୍ରାନାଇଟ୍

୧୬. ଓଡିଶାରେ ବକ୍‌ସାଇଟ କେତେ ଶତାଂଶ ଉତ୍ପାଦିତ ହୋଇଥାଏ ?
(A) ୪୩ (B) ୪୯ (C) ୪୮ (D) ୪୭

୧୭. କେଉଁଟି ଏକ ଅପତଟ ତୈଳ ଖଣି ?
(A) ଦିଗବୋଇ (B) ବାସେଇନ୍ (C) ମୋରାନ୍ (D) ହଗ୍ରୁଦାନ

୧୮. CNG ର ପୂରାନାମ କଣ ?
(A) Combine Natural Gas (B) Central Natural Gas
(C) Compresed Natural Gas (D) Compressed Natural Gas

୧୯. ସେବିର ସ୍କୋରସ୍ ସିଷ୍ଟମରେ କେତେ ଦିନ ମଧ୍ୟରେ ଅଭିଯୋଗ ଉପରେ କାର୍ଯ୍ୟାନୁଷ୍ଠାନ ନିଆଯାଇଥାଏ ?
(A) ୪୫ (B) ୪୦ (C) ୧୫ (D) ୩୦

୨୦. କେଉଁ ଦରସୂଚକ ବୃଦ୍ଧି ପାଇବା ଦେଶ ପାଇଁ ଶୁଭଲକ୍ଷଣ ନୁହେଁ ?
(A) ପାଇକାରୀ (B) ଖାଉଟି (C) ଉଭୟ (D) କେଉଁଟି ନୁହେଁ

୨୧. କେବେ ଶୁଭାରମ୍ଭ ଭାରତ ଯୋଜନା ପ୍ରକଳ୍ପ ଆରମ୍ଭ ହେଲା ?
(A) Feb. 17, 2017 (B) Feb. 18, 217
(C) Feb. 20, 2017 (D) Feb. 14, 2017

୨୨. ଓଡିଶାରେ ଶୁଭାରମ୍ଭ ଯୋଜନାର ନାମକରଣ କଣ ଅଟେ ?
(A) ଆମ ଓଡିଶା ନବୀନ ଓଡିଶା (B) ନବ ପ୍ରବର୍ତ୍ତନ ଲହରୀ (C) ଉଭୟ (D) କୌଣସି ନୁହେଁ

୨୩. (i) ଚିହ୍ନିତ ସ୍ଥାନ କେଉଁ
ତାପଜ ବିଦ୍ୟୁତ କେନ୍ଦ୍ରକୁ ସୂଚାଉଛି।
(A) ରୁପନଗର (B) ଭାଟିଣ୍ଡା (C) କାଳକୋଟ (D) ଯମୁନା ନଗର

୨୪. (ii) ଚିହ୍ନିତ ସ୍ଥାନ କେଉଁ
ଜାତୀୟ ଉଦ୍ୟାନକୁ ସୂଚାଉଛି ?
(A) ସାଇଲେଣ୍ଟ ଭେଲି (B) ପେରିୟାର (C) ଫସଲ ଜାତୀୟ ଉଦ୍ୟାନ (D) ପୁଷ୍ପଉପତ୍ୟାକା

୨୫. (ii) ଚିହ୍ନିତ ସ୍ଥାନ କେଉଁ
କୋଇଲା ଖଣିକୁ ସୂଚାଉଛି ?
(A) ନେଭେଲି (B) ଝରିଆ (C) ଶିବସାଗର (D) ତାଳଚେର

୨୬. ଦୁଇ ଚକିଆ ଯାନର ଯାତ୍ରୀ କ୍ଷମତା କେତେ ?
(A) ୨ (B) ୩ (C) ୪ (D) ୧

୨୭. ନିଶାସକ୍ତ ହୋଇ ଗାଡି ଚାଳନା କଲେ କେଉଁ ପ୍ରକାର ଦଣ୍ଡ ରହିଛି ?
(A) ଜେଲ (B) ଆର୍ଥିକ (C) ଆର୍ଥିକ ଓ ଜେଲ (D) କୌଣସିଟି ନୁହେଁ

୨୮. ଓଡିଶା ଗୁଡ ସମରିଟାନ୍ ନୀତି କେବେ ପ୍ରଣୟନ କରାଯାଇଛି ?
(A) ୨୦୧୬ (B) ୨୦୧୭ (C) ୨୦୧୮ (D) ୨୦୧୯

୨୯. ସାଧାରଣ ଟ୍ରାଫିକ୍ ନିୟମ ଉଲଂଘନ କରୁଥିବା ଗାଡି ଚାଳକ ମାନଙ୍କୁ ସଂଶୋଧିତ ମୋଟର ଯାନ ଆଇନ୍ ୨୦୧୯ ଅନୁସାରେ କେତେ ଗୁଣ ପର୍ଯ୍ୟନ୍ତ ଆର୍ଥିକ ଦଣ୍ଡ ବୃଦ୍ଧି କରାଯାଇଛି ?
(A) ୨ ଗୁଣ (B) ୮ ଗୁଣ (C) ୧୦ ଗୁଣ (D) ୧୨ ଗୁଣ

୩୦. ଉପଗ୍ରହ ଯୋଗାଯୋଗ କେନ୍ଦ୍ର କେଉଁଠାରେ ଅବସ୍ଥିତ ?
(A) ଇନ୍ଦୋର (B) ତ୍ରମ୍ବେ (C) ଆରଭି (D) ଲକ୍ଷ୍ନୌ

୩୧. କେବେ ଭାରତରେ ଏକ ନୂଆଶିଳ୍ପନୀତି ଘୋଷିତ ହୋଇଥିଲା ?
(A) ୧୯୫୧ (B) ୧୯୫୬ (C) ୧୯୯୦ (D) ୧୯୯୧

୩୨. ଗୋଆରେ କେବେ ସାଧାରଣ ନିର୍ବାଚନ ହେଲା ?
(A) ୧୯୬୦ (B) ୧୯୬୧ (C) ୧୯୬୩ (D) ୧୯୬୭

୩୩. 1949 June 19 ରେ କେଉଁଠାରେ ଗଣ ଭୋଟ ଅନୁଷ୍ଠିତ ହୋଇଥିଲା ?
(A) ପୁଦୁଚେରୀ (B) ୟାନାମ (C) ଚନ୍ଦରନଗର (D) କରାଇକଲ

୩୪. କିଏ ପୁନର୍ଗଠିତ ଓଡିଶାଇ ଗଡଜାତ ତଦନ୍ତ କମିଟିର ସମ୍ପାଦକ ଥିଲେ ?
(A) ହରେକୃଷ୍ଣ ମହତାବ (B) ସାରଙ୍ଗଧର ଦାସ
(C) ବଳବନ୍ତରାୟ ମେହେଟା (D) ପଟ୍ଟାଭି ସୀତାରାମାୟା

୩୫. କେଉଁ ସ୍ଥାନରୁ ଭାରତରେ ଦେଶୀୟରାଜ୍ୟ ମିଶ୍ରଣ ପ୍ରକ୍ରିୟା ଆରମ୍ଭ ହୋଇଥିଲା ?
(A) ମୟୁରଭଞ୍ଜ (B) ନୀଳଗିରି (C) ଜୁନାଗଡ (D) କଳାହାଣ୍ଡି

୩୬. କେଉଁ ଦେଶୀୟ ରାଜ୍ୟଟି ତତ୍‌କାଳୀନ ବର୍ମେ ପ୍ରଦେଶ ସହିତ ମିଶି ଯାଇଥିଲା ?
(A) ଗୋଆଲିଅର (B) ଇଂଦୋର (C) କୋହ୍ଲାପୁର (D) ନଲାରଗଡ

୩୭. ପଞ୍ଜାବ ପାର୍ବତ୍ୟ ରାଜ୍ୟ ଏଜେନ୍‌ସିର କେତେ ଗୋଟି ରାଜ୍ୟକୁ ନେଇ ହିମାଚଳ ପ୍ରଦେଶ

ଯଦି ଲୋକେ ନ ଦେଖିଲେ

ହାଟ ମଝିରେ ବ୍ରହ୍ମଜ୍ଞାନ

କିଏ ନାକର ଗୁଣା ପିନ୍ଧିଲେ ନାକ ଟେକି ଟେକି କଥା ହେଉଥିଲା । ହାତରେ ଘଡ଼ି ପିନ୍ଧିଲେ ହାତ ହଲେଇ କଥା କହୁଥିଲା । ପୁଣି କିଏ ଗୋଡ଼ରେ ପାଉଁଜି ପିନ୍ଧିଲେ ଗୋଡ଼ କଚାଡ଼ି ଚାଲୁଥିଲା । ମନ ଭିତରେ ଗୋଟିଏ କଥା- ଏସବୁ ପିନ୍ଧି ଲାଭ କ'ଣ, ଯଦି ଲୋକେ ନ ଦେଖିଲେ !

ମନୁଆ ଦା'କୁ ପିଲାଦିନେ ଦେଖିଚି ମୁଁ । ନୂଆ ବାହା ହେଇଥାଏ ସେ । ଯଉତୁକରେ ଘଡ଼ି, ସାଇକଲ, ରେଡିଓ ପାଇଥିଲା । ଗାଁ ଦାଣ୍ଡକୁ ବାହାରିଲେ ଘଡ଼ି ପିନ୍ଧି ସାଇକଲ ଧରି ବାହାରେ । ରେଡ଼ିଓଟା ବି କାନ୍ଧରେ ଝୁଲେଇ ଫୁଲ୍ ସାଉଣ୍ଡ ଦେଇଥାଏ । ଦାଣ୍ଡରେ ଲୋକ ଥାନ୍ତୁ ନ ଥାନ୍ତୁ, ସାଇକଲ୍‌ର ଘଣ୍ଟି ବାଜୁଥାଏ । ତେବେ ରେଡିଓଟା ଘରେ ଥିଲେ, ଘରଲୋକେ ଶୁଣନ୍ତେନି ! ଲାଭ କ'ଣ? ଯଦି ଲୋକେ ନ ଦେଖିଲେ!

ସେତେବେଳେ ଲୋକେ ଦେଖେଇ ହେଉଥିଲେ, ଆଜି ବି ଦେଖେଇ ହେଉଚନ୍ତି । ହେଲେ ସେତେବେଳେ ଲୋକେ ଯେମିତି ଦେଖୁଥିଲେ, ଆଜି ଦେଖୁନାହାନ୍ତି । ତେବେ ଦେଖେଇ ହେବାର ପ୍ରୟାସ ଯେ ବଢ଼ିଯାଇଚି, ଆମେ ତାହା ଅସ୍ୱୀକାର କରିପାରିବାନି । ସେତେବେଳେ ତାହା ଗହଣା, ପୋଷାକ ଭିତରେ ସୀମିତ ଥିଲା । ଏବେ ଏହା ଏକାନ୍ତ ବ୍ୟକ୍ତିଗତ କଥା ଯାଏ ମାଡ଼ିଗଲାଣି ।

କାଲି ମାଘସପ୍ତମୀ ଗଲା । ଆମେ ଚନ୍ଦ୍ରଭାଗା ଯାଇଥିଲୁ । ମାଘସପ୍ତମୀରେ ବୁଡ଼ ପକେଇ ପୁଣ୍ୟ ଅର୍ଜନ କରିବୁ । ଦିନକ ଆଗରୁ କୋଣାର୍କର ଗୋଟେ ହୋଟେଲ୍‌ରେ ରହିଥିଲୁ ପାହାନ୍ତାରୁ ଉଠି ସମୁଦ୍ରରେ ବୁଡ଼ ପକେଇବୁ । ପାହାନ୍ତାରୁ ସମୁଦ୍ର କୂଳରେ ପହଞ୍ଚି ତ ଗଲୁ । କିନ୍ତୁ ପାଣିରେ ପଶିବା ପାଇଁ ସାଙ୍ଗଟା ନାରାଜ । କହୁଥାଏ- ସିନ୍ଦୂରା ଫାଟୁ, ଟିକେ ସକାଳ ହେଉ । ନହେଲେ ଫଟୋ ଉଠିବ ନାହିଁ ଯେ ! ସେମିତି ମାଘବୁଡ଼ ପକେଇ ଲାଭ କ'ଣ, ଯଦି ଲୋକେ ନ ଦେଖିଲେ !

ଆମେ ଖାଦ୍ୟ ଖାଉ ପେଟ ପାଇଁ । ଜିଭ ପାଇଁ ବି ରୁଚିକର ଖାଦ୍ୟ ଖାଉ । କେବଳ ପେଟ ଭରିବା ପାଇଁ ନୁହେଁ ତ, ସୁସ୍ଥ ରହିବା ପାଇଁ ପୁଷ୍ଟିକର ଖାଦ୍ୟମାନ ଖାଇଥାଉ । ଅଣ୍ଡା, ମାଛ, ମାଂସ ଆଦି ହିତକର କି ଅହିତକର, ତାହା କେବଳ ଆମ ପାଇଁ । ତେବେ ଖାଇ ଦେଇ କେବଳ ଆମେ ସନ୍ତୁଷ୍ଟ ହେଇଯାଉକି? ଆମେ ଦେଖିବୁ ଲୋକେ ଦାନ୍ତ ଖୁଣ୍ଟିଖୁଣ୍ଟି ଗଳିମୁଣ୍ଡ ଯାଏ ଆସନ୍ତି, ଆଉ କହନ୍ତି ଆଜିକାଲି ଏ ମାଂସଗୁଡ଼ା ଦାନ୍ତସନ୍ଧିରେ ଲାଗିଯାଉଚି ପରା । ରବିବାର ଦିନ ତ ଖାଇସାରି ଆମ ଘର ଆଗ ପିଣ୍ଡିରେ ଥୋକେ ବସିଯାଆନ୍ତି, କେବଳ କା' ଘରେ କି ଆମିଷ ରୋଷେଇ ହେଇଥିଲା, ଗପିବା ପାଇଁ ।

ଅନେକଙ୍କ ବ୍ୟସ୍ତତା ବଢ଼ିଗଲାଣି । ଖାଇଥିବା ଖାଦ୍ୟ ବିଷୟରେ କାହାକୁ କିଛି କହିପାରୁନାହାନ୍ତି । ଶୁଣିବା ପାଇଁ ବି ପିଣ୍ଡିରେ କେହି ବସୁନାହାନ୍ତି । ତେବେ ଏ କଥାଗୁଡ଼ା କ'ଣ ଅଛପା ରହିଯିବ ! ଏଣୁ ଥୋକେ ଖାଇଥିବା ଅଣ୍ଡାର ଚୋପା, ମାଂସହାଡ଼, ମାଛ କଣ୍ଟାକୁ ରାସ୍ତା ଉପରକୁ ପକେଇ ଦେଉଚନ୍ତି । ସତେ ଯେମିତି ଖାଦ୍ୟଗୁଡ଼ା ଜୀର୍ଣ୍ଣ ହେବନି, ଲୋକେ ନ ଦେଖିଲେ ।

ଏବେ ଏବେ ଏ ହାଡ଼, କଣ୍ଟା, ଖୋଳପା ଫିଙ୍ଗା ବ୍ୟାପାରରେ ଅଙ୍କୁଶଟିଏ ଲାଗିଯାଇଚି । ଗଳି ଭିତରକୁ ବର୍ଜ୍ୟବସ୍ତୁ ଫିଙ୍ଗିବା ପାଇଁ ଗାଡ଼ିଟିଏ ଆସୁଚି । ଦେଖେଇ ହେବାକୁ ଚାହୁଁଥିବା ଲୋକ କିନ୍ତୁ ନିରାଶ ହେଇ ନାହାନ୍ତି । ସମୟ ସୁଯୋଗ ଦେଖି ଦାମୀ ହୋଟେଲକୁ ଯାଉଚନ୍ତି । ଶହେ ଟଙ୍କା ଖାଦ୍ୟକୁ ହଜାରେ ଦେଇ ଖାଉଚନ୍ତି । ଫଟୋ ଉଠେଇ ଫେସ୍‌ବୁକ୍ ଆଦି ବିବିଧ ସାମାଜିକ ଗଣମାଧ୍ୟମରେ ପୋଷ୍ଟ କରି ଦେଉଚନ୍ତି । ଏତେ ଖର୍ଚ୍ଚ କରି ଲାଭ କ'ଣ, ଯଦି ଲୋକେ ନ ଦେଖିଲେ !

ବାହାଘରେ ନନା ଆସନ୍ତି । ହୋମ କରନ୍ତି । ସ୍ୱାମୀ-ସ୍ତ୍ରୀଙ୍କ ଦାମ୍ପତ୍ୟ ଜୀବନ ସୁଖମୟ ହେଉ ବୋଲି ଭଗବାନଙ୍କ ନିକଟରେ ପ୍ରାର୍ଥନା କରନ୍ତି । ପରିବାରର ସମସ୍ତେ ପୂଜା ସାମଗ୍ରୀ ଯୋଗାଡ଼ରେ ଲାଗିଯାଆନ୍ତି । ଏବେ ତ ଏସବୁ ଉପଚାର ମାତ୍ର । ବାହାଘରେ ସବୁଠୁ ଜରୁରି ଏବେ – ଫଟୋ ସେସନ୍ ଓ ଭିଡିଓ ସୁଟିଙ୍ଗ୍ । ସେଇଟା କି ବିବାହ ବନ୍ଧନ କି ହୋ, ଯଦି ଲୋକେ ନ ଦେଖିଲେ !

ବିବାହ ବନ୍ଧନ ଏକ ସାର୍ବଜନୀନ କାର୍ଯ୍ୟକ୍ରମ । ଯାକୁ ଲୋକଙ୍କୁ ଦେଖେଇବାରେ ଅସୁବିଧା ନାହିଁ । କିନ୍ତୁ ଏହାପରେ ଯାହା ସବୁ- ତାହା ଏକାନ୍ତ ବ୍ୟକ୍ତିଗତ । ସମ୍ପର୍କ ନିଜ ଭିତରେ ସୁଦୃଢ଼ ରହୁ । ଏଇଠି ଅନ୍ତତଃ ନ ଭାବିଲେ ଚଳନ୍ତା – କି ଲାଭ ଲୋକେ ନ ଦେଖିଲେ । ■

- ଜ୍ଞାନ ହୋତା
ଚହଟା, ବିଡ଼ାନାସୀ, କଟକ-୧୪

ପୁଣି ଥରେ କବିର୍‌ଙ୍କ ସହ କାମ କରିବେ କାର୍ତ୍ତିକ୍

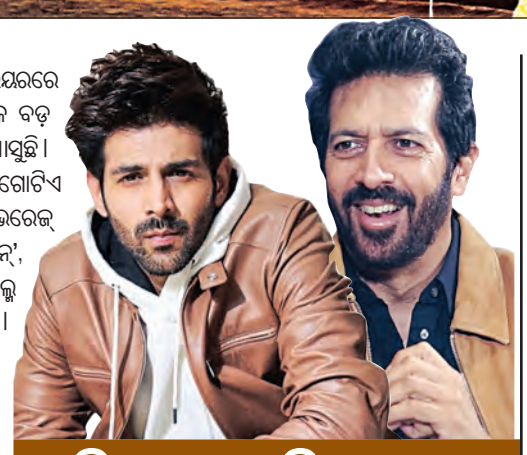

ବଲିଉଡ୍ ଅଭିନେତା କାର୍ତ୍ତିକ୍ ଆର୍ଯ୍ୟନ୍ ବହୁତ କମ୍ ଦିନର କ୍ୟାରିୟରରେ ଆଗଧାଡ଼ିର ଅଭିନେତାଙ୍କୁ କଡ଼ା ଟକ୍କର ଦେଉଛନ୍ତି । ଅନେକ ବଡ଼ ବଡ଼ ପ୍ରୋଜେକ୍ଟରୁ କାର୍ତ୍ତିକ୍‌ଙ୍କୁ କାମ କରିବା ପାଇଁ ଅଫର୍ ଆସୁଛି । ୨୦୨୩ରେ କାର୍ତ୍ତିକ୍‌ଙ୍କର ଦୁଇଟି ଫିଲ୍ମ ରିଲିଜ୍ ହୋଇଥିଲା । ଏଥିରୁ ଗୋଟିଏ ହିଟ୍ ହୋଇଥିବାବେଳେ ଆଉ ଗୋଟିଏ ବକ୍ସ ଅଫିସ୍‌ରେ ଆଭରେଜ୍ ବିଜିନେସ୍ କରିଥିଲା । ଚଳିତବର୍ଷ କାର୍ତ୍ତିକ୍‌ଙ୍କ ଅଭିନୀତ 'ଚନ୍ଦୁ ଚାମ୍ପିୟନ୍', 'ଭୁଲ୍‌ଭୁଲୈୟା-୩' ଏବଂ 'ଆଶିକୀ-୩' ମୁକ୍ତିଲାଭ କରିବ । କିନ୍ତୁ ଯେଉଁ ଫିଲ୍ମ ପାଇଁ କାର୍ତ୍ତିକ୍ ଅଧିକ ଚର୍ଚ୍ଚାରେ ରହିଛନ୍ତି, ତାହା ହେଉଛି 'ଚନ୍ଦୁ ଚାମ୍ପିୟନ୍' । ଜୁନ୍ ୧୪ରେ ଏହା ରିଲିଜ୍ ହେବ । 'ଚନ୍ଦୁ ଚାମ୍ପିୟନ୍' ରିଲିଜ୍ ହେବା ପୂର୍ବରୁ କାର୍ତ୍ତିକ୍‌ଙ୍କ ହାତକୁ ଏକ ବଡ଼ ପ୍ରୋଜେକ୍ଟ ଆସିଛି । 'ଚନ୍ଦୁ ଚାମ୍ପିୟନ୍'ର ନିର୍ଦ୍ଦେଶକ କବିର୍ ଖାନ୍, କାର୍ତ୍ତିକ୍‌ଙ୍କ କାମରେ ଏତେମାତ୍ରାରେ ପ୍ରଭାବିତ ହୋଇଛନ୍ତି ଯେ, ସେ ତାଙ୍କ ସହିତ ଆଉ ଏକ ଫିଲ୍ମ କରିବା ପାଇଁ ଚାହୁଁଛନ୍ତି । 'ଚନ୍ଦୁ ଚାମ୍ପିୟନ୍'ର ସୁଟିଂ ସରିବା ପରେ ଏହି ଫିଲ୍ମର ସୁଟିଂ ଆରମ୍ଭ ହେବ ବୋଲି ଜଣାପଡ଼ିଛି । ଏଠାରେ ପ୍ରକାଶ ଥାଉ କି, 'ଚନ୍ଦୁ ଚାମ୍ପିୟନ୍' ଏକ ସ୍ପୋର୍ଟସ୍ ଡ୍ରାମା ହେବ । ସାଜିଦ୍ ନାଡିୟାଡୱାଲା ଓ କବିର୍ ଖାନ୍ ଏହାର ପ୍ରଯୋଜନା ଦାୟିତ୍ୱରେ ଅଛନ୍ତି ।

ବାହାଘରରେ 'ଲିପ୍‌ଷ୍ଟିକ୍ ବୁଥ୍'

ସମୟ ସହିତ ବାହାଘର ଉତ୍ସବରେ ଅନେକ ପରିବର୍ତ୍ତନ ଆସିଛି । ଆଜିକାଲି ଲୋକମାନେ ବାହାଘରକୁ ଯଥାସମ୍ଭବ ଆକର୍ଷଣୀୟ ଓ ଭିନ୍ନ ଢଙ୍ଗରେ କରିବାକୁ ପ୍ରୟାସ କରୁଛନ୍ତି । କହିବାକୁ ଗଲେ, ଏବର ସମୟରେ ବାହାଘର ହେଉଛି ଏକ ବଡ଼ ଉତ୍ସବ । ତେଣୁ ଏବେ କେବଳ ବାହାଘରରେ ଅତିଥିମାନେ ସ୍ୱାଦିଷ୍ଟ ଖାଦ୍ୟ ଖାଇ ଖୁସି ମନରେ ଘରକୁ ଫେରିବେ, ତାହା ଉପରେ ଦୃଷ୍ଟି ଦିଆଯାଉ ନାହିଁ, ବରଂ ବାହାଘରରେ ଭୋଜିଭାତ ବ୍ୟତୀତ ସେମାନଙ୍କ ମନୋରଞ୍ଜନ ଯେଭଳି ହେବ, ତାହା ଉପରେ ବି ବାହାଘର ଆୟୋଜକ ବିଶେଷ ଦୃଷ୍ଟି ଦେଉଛନ୍ତି । ସେଥିପାଇଁ ବାହାଘରରେ 'ସେଲ୍‌ଫି ଜୋନ୍' ତିଆରି କରାଯାଉଛି । ଏବେ ତ 'ଲିପଷ୍ଟିକ୍ ବୁଥ୍' ସାଙ୍ଗକୁ 'ପରଫ୍ୟୁମ୍ ଷ୍ଟାଣ୍ଡ', 'ଟାଟୁ ବାର୍' ଭଳି ଏକାଧିକ ଷ୍ଟଲ୍ ଦେଖିବାକୁ ମିଳୁଛି । ଏହାମାଧ୍ୟମରେ ଅତିଥିମାନେ ନିଜ ପସନ୍ଦର ମେକ୍‌ଅପ୍ ସହିତ ନିଜକୁ ବ୍ୟସ୍ତ ରଖି ବାହାଘରର ଭିନ୍ନ ଏକ ଅନୁଭୂତି ସାଉଁଟୁଛନ୍ତି । ସେହିପରି ବାହାଘର ଉତ୍ସବରେ ଏଭଳି ବ୍ୟବସ୍ଥାକୁ 'ଇଣ୍ଟରଆକ୍ଟିଭ୍ ସେସନ୍' ବୋଲି କୁହାଯାଉଛି । ତେବେ ଏବେ ବଡ଼ ବଡ଼ ୱେଡ଼ିଂ ପ୍ଲାନର୍ ଏଭଳି ସୁବିଧା ସହ ଦାମୀ ଉପହାର ମଧ୍ୟ ଅତିଥିଙ୍କୁ ଦେବା ବ୍ୟବସ୍ଥା କରୁଛନ୍ତି । ଏହାବାଦ୍ ଭାରତୀୟ ବାହାଘରଗୁଡ଼ିକରେ ରାଜସ୍ଥାନର ଚୁଡ଼ି ତିଆରି କରିବା, ବ୍ଲକ୍ ପ୍ରିଣ୍ଟିଂ ଷ୍ଟଲ୍‌ଠୁ ଆରମ୍ଭ କରି ଚାଉଳ, ନଡ଼ିଆ ଉପରେ ଖୋଦେଇ କାର୍ଯ୍ୟର ବୁଥ୍ ମଧ୍ୟ ଦେଖିବାକୁ ମିଳୁଛି । ଅନ୍ୟପଟେ ଅତିଥିମାନଙ୍କଠାରୁ ମଧ୍ୟ ଏନେଇ ସକାରାତ୍ମକ ପ୍ରତିକ୍ରିୟା ମଧ୍ୟ ମିଳୁଛି । କାରଣ ବାହାଘରରେ ସେମାନଙ୍କ ପାଇଁ କିଛି ସ୍ୱତନ୍ତ୍ର ବ୍ୟବସ୍ଥା ହୋଇଥିବା ଜାଣି ସେମାନେ ଖୁସି ଅନୁଭବ କରୁଛନ୍ତି । ଅବଶ୍ୟ ବାହାଘରରେ ଏଭଳି ବ୍ୟବସ୍ଥା ପାଇଁ ୫୦ ଲକ୍ଷ ଉପରେ ଅଧିକ ଟଙ୍କାର ବଜେଟ୍ ରହୁଛି ।

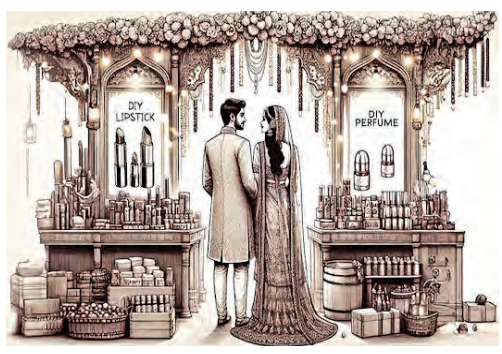

ଛୁଇଁଲେ ଦୋହଲିଯାଏ ବିଶାଳ ପଥର

ଫ୍ରାନ୍ସର ହ୍ୟୁଏଲ ଗୋଟ ଜଙ୍ଗଲରେ ଗ୍ରାନାଇଟ୍‌ର ଏକ ବିଶାଳକାୟ ପଥର ରହିଛି । ଏହି ପଥରର ଓଜନ ହାତୀର ଓଜନଠାରୁ ମଧ୍ୟ ଅଧିକ । ତେବେ ଏହି ପଥରର ସ୍ୱତନ୍ତ୍ରତା ହେଉଛି ଏହାର ଓଜନ ଅଧିକ ହେଲେ ବି ଏହି ପଥରଟିକୁ ଲୋକେ ସହଜରେ ହାତରେ ହଲାଇ ପାରନ୍ତି । 'ଟ୍ରେମ୍ବେଲିଂ ଷ୍ଟୋନ୍' ନାମରେ ଜଣାଶୁଣା ଏହି ପଥରର ଓଜନ ମଣିଷଠାରୁ ଯଥେଷ୍ଟ ଅଧିକ । ଏଥିପାଇଁ କେବଳ ଏକ ନିର୍ଦ୍ଦିଷ୍ଟ ସ୍ଥାନକୁ ଛୁଇଁବାକୁ ପଡ଼ିଥାଏ । ଯଦିଓ ଲୋକେ ଏହାକୁ ଚମତ୍କାର ବୋଲି ଚିନ୍ତା କରିଥାନ୍ତି, ଏହା ବାସ୍ତବରେ ବିଜ୍ଞାନ ଉପରେ ଆଧାରିତ । ଏହି ପଥରର ଓଜନ ୧୩୨ ଟନ୍ । ତେବେ ଏହି ପଥରଟି ଅନ୍ୟ ଏକ ପଥର ଉପରେ ଏମିତି ଢଳି ରହିଛି ଯେ, ଏହାର ଏକ କୋଣ ଆଦୌ ସ୍ଥିର ନ ଥାଏ । ତେଣୁ ପଥରର ଗୋଟିଏ କୋଣକୁ ଛୁଇଁବା ମାତ୍ରେ, ପଥରଟି ଉପର ତଳ ଦୋହଲିଥାଏ । ଦେଶ ବିଦେଶରୁ ବହୁ ସଂଖ୍ୟାରେ ପର୍ଯ୍ୟଟକ ଏହି ପଥରକୁ ଦେଖିବାକୁ ଆସିଥାନ୍ତି ।

ଆଜିର ରାଶିଫଳ

ମେଷ: ବ୍ୟବସାୟରୁ ସଫଳତା ମିଳିବ । ସ୍ୱାସ୍ଥ୍ୟ ଉପରେ ଅଧିକ ଧ୍ୟାନ ଦିଅନ୍ତୁ । ସନ୍ତାନଙ୍କ ପ୍ରଗତିରେ ଅଭିଭାବକ ଖୁସି ହେବେ । ସକାରାତ୍ମକ ଦୃଷ୍ଟିରୁ ଦିନଟି ଭଲ ।

ବୃଷ: ଭାଗ୍ୟ ଆପଣଙ୍କ ସାଥି ଦେବ । ଅଟକି ପଡ଼ିଥିବା କାର୍ଯ୍ୟ ପୂରା ହେବ । ଦୂରଯାତ୍ରାରୁ ଲାଭ ମିଳିବ । ଆଜିର ପ୍ରେମ ବ୍ୟାପାରରେ ଦିନଟି ବହୁତ ଭଲ । ବିଦ୍ୟାର୍ଥୀମାନେ କ୍ୟାରିୟରକୁ ନେଇ ଚିନ୍ତାରେ ରହିବେ ।

ମିଥୁନ: କୌଣସି କ୍ଷେତ୍ରରୁ ଆଘାତ ପାଇପାରନ୍ତି । ପ୍ରତିକୂଳ ପରିସ୍ଥିତିରେ ଆଦୌ ଭୟ କରନ୍ତୁନି । ଅଯଥା ଖର୍ଚ୍ଚରୁ ଦୂରେଇ ରୁହନ୍ତୁ । ବିଦ୍ୟାର୍ଥୀମାନେ ପ୍ରତିଯୋଗିତାମୂଳକ ପରୀକ୍ଷାରେ ଭଲ ପ୍ରଦର୍ଶନ କରିବେ ।

ସିଂହ: ଶତ୍ରୁଙ୍କୁ ଦୁର୍ବଳ ମନେ କରନ୍ତୁନି । ଅଟକି ଥିବା କାର୍ଯ୍ୟ ସମାପନ ହେବ । ପ୍ରେମିକ ପ୍ରେମିକାଙ୍କ ମିଳନ ଯୋଗ ରହିଛି । ବ୍ୟବସାୟ ଦୃଷ୍ଟିରୁ ଦିନଟି ବହୁତ ଭଲ । ମହିଳାମାନେ ଘରକାର୍ଯ୍ୟରେ ବ୍ୟସ୍ତ ରହିବେ ।

କର୍କଟ: ଜୀବନସାଥୀଙ୍କ ସାନ୍ନିଧ୍ୟ ମିଳିବ । ନୂତନ ବ୍ୟବସାୟ ଆରମ୍ଭ କରିପାରନ୍ତି । ପରିବାରବର୍ଗଙ୍କ ସହ ଦୂରସ୍ଥାନକୁ ଯାତ୍ରା କରିପାରନ୍ତି । ବିଦ୍ୟାର୍ଥୀମାନେ ଖେଳମନସ୍କ ହେବେ । ପ୍ରଭୁ ମହାଦେବଙ୍କ ଆରାଧନା କରନ୍ତୁ ।

କନ୍ୟା: ଭାବନା ଅନୁସାରେ ନିଷ୍ପତ୍ତି ନେବା ଠିକ୍ ନୁହେଁ । ଅଧିକ କ୍ଷତି ସହିପାରନ୍ତି । ଗୁରୁଜନଙ୍କ ପରାମର୍ଶ ନେଇ ନୂତନ କାର୍ଯ୍ୟରେ ଯୋଗ ଦିଅନ୍ତୁ । ପିଲାମାନେ ଖେଳକୁଦରେ ସମୟ ବିତାଇବେ ।

ତୁଳା: ଭୂମି, ଯାନବାହନ କିଣିବାର ଅଧିକ ସମ୍ଭାବନା ରହିଛି । ଅଭିଭାବକମାନେ ସନ୍ତାନଙ୍କ କ୍ୟାରିୟରକୁ ନେଇ ଚିନ୍ତାରେ ରହିବେ । ପ୍ରତିକୂଳ ପରିସ୍ଥିତିରେ ଧୈର୍ଯ୍ୟହରା ହୁଅନ୍ତୁନି । ବନ୍ଧୁ ଯୋଗ ରହିଛି ।

ବିଛା: ବ୍ୟାପାରିକ ଦିଗରୁ ଦିନଟି ଭଲ । ସ୍ୱାସ୍ଥ୍ୟ ଭଲ ରହିବ । ସନ୍ତାନଙ୍କ ଖୁସିରେ ଖୁସି ହେବେ । ଅଚାନକ ଖୁସି ଖବର ପାଇପାରନ୍ତି । ଉଧାର ଦେଇପାରନ୍ତି । ମହିଳାମାନଙ୍କୁ ମୁଖ୍ୟ ଦାୟିତ୍ୱ ମିଳିବ ।

ଧନୁ: ସୃଜନାଶୀଳତା ବୃଦ୍ଧି ପାଇବ । ଅଧିକ ଖର୍ଚ୍ଚାନ୍ତ ହେବେ । ସ୍ୱାସ୍ଥ୍ୟ ବହୁତ ଭଲ ରହିବ । ପ୍ରେମ ବ୍ୟାପାରରେ ସଫଳ ହେବେ । ଆଜି ଭାଗ୍ୟ ଆପଣଙ୍କ ସାଥି ଦେବ । କର୍ମକ୍ଷେତ୍ରରେ ବଡ଼ ଦାୟିତ୍ୱ ପାଇପାରନ୍ତି ।

ମକର: ଆପଣଙ୍କ ପ୍ରତିଭା ପ୍ରସ୍ଫୁଟିତ ହେବ । ସରକାରୀ ଚାକିରିଆଙ୍କ ପାଇଁ ଆଜି ଦିନଟି ବହୁତ ଭଲ । ବନ୍ଧୁଙ୍କ ସହିତ ମନୋରଞ୍ଜନ କରିବେ । ଦିନଟି ବେଶ୍ ହସଖୁସିରେ ବିତିବ ।

କୁମ୍ଭ: ଅଚାନକ ଆପଣଙ୍କ ମନ ଭିତରେ ପରିବର୍ତ୍ତନ ଆସିବ । ଆର୍ଥିକ ସମସ୍ୟା ରହିବନି । ଅନ୍ୟକୁ ଉଧାର ଦେଇ ଠକିପାରନ୍ତି । ଆୟ ଅନୁସାରେ ଅଧିକ ବ୍ୟୟ ହେବ । ଭଗବାନଙ୍କ ପୂଜାର୍ଚ୍ଚନା କରନ୍ତୁ ।

ମୀନ: ଜମି କିଣାବିକା ଯୋଗ ରହିଛି । ଅନ୍ୟମାନଙ୍କୁ ସାହାଯ୍ୟ କରି ଉଦାହରଣ ସୃଷ୍ଟି କରିବେ । ଅଧିକ ଲାଭ ପାଇବା ଆଶାରେ ଭୁଲ୍ କରନ୍ତୁନି । ମହିଳାମାନେ ଘର କାମରେ ବ୍ୟସ୍ତ ରହିବେ ।

ଆଜିର ଇତିହାସ

- ୧୮୬୩-ଜେନେଭାରେ ଅନ୍ତରାଷ୍ଟ୍ରୀୟ ରେଡକ୍ରସ୍‌ର ସ୍ଥାପନା ।
- ୧୯୧୫- ଗାନ୍ଧିଜୀ ପ୍ରଥମ ଥର ଶାନ୍ତିନିକେତନ ଯାତ୍ରା କରିଥିଲେ ।
- ୧୯୩୩- ଆମେରିକାରେ ସାପ୍ତାହିକ ପତ୍ରିକା 'ନ୍ୟୁଜ୍ ୱିକ୍' ପ୍ରକାଶିତ ।
- ୧୯୬୯-ଚୀନ୍-ଭିଏତନାମ ଯୁଦ୍ଧ ଆରମ୍ଭ ହେଲା ।
- ୧୯୯୬- ନାସା ଡିସ୍‌କଭରି ପ୍ରୋଗ୍ରାମର ଆରମ୍ଭ କଲା ।
- ୨୦୦୯- ନିର୍ବାଚନ ଆୟୋଗ ଅନ୍ତିମ ଚରଣ ମତଦାନ ଶେଷ ହେବା ପର୍ଯ୍ୟନ୍ତ ଏକଜିଟ୍ ପୋଲ୍‌ର ପ୍ରସାରଣ ଉପରେ ରୋକ୍ ଲଗାଇଲେ ।

ମାତୃଭାଷା

ମହେନ୍ଦ୍ର କୁମାର ଘଡ଼େଇ

ମାତୃଭାଷା ପରି ଆଉ ଭାଷାଟିଏ
ଦେଖିଅଛ କୁହ କିଏ
ଅନ୍ତର ଭିତର କଥା କହିବାକୁ
ଆଗ ଲୋଡ଼ା ହୁଏ ଯିଏ ।
କେବେ ଧ୍ୱନି ବର୍ଣ୍ଣ ଅବନାରେ ଗଢ଼େ
ପୁଣି କେବେ ଯୁକ୍ତାକ୍ଷର
ଭାବ ଭାଷା ଦେଇ ମଧୁବୋଳା କଥା
ଓଠୁ ଝରେ ନିରନ୍ତର ।
ରାଗ ରୋଷ କଳି ମାନ ଅଭିମାନ
ନିମିଷେ ତୁଟାଇ ଦିଏ
ପରକୁ ଆପଣା କରି ସୁପଥରେ
ଆଗକୁ ଆଗକୁ ନିଏ ।
ଡର ଭୟ ଦୂର କରି ସେ ମନରେ
ସାହସ ଶକତି ଆଣେ
ବୁଦ୍ଧି ବିଦ୍ୟା ବଳେ ନ ହୋଇବା କାମ
କରି ଜନମନ କିଣେ ।
ମାଆ ମାଟି ମାତୃଭୂମି ମାତୃଭାଷା
ଜନନୀ ପରିକା ଜାଣ
ଦିବସ ରଜନୀ ତାଙ୍କ ସେବା କରି
ହେବା ଲକ୍ଷ୍ୟପଥେ ଟାଣ ।
ହତାଦର ଯିଏ କରିଅଛି ତାଙ୍କୁ
ନରକ ପୁରେ ତା' ବାସ
ଯା' ଲହକା ଜିଭ ଚାଟି ପକାଇବ
ଗୁଣ ଯଶ ପଉରୁଷ ।
ବିଦେଶୀ ଦରବ ଭୂଷଣ ଭାଷାକୁ
ବରତରେ ତଡ଼ି ଦେଇ
ଧର ନିଜ ଭାଷା ଚଳଣି ପୋଷାକ
ଭେଦାଭେଦ ଭୁଲିଯାଇ ।

କଟରପଡ଼ା, ନିଶ୍ଚିନ୍ତକୋଇଲି, କଟକ
ମୋ: ୯୪୩୭୭୪୦୫୬୬

ପହେଳି

- ଶୀତଋତୁ ପରେ ଆସଇ ମୁହିଁ
ମନଲୋଭା ପୁଷ୍ପେ ସଜେଇ ହୋଇ
ଗଛରେ ଜନମେ ନୂଆ ପତର
କାନକୁ ଶୁଭଇ କୋଇଲି ସ୍ୱର
ଆମ୍ବ ବଉଳର ବାସ ଛୁଟଇ
ଋତୁରାଜ ବୋଲି କୁହନ୍ତି କେହି
ଏବେ କହିଦିଅ ନାମଟି ମୋର
ମୋ ପରଶେ ଧରା ଦିଶେ ସୁନ୍ଦର ।

ଉତ୍ତର-ବସନ୍ତ ଋତୁ

- ବସନ୍ତ ଆସିଲେ ସରାଗେ ମୁହିଁ
ଦକ୍ଷିଣ ଦିଗରୁ ଧୀରେ ବହଇ
ମୋ ପରଶେ ଜନେ ହୁଅନ୍ତି ଖୁସି
ଖରାର ପ୍ରକୋପ ଲାଗେନି ବେଶି
ପବନ ରୂପେ ମୁଁ ଦେହକୁ ହିତ
କହି ପାରିବକି ମୋ ନାମ ମିତ ।

ଉତ୍ତର-ମଳୟ ପବନ

- ଶୀତ କମିଗଲେ ଏହି ଜଗତେ
ସିଏ ଏକ ଫୁଲ ଗଛରେ ଫୁଟେ
ସେ ଫୁଲର ବାସ ଭାରି ମଧୁର
କୁହୁଡ଼ି ଅଟଇ ବଇରି ତା'ର
ସେ ଫୁଲରୁ ଜନ୍ମେ ଫଳର ରାଜା
ଖାଇଲେ ତାହାକୁ ଲାଗଇ ମଜା
ସେଇ ଗଛ ଡାଳେ କୋଇଲି ବସେ
କୁହୁ କୁହୁ ଗୀତ ଗାଏ ହରଷେ
ସେ ଫୁଲର ନାମ ଯିଏ କହିବ
ସୁନାପିଲାରେ ସେ ଗଣା ହୋଇବ ।

ଉତ୍ତର-ଆମ୍ବ ବଉଳ

- ରାମଚନ୍ଦ୍ର ବେହେରା
ତେନ୍ତୁଳିପଦା, ଜଗତସିଂହପୁର,
ମୋ-୭୩୫୫୬୩୪୩୪୬

ସକାଳ ଶିଶୁ କୁଇଜ୍-୧୦୭

(୧) ଆମ ସୌରମଣ୍ଡଳର କେଉଁ ଗ୍ରହର ସର୍ବାଧିକ ଉପଗ୍ରହ ଅଛନ୍ତି?
ଉତ୍ତର: _____

(୨) ଉତ୍କଳ କେଶରୀ ଭାବେ କିଏ ପରିଚିତ?
ଉତ୍ତର: _____

(୩) ବିଶ୍ୱ ସ୍ୱାସ୍ଥ୍ୟ ସଂଗଠନର ମୁଖ୍ୟାଳୟ କେଉଁଠାରେ ଅଛି?
ଉତ୍ତର: _____

(୪) ଧୂଆଁପତ୍ରରେ ଥିବା ବିଷାକ୍ତ ପଦାର୍ଥର ନାମ କ'ଣ?
_____

(୫) କାଜିରଙ୍ଗା ଜାତୀୟ ଉଦ୍ୟାନ ଭାରତର କେଉଁ ରାଜ୍ୟରେ ରହିଛି?
ଉତ୍ତର: _____

ସକାଳ ଶିଶୁ କୁଇଜ୍‌ରେ ଅଂଶଗ୍ରହଣ କରୁଥିବା ଛାତ୍ରଛାତ୍ରୀମାନେ ଏବେ ସେମାନଙ୍କ ଉତ୍ତରକୁ sakalasishu@gmail.comରେ ପଠାଇବାକୁ ଅନୁରୋଧ । ତିନିଜଣ ସଠିକ୍ ଉତ୍ତରଦାତାଙ୍କ ନାମ ଏହି ପୃଷ୍ଠାରେ ପ୍ରକାଶ ପାଇବ ।

ଗତ ସପ୍ତାହର କୁଇଜ୍ ବିଜେତା
- ଦେବାଶିଷ କର, ଆଙ୍ଗପଦା, ଭଦ୍ରକ
- ଓମ୍ ପ୍ରକାଶ ରଣା, ଚକେଇସିହାଣୀ, ଭୁବନେଶ୍ୱର
- ଜସ୍ମିନ୍ ମଲ୍ଲିକ୍, ପ୍ରୀତିପୁର, ଯାଜପୁର

ଆମର ଯୋଗାଯୋଗ ଠିକଣା
ନନ୍ଦିଘୋଷ ନେଟ୍‌ୱର୍କ ପ୍ରାଇଭେଟ୍ ଲିମିଟେଡ୍
ଇଡ୍‌କୋ ପ୍ଲଟ୍ ନଂ- ୯୦-୯୧, ଭଗବାନପୁର, ଭୁବନେଶ୍ୱର-୭୫୧୦୧୯

ସୁମନ

ପ୍ରକୃତ ବନ

ରାଜକୋଟ ଟେଷ୍ଟ

ଡକେଟ୍‌ଙ୍କ ଶତକ: ଇଂଲଣ୍ଡର ଦୃଢ଼ ଜବାବ

ରାଜକୋଟ୍,୧୬।୨(ଏଜେନ୍ସି)

ଚଳିତ ଭାରତ ବିପକ୍ଷ ତୃତୀୟ ଟେଷ୍ଟ ମ୍ୟାଚ୍‌ରେ ଭ୍ରମଣକାରୀ ଇଂଲଣ୍ଡ ଶୁକ୍ରବାର ଦ୍ୱିତୀୟ ଦିବସରେ ତା'ର ପ୍ରଥମ ପାଳି ଆରମ୍ଭ କରି ଓପନର ବେନ୍ ଡକେଟଙ୍କ ଅପରାଜିତ ୧୩୩ ରନର ଶତକୀୟ ପାଳି ବଳରେ ଦମ୍‌ଦାର ପ୍ରଦର୍ଶନ କରିଛି। ଟସ୍ ଜିତି ଭାରତ ପ୍ରଥମ ପାଳିରେ ୧୩୦.୫ ଓଭରରେ ୪୪୫ ରନକରି ଅଲଆଉଟ ହୋଇଥିଲା। ଜବାବରେ ଇଂଲଣ୍ଡ ପ୍ରଥମ ପାଳି ଆରମ୍ଭ କରି ଦ୍ୱିତୀୟ ଦିବସ ଖେଳ ଶେଷ ସୁଦ୍ଧା ୩୫ ଓଭରରେ ଦୁଇ ୱିକେଟ ହରାଇ ୨୦୭ ରନ ସଂଗ୍ରହ କରି ଦୃଢ଼ ଜବାବ ଦେଇଛି। ଇଂଲଣ୍ଡ ଏବେ ୮ ୱିକେଟ ବାକି ରଖି ୨୩୮ ରନ ପଛରେ ପଡିଛି। ଷ୍ଟମ୍ପ ଅପସାରଣ ବେଳକୁ ଡକେଡ ୧୧୮ଟି ବଲର ସମ୍ମୁଖୀନ ହୋଇ ୨୧ ଚୌକା ଓ ୨ ଛକା ସହ ୧୩୩ ରନ ଓ ଅଭିଜ୍ଞ ଜୋ ରୁଟ୍ ୯ ରନକରି ଅପରାଜିତ ରହିଛନ୍ତି। ଡକେଟ ଏଥିସହ କ୍ୟାରିୟରର ତୃତୀୟ ଟେଷ୍ଟ ଶତକ ହାସଲ କରିଛନ୍ତି। ଦ୍ରୁତ ଗତିରେ ବ୍ୟାଟିଂ କରି ସେ ମାତ୍ର ୮୮ଟି ବଲର ସମ୍ମୁଖୀନ ହୋଇ ଶତକ ପୂରଣ କରିଥିଲେ। ଅନ୍ୟତମ ଓପନର ଜ୍ୟାକ କ୍ରଲି ୧୫ ରନକରି ଥିବା ବେଳେ ସୁଇପ୍ କରିବାକୁ ଯାଇ ରଜତ ପଟିଦାରଙ୍କୁ କ୍ୟାଚ୍ ଦେଇ ଆଉଟ୍ ହୋଇଥିଲେ। ସେହିପରି ଓଲି ପୋପ୍ ୩୯ ରନ କରିଥିବା ବେଳେ ମହମ୍ମଦ ସିରାଜଙ୍କ ଦ୍ୱାରା ଏଲ୍‌ବିଡବ୍ଲ୍ୟୁ ହୋଇ ପ୍ୟାଭିଲିୟନ ଫେରିଥିଲେ। ସିରାଜ ଓ ଅଶ୍ୱିନ ଗୋଟିଏ ଲେଖାଏ ୱିକେଟ ଅକ୍ତିଆର କରିଥିଲେ।

ଉଡ୍‌ଙ୍କୁ ୪ ୱିକେଟ: ଭାରତ ୪୪୫ରେ ଅଲଆଉଟ

ପୂର୍ବରୁ ଅସମାପ୍ତ ପ୍ରଥମ ପାଳି ସ୍କୋର ୩୨୬/୫ରୁ ଖେଳ ଆରମ୍ଭ କରି ଭାରତ ଦ୍ୱିତୀୟ ଦିବସରେ ୪୪୫ ରନକରି ଅଲଆଉଟ ହୋଇଥିଲା। ଅପରାଜିତ ଥିବା ରବୀନ୍ଦ୍ର ଜାଡେଜା ଆଉ ମାତ୍ର ଅଧିକ ୨ ରନ ଅଧିକ ସଂଗ୍ରହ କରି ୧୧୨ ରନରେ ଆଉଟ ହୋଇଥିଲେ। ଜୋ ରୁଟ୍‌ଙ୍କ ଦ୍ୱାରା ସେ କଟ୍ ଆଣ୍ଡ ବୋଲ୍ଡ ହୋଇ ପ୍ୟାଭିଲିୟନ ଫେରିଥିଲେ। ରାତ୍ର ଜଗୁଆଳି ଭାବେ ଆସିଥିବା କୁଲଦୀପ ଯାଦବ ୧ରୁ ଖେଳ ଆରମ୍ଭ କରି ୪ ରନକରି ଜେମ୍ସ ଆଣ୍ଡରସନଙ୍କ ବଲ୍‌ରେ ୱିକେଟରକ୍ଷକ ବେନ ଫୋକ୍ସଙ୍କୁ କ୍ୟାଚ୍ ଦେଇ ଆଉଟ ହୋଇଥିଲେ। ଏହାପରେ ଅଷ୍ଟମ ୱିକେଟରେ ଅଶ୍ୱିନ ଓ ପଦାର୍ପଣ କରିଥିବା ୱିକେଟରକ୍ଷକ ବ୍ୟାଟର ଧ୍ରୁବ ଜୁରେଲ ୭୭ ରନ ସଂଗ୍ରହ କରି ଦଳର ସ୍କୋରକୁ ୪୦୦ ରନ ପାର କରାଇଥିଲେ। ଅଶ୍ୱିନ ୩୭ ରନ କରି ରେହାନ ଅହମ୍ମଦଙ୍କ ଶିକାର ହୋଇଥିଲେ। ଜୁରେଲ ଦୁଇଟି ଜୀବନଦାନ ପାଇଥିଲେ ମଧ୍ୟ ଫାଇଦା ଉଠାଇ ନପାରି ସେ ୪୬ ରନ କରି ଆଉଟ ହେବା ସହ ଅର୍ଦ୍ଧଶତକ ହାସଲରୁ ବଞ୍ଚିତ ହୋଇଥିଲେ। ସେହିପର ଯଶପ୍ରୀତ ବୁମ୍‌ରା ୨୮ ବଲରୁ ଦ୍ରୁତ ୨୬ ରନକରି ମାର୍କ ଉଡଙ୍କ ଦ୍ୱାରା ଏଲ୍‌ବିଡବ୍ଲ୍ୟୁ ହୋଇଥିଲେ। ମହମ୍ମଦ ସିରାଜ ୩ ରନକରି ଅପରାଜିତ ରହିଥିଲେ। ଗୁରୁବାର ପ୍ରଥମ ଦିବସରେ ଅଧିନାୟକ ରୋହିତ ଶର୍ମା ୧୩୧ ଓ ସର୍ଫରାଜ ଖାନ ୬୨ ରନ ସଂଗ୍ରହ କରିଥିଲେ। ବୋଲିଂରେ ଇଂଲଣ୍ଡ ତରଫରୁ ଉଡ୍ ସର୍ବାଧିକ ୪, ରେହାନ ଅହମ୍ମଦ ୨, ଆଣ୍ଡରସନ, ଟମ ହର୍ଟଲି ଓ ଜୋ ରୁଟ୍ ଗୋଟିଏ ଲେଖାଏ ୱିକେଟ ଅକ୍ତିଆର କରିଥିଲେ। ପୂର୍ବରୁ ପ୍ରଥମ ଟେଷ୍ଟରେ ଇଂଲଣ୍ଡ ୨୮ ରନ ଓ ଦ୍ୱିତୀୟ ଟେଷ୍ଟରେ ଭାରତ ୧୦୬ ରନରେ ବିଜୟୀ ହୋଇଥିଲେ। ଫଳରେ ୫ ମ୍ୟାଚ୍ ବିଶିଷ୍ଟ ଏହି ସିରିଜ ୧-୧ ବରାବର ସ୍ଥିତିରେ ରହିଛି।

ସଂକ୍ଷିପ୍ତ ସ୍କୋର

ଭାରତ ପ୍ରଥମ ପାଳି- ୪୪୫/୧୦, ୧୩୦.୫ ଓଭର (ରୋହିତ- ୧୩୧, ଜାଡେଜା- ୧୧୨, ସର୍ଫରାଜ- ୬୨, ଜୁରେଲ- ୪୬, ଅଶ୍ୱିନ- ୩୭, ବୁମ୍‌ରା- ୨୬, ଉଡ୍- ୪/୧୧୪, ରେହାନ- ୨/୮୫)।

ଇଂଲଣ୍ଡ ପ୍ରଥମ ପାଳି- ୨୦୭/୨, ୩୫ ଓଭର (ଡକେଟ- ୧୩୩*, ପୋପ- ୩୯, ରୁଟ୍- ୯*, କ୍ରଲି- ୧୫, ଅଶ୍ୱିନ- ୧/ ୩୭, ସିରାଜ-୧/୫୪)।

ଅଶ୍ୱିନ @୫୦୦

ରାଜକୋଟ,୧୬।୨(ଏଜେନ୍ସି): ଭାରତୀୟ ଅଭିଜ୍ଞ ଅଫ୍ ସ୍ପିନର ରବିଚନ୍ଦ୍ରନ ଅଶ୍ୱିନ କ୍ୟାରିୟରରେ ଆଉ ଏକ ମାଇଲଖୁଣ୍ଟ ଛୁଇଁଛନ୍ତି। ସେ ଟେଷ୍ଟରେ ୫୦୦ ୱିକେଟ ପୂରଣ କରିଛନ୍ତି। ଦ୍ୱିତୀୟ ଭାରତୀୟ ବୋଲର ଭାବେ ସେ ଏହି ଉପଲବ୍ଧି ହାସଲ କରିଛନ୍ତି। ପୂର୍ବରୁ କିମ୍ବଦନ୍ତୀ ସ୍ପିନର ଅନିଲ କୁମ୍ବଲେ ପ୍ରଥମ ଭାରତୀୟ ବୋଲର ଭାବେ ୧୦୫ଟି ଟେଷ୍ଟ ଖେଳି ଏହି ମାଇଲଖୁଣ୍ଟ ଅତିକ୍ରମ କରିଥିଲେ। ତେବେ ଅଶ୍ୱିନ ଦ୍ରୁତତମ ଭାରତୀୟ ବୋଲର ଭାବେ ୫୦୦ ୱିକେଟ ହାସଲ କରି ଏକ ବିରଳ କ୍ଲବରେ ସାମିଲ ହୋଇଛନ୍ତି। ରାଜକୋଟରେ ଚାଲିଥିବା ତୃତୀୟ ଟେଷ୍ଟ ମ୍ୟାଚ୍‌ରେ ଅଶ୍ୱିନ ଇଂଲଣ୍ଡ ଓପନର ଜ୍ୟାକ କ୍ରଲିଙ୍କୁ ଆଉଟ କରି ଏହି ଐତିହାସିକ ସଫଳତା ପାଇଛନ୍ତି।

୫୦୦ ଟେଷ୍ଟ ୱିକେଟ ହାସଲକାରୀ ବୋଲର

ଖେଳାଳି	ଦେଶ	ମ୍ୟାଚ୍	ୱିକେଟ
ମୁଥିୟା ମୁରଲୀଧରନ	ଶ୍ରୀଲଙ୍କା	୧୩୩	୮୦୦
ଶେନ ୱର୍ଣ୍ଣ	ଅଷ୍ଟ୍ରେଲିଆ	୧୪୫	୭୦୮
ଜେମ୍ସ ଆଣ୍ଡରସନ	ଇଂଲଣ୍ଡ	୧୮୫	୬୯୬
ଅନିଲ କୁମ୍ବଲେ	ଭାରତ	୧୩୨	୬୧୯
ଷ୍ଟୁଆର୍ଟ ବ୍ରଡ	ଇଂଲଣ୍ଡ	୧୬୭	୬୦୪
ଗ୍ଲେନ ମ୍ୟାକଗ୍ରା	ଅଷ୍ଟ୍ରେଲିଆ	୧୨୪	୫୬୩
କର୍ଟନୀ ୱାଲ୍ସ	ୱେଷ୍ଟଇଣ୍ଡିଜ	୧୩୨	୫୧୯
ନାଥନ ଲାୟନ	ଅଷ୍ଟ୍ରେଲିଆ	୧୨୭	୫୧୭
ଆର ଅଶ୍ୱିନ	ଭାରତ	୯୮	୫୦୦

ଅଶ୍ୱିନଙ୍କ ଏହା ୯୮ତମ ଟେଷ୍ଟ ଥିଲା। କମ୍ ସଂଖ୍ୟକ ଟେଷ୍ଟ ଖେଳି ୫୦୦ ୱିକେଟ ନେବାର ସେ ବିଶ୍ୱର ଦ୍ୱିତୀୟ ଦ୍ରୁତତମ ବୋଲର ସାବ୍ୟସ୍ତ ହୋଇଛନ୍ତି। ପୂର୍ବରୁ ଶ୍ରୀଲଙ୍କାର ମୁଥିୟା ମୁରଲୀଧରନ ୮୭ଟି ଟେଷ୍ଟ ଖେଳି ଏହି ମାଇଲଖୁଣ୍ଟ ହାସଲ କରିଥିଲେ। ବିଶ୍ୱର ୯ମ ବୋଲର ଭାବେ ସେ ଏହି ବିରଳ ସଫଳତା ଅର୍ଜନ କରିଛନ୍ତି। ସେ ଶ୍ରୀଲଙ୍କାରେ ୬ ଟେଷ୍ଟ ଖେଳି ୩୮ ଓ ଭାରତରେ ୫୮ ଟେଷ୍ଟ ଖେଳି ୩୪୭ ୱିକେଟ ଅକ୍ତିଆର କରିଛନ୍ତି। ଅଷ୍ଟ୍ରେଲିଆ ବିପକ୍ଷରେ ୨୨ ଟେଷ୍ଟରେ ସେ ସର୍ବାଧିକ ୧୧୪ଟି ୱିକେଟ ନେଇଛନ୍ତି। ଇଂଲଣ୍ଡ ଅଧିନାୟକ ବେନ ଷ୍ଟୋକ୍ସଙ୍କୁ ସେ ସର୍ବାଧିକ ୧୨ଥର ଆଉଟ କରିଛନ୍ତି।

ସଦରଲାଣ୍ଡଙ୍କ ରେକର୍ଡ ଦ୍ରୁତତମ ଦ୍ୱିଶତକ

ପର୍ଥ,୧୬।୨(ଏଜେନ୍ସି)

ମହିଳା ଟେଷ୍ଟ ଇତିହାସରେ ଅଷ୍ଟ୍ରେଲିଆର ଆନାବେଲ ସଦରଲାଣ୍ଡ ଦ୍ରୁତତମ ଦ୍ୱିଶତକ ଅର୍ଜନ କରି ରେକର୍ଡ କରିଛନ୍ତି। ଫଳରେ ଏଠାରେ ଚାଲିଥିବା ଦକ୍ଷିଣ ଆଫ୍ରିକା ବିପକ୍ଷ ଏକମାତ୍ର ଟେଷ୍ଟରେ ଘରୋଇ ଅଷ୍ଟ୍ରେଲିଆ ସ୍ଥିତି ଦୃଢ଼ କରିଛି। ଟସ ହାରି ଦକ୍ଷିଣ ଆଫ୍ରିକା ପ୍ରଥମ ପାଳିରେ ୩୧.୨ ଓଭରରେ ମାତ୍ର ୭୬ ରନକରି ଅଲଆଉଟ ହୋଇଥିଲା। ଜବାବରେ ପ୍ରଥମ ପାଳି ଆରମ୍ଭ କରି ଅଷ୍ଟ୍ରେଲିଆ ୨୨୫.୨ ଓଭରରେ ୯ ୱିକେଟ ୫୭୫ ରନ ସଂଗ୍ରହ କରି ପାଳି ଘୋଷଣା କରିଥିଲା। ମଧ୍ୟକ୍ରମ ବ୍ୟାଟର ସଦରଲାଣ୍ଡ ୨୫୬ ବଲର ସମ୍ମୁଖୀନ ହୋଇ ୨୭ ଚୌକା ଓ ୨ ଛକା ସହ ୨୧୦ ରନର ଦ୍ରୁତତମ ଦ୍ୱିଶତକୀୟ ପାଳି ଖେଳିଥିଲେ। ଏହାପରେ ଦ୍ୱିତୀୟ ପାଳି ଆରମ୍ଭ କରି ଦକ୍ଷିଣ ଆଫ୍ରିକା ଶୁକ୍ରବାର ଦ୍ୱିତୀୟ ଦିବସ ଖେଳ ଶେଷ ସୁଦ୍ଧା ୨୮ ଓଭର ୩ ୱିକେଟ ହରାଇ ୬୭ ରନ ସଂଗ୍ରହ କରିଛି। ପୂର୍ବରୁ ଭାରତର ମିତାଲି ରାଜ (୨୧୪), ପାକିସ୍ତାନର କିରନ ବାଲୁଚ୍ (୨୪୨) ଓ ଏଲିସ ପେରୀ (୨୧୩*) ସଦରଲାଣ୍ଡଙ୍କଠାରୁ ଅଧିକ ରନ ସଂଗ୍ରହ କରିଛନ୍ତି।

ସର୍ବଭାରତୀୟ ବେସାମରିକ ଟିଟି ଖେଳାଳି ଚୟନ ୧୮ରେ

ଭୁବନେଶ୍ୱର, ୧୬।୨ (ସମିସ): ଗୁଜରାଟର ଗାନ୍ଧୀନଗରସ୍ଥିତ ସଚିବାଳୟ ଜିମଖାନାଠାରେ ମାର୍ଚ୍ଚ ୧୦ରୁ ୧୪ ତାରିଖ ପର୍ଯ୍ୟନ୍ତ ସର୍ବଭାରତୀୟ ବେସାମରିକ ଟେବଲ୍ ଟେନିସ (ଟିଟି) ପ୍ରତିଯୋଗିତା ଅନୁଷ୍ଠିତ ହେବ। ଏଥିପାଇଁ ଓଡ଼ିଶା ଖେଳାଳି ଚୟନ ପ୍ରକ୍ରିୟା ରବିବାର ସକାଳ ୮ଟା ୩୦ରେ ଭୁବନେଶ୍ୱର ଲକ୍ଷ୍ମୀସାଗରସ୍ଥିତ ଓଡ଼ିଶା ଟେବଲ ଟେନିସ ଏକାଡେମୀରେ ହେବାର ସୂଚୀ ରହିଛି। ଏହି ଖେଳରେ କେବଳ ସରକାରୀ ଚାକିରିରେ ଥିବା ବ୍ୟକ୍ତିମାନେ ଭାଗନେଇପାରିବେ। ଇଚ୍ଛୁକ ବ୍ୟକ୍ତି ସେମାନଙ୍କ ସେବା ପୁସ୍ତିକାର ପ୍ରଥମ ପୃଷ୍ଠା ଏବଂ ବିଭାଗ/ ଅଫିସ ପରିଚୟ ପତ୍ର ସହ ଏକ ପାସପୋର୍ଟ୍ ଫଟୋ ସାଙ୍ଗରେ ଆଣି ଚୟନ ପ୍ରକ୍ରିୟାରେ ଯୋଗଦେବାକୁ ଓଡ଼ିଶା ସେକେଟାରୀଏଟ୍ ରିକ୍ରିଏସନ କ୍ଲବ ପକ୍ଷରୁ କୁହାଯାଇଛି। ଅଧିକ ବିବରଣୀ ପାଇଁ ଉପସଭାପତି ମାନଗୋବିନ୍ଦ ଦଳେଇ (୯୦୪୦୫୧୯୪୭୭), ସାଧାରଣ ସମ୍ପାଦକ ମୁରଲୀ ମୋହନ ଦାସ (୯୯୩୮୭୫୨୧୨), କୋଷାଧ୍ୟକ୍ଷ ରଞ୍ଜିତ ମୁଦୁଲି (୯୩୪୮୩୭୭୨୧୫) ଓ କ୍ରୀଡ଼ା ସମ୍ପାଦକ ନୃସିଂହ ଚରଣ ପୃଷ୍ଟି (୯୯୩୭୯୩୬୧୭୫)ରେ ଯୋଗାଯୋଗ କରିବାକୁ କୁହାଯାଇଛି।

● ବ୍ୟାଡମିଣ୍ଟନ ଏସିଆ ଟିମ୍ ଚାମ୍ପିଅନସିପ୍‌ରେ ଐତିହାସିକ ବିଜୟ

ପ୍ରଥମଥର ସେମିରେ ଭାରତୀୟ ମହିଳା

ଶାହା ଆଲମ,୧୬।୨(ଏଜେନ୍ସି): ମାଲେସିଆର ଶାହା ଆଲମରେ ଚାଲିଥିବା ବ୍ୟାଡମିଣ୍ଟନ ଏସିଆ ଟିମ୍ ଚାମ୍ପିଅନସିପ୍‌ରେ ଭାରତୀୟ ମହିଳା ଦଳ ପ୍ରଥମଥର ପାଇଁ ସେମିରେ ପ୍ରବେଶ କରି ଇତିହାସ ସୃଷ୍ଟି କରିଛି। ଶୁକ୍ରବାର ଅନୁଷ୍ଠିତ କ୍ୱାର୍ଟର ଫାଇନାଲରେ ଭାରତ ଗ୍ରୁପ୍ ଏ'ରେ ୩-୦ରେ ହଂକଂକୁ ହରାଇ ସେମିକୁ ଉଠିଛି। ଏଥିସହ ମହିଳା ଦଳ ପ୍ରଥମଥର ପାଇଁ ଏହି ବିଶ୍ୱସ୍ତରୀୟ ଟୁର୍ଣ୍ଣାମେଣ୍ଟରେ ପଦକ ନିଶ୍ଚିତ କରିଛି। ଭାରତ ଏବେ ସେମିରେ ଜାପାନକୁ ଭେଟିବ। ଅନ୍ୟପଟେ ଭାରତୀୟ ପୁରୁଷ ଦଳ ଶୁକ୍ରବାର କ୍ୱାର୍ଟର ଫାଇନାଲ୍‌ରେ ୨-୩ରେ ଜାପାନ୍‌ଠାରୁ ପରାସ୍ତ ହୋଇ ବିଦାୟ ନେଇଛି। କ୍ୱାର୍ଟର ଫାଇନାଲରେ ହଂକଂ ବିପକ୍ଷରେ ପିଭି ସିନ୍ଧୁ, ଅସ୍ମିତା ଚଲିହା ଓ ଯୁଗଳ ଯୋଡି ଅଶ୍ୱିନୀ ପୋନାପ୍ପା ଓ ତନିଶା କ୍ରାଷ୍ଟୋ ବିଜୟୀ ହୋଇ ଭାରତକୁ ଏହି ଐତିହାସିକି ବିଜୟ ପ୍ରଦାନ କରିଥିଲେ। ଏକକରେ ସିନ୍ଧୁ ୨୧-୭, ୧୬-୨୧, ୨୧-୧୨ରେ ଲୋ ସିନ ୟାନ ହାପିଙ୍କୁ ହରାଇଥିଲେ। ସେହିପରି ଅସ୍ମିତା ୨୧-୧୨, ୨୧-୧୩ରେ ୟେୟଙ୍ଗ ସମ ୟିଙ୍କୁ ପରାସ୍ତ କରିଥିଲେ। ସେହିପରି ଯୁଗଳ ମୁକାବିଲାରେ ଅଶ୍ୱିନୀ ଓ ତନିଶା ୨୧-୧୦, ୨୧-୧୪ରେ ମାତ୍ର ୩୫ ମିନିଟ୍‌ରେ ବିଶ୍ୱର ୧୮ ନଂ ଯୋଡି ୟେୟଙ୍ଗ ଏନ୍‌ଗା ତିଙ୍ଗ୍ ଓ ୟେୟଙ୍ଗ ପୁଇ ଲାମଙ୍କୁ ପରାସ୍ତ କରିଥିଲେ।

SBI
ଷ୍ଟେଟ୍ ବ୍ୟାଙ୍କ ଅଫ୍ ଇଣ୍ଡିଆ
କେନ୍ଦ୍ରୀୟ ନିଯୁକ୍ତି ଏବଂ ପଦୋନ୍ନତି ବିଭାଗ,
କର୍ପୋରେଟ୍ କେନ୍ଦ୍ର, ମୁମ୍ବାଇ
ଫୋନ୍: 022-22820427

ବିଶେଷଜ୍ଞ କ୍ୟାଡର୍ ଅଧିକାରୀମାନଙ୍କର ନିଯୁକ୍ତି
ଚୁକ୍ତିନାମା/ନିୟମିତ ଆଧାରରେ

ନିମ୍ନଲିଖିତ ପୋଷ୍ଟଗୁଡ଼ିକ ପାଇଁ ଭାରତୀୟ ନାଗରିକମାନଙ୍କ ଠାରୁ ଆବେଦନ ଗୁଡ଼ିକ ଗ୍ରହଣ କରାଯାଉଛି:

କ୍ର. ସଂ.	ପଦବୀ	ଖାଲି ପଦବୀ	ବିଜ୍ଞାପନ ସଂ.
1	ସର୍ଚ୍ଚଲ ଡିଫେନ୍ସ ବ୍ୟାଙ୍କିଙ୍ଗ ଆଡମିନିଷ୍ଟ୍ରେଟର (ସିଡିବିଏ) ବୃତ୍ତିଗତିକ ସମୀକରଣ ଟିଭିଏସ୍-VI (ଡେପୁଟି ଜେନେରାଲ୍ ମ୍ୟାନେଜର)	01	CRPD/SCO/ 2023-24/31
2	ସହକାରୀ ମ୍ୟାନେଜର (ସୁରକ୍ଷା ଆନାଲିଷ୍ଟ) ନିୟମିତ ଜେଏମ୍‌ଜିଏସ୍-I	23	CRPD/SCO/ 2023-24/32
3	ଡେପୁଟି ମ୍ୟାନେଜର (ସୁରକ୍ଷା ଆନାଲିଷ୍ଟ) ନିୟମିତ ଏମ୍‌ଏମ୍‌ଜିଏସ୍-II	51	
4	ମ୍ୟାନେଜର (ସୁରକ୍ଷା ଆନାଲିଷ୍ଟ) ନିୟମିତ ଏମ୍‌ଏମ୍‌ଜିଏସ୍-III	03	
5	ସହକାରୀ ଜେନେରାଲ୍ ମ୍ୟାନେଜର (ଆପ୍ଲିକେସନ୍ ସୁରକ୍ଷା) ନିୟମିତ ଏସ୍‌ଏମ୍‌ଜିଏସ୍-V	03	
6	କ୍ରେଡିଟ୍ ଆନାଲିଷ୍ଟ ନିୟମିତ ଏମ୍‌ଏମ୍‌ଜିଏସ୍-III	50	CRPD/SCO/ 2023-24/33

ଯୋଗ୍ୟତା ମାନଦଣ୍ଡ (ବୟସ, ଅଭିଜ୍ଞତା, ଜବ୍ ପ୍ରୋଫାଇଲ ଇତ୍ୟାଦି), ଆବଶ୍ୟକ ଫିସ୍ ଏବଂ ଅନ୍ୟାନ୍ୟ ବିବରଣୀ ପାଇଁ ବ୍ୟାଙ୍କର ୱେବସାଇଟ୍ https://bank.sbi/web/careers ଅନଲାଇନ୍ ଆପ୍ଲିକେସନ୍ ଫି ଜମା ଏବଂ ଅନଲାଇନ୍ ଦେୟ ଲିଙ୍କ୍ ସହିତ ଲଗ ଇନ୍ କରନ୍ତୁ । ଆବେଦନ ଏବଂ ଫି ପଠାଇବା ପୂର୍ବରୁ ଯୋଗ୍ୟତା ଏବଂ ଅନ୍ୟାନ୍ୟ ବିବରଣୀ ବିଷୟରେ ସୁନିଶ୍ଚିତ ହେବା ପାଇଁ ବିସ୍ତୃତ ବିଜ୍ଞାପନକୁ ଅନୁସରଣ କରନ୍ତୁ ।

- **ଅନଲାଇନ୍ ଆବେଦନ ଏବଂ ଫିସ୍ ଦେୟ ପାଇଁ ତାରିଖ: 13.02.2024 ରୁ 04.03.2024 ପର୍ଯ୍ୟନ୍ତ ।**

ଯେକୌଣସି ପ୍ରଶ୍ନ ପାଇଁ ଦୟାକରି ଏହି ଲିଙ୍କ୍ ମାଧ୍ୟମରେ ଆମକୁ ଲେଖନ୍ତୁ: **"CONTACT US" —> "Post Your Query"** ଯାହା ବ୍ୟାଙ୍କର ୱେବସାଇଟରେ ଉପଲବ୍ଧ ।

ସ୍ଥାନ: ମୁମ୍ବାଇ
ତାରିଖ: 13.02.2024
ମହା ପ୍ରବନ୍ଧକ (ଆର୍‌ପି ଆଣ୍ଡ ପିଏମ୍)

PRINTED & PUBLISHED BY AMIT KUMAR MALLICK FOR 'THE SAKALA' A UNIT OF NANDIGHOSHA NETWORK PRIVATE LIMITED.
PRINTED AT THE SAKALA, SWOTI VILLAGE, PANIKOILI-755043, DIST: JAJPUR, ODISHA.
EDITOR: UMAKANT MISHRA
ସମ୍ପାଦକ: ଉମାକାନ୍ତ ମିଶ୍ର