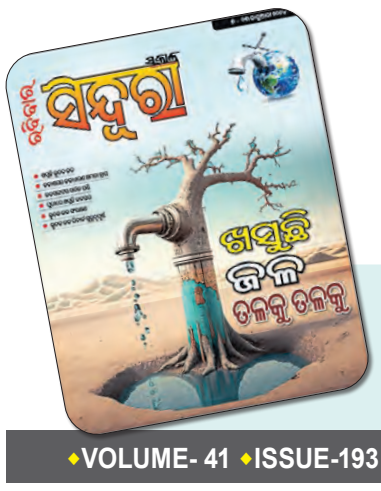

◀◀ ଆଜିର 'ସକାଳ' ସହ 'ସିନ୍ଦୂରା' ପଢ଼ନ୍ତୁ

- RNI REGD NO: 42041/83
- www.sakalaepaper.com
- /sakalanews
- /sakalanews
- www.thesakala.in

ସକାଳ
THE SAKALA

PRINTED AT BHUBANESWAR ■ JEYPORE ■ SAMBALPUR ■ PANIKOILI

◆VOLUME- 41 ◆ISSUE-193 ◆BHUBANESWAR ◆SUNDAY ◆7 JANUARY 2024 ◆PAGE-20 ◆₹ 6.00

◆ବର୍ଷ-୪୧ ◆ସଂଖ୍ୟା-୧୯୩ ◆ଭୁବନେଶ୍ୱର ◆ରବିବାର ◆୭ ଜାନୁଆରୀ ୨୦୨୪ ◆ପୃଷ୍ଠା-୨୦ ◆ଟ.୬.୦୦ (ସିନ୍ଦୂରା ସହ)

DADLS-74

ଜୟ ଜଗନ୍ନାଥ

୧୭ ଜାନୁଆରୀ ୨୦୨୪

ଶ୍ରୀମନ୍ଦିର ପରିକ୍ରମା ପ୍ରକଳ୍ପର ଲୋକାର୍ପଣ ହେବ

OIPR-15001/13/0244/2324

ପଶ୍ଚିମବଙ୍ଗରେ ଇଡି ଟିମ୍ ଉପରେ ପୁଣି ଆକ୍ରମଣ

ଟିଏମ୍‌ସି ନେତା ଗିରଫ, ଜଣଙ୍କ ବିରୋଧରେ ଲୁକ୍‌ଆଉଟ୍ ନୋଟିସ୍

କୋଲକାତା,୬।୧(ଏଜେନ୍ସି): ରାସନ ଘୋଟାଲାକୁ ନେଇ ଗତକାଲି ପ୍ରବର୍ତ୍ତନ ନିର୍ଦ୍ଦେଶାଳୟ(ଇଡି)ର ଏକ ଟିମ୍ ପଶ୍ଚିମବଙ୍ଗର ୨୪ ପ୍ରଗଣା ଜିଲ୍ଲାରେ ଯାଞ୍ଚ କରିବାକୁ ପହଞ୍ଚିଥିଲା। କିନ୍ତୁ ଟିମଏସି ସମର୍ଥକମାନେ ଅସ୍ତ୍ରଶସ୍ତ୍ର ସହ ପହଞ୍ଚି ସୁରକ୍ଷାକର୍ମୀଙ୍କ ଉପସ୍ଥିତିରେ ଇଡି ଅଧିକାରୀମାନଙ୍କ ଉପରେ ଆକ୍ରମଣ କରିବା ସହିତ ସେମାନଙ୍କ ଗାଡି ଭାଙ୍ଗି ଦେଇଥିଲେ। ସ୍ଥିତି ଏଭଳି ହୋଇଥିଲା ଯେ, ଇଡି ଅଧିକାରୀ ଏବଂ ସିଆରପିଏଫ୍ ଯବାନମାନେ ଆତ୍ମରକ୍ଷା ଲାଗି ଘଟଣା ସ୍ଥଳରୁ ଦୌଡି ପଳାଇଥିଲେ। ତେବେ ଏହି ଘଟଣାର କିଛି ଘଣ୍ଟା ପରେ ଇଡି ଟିଏମସି ନେତା ଶଙ୍କର ଆଧ୍ୟଙ୍କୁ ଶନିବାର ପ୍ରତ୍ୟୁଷରେ ଗିରଫ କରିଛି। ବନଗାଓଁ ମ୍ୟୁନିସିପାଲିଟିର ପୂର୍ବତନ ଅଧ୍ୟକ୍ଷ ରହିଥିବା ଶଙ୍କର ରାସନ ଘୋଟାଲାରେ ଜଡ଼ିତ ରହିଥିବା ଇଡି କହିଛି। ଶଙ୍କରଙ୍କୁ ଗିରଫ କରାଯିବାବେଳେ ତାଙ୍କର ସମର୍ଥକମାନେ ବହୁ ସଂଖ୍ୟାରେ ପହଞ୍ଚି ଇଡି ଅଧିକାରୀମାନଙ୍କୁ ବିରୋଧ କରିଥିଲେ। ଏପରିକି ସେମାନେ ଅଧିକାରୀମାନଙ୍କ ଗାଡି ଉପରକୁ ଟେକାପଥର ମାଡ଼ କରିଥିଲେ। ତେବେ ଉପସ୍ଥିତ ସିଆରପିଏଫ୍ ଯବାନ ସ୍ଥିତି ନିୟନ୍ତ୍ରଣ କରିବାକୁ ଲାଠିଚାର୍ଜ କରିଥିବା ଜଣାପଡ଼ିଛି। ଇଡି ଅଧିକାରୀମାନେ ଶଙ୍କରଙ୍କ ବାସଭବନ ସମେତ ତାଙ୍କର କେତେକ ସମ୍ପର୍କୀୟଙ୍କ ଘରେ ମଧ୍ୟ ଚଢଉ କରିଥିଲେ। ଏହି ସମୟରେ ଶଙ୍କରଙ୍କ ଶ୍ୱଶୁରଙ୍କ ଘରୁ ଇଡି ନଗଦ ୮ ଲକ୍ଷ ଟଙ୍କା ଜବତ କରିବା ସହିତ ବହୁ ଗୁରୁତ୍ୱପୂର୍ଣ୍ଣ କାଗଜପତ୍ର ଜବତ କରିଛି। ସେହିପରି ଏହି ଘୋଟାଲାରେ ସଂପୃକ୍ତ ଥିବା ଅନ୍ୟତମ ଟିଏମ୍‌ସି ନେତା ଶାହଜାନ ଶେଖଙ୍କ ସନ୍ଦେଶଖାଲିସ୍ଥିତ ଘରେ ଇଡି ଅଧିକାରୀମାନେ ଯାଞ୍ଚ କରିବାକୁ ପହଞ୍ଚିବା ପରେ ସେଠାରେ ମଧ୍ୟ ବହୁ ସଂଖ୍ୟାରେ ଟିଏମସି ସମର୍ଥକ ପହଞ୍ଚି ଇଡି ଅଧିକାରୀଙ୍କ ଉପରେ ଆକ୍ରମଣ କରିଥିଲେ। ଉକ୍ତ ଲୋକମାନେ ଅଧିକାରୀଙ୍କ ଗାଡି ମଧ୍ୟ ଭଙ୍ଗାରୁଜା କରିବା ସହ ସେମାନଙ୍କ ମୋବାଇଲ ଫୋନ ଏବଂ ମନିପର୍ସ ମଧ୍ୟ ଛଡାଇ ନେଇଥିଲେ। ଏହି ଘଟଣାରେ ୩ ଇଡି ଅଧିକାରୀ ଆହତ ହୋଇଥିବା କୁହାଯାଇଛି। ଅନ୍ୟପକ୍ଷରେ ଶାହଜାନ ଫେରାର୍ ହୋଇଯାଇଥିଲା ବେଳେ ସେ ବାଂଲାଦେଶ ପଳାଇଯିବାକୁ ଉଦ୍ୟମ କରୁଥିବା ଖବର ଆସିବା ପରେ ତାଙ୍କ ବିରୋଧରେ ଲୁକ୍‌ଆଉଟ୍ ନୋଟିସ୍ ଜାରି କରାଯାଇଥିବା କୁହାଯାଇଛି।

● ଆଜି ବାଂଲାଦେଶ ନିର୍ବାଚନ

ବିଭିନ୍ନ ସ୍ଥାନରେ ହିଂସା; ବିରୋଧୀଙ୍କ ବନ୍ଦ ଡକରା

ଢାକା,୬।୧(ଏଜେନ୍ସି): ରବିବାର ବାଂଲାଦେଶରେ ସାଧାରଣ ନିର୍ବାଚନ ହେବାକୁ ଯାଉଛି। ଏହି ନିର୍ବାଚନରେ ୨୭ଟି ଦଳର ପ୍ରାୟ ୧୫୦୦ ପ୍ରାର୍ଥୀ ପ୍ରତିଦ୍ୱନ୍ଦ୍ୱିତା କରୁଥିବା ବେଳେ ୧୨୦ ନିୟୁତ ଭୋଟର ସେମାନଙ୍କ ମତଦାନ କରିବେ। ବାଂଲାଦେଶର ଦ୍ୱାଦଶତମ ସାଧାରଣ ନିର୍ବାଚନକୁ ନିରପେକ୍ଷ ଏବଂ ଶୃଙ୍ଖଳିତ କରିବାକୁ ସୁରକ୍ଷା ବ୍ୟବସ୍ଥା କଡ଼ାକଡି କରାଯାଇଥିବା ବେଳେ ୧୦୦ରୁ ଉର୍ଦ୍ଧ୍ୱ ବିଦେଶୀ ପର୍ଯ୍ୟବେକ୍ଷକ ବାଂଲାଦେଶରେ ପହଞ୍ଚିଛନ୍ତି। କିନ୍ତୁ ଏହି ନିର୍ବାଚନକୁ ମୁଖ୍ୟ ବିରୋଧୀ ଦଳ 'ବିଏନ୍‌ପି' ବୟକଟ୍ କରିଥିବାରୁ ମତଦାନ ପୂର୍ବରୁ ବିଭିନ୍ନ ସ୍ଥାନରେ ହିଂସା ଘଟିଥିବା ସୂଚନା ମିଳିଛି। ଏପରିକି ନିର୍ବାଚନ ନ କରାଇ ଦେବା ଲକ୍ଷ୍ୟରେ ବିଏନପି ୪୮ ଘଣ୍ଟିଆ ବନ୍ଦ ଡକରା ଦେଇଛି। ପ୍ରଧାନମନ୍ତ୍ରୀ ଶେଖ ହସିନା ଏହି ନିର୍ବାଚନରେ ଚତୁର୍ଥ ଥର ପାଇଁ ବିଜୟୀ ହେବାର ସମ୍ଭାବନା ରହିଥିବାରୁ ବିଏନପି ନିର୍ବାଚନକୁ ଭଣ୍ଡୁର କରିବା ଲକ୍ଷ୍ୟରେ ଏଭଳି ଆଭିମୁଖ୍ୟ ଗ୍ରହଣ କରିଛି ବୋଲି କୁହାଯାଉଛି।

ବିଜେପି ବିଧାୟକ କାମ୍ବଲେଙ୍କ ବିରୋଧରେ ମାମଲା

ପୁଣେ, ୬।୧ (ଏଜେନ୍ସି): ମହାରାଷ୍ଟ୍ର ପୁଣେରେ କାର୍ଯ୍ୟରତ କନଷ୍ଟେବଳଙ୍କୁ ଚାପୁଡ଼ା ମାରିବାକୁ ନେଇ ବିଜେପି ବିଧାୟକ ସୁନୀଲ କାମ୍ବଲେଙ୍କ ବିରୋଧରେ ମାମଲା ରୁଜୁ ହୋଇଛି। ବଣ୍ଡଗାର୍ଡନ ଥାନାରେ ଭାରତୀୟ ପିଙ୍ଗଳ କୋଡ (ଆଇପିସି) ର ଧାରା ୩୫୩ (ଲୋକସେବକଙ୍କୁ କର୍ତ୍ତବ୍ୟ ପାଳନରୁ ବିରତ ରଖିବା ପାଇଁ ଆକ୍ରମଣ) ଅନୁଯାୟୀ ମାମଲା ରୁଜୁ କରାଯାଇଛି। ଶୁକ୍ରବାର ଏହି ଘଟଣାର ଭିଡିଓ ସାମ୍ନାକୁ ଆସିଥିଲା। ପୁଣେ କ୍ୟାଣ୍ଟନମେଣ୍ଟ ଆସନର ବିଧାୟକ କାମ୍ବଲେ ଶୁକ୍ରବାର ସସୁନ ଜେନେରାଲ ହସ୍ପିଟାଲର ଏକ କାର୍ଯ୍ୟକ୍ରମରେ ଯୋଗ ଦେଇଥିଲେ। ଏହି ମଞ୍ଚରୁ ଓହ୍ଲାଇବା ସମୟରେ ବିଧାୟକ କ୍ରୋଧିତ ହୋଇ ନିଜ ଉପରୁ ନିୟନ୍ତ୍ରଣ ହରାଇଥିଲେ ଏବଂ ଜଣେ କାର୍ଯ୍ୟରତ କନଷ୍ଟେବଳଙ୍କ ନିକଟକୁ ଯାଇ ତାଙ୍କୁ ଚାପୁଡ଼ା ମାରିଥିଲେ। ଏହି ସମୟରେ ମହାରାଷ୍ଟ୍ର ଉପ-ମୁଖ୍ୟମନ୍ତ୍ରୀ ଅଜିତ ପାୱାର ମଞ୍ଚରେ ଉପସ୍ଥିତ ଥିଲେ। ତେବେ ସେ କିଛି କହି ନ ଥିଲେ। ଏହା ପୂର୍ବରୁ ମଧ୍ୟ କାମ୍ବଲେ ବିବାଦରେ ରହିଥିଲେ। ସେ ପୁଣେ ମୁନସିପାଲ କର୍ପୋରେସନ (ପିଏମସି)ର ଜଣେ ମହିଳା କର୍ମଚାରୀଙ୍କୁ ଉତ୍ପୀଡ଼ନ ଦେଇଥିଲେ।

ସୋରେନଙ୍କ ଗଣମାଧ୍ୟମ ପରାମର୍ଶଦାତାଙ୍କୁ ଇଡି ସମନ

ରାଞ୍ଚି, ୬।୧ (ଏଜେନ୍ସି): ଜମି ଦୁର୍ନୀତି ମାମଲାରେ ଝାଡ଼ଖଣ୍ଡ ମୁଖ୍ୟମନ୍ତ୍ରୀ ହେମନ୍ତ ସୋରେନଙ୍କ ଗଣମାଧ୍ୟମ ପରାମର୍ଶଦାତା ଅଭିଷେକ ପ୍ରସାଦ ଓରଫ ପିଣ୍ଟୁ, ସାହେବଗଞ୍ଜ ଡିସି ରାମନିବାସ ଯାଦବ ଏବଂ ବିଲ୍ଲୁର ବିନୋଦ ସିଂହଙ୍କୁ ପ୍ରବର୍ତ୍ତନ ନିର୍ଦ୍ଦେଶାଳୟ (ଇଡି) ସମନ ଜାରି କରିଛି। ତିନି ଜଣଙ୍କୁ ଅଲଗା ଅଲଗା ତାରିଖରେ ଜେରା ପାଇଁ ଡକା ଯାଇଛି। ୧୧ ତାରିଖରେ ଯାଦବ, ୧୫ରେ ବିନୋଦ କୁମାର ଏବଂ ୧୬ରେ ପିଣ୍ଟୁଙ୍କୁ ହାଜର ହେବାକୁ କୁହାଯାଇଛି। ଜେରା ପରେ ଏମାନଙ୍କୁ ଗିରଫ କରାଯିବାର ମଧ୍ୟ ସମ୍ଭାବନା ରହିଛି। ଏହା ପୂର୍ବରୁ ଗତ ୩ ତାରିଖରେ ରାଞ୍ଚି, ସାହିବଗଞ୍ଜ ଏବଂ ରାଜସ୍ଥାନ ସମେତ ୧୨ଟି ଠିକଣାର ଇଡି ଚଢ଼ଉ କରିଥିଲା। ଏହି ସମୟରେ ଦୁର୍ନୀତି ସମ୍ବନ୍ଧିତ ଜରୁରୀ କାଗଜପତ୍ର ମିଳିଥିଲା। ସେହିପରି ଡିସିଙ୍କ ସାହିବଗଞ୍ଜ ବାସଭବନରୁ ୯ ଏମଏମ ପିସ୍ତଲର ଗୁଳି ଏବଂ ଟଙ୍କା ଜବତ ହୋଇଥିଲା। ସୂଚନାଯୋଗ୍ୟ ଯେ ଏ ପର୍ଯ୍ୟନ୍ତ ସୋରେନଙ୍କୁ ୭ ଥର ସମନ ଜାରି କରାଯାଇଥିଲେ ମଧ୍ୟ ସେ ଇଡି ନିକଟରେ ହାଜର ହୋଇନାହାନ୍ତି।

ରୋଗୀସଂଖ୍ୟା ୪୧୮୭ ଛୁଇଁଲା

ନୂଆଦିଲ୍ଲୀ, ୬।୧ (ଏଜେନ୍ସି): ଗତ ୨୪ ଘଣ୍ଟା ମଧ୍ୟରେ ଦେଶରୁ ୭୭୪ ନୂଆ କରୋନା ରୋଗୀ ଚିହ୍ନଟ ହୋଇଛନ୍ତି। ଏହା ସହିତ ଚିକିତ୍ସାଧୀନ ରୋଗୀସଂଖ୍ୟା ୪୧୮୭ରେ ପହଞ୍ଚି ଯାଇଛି। ଅଧିକାଂଶ ରୋଗୀ ଘରେ ରହି ଚିକିତ୍ସିତ ହେଉଛନ୍ତି। ସେହିପରି ଦିନକରେ ୨ ଜଣ ସଂକ୍ରମିତ ପ୍ରାଣ ହରାଇଛନ୍ତି। ଏମାନଙ୍କ ମଧ୍ୟରେ ତାମିଲନାଡୁ ଏବଂ ଗୁଜରାଟର ଜଣେ ଲେଖାଏଁ ସାମିଲ ଅଛନ୍ତି। ଏଥିସହିତ ମୋଟ ମୃତ୍ୟୁସଂଖ୍ୟା ୫, ୩୩, ୩୮୭ରେ ପହଞ୍ଚି ଯାଇଛି। ସ୍ୱାସ୍ଥ୍ୟ ମନ୍ତ୍ରାଳୟ ପକ୍ଷରୁ ଏହି ସୂଚନା ଦିଆଯାଇଛି। ସୂଚନାଯୋଗ୍ୟ ଯେ ୨୦୨୦ ଫେବୃଆରୀରେ ଦେଶର ପ୍ରଥମ କରୋନା ରୋଗୀ ଚିହ୍ନଟ ହୋଇଥିଲେ।

ମଝି ଆକାଶରେ ଆତଙ୍କ

ଉଡ଼ିଗଲା ବିମାନର ଜରୁରୀକାଳୀନ ଦ୍ୱାର

ୱାଶିଂଟନ, ୬।୧ (ଏଜେନ୍ସି)

- ୧୬ ହଜାର ଫୁଟ ଉଚ୍ଚରେ ଚାପ ହ୍ରାସ
- ଖୋଲିଗଲା ଅମ୍ଳଜାନ ମାସ୍କ
- ଜରୁରୀ ଅବତରଣ କଲା ବିମାନ
- ଶିଶୁର ଜୀବନ ବଞ୍ଚାଇଦେଲେ ମାଆ
- ବୋଇଂ ୭୩୭-୯ର ସବୁ ଉଡ଼ାଣ ବାତିଲ
- ସୁରକ୍ଷା ଯାଞ୍ଚ ନିର୍ଦ୍ଦେଶ ଦେଲା ଡିଜିସିଏ

ଆମେରିକାରେ ଏକ ବଡ଼ଧରଣର ବିମାନ ଦୁର୍ଘଟଣା ଟଳି ଯାଇଛି। ଆଲାସ୍କା ଏୟାରଲାଇନ୍ସର ବୋଇଂ ୭୩୭-୯ ମ୍ୟାକ୍ସ ଫ୍ଲାଇଟ ଦୁର୍ଘଟଣାରୁ ଅଳ୍ପକେ ବର୍ତ୍ତି ଯାଇଛି। ୧୭୧ ଯାତ୍ରୀ ଏବଂ ୬ କ୍ରୁ ସଦସ୍ୟଙ୍କ ଜୀବନ ବଞ୍ଚି ଯାଇଛି। ପୋର୍ଟଲାଣ୍ଡ ଅନ୍ତର୍ଜାତୀୟ ବିମାନବନ୍ଦରରେ ବିମାନ ଜରୁରୀ ଅବତରଣ କରିଛି। ସୂଚନା ଅନୁଯାୟୀ ଶୁକ୍ରବାର ସନ୍ଧ୍ୟାରେ ଏହି ବିମାନ ପୋର୍ଟଲାଣ୍ଡରୁ କାଲିଫର୍ଣ୍ଣିଆର ଓଣ୍ଟାରିଓ ଅଭିମୁଖେ ଉଡ଼ାଣ ଭରିଥିଲା। କିଛି ମିନିଟ ଭିତରେ ଏହା ୧୬. ୩୨ ହଜାର ଫୁଟ ଉଚ୍ଚରେ ପହଞ୍ଚି ଯାଇଥିଲା। ଏହି ସମୟର ବିମାନର ଏକ ଜରୁରୀକାଳୀନ ଦ୍ୱାର ଉଡ଼ି ଯାଇଥିଲା। ଏହାକୁ ନେଇ ବିମାନରେ ଆତଙ୍କ ଖେଳି ଯାଇଥିଲା। ବିମାନରେ ପବନ ପଶିବାରେ ଲାଗି ଥିଲା। ଏଥିଯୋଗୁଁ ବିମାନର ଚାପ ହ୍ରାସ ପାଇ ଚାଲିଥିଲା। ହଠାତ୍ ଅମ୍ଳଜାନ ମାସ୍କ ବାହାରି ଆସିଥିଲା। ଏହି ଦ୍ୱାର ନିକଟରେ ବସିଥିବା ଶିଶୁର ସାର୍ଟ ଫାଟି ଯାଇଥିଲା ଏବଂ ତା ଜୀବନ ମଧ୍ୟ ଅଳ୍ପକେ ବର୍ତ୍ତି ଯାଇଥିଲା। ଶିଶୁ ପଡ଼ି ଯାଉଥିବାବେଳେ ମାଆ ତାକୁ ଧରି ନେଇଥିଲେ। ସେହିପରି କିଛି ଯାତ୍ରୀଙ୍କ ଫୋନ୍ ମଧ୍ୟ ଉଡ଼ି ଯାଇଥିଲା। ଏହା ପରେ ବିମାନର ଜରୁରୀ ଅବତରଣ କରାଯାଇଥିଲା। ଏହି ଘଟଣା ପରେ ଏୟାରଲାଇନ୍ସ ବୋଇଂ ୭୩୭-୯ ମାସ୍କର ସମସ୍ତ ବିମାନର ଉଡ଼ାଣ ବାତିଲ କରିଦିଆଯାଇଛି। ଆଲାସ୍କା ଏୟାରଲାଇନ୍ସ ପକ୍ଷରୁ ଏହି ସୂଚନା ଦିଆଯାଇଛି। ଅନ୍ୟପକ୍ଷରେ ଭାରତର ବିମାନ ନିୟାମକ ଡିଜିସିଏ ମଧ୍ୟ ସତର୍କତାମୂଳକ ପଦକ୍ଷେପ ନେଇଛନ୍ତି। ସମସ୍ତ ବୋଇଂ ୭୩୭-୮ ମାକ୍ସର ଜରୁରୀକାଳୀନ ଦ୍ୱାରର ଯାଞ୍ଚ ପାଇଁ ନିର୍ଦ୍ଦେଶ ଦେଇଛନ୍ତି।

ରିପୋର୍ଟ ଅନୁଯାୟୀ ବିମାନର ଦ୍ୱାର ଉଡ଼ିଯିବା ପରେ ପାଇଲଟ ଜରୁରୀକାଳୀନ ସ୍ଥିତି ଘୋଷଣା କରିଥିଲେ। ଅବତରଣ ପାଇଁ ଏୟାର ଟ୍ରାଫିକ କଣ୍ଟ୍ରୋଲ (ଏଟିସି) ସହ କଥା ହୋଇଥିଲେ। ପାଇଲଟ କହିଥିଲେ ଯେ ଆଲାସ୍କା ୧୨୮୨ରେ ଜରୁରୀକାଳୀନ ସ୍ଥିତି ସୃଷ୍ଟି ହୋଇଛି। ଏଥିପାଇଁ ବିମାନ ପୋର୍ଟଲାଣ୍ଡ ଫେରୁଛି। ଏବେ ଉଚ୍ଚତା ୧୨ ହଜାର ଫୁଟକୁ ହ୍ରାସ ପାଇଲାଣି। ଗତିପଥ ପରିବର୍ତ୍ତନ କରିବାର ଆବଶ୍ୟକତା ରହିଛି। ତୁରନ୍ତ ଅବତରଣ କରିବା ଜରୁରୀ। ଏହି ବିମାନରେ ଥିବା ସମସ୍ତ ଯାତ୍ରୀ ସୁରକ୍ଷିତ ଭାବେ ପୋର୍ଟଲାଣ୍ଡ ଫେରିଛନ୍ତି। ଏବେ ଆମେରିକାର ନ୍ୟାସନାଲ ଟ୍ରାନ୍ସପୋର୍ଟେସନ ସେଫ୍ଟି ବୋର୍ଡ ମାମଲାର ତଦନ୍ତ କରୁଛି। ବିମାନରେ ଥିବା ଜଣେ ଯାତ୍ରୀ କହିଛନ୍ତି ଯେ ଦ୍ୱାର ଉଡ଼ିଯିବା ପରେ ବିମାନରେ ୧୦ ଗୁଣ ଅଧିକ ଜୋରରେ ଶବ୍ଦ ଶୁଭି ଥିଲା। କାନ ଫାଟିଯିବା ପରି ଲାଗୁଥିଲା। ଅନ୍ୟ ଜଣେ ଯାତ୍ରୀ କହିଛନ୍ତି ଯେ ଏହି ଘଟଣା ପରେ ବିମାନରେ ନିରବତା ଖେଳି ଯାଇଥିଲା। ଭୟ ଯୋଗୁଁ କେହି କିଛି ଜାଣିପାରୁ ନ ଥିଲେ। ଅମ୍ଳଜାନ ମାସ୍କ ବାହାରିଯିବାରୁ ସମସ୍ତେ ଏହାକୁ ବ୍ୟବହାର କରିଥିଲେ।

ବିମାନ ଦୁର୍ଘଟଣା :୨ ଝିଅଙ୍କ ସହ କ୍ରିଷ୍ଟିଆନଙ୍କ ମୃତ୍ୟୁ

ଲସ୍ ଆଞ୍ଜେଲସ୍, ୬।୧ (ଏଜେନ୍ସି)

ଏକ ବିମାନ ଦୁର୍ଘଟଣାରେ ଜର୍ମାନୀରେ ଜନ୍ମିତ ହଲିଉଡ ଅଭିନେତା କ୍ରିଷ୍ଟିଆଲ ଓଲିଭର (୫୧), ତାଙ୍କ ୨ ଝିଅ ମାଡିଟା (୧୦) ଏବଂ ଏନିକ (୧୨)ଙ୍କ ମୃତ୍ୟୁ ହୋଇଛି। ଗତ ୪ ତାରିଖରେ ଏହି ଦୁର୍ଘଟଣା ଘଟିଥିଲା। ଏହି କ୍ଷୁଦ୍ର ବିମାନଟି ସେଣ୍ଟ ଲୁସିଆର ଏଫ୍.ମିଚେଲ ବିମାବନ୍ଦରରୁ ଉଡ଼ାଣ ଭରି ଥିଲା। ଏହାର କିଛି ସମୟ ପରେ ଦୁର୍ଘଟଣା ଗ୍ରସ୍ତ ହୋଇ କାରବିୟାନ ଆଇଲାଣ୍ଡର ବେକ୍ୱିଆ ଦ୍ୱୀପ ନିକଟରେ ସମୁଦ୍ରକୁ ଖସି ପଡ଼ିଥିଲା। ତାଙ୍କୁ ଉଦ୍ଧାର ପାଇଁ ଅନେକ ପ୍ରୟାସ କରାଯାଇଥିଲେ ମଧ୍ୟ ତାହା ବିଫଳ ହୋଇଥିଲା। ଶେଷରେ ମତ୍ସ୍ୟଜୀବୀ ଅଭିନେତାଙ୍କ ବ୍ୟତୀତ ଆଉ ୩ ଜଣଙ୍କ ମୃତଦେହ ଉଦ୍ଧାର କରିଥିଲେ। ଏହାର ଭିଡିଓ ଭାଇରାଲ ହେବାରେ ଲାଗିଛି। ଦୁର୍ଘଟଣା ପରେ ଜଣେ ବ୍ୟକ୍ତି ଚିତ୍କାର କରୁଥିବା ଶୁଣା ଯାଉଛି। ସେ ତଟରକ୍ଷା ବାହିନୀକୁ ଡାକିବା ପାଇଁ କହୁଛନ୍ତି। ଏବେ ଏହି ଦୁର୍ଘଟଣାର ଯାଞ୍ଚ ଚାଲିଛି। ଶେଷ ଥର ପାଇଁ ଓଲିଭର 'ଇଣ୍ଡିଆନା ଜୋନ୍ସ ଆଣ୍ଡ ଦ ଡାଏଲ ଅଫ୍ ଦ ଡେଷ୍ଟିନି'ରେ ଦେଖିବାକୁ ମିଳିଥିଲା।

ଭୁଟାନ ଜମି କବ୍‌ଜା କରିବାରେ ଲାଗିଛି ଚୀନ୍

ନୂଆଦିଲ୍ଲୀ, ୬।୧ (ଏଜେନ୍ସି): ପଡ଼ୋଶୀ ଦେଶର ଜମି ଉପରେ ଚୀନ୍ ଲୋଲୁପ ଦୃଷ୍ଟି ପକାଇବା ଛାଡୁନାହିଁ। ଏବେ ଭୁଟାନର ଉତ୍ତର ଅଞ୍ଚଳକୁ କବଜା କରିବାରେ ଲାଗିଛି। ଏଠାରେ ଦ୍ରୁତଗତିରେ ଭିତ୍ତିଭୂମି ବିକାଶ କରିବାରେ ଲାଗିଛି। ଉପଗ୍ରହ ଚିତ୍ରରୁ ଏହା ଜଣାପଡ଼ିଛି। ସୀମା ବିବାଦର ସମାଧାନ ଲାଗି ଚୀନ୍ ଏବଂ ଭୁଟାନ ମଧ୍ୟରେ ଆଲୋଚନା ଜାରି ରହିଥିବାବେଳେ ଏହି ଚିତ୍ର ସାମ୍ନାକୁ ଆସିଛି। ରିପୋର୍ଟ ଅନୁଯାୟୀ ଆମେରିକାର ମାକ୍ସାର ଟେକ୍ନୋଲୋଜି ଜାରି କରିଥିବା ଏହି ଫଟୋ ବେୟୁଲ ଖେନପାଜୋଙ୍ଗ ଅଞ୍ଚଳର। ଏହି ଅଞ୍ଚଳ ରାଜ ପରିବାର ସହ ଜଡ଼ିତ ରହିଛି। ଏଠାରେ ଚୀନ୍ କୋଠା ଏବଂ ରାସ୍ତାଘାଟ ବନାଇଛି। ନିଜ ସେନାର ଯବାନଙ୍କ ପାଇଁ ଚୀନ୍ ଏହି ଘର ବନାଉଥିବା କୁହାଯାଉଛି।

● 'ଏକ ଦେଶ ଏକ ନିର୍ବାଚନ'

ଲୋକଙ୍କଠାରୁ ପ୍ରସ୍ତାବ ମାଗିଲା କମିଟି

ନୂଆଦିଲ୍ଲୀ, ୬।୧ (ଏଜେନ୍ସି): ଦେଶରେ ଏକା ସଙ୍ଗେ ସମସ୍ତ ନିର୍ବାଚନ କରିବା ପାଇଁ ପ୍ରସ୍ତୁତି ଜାରି ରହିଛି। 'ଏକ ଦେଶ ଏକ ନିର୍ବାଚନ' ପାଇଁ ପୂର୍ବତନ ରାଷ୍ଟ୍ରପତି ରାମନାଥ କୋବିନ୍ଦଙ୍କ ନେତୃତ୍ୱରେ ଏକ କମିଟି ଗଠନ କରାଯାଇଛି। ଏହି କମିଟି ଏବେ ସାଧାରଣ ଲୋକଙ୍କ ରାୟ ମାଗିଛି। ଏଥିପାଇଁ ସାର୍ବଜନୀନ ନୋଟିସ ଜାରି କରାଯାଇଛି। ୧୫ ତାରିଖ ଭିତରେ ପ୍ରସ୍ତାବ ଦେବାକୁ କୁହାଯାଇଛି। ନୋଟିସରେ କୁହାଯାଇଛି ଯେ ଦେଶର ବର୍ତ୍ତମାନର ବ୍ୟବସ୍ଥାରେ ଉଚିତ ପରିବର୍ତ୍ତନ ପାଇଁ ସାଧାରଣ ଜନତାଙ୍କଠାରୁ ଲିଖିତ ପ୍ରସ୍ତାବ ମଗା ଯାଇଛି। ଏହି ପ୍ରସ୍ତାବକୁ ବିଚାର ପାଇଁ କମିଟି ସାମ୍ନାରେ ରଖାଯିବ। ଏହି ପ୍ରସ୍ତାବ ଦେବା ପାଇଁ ଏକ ୱେବସାଇଟ 'ଓଏନ୍‌ଓଇଡଟ୍‌ଜିଭିଡଟ୍‌ଇନ' ଏବଂ ଇମେଲ 'ଏସ୍‌ସି-ଏଚ୍‌ଏଲସିଆଟଦିରେଟଜିଓଭିଡଟ୍‌ଇନ' ଜାରି ହୋଇଛି। ଗତ ବର୍ଷ ସେପ୍ଟେମ୍ବରରେ ଏହି କମିଟି ଗଠନ କରାଯାଇଥିଲା। ଏହା ପରେ କମିଟିର ୨ଟି ବୈଠକ ହେଲାଣି। ଏଥିରେ କୋବିନ୍ଦଙ୍କ ବ୍ୟତୀତ ସ୍ୱରାଷ୍ଟ୍ରମନ୍ତ୍ରୀ ଅମିତ ଶାହା, ପୂର୍ବତନ ରାଜ୍ୟସଭା ସାଂସଦ ଗୁଲାମ ନବୀ ଆଜାଦ, ୧୫ତମ ଅର୍ଥ କମିଶନର ଅଧ୍ୟକ୍ଷ ଏନ୍‌କେ ସିଂହ, ପୂର୍ବତନ ଲୋକସଭା ମହାସଚିବ ସୁଭାଷ ସି କଶ୍ୟପ ଏବଂ ପୂର୍ବତନ ଭିଜିଲାନ୍ସ କମିଶନର ସଞ୍ଜୟ କୋଠାରି ସାମିଲ ଅଛନ୍ତି। ଆଇନ ମନ୍ତ୍ରୀ ଅର୍ଜୁନ ରାମ ମେଘୱାଲ ଏହି କମିଟିର ସ୍ୱତନ୍ତ୍ର ଆମନ୍ତ୍ରିତ ସଦସ୍ୟ ଏବଂ ଆଇନ ସଚିବ ନିତିନ ଚନ୍ଦ୍ରା ସଚିବ ଅଛନ୍ତି।

ରାମଲଲାଙ୍କ ପ୍ରାଣ ପ୍ରତିଷ୍ଠା

ଶ୍ୱଶୁର ଘରୁ ଆସିଲା ୫ ହଜାର ଉପହାର

ଅଯୋଧ୍ୟା, ୬।୧ (ଏଜେନ୍ସି)

ପ୍ରାଣ ପ୍ରତିଷ୍ଠା (୨୨ ତାରିଖ) ପୂର୍ବରୁ ଶ୍ୱଶୁର ଘର ମିଥିଳାରୁ ରାମଲଲାଙ୍କ ପାଇଁ ୫ ହଜାର ଉପହାର ଆସିଛି। ଏହା ମଧ୍ୟରେ ବସ୍ତ୍ର, ଫଳ, ଶୁଖିଲା ଫଳ, ବିଭିନ୍ନ ବ୍ୟଞ୍ଜନ, ରୁପାର କଠଉ ଏବଂ ଅଳଙ୍କାର ସାମିଲ ରହିଛି। ଜନକପୁରର ପ୍ରତ୍ୟେକ ଘରୁ ଏହି ଉପହାର ଆସିଛି। ଜନକପୁରର ପ୍ରାୟ ୫୦୦ ଲୋକ ବାସୀ ଏ ସବୁ ଆଣି ଅଯୋଧ୍ୟାର କାରସେବକପୁରମରେ ପହଞ୍ଚିଛନ୍ତି। ଜନକପୁର ଧାମର ମେୟର ମନୋଜ କୁମାର ଶାହ ଏବଂ ଜାନକୀ ମନ୍ଦିରର ମହନ୍ତ ରାମତପେଶ୍ୱର ଦାସଙ୍କ ନେତୃତ୍ୱରେ ଏହି ଯାତ୍ରା ଆରମ୍ଭ ହୋଇଥିଲା। ଜାନକୀ ମନ୍ଦିରର ଉତ୍ତରାଧିକାରୀ ରାମ ରୋଶନ ଦାସ ମଧ୍ୟ ଯାତ୍ରାରେ ସାମିଲ ଅଛନ୍ତି। ନେପାଳର ପଶ୍ଚିମ ଚମ୍ପାରଣ, କୁଶିନଗର, ଗୋରଖପୁର ଦେଇ ଯାତ୍ରା ଅଯୋଧ୍ୟାରେ ପହଞ୍ଚିଛି। ଏଥିରୁ ପ୍ରାୟ ୨ ହଜାର ଝୁଡ଼ିରେ ଥିବା ଉପହାରକୁ ଅନ୍ୟ ମନ୍ଦିରରେ ବିରାଜମାନ ସୀତାରାମଙ୍କୁ ଭୋଗ ଲଗାଇବା ପାଇଁ ଅର୍ପଣ କରାଯିବ। ପରେ ଯାତ୍ରା ଜନକପୁର ଫେରିଯିବ। ଜନକପୁରର ସଂସ୍କୃତି ଅନୁଯାୟୀ ଶ୍ରୀରାମଙ୍କ ପାଇଁ ଏହି ସବୁ ଉପହାର ପଠା ଯାଇଥିଲା। ଏହି ପ୍ରାଚୀନ ପରମ୍ପରା ଏବଂ ତ୍ରେତୟା ଯୁଗରୁ ଥିବା ଭାରତ ନେପାଳର ସମ୍ବନ୍ଧର ଡୋରିକୁ ଅଧିକ ନିବିଡ଼ କରିବ।

ଅନ୍ୟପକ୍ଷରେ ରାମଲଲାଙ୍କ ପ୍ରାଣ ପ୍ରତିଷ୍ଠା ପାଇଁ ଜୋରଦାରରେ ପ୍ରସ୍ତୁତି ଜାରି ରହିଛି। କଡ଼ା

କୁନି କ୍ରିକେଟ୍‌ର ବୈଭବ ସୂର୍ଯ୍ୟବଂଶୀ

▶କ୍ରୀଡ଼ା ପୃଷ୍ଠାରେ...

- RNI REGD NO: 42041/83
- www.sakalaepaper.com
- /sakalanews
- /sakalanews
- www.thesakala.in

ସକାଳ

THE SAKALA

PRINTED AT BHUBANESWAR ■ JEYPORE ■ SAMBALPUR ■ PANIKOILI

◆VOLUME- 41 ◆ISSUE-193 ◆BHUBANESWAR ◆SUNDAY ◆7 JANUARY 2024 ◆PAGE-20 ◆₹ 6.00

◆ବର୍ଷ-୪୧ ◆ସଂଖ୍ୟା-୧୯୩ ◆ଭୁବନେଶ୍ୱର ◆ରବିବାର ◆୭ ଜାନୁଆରୀ ୨୦୨୪ ◆ପୃଷ୍ଠା-୨୦ ◆ଟ.୬.୦୦ (ସିନ୍ଦୂରା ସହ)

ଲକ୍ଷ୍ୟସ୍ଥଳ ଛୁଇଁଲା 'ଆଦିତ୍ୟ ଏଲ୍-୧'

ଭାରତର 'ସୂର୍ଯ୍ୟ' ନମସ୍କାର

■ **ନୂଆଦିଲ୍ଲୀ, ୬।୧ (ଏଜେନ୍ସି):** ମହାକାଶ ଗବେଷଣା କ୍ଷେତ୍ରରେ ପୁଣି ଇତିହାସ ରଚିଛି ଭାରତ। ଚନ୍ଦ୍ର ଅଭିଯାନର ମହତ୍ତ୍ୱପୂର୍ଣ୍ଣ ସଫଳତା ପରେ ଭାରତୀୟ ମହାକାଶ ଗବେଷଣା ସଂସ୍ଥାନ (ଇସ୍ରୋ) ବୈଜ୍ଞାନିକମାନେ ସୂର୍ଯ୍ୟ ଅଭିଯାନକୁ ନେଇ ବଡ଼ ସଫଳତା ହାସଲ କରିଛନ୍ତି। ଗତ ସେପ୍ଟେମ୍ବର ୨ ତାରିଖରେ ସୂର୍ଯ୍ୟ ଅଭିମୁଖେ ଯାତ୍ରା ଆରମ୍ଭ କରିଥିବା ମହାକାଶ

ଚନ୍ଦ୍ର ଅଭିଯାନ ପରେ ସୂର୍ଯ୍ୟ ଅଭିଯାନକୁ ନେଇ ଭାରତୀୟ ବୈଜ୍ଞାନିକଙ୍କ ଅନନ୍ୟ ସଫଳତା

ଇସ୍ରୋ ଟିମ୍‌କୁ ପ୍ରଧାନମନ୍ତ୍ରୀ ମୋଦୀଙ୍କ ଭୁରିଭୁରି ପ୍ରଶଂସା

ଯାନ ଆଦିତ୍ୟ-ଏଲ-୧ ସଫଳତାର ସହ ଶନିବାର ଏହାର ଲକ୍ଷ୍ୟସ୍ଥଳରେ ପହଞ୍ଚିଛି। ଦୀର୍ଘ ୧୨୬ ଦିନର ଯାତ୍ରା ଏବଂ ପ୍ରାୟ ୧୫ ଲକ୍ଷ କିମି ଅତିକ୍ରମ କରିବା ପରେ ଆଦିତ୍ୟ ଏଲ-୧କୁ ଇସ୍ରୋ ବୈଜ୍ଞାନିକମାନେ ନିର୍ଦ୍ଧାରିତ କକ୍ଷପଥରେ ଅବସ୍ଥାପିତ କରାଇଛନ୍ତି। ଯାହା ଭାରତୀୟ ମହାକାଶ ଗବେଷଣା କ୍ଷେତ୍ର ପାଇଁ ଆଉ ଏକ ନୂଆ ଫର୍ଦ୍ଦ ଯୋଡିବା ସହିତ ▶ପୃଷ୍ଠା-୧୩

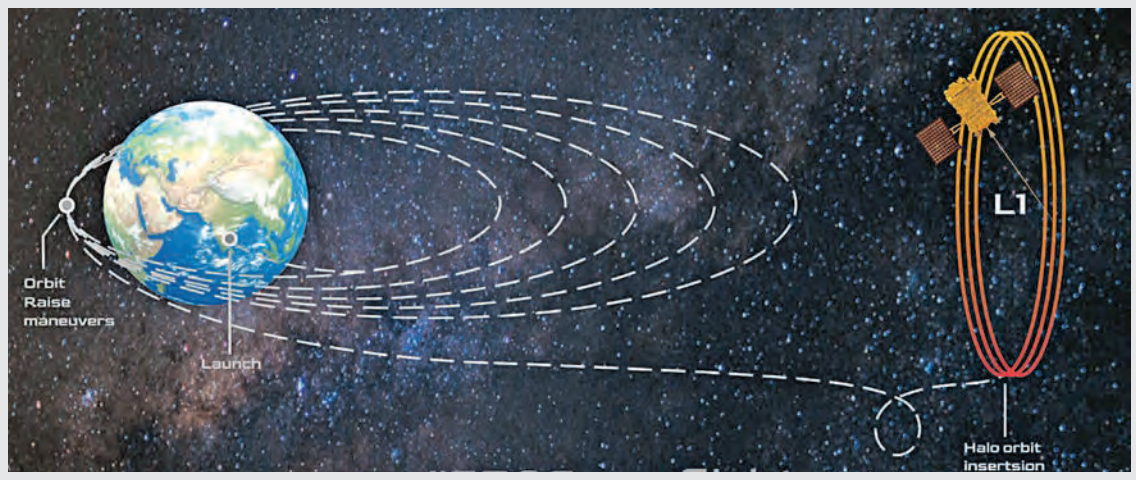

କ୍ରୀଡ଼ା ହବ୍ ହେବ ସମ୍ବଲପୁର

୧୨୦ କୋଟି ଟଙ୍କାର କ୍ରୀଡ଼ା ପ୍ରକଳ୍ପ ଆରମ୍ଭ କଲେ ମୁଖ୍ୟମନ୍ତ୍ରୀ

■ **ଭୁବନେଶ୍ୱର, ୬।୧ (ସମିସ):** ମୁଖ୍ୟମନ୍ତ୍ରୀ ନବୀନ ପଟ୍ଟନାୟକ ଆଜି ସମ୍ବଲପୁର ଜିଲ୍ଲାରେ ୧୨୦ କୋଟି ଟଙ୍କା ମୂଲ୍ୟର କ୍ରୀଡ଼ା ପ୍ରକଳ୍ପ ଆରମ୍ଭ କରିଛନ୍ତି। ଶ୍ରୀ ପଟ୍ଟନାୟକ ଶନିବାର ଆଭାସୀ ମାଧ୍ୟମରେ ବୁର୍ଲା ଇଣ୍ଡୋର ଷ୍ଟାଡିୟମ୍‌ର ଲୋକାର୍ପଣ କରିଛନ୍ତି। ସେହିପରି ସମ୍ବଲପୁର ଫୁଟବଲ ଏକାଡେମୀ ଓ ସମ୍ବଲପୁର ବିଶ୍ୱବିଦ୍ୟାଳୟ କ୍ରୀଡ଼ା କମ୍ପ୍ଲେକ୍ସ ସହିତ ହକି ଷ୍ଟାଡିୟମ୍ ପାଇଁ ଭିତ୍ତିପ୍ରସ୍ତର ରଖିଛନ୍ତି। ଏସବୁ ପ୍ରକଳ୍ପ ସମ୍ବଲପୁରର କ୍ରୀଡ଼ା ପ୍ରତିଭାକୁ ବିଶ୍ୱ ଦରବାରରେ ପହଞ୍ଚାଇବାରେ ସହାୟକ ହେବ ବୋଲି ମୁଖ୍ୟମନ୍ତ୍ରୀ କହିଛନ୍ତି। 'ଯୁବଙ୍କ ପାଇଁ କ୍ରୀଡ଼ା, କ୍ରୀଡ଼ା ପାଇଁ ଯୁବ' ଆଦର୍ଶ ନେଇ କାମ କରୁଥିବା ରାଜ୍ୟ ସରକାର 'ୟ-ଟି' ଉପକ୍ରମ ଅଧୀନରେ କ୍ରୀଡ଼ା ଭିତ୍ତିଭୂମିର ବିକାଶ କାର୍ଯ୍ୟ ହାତକୁ ନେଇଛନ୍ତି। ଏହା ଦ୍ୱାରା ସମ୍ବଲପୁରର ପିଲାମାନେ ନିଜ କ୍ରୀଡ଼ା ପ୍ରତିଭାର ବିକାଶ ପାଇଁ ସୁଯୋଗ ପାଇବେ ବୋଲି ମୁଖ୍ୟମନ୍ତ୍ରୀ ବିଶ୍ୱାସବ୍ୟକ୍ତ କରିଥିଲେ।

ଲୋକାର୍ପିତ ହେଲା ବୁର୍ଲା ଇନ୍‌ଡୋର୍ ଷ୍ଟାଡିୟମ୍

ଫୁଟ୍‌ବଲ୍ ଏକାଡେମୀ ଓ ୟୁନିଭର୍ସିଟି ସ୍ପୋର୍ଟ୍ସ କମ୍ପ୍ଲେକ୍ସ ପାଇଁ ଭିତ୍ତିପ୍ରସ୍ତର

ସମ୍ବଲପୁରର କ୍ରୀଡ଼ା ନିପୁଣତାକୁ ପ୍ରଶଂସା କରି ମୁଖ୍ୟମନ୍ତ୍ରୀ କହିଥିଲେ, ସମ୍ବଲପୁରରେ ଫୁଟବଲ୍ ଖେଳ ବହୁତ ଲୋକପ୍ରିୟ। ତେଣୁ ଜିଲ୍ଲାରେ ଏକ ଫୁଟବଲ୍ ଏକାଡେମୀ ପ୍ରତିଷ୍ଠା କରାଯାଉଛି ଏବଂ ଏଠାରେ ଉଚ୍ଚ ଦକ୍ଷତା ସମ୍ପନ୍ନ କୋଚିଂ ମିଳିବ ଓ ପ୍ରତିଯୋଗିତା ଆୟୋଜିତ ହେବ।

ବୁର୍ଲା ଇଣ୍ଡୋର ଷ୍ଟାଡିୟମ୍‌ରେ ୪ଟି ବ୍ୟାଡ୍‌ମିଣ୍ଟନ୍ କୋର୍ଟ ରହିଥିବା ବେଳେ ୪୦୦ ଦର୍ଶକ ବସିପାରିବେ। ସେଣ୍ଟ୍ରାଲ ଏସି ବ୍ୟବସ୍ଥା ସହିତ ଖେଳାଳୀଙ୍କ ପାଇଁ ପୋଷାକ ପରିବର୍ତ୍ତନ କୋଠରୀ, ଆଶୁ ଚିକିତ୍ସା ▶ପୃଷ୍ଠା-୧୩

ରାଜ୍ୟର ପ୍ରତି ରୂପାନ୍ତରଣ ପାଇଁ ମୁଖ୍ୟମନ୍ତ୍ରୀଙ୍କୁ ଧନ୍ୟବାଦ ଦେବାର ସମୟ ଆସିଛି: 'ୟ-ଟି' ଅଧ୍ୟକ୍ଷ

ଖୁବ୍‌ଶୀଘ୍ର ଭତ୍ତା ବୃଦ୍ଧି ଘୋଷଣା କରିବେ ମୁଖ୍ୟମନ୍ତ୍ରୀ

୬ ମାସରେ ବାଲେଶ୍ୱର ଜିଲ୍ଲାକୁ ମିଳିଛି ୧୦୩୮ କୋଟିର ବିକାଶ ପ୍ରକଳ୍ପ

■ **ଭୁବନେଶ୍ୱର, ୬।୧ (ସମିସ):** ଲୋକଙ୍କ ସମସ୍ୟାର ସମାଧାନ ପାଇଁ ମୁଖ୍ୟମନ୍ତ୍ରୀ ନବୀନ ପଟ୍ଟନାୟକ ଦିନରାତି ଏକ କରି କାମ କରୁଛନ୍ତି। ବିକାଶ ପାଇଁ ନୂଆ ନୂଆ ନକ୍ସା ଆଙ୍କୁଛନ୍ତି। ଶାସନର ୫ମ ପାଳିରେ ମୁଖ୍ୟମନ୍ତ୍ରୀ ଲୋକଙ୍କ ପାଇଁ ସର୍ବାଧିକ ବିକାଶମୂଳକ ଯୋଜନା ପ୍ରଣୟନ କରିଛନ୍ତି। ହସ୍‌ପିଟାଲରୁ ଆରମ୍ଭ କରି ରାସ୍ତାଘାଟ ଓ ପୋଲ ସବୁ କ୍ଷେତ୍ରରେ ଯେତେବେଳେ ମୁଖ୍ୟମନ୍ତ୍ରୀ ବିକାଶ କରୁଛନ୍ତି, ସେଥିପାଇଁ ତାଙ୍କୁ ଏବେ ଧନ୍ୟବାଦ ଦେବାର ସମୟ ଆସିଛି ବୋଲି 'ୟ-ଟି' ଓ 'ନବୀନ ଓଡ଼ିଶା' ଅଧ୍ୟକ୍ଷ କାର୍ତ୍ତିକ ପାଣ୍ଡିଆନ୍ ଆଜି ଆହ୍ୱାନ ଜଣାଇଛନ୍ତି।

ଆଜି ବାଲେଶ୍ୱର ଗସ୍ତ ଅବସରରେ ମିଶନ ପଡିଆଠାରେ ଅନୁଷ୍ଠିତ ଜନସଭାରେ ଶ୍ରୀ ପାଣ୍ଡିଆନ ବିରୋଧୀଙ୍କ ପ୍ରଶ୍ନର ଶାଣିତ ଉତ୍ତର ରଖି କହିଛନ୍ତି, ସେ ଜୁନ୍ ମାସରେ ବାଲେଶ୍ୱର ଜିଲ୍ଲାକୁ ଆସିଥିବାବେଳେ ଲୋକଙ୍କଠାରୁ ୮୪୦ଟି ଆବେଦନପତ୍ର ମିଳିଥିଲା। ଏହିସବୁ ଦରଖାସ୍ତକୁ ବିଚାରକୁ ନେଇ ଗତ ୬ମାସ ମଧ୍ୟରେ ମୁଖ୍ୟମନ୍ତ୍ରୀ ୮୦ଟି ଆବେଦନକୁ ଛାଡ଼ି ଆଉସବୁ ଆବେଦନର ସମାଧାନ କରିଛନ୍ତି। ବାଲେଶ୍ୱର ପୌରାଂଚଳରେ ପାଇପଯୋଗେ ବିଶୁଦ୍ଧ ପାନୀୟଜଳ ▶ପୃଷ୍ଠା-୧୩

- ଗରିବଙ୍କ ପାଇଁ ବିଏସ୍‌କେୱାଇ ହେଉଛି ଏକ ମ୍ୟାଜିକ୍ କାର୍ଡ
- ୧୬ ସୁଦ୍ଧା ମନ୍ଦିର, ମସଜିଦ, ଚର୍ଚ୍ଚ ପାଇଁ ମିଳିବ ଖୁସି ଖବର
- ଅଙ୍ଗନବାଡ଼ି କର୍ମୀଙ୍କ ଠାରୁ ଜଳସାଥୀ, ସମସ୍ତଙ୍କ ଦରମା ବଢ଼ିବ
- ଓଡ଼ିଶାର ନଂ-୧ ମଡେଲ ସ୍କୁଲ ହେବ ବାହାନଗା ହାଇସ୍କୁଲ
- ଟ୍ରେନ୍ ଦୁର୍ଘଟଣା ସମୟରେ ବାହାନଗାବାସୀଙ୍କ ତ୍ୟାଗ ଅତୁଳନୀୟ
- ଫେବୃଆରୀ ସୁଦ୍ଧା ସରିବ ଜିଲ୍ଲାର ୧୩୬ କଲେଜ ରୂପାନ୍ତରଣ କାମ

ସିକିମ୍ ଜମି ସ୍ୱତ୍ୱ ସମସ୍ୟାର ସ୍ଥାୟୀ ସମାଧାନ

■ **ଭୁବନେଶ୍ୱର, ୬।୧ (ସମିସ):** ଦେଢ଼ ଶହ ବର୍ଷ ଧରି ଲାଗି ରହିଥିବା ସିକ୍କିମ ଜମି ସ୍ୱତ୍ୱ ସମସ୍ୟାର ସମାଧାନ କରିଛନ୍ତି ମୁଖ୍ୟମନ୍ତ୍ରୀ। ସିକ୍କିମ ପଟ୍ଟାଧାରୀ ରୟତମାନେ ନିଜ ଜମିର ସ୍ୱତ୍ୱ ପାଇବା ନେଇ ସମସ୍ୟା ଲାଗି ରହିଥିଲା। ଏଥିପାଇଁ ରାଜସ୍ୱ ଆଇନରେ ପରିବର୍ତ୍ତନ ଅଣାଯାଇଛି। ଫଳରେ ସମଗ୍ର ରାଜ୍ୟର ୨ଲକ୍ଷ ୫୦ହଜାର ପରିବାର ଉପକୃତ ହେବେ। କେବଳ ବାଲେଶ୍ୱର ଜିଲ୍ଲାର ୧୮ ହଜାର ରୟତ ପରିବାର ଉପକୃତ ହେବେ। ୧୫୦ ପରେ ସେମାନେ ସେମାନଙ୍କ ଜମିର ପଟ୍ଟା ପାଇବେ। ୨୧୦୧ ଏକର ସିକ୍କିମ ପଟ୍ଟା ସ୍ଥିତିରେ ଥିବା ଜମିର ପଟ୍ଟା ମିଳିବ। ଦିନିକିଆ ବାଲେଶ୍ୱର ଗସ୍ତ ଅବସରରେ 'ୟ-ଟି' ଓ 'ନବୀନ ଓଡିଶା' ଅଧ୍ୟକ୍ଷ କାର୍ତ୍ତିକ ପାଣ୍ଡିଆନ ସୂଚନା ଦେଇଛନ୍ତି।

୨୭ରେ ସମଲେଇ ପ୍ରକଳ୍ପର ଲୋକାର୍ପଣ

ପ୍ରତି ଘରୁ ଆସିବ ସିନ୍ଦୂର

■ **ଭୁବନେଶ୍ୱର, ୬।୧ (ସମିସ):** ପଶ୍ଚିମ ଓଡ଼ିଶାର ଅଧିଷ୍ଠାତ୍ରୀ ଦେବୀ ମା' ସମଲେଶ୍ୱରୀ ପୀଠ ରୂପାନ୍ତରଣ ପ୍ରକଳ୍ପ ଆସନ୍ତା ୨୭ ତାରିଖରେ ଲୋକାର୍ପିତ ହେବ। ଶନିବାର ସମଲେଶ୍ୱରୀ ମନ୍ଦିର ଟ୍ରଷ୍ଟ ବୋର୍ଡର ସଦସ୍ୟ, ସଭାପତି ଓ ପୂଜକମାନେ ନବୀନ ନିବାସରେ ମଙ୍ଗଳାଷ୍ଟକ ଗାନ ପୂର୍ବକ ମୁଖ୍ୟମନ୍ତ୍ରୀ ନବୀନ ପଟ୍ଟନାୟକଙ୍କୁ ଆଶୀର୍ବାଦ କରିବା ସହ ପ୍ରକଳ୍ପର ଲୋକାର୍ପଣ ପାଇଁ ନିମନ୍ତ୍ରଣ ଦେଇଛନ୍ତି। ମା'ଙ୍କ ପୀଠର ରୂପାନ୍ତରଣ ପାଇଁ ସେମାନେ ମୁଖ୍ୟମନ୍ତ୍ରୀ ଓ 'ୟ-ଟି' ଅଧ୍ୟକ୍ଷ କାର୍ତ୍ତିକ ପାଣ୍ଡିଆନଙ୍କୁ ଧନ୍ୟବାଦ ଦେଇଛନ୍ତି।

ସମସ୍ତଙ୍କ ସହଯୋଗ କାମନା କଲେ ମୁଖ୍ୟମନ୍ତ୍ରୀ

ମା'ଙ୍କ ଆଶୀର୍ବାଦରୁ କାମ ଭଲରେ ହେବ: ପାଣ୍ଡିଆନ

ମା'ଙ୍କ ମନ୍ଦିର ଲୋକାର୍ପଣ ପାଇଁ ଟ୍ରଷ୍ଟବୋର୍ଡ ପକ୍ଷରୁ ସବୁ ଘରକୁ ନଡ଼ିଆ ଦିଆଯିବ ଏବଂ ସବୁ ଘରୁ ମା'ଙ୍କ ପାଇଁ ସିନ୍ଦୂର ଆସିବ ବୋଲି ଟ୍ରଷ୍ଟବୋର୍ଡର ସଦସ୍ୟ ଓ ସେବାୟତମାନେ ମୁଖ୍ୟମନ୍ତ୍ରୀଙ୍କୁ ଅବଗତ କରାଇଛନ୍ତି। ଏହି ଅବସରରେ ମୁଖ୍ୟମନ୍ତ୍ରୀ ମା'ଙ୍କ କାମରେ ସମସ୍ତଙ୍କ ସହଯୋଗ କାମନା କରିଥିଲେ। ମା'ଙ୍କ ପୀଠ ଓ ସମ୍ବଲପୁର ସହରର ଉନ୍ନତି ପାଇଁ ସେ ସବୁବେଳେ ଗୁରୁତ୍ୱ ଦେଇ ଆସିଛନ୍ତି ବୋଲି କହିଥିଲେ। ଆଗାମୀ ଦିନରେ ମଧ୍ୟ ଏହି ▶ପୃଷ୍ଠା-୧୩

ମୁଖ୍ୟମନ୍ତ୍ରୀଙ୍କୁ ନିମନ୍ତ୍ରଣ କଲେ ଟ୍ରଷ୍ଟ ବୋର୍ଡ ଓ ପୂଜକ

ରାଜ୍ୟ ସରକାର-ଡ୍ରାଇଭର୍ ମହାସଂଘ ଆଲୋଚନା ସଫଳ

ଷ୍ଟିୟରିଂ ଛାଡ଼ ଆନ୍ଦୋଳନ ପ୍ରତ୍ୟାହୃତ

■ **କଟକ, ୬।୧ (ସମିସ):** ଡ୍ରାଇଭର୍ ମହାସଂଘର ଷ୍ଟିୟରିଂ ଛାଡ଼ ଆନ୍ଦୋଳନ ଆଜି ପ୍ରତ୍ୟାହାର ହୋଇଛି। ରାଜ୍ୟ ସରକାରଙ୍କ ଆଲୋଚନା ସଫଳ ହେବା ପରେ ଆନ୍ଦୋଳନରୁ ମହାସଂଘ ଓହରି ଯାଇଥିବା ମହାସଂଘର ସଭାପତି ପ୍ରଶାନ୍ତ ମେଣ୍ଡୁଲି ସୂଚନା ଦେଇଛନ୍ତି। ବିଶେଷକରି ତିନୋଟି କ୍ଷତିପୂରଣ ପ୍ରଦାନ ଆବେଦନରେ ଚେକ୍ ପ୍ରଦାନ କରାଯାଇଥିବାରୁ ଏହି ଆନ୍ଦୋଳନ ପ୍ରତ୍ୟାହାର ହୋଇଥିବା ଶ୍ରୀ ମେଣ୍ଡୁଲି କହିଛନ୍ତି। ଆନ୍ଦୋଳନର ପ୍ରଭାବ ମଧ୍ୟ ଯାତ୍ରୀ ପରିବହନ ସହ ତୈଳ, ଦୁଗ୍ଧ ଓ ଅନ୍ୟାନ୍ୟ ସାମଗ୍ରୀ ପରିବହନକୁ ପ୍ରଭାବିତ କରିଥିଲା। ୧୦ ଦଫା ସମ୍ବଳିତ ଦାବିପତ୍ର ପୂର୍ବରୁ ସରକାରଙ୍କୁ ଦିଆଯାଇଥିଲା। ଏହି ଦାବିଗୁଡ଼ିକୁ ସରକାର ପୂରଣ କରିବାରେ ଟାଳଟୁଳ ନୀତି ଅବଲମ୍ବନ କରୁଥିବା ଓ ହିଟ୍ ଆଣ୍ଡ ରନ୍ ମାମଲାରେ କେନ୍ଦ୍ର ସରକାରଙ୍କ ନୂଆ ଆଇନକୁ ବିରୋଧ କରି ସଂଘ ପକ୍ଷରୁ ଆନ୍ଦୋଳନ କରାଯାଇଥିଲା। ମହାସଂଘର ଏକ ପ୍ରତିନିଧି ଦଳ ସେମାନଙ୍କ ଦାବି ସମ୍ପର୍କରେ ପରିବହନ କମିଶନରଙ୍କ ସହ ଆଲୋଚନା କରିଥିଲେ। ଆଲୋଚନା ସଫଳ ହୋଇଥିବା ଓ ଡ୍ରାଇଭର୍‌ଙ୍କ ଦାବି ପୂରଣ ହୋଇଥିବାରୁ ଆନ୍ଦୋଳନ ପ୍ରତ୍ୟାହାର ହୋଇଥିବା ନେଇ ପରିବହନ କମିଶନର ଅମିତାଭ ଠାକୁର ସୂଚନା ଦେଇଛନ୍ତି। ଅନ୍ୟପକ୍ଷେ ହିଟ୍ ଆଣ୍ଡ ରନ୍ ମାମଲାରେ କେନ୍ଦ୍ର ସରକାରଙ୍କ ନୂଆ ଆଇନ ବିରୋଧରେ ଆଗାମୀ କାର୍ଯ୍ୟପନ୍ଥା ସଂପର୍କରେ ସୋମବାର ନିଷ୍ପତ୍ତି ନିଆଯିବ ବୋଲି ମହାସଂଘ କହିଛି।

ଭିଜିଲାନ୍ସ ଜାଲରେ ଲାଞ୍ଚୁଆ ଆର୍‌ଆଇ

ଜମି କିସମ ପରିବର୍ତ୍ତନ ପାଇଁ ନେଉଥିଲେ ୨୦ ହଜାର ଲାଞ୍ଚ

ସରକାରୀ ବାସଭବନ ସମେତ ୩ ସ୍ଥାନରେ ଚଢ଼ଉ

■ **କେନ୍ଦୁଝର/ବଡ଼ବିଲ, ୬।୧ (ସମିସ):** ଜମି କିସମ ପରିବର୍ତ୍ତନ ପାଇଁ ଜଣେ ବ୍ୟକ୍ତିଙ୍କଠାରୁ ୨୦ ହଜାର ଟଙ୍କା ଲାଞ୍ଚ ନେବା ବେଳେ ବଡ଼ବିଲ ତହସିଲ ଅଧୀନ ବିଲେଇପଦା ରାଜସ୍ୱ ନିରୀକ୍ଷକ ମୀର୍ ମହମ୍ମଦ ଖାନ୍ ଭିଜିଲାନ୍ସ ହାତରେ ଧରାପଡ଼ିଛନ୍ତି। ଆଜି ସକାଳେ ଭିଜିଲାନ୍ସ ତାଙ୍କୁ ଧରିବା ପରେ ତେଲକୋଇ ଥାନା ସାହିରେ ଥିବା ପୈତୃକ ବାସଭବନ ସମେତ ୩ଟି ସ୍ଥାନରେ ଚଢ଼ଉ କରିଥିଲା। ଆସନ୍ତାକାଲି ତାଙ୍କୁ କୋର୍ଟଚାଲାଣ କରାଯିବ ବୋଲି କେନ୍ଦୁଝର ଭିଜିଲାନ୍ସ ଡିଏସ୍‌ପି ଏସ୍‌ଏସ୍ ପୂଜାରୀ ସୂଚନା ଦେଇଛନ୍ତି।

ସୂଚନାନୁସାରେ, ବାରମ୍ବାର ରାଜସ୍ୱ ନିରୀକ୍ଷକଙ୍କ କାର୍ଯ୍ୟାଳୟକୁ ଦୌଡ଼ିବା ପରେ ମଧ୍ୟ ଦେଓଝର ଗ୍ରାମର ଧ୍ରୁବରାଜ ହେମ୍ବ୍ରମଙ୍କ ଜମି କିସମ ପରିବର୍ତ୍ତନ ହୋଇପାରୁନଥିଲା। ରାଜସ୍ୱ ନିରୀକ୍ଷକ ମୀର୍ ତାଙ୍କୁ ବାରମ୍ବାର ହଇରାଣ କରିବା ପରେ ଏହି କାମ ପାଇଁ ୨୦ ହଜାର ଲାଞ୍ଚ ମାଗିଥିଲେ। ଏ ସଂପର୍କରେ ଶ୍ରୀ ହେମ୍ବ୍ରମ କେନ୍ଦୁଝର ଭିଜିଲାନ୍ସର ଦ୍ୱାରସ୍ଥ ହେବା ପରେ ତାଙ୍କୁ ଧରିବା ପାଇଁ ଜାଲ ବିଛାଯାଇଥିଲା। ଯୋଜନା ମୁତାବକ, ଆଜି ସକାଳେ ବିଲେଇପଦାସ୍ଥିତ ଆର୍‌ଆଇ କାର୍ଯ୍ୟାଳୟରେ ୨୦ହଜାର ଲାଞ୍ଚ ନେବା ବେଳେ ସେଠାରେ ପୂର୍ବରୁ ଛପି ରହିଥିବା ଭିଜିଲାନ୍ସ ଟିମ୍ ମୀରଙ୍କୁ ମାଡ଼ି ବସିଥିଲା। ଏହି ଚଢ଼ଉରେ ବାଲେଶ୍ୱର ଭିଜିଲାନ୍ସ ଭିଜିଲାନ୍ସ ଏସ୍‌ପି ନରହରି ନାଏକ, ଅତିରିକ୍ତ ଏସ୍‌ପି ମହେଶ୍ୱର ସେଠୀ, କେନ୍ଦୁଝର ଭିଜିଲାନ୍ସ ଡିଏସ୍‌ପି ଶଶାଙ୍କ ଶେଖର ପୂଜାରୀଙ୍କ ସମେତ ବାଲେଶ୍ୱର ଭିଜିଲାନ୍ସ, କେନ୍ଦୁଝର ଭିଜିଲାନ୍ସର ବହୁ କର୍ମଚାରୀ ସାମିଲ ଥିଲେ।

ଲୋକକଥା

ବିରୋଧୀବାଲାଏ ଲାଗି ପଡ଼ିଛନ୍ତି
ଓଡ଼ଇଶାରେ ସ୍ଥିତି ପାଇବା ପାଇଁ,
କି ଅବଦାନ ଅଛିବା ତାଙ୍କର
ରାଇଜବାସୀଏ ଦେବେ କୁଡ଼େଇ !
ନିରାଶା ହେବେ ଯା' ହାତ ପତେଇ,
ଶଙ୍ଖ ତ ଚାଲିଛି ଏ ମାଟି ଉପରେ
ପ୍ରଗତି ରଥକୁ ଖରେ ଗଡ଼େଇ ॥

ଗଡ଼ିଲା 'ଅର୍ପଣ ରଥ'

ଜୟ ଜଗନ୍ନାଥ ଧ୍ୱନିରେ ପୁରପଲ୍ଲୀ ମୁଖରିତ

■ **ପୁରୀ, ୬।୧ (ସମିସ):** ପ୍ରତ୍ୟେକ ଓଡ଼ିଆଙ୍କ ସହଭାଗିତାରେ ବିଶ୍ୱନିୟନ୍ତାଙ୍କ ଐତିହାସିକ ପରିକ୍ରମା ପ୍ରକଳ୍ପ ଲୋକାର୍ପଣ ଉତ୍ସବକୁ ପୂର୍ଣ୍ଣାଙ୍ଗ କରିବା ଉଦ୍ଦେଶ୍ୟରେ ଶନିବାର ସାରା ରାଜ୍ୟରୁ ଶ୍ରୀକ୍ଷେତ୍ର ଅଭିମୁଖେ ଗଡ଼ିବା ଆରମ୍ଭ କରିଛି 'ଅର୍ପଣ ରଥ'। 'ଜୟ ଜଗନ୍ନାଥ' ଧ୍ୱନିରେ ମୁଖରିତ ହେଉଛି ଗାଁ ଦାଣ୍ଡ। ମହାପ୍ରଭୁଙ୍କ ପାଇଁ ଏକାକାର ହୋଇଯାଇଛନ୍ତି ନେତା, ଜନତା। ନାହିଁ ବାଛବିଚାର କି ନାହିଁ ଭେଦଭାବ। ସମାନତାର ଭାବରେ ଉଦ୍‌ବୁଦ୍ଧ ହୋଇଛନ୍ତି ପିଲାଠୁ ବୟସ୍କ।

ଦାସିଆ ବାଉରୀ ହାତରୁ ନଡ଼ିଆ ନେବା ଭଳି ମହାପ୍ରଭୁଙ୍କ ଉଦ୍ଦେଶ୍ୟରେ ପ୍ରତିଟି ପରିବାର ଘର ଦୁଆରେ ଥାଇ ବଢ଼ାଇ ଦେଉଛନ୍ତି ଅକ୍ଷତ (ଅରୁଆ ଚାଉଳ) ଓ ଗୁଆ। ଶ୍ରଦ୍ଧା ଓ ଭଲପାଇବାର ଏହି ସମର୍ପଣକୁ 'ଅର୍ପଣ ରଥ'ରେ ହିଁ ସଂଗ୍ରହ କରାଯାଉଛି।

ପ୍ରତିଟି ପରିବାର ବଢ଼ାଇଦେଲେ ଅକ୍ଷତ ଓ ଗୁଆ

ଗଞ୍ଜାମ ଜିଲ୍ଲାର ହିଞ୍ଜିଳିକାଟୁ ବ୍ଲକରେ ଗଡ଼ିଲା 'ଅର୍ପଣ ରଥ'

ଆସନ୍ତା ୧୭ ତାରିଖରେ ଲୋକାର୍ପିତ ହେବ ମୁଖ୍ୟମନ୍ତ୍ରୀ ନବୀନ ପଟ୍ଟନାୟକଙ୍କ ସ୍ୱପ୍ନର ପ୍ରକଳ୍ପ 'ଶ୍ରୀମନ୍ଦିର ପରିକ୍ରମା'। ଏ ନେଇ ଶ୍ରୀକ୍ଷେତ୍ର ପୁରୀ ସମେତ ଉତ୍ସବମୁଖର ସମଗ୍ର ରାଜ୍ୟ। ପରିକ୍ରମା ପ୍ରକଳ୍ପ ଲୋକାର୍ପଣରେ ସବୁ ଲୋକେ ପୁରୀ ଆସିବା ସମ୍ଭବ ନ ଥିବାରୁ ପ୍ରତି ପରିବାରରୁ ଗୁଆ ଓ ଅରୁଆ ଚାଉଳ ସଂଗ୍ରହ କରାଯାଉଛି। ଅର୍ପଣ ରଥ ପ୍ରତ୍ୟେକ ପଞ୍ଚାୟତ ବୁଲି ଏହା ସଂଗ୍ରହ କଲା ପରେ ବ୍ଲକର ଏକ ମନ୍ଦିରରେ ସଂଗୃହିତ ଗୁଆ ଓ ଅକ୍ଷତ ରଖାଯିବ। ସେଠାରୁ ପରିକ୍ରମା ପ୍ରକଳ୍ପ ପାଇଁ ସ୍ୱତନ୍ତ୍ର ଗାଡ଼ିରେ ପୁରୀ ଅଣାଯାଇ ମହାପ୍ରଭୁଙ୍କୁ ସମର୍ପଣ ହେବ। ଏହି ନିଷ୍ପତ୍ତି ପରେ ଶନିବାରଠାରୁ ପୁରୀ ଜିଲ୍ଲାର ପ୍ରତି ବ୍ଲକରେ ଗଡ଼ିଛି ଅର୍ପଣ ବା ଜଗନ୍ନାଥ ରଥ। ସେହିପରି ମୁଖ୍ୟମନ୍ତ୍ରୀଙ୍କ ନିର୍ବାଚନମଣ୍ଡଳି ହିଞ୍ଜିଳିକାଟୁ ବ୍ଲକ୍‌ରୁ ଗଞ୍ଜାମ ଜିଲ୍ଲା ପାଇଁ ଗୁଆ, ଅକ୍ଷତ ସଂଗ୍ରହ ଅଭିଯାନ ▶ପୃଷ୍ଠା-୧୩

ବିଦ୍ୟୁତ୍ ଖୁଣ୍ଟକୁ ଧକ୍କାଦେଲା କାର୍: ଜଣେ ମୃତ

ଫାଇଲ ଫଟୋ

ଘସିପୁରା, ୬ ।୧(ସମିସ): ରାମଚନ୍ଦ୍ରପୁର ଥାନା ଭଗାନଇ ଗାଁ ନିକଟରେ କାର ଦୁର୍ଘଟଣାଗ୍ରସ୍ତ । ଜଣେ ଯୁବକ ମୃତ ଅନ୍ୟ ଜଣେ ଗୁରୁତର । ଆଜି ସକାଳୁ ଓଡି୦୨ ବିଜେ ୧୦୭୦ ନମ୍ବର ଥିବା ଏକ କାର୍ ଯୋଗେ ଆନନ୍ଦପୁରର ଯିବା ନାଳ ନିକଟରେ ହରାଇ ଏକ ବିଦ୍ୟୁତ୍ ହୋଇଥିଲା । ଫଳରେ କାର୍ ବେଳେ ଭଗାନଇ କାରଟି ଭାରସାମ୍ୟ ଖୁଣ୍ଟରେ ଧକ୍କା ଚାଳକ ଘଟଣାସ୍ଥଳରେ ମୃତ୍ୟୁବରଣ କରିଥିଲେ । ଗାଡ଼ିରେ ବସିଥିବା ଅନ୍ୟ ଜଣେ ଯୁବକ ଆହତ ହୋଇ ମେଡିକାଲରେ ଭର୍ତ୍ତି ହୋଇଛନ୍ତି । ସ୍ଥାନୀୟ ଲୋକ ଦୁହିଁଙ୍କୁ ଉଦ୍ଧାର କରି ଆନନ୍ଦପୁର ମେଡ଼ିକାଲକୁ ପଠାଇଥିଲେ । ହେଲେ ଡାକ୍ତର ଜଣକୁ ମୃତ୍ୟୁ ଘୋଷଣା କରିଥିଲେ । ମୃତ ଯୁବକ ହେଲେ ଘସିପୁରା ବ୍ଲକ ମଦନପୁର ପଞ୍ଚାୟତ ଖଡିକାଶୂଳବାହାଳି ଗ୍ରାମର ଦନାର୍ଦନ ରାଉତଙ୍କ ପୁଅ ରାଜକିଶୋର ରାଉତ(୩୮) । ଖବର ପାଇଁ ପରିବାର ଲୋକେ ମେଡ଼ିକାଲରେ ପହଞ୍ଚିଥିଲେ । ଉକ୍ତ ଘଟଣା ପରେ ସ୍ଥାନୀୟ ଅଞ୍ଚଳରେ ଶୋକାକୁଳ ପରିବେଶ ସୃଷ୍ଟି ହୋଇଥିଲା ।

କେନ୍ଦୁଝରରେ ନବୀନ କାର୍ଡ ପାଇଁ ବୁଲିଲା ସଚେତନତା ରଥ

କେନ୍ଦୁଝର,୬।୧(ସମିସ): ବିଜୁ ସ୍ୱାସ୍ଥ୍ୟ କଲ୍ୟାଣ କାର୍ଡ ତାଲିକାରୁ ବାଦ ପଡିଥିବା ଗ୍ରାମାଞ୍ଚଳର ବାସିନ୍ଦାଙ୍କୁ ସ୍ୱାସ୍ଥ୍ୟବୀମା ଯୋଗାଇ ଦେବା ପାଇଁ ରାଜ୍ୟ ସରକାରଙ୍କ ଦ୍ୱାରା ନୂତନ ଭାବେ ପ୍ରଚଳିତ ହେବାକୁ ଯାଉଥିବା ବିଏସ୍‌କେୱାଇ ନବୀନ କାର୍ଡ ପାଇଁ ନାମ ପଞ୍ଜୀକରଣ ଉପଲକ୍ଷେ ସଚେତନତା ଉଦ୍ଦେଶ୍ୟରେ ଜିଲ୍ଲାର ୨ଟି ରଥକୁ ଜିଲାପାଳ ଆଶିଷ ଠାକରେ ପତାକା ଦେଖାଇ ଉଦ୍‌ଘାଟନ କରିଛନ୍ତି । ଏହି ଦୁଇଟି ରଥ ଜିଲ୍ଲାର ୧୩ଟି ବ୍ଲକ ବୁଲି ଲିଫଲେଟ ମଧ୍ୟରେ ଲୋକଙ୍କୁ ସଚେତନତା କରାଇବେ । ଏହି କାର୍ଯ୍ୟକ୍ରମରେ ଜିଲ୍ଲା ମୁଖ୍ୟ ଚିକିତ୍ସା ଅଧିକାରୀ ଡାକ୍ତର କିଶୋର ପୃଷ୍ଟି, ଜିଲ୍ଲା ପ୍ରକଳ୍ପ ନିର୍ଦ୍ଦେଶକ ବିଷ୍ଣୁପ୍ରସାଦ ଆଚାର୍ଯ୍ୟ, ଅଧିକ୍ଷକ ମୁଖ୍ୟ ଚିକିତ୍ସାଳୟ କେନ୍ଦୁଝର ଡାକ୍ତର ଅଶିମ କୁମାର ଦେ, ଡିପିଏମ ନିତ୍ୟରଞ୍ଜନ ବରାଳ, ଜିଲ୍ଲା ଜାତୀୟ ସ୍ୱାସ୍ଥ୍ୟ ମିଶନର ସମସ୍ତ କର୍ମଚାରୀ ଓ ଆଶାମାନେ ଉପସ୍ଥିତ ରହି ଏହି କାର୍ଯ୍ୟକ୍ରମରେ ସହଯୋଗ କରିଥିଲେ । ଏହି କାର୍ଯ୍ୟକ୍ରମକୁ ଜିଲ୍ଲା ଜନସ୍ୱାସ୍ଥ୍ୟ ଯୋଗାଯୋଗ ଅଧିକାରୀ ପୀତବାସ ମିଶ୍ର, ସହକାରୀ ଜନସ୍ୱାସ୍ଥ୍ୟ ଯୋଗାଯୋଗ ଅଧିକାରୀ ଧନୁରାମ ମୁର୍ମୁ, ପରିସଂଖ୍ୟାନ ସହାୟକ ନୃସିଂହ ନାରାୟଣ ନନ୍ଦ ଓ ବିଜୁ ସ୍ୱାସ୍ଥ୍ୟ କଲ୍ୟାଣ ଜିଲ୍ଲା ସଂଯୋଜକ ପଦ୍ମଲୋଚନ ଗିରି ପ୍ରମୁଖ ପରିଚାଳନା କରିଥିଲେ ।

କେଜେଏସ୍ କାରଖାନରେ ବିସ୍ଫୋରଣ ମାମଲା

ଫର୍ଣ୍ଣେସ-୨ ସିଲ୍ କଲା କାରଖାନା ଓ ବାଷ୍ପିତ ବିଭାଗ

କେନ୍ଦୁଝର,୬।୧ (ସମିସ)

କେନ୍ଦୁଝର ଜିଲ୍ଲା ରୁଗୁଡ଼ି ଥାନା ଅନ୍ତର୍ଗତ ବରପଦାସ୍ଥିତ କେଜେଏସ୍ ଆଲୁୱାଲିଆ ଷ୍ଟିଲ୍ ଏଣ୍ଡ ପାୱାର ଗତ ୩ ତାରିଖ ମଧ୍ୟାହ୍ନରେ ଇଣ୍ଡକସନ ଫର୍ଣ୍ଣେସ-୨ରେ ହଠାତ୍ ବିସ୍ଫୋରଣ ଘଟିଥିଲା । ଉକ୍ତ ଘଟଣା ପରେ କାରଖାନା ଓ ବାଷ୍ପିତ ବିଭାଗର ସହକାରୀ ନିର୍ଦ୍ଦେଶକ କେଦାରନାଥ ହାଁସଦାଙ୍କ ନେତୃତ୍ୱରେ ଏକ ଟିମ୍ ଦ୍ୱାରା ତଦନ୍ତ କରାଯାଇଥିଲା । ତଦନ୍ତ ପରେ ଏସ୍‌ଏମ୍‌ଏସ୍ ଇଣ୍ଡକସନ ଫର୍ଣ୍ଣେସ-୨ ୟୁନିଟରେ ତ୍ରୁଟି ଥିବା ଜାଣିବାକୁ ପାଇବା ପରେ ଉକ୍ତ ୟୁନିଟ୍ ସିଲ କରି କାରଖାନା ମାଲିକ ଏବଂ କାରଖାନା ମ୍ୟାନେଜରଙ୍କୁ ନୋଟିସ୍ କରାଯାଇ କାମ ବନ୍ଦ କରିବାକୁ ନିର୍ଦ୍ଦେଶ କରାଯାଇଛି । ଯେପରି ଭବିଷ୍ୟତରେ ଏପରି ଦୁର୍ଘଟଣା ନ ଘଟେ ସେଥିପ୍ରତି ଗୁରୁତ୍ୱ ଦେବାକୁ ଚିଠି ହୋଇଥିବା ଜଣାପଡିଛି । ଏଥିସହିତ ଭବିଷ୍ୟତରେ ସେଭଳି କୌଣସି ତ୍ରୁଟି ନ ହୁଏ ସେଥିପାଇଁ କି କି ପଦକ୍ଷେପ

ନିଆଯିବ ତାହା ଲିଖିତ ଭାବେ ଜଣାଇବାକୁ କୁହାଯାଇଛି । ଦୁର୍ଘଟଣା କେଉଁ କାରଣ ପାଇଁ ହେଲା ଏବଂ ଏଥିରେ କାହାର ତ୍ରୁଟି ରହିଛି ତାହା ଜଣାଇବାକୁ କୁହାଯାଇଛ । ଏ ନେଇ କାରଖାନା ପକ୍ଷରୁ ଏକ ଟେକ୍ନିକାଲ ଟିମ୍ ଯାଇ କାରଖାନା ଓ ବାଷ୍ପିତ ନିର୍ଦ୍ଦେଶକ ଙ୍କୁ ସୁରକ୍ଷା ପାଇଁ କେଉଁ ପଦକ୍ଷେପ ନିଆଯାଇଛି ସେ ନେଇ ଅବଗତ କରାଇବେ । ସଠିକ୍ ପଦକ୍ଷେପ ନେଲେ କାରଖାନା ଓ ବାଷ୍ପିତ ନିର୍ଦ୍ଦେଶକଙ୍କ ନିର୍ଦ୍ଦେଶକ୍ରମେ ପୁନଃ ଉକ୍ତ ବନ୍ଦ ଥିବା ୟୁନିଟ୍ ଖୋଲିବ । ସୂଚନା ଯୋଗ୍ୟ ଯେ, ତରଳ ଗରମ ଲୁହା ସହିତ କଏଲ୍ ସଂଯୋଗ ହେବାରୁ ବିସ୍ଫୋରଣ ହୋଇଥିଲା । ବିସ୍ଫୋରଣ ସମୟରେ କଳାଧୂଆଁରେ ଉକ୍ତ ଅଞ୍ଚଳ ଆଚ୍ଛାଦିତ ହୋଇପଡିଥିଲା । ପ୍ରାୟ ୨ କିଲୋମିଟର ପର୍ଯ୍ୟନ୍ତ ପ୍ରଚଣ୍ଡ ଶବ୍ଦ ହୋଇଥିଲା । ଦୁର୍ଘଟଣା ସମୟର ପାଖର କେହି ଶ୍ରମିକ ନଥିବାରୁ ବଡ ଧରଣର ଅଘଟଣ ଟଳିଯାଇଥିଲା । କେନ୍ଦୁଝର ସ୍ଥିତ ସହକାରୀ କାରଖାନା ଓ ବାଷ୍ପିତ ନିର୍ଦ୍ଦେଶକ ତଦନ୍ତ କରି ୨୪ ଘଣ୍ଟା ଭିତରେ ରିପୋର୍ଟ ପ୍ରଦାନ କରିବାକୁ କୁହାଯାଇଥିଲା । ତେବେ କାରଖାନା ପକ୍ଷରୁ ନିୟମିତ କାରଖାନାର ରକ୍ଷଣାବେକ୍ଷଣ ଅଭାବରୁ ଯୋଗୁଁ ଏଭଳି ଦୁର୍ଘଟଣା ବାରମ୍ବାର ଘଟୁଛି । ଦୁର୍ଘଟଣା ପରେ କାରଖାନାରେ କାର୍ଯ୍ୟରତ ଶ୍ରମିକମାନେ ଭୟଭୀତ ହୋଇ ପଡିଛନ୍ତି । ସୁରକ୍ଷାରେ ଢିଲା ଯୋଗୁଁ ଏହି କାରଖାନରେ ବାରମ୍ବାର ଦୁର୍ଘଟଣା ଘଟୁଛି । କେଜେଏସ୍ ଆଲୁୱାଲିଆ ଷ୍ଟିଲ ଏଣ୍ଡ ପାୱାର କାରଖାନାରେ ଶ୍ରମିକମାନେ ଅସୁରକ୍ଷିତ ପ୍ରଣାଳୀ ଏବଂ ଅସୁରକ୍ଷିତ ଭାବେ କାମ କରିବା ସହିତ କାରଖାନା ପରିସର ସଫରସୁତୁରା ରହୁନଥିବାରୁ କର୍ମଚାରୀମାନେ ଅସୁରକ୍ଷିତ ଭାବେ କାମ କରୁଥିବା ଅଭିଯୋଗ ହେଉଛି ।

ଡ୍ରାଇଭର ମହାସଂଘର ଆନ୍ଦୋଳନ ଯୋଗୁଁ ଯାତ୍ରୀ ହନ୍ତସନ୍ତ

ଆନନ୍ଦପୁର/ଘସିପୁରା/ହାଟଡିହି/ଛେନାପଦି/ଚମ୍ପୁଆ, ୬।୧(ସମିସ)

କେନ୍ଦ୍ର ସରକାରଙ୍କ ଆଇନକୁ ବିରୋଧ କରି ଓଡ଼ିଶା ଡ୍ରାଇଭର ମହାସଂଘର ଡାକରାରେ ଆଜି କେନ୍ଦୁଝର ଜିଲ୍ଲାର ବିଭିନ୍ନ ସ୍ଥାନରେ ଗାଡ଼ିଚାଳକମାନେ ଆନ୍ଦୋଳନ ଓ ବିକ୍ଷୋଭ କରିଥିଲେ । ତେବେ ସନ୍ଧ୍ୟାରେ ରାଜ୍ୟ ସରକାରଙ୍କ ସହ ଆଲୋଚନା ପରେ ଏହି ଆନ୍ଦୋଳନ ପ୍ରତ୍ୟାହୃତ ହୋଇଯାଇଛି ।

୨୦ନଂ ଜାତୀୟ ରାଜପଥର ଶାଳପଡ଼ା ଇନ୍ଦିରା ପଡିଆଠାରେ ଡ୍ରାଇଭର ମହାସଂଘର ସମାବେଶ ଅନୁଷ୍ଠିତ ହୋଇଥିଲା । ସଂଘର ସଭାପତି ସତ୍ୟାନନ୍ଦ ସାହୁଙ୍କ ତତ୍ତ୍ୱାବଧାନରେ ଆନନ୍ଦପୁର ଉପଖଣ୍ଡର ବିଭିନ୍ନ ସ୍ଥାନରୁ ପ୍ରାୟ ୨ ହଜାରରୁ ଊର୍ଦ୍ଧ୍ୱର୍ ଡ୍ରାଇଭର ଏହି ସମାବେଶରେ ଯୋଗ ଦେଇଥିଲେ । ସମ୍ପାଦକ ଚିତ୍ତରଞ୍ଜନ ମହାନ୍ତ ଆନ୍ଦୋଳନ ସମ୍ପର୍କରେ ସୂଚନା ପ୍ରଦାନ କରିଥିଲେ । ଘସିପୁରା ବ୍ଲକ ସୁଆଁପଦା ହାଟପଡ଼ିଆ ଠାରେ ଡ୍ରାଇଭର ମାନେ ଷ୍ଟେଗିଂଛାଡ଼ ଆନ୍ଦୋଳନ କରିଥିଲେ । ବକ ସଂଘ ସଭାପତି ଶିବଶଙ୍କର ସାହୁ,ସମ୍ପାଦକ ବାସୁଦେବ ସେଠୀଙ୍କ ନେତୃତ୍ୱରେ ଏହି ଆନ୍ଦୋଳନ ହୋଇଥିଲା ।

ହାଟଡିହି ବ୍ଲକର ଡ୍ରାଇଭର ସଂଘ ଭଦ୍ରକ -ଆନନ୍ଦପୁର ୫୩ନଂ ରାଜ୍ୟ ରାଜପଥର ହାଟଡିହି ବ୍ଲକ ନିକଟରେ ବିକ୍ଷୋଭ ଓ ଧାରଣା କରିଥିଲେ । ଏଥିରେ ବ୍ଲକ ସଂଘର ସଭାପତି ଲିପୁନ୍, ସମ୍ପାଦକ ଭାବଗ୍ରାହୀଙ୍କ ନେତୃତ୍ୱରେ ଆନ୍ଦୋଳନ ହୋଇଥିଲା । ଧାରଣାକୁ ସମାଜସେବୀ ଶରତ ଚନ୍ଦ୍ର ସେଠୀ ସମର୍ଥନ କରିଥିଲେ । ଚମ୍ପୁଆରେ ମହାସଂଘ ପକ୍ଷରୁ ରଜିଆଠାରେ ଧାରଣା ଦିଆଯାଇଥିଲା । ପାଟଣା ବ୍ଲକ ଡ୍ରାଇଭର ସଙ୍ଘ ପକ୍ଷରୁ ବ୍ଲକ ସଭାପତି ସଞ୍ଜୟ କୁମାର ଭୂମିଜ, ସମ୍ପାଦକ ଗୌରାଙ୍ଗ ବେହେରାଙ୍କ ନେତୃତ୍ୱରେ ୪୯ ନମ୍ବର ଜାତୀୟ ରାଜପଥ ବାଉଁଶୁଳି ଛକର ଧାରଣା ଦିଆଯାଇଥିଲା । ଡ୍ରାଇଭରଙ୍କ ଏହି ଆନ୍ଦୋଳନ ଫଳରେ ଯାତ୍ରୀବାହୀ ବସ୍ ଗୁଡିକ ଠିଆ ହୋଇରହିଥିବା ବେଳେ ଯାତ୍ରୀମାନେ ବସଷ୍ଟାଣ୍ଡ ଠାରେ ଭିଡ଼ ଜମାଇଥିବା ଦେଖିବାକୁ ମିଳିଥିଲା । ଚମ୍ପୁଆ ଏକ ଉପାନ୍ତ ଅଞ୍ଚଳ ହୋଇଥିବା ଯୋଗୁଁ ଝାଡଖଣ୍ଡରୁ ଆସିଥିବା ଯାତ୍ରୀ ମାନେ ଯାତାୟାତର ଅସୁବିଧାର ସମ୍ମୁଖିନ ହୋଇଥିଲେ ।

ରାତିଅଧିଆ ବାହାର ଜିଲ୍ଲାକୁ ଟ୍ରିପ୍‌ଟ୍ରିପ୍ ମୋରମ ଚାଲାଣ

ଘସିପୁରା,୬।୧(ସମିସ)

ଘସିପୁରା ତହସିଲ ପଟିଲୋ ପନାସିଆ ଏବଂ ଦାନ୍ତିଆ ଅଞ୍ଚଳର ଅନେକ ସୈରାତରୁ ବେଆଇନ ଭାବେ ରାତିଅଧିଆ ଟ୍ରିପ୍ ଟ୍ରିପ୍ ମୋରମ୍ ଯାଜପୁର ଅଞ୍ଚଳକୁ ଚୋରାଚାଲାଣ ହେଉଥିବା ଅଭିଯୋଗ ହେଉଛି । ଏଥିନେଇ ସ୍ଥାନିୟ ଦାନ୍ତିଆ ଗ୍ରାମବାସୀ ପ୍ରଶାସନ ନିକଟରେ ବାରମ୍ବାର ଅଭିଯୋଗ କରିଥିଲେ ମଧ୍ୟ କୌଣସି କାର୍ଯ୍ୟାନୁଷ୍ଠାନ ଗ୍ରହଣ କରାଯାଇନାହିଁ । ପ୍ରଶାସନର ମଧ୍ୟଚନ୍ଦ୍ରିକାରେ ଏଭଳି ବେଆଇନ ଚୋରାକାରବାର ଚାଲିଥିବା ଗ୍ରାମବାସୀ ପାଲଟା ଅଭିଯୋଗ ଆଣିଛନ୍ତି । ହାଇୱା ଟ୍ରକ୍ ଯୋଗେ ରାତିଅଧିଆ ଟ୍ରିପଟ୍ରିପ ମୋରମ୍ ଏବଂ ମାଙ୍କଡ଼ା ପଥର ଚୋରାଚାଲାଣ ହେବା ଫଳରେ ସ୍ଥାନୀୟ ଅଞ୍ଚଳରେ ବଡ଼ବଡ଼ ଖାଲଖମା ସୃଷ୍ଟି ହେବା ସହ ପଟିଲୋ ସଂରକ୍ଷିତ ଜଙ୍ଗଲ ଅଞ୍ଚଳ ଧୀରେ ଧୀରେ ଅବକ୍ଷୟ ହେବାକୁ ଲାଗିଛି । ମୋରମ୍ ଖାଦାନ ପଟିଲୋ ସଂରକ୍ଷିତ ଜଙ୍ଗଲ ମଧ୍ୟରେ ଥିଲେ ମଧ୍ୟ ତାହା ଫରେଷ୍ଟ ଏରିଆରେ ଯାଉନଥିବା ବନ ବିଭାଗର

କର୍ମଚାରୀ ସଫେଇ ଦେଇଛନ୍ତି । ସେପଟେ ବୈଧ କାଗଜପତ୍ର ଥାଇ ମୋରମ୍ ଚାଲାଣ କରାଯାଉଥିବା କୁହାଯାଉଥିବା ବେଳେ କେବଳ ରାତିଅଧିଆ ମୋରମ ଚାଲାନ ହେବା ଘଟଣାକୁ ନେଇ ସ୍ଥାନୀୟ ଅଞ୍ଚଳରେ ନାନା ଗୁଞ୍ଜରଣ ସୃଷ୍ଟି କରିଛି ।

ଯୌତୁକ ନିର୍ଯାତନା ଅଭିଯୋଗରେ ୨ ଗିରଫ

ଘସିପୁରା,୬।୧(ସମିସ): ରାମଚନ୍ଦ୍ରପୁର ପୁଲିସ ପକ୍ଷରୁ ଆଜି ଯୌତୁକ ନିର୍ଯାତନା ମାମଲାରେ ଚଢ଼ଉ କରାଯାଇ ୨ ଅଭିଯୁକ୍ତକୁ ଗିରଫ କରି କୋର୍ଟଚାଲାନ କରାଯାଇଥିବା ଜଣାପଡିଛି । ସ୍ଥାନିୟ ଅଙ୍ଗାରୁଆ ଗ୍ରାମର ବ୍ୟବସାୟୀ ଟଙ୍କଧର ପୃଷ୍ଟିଙ୍କ ବୋହୂ, ପୁଅ ଗଣେଶ୍ୱର ପୃଷ୍ଟିଙ୍କ ନାଁ ରେ ଯୌତୁକ ନିର୍ଯାତନା ମାମଲା ଆଣି ଏତଲା ଦାଏର କରିଥିଲେ । ଗଣେଶ୍ୱର କିଛି ଦିନ ହେଲା ଫେରାର ଥିଲା । କେଶଦୁରାପାଳ ବାଲିପାଳ ହାଟରୁ ଗଣେଶ୍ୱରକୁ ରାମଚନ୍ଦ୍ରପୁର ପୁଲିସ ଗିରଫ କରିଥିଲା । ସେହିପରି ଦାନ୍ତିଆ ଗ୍ରାମର ପ୍ରେମାନନ୍ଦ ଜେନାଙ୍କୁ ମଧ୍ୟ ଯୌତୁକ ମାମଲାରେ ଗିରଫ କରାଯାଇ ଆଜି କୋର୍ଟଚାଲାଣ କରିଛି ରାମଚନ୍ଦ୍ରପୁର ପୁଲିସ । ସେପଟେ ଅଦଲତରେ ଅଭିଯୁକ୍ତଙ୍କ ଜାମିନନାମଞ୍ଜୁର ହେବାରୁ ସେମାନଙ୍କୁ ବିଚାର ବିଭାଗୀୟ ହାଜତକୁ ପଠାଇ ଦିଆଯାଇଥିବା ଜଣାପଡିଛି ।

ଜିଲ୍ଲାସ୍ତରୀୟ କ୍ରୀଡ଼ା ଉତ୍ସବ ଉଦ୍‌ଯାପିତ

କେନ୍ଦୁଝର, ୬।୧(ସମିସ)

ଜିଲ୍ଲାସ୍ତରୀୟ କ୍ରୀଡ଼ା ଉତ୍ସବ ଶନିବାର ଶେଷ ହୋଇଛି । ଶଙ୍କରପୁରସ୍ଥିତ ଧରଣୀଧର କ୍ରୀଡ଼ା ପ୍ରାଙ୍ଗଣ ଠାରେ ଶନିବାର ଅପରାହ୍ନରେ ଜିଲ୍ଲାପାଳ ଆଶିଷ ଠାକରେଙ୍କ ଅଧ୍ୟକ୍ଷତାରେ ଆୟୋଜିତ ଉଦଯାପନୀ ସମାରୋହରେ ମୁଖ୍ୟ ଅତିଥି ଭାବେ ପାଟଣା ବିଧାୟକ ତଥା ଜିଲ୍ଲା ଯୋଜନା କମିଟି ଅଧ୍ୟକ୍ଷ ଜଗନ୍ନାଥ ନାଏକ ଯୋଗଦେଇଥିଲେ । ସମ୍ମାନିତ ଅତିଥି ଭାବେ କେନ୍ଦୁଝର ସ୍ୱତନ୍ତ୍ର ଉନ୍ନୟନ ପରିଷଦ ଅଧ୍ୟକ୍ଷା ସୁଶ୍ରୀ ଲକ୍ଷ୍ମୀ ନାଏକ, ଅନ୍ୟତମ ଅତିଥି ଭାବେ ଘସିପୁରା ବିଧାୟକ ବଦ୍ରି ନାରାୟଣ ପାତ୍ର, ଚମ୍ପୁଆ ବିଧାୟିକା ମିନାକ୍ଷୀ ମହାନ୍ତ, କେନ୍ଦୁଝର ବିଧାୟକ ମୋହନ ଚରଣ ମାଝୀ, ଏସ୍‌ପି ନୀତିନ କୁଶଲକର, ଡିଏଫ୍‌ଓ ଧନରାଜ ଏଚ୍‌ଡି, ଜିଲ୍ଲା ପରିଷଦ ମୁଖ୍ୟ ଉନ୍ନୟନ ଅଧିକାରୀ ବିଷ୍ଣୁ ପ୍ରସାଦ ଆଚାର୍ଯ୍ୟ ଏବଂ ପିଏ ଆଇଟିଡିଏ ତପନ କୁମାର ନାଏକ ଯୋଗଦେଇଥିଲେ ।

ଏହି ତିନିଦିନିଆ କ୍ରୀଡ଼ା ଉତ୍ସବ ଧରଣୀଧର ବିଶ୍ୱବିଦ୍ୟାଳୟ ପଡ଼ିଆ, କେନ୍ଦୁଝର ଷ୍ଟାଡିୟମ୍, ପୁଲିସ୍ ରିଜର୍ଭ ପଡ଼ିଆ, ଶଙ୍କରପୁର ସ୍ଥିତ ଧରଣୀଧର କ୍ରୀଡ଼ା ପ୍ରାଙ୍ଗଣ ଏବଂ ଝରବେଲଦା ସ୍ଥିତ ସନ୍ତୋଷୀ ମା' ଆଞ୍ଚଳିକ ଉଚ୍ଚ ବିଦ୍ୟାଳୟ ପଡ଼ିଆ ଠାରେ ଅନୁଷ୍ଠିତ ହୋଇଥିଲା । ଏସବୁ ସ୍ଥାନମାନଙ୍କରେ ଉଭୟ ପୁରୁଷ ଏବଂ ମହିଳା ବର୍ଗରେ କ୍ରିକେଟ୍, ଫୁଟବଲ୍, ଭଲିବଲ, ଖୋ ଖୋ, କବାଡ଼ି ଏବଂ ହକି ପ୍ରତିଯୋଗିତା ଅନୁଷ୍ଠିତ ହୋଇଥିଲା ।

ପୁରୁଷ କ୍ରିକେଟ୍ ପ୍ରତିଯୋଗିତାରେ ଝୁମ୍ପୁରା ବ୍ଲକ ଚାମ୍ପିଅନ୍ ହୋଇଥିବା ବେଳେ ବଡ଼ବିଲ ପୌରପାଳିକା, ଚମ୍ପୁଆ ବ୍ଲକ ଏବଂ ପାଟଣା ବ୍ଲକ ଯଥାକ୍ରମେ ପ୍ରଥମ, ଦ୍ୱିତୀୟ ଏବଂ ତୃତୀୟ ରନର୍ସଅପ୍ ହୋଇଛନ୍ତି । ସେହିଭଳି ମହିଳା କ୍ରିକେଟ୍ ପ୍ରତିଯୋଗିତାରେ ପାଟଣା ବ୍ଲକ ଚାମ୍ପିଅନ୍ ହୋଇଥିବା ବେଳେ ଘଟଗାଁ ଓ ଝୁମ୍ପୁରା ଯଥାକ୍ରମେ ପ୍ରଥମ ଏବଂ ଦ୍ୱିତୀୟ ରନର୍ସଅପ୍ ହୋଇଛନ୍ତି ।

ଫୁଟବଲ୍ ପ୍ରତିଯୋଗିତା ପୁରୁଷ ବର୍ଗରେ ଘଷିପୁରା ବ୍ଲକ ଚାମ୍ପିଅନ୍ ହୋଇଥିବା ବେଳେ ଘଟଗାଁ, ଆନନ୍ଦପୁର ଏବଂ ବାଂଶପାଳ ବ୍ଲକ ଯଥାକ୍ରମେ ପ୍ରଥମ, ଦ୍ୱିତୀୟ ଏବଂ ତୃତୀୟ ରନର୍ସଅପ୍ ହୋଇଛନ୍ତି । ମହିଳା ବର୍ଗରେ ଯୋଡ଼ା ବ୍ଲକ ଚାମ୍ପିଅନ୍ ହୋଇଥିବା ବେଳେ ସାହାରପଡ଼ା, ଝୁମ୍ପୁରା ବ୍ଲକ ଏବଂ ବଡ଼ବିଲ ପୌରପାଳିକା ଯଥାକ୍ରମେ ପ୍ରଥମ, ଦ୍ୱିତୀୟ ଏବଂ ତୃତୀୟ ରନର୍ସଅପ୍ ହୋଇଛନ୍ତି ।

ପୁରୁଷ ହକିରେ ହରିଚନ୍ଦନପୁର ବ୍ଲକ ଚାମ୍ପିଅନ୍ ହୋଇଥିବା ବେଳେ କେନ୍ଦୁଝର ସଦର ବ୍ଲକ, କେନ୍ଦୁଝର ପୌରପାଳିକା ଏବଂ ଝୁମ୍ପୁରା ବ୍ଲକ ଯଥାକ୍ରମେ ପ୍ରଥମ, ଦ୍ୱିତୀୟ ଏବଂ ତୃତୀୟ ରନର୍ସଅପ୍ ହୋଇଛନ୍ତି । ସେହିଭଳି ମହିଳା ହକିରେ ଦୁଇଟି ଦଳ ଅଂଶଗ୍ରହଣ କରିଥିବା ବେଳେ ଆନନ୍ଦପୁର ବ୍ଲକ ଚାମ୍ପିଅନ୍ ଏବଂ ଚମ୍ପୁଆ ବ୍ଲକ ରନର୍ସଅପ୍ ହୋଇଛନ୍ତି । କବାଡ଼ି ପ୍ରତିଯୋଗିତାର ପୁରୁଷ ବର୍ଗରେ ବାଂଶପାଳ ବ୍ଲକ ଚାମ୍ପିୟନ୍ ହୋଇଥିବା ବେଳେ କେନ୍ଦୁଝର ପୌରପାଳିକା, ସାହାରପଡ଼ା ଏବଂ ଘଷିପୁରା ବ୍ଲକ ଯଥାକ୍ରମେ ପ୍ରଥମ, ଦ୍ୱିତୀୟ ଏବଂ ତୃତୀୟ ରନର୍ସଅପ୍ ହୋଇଛନ୍ତି । ମହିଳା ବର୍ଗରେ ଚମ୍ପୁଆ ବ୍ଲକ ଚାମ୍ପିୟନ୍ ହୋଇଥିବା ବେଳେ ପାଟଣା, ସାହାରପଡ଼ା ଏବଂ ଝୁମ୍ପୁରା ଯଥାକ୍ରମେ ପ୍ରଥମ, ଦ୍ୱିତୀୟ ଏବଂ ତୃତୀୟ ରନର୍ସଅପ୍ ହୋଇଛନ୍ତି । ଖୋ ଖୋ ପ୍ରତିଯୋଗିତାର ପୁରୁଷ ବର୍ଗରେ ହରିଚନ୍ଦନପୁର ବ୍ଲକ ଚାମ୍ପିଅନ ହୋଇଥିବା ବେଳେ କେନ୍ଦୁଝର ପୌରପାଳିକା, ତେଲକୋଇ ଏବଂ ସାହାରପଡ଼ା ବ୍ଲକ ଯଥାକ୍ରମେ ପ୍ରଥମ, ଦ୍ୱିତୀୟ ଏବଂ ତୃତୀୟ ରନର୍ସଅପ୍ ହୋଇଛନ୍ତି । ସେହିଭଳି ମହିଳା ବର୍ଗରେ ଚମ୍ପୁଆ ବ୍ଲକ ଚାମ୍ପିଅନ୍ ହୋଇଥିବା ବେଳେ ଝୁମ୍ପୁରା, କେନ୍ଦୁଝର ସଦର ଏବଂ ଘଷିପୁରା ବ୍ଲକ ଯଥାକ୍ରମେ ପ୍ରଥମ, ଦ୍ୱିତୀୟ ଏବଂ ତୃତୀୟ ରନର୍ସଅପ୍ ହୋଇଛନ୍ତି ।

ପୁରୁଷ ଭଲିବଲରେ ଘଷିପୁରା ଚାମ୍ପିଅନ୍ ହୋଇଥିବା ବେଳେ କେନ୍ଦୁଝର ସଦର ବ୍ଲକ, ବାଂଶପାଳ ବ୍ଲକ ଏବଂ କେନ୍ଦୁଝର ପୌରପାଳିକା ଯଥାକ୍ରମେ ପ୍ରଥମ, ଦ୍ୱିତୀୟ ଏବଂ ତୃତୀୟ ରନର୍ସଅପ୍ ହୋଇଛନ୍ତି । ମହିଳା ବର୍ଗରେ ଚମ୍ପୁଆ ଚାମ୍ପିଅନ୍ ହୋଇଥିବା ବେଳେ ଆନନ୍ଦପୁର ଏବଂ ସାହାରପଡ଼ା ବ୍ଲକ ଯଥାକ୍ରମେ ପ୍ରଥମ, ଦ୍ୱିତୀୟ ରନର୍ସଅପ୍ ହୋଇଛନ୍ତି ।

ପୁରସ୍କାର ବିତରଣ ସମାରୋହରେ ବିଜେତା ଦଳମାନଙ୍କୁ ୫୦ ହଜାର ଟଙ୍କାର ପୁରସ୍କାର ରାଶି ପ୍ରଦାନ ହୋଇଥିବା ବେଳେ ପ୍ରଥମ, ଦ୍ୱିତୀୟ ଏବଂ ତୃତୀୟ ରନର୍ସଅପ୍ ଦଳମାନଙ୍କୁ ଯଥାକ୍ରମେ ୩୦ ହଜାର,

ସକାଳ
THE SAKALA

PRINTED AT BHUBANESWAR ■ JEYPORE ■ SAMBALPUR ■ PANIKOILI

◆VOLUME- 41 ◆ISSUE-193 ◆BHUBANESWAR ◆SUNDAY ◆7 JANUARY 2024 ◆PAGE-20 ◆₹ 6.00

◆ବର୍ଷ-୪୧ ◆ସଂଖ୍ୟା-୧୯୩ ◆ଭୁବନେଶ୍ୱର ◆ରବିବାର ◆୭ ଜାନୁଆରୀ ୨୦୨୪ ◆ପୃଷ୍ଠା-୨୦ ◆ଟ.୬.୦୦ (ସିନ୍ଦୁରା ସହ)

ସରକାରୀ ଚାକିରିରେ ସୁନିଶ୍ଚିତ ହେବ ଭିନ୍ନକ୍ଷମଙ୍କ ସଂରକ୍ଷଣ

ଭୁବନେଶ୍ୱର,୬।୧(ସମିସ): ସରକାରୀ ଚାକିରିରେ ଭିନ୍ନକ୍ଷମ ପ୍ରାର୍ଥୀଙ୍କ ପାଇଁ ସଂରକ୍ଷିତ ପଦବୀରେ ଅନ୍ୟ ବର୍ଗର ପ୍ରାର୍ଥୀଙ୍କୁ ନିଯୁକ୍ତି ଦିଆଯାଇ ପାରିବ ନାହିଁ। ସମ୍ପୃକ୍ତ କ୍ୟାଡର୍‌ରେ ଅନୁମୋଦିତ ପଦ ମଧ୍ୟରୁ ୪% ଭିନ୍ନକ୍ଷମଙ୍କ ପାଇଁ ସଂରକ୍ଷିତ ରହିବ। ତେଣୁ ଏ ଦିଗରେ ଉପଯୁକ୍ତ ପଦକ୍ଷେପ ନେବା ଲାଗି ରାଜ୍ୟ ସାମାଜିକ ସୁରକ୍ଷା ଓ ଭିନ୍ନକ୍ଷମ ସଶକ୍ତୀକରଣ ବିଭାଗ ପ୍ରମୁଖ ସଚିବ ବିଷ୍ଣୁପଦ ସେଠୀ ସମସ୍ତ ବିଭାଗ, ବିଭାଗୀୟ ମୁଖ୍ୟ ଓ ଜିଲ୍ଲାପାଳମାନଙ୍କୁ ପତ୍ର ଲେଖି କହିଛନ୍ତି। ଶ୍ରୀ ସେଠୀ ଚିଠିରେ ଦର୍ଶାଇଛନ୍ତି ଯେ କୌଣସି ପରିସ୍ଥିତିରେ ବି ଭିନ୍ନକ୍ଷମଙ୍କୁ ୪%ରୁ କମ୍ ସଂରକ୍ଷଣ ଦିଆଯାଇପାରିବ ନାହିଁ। ଦୃଷ୍ଟିହୀନ, ଶ୍ରବଣ ବାଧିତ, ସେରେବ୍ରାଲ ପାଲସି, କୁଷ୍ଠ ଆରୋଗ୍ୟ, ଡ୍ୱର୍ଫିଜିମ୍, ଏସିଡ୍ ପୀଡ଼ିତ, ମସ୍କ୍ୟୁଲାର୍ ଡେଷ୍ଟ୍ରୋଫି, ଅଟିଜିମ୍, ଇଣ୍ଟେଲେକ୍‌ଚୁଆଲ ଡିଜାବିଲିଟି, ସ୍ପେଶିଫିକ୍ ଲର୍ଣ୍ଣିଂ ଡିଜାବିଲିଟି ଓ ମେଣ୍ଟାଲ ଇଲ୍‌ନେସ୍ ଭଳି ଦିବ୍ୟାଙ୍ଗ ବର୍ଗର ପ୍ରାର୍ଥୀମାନଙ୍କ ପାଇଁ ସ୍ଥାନ ସଂରକ୍ଷିତ ରହିବ। ପ୍ରତ୍ୟେକ ସରକାରୀ ବିଭାଗ ଗୋଷ୍ଠୀଭିତ୍ତିକ ୧୦୦ ପଏଣ୍ଟ ଖାଲି ପଦ ରୋଷ୍ଟର୍ ରେଜିଷ୍ଟ୍ରାର ପରିଚାଳନା କରିବା ନିୟମ ରହିଛି। ଏସ୍‌ସି, ଏସ୍‌ଟି, ଏସ୍‌ଇବିସି, ମହିଳା ବର୍ଗର ପ୍ରାର୍ଥୀଙ୍କୁ ସେମାନଙ୍କ ପାଇଁ ସଂରକ୍ଷିତ ସ୍ଥାନରେ ନିଯୁକ୍ତି ମିଳିବ। ଅନ୍ୟମାନେ ଅଣସଂରକ୍ଷିତ ପଦବୀ ପାଇଁ ଦାବି ଜଣାଇପାରିବେ।

ମା' ସମଲେଶ୍ୱରୀ ପ୍ରକଳ୍ପର ଲୋକାର୍ପଣ ପର୍ବ

ମହାପ୍ରଭୁ ଶ୍ରୀଜଗନ୍ନାଥ ଓ ଶ୍ରୀଲିଙ୍ଗରାଜଙ୍କୁ ନିମନ୍ତ୍ରଣ

ପୁରୀ,୬।୧(ସମିସ): ପଶ୍ଚିମ ଓଡ଼ିଶାର ଅଧିଷ୍ଠାତ୍ରୀ ଦେବୀ ମା' ସମଲେଶ୍ୱରୀ ପୀଠର ଚାଲିଛି ରୂପାନ୍ତରଣ। ଆଗାମୀ ୨୭ ତାରିଖରେ ହେବ ପ୍ରକଳ୍ପର ଲୋକାର୍ପଣ। ଏହି ପରିପ୍ରେକ୍ଷୀରେ ଶୁକ୍ରବାର ମନ୍ଦିର ଟ୍ରଷ୍ଟ ବୋର୍ଡର ସଭାପତି ସଦସ୍ୟ ଓ ପୂଜାରୀମାନେ ଶ୍ରୀମନ୍ଦିର ଆସି ମହାପ୍ରଭୁଙ୍କୁ ପାରମ୍ପରିକ ବିଧି ମୁତାବକ ନିମନ୍ତ୍ରଣ ପତ୍ର ପ୍ରଦାନ କରିଥିଲେ। ଶ୍ରୀମନ୍ଦିର କାର୍ଯ୍ୟାଳୟ ନିକଟରେ ନିମନ୍ତ୍ରଣକାରୀ ଦଳ ପହଞ୍ଚିବା ପରେ ସେମାନଙ୍କୁ ପୁରୀ ଜିଲ୍ଲା ପ୍ରଶାସନ, ଶ୍ରୀମନ୍ଦିର ପ୍ରଶାସନ ଏବଂ ସେବାୟତଙ୍କ ପକ୍ଷରୁ ସ୍ୱାଗତ ସମ୍ବର୍ଦ୍ଧନା ଦିଆଯାଇଥିଲା। ଜିଲ୍ଲାପାଳ ସମର୍ଥ ବର୍ମାଙ୍କ ନିର୍ଦ୍ଦେଶକ୍ରମେ ଜିଲ୍ଲା ସୂଚନା ଓ ଲୋକ ସମ୍ପର୍କ ଅଧିକାରୀ ସନ୍ତୋଷ କୁମାର ସେଠୀ, ଜିଲ୍ଲା ସଂସ୍କୃତି ଅଧିକାରୀ ହେମନ୍ତ ବେହେରା, ଶ୍ରୀମନ୍ଦିର ଲୋକସମ୍ପର୍କ ଅଧିକାରୀ ଜିତେନ୍ଦ୍ର ନାରାୟଣ ମହାନ୍ତି ସମସ୍ତ ସଦସ୍ୟଙ୍କୁ ସ୍ୱାଗତ କରିବା ସହ ଶ୍ରୀବିଗ୍ରହଙ୍କ ଲାଗି ଖଣ୍ଡୁଆ ପାଟ ଅର୍ପଣ କରିଥିଲେ। 'ଓଡ଼ିଶା ମୋ ପରିବାର'ର ସଂଯୋଜକ ଶୁଭାଶିଷ ଖୁଣ୍ଟିଆ, ଜିଲ୍ଲା କଳା ସଂସ୍କୃତି ସଂଘର ଉପସଭାପତି ବସନ୍ତ କୁମାର ପ୍ରଧାନ ପ୍ରମୁଖ ଉପସ୍ଥିତ ଥିଲେ। ଟ୍ରଷ୍ଟ ବୋର୍ଡ ପକ୍ଷରୁ ସବୁ ଘରକୁ ନଡିଆ ଦିଆଯିବ ଏବଂ ସବୁ ଘରୁ ମା'ଙ୍କ ପାଇଁ ସିନ୍ଦୁର ଆସିବ ବୋଲି ସମଲେଶ୍ୱରୀ ମନ୍ଦିର ଟ୍ରଷ୍ଟ ବୋର୍ଡର ସଭାପତି ସଞ୍ଜୟ କୁମାର ବାବୁ ସୂଚନା ଦେଇଥିଲେ। ସମ୍ବଲପୁରର ଅଧିଷ୍ଠାତ୍ରୀ ଦେବୀ ମା' ସମଲେଶ୍ୱରୀଙ୍କ ମନ୍ଦିର ଷୋଡଶ ଶତାବ୍ଦୀର ଏକ ପ୍ରସିଦ୍ଧ ପୀଠ। ଏହାର ଉନ୍ନତି ପାଇଁ ୨୦୨୧ ମସିହାରେ ମୁଖ୍ୟମନ୍ତ୍ରୀ ସମଲେଇ ପ୍ରକଳ୍ପ ଆରମ୍ଭ କରିଛନ୍ତି। ଏଥିପାଇଁ ୨୦୦ କୋଟି ଟଙ୍କା ଖର୍ଚ୍ଚ କରାଯାଉଛି। ମନ୍ଦିରର ସୌନ୍ଦର୍ଯ୍ୟକରଣ ସହିତ ଭକ୍ତ ମାନଙ୍କ ପାଇଁ ଏକ ଅଧ୍ୟାତ୍ମିକ ପରିବେଶ ସୃଷ୍ଟି କରିବା ପାଇଁ ସମସ୍ତ ପ୍ରକାର ପଦକ୍ଷେପ ନିଆଯାଇଛି। ମନ୍ଦିର ସହିତ ମହାନଦୀ ଘାଟର ମଧ୍ୟ ଉନ୍ନତିକରଣ କରାଯାଉଛି ବୋଲି ଶ୍ରୀ ବାବୁ ସୂଚନା ଦେଇଥିଲେ। ଅନ୍ୟମାନଙ୍କ ମଧ୍ୟରେ କଟକର ଅତିରିକ୍ତ ଜିଲ୍ଲାପାଳ ଉମାକାନ୍ତ ରାଜ, ଟ୍ରଷ୍ଟ ବୋର୍ଡ ସଦସ୍ୟ ପ୍ରଫୁଲ୍ଲ ହୋତା, ହେମନ୍ତ ମିଶ୍ର, ସନ୍ତୋଷ ପୃଷ୍ଠ, ପୂଜାକାଶ, ଅମ୍ବିକା ରାୟ, ଅମୀୟ ରାୟ, ପ୍ରକାଶ ରାୟ ଓ ଓକିଲ ରାୟ ପ୍ରମୁଖ ଉପସ୍ଥିତ ଥିଲେ।

ଭୁବନେଶ୍ୱର,୬।୧(ସମିସ): ଚଳିତ ମାସ ତୃତୀୟ ସପ୍ତାହ ଅର୍ଥାତ୍ ଆସନ୍ତା ୧୭ତାରିଖରେ ବହୁ ପ୍ରତୀକ୍ଷିତ ପୁରୀ ଶ୍ରୀମନ୍ଦିର ପରିକ୍ରମା ପ୍ରକଳ୍ପର ଲୋକାର୍ପଣ ଉତ୍ସବ ଅନୁଷ୍ଠିତ ହେବ। ସେହିଭଳି ତୃତୀୟ ସପ୍ତାହରେ ଜାନୁଆରୀ ୭ତାରିଖରେ ମା' ସମଲେଇ ପ୍ରକଳ୍ପର ଲୋକାର୍ପଣ ଉତ୍ସବ ମହାସମାରୋହରେ ପାଳିତ ହେବ। ଏଥିପାଇଁ ମ୍ୟୁନିସିପାଲଟି କମିଶନର ବିଦୁଭୂଷଣଙ୍କ ସମେତ ପ୍ରଶାସନିକ ଅଧିକାରୀମାନଙ୍କୁ ନେଇ ଗଠିତ ପ୍ରତିନିଧି ଦଳ ଆସିଥିଲେ। ମହାପ୍ରଭୁ ଲିଙ୍ଗରାଜ ମନ୍ଦିରରେ ଆଡକଠା ନିକଟରେ ଛିଡ଼ା ହୋଇ ପାଳିଆ ବଡୁ ସେବାୟତଙ୍କ ଦ୍ୱାରା ନିମନ୍ତ୍ରଣ ପତ୍ର ଠାକୁରଙ୍କୁ ପ୍ରଦାନ କରିଥିଲେ। ଏହାପରେ ମା' ପାର୍ବତୀଙ୍କୁ ମଧ୍ୟ ନିମନ୍ତ୍ରିତ କରିଥିଲେ। ଏହାପରେ ବ୍ରାହ୍ମଣ ନିଯୋଗ

ଆଜି ମା' ସମଲେଇଙ୍କ ନିମନ୍ତ୍ରଣ ପତ୍ର ଧରି ଏକ ପ୍ରତିନିଧି ଦଳ ଏକାମ୍ର କ୍ଷେତ୍ର ଆସିଥିଲେ। ସେମାନେ ପ୍ରଥମେ ଏକାମ୍ର କ୍ଷେତ୍ରର ଅଧିଷ୍ଠିତ ଦେବତା ମହାପ୍ରଭୁ ଲିଙ୍ଗରାଜଙ୍କୁ ନିମନ୍ତ୍ରଣ ପତ୍ର ପ୍ରଦାନ କରିଥିଲେ। ତା'ପରେ ମୁଖ୍ୟମନ୍ତ୍ରୀ ନବୀନ ପଟ୍ଟନାୟକଙ୍କୁ ପ୍ରକଳ୍ପରେ ଯୋଗଦେବା ପାଇଁ ନିମନ୍ତ୍ରଣ କରିଥିଲେ।

ସମଲେଶ୍ୱରୀ ଟ୍ରଷ୍ଟ ବୋର୍ଡର ସଞ୍ଜୟ ବାବୁଙ୍କ ନେତୃତ୍ୱରେ ପ୍ରକଳ୍ପ ନୀରିକ୍ଷକ ତଥା କଟକ ଉପ ଜିଲ୍ଲାପାଳ ଉମାକାନ୍ତ ରାଜ, ସମ୍ବଲପୁର ଉପ ଜିଲ୍ଲାପାଳ ପ୍ରଦୀପ ସାହୁ ଓ ପକ୍ଷରୁ ତାଙ୍କୁ ଶୁଖିଲା ଭୋଗ ଦିଆଯାଇଥିଲା। ଏହାପରେ ନବୀନ ନିବାସ ଯାଇ ମୁଖ୍ୟମନ୍ତ୍ରୀଙ୍କୁ ପ୍ରକଳ୍ପରେ ଯୋଗଦେଇ ପ୍ରକଳ୍ପକୁ ଉଦ୍‌ଘାଟନ କରିବା ପାଇଁ ନିମନ୍ତ୍ରଣ କରିଥିଲେ।

ସୂଚନାଯୋଗ୍ୟ, ଏହି ପ୍ରତିନିଧି ମଣ୍ଡଳୀ ମା' ସମଲେଶ୍ୱରୀ ମନ୍ଦିରରୁ ବାହାରି ସମ୍ବଲପୁରର ମା' ପାଟଣେଶ୍ୱରୀ, ମା' ଦଶମତି, ମା' ବାଟମଙ୍ଗଳା, ବାବା ସୋମନାଥ, ପୁରୀ ଶ୍ରୀମନ୍ଦିର ଯାଇ ପ୍ରଥମେ ନିମନ୍ତ୍ରଣ କରିଛନ୍ତି। ସମ୍ବଲପୁରର ବିଭିନ୍ନ ମନ୍ଦିରରେ ନିମନ୍ତ୍ରଣ ଦେଇ ସାରିବା ପରେ ଭୁବନେଶ୍ୱର ଆସିଥିଲେ।

ଓଡ଼ିଶା ରାଜସ୍ୱ ଅମଲା ସଂଘର ଦାବି ପୂରଣ କଲେ ସରକାର

କଟକ, ୬।୧(ସମିସ): ଓଡ଼ିଶା ରାଜସ୍ୱ ଅମଲା ସଂଘର ୨୦୧୭ ମସିହାଠାରୁ ବହୁପ୍ରତୀକ୍ଷିତ ପୃଥକ୍ ପାହ୍ୟା ଦାବିକୁ ରାଜ୍ୟ ସରକାର ପୂରଣ କରିଛନ୍ତି। ସାଧାରଣ ପ୍ରାଶାସନ ଓ ଅଭିଯୋଗ ବିଭାଗ ଦ୍ୱାରା ବିଜ୍ଞପ୍ତି ପ୍ରକାଶ ପାଇବା ପରେ ଓଡ଼ିଶା ରାଜସ୍ୱ ଅମଲା ସଂଘର ପ୍ରତ୍ୟେକ ସଦସ୍ୟ ସଦସ୍ୟାଙ୍କ ମଧ୍ୟରେ ଆନନ୍ଦର ଲହରୀ ଖେଳିଯାଇଛି। ସମଗ୍ର ରାଜ୍ୟର ରାଜସ୍ୱ ଅମଲାମାନେ ଆଜିର ଦିନଟିକୁ ଐତିହାସିକ ଓ ସ୍ମରଣୀୟ ଦିବସ ବୋଲି ବିବେଚନା କରି ମୁଖ୍ୟମନ୍ତ୍ରୀ ନବୀନ ପଟ୍ଟନାୟକଙ୍କୁ କୃତଜ୍ଞତା ଜ୍ଞାପନ କରିଛନ୍ତି। ଏହାକୁ ସାକାର କରିବାରେ ପ୍ରମୁଖ ଭୂମିକା ଗ୍ରହଣ କରିଥିବା 'ୟ-ଟି' ଓ 'ନବୀନ ଓଡ଼ିଶା' ଅଧ୍ୟକ୍ଷ କାର୍ତ୍ତିକ ପାଣ୍ଡିଆନ, ରାଜସ୍ୱ ଅମଲା ସଂଘର ମାର୍ଗଦର୍ଶକ ବିଧାୟକ ପ୍ରଣବ ପ୍ରକାଶ ଦାସ, ମୁଖ୍ୟ ଶାସନ ସଚିବ ପ୍ରଦୀପ କୁମାର ଜେନା, ରାଜସ୍ୱ ବିପର୍ଯ୍ୟୟ ଓ ପରିଚାଳନା ବିଭାଗ ଅତିରିକ୍ତ ମୁଖ୍ୟ ଶାସନ ସଚିବ ସତ୍ୟବ୍ରତ ସାହୁ, ସାଧାରଣ ପ୍ରଶାସନ ଓ ଅଭିଯୋଗ ବିଭାଗ ଅତିରିକ୍ତ ମୁଖ୍ୟ ଶାସନ ସଚିବ ସୁରେନ୍ଦ୍ର କୁମାର, ଅର୍ଥ ବିଭାଗର ପ୍ରମୁଖ ଶାସନ ସଚିବ ବିଶାଲ ଦେବ, ମୁଖ୍ୟମନ୍ତ୍ରୀଙ୍କ କାର୍ଯ୍ୟାଳୟର ବରିଷ୍ଠ ପ୍ରଶାସନିକ ଅଧିକାରୀ ଲାଲା ମନୋଜ ରାୟ, ରବୀନ୍ଦ୍ର ସେଠୀ, ଆଦିତ୍ୟ ମହାପାତ୍ରଙ୍କୁ ଧନ୍ୟବାଦ ଅର୍ପଣ କରିଛନ୍ତି। ଏହି ଐତିହାସିକ ମୁହୂର୍ତ୍ତର ଶ୍ରେୟ ଜିଲ୍ଲାସ୍ତରର ପ୍ରତ୍ୟେକ ରାଜସ୍ୱ ଅମଲାମାନଙ୍କ କଠିନ ପରିଶ୍ରମ ଓ ଧୈର୍ଯ୍ୟ ଦ୍ୱାରା ସମ୍ଭବ ହେଲା ବୋଲି ସଂଘର ସାଧାରଣ ସମ୍ପାଦକ ନରେଶ ଚନ୍ଦ୍ର ମହାପାତ୍ର କହିଛନ୍ତି। ଆଗାମୀ ଦିନରେ ସରକାରଙ୍କ ନିକଟରେ ଥିବା ସଂଘର ଅନ୍ୟାନ୍ୟ ଦାବିଗୁଡ଼ିକ ମଧ୍ୟ ଖୁବ୍‌ଶୀଘ୍ର ପୂରଣ ହେବ ବୋଲି ଶ୍ରୀ ମହାପାତ୍ର ଆଶାବ୍ୟକ୍ତ କରିଛନ୍ତି।

ଉଚ୍ଚଶିକ୍ଷା ଗ୍ରହଣ କରୁଥିବା ଡାକ୍ତରଙ୍କୁ ଠିକ ସମୟରେ ମିଳିବ ଦରମା

ଭୁବନେଶ୍ୱର, ୬।୧(ସମିସ): କାର୍ଯ୍ୟରୁ ଛୁଟି ନେଇ ଉଚ୍ଚଶିକ୍ଷା ଗ୍ରହଣ କରୁଥିବା ମେଡିକାଲ ଅଫିସର୍‌ମାନଙ୍କୁ ଦରମା ଠିକ୍ ସମୟରେ ପ୍ରଦାନ କରାଯିବ। ପିଜି କିମ୍ବା ସ୍ପେସିଆଲାଇଜେସନ୍ ପାଇଁ ଷ୍ଟଡି ଲିଭ୍‌ରେ ଥିବା ଡାକ୍ତରମାନଙ୍କ ଦରମା ପ୍ରଦାନରେ କୌଣସି ପ୍ରକାର ଅବହେଳା କରାଯିବ ନାହିଁ। ଏନେଇ ବିହିତ ପଦକ୍ଷେପ ନେବା ଲାଗି ସ୍ୱାସ୍ଥ୍ୟ ଓ ପରିବାର କଲ୍ୟାଣ ବିଭାଗ ସଚିବ ଶାଳିନୀ ପଣ୍ଡିତ ରାଜ୍ୟର ସମସ୍ତ ସିଡିଏମ୍‌ଓ/ପିଏଚ୍‌ଓମାନଙ୍କୁ ପତ୍ର ଲେଖି ନିର୍ଦ୍ଦେଶ ଦେଇଛନ୍ତି। ଶ୍ରୀମତୀ ପଣ୍ଡିତ ନିଜ ପତ୍ରରେ ଦର୍ଶାଇଛନ୍ତି ଯେ ଓଏମ୍‌ଏଚ୍‌ଏସ୍ କ୍ୟାଡର୍‌ରେ ନିଯୁକ୍ତି ପାଇଥିବା ମେଡିକାଲ ଅଫିସର୍‌ମାନେ ଉଚ୍ଚଶିକ୍ଷା ପାଇଁ ଷ୍ଟଡି-ଲିଭ୍‌ରେ ଗଲେ ମଧ୍ୟ ସେମାନଙ୍କୁ ଦରମା ମିଳିବ। ଏଥିରେ ବିଳମ୍ବ କରାଯିବ ନାହିଁ। ଯଦି କୌଣସି ମେଡିକାଲ ଅଫିସର୍ ଉଚ୍ଚଶିକ୍ଷା ଅଧାରୁ ଛାଡ଼ନ୍ତି, ସେ ଷ୍ଟଡି-ଲିଭ୍ ସମୟରେ ଗ୍ରହଣ କରିଥିବା ପୂରା ଦରମା ଫେରସ୍ତ କରିବେ।

'୫-ଟି' ଅଧ୍ୟକ୍ଷଙ୍କ ଅଭିଯୋଗ ଶୁଣାଣି

ସ୍ୱଚ୍ଛ, ସଶକ୍ତ ଏବଂ ନୂଆ ଓଡ଼ିଶା ଗଠନ ପାଇଁ ଆହ୍ୱାନ

ବାହାନଗାରେ '୫-ଟି' ଅଧ୍ୟକ୍ଷ

ଲୋକଙ୍କ ପାଖକୁ ଯାଇ ଅଭିଯୋଗ ଗ୍ରହଣ କଲେ

ବାହାନଗା / ଖନ୍ତାପଡ଼ା, ୬।୧(ସମିସ):

'୫-ଟି' ଅଧ୍ୟକ୍ଷ କାର୍ତ୍ତିକ ପାଣ୍ଡିଆନ ବାଲେଶ୍ୱର ଜିଲ୍ଲା ଗସ୍ତରେ ଆସିଥିବା ବେଳେ ବାହାନଗା ବ୍ଲକର ବାହାନଗା ହାଇସ୍କୁଲ ପଡ଼ିଆରେ ଏକ ସାଧାରଣ ସଭାରେ ଯୋଗ ଦେଇଥିଲେ। ମହିଳାମାନେ ଶଙ୍ଖ ଧ୍ୱନି ଓ ହୁଳହୁଳି ଦେଇ ସ୍ୱାଗତ କରିଥିଲେ। ପରେ ଶ୍ରୀ ପାଣ୍ଡିଆନ ସମସ୍ତଙ୍କ ପାଖକୁ ଯାଇ ଅଭିଯୋଗ ଗ୍ରହଣ କରିଥିଲେ। ସୋର ନିର୍ବାଚନ ମଣ୍ଡଳୀର ଯୁବନେତା ଶିବାନୀ ଶଙ୍କର ରାୟ, ବିଜେଡି ରାଜ୍ୟ କାର୍ଯ୍ୟକାରୀ ସଭାପତି ଶୁଭେନ୍ଦୁ ଦାସ ମଙ୍ଗରାଜ, ଭ୍ରମରବର ନାୟକ, ଅଶ୍ୱିନୀ ମହାପାତ୍ର, ନିଳାମ୍ବର ମହାଳିକ, ଜୟରାମ ଦାସ ପ୍ରମୁଖ ତାଙ୍କୁ ମଞ୍ଚକୁ ପାଛୋଟି ନେବା ସହ ପୁଷ୍ପଗୁଚ୍ଛ ଦେଇ ସ୍ୱାଗତ ଜଣାଇଥିଲେ। ପରେ ଶ୍ରୀ ପାଣ୍ଡିଆନ ଟ୍ରେନ ଦୁର୍ଘଟଣାକୁ ମନେ ପକାଇବା ସହ ସେଦିନର ନିସ୍ୱାର୍ଥ ସେବାକୁ ପ୍ରସଂଶା କରିଥିଲେ। ଗତ ଜୁନ ମାସରେ ଗସ୍ତବେଳେ ନେଇଥିବା ୮୦ଟି ଅଭିଯୋଗର ହିସାବ ରଖିଥିଲେ। ସେଥିମଧ୍ୟରୁ ୭୦ଟି ଅଭିଯୋଗ ସମାଧାନ ହୋଇଥିବା ବେଳେ ଲୋକଙ୍କୁ ୨ କୋଟି ୩ ଲକ୍ଷ ଟଙ୍କାର ସହାୟତା ମିଳିଥିବା ପ୍ରକାଶ କରିଥିଲେ। ଜୁନରୁ ଜାନୁଆରୀ ୬ ମାସ ମଧ୍ୟରେ ବାହାନଗା ବ୍ଲକକୁ ୯୦ କୋଟି ଟଙ୍କା ମଞ୍ଜୁର କରାଯାଇ କାର୍ଯ୍ୟ ଜାରି ରହିଛି। ଏହି ଟଙ୍କା ଆପଣମାନଙ୍କର ଟଙ୍କା, ସ୍ୱଚ୍ଛତାର ସହ ନିଜ ଘରର କାମ ଭାବି କାର୍ଯ୍ୟ କରିବାକୁ ଆହ୍ୱାନ ଦେଇଥିଲେ। ଜୁନ ମାସରେ ଶ୍ରୀ ପାଣ୍ଡିଆନ ବାହାନଗା ଗସ୍ତରେ ଆସିଥିବା ବେଳେ ବାହାନଗା ହାଇସ୍କୁଲକୁ ରାଜ୍ୟରେ ମଡେଲ ସ୍କୁଲ ପାଇଁ ଅନୁରୋଧ ହୋଇଥିଲା। ମୁଖ୍ୟମନ୍ତ୍ରୀ ଏହାକୁ ବିଚାରକୁ ନେଇ ୨ କୋଟି ୫୦ ଲକ୍ଷ ଟଙ୍କା ମଞ୍ଜୁର କରିଥିବା ବେଳେ କାର୍ଯ୍ୟ ଜାରି ରହିଛି। ସେହିଭଳି ବାହାନଗା ପ୍ରାଥମିକ ସ୍ୱାସ୍ଥ୍ୟକେନ୍ଦ୍ରକୁ 'ଆମ ହସ୍ପିଟାଲ' ଯୋଜନାରେ ଅନ୍ତର୍ଭୁକ୍ତ କରି '୫-ଟି'ରେ ୧କୋଟି ଟଙ୍କା ମଞ୍ଜୁର ହୋଇ କାର୍ଯ୍ୟ ଜାରି ରହିଛି। ବାହାନଗା ପଞ୍ଚାୟତକୁ ମଡେଲ ପଞ୍ଚାୟତ ପାଇଁ ମୁଖ୍ୟମନ୍ତ୍ରୀ ଟଙ୍କା ମଞ୍ଜୁର କରି କାର୍ଯ୍ୟ ଜାରି ରହିଥିବା ଶ୍ରୀ ପାଣ୍ଡିଆନ ପ୍ରକାଶ କରିଛନ୍ତି। ତେବେ ଅଭିଯୋଗ ମଧ୍ୟରୁ ବିଶେଷ ଭାବେ ବାହାନଗା ତାଳପଦା ରାସ୍ତା (୧୪ କିମି) ପାଇଁ ୩୫ କୋଟି ଟଙ୍କା ମଞ୍ଜୁର ହୋଇଥିବା ସେ ଘୋଷଣା କରିଥିଲେ। ଗୋପାଳପୁର-ଅନନ୍ତପୁର-ନିମିକି ରାସ୍ତା ପାଇଁ ୩୮ କୋଟି ଟଙ୍କା ମଞ୍ଜୁର ହୋଇ କାର୍ଯ୍ୟ ଜାରି ରହିବା, ବାହାନଗା ବ୍ଲକର ୧୩ଟି ହାଇସ୍କୁଲ ଏବଂ ଉଚ୍ଚ ମାଧ୍ୟମିକ ବିଦ୍ୟାଳୟକୁ '୫-ଟି'ରେ ସାମିଲ କରି ୪ କୋଟି ୨୫ ଲକ୍ଷଟଙ୍କା ମଞ୍ଜୁର ହୋଇଥିବା ବେଳେ କାର୍ଯ୍ୟ ଜାରି ରହିଥିବା ସେ ପ୍ରକାଶ କରିଥିଲେ। ତେବେ ଶନିବାର ଗସ୍ତରେ ହୋଇଥିବା ସମସ୍ତ ଅଭିଯୋଗକୁ ବିଚାରକୁ ନିଆଯାଇ ୧୦ ଦିନ ମଧ୍ୟରେ ଅର୍ଥାତ ୧୬ ତାରିଖ ସୁଦ୍ଧା ମନ୍ଦିର, ମସଜିଦ, କମ୍ୟୁନିଟି ସେଣ୍ଟରର ଉନ୍ନତିକରଣ ପାଇଁ ଆସିଥିବା ଅଭିଯୋଗର ସାମାଧାନ ସହ ମୁଖ୍ୟମନ୍ତ୍ରୀଙ୍କ ନିକଟରୁ ଶୁଭ ଖବର ମିଳିବ ବୋଲି ଘୋଷଣା କରିଥିଲେ। ବୃଦ୍ଧବୃଦ୍ଧା ପାଉଥିବା ଭତ୍ତା ବୃଦ୍ଧି ନେଇ ସଙ୍କେତ ଦେଇଥିଲେ। ମୁଖ୍ୟମନ୍ତ୍ରୀଙ୍କ ବିଜୁ ସ୍ୱାସ୍ଥ୍ୟକଲ୍ୟାଣ ଯୋଜନା ଓ ନବୀନ କାର୍ଡ ବିଷୟରେ କହିବା ସହ ଆବେଦନ କରିବାକୁ ପରାମର୍ଶ ଦେଇଥିଲେ। ଫେବୃଆରୀ ଶେଷ ସୁଦ୍ଧା ବାଲେଶ୍ୱର ଜିଲ୍ଲାରେ ଗ୍ରାମାଞ୍ଚଳରୁ ବ୍ଲକ ମୁଖ୍ୟାଳୟକୁ ଲକ୍ଷ୍ମୀ ବସ୍ ଗଡ଼ିବା, ଏଥିପାଇଁ ମହିଳା ଏବଂ ଛାତ୍ରଛାତ୍ରୀ ମାତ୍ର ୫ ଟଙ୍କାରେ ଯାତାୟତ କରିବା ଏବଂ ବ୍ୟାଙ୍କ ସେବା ନ ଥିବା ପଞ୍ଚାୟତରେ 'ଆମ ବ୍ୟାଙ୍କ' ଖୋଲିବା ନେଇ ଘୋଷଣା କରିଥିଲେ।

ଏହି କାର୍ଯ୍ୟକ୍ରମରେ ବାଲେଶ୍ୱର ବିଜେଡ଼ି ପର୍ଯ୍ୟବେକ୍ଷକ ପ୍ରତାପ ଦେବ, ଅତିରିକ୍ତ ଜିଲ୍ଲାପାଳ ସୁଧାକର ନାୟକ, ଆଇଜି ହିମାଂଶୁ ଲାଲ, ଏସ୍‌ପି ସାଗରିକା ନାଥ, ବାହାନଗା ବିଡ଼ିଓ ରବୀନ୍ଦ୍ର ସେଠୀ, ତହସିଲଦାର ସସ୍ମିତା ମୁର୍ମୁ, ବାଲେଶ୍ୱର ଜିଲ୍ଲା ପରିଷଦ ଅଧ୍ୟକ୍ଷ ନାରାୟଣ ପ୍ରଧାନଙ୍କ ସହ ସୋର ନିର୍ବାଚନ ମଣ୍ଡଳୀର ଯୁବନେତା ଶିବାନୀ ଶଙ୍କର ରାୟ, ବିଜେଡିର ରାଜ୍ୟ କାର୍ଯ୍ୟକାରୀ ସଭାପତି ଶୁଭେନ୍ଦୁ ଦାସ ମଙ୍ଗରାଜ, ପଥରପେଣ୍ଡ ସମିତିସଭ୍ୟ ଜଂ ଶରତ ରାଜ, ଆଇନଜୀବୀ ଅଶ୍ୱିନୀ ମହାପାତ୍ର, ସୋର ବ୍ଲକ ଉପାଧ୍ୟକ୍ଷ ଭ୍ରମରବର ନାୟକ, ଜିଲ୍ଲା ପରିଷଦ ସଭ୍ୟ ନିଳାମ୍ବର ମହାଳିକଙ୍କ ସହ ଜନପ୍ରତିନିଧି, ମିଶନ ଶକ୍ତି ମହିଳାଙ୍କ ସହ ହଜାର ହଜାର ଲୋକ କାର୍ଯ୍ୟକ୍ରମରେ ଯୋଗ ଦେଇଥିଲେ।

ଶେଷରେ ବାହାନଗା ବ୍ଲକ ଗୋପାଳପୁର ପଞ୍ଚାୟତ ଫତେପୁର ଗ୍ରାମର ମଞ୍ଜୁଲତା ପାତ୍ରଙ୍କ ପୁଅ ଏବଂ ସୋର ବ୍ଲକ ଗୁହାରିଆ ସାହିର ମହାଶ?ବେତା ନାୟକ କର୍କଟ ରୋଗରେ ଆକ୍ରାନ୍ତ ଥିବାରୁ ଉଭୟଙ୍କୁ ମୁଖ୍ୟମନ୍ତ୍ରୀ ରିଲିଫ ପାଣ୍ଠିରୁ ୩୦ ହଜାର ଟଙ୍କା ଲେଖାଏଁ ସହାୟତା ରାଶି ପ୍ରଦାନ କରାଯାଇଥିଲା। ଏହି ସହାୟତା ରାଶି ପ୍ରଦାନ ସମୟରେ ଅତିରିକ୍ତ ଜିଲ୍ଲାପାଳ ସୁଧାକର ନାୟକ, ବିଡ଼ିଓ ରବୀନ୍ଦ୍ର ସେଠୀ, ତହସିଲଦାର ସସ୍ମିତା ମୁର୍ମୁ ଉପସ୍ଥିତ ଥିଲେ।

ସୋର ଗସ୍ତରେ '୫-ଟି' ଅଧ୍ୟକ୍ଷ

୪୪୨ ଅଭିଯୋଗ ଗ୍ରହଣ କଲେ

ସୋର, ୬।୧(ସମିସ): '୫-ଟି' ଅଧ୍ୟକ୍ଷ କାର୍ତ୍ତିକ ପଣ୍ଡିଆନ ବାଲେଶ୍ୱର ଗସ୍ତ ଅବସରରେ ଶନିବାର ସୋର ଗସ୍ତ କରିଛନ୍ତି। ସୋର କଲେଜ ପଡ଼ିଆରେ ପହଞ୍ଚିବା ପରେ ବିଧାୟକ ପର୍ଶୁରାମ ଧଡ଼ା, ପୂର୍ବତନ ଜିଲ୍ଲା ପରିଷଦ ସଭାପତି ଗିରିଶ ଦାଶ, ବାହାନଗା ବ୍ଲକ ଅଧ୍ୟକ୍ଷ ବିଶ୍ୱନାଥ ମିଶ୍ର, ସୋର ବ୍ଲକ ଅଧ୍ୟକ୍ଷା ଅନୁସୂୟା ମଳିକ ପୁଷ୍ପଗୁଚ୍ଛ ପ୍ରଦାନ ପୂର୍ବକ ସ୍ୱାଗତ କରିଥିଲେ। ପରେ ଉପସ୍ଥିତ ଥିବା ଜନସାଧାରଣଙ୍କ ନିକଟରେ ଶ୍ରୀ ପାଣ୍ଡିଆନ ପହଞ୍ଚି ଅଭିଯୋଗ ପତ୍ର ଗ୍ରହଣ କରିଥିଲେ। ମୋଟ ୪୪୨ ଟି ଅଭିଯୋଗ ପତ୍ର ଗ୍ରହଣ କରିଥିଲେ। ଏହାପରେ ଲୋକଙ୍କୁ ବିଜେଡି ସରକାରଙ୍କର ବିଭିନ୍ନ ଜନହିତକର ଯୋଜନାଙ୍କ ବାବଦରେ କହିଥିଲେ। ଗତ ବର୍ଷ ଜୁନ ୨୨ ତାରିଖରେ ସୋର ଗସ୍ତରେ ଆସିଥିବା ବେଳେ ମୋଟ ୧୨୫ଟି ଅଭିଯୋଗ ଗ୍ରହଣ କରିଥିଲେ। ସେଥି ମଧ୍ୟରୁ ୧୧୦ଟି ଅଭିଯୋଗର ସମାଧାନ ହୋଇଥିବା ବେଳେ ଅନ୍ୟ ୧୫ଟି ଅଭିଯୋଗର ସମାଧାନ ମୁଖ୍ୟମନ୍ତ୍ରୀ ନବୀନ ପଟ୍ଟନାୟକ ଖୁବ ଶୀଘ୍ର କରିବେ ବୋଲି କହିଥିଲେ। ତେବେ ଶନିବାର ଅଭିଯୋଗ ମଧ୍ୟରୁ ସ୍କୁଲ କଲେଜ, ମନ୍ଦିର ମସଜିଦ, ଚର୍ଚ୍ଚ ଓ କମ୍ୟୁନିଟି ସେଣ୍ଟର ଗୁଡିକ ପାଇଁ ଆସିଥିବା ଅଭିଯୋଗ ୧୦ ଦିନ ମଧ୍ୟରେ ସମାଧାନ ହେବା ସହିତ ଅନ୍ୟ ଅଭିଯୋଗ ଗୁଡିକୁ ଯଥାଶୀଘ୍ର ସମାଧାନ କରାଯିବ। ଏହି ସମୟରେ ପୂର୍ବ ଥର ଦିଆଯାଇଥିବା ଦାବି ମୁତାବକ କାଂଶବାଂଶ ନଦୀ ଉପରେ ଚଡକମରା ବ୍ରିଜ ପାଇଁ ୨୫ କୋଟି, ସୋର ଗୋଷ୍ଠୀ ସ୍ୱାସ୍ଥ୍ୟକେନ୍ଦ୍ରର ଉନ୍ନତି କରଣ ପାଇଁ ୨କୋଟି ୪୦ ଲକ୍ଷ, ସୋର ଆନନ୍ଦପୁର ରାସ୍ତା ପିତାକାଳିଆ ସେତୁ ପାଇଁ ୮କୋଟି ୯୦ ଲକ୍ଷ, ସୋର ଉପେନ୍ଦ୍ରନାଥ କଲେଜ ରୂପାନ୍ତରଣ କାର୍ଯ୍ୟ ପାଇଁ ୨ କୋଟି ୫୦ ଲକ୍ଷ, ଅନନ୍ତପୁର ସାରସ୍ୱତ ମହାବିଦ୍ୟାଳୟ ପାଇଁ ୨ କୋଟି, ସଲଟ ରାସ୍ତା କାମ ପାଇଁ ୨୭ କୋଟି ଟଙ୍କା ମଞ୍ଜୁର ହେବା ସହିତ ମନ୍ଦିର, ମସଜିଦ ପାଇଁ ୨ କୋଟି ୬୦ ଲକ୍ଷ ଟଙ୍କା ଏବଂ ସୋର ବ୍ଲକ ପାଇଁ ୧୦୦ କୋଟି ଟଙ୍କା ମୁଖ୍ୟମନ୍ତ୍ରୀ ମଞ୍ଜୁର କରିଥିବା ସେ କହିଥିଲେ। ସମସ୍ତ କାର୍ଯ୍ୟ ଆରମ୍ଭ ହୋଇଥିବା ସେ ସୂଚନା ଦେଇଥିଲେ। ଫେବୃଆରୀରୁ ବାଲେଶ୍ୱରରୁ ମୁଖ୍ୟମନ୍ତ୍ରୀ ଲକ୍ଷ୍ମୀ ବସ୍ ସେବା ଆରମ୍ଭ କରିବା ସହିତ ମହିଳାମାନେ ୫ ଟଙ୍କାରେ ଯାତାୟାତ କରିପାରିବେ। ମଧୁବାବୁ ପେନସନ ଯୋଜନାରେ ହିତାଧିକାରୀଙ୍କୁ ଭତ୍ତା ଟଙ୍କା ବଢ଼ାଯିବ ବୋଲି ଶ୍ରୀ ପାଣ୍ଡିଆନ ସୂଚନା ଦେଇଥିଲେ।

---

୬ ମାସରେ ନୀଳଗିରିକୁ ମିଳିଛି ୧୧୩ କୋଟି

ନୀଳଗିରି, ୬।୧(ସମିସ): '୫-ଟି' ଅଧ୍ୟକ୍ଷ କାର୍ତ୍ତିକ ପାଣ୍ଡିଆନ ଶନିବାର ବାଲେଶ୍ୱର ଜିଲ୍ଲା ଗସ୍ତ ଅବସରରେ ନୀଳଗିରିରେ ପହଞ୍ଚି ଥିଲେ। ନୀଳଗିରି ଥାନା ପଡ଼ିଆରେ ହେଲିକପ୍ଟରରୁ ଓହ୍ଲାଇବା ପରେ ଏକ ବିଶାଳ ମୋଟର ସାଇକେଲ ରାଲିରେ ତାଙ୍କୁ ଦଳର ନେତା ଓ କର୍ମୀ ପାଛୋଟି ନେଇଥିଲେ। ସ୍ଥାନୀୟ କେସି ହାଇସ୍କୁଲ ପଡ଼ିଆ ସଭସ୍ଥଳରେ ପହଞ୍ଚିବା କ୍ଷଣି ଉପସ୍ଥିତ ଲୋକ ସ୍ୱାଗତ କରିଥିଲେ। ପରେ ପରେ ଶ୍ରୀ ପାଣ୍ଡିଆନ ସଭାସ୍ଥଳରେ ବୁଲିବୁଲି ଲୋକଙ୍କଠାରୁ ଦରଖାସ୍ତ ଗ୍ରହଣ କରିଥିଲେ। ଏହାପରେ ଶ୍ରୀ ପାଣ୍ଡିଆନ ସମବେତ ଜନତାଙ୍କୁ ଉଦ୍‌ବୋଧନ ଦେଇଥିଲେ।

ଜୁନ ୨୨ରେ ନୀଳଗିରି ଗସ୍ତବେଳେ ୨୯୧ଟି ଦରଖାସ୍ତ ଗ୍ରହଣ କରିଥିଲେ। ସେଥିରୁ ୨୪୦ଟି ସମସ୍ୟାର ସମାଧାନ କରାଯାଇଛି। ଅବଶିଷ୍ଟ ୫୧ଟି ଦରଖାସ୍ତର ଥିବା ସମସ୍ୟାଗୁଡ଼ିକୁ ଖୁବ ଶୀଘ୍ର ସମାଧାନ କରାଯିବ। ତେବେ ଶନିବାର ମିଳିଥିବା ଦରଖାସ୍ତ ମଧ୍ୟରୁ ମଠ, ମନ୍ଦିର, ଚର୍ଚ୍ଚ, ମସଜିଦ, ଗୋଷ୍ଠୀକେନ୍ଦ୍ରଗୁଡିକ ପାଇଁ ୧୬ ତାରିଖ ଅର୍ଥାତ୍ ୧୦ ଦିନ ମଧ୍ୟରେ ଶୁଭ ଖବର ମିଳିବ ବୋଲି ସେ କହିଥିଲେ। ପରେ ଉପଖଣ୍ଡ ଚିକିତ୍ସାଳୟ ମଧ୍ୟରେ ଥିବା ମିଶନ ଶକ୍ତି କାଫେରେ ମଧ୍ୟାହ୍ନ ଭୋଜନ କରି ଫେରି ଯାଇଥିଲେ। ରାଜ୍ୟ ଶକ୍ତି ମନ୍ତ୍ରୀ ତଥା ବାଲେଶ୍ୱର ଜିଲ୍ଲା ପର୍ଯ୍ୟବେକ୍ଷକ ପ୍ରତାପ କେଶରୀ ଦେବ, ବିଜେଡି ରାଜ୍ୟ ସାଙ୍ଗଠନିକ ସମ୍ପାଦକ ପ୍ରଣବ ପ୍ରକାଶ ଦାସ ସମାବେଶ ସ୍ଥଳରେ ଉପସ୍ଥିତ ଥିଲେ। ସନ୍ତୋଷ ଖଟୁଆଙ୍କ ସମେତ ନିର୍ବାଚନ ମଣ୍ଡଳୀ ସ୍ତରୀୟ ସମସ୍ତ ବରିଷ୍ଠ ନେତା ଏକଜୁଟ ହୋଇ କାର୍ଯ୍ୟକ୍ରମ ପରିଚାଳନାରେ ସହଯୋଗ କରିଥିଲେ। ଜିଲ୍ଲାପାଳ ଦତ୍ତାତ୍ରେୟ ଭାଉ ସାହେବ ସିନ୍ଦେ, ଏସ୍‌ପି ସାଗରିକା ନାଥ, ଉପଜିଲ୍ଲାପାଳ ମନ୍ଦରଧର ମହାଳିକ, ବିଡିଓ ରାହୁଲ ମଣ୍ଡଳ, ବ୍ଲକ ଅଧ୍ୟକ୍ଷା ଶୁଭଲକ୍ଷ୍ମୀ ମାଝୀ, ଔପଦା ବ୍ଲକ ଅଧ୍ୟକ୍ଷା, ବିପିବିପ୍ସା ପାତ୍ର, ଏନ୍ ଏ ସି ଅଧ୍ୟକ୍ଷା ଅମ୍ବିକା ଦାସ, ଏସଡିସି ଚେୟାରମ୍ୟାନ ମଦନମୋହନ ମାଝୀ, ବିଜେଡ଼ି ନଗର ସଭାପତି ରବୀନ୍ଦ୍ର ପରିଡ଼ା, ନୀଳଗିରି ବ୍ଲକ ବିଜେଡି ସଭାପତି କୃତିବାସ ବେହେରା, ଶରତ ଦାସ, ୧୩ ନମ୍ବର ଜିଲ୍ଲା ପରିଷଦ ସଭ୍ୟ ଗତିକୃଷ୍ଣ ନନ୍ଦ, ୧୨ ନମ୍ବର ଜିଲ୍ଲା ପରିଷଦ ସଭ୍ୟା ରଞ୍ଜିତା ସିଂ, ୧୧ନମ୍ବର ଜିଲ୍ଲା ପରିଷଦ ସଭ୍ୟା, ସୁବର୍ଣ୍ଣ ମଞ୍ଜରୀ ସିଂ, ବରିଷ୍ଠ ନେତା ଶିଶିର ରାଉତ, ରବୀନ୍ଦ୍ର ନାୟକ ପ୍ରମୁଖ ବହୁ ନେତା ଓ ଛାମୁଆ କର୍ମୀ ଉପସ୍ଥିତ ଥିଲେ। ପୂର୍ବାଞ୍ଚଳ ଆଇଜି ହିମାଂଶୁ ଲାଲ, ଏସ୍‌ପି ସାଗରିକା ନାଥ. ଏସ୍‌ଡିପିଓ ସରୋଜ ଉପାଧ୍ୟାୟ ଆଇଆଇସି ଗୋପାଳଚନ୍ଦ୍ର କର୍ଣ୍ଣ ତଦାରଖ କରିଥିଲେ।

'ନୂଆ-ଓ', କାର୍ଯ୍ୟକ୍ରମରେ '୫-ଟି' ଅଧ୍ୟକ୍ଷ କାର୍ତ୍ତିକ ପାଣ୍ଡିଆନଙ୍କ ଆହ୍ୱାନ

'କଠିନ ପରିଶ୍ରମର ବିକଳ୍ପ ନାହିଁ, ଆତ୍ମବିଶ୍ୱାସ ଦୃଢ଼ କର'

'ଯୁବ ଓଡ଼ିଶା, ନବୀନ ଓଡ଼ିଶା' କାର୍ଯ୍ୟକ୍ରମରେ '୫-ଟି' ଅଧ୍ୟକ୍ଷ କାର୍ତ୍ତିକ ପାଣ୍ଡିଆନଙ୍କ ଉଦ୍‌ବୋଧନ

'୫-ଟି' ଅଧ୍ୟକ୍ଷ କାର୍ତ୍ତିକ ପାଣ୍ଡିଆନଙ୍କୁ ସ୍ୱାଗତ ପାଇଁ ଅଧିକାରୀମାନେ ଉତ୍ସାହର ସହ, ଅପେକ୍ଷାରତ।

କାର୍ଯ୍ୟକ୍ରମରେ ଖୋଲିଥିବା ଷ୍ଟଲ୍

ବାଲେଶ୍ୱର, ୬।୧(ସମିସ):

'ନୂଆ-ଓ', 'ଯୁବ ଓଡ଼ିଶା, ନବୀନ ଓଡ଼ିଶା' କାର୍ଯ୍ୟକ୍ରମର ଉଦ୍‌ଯାପନୀ ଉତ୍ସବ ଶନିବାର ପୁଲିସ ଲାଇନ୍ ପଡ଼ିଆରେ ଆୟୋଜିତ ହୋଇଯାଇଛି। ଏହି କାର୍ଯ୍ୟକ୍ରମରେ ଯୋଗ ଦେଇଥିବା କଲେଜ ଛାତ୍ରଛାତ୍ରୀଙ୍କ ମଧ୍ୟରେ ଉତ୍ସାହ, ଆଗ୍ରହ ତଥା ଉଦ୍ଦିପନା ଦେଖିବାକୁ ମିଳିଥିଲା । ଏହି ଅବସରରେ '୫-ଟି' ତଥା 'ନୂଆ-ଓ', 'ଯୁବ ଓଡ଼ିଶା, ନବୀନ ଓଡ଼ିଶା'ର ଅଧ୍ୟକ୍ଷ କାର୍ତ୍ତିକ ପାଣ୍ଡିଆନ ଯୋଗଦେଇ କଠିନ ପରିଶ୍ରମର ବିକଳ୍ପ ନାହିଁ। ତେଣୁ ଆତ୍ମବିଶ୍ୱାସ ଦୃଢ ହେବା ଆବଶ୍ୟକ ବୋଲି ସେ ଛାତ୍ରଛାତ୍ରୀଙ୍କୁ କହିଛନ୍ତି।

ସ୍ଥାନୀୟ ପୁଲିସ ପଡ଼ିଆରେ ଏହି କାର୍ଯ୍ୟକ୍ରମରେ ସେ ଯୋଗ ଦେଇଥିଲେ। ଏହି କାର୍ଯ୍ୟକ୍ରମରେ ଉପସ୍ଥିତ ଉଚ୍ଚ ମାଧ୍ୟମିକ ଓ କଲେଜ ଛାତ୍ରଛାତ୍ରୀଙ୍କୁ ଉପଦେଶ ଦେଇ ସେ କହିଥିଲେ ଯେ, ପଢ଼ା ସମୟ ଅତ୍ୟନ୍ତ ଗୁରୁତ୍ୱପୂର୍ଣ୍ଣ। ମନଦେଇ ପାଠ ପଢ଼ିବାକୁ ହେବ। ପ୍ରତ୍ୟେକ ଦିନରେ ୧୪ ଘଣ୍ଟା ପରିଶ୍ରମ କରିବାକୁ ପଡ଼ିବ। ତେବେ ଯାଇ ସଫଳତା ପାଇହେବ ବୋଲି ସେ କହିଛନ୍ତି।

ଛାତ୍ରଛାତ୍ରୀଙ୍କ ଆତ୍ମବିଶ୍ୱାସକୁ ବଢ଼ାଇବା ପାଇଁ ମୁଖ୍ୟମନ୍ତ୍ରୀ 'ନୂଆ-ଓ' କାର୍ଯ୍ୟକ୍ରମ ଆରମ୍ଭ କରିଛନ୍ତି। '୫-ଟି'ରେ ବାଲେଶ୍ୱରର ୧୩୬ଟି କଲେଜକୁ ସାମିଲ କରାଯାଇଛି। ସମ୍ପୃକ୍ତ କଲେଜର ରୂପାନ୍ତରିକରଣ ପାଇଁ ମୁଖ୍ୟମନ୍ତ୍ରୀ ୬୦ କୋଟି ଟଙ୍କା ମଞ୍ଜୁର କରିଛନ୍ତି ବୋଲି ଶ୍ରୀ ପାଣ୍ଡିଆନ ସୂଚନା ଦେଇଥିଲେ।

ତେବେ ଏହି କାର୍ଯ୍ୟକ୍ରମ ବାଲେଶ୍ୱର ଜିଲ୍ଲାପାଳ ଦତ୍ତାତ୍ରେୟ ଭାଉ ସାହେବ ଶିନ୍ଦେ, ପୂର୍ବାଞ୍ଚଳ ଆଇଜି ହିମାଂଶୁ ଲାଲ, ଏସ୍‌ପି ସାଗରିକା ନାଥଙ୍କ ପ୍ରତ୍ୟେକ୍ଷ ତତ୍ତ୍ୱାବଧାନରେ ଅନୁଷ୍ଠିତ ହେଇଥିଲା। ପର୍ଯ୍ୟଟନ ମନ୍ତ୍ରୀ ଅଶ୍ୱିନୀ ପାତ୍ର, ବିଧାୟକ ଜ୍ୟୋତିପ୍ରକାଶ ପାଣିଗ୍ରାହୀ, ସଦର ବିଧାୟକ ସ୍ୱରୂପ ଦାସ ପ୍ରମୁଖ ଉପସ୍ଥିତ ଥିଲେ।

'୫-ଟି' ଅଧ୍ୟକ୍ଷ କାର୍ତ୍ତିକ ପାଣ୍ଡିଆନଙ୍କୁ ଦେଖିବାକୁ ଛାତ୍ରଛାତ୍ରୀଙ୍କ ମଧ୍ୟରେ ଆଗ୍ରହ

କାର୍ଯ୍ୟକ୍ରମକୁ ଆସିଥିବା ଛାତ୍ରଙ୍କ ମଧ୍ୟରେ ଉଦ୍ଦୀପନା

ଦିବ୍ୟାଙ୍ଗଙ୍କ ସହ ହାତ ମିଳାଉଛନ୍ତି '୫-ଟି' ଅଧ୍ୟକ୍ଷ

'୫-ଟି' ଅଧ୍ୟକ୍ଷ କାର୍ତ୍ତିକ ପାଣ୍ଡିଆନଙ୍କୁ ସ୍ୱାଗତ ପାଇଁ ପ୍ରସ୍ତୁତ ରଣପା ନୃତ୍ୟ କଳାକାର

ହାତୀ ମୃତ୍ୟୁ ଘଟଣା; ଫରେଷ୍ଟର ଓ ଗାର୍ଡ ନିଲମ୍ବିତ

ନୀଳଗିରି, ୬।୧(ସମିସ): କୁଲଡିଆ ଅଭୟାରଣ୍ୟ ବିଷ୍ଣୁପୁର ପାହାଡ଼ ନିକଟରେ ଏକ ହାତୀର ଗଳିତ ମୃତଦେହ ଉଦ୍ଧାର କରାଯିବା ଘଟଣାରେ ଗାର୍ଡ ଓ ଫରେଷ୍ଟରଙ୍କୁ ବାଲେଶ୍ୱର ଡିଏଫଓ ଖୁସୱନ୍ତ ସିଂ ନିଲମ୍ବିତ କରିଛନ୍ତି। ତେବେ ହାତୀ ମୃତଦେହ ବିଳମ୍ବରେ ଉଦ୍ଧାର କରିବା ନେଇ ଏହି କାର୍ଯ୍ୟାନୁଷ୍ଠାନ ନିଆଯାଇଛି ବୋଲି ଡିଏଫଓ ଶ୍ରୀ ସିଂ କହିଛନ୍ତି। ନିଲମ୍ବିତ ଫରେଷ୍ଟର ହେଲେ ପଦ୍ମାବତୀ ବେହେରା ଓ ଗାର୍ଡ ପ୍ରମିଳା ସେଣ।

ଧରାପଡ଼ିଲା ସାଇକଲ ଚୋର

ବାଲେଶ୍ୱର, ୬।୧(ସମିସ): ବାଲେଶ୍ୱର ସହର ଓଟି ରୋଡ୍‌ର ମୋଭିଏକ୍ସ ସିନେମା ହଲ ସମ୍ମୁଖ ମୋବାଇଲ ଦୋକାନ ନିକଟରୁ ଶନିବାର ଜଣେ ସାଇକଲ ଚୋର ଧରା ପଡ଼ିଛି। ଶନିବାର ସନ୍ଧ୍ୟାରେ ମୋବାଇଲ ଦୋକାନ ନିକଟରେ ଥିବା ଏକ ସାଇକଲ ନେଇ ପଳାବା ବେଳେ ଧରାପଡ଼ିଥିଲା।

ବାଇକ୍ ସହ ଜିଞ୍ଜର ଜବତ, ଜଣେ ଗିରଫ

ସୋର, ୬।୧(ସମିସ): କଟକସ୍ଥିତ କେନ୍ଦ୍ରାଞ୍ଚଳ ଅବକାରୀ ଗୁଇନ୍ଦା ବିଭାଗ ୟୁନିଟ -୨ ତରଫରୁ ତୁଡ଼ିଗଡ଼ିଆ ବଜାର ନିକଟରେ ଚଢ଼ଉ କରାଯାଇ ବାଇକ ସହ ଜିଞ୍ଜର ଜବତ କରାଯାଇଛି। ଏହି ଘଟଣାରେ ତୁଟ ଗ୍ରାମର ହୃଷିକେଶ ଜେନା ନାମକ ଜଣକୁ ଗିରଫ କରାଯାଇଛି। ଡେପୁଟି ସୁପରିଣ୍ଟେଣ୍ଡେଣ୍ଟ ପ୍ରତାପଚନ୍ଦ୍ର ଦାସଙ୍କ ତତ୍ତ୍ୱାବଧାନରେ ଆଇଆଇସି ସତ୍ୟଜିତ ଖଟୁଆଙ୍କ ନେତୃତ୍ୱରେ ଏକ ଟିମ୍ ତୁଡ଼ିଗଡ଼ିଆ ବଜାର ନିକଟରେ ପାଟ୍ରୋଲିଂ କରୁଥିବା ବେଳେ ବାଙ୍କୀତିରାରୁ ସୋର ଅଭିମୁଖେ ଆସୁଥିବା ଏକ ବାଇକକୁ ଅଟକାଇ ଯାଞ୍ଚ କରିଥିଲେ। ୫୦ ବୋତଲ ଜିଞ୍ଜର ଚାଲାଣ ଧରାପଡ଼ିଥିଲା। ଏସ୍‌ଆଇ ଦିବ୍ୟଜ୍ୟୋତି ସତ୍ୟପ୍ରକାଶ, ସଞ୍ଜୀବ ମୁଣ୍ଡା, ଏଏସଆଇ ଥବୀର ପଟ୍ଟନାୟକ, କିଶୋର ରାଉତ, କନଷ୍ଟେବଳ ରାଜେଶ କିଷାନ, ବସନ୍ତ ମଲ୍ଲିକ, ସୁମିତ୍ରା ସାମଲ, ମାନସ ରଞ୍ଜନ ବେହେରା, ସତ୍ୟବ୍ରତ ସାହୁ ଓ ଜଗନ୍ନାଥ ନାୟକ ପ୍ରମୁଖ ସାମିଲ ଥିଲେ।

● ତାଲିମନେଲେ ୪୦ ଛତୁଚାଷୀ, ବିହନ ଉତ୍ପାଦନକାରୀ

ଗହମ ବଦଳରେ ଧାନ, ବୋତଲ ପରିବର୍ତ୍ତେ ପିପି ବ୍ୟାଗ୍ ବ୍ୟବହାର ପାଇଁ ପରାମର୍ଶ

ବାଲିଆପାଳ, ୬।୧(ସମିସ): ଛତୁର ଖାଦ୍ୟ ସାର ଓ ଔଷଧୀୟ ଗୁଣବତ୍ତା ପାଇଁ ଏହାର ବଜାର ଚାହିଦା ଦିନକୁ ଦିନ ବୃଦ୍ଧି ପାଇବାରେ ଲାଗିଛି। ଲୋକେ ଛତୁ ଚାଷ କରି ବେଶ୍ ଦୁଇ ପଇସା ରୋଜଗାର କରିପାରୁଛନ୍ତି। ଦେଭୋଗସ୍ଥିତ ଜିଲ୍ଲା କୃଷି ବିଜ୍ଞାନ କେନ୍ଦ୍ର ଦ୍ୱାରା ଛତୁଚାଷର ତାଲିମ ଦିଆଯାଉଛି। ତେବେ ଉନ୍ନତ ପ୍ରଣାଳୀରେ ଛତୁ ବିହନ ପ୍ରସ୍ତୁତି ପାଇଁ ଏକ ପ୍ରଶିକ୍ଷଣ କାର୍ଯ୍ୟକ୍ରମ ଆୟୋଜନ କରାଯାଇଥିଲା। ଭୁବନେଶ୍ୱର ଓୟୁଏଟିର ଛତୁ ଗବେଷଣା କେନ୍ଦ୍ରର ବୈଜ୍ଞାନିକ ଡ. ନିରଞ୍ଜନ ଚିନାରା ଏହି କାର୍ଯ୍ୟକ୍ରମରେ ଯୋଗ ଦେଇଥିଲେ। ଜିଲ୍ଲାର ବିଭିନ୍ନ ବ୍ଲକରୁ ଆସିଥିବା ୪୦ ଜଣ ଛତୁଚାଷୀ ଏବଂ ବିହନ ଉତ୍ପାଦନକାରୀଙ୍କୁ ସେ ତାଲିମ ପ୍ରଦାନ କରିଥିଠଲେ। ଗହମ ବଦଳରେ ଧାନ ଏବଂ ବୋତଲ ପରିବର୍ତ୍ତେ ପିପି ବ୍ୟାଗରେ ଛତୁ ବିହନ ପ୍ରସ୍ତୁତ କରିବା ପାଇଁ ଚାଷୀଙ୍କୁ କୁହାଯାଇଥିଲା। ରେମୁଣାସ୍ଥିତ ଛତୁ ଜିଲ୍ଲାର ନିର୍ଦ୍ଦେଶକ ନୀନା ସିଂ ଧଙ୍ଗରି ଛତୁରୁ ବିଭିନ୍ନ ମୂଲ୍ୟଯୁକ୍ତ ପ୍ରଦାର୍ଥ ପ୍ରସ୍ତୁତି ବିଷୟରେ ଆଲୋଚନା କରିଥିଲେ। ନାବାର୍ଡ ଏଜିଏମ ତାପସ ପ୍ରଧାନ ସରକାରୀ ସହାୟତା ବିଷୟରେ ଆଲୋଚନ କରିଥଲେ। କେନ୍ଦ୍ରର ମୁଖ୍ୟ ଡ. ସ୍ୱାଗତିକା ସାହୁ କାର୍ଯ୍ୟକ୍ରମ ପରିଚାଳନା କରିଥିଲେ। ଡ. ଅସିତ ପାତ୍ର ସ୍ୱାଗତ ଭାଷଣ ରଖିଥିବା ବେଳେ ପ୍ରଭାମଞ୍ଜରୀ ଗିରି ଧନ୍ୟବାଦ ଅର୍ପଣ କରିଥିଲେ। କୃଷି ବିଜ୍ଞାନ କେନ୍ଦ୍ରର କର୍ମଚାରୀ ଲକ୍ଷ୍ମୀକାନ୍ତ ମୁର୍ମୁ, ରଘୁନାଥ ସୋରେନ, ପ୍ରଦୀପ ବିଶ୍ୱାଳ, ରାଜେଶ ବେହେରା, ଦେବେନ୍ଦ୍ର ନାଥ ଦାସ ପରିଚାଳନାରେ ସହଯୋଗ କରିଥିଲେ।

ସାଧାରଣତନ୍ତ୍ର ଦିବସ ପାଳନ ନିମନ୍ତେ ପ୍ରସ୍ତୁତି

୨୨ରୁ ୩ ଦିନ ଧରି ପରେଡ୍ ଅଭ୍ୟାସ

● ପୁରସ୍କୃତ ହେବେ ବାଲେଶ୍ୱର ପାଇଁ ଖ୍ୟାତି ଅର୍ଜନ କରିଥିବା ବ୍ୟକ୍ତିବିଶେଷ

● ସାମ୍ବାଦିକଙ୍କୁ ପୁରସ୍କୃତ କରିବା ନିମନ୍ତେ ନିଷ୍ପତ୍ତି

ବାଲେଶ୍ୱର, ୬।୧(ସମିସ):

ସଦର ମହକୁମାଠାରେ ୭୫ ତମ ସାଧାରଣତନ୍ତ୍ର ଦିବସ -୨୦୨୪ ମହାସମାରୋହରେ ପାଳନ କରାଯିବା ନିମନ୍ତେ ଏକ ପ୍ରସ୍ତୁତି ବୈଠକ ଶନିବାର ସଦ୍‌ଭାବନା ସଭା ଗୃହରେ ଅନୁଷ୍ଠିତ ହୋଇଯାଇଛି। ୨୨, ୨୩ ଓ ୨୪ ତାରିଖରେ ପରେଡ ପାଇଁ ଅଭ୍ୟାସ କରାଯିବ ବୋଲି ନିଷ୍ପତ୍ତି ହୋଇଛି। ଅନ୍ୟପକ୍ଷେ ବାଲେଶ୍ୱର ପାଇଁ ଖ୍ୟାତି ଅର୍ଜନ କରିଥିବା ବିଭିନ୍ନ ବ୍ୟକ୍ତି ବିଶେଷଙ୍କୁ ଏଥର ପୁରସ୍କୃତ କରାଯିବ। ସେହିଭଳି ସାମ୍ବାଦିକତା କ୍ଷେତ୍ରରେ (ଉଭୟ ଛାପା ଏବଂ ବୈଦ୍ୟୁତିକ ଗଣମାଧ୍ୟମ) ବିଶେଷ ଅବଦାନ ରଖିଥିବା ସାମ୍ବାଦିକଙ୍କୁ ପୁରସ୍କୃତ କରିବା ନିମନ୍ତେ ନିଷ୍ପତ୍ତି ହୋଇଛି। ଅତିରିକ୍ତ ଜିଲ୍ଲାପାଳ ସୁଧାକର ନାୟକ ଏଥିରେ ଅଧ୍ୟକ୍ଷତା କରିଥିଲେ। ଏହି ବୈଠକରେ ବାଲେଶ୍ୱର ପୌରପାଳିକା ଅଧ୍ୟକ୍ଷା ସବିତା ସାହୁ, ଜିଲ୍ଲା ମୁଖ୍ୟ ଚିକିତ୍ସା ଅଧିକାରୀ ଦୁଲାଳସେନ ଜଗଦ୍ଦେବ, ଡିଏସପି (ଡିଆଇବି) ବ୍ରଜେଶ୍ୱରୀ ବଳ, ଜିଲ୍ଲା ସୂଚନା ଓ ଲୋକସମ୍ପର୍କ ଅଧିକାରୀ ଭବାନୀ ଶଙ୍କର ଭୂୟାଁ ପ୍ରମୁଖ ମଞ୍ଚାସୀନ ଥିଲେ। ଜିଲ୍ଲାର ବିଭାଗୀୟ ଅଧିକାରୀ, ପୁଲିସ ଅଧିକାରୀ, ଗଣମାଧ୍ୟମର ପ୍ରତିନିଧି, ମାନ୍ୟଗଣ୍ୟ ବ୍ୟକ୍ତିବିଶେଷ ଓ ଅନ୍ୟାନ୍ୟ ସଦସ୍ୟ ଯୋଗଦେଇ ଆଲୋଚନା କରିଥିଲେ।

ସୃଜନା

ସକାଳ
THE SAKALA
www.sakalaepaper.com

ସାହିତ୍ୟ ସାଧନା ମୋ ଜୀବନଯାତ୍ରା ପଥର ନାନ୍ଦନିକ ବ୍ୟଞ୍ଜନା

- ମମତା ଦାଶ

ଲେଖିବା ମୋ ପାଇଁ ଏତେ ସ୍ୱତଃସ୍ଫୂର୍ତ୍ତ ଭାବରେ ଆସିଥିଲା ଯେ ମୁଁ କାହିଁକି ଲେଖେ, ତାହା ଅତି ସ୍ପଷ୍ଟ ଭାବରେ କହିବା ମୋ ପକ୍ଷରେ ହୁଏତ ସମ୍ଭବ ନୁହେଁ ।

ଚତୁର୍ଥ/ପଞ୍ଚମ ଶ୍ରେଣୀରେ ପଢ଼ିଲା ବେଳେ ମୋର ବାପା ପ୍ରତିବର୍ଷ ଦେଉଥିବା ଡାଏରି ଖାତାରେ ମୁଁ ଲେଖୁଥିଲି ନୂଆବର୍ଷର ସ୍ୱାଗତିକା ଓ ବିଦାୟ ଦେଉଥିଲି ପୁରୁଣା ବର୍ଷକୁ, ସବୁ କବିତାରେ,ଗଦ୍ୟରେ ନୁହେଁ । ଯେ କୌଣସି ଘଟଣା, ଦୃଶ୍ୟ, ଅନୁଭବ ମୋର ଅନ୍ତରରେ ପ୍ରଥମେ ଝଲସି ଯାଇ ଶବ୍ଦରେ, ବାକ୍ୟରେ ପରିଣତ ହୋଇ, କବିତା ହୋଇ ଯାଉଥିଲା । ପ୍ରଥମେ ମୁଁ ଛନ୍ଦ କବିତା ଲେଖୁଥିଲି । ମନକୁ ଛୁଉଁଥିବା ଚରିତ୍ରମାନେ ବି ଗପ ତିଆରି କରୁଥିଲେ ଓ ମୁଁ ପରେ ପରେ ଗପ ଲେଖିବା ଆରମ୍ଭ କରିଥିଲି । ସେସବୁ କିନ୍ତୁ ମୋର ଖାତାରେ ଲୁଚି ରହୁଥିଲେ । ମୁଁ କାହିଁକି ଏସବୁ ଲେଖୁଛି ଜାଣି ନଥିଲେ ବି ମୋତେ ଲେଖିବାରୁ ପ୍ରଚୁର ଆନନ୍ଦ ମିଳୁଥିଲା, ଏହା ନିଶ୍ଚିତ । ମୁଁ ବେଳେବେଳେ ମୋ' ଭଉଣୀଙ୍କୁ ସେ ସବୁ ପଢ଼ିବାକୁ ଦେଉଥିଲି ଓ ସେ ମତ ଦେଲେ ମୋତେ ଆହୁରି ଆନନ୍ଦ ମିଳୁଥିଲା ।

ତା' ପରେ ମୁଁ ଜାଣିଲି ମୋର କିଛି ପାଠକ ଦରକାର । କେହି ପଢ଼ି ଆନନ୍ଦିତ ହେଲେ ମୋତେ ବେଶି ଭଲ ଲାଗିବ । ତା'ପରେ ପତ୍ରିକାମାନଙ୍କୁ ପଠାଇବା, ପ୍ରକାଶିତ ହେବାକୁ ଅପେକ୍ଷା କରିବା, ଆହୁରି ପରିଶ୍ରମ କରିବା । ଓଡ଼ିଆ, ଇଂରାଜୀ, ବଙ୍ଗଳା ସାହିତ୍ୟ ପଢ଼ିବା ମୋର ଅପରିହାର୍ଯ୍ୟ କର୍ମରେ ପରିଣତ ହେଲା ।

ରହସ୍ୟମୟ ରାତିର ଅନ୍ଧକାରରେ କେବେ, କୋଟି କୋଟି ନକ୍ଷତ୍ର, ଚନ୍ଦ୍ରଭର୍ତ୍ତି ଆକାଶକୁ ଚାହିଁ ଦେଖିଲା ବେଳେ କେବେ, କେବେ ବା ଭୋରର ନାଲି ସୂର୍ଯ୍ୟ ଏକ ପରିପୂର୍ଣ୍ଣ ସମ୍ଭାବନାର ସକାଳର ଇଙ୍ଗିତ ଦେଲାବେଳେ, ମୁଁ ହଠାତ୍ ଆଉ ଗୋଟିଏ ଜଗତ ଭିତରେ ବୁଡ଼ିଯାଏ । ଏ ସଂସାର,ତା'ର ସଂଘର୍ଷ, ତା'ର ସୀମାବଦ୍ଧତା, ତା'ର ଛୋଟ ବଡ଼ ଆଶା ହତାଶା, ଏସବୁ ଯେମିତି ପ୍ରତ୍ୟାହୃତ ହୋଇ ଯାଆନ୍ତି ଓ ମୁଁ ନିଜକୁ ଖୋଜିପାଏ ଏକ ଅଦ୍ଭୁତ ଆନନ୍ଦ ଓ ସୌନ୍ଦର୍ଯ୍ୟ ଭିତରେ । ମୋତେ ଜୀବନର ସବୁ କିଛି ଆଉ ପ୍ରକାରେ ଦିଶେ, ଆଉ ଏକ ପ୍ରକାର ଅର୍ଥରେ ପ୍ରତିଭାତ ହୁଏ ,ଏଇ ସାଧାରଣ ଜୀବନ ଓ ତା'ର ବାସ୍ତବତା ।

ମୁଁ କାହିଁକି ଲେଖେ

ଏ ସୃଷ୍ଟି ର ଅର୍ଥ କ'ଣ? ଉଦ୍ଦେଶ୍ୟ କ'ଣ? ଏ ଜଗତ କ'ଣ ଗୋଟିଏ ସମସ୍ୟା? ଏହାର ସମାଧାନ ସମ୍ଭବ? ଏ ଜୀବନ କ'ଣ ଉଦ୍ଭଟ? ଏଭଳି ଅବବୋଧ ଭିତରେ ପହଞ୍ଚିଲେ ଆଉ ସାଧାରଣ ଜୀବନରେ ବଞ୍ଚିବା ସମ୍ଭବ ହୁଏନା । ନିଜକୁ ଏକେଲା ଓ ଭିନ୍ନ ମନେ ହୁଏ ।

ସେଇ ଏକେଲା ଓ ଭିନ୍ନ ମଣିଷଟି,ନିଜକୁ ଚିହ୍ନିବାକୁ ଚାହେଁ । ବୁଝିବାକୁ ଚାହେଁ, ନିଜକୁ ବ୍ୟକ୍ତ କରିବାକୁ ଚାହେଁ । ଚାହେଁ ନିଜର ସମସ୍ତ ଆବେଗ, ଅନୁଭବ, ଅବବୋଧକୁ ପୁନର୍ବାର ସର୍ଜନା କରିବାକୁ । ଅନ୍ୟମାନେ ତା'ର ଅବବୋଧ ଭିତରେ ଏକାତ୍ମ ହୁଅନ୍ତୁ,ମଗ୍ନ ହୁଅନ୍ତୁ ଓ ସେମାନଙ୍କ ଭିତରେ ବି ଖୋଲିଯାଉ ଏହି ଚେତନାର ଦ୍ୱାର, ଏହି ଆତ୍ମହା ହିଁ ମୋତେ ଲେଖିବାକୁ ପ୍ରେରଣା ଦିଏ ।

ମୁଁ ବିଶେଷ ଭାବରେ କବିତା ହିଁ ଲେଖିଥାଏ । ଆଧୁନିକ କବିତା ଅନେକ ପ୍ରକାର ଲେଖାଯାଏ । କେତେ କବିତାର ଶୈଳୀ, ଉପସ୍ଥାପନାର ଭଙ୍ଗୀ ତାହାକୁ ଆକର୍ଷଣୀୟ କରିଥାଏ । କେତେ କବିତାରେ ଚମକ ଥାଏ, ଯାହା ବେଶି ଦିନ ସ୍ଥାୟୀ ହୁଏ ନାହିଁ । କେତେ କବିତା କୌଣସି 'ବାଦ'ର ସମର୍ଥନରେ ଲେଖାଯାଏ,ପ୍ରଚାରଧର୍ମୀ ବି ଲେଖାଯାଏ ।

ମୋର କବିତା ଏସବୁ ଧାରାରେ ଯାଇନାହିଁ । ମୁଁ କବିତା ଲେଖିଲା ବେଳେ ଯେଉଁ ଜଗତରେ ପ୍ରବେଶ କରେ, ତାହା ମୋତେ କହେ ଜୀବନର ହତାଶା, ବିଫଳତା, ଦୁର୍ଭାଗ୍ୟ ବାହାରେ କୌଣସି ଏକ ସମ୍ଭାବନାର ଉତ୍ସ ଖୋଜିବାକୁ । ପ୍ରେମ ସୌନ୍ଦର୍ଯ୍ୟ ଓ ଆନନ୍ଦର ଝଲକକୁ ଦେଖିବା ପାଇଁ ଅନ୍ୟ ଗୋଟିଏ ଆଖି ଓ ଦୁଆର ଖୋଲିବାକୁ ଏବଂ ଏଭଳି ପ୍ରଗାଢ଼ ଭାବରେ ଏ ଆବେଦନକୁ ପ୍ରକାଶ କରିବାକୁ,ଯେପରି କି ପାଠକ ବିହ୍ୱଳ ହୋଇଯିବ, ପାଠକର ଅନ୍ତର୍ମନରେ ଗୋଟିଏ ଲୁକ୍କାୟିତ ଦ୍ୱାର ଖୋଲି ଯିବ ଓ ସେ କହିବ "ଓ ଜୀବନକୁ ଏଭଳି ଭାବରେ ବି ଦେଖା ଯାଇପାରେ, ବୁଝାଯାଇ ପାରେ ।"

ମୁଁ ବିଗତ ଅଠଚାଳିଶ ବର୍ଷ ଧରି ନିରବଚ୍ଛିନ୍ନ ଭାବରେ କବିତା ଲେଖିଆସିଛି । ମଝିରେ ମଝିରେ ସଂସାରର ଯନ୍ତ୍ରଣା କଷ୍ଟ ଓ ଭାଗ୍ୟ ମୋତେ ତଳକୁ ଠେଲି ଦେଇଛି । ମୁଁ ଗତାନୁଗତିକ ଜୀବନରେ ଘାଉଁରୀ ଖାଇ ଛଟପଟ ହୋଇଚି । କବିତା ଲେଖା ଧିମେଇ ଯାଇଛି । ସେତେବେଳେ ମନେ ହୋଇଚି ସତେକି ମୁଁ ବଞ୍ଚିନାହିଁ, ମୋର ବଞ୍ଚିବାର କାରଣ ବି ନାହିଁ । ମୁଁ ପୁଣି ଉଠିଛି ପୁଣି ପ୍ରାଣଦାନ କରିଛି ମୋର ନାନ୍ଦନିକତାକୁ । ମୋର ଅସ୍ତିତ୍ୱର ଏହି ନାନ୍ଦନିକ ଅଂଶ ଟି ହିଁ ମୋର ସର୍ବସ୍ୱ ।

ମୁଁ ତେଣୁ ଲେଖେ ଏହି ସର୍ଜନଶୀଳ ଆନନ୍ଦ ପାଇବାକୁ ଓ ଅନ୍ୟମାନଙ୍କୁ ମଧ୍ୟ ଏହି ଆନନ୍ଦର ଉପସ୍ଥିତି ସମ୍ବନ୍ଧରେ ଜଣାଇବାକୁ । ଲେଖିବା ମୋ' ପାଇଁ ଏକ କୌଶଳ ନୁହେଁ, ଏକ ଅଭ୍ୟାସ ନୁହେଁ, ସମୟ ବିତାଇବାର ଉଦ୍ଦେଶ୍ୟ ନୁହେଁ । ଏହା ମୋର ସାଧନା, ମୋର ଜୀବନଯାତ୍ରା ପଥର ନାନ୍ଦନିକ ବ୍ୟଞ୍ଜନା । ନିଜକୁ ପୂର୍ଣ୍ଣତାର କରିବାର ଇଚ୍ଛାରୁ ମୋର ଲେଖିବା ଆରମ୍ଭ ହୋଇଛି ଓ ତାହା ଏ ଯାଏଁ ଅବ୍ୟାହତ ରହିଛି । ■

୪୦୫ ଅର୍ଚିଡ୍ ପ୍ରାଇଡ୍
ସାମନ୍ତରାପୁର, ଭୁବନେଶ୍ୱର-୭୫୧୦୦୨
ମୋ: ୯୪୩୮୧୦୬୩୧୭

ଅଚିହ୍ନା

ସୁପ୍ରିୟା ମଲିକ

"ଆରତୀ ।"

ସାଇକେଲ୍ ଅଟକାଇ ଓହ୍ଲାଇ ପଡ଼ିଲା ଆରତୀ ।

"ନମସ୍କାର!" କହିଲା ସେ, ତା'ର ଆଖି ଦୁଇଟିରେ ଜମି ଯାଇଥିଲା ଦୁଃଖ ।

ଜୀବନର ଦୁଃଖ, ସୁଖକୁ ଅଣଦେଖା କରି ଭାସି ଯାଉଥିବା ପବନ ଭଳି ସେ ସାଇକେଲ୍ ଚଳାଇ ଚାଲିଯାଉଥିଲା; କିନ୍ତୁ ଅଟକିଗଲା ତ? ଲାଗୁଛି ଯେମିତି ସେ ପୁଞ୍ଜୀଭୂତ ଦୁଃଖ-ଘନୀଭୂତ ବେଦନା ବିଷାଦର କଳା ସ୍ତୂପଟିଏ ।

'ଭଲ ଅଛୁ?' ବୋଲି ପଚାରିସାରିଥିଲି ମୁଁ ।

'ହଁ' ବୋଲି କହିସାରିଥିଲା ସେ; କିନ୍ତୁ ସେଠି ଯେ ଯନ୍ତ୍ରଣା ସହିତ ହୃଦୟର ନିରବ ବାର୍ତ୍ତାଳାପ ଅବ୍ୟାହତ ଥିଲା ।

ଅପରାହ୍ଣର ଖରା ପଡ଼ିଥିଲା, ତା' ସାଇକେଲ୍ ଓ ମୋ ଗାଡ଼ି ଉପରେ । ସେହି ଖରାରେ ଉଜ୍ଜ୍ୱଳ ଦିଶୁଥିଲା ଆମର ଆଠତାଲା ଆପାର୍ଟମେଣ୍ଟର ହତା ଓ ସିମେଣ୍ଟ ଚଟାଣ ।

ଆରତୀ କହିଲା, " ଝିଅ ସବୁବେଳେ କାନ୍ଦୁଛି ।"

ଆରତୀ ଛାତି ଭିତରର ଦୁଃଖର ଗାର ତା' ମୁହଁ ଉପରେ ଫୁଟି ଦିଶିଲା । ତାହା ଯେ, ତା' ମନତଳର ଦୁଃଖ-ଶୋକର ପାହାଡ଼ର କିୟତ୍‌ଅଂଶ ମାତ୍ର ।

'ହଉ, ଠାକୁରଙ୍କର ଯାହା ଇଚ୍ଛା,ଏଠି ମଣିଷ କ'ଣ କରିପାରିବ? ଯେଉଁ ବାକ୍ୟକୁ ମୋର ନିରାଶ୍ୱବାଦୀ ମନ ଅବିଶ୍ୱାସ କରେ, ସେହି ବାକ୍ୟରେ ଆରତୀକୁ ସାନ୍ତ୍ୱନା ଦେବାକୁ ଚେଷ୍ଟା କଲି । ମୁଁ ଜାଣିଛି, ଏକ ବାକ୍ୟ ତା'ଉପରେ ସାମାନ୍ୟ ପ୍ରଭାବ ଆଣିପାରିବ ନାହିଁ ।

ଆମେ ଉଭୟେ ନିଜ ନିଜ ବାଟରେ ଚାଲିଗଲୁ ।

ଆରତୀ ଜୀବନ-ସଂଘର୍ଷର ସୈନିକ ଭଳି ଲଢୁଥିଲା । ପାଞ୍ଚ ଘରେ କାମ କରୁଥିଲା । କେଇଟା ଟଙ୍କା ନେଇ ଘର ଚଳାଉଥିଲା । ତା'ର ଉପାର୍ଜନକ୍ଷମ ଅଠର/ ଊଣେଇଶ ବର୍ଷର ପୁଅ । ଏଇ କେଇଦିନ ତଳେ ଚାଲି ଯାଇଥିଲା ।

ମୁଁ ଜୀବନ-ଯୁଦ୍ଧକୁ ପଛ କରି ପଳାୟନ କରୁଥିଲି । ମତେ ଲାଗୁଥିଲା କ'ଣ ଦରକାର ଚାକିରି କରିବା, ମୁଣ୍ଡ ବିକିବା, ଟଙ୍କା ଉପାର୍ଜନ ପାଇଁ ନିଜର ମୁକ୍ତିକୁ ବଳି ଦେବା?

ଆରତୀ ପାଞ୍ଚଘରେ କାମ କରିବାକୁ କେତେ ଲୋକଙ୍କର ନିର୍ଦ୍ଦେଶ ମାନୁଥିଲା, କେତେ ଲୋକଙ୍କୁ ସନ୍ତୁଷ୍ଟ କରିବା ପାଇଁ ଚେଷ୍ଟା କରୁଥିଲା । ବାସନ ଚିକ୍‌ଚିକ୍ ହେଉନି, ଘର ସଫା ହେଇନି, ଘର ପୋଛାକନା ବାଲ୍‌ଟି ସର୍ଫରେ ସଫା ହେଉନି କି ପରିବା ଛୋଟ ଛୋଟ ଖଣ୍ଡ ହୋଇ କଟା ହୋଇନି, ଏମିତି କେତେ ଅଭିଯୋଗର ସାମ୍ନା କରି ସେ ତା'ର କାମକୁ ସୁଧାରୁ ଥିଲା, ହେଲେ ଦଶବାର ଦିନ ତଳର ଘଟଣା ତ ଏମିତି ଥିଲା । ବଳି ଥିବା ବିରିୟାନୀ, ଡାଲି, ତରକାରି, ମିଠା ଏ ସବୁ ଫ୍ରିଜ୍‌ରୁ କାଢ଼ି ପ୍ୟାକ୍ କରି ମୁଁ ତାକୁ ଦେଇଥିଲି । ଯେଉଁ ଗରମ ଗରମ ପିଠା ଦିଇଟା କଲି, ତାକୁ ସୁଦ୍ଧା ନଖାଇକି ଆରତୀ ପଲିଥିନ୍‌ରେ ପୂରାଇ ନେଇଗଲା ଘରକୁ । ସବୁ ଖାଦ୍ୟ ପୁଅ ପାଇଁ ନେଉଥିଲା ସେ । ଆଉ ସେହି ପୁଅ....ସେହି ପୁଅ ଆଜି ନାହିଁ ।

ବର୍ଷେ ହେଲାଣି ମୋ ଘରେ ସେ ଆଉ କାମ କରୁନି, ହେଲେ ଏମିତି ଦେଖିଲେ, ଆପାର୍ଟମେଣ୍ଟରେ ମୋ'ଠାରୁ ଅଧିକ ପଇସା ତାକୁ କେହି ଦେଉନଥିବେ । ତଥାପି ସେ କାମ ଛାଡ଼ି ଦେଲା ।

ମୁଁ ବିରକ୍ତ ହୋଇଥିଲି । ହଇରାଣ ହୋଇଥିଲି । ଶୁଭଶ୍ରୀକୁ ଯେତେବେଳେ ମୋ ସମସ୍ୟା କଥା କହିଲି, 'ସେ କହିଥିଲା ଏମାନଙ୍କର ଅଭ୍ୟାସ ଏଇଆ । ଆଗରୁ ନକହି, କିଛି ନଜଣାଇ, ହଠାତ୍ ଦିନେ କାମ ବନ୍ଦ କରିଦେବେ ।'

ବାସନ ମାଜିବା ବେଳେ ମୋର ଆଙ୍ଗୁଠି ସବୁ ଫାଟି ଯାଉଥିଲା । ଘର ସଫା କରିବାବେଳେ ମୁଁ ବ୍ୟସ୍ତ ହୋଇଯାଉଥିଲି । ନଇଁ ନଇଁ ଝାଡୁ କଲେ ଅଣ୍ଟା କାଟୁ ଥିଲା । ଘର ପୋଛିଲେ ପୂରା ଝାଳରେ ଗାଧୋଇ ପଡ଼ିବାକୁ ହେଉଥିଲା । ଦିନେ ନଇଁ ନଇଁ ଘର ପୋଛୁଛି । ଲାଇଜଲ ମିଶା ଜଳରେ କପଡ଼ା ବୁଡ଼ାଇ ଚିପୁଡ଼ିଛି, ଶୁଭଶ୍ରୀ ଆସିଲା । ସେ ମୋର ପଡ଼ୋଶିନୀ ।

କହିଲା , "ଅପା! ଲୋକ କେହି ମିଳି ନାହାନ୍ତି? ସବୁ କାମ ଆପଣ ନିଜେ କରୁଛନ୍ତି? " କପଡ଼ା ଛାଡ଼ିଦେଇ ଛିଡ଼ା ହେଲି ମୁଁ ।

କହିଲି "ହଁ , ନିଜେ କରିଦେଉଛି ।"

'ହଁ, ଭଲ ଯେ, ଘର କାମ କଲେ ଏକ୍ସର୍‌ସାଇଜ୍ ହେଇଯିବ, ହେଲେ କାମ ବେଶି ହେଇଯାଉଥିବ, କେମିତି କରୁଛନ୍ତି ନିଜେ ସବୁ?"

"ରେଣୁ ବୋଲି ଯେଉଁ ମୋଟୀ ସ୍ତ୍ରୀଲୋକଟି ଆସୁ ନଥିଲା? ତାକୁ କହିବେ କି? ସେ ମୋ ଘରେ କାଲିଠୁଁ କାମ ଆରମ୍ଭ କରିଛି । ଆଉ କେଉଁଠି ପାଇନି । ଆପଣ ଯଦି କହିବେ, ସେ ଏଇ ପାଖାପାଖି ଦିଅଟା ଘରେ କରନ୍ତା ।"

ମୋ ପାଟିରୁ ଆରତୀର ନାଁଟା ଖସି ଆସିଲା ।

"ତାକୁ କାହିଁକି କହିବେ? ସେ ଅଧା କଥା ତ ମିଛ କହେ । ତା' ଛଡ଼ା ଥିବ ଥିବ ହଠାତ୍ କାମ ବନ୍ଦ କରିଦେବ । ଆଗରୁ ନକହିକି, କିଛି ନଜଣାଇ ହଠାତ୍ କାମ ଛାଡ଼ିଦେଲେ କେମିତି ହେବ? ହଇରାଣ ନୁହଁ? ହଉ ଅପା ମୁଁ ଯାଉଛି । ଠାକୁର ପୂଜା ହେଇନି । ଖାଲି ଆପଣଙ୍କ କବାଟ ଖୋଲା ଥିଲା, ପରଦା ଫାଙ୍କରେ ଆପଣଙ୍କୁ ଦେଖିଲି ତ, ଘର ପୋଛୁଛନ୍ତି, ଚାଲିଆସିଥିଲି ।"

ଶୁଭଶ୍ରୀ ଚାଲିଗଲା ।

ମୁଁ ନଇଁପଡ଼ି ବାଲ୍‌ଟି ପାଣିରେ ଘରପୋଛା କପଡ଼ାକୁ ବୁଡ଼ାଇଲି । ଭାବୁଥିଲି,ଆଗରୁ ନଜଣାଇ, ଯିଏ ତମର ନିଜ ଲୋକଙ୍କୁ ଛଡ଼ାଇ ନେଇପାରନ୍ତି, ତାଙ୍କୁ ତ ତମେ ଈଶ୍ୱର କହି ପୂଜା କରୁଛ!"

ଚଟାଣ ଉପରେ ଓଦା କପଡ଼ା ଘଷି ଆଣିଛି ତ, ମୋର କଲିଂବେଲ୍‌ର ଶବ୍ଦ ଶୁଭିଲା, ବେଲ୍ ବାଜି ଉଠିବା ପୂର୍ବରୁ ଯେଉଁ ପାଦଶବ୍ଦ ଶୁଣିଥିଲି, ଲାଗୁଥିଲା ଚିହ୍ନା ଚିହ୍ନା ।

ଆରତୀ କି? ■

Email: malliksupriya@gmail.com

ଏ ସପ୍ତାହର କବିତା

ବୋଉ ରାଗିଲେ

ସେନାପତି ପ୍ରଦ୍ୟୁମ୍ନ କେଶରୀ

ବୋଉ ରାଗିଲେ ମିଛ ଅଭିମାନରେ
ମୋ ଗାଲରେ ଗୋଟେ ଖୁନ୍ଦା ଦିଏ
ସେ ଖୁନ୍ଦା ତା'ର ମିଠା ଗେଲ ପରି
ମୋ' ଭିତରେ ଦରଜ ବଦଳରେ
ପ୍ରେମର ଦରୋଟି ଖେଳାଇଦିଏ ।

ଟିକେ ପରେ ବୋଉ ମୁହଁରୁ
ରାଗ ଉଭେଇ ଉଜ୍ଜ୍ୱଳ ହସର ଫୁଆରା ଧରି
ସକାଳ ଖରା ଝଲସିଉଠେ ।

ଉଡ଼ା ମେଘ ପରି ଉଭେଇଯାଏ ବୋଉର ରାଗ,
ଉଭେଇଯାଏ ସବୁ ଅଭିମାନ
ମେଘ ଖରା ବର୍ଷା ବିଜୁଳି ବଦଳରେ
ପହଁରି ଆସେ ଦକ୍ଷିଣା ପବନ
ଆକାଶ ସାରା ଖେଳିବୁଲେ ରଣିଫୁଲିଆ ଜହ୍ନ !

ପିଲାବେଳେ ଯେବେ ମୋର ପିଠି କୁଣ୍ଡେଇ ହୁଏ
ମୁଁ ବୋଉକୁ ଖୋଜେ ।
ଆହା କି ଶାନ୍ତି !
ଶିଙ୍ଗ ପାନିଆ ଧରି
ମୋ ବୋଉ ଯେବେ ଶରଧାରେ ମୋ ପିଠିକୁ କୁଣ୍ଡେଇଦିଏ
ମୋ ପାଖରେ ହସିହସି ପହଞ୍ଚିଯାଏ ନିଦ ମାଉସୀ ।

ଘିମିରିଯାକ ହଠାତ୍ ଛାଲ ପଡ଼ି ଯାଆନ୍ତି
ବୋଉର ରାଗ ଦେଖି
ସେମାନେ ବୋଧେ ଡରିମରି
ମୋତେ କଲବଲ କରିବା ଭୁଲିଯାଆନ୍ତି ।

ମୋର ପେଟ ପୂରିଥିଲେ
ଶାନ୍ତିରେ ଶୋଇଯାଏ ବୋଉ
ବାପାଙ୍କ ଚେହେରାରେ ଚିନ୍ତାର ରେଖା ଆଉ ଦିଶେନି
ମୋତେ ଲାଗେ ସେମିତି ପୁଣ୍ୟ ନକରିଥିଲେ
ମୁଁ କ'ଣ ପାଇଥାନ୍ତି,ଏମିତିକା ଠାକୁରଙ୍କ ପରି ବାପା ବୋଉ !

ଘରେ ଡିମ୍ବ ଦେଇଥିବା ପାରାଟି ବି ଡରଭୟ ଭୁଲି
କେତେବେଳେ ଆମ ଘରକୁ ନିଜର ମଣେ, ଜାଣି ହୁଏନି ।

ବେଳେ ବେଳେ ସ୍ୱପ୍ନରେ ଈଶ୍ୱରଙ୍କ ସହିତ ଦେଖାହେଲେ
ମୁଁ ତାଙ୍କୁ ପଚାରେ
କାହିଁକି ବାପା ବୋଉଙ୍କର ସମାଧି ତୋଳିବାକୁ
ପୁଅକୁ କୋଦାଳ ଧରିବାକୁ ପଡ଼େ ?

କାହିଁକି ନବଜାତକ ହୋଇ ପୁଅ କୋଳକୁ ଫେରି ଆସନ୍ତିନି
ବାପା ବୋଉମାନେ ?
କୁନି କୁନି ଶିଶୁଙ୍କ ପରି ତାଙ୍କୁ
ନିଜ ପିଲାଙ୍କ କାନ୍ଧରେ ବସେଇ ଦେଖାଇବାକୁ ଜହ୍ନମାମୁଁ ।

ବୋଉ ରାଗିଲେ ଅଶାନ୍ତିମୟ ଲାଗେ ଏ ଜୀବନ
କେମିତି କେଜାଣି ସ୍ନେହ ସରସର ବର୍ଷା ହାତର
ସ୍ପର୍ଶ ବୁଲିଆସେ ଦେହରେ
ଜଣା ପଡ଼େନି କେମିତିଫୁଲ ପାଖୁଡ଼ାରେ ସଜ୍ଜା
ଗୋଟେ ଖୁସିବାସିଆ ସକାଳ ପରି ଉଦାସ ଅପରାହ୍ଣ ! ■

'ସାଇ ସର୍ଜନା' ଜଗନ୍ନାଥ କଲୋନୀ
ବାଲିକୁଦା, କଟକ -୭୫୩୦୧୧
ମୋ: ୬୩୭୧୫୨୩୫୯୮

ପାଉଁଶରେ ଫୁଲଟିଏ

ହରିହର ମିଶ୍ର

ମନେପଡ଼େ ସେ ଶୂନ୍ୟକାଳରେ
ଏ ସମୁଦ୍ର ଶୋଇ ପଡ଼ିଥିଲାବେଳେ
କଙ୍କାଳର ଛାଇ ମୋର ଚାରିପାଖେ
ନାଚୁଥିଲା ଚଉପାଶ ଘେରି ଏ କାଛରେ ।
ରକ୍ତମାଂସ ଫେରିଆସିଲା ପରେ
ଆଉଁଶି ଦେଉଥିଲି ଏକାଏକା ଆପଣା ଦେହକୁ
ମନେହେଲା ଆଉ କିଏ ଆଉଁଶି ଦେଇ ଦେହ ମୋର
ଫେରିଗଲା ଗହନ ସ୍ୱପ୍ନକୁ ।

ଯିଏ ଆଉଁଶି ଦେଉଥିଲା ଆପାଦ ମସ୍ତକ ମୋର
ତା'କୋଳରେ ମୁଣ୍ଡରଖି ଶୋଇପଡ଼ିଥିଲାବେଳେ
ଡାହାଳ କୁକୁର ସବୁ ଘେରିଥିଲେ
ଖିନ୍ନଭିନ୍ନ କରିବାକୁ ଦେହ ମୋର
ନିଦରୁ ଉଠିଲେ ସେ ସାଗର ବେଳାରେ
ନା ସେ ଥିଲା ନା ଥିଲା ଜହ୍ନ ମଝି ଆକାଶରେ ।

ଏକା ଏକା ଆସିଥିଲି ଏକା ଚାଲିଯିବା ପାଇଁ
ଛାଇଟିଏ ପାଇଥିଲା ଯାହା ଏ ଦେହର
ତାକୁ ବି ହଜାଇଦେଲି ଆଲୋକିତ ଚଉମୁହାଣିରେ ।

ଏ ଦେହ ଜଳିଗଲା ପରେ
କଙ୍କାଳର ଚିହ୍ନ ଥିଲା ପାଉଁଶରେ
ଫୁଲଟେ ଫୁଟାଇଦେଇ ଏ ମାଟିରେ
କିବା ତମେ ଆସିଥିଲ ଖୋଜିଖୋଜି ମୋ ମୁର୍ଦ୍ଦାର
ଫୁଲଟିଏ ରଖି ସେଠି ଫେରିଗଲ
ଅଧରାତି ସେ ଶୂନ୍ୟକାଳରେ ।। ■

ମାର୍କଣ୍ଡେଶ୍ୱର ସାହି
ଛ' ଭାଗ, ପୁରୀ-୧

ପୁସ୍ତକ ପରିଚୟ

କିଛି କଥା କହି ହୁଏ ଆଉ କିଛି ବାକି ରହେ

ପ୍ରିୟଙ୍କା ପ୍ରିୟଦର୍ଶନୀ ଦାସ

ଜୀବନ ବଡ଼ ବିଚିତ୍ର । ସବୁ କଥା କହି ହୁଏନା ସମସ୍ତଙ୍କୁ । ଜୀବନରେ କିଛି କଥା ରହିଯାଏ ନେପଥ୍ୟରେ । ଏଭଳି କିଛି ବାସ୍ତବତାର ଅନ୍ତରଙ୍ଗ ଅନୁଭବକୁ ନେଇ ପ୍ରକାଶ ପାଇଛି ପ୍ରିୟଙ୍କା ପ୍ରିୟଦର୍ଶନୀ ଦାସଙ୍କ 'କିଛି କଥା କହି ହୁଏ ଆଉ କିଛି ବାକି ରହେ' କବିତା ପୁସ୍ତକ । ନିରବରେ କବି କହିଛନ୍ତି ଅନେକ କଥା । ସ୍ୱପ୍ନ ସବୁ ବାସ୍ତବର ରୂପ ନେଇଛି କବିଙ୍କ କବିତାରେ । କଳ୍ପନା ବିଳାସୀ କବିପ୍ରାଣ ଖୋଜି ବୁଲେ ପ୍ରେମର ଟିକିଏ କୋମଳ ସ୍ପର୍ଶ ପାଇବା ପାଇଁ । ଏହି ପୁସ୍ତକରେ ସଂକଳିତ 'ବୋଉ ପାଇଁ ପଦେ', 'କବିତା ଲେଖୁଥିବା ଝିଅ', 'ଫୁଲ ବିକୁଥିବା ଝିଅ', 'ମିଛ ସହରର ଗପ', 'ପ୍ରେମିକାର ସହର', 'ଏବେ ଏମିତି ହୁଏ', 'ଭିଜା ମାଟିର ବାସ୍ନା','ତାକୁ ନେଇ ଲେଖା ହୁଏ କବିତା', 'ଶୁଣି ଯା'ରେ ମିତ', 'କିଛି କଥା କହି ହୁଏ ଆଉ କିଛି ବାକି ରହେ' ପ୍ରଭୃତି କବିତା ହୃଦୟସ୍ପର୍ଶୀ ହୋଇଛି । ପ୍ରେମ, ବିରହ, ଦୁଃଖ, ଯନ୍ତ୍ରଣା, ମାନବୀୟ ସଂପର୍କ, ସାମାଜିକ ବାସ୍ତବତାର ପ୍ରତିଛବି ପ୍ରସ୍ଫୁଟିତ ହୋଇଛି ଏହି ପୁସ୍ତକର ଅନେକ କବିତାରେ । ମାବନୀୟ ସଂପର୍କ ପ୍ରିୟଙ୍କାଙ୍କ କବିତାକୁ କରିଛି ଅଧିକ ଭାବୋଦ୍ଦୀପକ । ମାନବୀୟ ଭାବାବେଗର ପ୍ରାଣବନ୍ତ ପରିପ୍ରକାଶ ଏହି ପୁସ୍ତକର ଅନେକ କବିତାରେ ଉପଲବ୍ଧି କରିହୁଏ । 'କିଛି କଥା କହି ହୁଏ ଆଉ କିଛି ବାକି ରହେ' ପୁସ୍ତକର କବିତାଗୁଡ଼ିକ ପାଠକମାନଙ୍କୁ ଭଲ ଲାଗିବ ବୋଲି ଆଶା କରାଯାଏ । ■

ବର୍ଷା ପବ୍ଲିକେଶନ୍ସ, ଭୁବନେଶ୍ୱର
ପ୍ରଥମ ସଂସ୍କରଣ: ୨୦୨୩
ମୂଲ୍ୟ : ୧୫୦ ଟଙ୍କା

ଲୁହରେ ଲେଖା

ସୁଦାମବନ୍ଧୁ ଭଟ୍ଟମିଶ୍ର

ପ୍ରେମିକା ପାଇଁ କେତେବେଳେ ସେ ଲୁହରେ ତ କେତେବେଳେ ଲହୁରେ ଲେଖନ୍ତି କମନୀୟ କବିତା । ପୁରୁଣା ପ୍ରେମଚିଠି ଦେଖି ମନେ ପକାନ୍ତି ପ୍ରେମିକାକୁ । ପୁଣି କେବେ ପ୍ରେୟସୀର ଅନୁପସ୍ଥିତିରେ ଅନୁଭବ କରନ୍ତି ଏକଲାପଣକୁ । ଏମିତି ପ୍ରେମ ଓ ଏକଲାପଣର ନିଆରା ଅନୁଭବ ରହିଛି ସୁଦାମବନ୍ଧୁ ଭଟ୍ଟମିଶ୍ରଙ୍କ 'ଲୁହରେ ଲେଖା' ପୁସ୍ତକର କବିତାଗୁଡ଼ିକରେ । ପ୍ରେମିକାକୁ ଦେବା ପାଇଁ ତାଙ୍କ ପାଖରେ ନଥାଏ ଦାମୀ ଉପହାର । ତେଣୁ କବ

ଗୁଡ ମର୍ଣ୍ଣିଂ ଓଡ଼ିଶା

ଗଙ୍ଗାଧର ମେହେର ଉଠା ଜଳସେଚନ ପ୍ରକଳ୍ପ

ଆଉ ଏକ ସବୁଜ କ୍ରାନ୍ତି

ରିପୋର୍ଟ: ବଦ୍ରିପ୍ରସାଦ ସାହୁ

ଗଙ୍ଗାଧର ମେହେର ଉଠା ଜଳସେଚନ ପ୍ରକଳ୍ପ ପାଇଁ ସୋହେଲା, ବିଜେପୁର, ବରପାଲି ଏବଂ ଡୁଙ୍ଗୁରିପାଲିର ୧୨୯ଟି ଗାଁ ସାମିଲ କରାଯାଇଥିଲା । ତେବେ ଚାଷୀଙ୍କ ଦାବି ପରେ ବରଗଡ଼ ବ୍ଲକର ୧୨ଟି ଏବଂ ବରପାଲି ବ୍ଲକର ୨ଟି ଗାଁକୁ ପୁଣି ଏହି ପ୍ରକଳ୍ପରେ ସାମିଲ କରାଯାଇଥିଲା । ଫଳରେ ଏହି ପ୍ରକଳ୍ପ ଦ୍ୱାରା ଆହୁରି ୧୪ଟି ଗାଁର ପାଖପା।।ଖି ୫୭୧୮ ହେକ୍ଟର ଜମି ଜଳସେଚିତ ହୋଇପାରିବ ।

ପ୍ରକଳ୍ପରେ ୧୪ ଗାଁ ସାମିଲ

ବରଗଡ଼ ଜିଲ୍ଲାବାସୀଙ୍କ ପାଇଁ ବିଭିନ୍ନ ସମୟରେ ରାଜ୍ୟ ସରକାରଙ୍କ ପକ୍ଷରୁ ଭିନ୍ନଭିନ୍ନ ପ୍ରକଳ୍ପ ଘୋଷଣା କରାଯାଇଛି । ବିଶେଷକରି କୃଷି ଜଳସେଚନ ଦିଗରେ ରାଜ୍ୟ ସରକାରଙ୍କ ଅବଦାନ ଜିଲ୍ଲାର ଚାଷୀଙ୍କ ପାଇଁ ବିଭିନ୍ନ ସମୟରେ ସହାୟକ ହୋଇପାରିଛି । ଏପରିସ୍ଥଳେ ଗଙ୍ଗାଧର ଉଠା ଜଳସେଚନ ପ୍ରକଳ୍ପ ବରଗଡ଼ ଜିଲ୍ଲା ପାଇଁ ଆଉ ଏକ ସବୁଜ କ୍ରାନ୍ତି ଆଣିବାକୁ ଯାଉଛି ।

ଏହି ପ୍ରକଳ୍ପ ପାଇଁ ରାଜ୍ୟ ସରକାର ସ୍ୱତନ୍ତ୍ର ଅନୁଦାନ ଯୋଗାଇ ଦେବା ସହ ଠିକ ସମୟରେ ଯେପରି କାର୍ଯ୍ୟ ଶେଷ ହେବ ସେ ଦିଗରେ ଚେଷ୍ଟିତ ଥିଲେ । ରାଜ୍ୟ ସରକାର ଗଙ୍ଗାଧର ମେହେର ଉଠା ଜଳସେଚନ ପାଇଁ ସର୍ବମୋଟ ୧୬୭୧ କୋଟି ଟଙ୍କା ଅନୁଦାନ ପ୍ରଦାନ କରିଥିଲେ । ଏଥିମଧ୍ୟରୁ ୩୮୧ କୋଟି ଟଙ୍କା ହୀରାକୁଦର ଜିରୋ ଆରଡିରୁ ତୁରୁଙ୍ଗା ପର୍ଯ୍ୟନ୍ତ କାର୍ଯ୍ୟ କରାଯାଇଥିବା ବେଳେ ତୁରୁଙ୍ଗାରୁ ସମଗ୍ର ପ୍ରକଳ୍ପ ପାଇଁ ୧୨୯୦ କୋଟି ଟଙ୍କା ବ୍ୟୟ କରାଯାଇଛି । ଏହି ପ୍ରକଳ୍ପ ଦ୍ୱାରା ୨୦ କ୍ୟୁମେକ୍ସ ଜଳଯୋଗାଣ ହୋଇପାରିବ ।

ରାଜ୍ୟ ସରକାରଙ୍କ ସ୍ୱତନ୍ତ୍ର ଅନୁଦାନ

ଷାଠିଏ ଦଶକରେ ହୀରାକୁଦ ଜଳଭଣ୍ଡାରରୁ ଜଳଯୋଗାଣ ଆରମ୍ଭ ହେବା ପରେ ବରଗଡ଼ ଜିଲ୍ଲାର ବରଗଡ଼, ଅତାବିରା, ଭେଡେନ ଓ ବରପାଲି ବ୍ଲକ୍ କମାଣ୍ଡ ଏରିଆରେ ସ୍ଥାନ ପାଇଥିଲା । ଏହି ଜଳସେଚନ ବ୍ୟବସ୍ଥା ଯୋଗୁଁ ବର୍ତ୍ତମାନ ବରଗଡ଼ ଜିଲ୍ଲାକୁ ଓଡ଼ିଶାର ଭାତହାଣ୍ଡି ବୋଲି କୁହାଯାଉଛି । ଏବେ ନବୀନ ପଟ୍ଟନାୟକଙ୍କ ସରକାର ଗଙ୍ଗାଧର ମେହେର ଉଠା ଜଳସେଚନ ପ୍ରକଳ୍ପ ଜରିଆରେ ବରଗଡ଼ ଜିଲ୍ଲାର ବିଜେପୁର ଓ ସୋହେଲା ବ୍ଲକ୍‌ର ୧୦୦ ଟି ଗାଁକୁ ଜଳସେଚନ ବ୍ୟବସ୍ଥା ଯୋଗାଇ ଦେବା ସହ ବରପାଲିର ୨୨ଟି ଓ ସୁବର୍ଣ୍ଣପୁର ଜିଲ୍ଲା ଡୁଙ୍ଗୁରିପାଲିର ୭ଟି ଗାଁର ଚାଷୀ ଜଳସେଚନର ସୁବିଧା ପାଇପାରିବେ । ପରେ ଏହି ପ୍ରକଳ୍ପରେ ବରଗଡ଼ ବ୍ଲକ୍‌ର ୧୨ଟି ଏବଂ ବରପାଲି ବ୍ଲକ୍‌ର ଆଉ ୨ଟି ଗାଁକୁ ସାମିଲ କରାଯାଇଥିଲା । ୨୦୧୯ ଫେବୃୟାରୀରେ ମୁଖ୍ୟମନ୍ତ୍ରୀ ନବୀନ ପଟ୍ଟନାୟକଙ୍କ ଦ୍ୱାରା ଏହି ପ୍ରକଳ୍ପର ଶିଳାନ୍ୟାସ କରାଯାଇଥିଲା ଏବଂ ଅତି ଦ୍ରୁତଗତିରେ କାର୍ଯ୍ୟକାରୀ କରାଯାଇ ଖୁବଶୀଘ୍ର ଏହା ଲୋକାର୍ପଣ ହେବାକୁ ଯାଉଛି । ଏଠାରେ ଉଲ୍ଲେଖଯୋଗ୍ୟ ଯେ ବିଜେପୁର ଓ ସୋହେଲା ବ୍ଲକ୍ ହୀରାକୁଦ କେନାଲରୁ ଭୂପୃଷ୍ଠର ଉପରେ ଥିବାରୁ ସାଧାରଣ କେନାଲରେ ଏହି ଅଞ୍ଚଳକୁ ଜଳଯୋଗାଣ ଏକ ପ୍ରକାର ଅସମ୍ଭବ ଥିଲା । ତେବେ ନୂତନ ଜ୍ଞାନକୌଶଳର ବ୍ୟବହାର କରାଯାଇ ହୀରାକୁଦ ଜଳଭଣ୍ଡାରରୁ ପାଣି ଅଣାଯାଇ ଏହାକୁ ଉପରକୁ ଉଠାଯିବା ପରେ ପୁଣି ଏହାକୁ ତଳକୁ ଅଣାଯାଇ ପମ୍ପ ଜରିଆରେ ଏହି ଉପର ଅଞ୍ଚଳଗୁଡିକୁ ଜଳଯୋଗାଣ କରାଯିବ । ମୋଟ ୫୩ କିଲୋମିଟର ଲମ୍ବ ମୁଖ୍ୟ ପାଇପ୍‌ଲାଇନର ପ୍ରଥମ ୩୨ କିଲୋମିଟର ୩ ମିଟର ସାଇଜ ପାଇପ ଜରିଆରେ ଜଳ ହୀରାକୁଦ ଜଳଭଣ୍ଡାରରୁ ତୁରୁଙ୍ଗା ଗ୍ରାମ ନିକଟକୁ ପହଞ୍ଚିବ । ଏହି ସ୍ଥାନରୁ ପୁଣି ୨୧ କିଲୋମିଟର କନାପାଲି ପର୍ଯ୍ୟନ୍ତ ୩.୮ ମିଟର ପାଇପ ଜରିଆରେ ଜଳ ଆଗକୁ ବଢ଼ିବ । ଏହାପରେ ପ୍ରାୟ ୩୧ ଶହ କିଲୋମିଟର ବିଭିନ୍ନ ସାଇଜ ପାଇପ ଦ୍ୱାରା ଚାଷୀମାନଙ୍କ କ୍ଷେତରେ ଜଳଯୋଗାଣ ହେବ । ଏଥିପାଇଁ ହୀରାକୁଦ, ତୁରଙ୍ଗା ଓ କନାପାଲିଠାରେ ତିନୋଟି ପମ୍ପ୍‌ହାଉସର ମଧ୍ୟ ପ୍ରତିଷ୍ଠା କରାଯାଇଛି । ଗଙ୍ଗାଧର ମେହେର ଉଠା ଜଳସେଚନ ପ୍ରକଳ୍ପରେ ଏହି ଚାରୋଟି ବ୍ଲକର ୧୨୯ଟି ଗ୍ରାମର ପ୍ରାୟ ୨୫ ହଜାର ୬୦୦ ହେକ୍ଟର ଜମିକୁ ପାଣି ପହଞ୍ଚିବ । ଏହି ଉଠାଜଳସେଚନ ପ୍ରକଳ୍ପ ହେବା ପୂର୍ବରୁ ଏହି ଅଞ୍ଚଳରେ କେବଳ ଖରିଫ ଫସଲ ହେଉଥିବା ବେଳେ ଏହା ବର୍ଷା ଜଳ ଉପରେ ସମ୍ପୂର୍ଣ୍ଣ ନିର୍ଭରଶୀଳ ଥିଲା । ତେବେ ବର୍ତ୍ତମାନ ବର୍ଷା ନ ହେଲେ ମଧ୍ୟ ଖରିଫ ସମୟରେ ଏବଂ ସମ୍ପୂର୍ଣ୍ଣ ଭାବରେ ଏଠାରେ ରବି ଚାଷ ମଧ୍ୟ ହୋଇପାରିବ । ପୂର୍ବରୁ କେନାଲ ଅଞ୍ଚଳଗୁଡ଼ିକରେ ଅଧିକାଂଶ ଜମିରେ ଧାନ ଚାଷ ହେଉଥିବା ବେଳେ ଏହି ପ୍ରକଳ୍ପରେ ପାଇପ ଯୋଗେ ଜଳଯୋଗାଣ ହେଉଥିବାରୁ ଅନ୍ୟ ଫସଲଗୁଡ଼ିକ ମଧ୍ୟ ହୋଇପାରିବ । ବିଜେପୁର ଓ ସୋହେଲା ବ୍ଲକରେ ବର୍ତ୍ତମାନ ପରିବା ଚାଷ ବହୁ ପରିମାଣରେ ବୃଦ୍ଧି ପାଇଛି । ଏଣୁ ଏହି ଜଳସେଚନ ପ୍ରକଳ୍ପ ଏହି ଅଞ୍ଚଳ ପାଇଁ ଏକ ବରଦାନ ସଦୃଶ ହୋଇପାରିବ ।

ଚାଷୀ ହେବେ ଉପକୃତ

ଗଙ୍ଗାଧର ମେହେର ଉଠା ଜଳସେଚନ ପ୍ରକଳ୍ପ ଦ୍ୱାରା ବିଶେଷକରି ଅଣଜଳସେଚିତ ସୋହେଲା ଏବଂ ବିଜେପୁର ବ୍ଲକ୍ ବେଶ ଲାଭବାନ ହୋଇପାରିବେ । ଚାଷୀମାନେ ଖରିଫ ସହ ରବି ଚାଷ ପାଇଁ ଜଳସେଚନର ସୁବିଧା ପାଇ ପାରିବେ । ବିଶେଷକରି ଡାଳି ଜାତୀୟ ତଥା ତୈଳବୀଜ ସହ ଅନ୍ୟାନ୍ୟ ଫସଲ କରି ଚାଷୀମାନେ ଆର୍ଥିକ କ୍ଷେତ୍ରରେ ବେଶ ସ୍ୱାବଲମ୍ବୀ ହୋଇପାରିବେ ।

ଜୟ ଜଗନ୍ନାଥ

ଓଡ଼ିଆଙ୍କ ମୁରବି ଶ୍ରୀଜଗନ୍ନାଥ

ପ୍ରତିଟି ଓଡ଼ିଆ ଘରର ମୁରବି, ଜଗତବନ୍ଧୁ ଶ୍ରୀଜଗନ୍ନାଥ। ଓଡ଼ିଆଙ୍କ ପାଇଁ ଶ୍ରୀଜଗନ୍ନାଥଙ୍କୁ କେବଳ ଠାକୁର ବୋଲି ବିବେଚନା କରାଯାଇ ପାରେନା। ପ୍ରତିଟି ଓଡ଼ିଆଙ୍କ ପିଲାର ପ୍ରାଣ ସେ; ଅନ୍ତରାତ୍ମା, ଆତ୍ମୀୟଙ୍କଠାରୁ ବଳି। ଆଉ ତାଙ୍କ ଧାମ ନୀଳକନ୍ଦର ଶ୍ରୀକ୍ଷେତ୍ର ପ୍ରତିଟି ଓଡ଼ିଆଙ୍କ ପାଇଁ ମୁକ୍ତି ଆଉ ମୋକ୍ଷର ସ୍ଥାନ। ଶ୍ରୀକ୍ଷେତ୍ରରେ ପାଦ ଦେବା ମାତ୍ରେ ନିଜକୁ ହଜେଇଦିଏ ଭକ୍ତ, ଅନ୍ତାଶରରେ ଆନନ୍ଦାଶ୍ରୁ ଗଡ଼ାଏ, ବିଭୋର ହୁଏ। ଠିକ୍ ଏମିତି ନିଜର ପ୍ରତିଟି ପୁରା ଗସ୍ତ ସମୟରେ ବିଭୋର ହୋଇ ଉଠୁଥିଲେ ମୁଖ୍ୟମନ୍ତ୍ରୀ ନବୀନ ପଟ୍ଟନାୟକ। ପୁଣାକୁ ଆସୁଥିବା ପ୍ରତିଟି ଶ୍ରଦ୍ଧାଳୁ ଏଠାକୁ କିପରି ଚତୁର୍ଦ୍ଧାମୂରତିଙ୍କୁ ଆନନ୍ଦରେ ଦର୍ଶନ କରି ବିଦାୟ ଅନୁଭବ ନେଇ ଘରକୁ ଫେରିବେ, ମନ୍ଦିର ଚତୁଃପାର୍ଶ୍ୱରେ ସୁରକ୍ଷା ସୁନିଶ୍ଚିତ ସହ କିପରି ସମସ୍ତ ସୁବିଧା ଉପଲବ୍ଧ କରାଯାଇପାରିବ ସେନେଇ ସବୁବେଳେ ମୁଖ୍ୟମନ୍ତ୍ରୀ ଚିନ୍ତିତ ଥିଲେ। ଶ୍ରୀମନ୍ଦିରର ସୁରକ୍ଷା, ଭକ୍ତଙ୍କ ସୁବିଧା ଏବଂ ନିରାପତ୍ତା ସହ ଆମରୁଜ ଭକ୍ତଙ୍କ ପାଇଁ ସୁନ୍ଦର ଆଧ୍ୟାତ୍ମିକ ପରିବେଶ ସୁନିଶ୍ଚିତ କରିବା ଥିଲା ମୁଖ୍ୟମନ୍ତ୍ରୀଙ୍କ ପ୍ରାଥମିକତା। ଏହି ପ୍ରାଥମିକତାକୁ ସାକାର ରୂପ ଦେବାକୁ ଯାଇ ମୁଖ୍ୟମନ୍ତ୍ରୀ ଆରମ୍ଭ କରିଥିଲେ ଐତିହାସିକ ଶ୍ରୀମନ୍ଦିର ପରିକ୍ରମା ପ୍ରକଳ୍ପ।

ପରିକ୍ରମା ପରିକଳ୍ପନାର 'ନବୀନ' ପରିଭାଷା

ଶ୍ରୀସେତୁରୁ ଶ୍ରୀଦାଣ୍ଡ

କୋଟି ବ୍ରହ୍ମାଣ୍ଡ ନାଥ, ପତିତପାବନ, କରୁଣାସାଗର ଶ୍ରୀଜଗନ୍ନାଥ ସର୍ବବ୍ୟାପୀ, ସନାତନ। ତାଙ୍କ ଗୁଣ କୀର୍ତ୍ତନ, ଭଜନ, ଜଣାଣ, ସମର୍ପଣ, ଭକ୍ତିନୈବେଦ୍ୟ ଯେପରେ ବଖାଣିଲେ ବି ଭକ୍ତଙ୍କୁ ନିଆଣ୍ଟ ପଡ଼େ। ବହୁ ଜନ୍ମର ପୁଣ୍ୟଫଳ ଥିଲେ, ତାଙ୍କ ସାନ୍ନିଧ୍ୟ ଲଭିବାର, ସେବା କରିବାର ସୁଯୋଗ ମିଳେ। ଭାବଗ୍ରାହୀ, ଭାବବିଭୋଦିଆ କଳାଠାକୁର କିନ୍ତୁ ଭକ୍ତର ଦୁଃଖରେ ଦୁଃଖୀ, ଭକ୍ତର ସୁଖରେ ସୁଖୀ ହୋଇଥାନ୍ତି। ଯିଏ ତା'ର ଭକ୍ତଙ୍କୁ ପାଡ଼ା ଦିଏ, ସେ ସହି ପାରନ୍ତନି। ଭକ୍ତର ଆକୁଳ ଡାକରେ ସେ ତତ୍କାଳ ଉଭା ହୋଇ ଦୁଷ୍କୃତ୍ୟଙ୍କୁ ଶାସ୍ତି ଦେଇ ଭକ୍ତର ଆନନ୍ଦରେ ଆନନ୍ଦିତ ହୁଅନ୍ତି। ପ୍ରଭୁଙ୍କ ଏହି ଭକ୍ତବତ୍ସଳ ଭାବକୁ ପାଥେୟ କରି ମୁଖ୍ୟମନ୍ତ୍ରୀ ନବୀନ ପଟ୍ଟନାୟକ ଜଗନ୍ନାଥପ୍ରେମୀ ଭକ୍ତଙ୍କୁ ଟିକିଏ ସୁଖ ଓ ନିର୍ବିଘ୍ନ ଜଗାଦର୍ଶନର ସୁଯୋଗ ଦେବା ନିମନ୍ତେ ଶ୍ରୀମନ୍ଦିର ପରିକ୍ରମା ପ୍ରକଳ୍ପର ପରିକଳ୍ପନା କରିଛନ୍ତି। ଏ କଳିଯୁଗରେ ଦାରୁଦେବତା ରୂପରେ ଭାଇଭଉଣୀଙ୍କ ସହ ଲୌକିକ ଲୀଳାଖେଳା କରୁଥିବା ପ୍ରଭୁ ଶ୍ରୀଜଗନ୍ନାଥ ତାଙ୍କ ବିଜେସ୍ତକାଳୀକୁ ନିଜ ନାମ ପରିବର୍ତ୍ତେ ମହାଲକ୍ଷ୍ମୀଙ୍କ ନାମରେ ଶ୍ରୀମନ୍ଦିର ରଖି ନାରୀକୁ ଉପଯୁକ୍ତ ସମ୍ମାନ ଦେବାପାଇଁ ମାନବ ସମାଜକୁ ବାର୍ତ୍ତା ଦେଇଛନ୍ତି। ଏହି ଦିଶାରେ ମୁଖ୍ୟମନ୍ତ୍ରୀଙ୍କ ପରିକଳ୍ପିତ ପରିକ୍ରମା ପ୍ରକଳ୍ପର ପରିଭାଷା। ଏହି ପ୍ରକଳ୍ପରେ ବଡ଼ ଠାକୁରଙ୍କ ବଡ଼ଦାଣ୍ଡର ସମାନ୍ତରାଳରେ ଭକ୍ତଙ୍କ ପାଇଁ ଆଉ ଏକ ଯାତ୍ରାପଥ ନିର୍ମାଣ କରାଯାଇଛି, ଯାହାର ନାମ ରଖାଯାଇଛି ଶ୍ରୀଦାଣ୍ଡ। ସେହିପରି ଶ୍ରୀମନ୍ଦିର ଯାତ୍ରାପଥକୁ ବାଧାମୁକ୍ତ କରିବା ପାଇଁ ଭକ୍ତମାନଙ୍କ ଉଦ୍ଦେଶ୍ୟରେ ରାଜପଥ ଉପରେ ଅଭିନବ ଢଙ୍ଗରେ ନିର୍ମାଣ କରାଯାଇଛି ଅତ୍ୟାଧୁନିକ ଶ୍ରୀସେତୁ। ଏହି ଶ୍ରୀସେତୁରୁ ଶ୍ରୀଦାଣ୍ଡ ପରିକ୍ରମା ପ୍ରକଳ୍ପ ପାଇଁ ଆକର୍ଷଣର କେନ୍ଦ୍ରବିନ୍ଦୁ ପାଲଟିଛି।

- ବଡ଼ଦାଣ୍ଡରୁ ଗହଳି ହ୍ରାସ ପାଇଁ ସମାନ୍ତରାଳ ପଥ
- ଶ୍ରୀକ୍ଷେତ୍ରର ପ୍ରଥମ 'ସବୁଜ କରିଡର୍' ହେବ ଶ୍ରୀଦାଣ୍ଡ
- ଜଗନ୍ନାଥ ବଲ୍ଲଭ ପାର୍କିଂଠାରୁ ଦୋଳବେଦୀ ପର୍ଯ୍ୟନ୍ତ
- ପ୍ରକଳ୍ପର ବ୍ୟୟଅଟକଳ ପ୍ରାୟ ୧୪ କୋଟି ଟଙ୍କା
- ପୁରାର ୮୪ ପରିବାର ସ୍ୱେଚ୍ଛାରେ ଦେଇଛନ୍ତି ଜମି
- ୩୬ ଫୁଟ ଓସାର ରାସ୍ତାରେ ରହିଛି ଦୁଇଟି ଛକ
- ବ୍ୟାଟେରୀ ଗାଡ଼ି ଯୋଗେ ସହଜ ହେବ ଯାତାୟାତ
- ବଡ଼ଦାଣ୍ଡରୁ ହ୍ରାସ ପାଇବ ଭକ୍ତ ଓ ଶ୍ରଦ୍ଧାଳୁଙ୍କ ଗହଳି
- 'ପରିକ୍ରମା' ଲୋକାର୍ପଣ ପୂର୍ବରୁ ଶେଷ ହେବ ସମସ୍ତ କାର୍ଯ୍ୟ

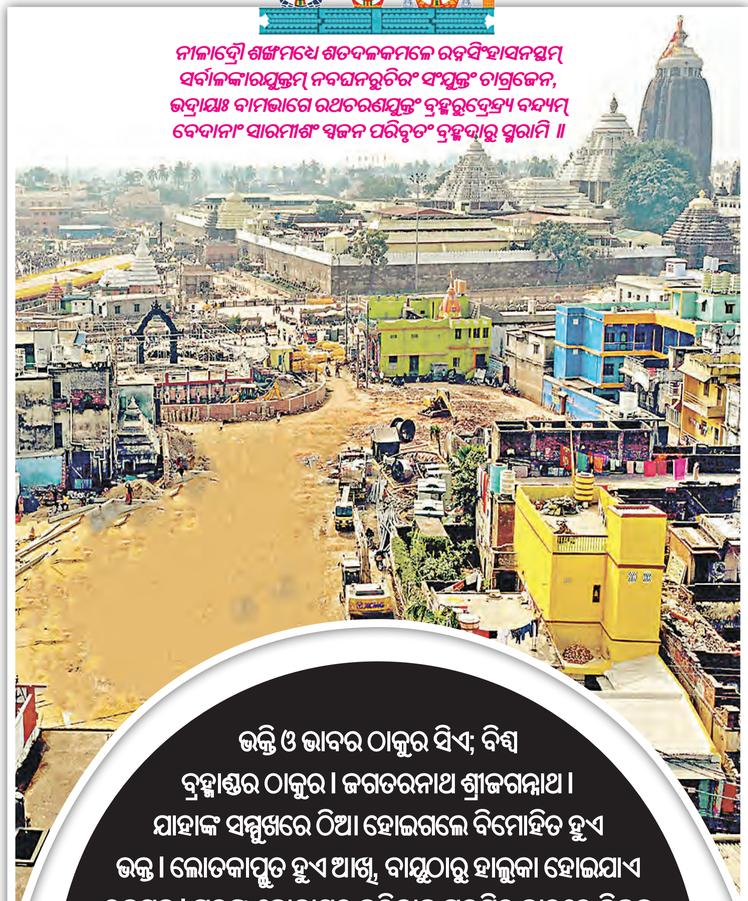

ଭକ୍ତି ଓ ଭାବର ଠାକୁର ସିଏ; ବିଶ୍ୱ ବ୍ରହ୍ମାଣ୍ଡର ଠାକୁର। ଜଗତରନାଥ ଶ୍ରୀଜଗନ୍ନାଥ। ଯାହାଙ୍କ ସମ୍ମୁଖରେ ଠିଆ ହୋଇଗଲେ ବିମୋହିତ ହୁଏ ଭକ୍ତ। ଲୋତକାପ୍ଲୁତ ହୁଏ ଆଖି, ବାୟୁଠାରୁ ହାଲୁକା ହୋଇଯାଏ ତନୁମନ। ପ୍ରଭୁଙ୍କୁ କୋଳାଗ୍ରତ କରିବାକୁ ପ୍ରଲମ୍ବିତ ବାହୁରେ ନିଜକୁ ହଜାଇ ଦିଏ ଭକ୍ତ, ବଡ଼ବଡ଼ ଚକା ଆଖିର ସାଗରରେ ହଜିଯାଏ ଶ୍ରଦ୍ଧାଳୁ। ଗୋଲ ଗୋଲ ଆଖି ପରି ତାଙ୍କର ସବୁକିଛି ବଡ଼। ମନ୍ଦିର ହେଉଛି ଶ୍ରୀମନ୍ଦିର, ଚକ୍ର ହେଉଛି ଶ୍ରୀ ଚକ୍ର। ସେହି କଳା ଶ୍ରୀମୁଖଙ୍କ ସୁଖଦ ଦର୍ଶନ ପାଇଁ ରାଜ୍ୟ ସରକାର ପରିକଳ୍ପନା କରିଛନ୍ତି ଆକାଂକ୍ଷୀ ପରିକ୍ରମା ପ୍ରକଳ୍ପ। ଏହି ପ୍ରକଳ୍ପର ଦୁଇ ଅଭିନ୍ନ ଅଂଶ 'ଶ୍ରୀଦାଣ୍ଡ' ଓ 'ଶ୍ରୀସେତୁ' ସମ୍ପର୍କରେ ସ୍ୱତନ୍ତ୍ର ଉପସ୍ଥାପନା...

ଶ୍ରୀଦାଣ୍ଡ

ବିଧାନସଭାରେ ମୁଖ୍ୟମନ୍ତ୍ରୀଙ୍କ ସଂକଳ୍ପ

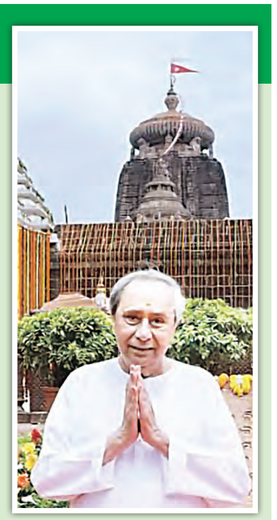

୨୦୨୪ ମସିହା ଫେବୃଆରୀ ୨୭ ତାରିଖ। ସେଦିନକୁ ଓଡ଼ିଶାବାସୀଙ୍କ ପାଇଁ ଏକ ଐତିହାସିକ ଦିନ ବୋଲି ନିଃସନ୍ଦେହରେ କୁହାଯାଇପାରେ। ସାଢ଼େ ଚାରିକୋଟି ଓଡ଼ିଆଙ୍କ ସମେତ ସାରା ବିଶ୍ୱର କୋଟି କୋଟି ଶ୍ରଦ୍ଧାଳୁଙ୍କ ବିଶ୍ୱାସର ପ୍ରାଣକେନ୍ଦ୍ର ଶ୍ରୀଜଗନ୍ନାଥ, ଶ୍ରୀମନ୍ଦିର ଓ ଶ୍ରୀକ୍ଷେତ୍ର ବିକାଶ ନିମନ୍ତେ ମୁଖ୍ୟମନ୍ତ୍ରୀ ବିଧାନସଭାରେ ଆସନ୍ତ କରିଥିଲେ 'ଶ୍ରୀକ୍ଷେତ୍ର ପରିକ୍ରମା' ସଂକଳ୍ପ। ଯାହାକୁ ବହୁମତ ନିର୍ବିଶେଷରେ ବିଧାନସଭାରେ ଅନୁଷ୍ଠ ସମର୍ଥନ ମିଳିଥିଲା। ଶ୍ରୀକ୍ଷେତ୍ର ପରିକ୍ରମା ସଂକଳ୍ପ ପ୍ରସ୍ତାବ ବେଳେ ସେବିନ ଅତ୍ୟନ୍ତ ଭାବପ୍ରବଣ ହୋଇ ପଡ଼ିଥିଲେ ମୁଖ୍ୟମନ୍ତ୍ରୀ ନବୀନ ପଟ୍ଟନାୟକ। ସେ କହିଥିଲେ ଓଡ଼ିଆ ଜାତିର ସବୁଠାରୁ ବଡ଼ ପରିଚୟ ହେଉଛନ୍ତି ଶ୍ରୀଜଗନ୍ନାଥ। ଆମ ଇତିହାସ, ସଂସ୍କୃତି, ପରମ୍ପରା ଓ ଆମ ବିଶ୍ୱାସ ସବୁକିଛି ମହାପ୍ରଭୁଙ୍କୁ ଘେରିରହି ଗଢ଼ିଉଠିଛି। ସେହିପରି ଶ୍ରୀଜଗନ୍ନାଥ ଓଡ଼ିଆ ଅସ୍ମିତାର ପ୍ରତୀକ, ଓଡ଼ିଆ ସ୍ୱାଭିମାନର ପ୍ରତିପାଦନ। ସାମ୍ପ୍ରତିକ ସମୟରେ ମହାପ୍ରଭୁଙ୍କ ଧାମର ବିକାଶ ପାଇଁ ସେ ଆମକୁ ସୁଯୋଗ ଦେଇଛନ୍ତି ତାହା ଆମର ସୌଭାଗ୍ୟ। ମହାପ୍ରଭୁଙ୍କୁ ଦର୍ଶନ ପାଇଁ ଶ୍ରୀମନ୍ଦିର ଆସୁଥିବା ସବୁ ଭକ୍ତ ତଥା ଜଗନ୍ନାଥ ପ୍ରେମୀ ସମସ୍ତଙ୍କ ହୃଦୟରେ ଗଭୀରେ ଇଚ୍ଛା ଥାଏ ଯେ, ସେମାନେ କିପରି ଏକ ଶାନ୍ତ, ସୁନ୍ଦର ଓ ଆଧ୍ୟାତ୍ମିକ ପରିବେଶ ମଧ୍ୟରେ ମହାପ୍ରଭୁଙ୍କୁ ଦର୍ଶନ କରିବେ। ଜଗନ୍ନାଥ ମନ୍ଦିରକୁ ଜୀବନକାଳ ମଧ୍ୟରେ ଅନ୍ତତଃପକ୍ଷେ ଥରେ ଆସିବା ଏବଂ ମହାପ୍ରଭୁଙ୍କ ଦର୍ଶନ ପାଇବା ହେଉଛି ଲକ୍ଷ ଲକ୍ଷ ଭକ୍ତଙ୍କର ଜୀବନର ଏକମାତ୍ର କାମନା। ସବୁ ଭକ୍ତ ଯେପରି ଏକ ଦିବ୍ୟ ଅନୁଭବ ନେଇ ଫେରିବେ ତାହା ଆମ ସମସ୍ତଙ୍କର ଦାୟିତ୍ୱ ବୋଲି ମୁଖ୍ୟମନ୍ତ୍ରୀ ଅତ୍ୟନ୍ତ ଭାବବିହ୍ୱଳ ହୋଇ କହିଥିଲେ। ମୁଖ୍ୟମନ୍ତ୍ରୀ ଆହୁରି କହିଥିଲେ, ଯେତେବେଳେ ଜଷ୍ଟିସ ବି ପି ବାଗ କମିଟି ଶ୍ରୀମନ୍ଦିର ନିରାପତ୍ତା କରିବେ ପାଇଁ ସୁପାରିଶ କଲେ, ସେତେବେଳେ ୩ଟି ଲକ୍ଷ୍ୟ ନେଇ ଶ୍ରୀମନ୍ଦିର ପରିକ୍ରମା ଯୋଜନା ବିଶଦ ଚିନ୍ତା କରାଯାଇଥିଲା। ଶ୍ରୀମନ୍ଦିରର ନିରାପତ୍ତା, ମହାପ୍ରଭୁ ଦର୍ଶନ ପାଇଁ ଆସୁଥିବା ଲକ୍ଷ ଲକ୍ଷ ଭକ୍ତମାନଙ୍କର ନିରାପତ୍ତା ଏବଂ ଭକ୍ତମାନଙ୍କ ପାଇଁ ଏକ ସୁନ୍ଦର ଆଧ୍ୟାତ୍ମିକ ପରିବେଶ ସୃଷ୍ଟି ଥିଲା ଏହାର ପ୍ରମୁଖ ଲକ୍ଷ୍ୟ। ସର୍ବୋପରି ଏହି ଯୋଜନାକୁ ଆଗେଇ ନେବା ପାଇଁ ମୁଖ୍ୟମନ୍ତ୍ରୀ ଶ୍ରୀକ୍ଷେତ୍ରର ସମସ୍ତ ସେବାୟତ ବନ୍ଧୁ ତଥା ପୁରାର ଜନସାଧାରଣଙ୍କ ସହଯୋଗ କାମନା କରିଥିଲେ। ଯାହାଙ୍କ ଅନୁଷ୍ଠ ସହଯୋଗରେ ଆଜି ଏହି ଐତିହାସିକ ଯୋଜନା ପାବନ୍ତଗ ହେବାକୁ ଯାଉଛି। ମୁଖ୍ୟମନ୍ତ୍ରୀ କହିଥିଲେ ଯେ, ଏହି ଯୋଜନା କେବଳ ସରକାରଙ୍କର ନୁହେଁ, ଶ୍ରୀମନ୍ଦିର ପ୍ରଶାସନର ମଧ୍ୟ ନୁହେଁ। ଏ ଯୋଜନା ହେଉଛି ସାଢ଼େ ଚାରିକୋଟି ଓଡ଼ିଶାବାସୀଙ୍କର ନିଜ ଯୋଜନା। ରାଶନ୍ତରର ପବିତ୍ର ମନ୍ଦିର ତଥା ବିଧାନସଭା ସାଢ଼େ ଚାରିକୋଟି ଓଡ଼ିଆଙ୍କର ପ୍ରତିନିଧିତ୍ୱ କରୁଛି ଏବଂ ଏହି ଯୋଜନା ଆଗନ୍ତ କରି ସେ ନିଜକୁ ଗୌରବାନ୍ୱିତ ମନେ କରୁଛନ୍ତି ବୋଲି ମୁଖ୍ୟମନ୍ତ୍ରୀ କହିଥିଲେ।

- ବ୍ୟୟ ଅଟକଳ ୨୩୦ କୋଟି ୬୨ ଲକ୍ଷ ଟଙ୍କା
- ୭୭୫୬୮ ବର୍ଗମିଟରରେ ୫ ମହଲା ଅଟ୍ଟାଳିକା
- ଚାରି ମହଲାରେ ମୋଟ ୧୭୦ଟି ଦୋକାନ ଗୃହ
- ପ୍ରତି ମହଲାରେ ଦୁଇ ଓ ଚାରିଚକିଆ ଯାନ ପାର୍କିଂ ବ୍ୟବସ୍ଥା
- ଉପର ମହଲାରେ ରହିଛି ୬୯୩୬ ବର୍ଗମିଟର ଧ୍ୟାନକେନ୍ଦ୍ର
- ଏକ ସଙ୍ଗରେ ଧ୍ୟାନ କରିପାରିବେ ୨୨୦୦ରୁ ଊର୍ଦ୍ଧ୍ୱ ଭକ୍ତ
- ଯାତ୍ରୀ, ସାମଗ୍ରୀ ଓ କାର ପାଇଁ ୧୧ଟି ସ୍ଥାନରେ ଲିଫ୍ଟ
- ୨୪ ଘଣ୍ଟିଆ ବିଦ୍ୟୁତ୍ ସହିତ ଅଗ୍ନି ନିର୍ବାପକ ବ୍ୟବସ୍ଥା
- ଫୁଡ୍ କୋର୍ଟରେ ମିଳିବ ଶୁଦ୍ଧ ଶାକାହାରୀ ଖାଦ୍ୟ

ଜଗନ୍ନାଥବଲ୍ଲଭରୁ ଦୋଳବେଦୀ 'ଶ୍ରୀଦାଣ୍ଡ'

ବିଶ୍ୱସ୍ତରୀୟ ଐତିହ୍ୟ ସହରରେ ବିକଶିତ ହେଉଛି ଶ୍ରୀକ୍ଷେତ୍ର ପୁରୀ। ବଦଳିବାରେ ଲାଗିଛି ଏହାର ରୂପରେଖ। ଭକ୍ତ, ପର୍ଯ୍ୟଟକ ତଥା ପୁରାବାସୀଙ୍କୁ ଅତ୍ୟାଧୁନିକ ସେବା ସୁବିଧାକୁ ଦିଆଯାଉଛି ଅଗ୍ରାଧିକାର। ଏଥିପାଇଁ ଜିଲିକୁମିର ବିକାଶ, ନୂଆରାସ୍ତା, ସେତୁ, ହ୍ରଦ, ମାର୍କେଟ କମ୍ପ୍ଲେକ୍ସ, ପାର୍କିଂ ଆଦି ବିକଶିତ କରାଯାଇଛି। ପଟ୍ଟରେ ଦିନକୁଦିନ ପୁରାକୁ ଭକ୍ତ, ପର୍ଯ୍ୟଟକଙ୍କ ସଂଖ୍ୟାବୃଦ୍ଧି ପାଉଛି। ପୂର୍ବରୁ ସାଧାରଣ ଦିନରେ ପୁରାକୁ ଯେଉଁଠି ଭକ୍ତ, ପର୍ଯ୍ୟଟକ ଆସୁଥିଲେ ଏବେ ପ୍ରାୟ ତା'ର ଦୁଇଗୁଣ ବଢ଼ିଯାଇଛି। ଏହାଦ୍ୱାରା ବଡ଼ଦାଣ୍ଡ ଉପରେ ଅଧିକ ଚାପ ପଡୁଛି। ତେଣୁ ବଡ଼ଦାଣ୍ଡ ଉପରୁ ଯାତାୟାତ ଭାର ହ୍ରାସ କରିବା ଉଦ୍ଦେଶ୍ୟରେ ଶ୍ରୀଜଗନ୍ନାଥବଲ୍ଲଭରୁ ଦୋଳବେଦୀକୁ ସଂଯୋଗ ହେଉଛି ଏକ ନୂଆରାସ୍ତା। ଜଗନ୍ନାଥବଲ୍ଲଭ ପିଜିଗ୍ରାମ ସେଷ୍ଟର(ଜେବିପିସି)ରୁ ଦୋଳବେଦୀ ପର୍ଯ୍ୟନ୍ତ ଏହା ଲମ୍ବିବ। ଗ୍ରୀନ୍ କରିଡର୍ ଭଳି କାମ କରିବାକୁ ଥିବା ଏହି ରାସ୍ତାର ନାଁ ରଖିବ 'ଶ୍ରୀଦାଣ୍ଡ'। ଏବେ ଦ୍ରୁତଗତିରେ ଚାଲିଛି ଶ୍ରୀଦାଣ୍ଡ କାମ, ଯାହାକି ପରିକ୍ରମା ପ୍ରକଳ୍ପ ଲୋକାର୍ପଣ ପୂର୍ବରୁ ପୂର୍ଣ୍ଣାଙ୍ଗ ରୂପନେଇ ଶ୍ରଦ୍ଧାଳୁଙ୍କ ସେବାରେ ଲାଗିବ।

ଦୈର୍ଘ୍ୟ ୮୦୦ ମିଟର, ୧୨ ମିଟର ପ୍ରସ୍ଥ

ଶ୍ରୀଦାଣ୍ଡ ଜଗନ୍ନାଥ ବଲ୍ଲଭ ପାର୍କିଂଠାରୁ ଆରମ୍ଭ ହୋଇ ଦାଣ୍ଡିମାଳ ସାହି ଓ ଚୁଡ଼ଙ୍গ ସାହି ମଧ୍ୟ ଦେଇ ଦୋଳବେଦୀ ପର୍ଯ୍ୟନ୍ତ ପ୍ରଲମ୍ବିତ। ରାସ୍ତାର ଲମ୍ବ ୮୦୦ ମିଟର, ପ୍ରସ୍ଥ ୧୨ ମିଟର ଓ ମଧ୍ୟରେ ଦୁଇଟି ଛକ ରହିଛି। ପ୍ରକଳ୍ପ ପାଇଁ ଚୁଡ଼ଙ୍গ ସାହିରୁ ୦.୮୬୯୮ ଏକର ଓ ଦାଣ୍ଡିମାଳ ସାହିରୁ ୦.୨୬୫୫ ଏକର ସମୁଦାୟ ୧.୯୪୪୮ ଏକର ବେସରକାରୀ ଜମି ଅଧିଗ୍ରହଣ କରାଯାଇଛି। ରାସ୍ତା ପାଇଁ ଆବଶ୍ୟକ କାରା ମଧ୍ୟରୁ ୬୮ ପ୍ରତିଶତ ଜଗନ୍ନାଥ ମନ୍ଦିର ଓ ସରକାରୀ ଜାଗା ଏବଂ ୩୨ ପ୍ରତିଶତ ଘରୋଇ ଜମି ରହିଛି। ଆଲୋକୀକରଣ ସହ ଅନ୍ୟାନ୍ୟ ସୌନ୍ଦର୍ଯ୍ୟକରଣ କାମ ସମ୍ପୂର୍ଣ୍ଣହେବା ଉପରେ। ଏହି ରାସ୍ତାର ଦୁଇ ପାର୍ଶ୍ୱରେ ଫୁଟ୍‌ପାଥ୍, ଛୋଟ ଗେଟ୍ ଏବଂ ବ୍ୟାଟେରୀ ଅଟୋ ଚଳାଚଳ ସୁବିଧା ବ୍ୟବସ୍ଥା ମଧ୍ୟ କରାଯାଇଛି। ଏଥିପାଇଁ ୧୪ କୋଟି ଟଙ୍କା ଖର୍ଚ୍ଚ କରୁଛନ୍ତି ରାଜ୍ୟ ସରକାର। ଏହି ନୂଆ ରାସ୍ତା ପାଇଁ ଚୁଡ଼ଙ୍গସାହିର ୬୬ ପରିବାର ଓ ଦାଣ୍ଡିମାଳସାହିର ୧୮ ପରିବାର ଏହିପରି ମୋଟ୍ ୮୪ ପରିବାର ପ୍ରଭାବିତ ହୋଇଛନ୍ତି। ହେଲେ ମହାପ୍ରଭୁଙ୍କ କାମ ପାଇଁ ସାହିବାସୀ ସେମାନଙ୍କ ଜିମାଟିକୁ ସମର୍ପି ଦେଇଛନ୍ତି। ସରକାରଙ୍କ କଥାରେ ହିଁ ଭରି ସେମାନଙ୍କ ସମର୍ପଣ ଭାବର ପ୍ରମାଣ ଦେଇଛନ୍ତି। ପଟ୍ଟରେ ରାସ୍ତାକାମ ଦ୍ରୁତଗତିରେ ଚାଲିଛି। ଓଡ଼ିଶା ସେତୁ ନିର୍ମାଣ ନିଗମ (ଓବିସିସି) ପକ୍ଷରୁ ଏହି କାମ କରାଯାଉଛି। ଆସନ୍ତା ୧୨ ତାରିଖରେ ପରିକ୍ରମା ପ୍ରକଳ୍ପ ଲୋକାର୍ପଣ ହେବ। ଏହା ପୂର୍ବରୁ ଏହି ରାସ୍ତାକାମ ସମ୍ପୂର୍ଣ୍ଣ କରିବା ଲାଗି ଲକ୍ଷ୍ୟ ରଖାଯାଇ କାମ ଚାଲିଛି।

ସହଜ ହେବ ଯାତାୟାତ

ଏହି ରାସ୍ତା ଶ୍ରୀମନ୍ଦିରକୁ ଯୋଗାଯୋଗର ଏକ ପ୍ରମୁଖ ମାଧ୍ୟମ ସାଜିବ। ବର୍ତ୍ତମାନ ଶ୍ରୀମନ୍ଦିରକୁ ତୀର୍ଥଯାତ୍ରୀମାନେ ବଡ଼ଦାଣ୍ଡରେ ଯାତାୟାତ କରୁଛନ୍ତି, ଯାହାଦ୍ୱାରା ପ୍ରବଳ ଗହଳି ହେଉଛି। ସେଇଥିପାଇଁ ଯିବାଆସିବା କରିବାରେ ସ୍ଥାନୀୟ ଲୋକେ ବହୁ ଅସୁବିଧାର ସମ୍ମୁଖୀନ ମଧ୍ୟ ହେଉଛନ୍ତି। ବିଶେଷକରି ରଥଯାତ୍ରା ଓ ଅନ୍ୟାନ୍ୟ ପର୍ବପର୍ବାଣି ସମୟରେ ଜନଗହଳିକୁ ନିୟନ୍ତ୍ରଣ କରିବା କଷ୍ଟକର ହୋଇପଡୁଛି। ତେଣୁ ଏହି ଅସୁବିଧାକୁ ଦୂର କରିବା ପାଇଁ ଶ୍ରୀଦାଣ୍ଡ ତିଆରି ହେଉଛି। ଏହା ନଦେଖି ପୁଷ୍କରିଣୀ ପାର୍ଶ୍ୱ ଜଗନ୍ନାଥବଲ୍ଲଭ ତୀର୍ଥଯାତ୍ରୀ କେନ୍ଦ୍ରୋପାରୁ ଦୋଳବେଦୀଗୋଣ୍ଡ ପର୍ଯ୍ୟନ୍ତ ବଡ଼ଦାଣ୍ଡର ସମାନ୍ତରାଳରେ ନିର୍ମାଣ କରାଯାଉଛି। ଏହା ବଡ଼ଦାଣ୍ଡର ବିକଳ୍ପ ହେବ। ଶ୍ରଦ୍ଧାଳୁମାନେ ମନ୍ଦିରରେ ସଫାଳ ପହଞ୍ଚି ପାରିବେ ଏବଂ ବଡ଼ଦାଣ୍ଡ ଗହଳିମୁକ୍ତ ହୋଇପାରିବ। ରଥଯାତ୍ରା ଓ ବିଭିନ୍ନ ପର୍ବପର୍ବାଣିରେ ଠାକୁରଙ୍କ ଦର୍ଶନ ସଫାଳ ଓ ସହଜସାଧ୍ୟେ ହୋଇପାରିବ। ବାହାରୁ ଆସୁଥିବା ଗାଡ଼ିଗୁଡ଼ିକ ଶ୍ରୀସେତୁ ନେଇ ଜେବିପିସି ପାର୍କିଂସ୍ଥଳରେ ପହଞ୍ଚିବ। ସେଠାରୁ ସମସ୍ତ ଯାତ୍ରୀ ପାଦରେ ଚାଲି ଚାଲି ଓ ବ୍ୟାଟେରୀଚାଳିତ ଗାଡ଼ିରେ ଶ୍ରୀମନ୍ଦିରକୁ ଯିବେ। ମହାପ୍ରଭୁଙ୍କୁ ଦର୍ଶନ କରି ପୁନଶ୍ଚ ଜଗନ୍ନାଥବଲ୍ଲଭ ପରିସରରେ ପହଞ୍ଚି ଶୀଘ୍ର ଫେରିପାରିବେ। ଚଳୁରୀକାଳୀନ ସେବାଗୁଡ଼ିକ ମଧ୍ୟ ଏହି ରାସ୍ତା ଦେଇ ସହଜରେ ଯୋଗାଇ ଦିଆଯାଇ ପାରିବ। ଏହିସବୁ ଦୃଷ୍ଟିରୁ ପ୍ରକଳ୍ପର ସକାରାତ୍ମକ ପ୍ରଭାବ ଅଧିକ ବୋଲି କୁହାଯାଉଛି।

ଟ୍ରାଫିକ୍ ଯନ୍ତ୍ରଣାରୁ ମିଳିବ ମୁକ୍ତି

ବିଶ୍ୱନିୟନ୍ତାଙ୍କ ଦର୍ଶନ ପାଇଁ ଶ୍ରଦ୍ଧାଳୁଙ୍କୁ ଆଉ ଟ୍ରାଫିକ୍ ଭିଡରେ ଫସିବାକୁ ପଡ଼ିବନି। ସଣ୍ଟାଘଣ୍ଟା ଧରି ସେମାନଙ୍କ ସମୟ ଅପଚୟ ହେବନି। ଏଣିକି ପୁରୀକୁ ଆରାମଦାୟକ ଯାତ୍ରା କରି ସହରରେ ଶ୍ରୀମନ୍ଦିର ନିକଟରେ ପହଞ୍ଚିପାରିବେ ଭକ୍ତ। ଚତୁର୍ଦ୍ଧା ବିଗ୍ରହଙ୍କୁ ଦର୍ଶନ କରି ସାରଣ୍ଟିକେ ସୁଖକ ଅନୁଭୂତି। ଏଥିପାଇଁ ରାଜ୍ୟ ସରକାର ଏକ ମହତ୍ତ୍ୱାକାଂକ୍ଷୀ ପ୍ରକଳ୍ପ ଜଗନ୍ନାଥ ବଲ୍ଲଭ ତୀର୍ଥଯାତ୍ରୀ କେନ୍ଦ୍ର (ଜେବିପିସି) ତିଆରି କରିଛନ୍ତି। ଏହା ଏବେ ମହାପ୍ରଭୁଙ୍କ ପ୍ରମୋଦ ଉଦ୍ୟାନ ଶ୍ରୀଜଗନ୍ନାଥ ବଲ୍ଲଭ ମଠ ପରିସରରେ ନିର୍ମାଣାଧୀନ। ଖୁଦ୍ ଶୀଘ୍ର ଏହା ପୂର୍ଣ୍ଣାଙ୍ଗ ରୂପ ନେଇ ଭକ୍ତ, ପର୍ଯ୍ୟଟକଙ୍କୁ ସେବା ଯୋଗାଇବେ। ଏଥିପାଇଁ ରାଜ୍ୟ ସରକାର 'ଅବଢ଼ା' ଯୋଜନାରେ ୨୩୦କୋଟି ୬୨ଲକ୍ଷ ୫୦ ହଜାର ଟଙ୍କା ଖର୍ଚ୍ଚ କରୁଥିବା ବେଳେ ଓଡ଼ିଶା ସେତୁ ନିର୍ମ

ଗୁଡ୍ ମର୍ଣ୍ଣିଂ ରିପୋର୍ଟର

ବିପଦ ମୁହଁରେ ନାଲି କଙ୍କଡ଼ା

ରାଜ୍ୟରେ ଥିବା ବିଭିନ୍ନ ପର୍ଯ୍ୟଟନସ୍ଥଳର ରହିଛି ସ୍ୱତନ୍ତ୍ର ପରିଚୟ । ତେବେ କେନ୍ଦ୍ରାପଡ଼ା ଜିଲ୍ଲାର ଭିତରକନିକା ପର୍ଯ୍ୟଟନସ୍ଥଳର ରହିଛି ଅନେକ ସ୍ୱତନ୍ତ୍ରତା । ଭିତରକନିକା ନଦୀ ପଠା ତଥା ପେଣ୍ଡ ବେଳାଭୂମି, ସାତଭାୟା ଓ ହବାଳିଖଟି ବେଳାଭୂମିରେ ଦେଖାଯାଉଥିବା ନାଲି କଙ୍କଡ଼ାର ବିଶେଷ ଆକର୍ଷଣ ପର୍ଯ୍ୟଟକଙ୍କୁ ବିମୋହିତ କରେ । ଏପରିସ୍ଥଳେ ବିରଳ କଙ୍କଡ଼ାମାନଙ୍କ ପାଇଁ ବିପଦ ପାଲଟିଛି ପ୍ଲାଷ୍ଟିକ୍‌ଯୁକ୍ତ ବିଷାକ୍ତ ବର୍ଜ୍ୟ ।

ଭିତକନିକା ଜାତୀୟ ଉଦ୍ୟାନ ଅଧୀନରେ ଥିବା ସାତଭାୟାରୁ ହବାଳିଖଟି ମଧ୍ୟରେ ଲକ୍ଷଲକ୍ଷ ସଂଖ୍ୟାରେ ନାଲି ରଙ୍ଗର କଙ୍କଡ଼ା ଦେଖିବାକୁ ମିଳେ । ଏହି ପ୍ରଜାତିର କଙ୍କଡ଼ାକୁ ଲାଲ ଫିଡଲର୍ କ୍ରାବ ବା ନାଲି କଙ୍କଡ଼ା ବୋଲି କୁହାଯାଇଥାଏ । ଅତି ନିକଟରେ ଥିଲେ ମଧ୍ୟ ଏଗୁଡ଼ିକୁ ଧରିବା ପାଇଁ ଗଲେ ଦ୍ରୁତ ଗତିରେ ବାଲି ଓ କାଦୁଅରେ କରିଥିବା ଗାତରେ ପଶିଯିବାରେ କୌତୁକିଆ । ଦୃଶ୍ୟ ପର୍ଯ୍ୟଟକଙ୍କୁ ବେଶ୍ ଆକୃଷ୍ଟ କରିଥାଏ । ସବୁଠୁ ଆଶ୍ଚର୍ଯ୍ୟ କଥା ଅଲିଭରିଡ୍‌ଲେ ଶାବକ ବସାରୁ ବାହାରି ସମୁଦ୍ରକୁ ଯିବା ବେଳେ ନାଲି କଙ୍କଡ଼ା ସେମାନଙ୍କୁ ଟାଣି ନେବାର ଦୃଶ୍ୟ ଦେଖିବାକୁ ମିଳିଥାଏ । ଏହାଛଡ଼ା ମହାକାଳପଡ଼ା ଉପକୂଳ ଗହୀରମଥା ସାମୁଦ୍ରିକ ଅଭୟାରଣ୍ୟ ଅଞ୍ଚଳର ବିସ୍ତୀର୍ଣ୍ଣ ବାଲୁକା ଶଯ୍ୟା ଅଞ୍ଚଳର ଶୋଭାବର୍ଦ୍ଧନ କରୁଛନ୍ତି ଏହି ବିରଳ ପ୍ରଜାତିର କଙ୍କଡ଼ା । ଏହି ସାମୁଦ୍ରିକ ଅଭୟାରଣ୍ୟ ଅନ୍ତର୍ଗତ ହୁକିଟୋଲା, ତଣ୍ଡା, ମାଦଳୀ ଦୀପ, ଅଗରନାସି, ଲଞ୍ଚଘୋଳା ପ୍ରଭୃତି ଅଞ୍ଚଳରେ ଏହି କଙ୍କଡ଼ା ଦେଖିବାକୁ ମିଳନ୍ତି । ଏହି କଙ୍କଡ଼ାର ଲମ୍ବା ଦୁଇ ଇଞ୍ଚ ଭଳି ହୋଇଥିବା ବେଳେ ଏମାନେ ଦୁଇ/ତିନି ଫୁଟ ଗଭୀର ଗାତ କରି ସମୁଦ୍ର ବାଲିରେ ରହିଥାନ୍ତି । ସମୁଦ୍ରର ମଲା ମାଛ, ଶୈବାଳ ଏବଂ ଛୋଟଛୋଟ ଜୀବକୁ ଖାଦ୍ୟ ଭାବେ ଗ୍ରହଣ କରିଥାନ୍ତି । ଏଭଳି କଙ୍କଡ଼ାଙ୍କ ଆୟୁଷ ପ୍ରାୟ ଦୁଇବର୍ଷ ହୋଇଥିବା ବେଳେ ଏହି ପ୍ରଜାତିର କଙ୍କଡ଼ା ଓଡ଼ିଶା ଉପକୂଳକୁ ଛାଡ଼ିଲେ ଅଷ୍ଟ୍ରେଲିଆ ଏବଂ ଶ୍ରୀଲଙ୍କାର ସମୁଦ୍ର ଉପକୂଳ ଅଞ୍ଚଳରେ ଅଧିକ ମାତ୍ରାରେ ଦେଖିବାକୁ ମିଳେ । ସାମୁଦ୍ରିକ ଝଡ଼, ସୁନାମୀ ଭଳି ପ୍ରାକୃତିକ ବିପର୍ଯ୍ୟୟ ଆସିବାର ସୂଚନା ଏମାନେ ଶୀଘ୍ର ବାରି ପାରନ୍ତି । ସମୁଦ୍ରର ସୁନେଲି ବାଲିଶଯ୍ୟା ଉପରେ ସିନ୍ଦୁର ଲାଲ ରଙ୍ଗର ଟୋପା ଭଳି ଏମାନଙ୍କ ଚଳପ୍ରଚଳ ଯୋଗୁଁ ବାଲୁକା ଶଯ୍ୟାର ପ୍ରାକୃତିକ ସୌନ୍ଦର୍ଯ୍ୟକୁ ବହୁଗୁଣିତ ହୋଇଯାଇଥାଏ । ମାତ୍ର ସମୁଦ୍ର ବେଳାଭୂମିରେ ଚଳପ୍ରଚଳ କରୁଥିବା ବେଳେ କୁଆ, ଚିଲ ଭଳି ପକ୍ଷୀ ଏବଂ ଗଧିଆ, ଫେରେଣ୍ଡା ସମେତ ବନ୍ୟଜନ୍ତୁଙ୍କ ଖାଦ୍ୟ ପାଇଁ ସେମାନଙ୍କ ଶିକାର ପାଲଟିଥାନ୍ତି । ସେହିଭଳି ସମୁଦ୍ରରେ ମିଶୁଥିବା ପ୍ଲାଷ୍ଟିକଯୁକ୍ତ ବିଷାକ୍ତ ବର୍ଜ୍ୟବସ୍ତୁ, କଳାକାରଖାନାର ବର୍ଜ୍ୟବସ୍ତୁ ପାଇଁ ଏବେ ଏହି ବିରଳ ପ୍ରଜାତିର କଙ୍କଡ଼ା ବିଲୁପ୍ତ ହେବାକୁ ବସିଲାଣି ବୋଲି ମହାକାଳପଡ଼ା ଉପକୂଳ ପେଟଛେଲା ଅଞ୍ଚଳର ସୁବାସ ସ୍ୱାଇଁ, ସମରେନ୍ଦ୍ର ମାହାଳି କହିଛନ୍ତି ।

ଦେବଦତ୍ତ ଦାଶ

ହାରିଲା କର୍କଟ ଜିତିଲେ ଜୟନ୍ତୀ

ନିଜ ଦୃଢ଼ ଇଚ୍ଛାଶକ୍ତି ବଳରେ ମଣିଷ ଅସମ୍ଭବକୁ ମଧ୍ୟ ସମ୍ଭବ କରିପାରେ । ଯେତେ ଝଡ଼ଝଞ୍ଝା ଆସିଲେ ମଧ୍ୟ ପାହାଡ଼ ଭଳି ଠିଆ ହୋଇ ନିଜକୁ ସୁଦୃଢ଼ କରିଥାଏ । ସେହିପରି ଜଣେ ନାରୀ ମଧ୍ୟ ନିଜକୁ ପ୍ରତିଷ୍ଠିତ କରିବା ପାଇଁ ଆପ୍ରାଣ ଚେଷ୍ଟା କରିଥାଏ । ବାଲେଶ୍ୱରରେ ଏଭଳି ଏକ ଦୃଶ୍ୟ ଦେଖିବାକୁ ମିଳିଛି । ଜଣେ ନାରୀ ଦୀର୍ଘ ୪ ବର୍ଷ ଧରି କର୍କଟ ରୋଗରେ ପୀଡ଼ିତ ଥାଇ ମଧ୍ୟ ଲୋକଙ୍କୁ ଚାହିଦା ମୁତାବକ ସୁଆଦିଆ ଖାଦ୍ୟ ପରଷୁଛନ୍ତି ।

ବାଲେଶ୍ୱର ଜିଲ୍ଲା ଭାସ୍କରଗଞ୍ଜ ଅଞ୍ଚଳର ଜୟନ୍ତୀ ପତି । ୨୦୧୯ ମସିହା ନଭେମ୍ବର ମାସରେ ତାଙ୍କୁ କର୍କଟ ରୋଗ ହୋଇଥିବା ଜଣାପଡ଼ିଥିଲା । ଏହି ସମୟରେ ସେ ଭାଙ୍ଗି ପଡ଼ିଥିଲେ । ଏହାରି ମଧ୍ୟରେ ତାଙ୍କର ଚିକିତ୍ସା ଆରମ୍ଭ ହୋଇ ଆଜି ପର୍ଯ୍ୟନ୍ତ ଚିକିତ୍ସା ଜାରିରହିଛି । ଏଭଳି ମାରାତ୍ମକ କର୍କଟ ରୋଗ କବଳରୁ ନିଜକୁ ଆଶ୍ୱସ୍ତି କରିବା ପାଇଁ ଚିନ୍ତା କରିଥିଲେ । ଆଉ ଏହାରି ମଧ୍ୟରେ ସେ ନିଜେ ଭାଙ୍ଗି ନ ପଡ଼ି ଆରମ୍ଭ କରିଥିଲେ ଜଳି କୁକମେଟ ନାମକ ଏକ ରୋଷେଇ ଚ୍ୟାନେଲ । ଏହାରି ମଧ୍ୟରେ ସେ ଦୈନିକ ନିଜର ସମସ୍ତ ରୋଷେଇ ଭିଡିଓ ଅପଲୋଡ କରୁଥିବା ବେଳେ ଲୋକେ ଏହାକୁ ଦେଖି ସୁସ୍ୱାଦୁ ଖାଦ୍ୟ ପାଇଁ ଅର୍ଡର କରନ୍ତି । ଏଥିରୁ ଆରମ୍ଭ ହୋଇଥିଲା ନିଜ ବଞ୍ଚିବାର ଆଉ ଏକ ସାହାରା । ଗତ ୪ ବର୍ଷ ଧରି ସେ କର୍କଟ ରୋଗ ସହିତ ଲଢେଇ କରୁଛନ୍ତି । ମାନସିକସ୍ତରରେ ଦୁର୍ବଳ ନ ହୋଇ ରୋଷେଇ ଘରେ ସମୟ କାଟୁଛନ୍ତି । ଆଉ ଅନ୍‌ଲାଇନ, ଅଫଲାଇନ୍‌ରେ ଲୋକଙ୍କୁ ଖାଇବା ଯୋଗାଇ ଟଙ୍କା ରୋଜଗାର କରୁଛନ୍ତି । ଆଉ ପ୍ରକୃତ ଜୀବନର ମଜା ଉଠାଉଛନ୍ତି । ଏହି କାମରେ ତାଙ୍କୁ ତାଙ୍କ ସ୍ୱାମୀ ଚନ୍ଦନ ସହଯୋଗ କରନ୍ତି । ଅର୍ଡ଼ର ଅନୁସାରେ ଖାଦ୍ୟ ପ୍ରସ୍ତୁତ ପାଇଁ ସେ ସାମଗ୍ରୀ କିଣି ଜୟନ୍ତୀଙ୍କୁ ଯୋଗାଇଦେବା ସହ ତାଙ୍କ ମନୋବଳକୁ ଦୃଢ କରିବାକୁ ସବୁବେଳେ ଉଦ୍ୟମ କରିଥାନ୍ତି । ଏନେଇ ଜୟନ୍ତୀଙ୍କ କହିବା ଅନୁସାରେ, ଦିନେ ସମସ୍ତେ ଯିବେ, ମୁଁ ବି ଯିବି । ତା'ହେଲେ ଯେତିକି ସମୟ ବଞ୍ଚିଛି, ଖୁସିରେ ବଞ୍ଚିବିନି କାହିଁକି ବୋଲି କହିଛନ୍ତି । ଜୟନ୍ତୀଙ୍କର ଏହି ଚିନ୍ତାଧାରା କର୍କଟ ରୋଗୀଙ୍କ ପାଇଁ ନିଶ୍ଚିତ ପ୍ରେରଣାଦାୟକ ।

କଳିଙ୍ଗ କୁମାର ସାହୁ

ଓଡ଼ିଶା ମାଟିରେ ଥାଇଲାଣ୍ଡ ବରକୋଳି

ସଂଗ୍ରାମ ଦାସ

ପେଣ୍ଟା ପେଣ୍ଟା ହୋଇ ଫଳିଛି ଥାଇଲାଣ୍ଡ ବରକୋଳି । ତାହା ପୁଣି ଓଡ଼ିଶା ମାଟିରେ । ଆମ ରାଜ୍ୟର ଜଳବାୟୁରେ ସବୁ କିଛି ସମ୍ଭବ ବୋଲି ପ୍ରମାଣିତ କରି ଦେଖାଇ ପାରିଛନ୍ତି ଅନୁଗୋଳ ବ୍ଲକ ବନ୍ଦାଣପଶି ଗାଁର କିଛି ଚାଷୀ । କାହାର ସହାୟତା ବିନା ସମ୍ପୂର୍ଣ୍ଣ ନିଜସ୍ୱ ଉଦ୍ୟମରେ ଏଭଳି ଏକ ଲାଭଦାୟକ ଫସଲ କରି ଅନ୍ୟ ଚାଷୀଙ୍କ ପାଇଁ ପ୍ରେରଣା ପାଲଟିଛନ୍ତି ଜଣେ ଚାଷୀ । ଏହି କୋଳି ଦେଖିବାକୁ ଯେମିତି ସୁନ୍ଦର ସେମିତି ସୁସ୍ୱାଦୁ । ତେଣୁ ଚାହିଦା ରହିଛି ।

ଅନୁଗୋଳ ବ୍ଲକର ବନ୍ଦାଣପଶି ଗାଁର ପ୍ରଶାନ୍ତ କୁମାର ସାହୁ ନାମକ ଜଣେ ଚାଷୀ ପ୍ରଥମେ ଏହି କୋଳି ସମ୍ପର୍କରେ ଇଣ୍ଟରନେଟରୁ ଜାଣିବାକୁ ପାଇଥିଲେ । ଏହାପରେ କଲିକତାର ଏକ ନର୍ସରି ସହ ଯୋଗାଯୋଗ କରି ଗତ ବର୍ଷ ଚାରା ମଗାଇଥିଲେ । ଗତବର୍ଷ ମାତ୍ର ୧୦୦ଟି ଗଛ ଲଗାଇ ୨୦ କୁଇଣ୍ଟାଲରୁ ଅଧିକ କୋଳି ଅମଳ କରିଥିଲେ । ଏହି ଚାରା ଥରେ ଲଗାଇଲେ ପ୍ରାୟ ୭/୮ ବର୍ଷ ପର୍ଯ୍ୟନ୍ତ ରହେ । ପ୍ରତିବର୍ଷ କେବଳ ଡାଳ ଗୁଡିକ କାଟିବାକୁ ପଡେ । ଏହାଛଡା ବିଶେଷ ପାଣି ଓ ସାର ଔଷଧର ଆବଶ୍ୟକତା ପଡ଼େ ନାହିଁ । ଗୋଟିଏ ଗୋଟିଏ ଗଛରେ ୪୦ରୁ ୫୦ କେଜି ପର୍ଯ୍ୟନ୍ତ ଫଳ ହୁଏ । କେଜି ପ୍ରତି ଅତି କମରେ ୫୦ଟଙ୍କା ବିକ୍ରି ହୁଏ । ତେଣୁ ପ୍ରଚୁର ଲାଭ ହୁଏ । ଏହାକୁ ଦୃଷ୍ଟିରେ ରଖି ପ୍ରଶାନ୍ତ ଚଳିତ ବର୍ଷ ହଜାରରୁ ଅଧିକ ଗଛ ଲଗାଇଛନ୍ତି । ତାଙ୍କ ଠାରୁ ଦେଖି ଆଉ ୩ ଜଣ ଚାଷୀ ମଧ୍ୟ ହଜାର ହଜାର ସଂଖ୍ୟାରେ ଗଛ ଲଗାଇଛନ୍ତି । ଏହି ଚାଷରେ ଖର୍ଚ୍ଚ କମ ଏବଂ ଅମଳ ଅଧିକ ହୁଏ । ଫଳ ଧରିବା ସମୟରେ ଚଢେଇ ଏକମାତ୍ର ଶତ୍ରୁ । ତେଣୁ ଚାଷୀମାନେ ମଞ୍ଚରେ ରହି ଟିଣ ବଜାଇ ଚଢେଇ ଘଉଡାନ୍ତି । ଥାଇଲାଣ୍ଡ ବର କୋଳିର ଚାହିଦା ଏବଂ ଲାଭ ହେଉଥିବା ଦେଖି ଏବେ ଅନେକ ଚାଷୀ ଏହି ଚାଷ କରିବାକୁ ଆଗେଇ ଆସିଲେଣି । ଉଦ୍ୟାନ ବିଭାଗ ଏଥିପ୍ରତି ସ୍ୱତନ୍ତ୍ର ଦୃଷ୍ଟି ଦେଲେ କେବଳ ଅନୁଗୋଳ ଜିଲ୍ଲା କାହିଁକି ସାରା ରାଜ୍ୟରେ ଏହି କୋଳି ଉତ୍ପାଦନ ବୃଦ୍ଧିପାଇବ ।

କାଇରୁ ଜୀବିକା

ଦିନେ ବନବାସୀଙ୍କ ଏକ ସାଧାରଣ ଖାଦ୍ୟ ହୋଇଥିବା କାଇ, ଏବେ ଜୀବନଜୀବିକାର ରାହା ପାଲଟିଛି । ପୂର୍ବରୁ ସ୍ୱଳ୍ପ ମୂଲ୍ୟରେ ଏହି ଜଙ୍ଗଲଜାତ ଦ୍ରବ୍ୟ କାଇ ବିକୁଥିବା ବନବାସୀଙ୍କୁ ଏବେ ରୋଜଗାର ବାଟ ଦେଖାଇଛି ବନ ବିଭାଗ । ନନ୍ଦନକାନନର ବଜ୍ରକାପ୍ତାଙ୍କ ପାଇଁ କାଇ କିଣି ସେମାନଙ୍କୁ ଦେଉଛି ଲକ୍ଷ ଲକ୍ଷ ଟଙ୍କା । ଗତ ଅଢ଼େଇ ମାସରେ କେନ୍ଦୁଝରର ଜିଲ୍ଲାରୁ ୨୪ ଜଣଙ୍କ ଠାରୁ ୫ କ୍ୱିଣ୍ଟାଲରୁ ଅଧିକ କାଇ କିଣି ବନବିଭାଗ ଦେଇଛି ୧.୮୦ ଲକ୍ଷ ଟଙ୍କା ।

ଶରତ ଦାସ

କେନ୍ଦୁଝର ଜିଲ୍ଲାର ବିସ୍ତୀର୍ଣ୍ଣ ଜଙ୍ଗଲ ଗୁଡିକରେ ପ୍ରକୃତିଦତ୍ତ ଅନେକ ବନଜାତ ଦ୍ରବ୍ୟ ମିଳିଥାଏ । ଜଙ୍ଗଲ ଜାତ ଦ୍ରବ୍ୟ ଉପରେ ନିର୍ଭରଶୀଳ ବନବାସୀମାନେ ସେମାନଙ୍କର ପରିବାରର ପ୍ରତିପୋଷଣ ନିମନ୍ତେ ଏହାକୁ ସଂଗ୍ରହ କରି ବିକ୍ରିବଟା କରିଥାନ୍ତି । ବର୍ଷସାରା ଜଙ୍ଗଲଜାତ ଦ୍ରବ୍ୟ ସଂଗ୍ରହ କରିବା କଷ୍ଟକର ବ୍ୟାପାର ଥିଲେ ମଧ୍ୟ ବଣପାହାଡ଼ରେ ବସବାସ କରୁଥିବା ଲୋକଙ୍କ ପାଇଁ ବନଜାତ ଦ୍ରବ୍ୟ ରୋଜଗାରର ମାଧ୍ୟମ ସାଜିଥାଏ । ଏବେ ବିଭିନ୍ନ ବଣଜଙ୍ଗଲରୁ ସଂଗ୍ରହ ହେଉଥିବା କାଇ ଏବଂ ସେଥିରୁ ମିଳୁଥିବା ରୋଜଗାରକୁ ନେଇ ଚର୍ଚ୍ଚା ଚାଲିଛି । କାଇ ପିମ୍ପୁଡି ଆଗରୁ ମଧ୍ୟ ସଂଗ୍ରହ ହେଉଥିଲା । ବଜାର ହାଟରେ ଲୋକେ ଏହାକୁ କିଣି ନେଇ ଚଟଣି କରି ଖାଉଥିଲେ । ବିଭିନ୍ନ ପ୍ରକାରର ପାରମ୍ପରିକ ଜଙ୍ଗଲି ଖାଦ୍ୟ ମଧ୍ୟରେ କାଇ ଅନ୍ୟତମ ବୋଲି ବନବାସୀମାନେ କହୁଥିଲେ । ଏହାକୁ ସହର ବଜାର, ହାଟକୁ ଆଣି ବିକ୍ରୟ କରି ଭୂୟାଁ ଜୁଆଙ୍ଗମାନେ ଅଳ୍ପ ରୋଜଗାର କରୁଥିଲେ । ମାତ୍ର କାଇ ସଂଗ୍ରହ କରି ଅଢ଼େଇ ମାସ ମଧ୍ୟରେ ବାଂଶପାଳ ଓ ତେଲକୋଇ ବ୍ଲକ ଅଞ୍ଚଳର ୨୪ ଜଣ ଲୋକ ୧ ଲକ୍ଷ ୮୦ ହଜାରରୁ ଅଧିକ ଟଙ୍କା ରୋଜଗାର କରିସାରିଲେଣି । ଗତ ଅଢ଼େଇ ମାସରେ କେନ୍ଦୁଝର ଜିଲ୍ଲାରୁ ନନ୍ଦନକାନନକୁ ୫୧୬.୪ କେଜି କାଇ ପଠାଇ ଉକ୍ତ ୨୪ ଜଣ ଲୋକ ୧ଲକ୍ଷ ୮୦ ହଜାର ୭୪୦ ଟଙ୍କା ରୋଜଗାର କରିସାରିଲେଣି । ଆଗାମୀ ଦିନରେ ମଧ୍ୟ ପ୍ରତ୍ୟେହ ୧୦/୧୨ କେଜି ଲେଖାଁଏ କାଇ ପିମ୍ପୁଡି ନନ୍ଦନକାନନକୁ ପଠାଯିବାର ସଂଗ୍ରହକାରୀମାନେ ସୁଯୋଗ ପାଇବେ ବୋଲି ଜଣାପଡ଼ିଛି । ନନ୍ଦନକାନନରେ ଥିବା ପାଙ୍ଗୋଲିନ ବା ବଜ୍ରକାପ୍ତାଙ୍କର ପ୍ରିୟ ଖାଦ୍ୟ କାଇ ହୋଇଥିବାରୁ ବନବିଭାଗର ସହଯୋଗରେ କାଇ ସଂଗ୍ରହକାରୀ ବନ ସୁରକ୍ଷା ସମିତିର ସହାୟତାରେ ପ୍ରତ୍ୟେକ ଦିନ ଏଠାରୁ ୧୦/୧୨ କେଜି କାଇ ନନ୍ଦନକାନନକୁ ପଠାଯାଉଛନ୍ତି । ସଂଗ୍ରହକାରୀମାନଙ୍କୁ ସେମାନଙ୍କର ଆକାଉଣ୍ଟରେ କେଜି ପ୍ରତି ୩୫୦ଟଙ୍କା ହିସାବରେ ଗତ ଅକ୍ଟୋବର ମାସରୁ ଡିସେମ୍ବର ୧୬ ତାରିଖ ପର୍ଯ୍ୟନ୍ତ ଅଢ଼େଇମାସ ମଧ୍ୟରେ ୧ ଲକ୍ଷ ୮୦ ହଜାର ଟଙ୍କା ପୈଠ ହୋଇସାରିଲାଣି । ଏଥିରେ ବନବିଭାଗର ଅନେକ ଭୂମିକା ରହିଛି । ସୂଚନା ଅନୁସାରେ ଅକ୍ଟୋବରରେ ବିଭିନ୍ନ ବନସୁରକ୍ଷା ସମିତିର ୧୬ ଜଣ ୩୫୦ କେଜି କାଇ ଦେଇଥିବା ବେଳେ ନଭେମ୍ବରରେ ୧୦୨.୬ କେଜି ଏବଂ ୩ ଜଣ ସଦସ୍ୟ ଡିସେମ୍ବର ୧୬ ମଧ୍ୟରେ ୬୩.୮ କେଜି କାଇ ଦେଇସାରିଛନ୍ତି ।

ଅବଶିଷ୍ଟାଂଶ...

ଖୁବ୍‌ଶୀଘ୍ର ଭତ୍ତା...

ଯୋଗାଣ ପାଇଁ ୨କୋଟି ୩୫ଲକ୍ଷ ଟଙ୍କା ମଞ୍ଜୁର ହୋଇଥିବାବେଳେ ଜିଲ୍ଲାକୁ ବିକାଶମୂଳକ କାର୍ଯ୍ୟ ପାଇଁ ୧୦୩୮ କୋଟି ଟଙ୍କା ମିଳିଛି । ଏହା ହିଁ ବଡ଼ ଫରକ ବୋଲି ପାଣ୍ଡିଆନ କହିଛନ୍ତି ।

ଆଜି ଜିଲ୍ଲା ଗସ୍ତ ସମୟରେ ଶ୍ରୀ ପାଣ୍ଡିଆନ୍ ୩୬ ୯.୩୨ କୋଟି ଟଙ୍କାର ନିର୍ମାଣାଧୀନ ଟିଟିଂ ହସ୍ପିଟାଲ ଓ କ୍ୟାନସର ହସ୍ପିଟାଲର ଅଗ୍ରଗତି ସମୀକ୍ଷା କରିଥିଲେ । ସେହିପରି ସାଳନ୍ଦୀ କେନାଲ, ବାଙ୍କତୀରା ବ୍ୟାରେଜ୍, ଭୋଗରାଇ ସଂସ୍କାର ଯୋଜନା, ବାଲେଶ୍ୱର/ରେମୁଣା, ନୀଳଗିରି ପୌରାଞ୍ଚଳରେ ବୃହତ୍ ପାନୀୟଜଳ ପ୍ରକଳ୍ପର ଅଗ୍ରଗତି କାର୍ଯ୍ୟ ଦେଖିଥିଲେ । ଶ୍ରୀ ପାଣ୍ଡିଆନ୍ କହିଥିଲେ, ବାଲେଶ୍ୱର ଜିଲ୍ଲାକୁ ମୁଖ୍ୟମନ୍ତ୍ରୀ ବହୁତ ଭଲ ପାଆନ୍ତି । ଗତ ଥର ବାଲେଶ୍ୱର ଗସ୍ତରୁ ଫେରିବାପରେ ବାଲେଶ୍ୱର କେମିତି ଲାଗିଲା ବୋଲି ମୁଖ୍ୟମନ୍ତ୍ରୀ ତାଙ୍କୁ ପଚାରିଥିବା ପାଣ୍ଡିଆନ ସଭାରେ କହିଥିଲେ । ଗଂଜାମ ଜିଲ୍ଲାରୁ ଯେମିତି ଭଲ ପାଇବା ମିଳିଛି, ବାଲେଶ୍ୱର ଜିଲ୍ଲାରୁ ମଧ୍ୟ ସେମିତି ଭଲ ପାଇବା ମିଳିଥିବା ସେ ମୁଖ୍ୟମନ୍ତ୍ରୀଙ୍କୁ ସୂଚନା ଦେଇଥିଲେ । ଏହି ଅବସରରେ ଅଙ୍ଗନବାଡ଼ି କର୍ମୀଙ୍କଠାରୁ ନେଇ ଜଳସାଥୀଙ୍କ ପର୍ଯ୍ୟନ୍ତ, ସମସ୍ତଙ୍କ ଦରମା ବଢ଼ାଇବେ ବୋଲି ସେ ସଭାରେ ଘୋଷଣା କରିଥିଲେ । ସେହିଭଳି ଭତ୍ତା ରାଶି ବୃଦ୍ଧି ପାଇଁ ବିଭିନ୍ନ ସମୟରେ ହୋଇଥିବା ଆବେଦନକୁ ମୁଖ୍ୟମନ୍ତ୍ରୀ ବିଚାରକୁ ନେଇଛନ୍ତି, ଖୁବଶୀଘ୍ର ଏ ନେଇ ଖୁସି ଖବର ମିଳିବ ବୋଲି ଶ୍ରୀ ପାଣ୍ଡିଆନ ସୂଚନା ଦେଇଛନ୍ତି ।

ଶ୍ରୀ ପାଣ୍ଡିଆନ୍ କହିଥିଲେ ଯେ ବାଲେଶ୍ୱର ଜିଲ୍ଲାରେ ଦ୍ରୁତ ବିକାଶ ହେଉଛି । ବୁଢାବଳଙ୍ଗ ନଦୀ ଉପରେ ବଳରାମଗଡିଠାରେ ହାଇ ଲେଭଲ ବ୍ରିଜ୍ ନିର୍ମାଣ ଲାଗି ମୁଖ୍ୟମନ୍ତ୍ରୀ ୧୧୩କୋଟି ଟଙ୍କା ମଞ୍ଜୁର କରିଛନ୍ତି । ବସ୍ତାରେ ମାଛ ମାର୍କେଟ ପାଇଁ ୮୦କୋଟି, ସଲ୍ଲ ରୋଡ୍ ପ୍ରଶସ୍ତିକରଣ ପାଇଁ ୫୭କୋଟି ୩୦ଲକ୍ଷ ଟଙ୍କା, ବାହାନଗା-ତାଳପଦା ରାସ୍ତା ପାଇଁ ୩୫କୋଟି, କାଂଶବାଂଶ ନଦୀ ଉପରେ ଚଡ଼କମରା ବାଇପାସ୍‌ଠାରେ ସେତୁ ପାଇଁ୨୫କୋଟି, ପଞ୍ଚଲିଙ୍ଗେଶ୍ୱର ମନ୍ଦିର ରୂପାନ୍ତରଣ ପାଇଁ ୧୫କୋଟି ୫୦ଲକ୍ଷ ଟଙ୍କା, ରେମୁଣା ବହୁମୁଖୀ ଗୋଷ୍ଠୀକେନ୍ଦ୍ର ପାଇଁ ୮କୋଟି, ସୋର-କୁପାରୀ ରାସ୍ତା ଲାଗି ୯ କୋଟି ଟଙ୍କା, ବାଲେଶ୍ୱର ମ୍ୟୁନିସିପାଲିଟିର ଦରଘା ମଇଦାନ ଲାଗି ୧ କୋଟି ୫୦ ଲକ୍ଷ, ବାଲିଆପାଳ ଡଗରା ବେଳାଭୂମି ଲାଗି ୧ କୋଟି ୧୭ ଲକ୍ଷ, ନୀଳଗିରି ଜଗନ୍ନାଥ ମନ୍ଦିର ଲାଗି ୧ କୋଟି ଟଙ୍କା ମଞ୍ଜୁର ହୋଇଛି । କେବଳ ଏତିକି ନୁହେଁ; ବିକାଶ କାର୍ଯ୍ୟପାଇଁ ଆର୍ଥିକ ମଞ୍ଜୁରୀ ତାଲିକା ଆହୁରି ଲମ୍ବା ବୋଲି ନବୀନ ଓଡ଼ିଶା ଅଧ୍ୟକ୍ଷ ପ୍ରକାଶ କରିଥିଲେ ।

ଶ୍ରୀ ପାଣ୍ଡିଆନ କହିଥିଲେ, ବିଏସ୍‌କେୱାଇ ନବୀନ କାର୍ଡ ପାଇଁ ଆଜିଠାରୁ ପଞ୍ଜିକରଣ ଆରମ୍ଭ ହୋଇଛି । ଏହା ଆସନ୍ତା ୧୬ ତାରିଖ ପର୍ଯ୍ୟନ୍ତ ଚାଲିବ । ଗରିବ ଲୋକଙ୍କ ପାଇଁ ବିଏସ୍‌କେୱାଇ ହେଉଛି ଏକ ମ୍ୟାଜିକ କାର୍ଡ ବୋଲି ସେ କହିଥିଲେ । ଆସନ୍ତା ଫେବୃଆରୀ ମାସ ଶେଷ ସୁଦ୍ଧା ବାଲେଶ୍ୱର ଜିଲ୍ଲାରେ ଲକ୍ଷ୍ମୀ ବସ୍ ଗଡିବ ବୋଲି ସେ ପ୍ରତିଶ୍ରୁତି ଦେଇଥିଲେ । ଜିଲ୍ଲାର ସବୁ ପଞ୍ଚାୟତକୁ ଏହି ବସ୍ ଦିନକୁ ୩ଥର ଯାତାୟାତ କରିବ । ମାତ୍ର ୫ଟଙ୍କା ଟିକଟ ମୂଲ୍ୟ ଦେଇ ଛାତ୍ରଛାତ୍ରୀ ଓ ମହିଳାମାନେ ଏଥିରେ ଯାତାୟାତ କକରିପାରିବେ ବୋଲି ସେ କହିଥିଲେ । ସେହିପରି ବାଲେଶ୍ୱର ଜିଲ୍ଲାର ପ୍ରତି ପଞ୍ଚାୟତରେ ଆମ ବ୍ୟାଙ୍କ ଶାଖା ଖୋଲିବା । ଏହି ଯୋଜନା ମଧ୍ୟ ଫେବୃଆରୀମାସ ଶେଷ ସୁଦ୍ଧା ଆରମ୍ଭ ହେବ । ଏହା ଫଳରେ ପୂର୍ବରୁ ଭତ୍ତା ପାଉଥିବା ହିତାଧିକାରୀ ଓ ସ୍ୱୟଂ ସହାୟକ ଗୋଷ୍ଠୀର ମହିଳାମାନଙ୍କ ବହୁ ସମସ୍ୟାର ସମାଧାନ ହେବ ବୋଲି ପାଣ୍ଡିଆନ କହିଥିଲେ ।

ଶ୍ରୀ ପାଣ୍ଡିଆନ କହିଥିଲେ, ୬ ମାସ ଭିତରେ ନୀଳଗିରି ନିର୍ବାଚନମଣ୍ଡଳୀ ଲାଗି ମୁଖ୍ୟମନ୍ତ୍ରୀ ୧୧୩ କୋଟି ଟଙ୍କା ମଞ୍ଜୁର କରିଛନ୍ତି । ନୀଳଗିରି ଏନଏସିରେ ମେଗା ପାଇପ ଜଳ ଯୋଜନା ଲାଗି ୨୨ କୋଟି ଟଙ୍କା ମଞ୍ଜୁର ହୋଇଛି । ପାଣି ପ୍ରକଳ୍ପ ଲାଗି ୧ କୋଟି ୪୦ ଲକ୍ଷ ଟଙ୍କା ମଞ୍ଜୁର ହୋଇଛି । ସ୍ୱର୍ଣ୍ଣଚୂଡ କଲେଜ ଲାଗି ୧ କୋଟି ଟଙ୍କା ମଞ୍ଜୁର ହୋଇଛି । ନୀଳଗିରି କଲେଜର ରୂପାନ୍ତରିକରଣ ଲାଗି ୧ କୋଟି ଟଙ୍କା ମଞ୍ଜୁର ହୋଇଛି । ୧୬ ତାରିଖ ସୁଦ୍ଧା ମନ୍ଦିର, ମସଜିଦ, ଚର୍ଚ୍ଚ ଆଦି ସମ୍ପର୍କରେ ଖୁସି ଖବର ମିଳିବ । ସେହିପରି ଗତ ୬ ମାସରେ ବାହାନଗା ବ୍ଲକକୁ ମିଳିଛି ୯୦ କୋଟି ଟଙ୍କା । ବାହାନଗା ଟ୍ରେନ ଦୁର୍ଘଟଣା ସମୟରେ ବାହାନଗାବାସୀ ତ୍ୟାଗର ବିରଳ ଉଦାହରଣ ସୃଷ୍ଟି କରିଛି । ତାହାର ପ୍ରତିଦାନ ସ୍ୱରୂପ ବାହାନଗା ହାଇସ୍କୁଲକୁ ଓଡ଼ିଶାର ନଂ-୧ ମଡେଲ ହାଇସ୍କୁଲରେ ପରିଣତ କରିବା ପାଇଁ ମୁଖ୍ୟମନ୍ତ୍ରୀ ନିଷ୍ପତ୍ତି ନେଇଛନ୍ତି । ଏଥିପାଇଁ ବାହାନଗା ସ୍କୁଲର ରୂପାନ୍ତରଣ ଲାଗି ମୁଖ୍ୟମନ୍ତ୍ରୀ ୨ କୋଟି ୫୦ ଲକ୍ଷ ଟଙ୍କା ମଞ୍ଜୁର କରିଛନ୍ତି । ଏଥିସହ ବାହାନଗା ପ୍ରାଥମିକ ସ୍ୱାସ୍ଥ୍ୟ କେନ୍ଦ୍ରକୁ ଆମ ହସ୍ପିଟାଲରେ ପରିଣତ କରିବା ଲାଗି ଅନୁରୋଧ ଥିଲା । ଏବେ କୋଟିଏ ଟଙ୍କାର କାମ ଚାଲିଛି । ବାହାନଗା ପଞ୍ଚାୟତକୁ ମଡେଲ ପଞ୍ଚାୟତ ଲାଗି ଅନୁରୋଧ ଥିଲା । ସେ କାମ ବି ଚାଲିଛି । ବାହାନଗା-ତାଳପଦା ୧୪ କିଲୋମିଟର ରାସ୍ତା ଲାଗି ୩୫ କୋଟି ଟଙ୍କା ମଞ୍ଜୁର ହୋଇଛି । ବାହାନଗାରେ ଥିବା ୧୩ଟି ହାଇସ୍କୁଲକୁ '୫-ଟି' ଉପକ୍ରମରେ ସାମିଲ କରାଯାଇଛି ବୋଲି ସେ ସୂଚନା ଦେଇଥିଲେ ।

ଛାତ୍ରଛାତ୍ରୀଙ୍କୁ ଉଦବୋଧନ ଦେଇ ଶ୍ରୀ ପାଣ୍ଡିଆନ କହିଥିଲେ, 'ନୂଆ-ଓ' କାର୍ଯ୍ୟକ୍ରମ ଜରିଆରେ ରାଜ୍ୟରେ ଛାତ୍ରଛାତ୍ରୀଙ୍କ ପ୍ରତିଭାର ବିକାଶ ଘଟୁଛି । ଛାତ୍ରଛାତ୍ରୀମାନଙ୍କ ଅନ୍ତର୍ନିହିତ ପ୍ରତିଭାର ବିକାଶ ପାଇଁ ଜିଲ୍ଲା ଏବଂ ରାଜ୍ୟ ସ୍ତରରେ ବିଭିନ୍ନ ପ୍ରତିଯୋଗିତାମାନ ଆୟୋଜନ ହେଉଛି । ଏଥିରେ ସମସ୍ତ ଛାତ୍ରଛାତ୍ରୀ ଭାଗ ନେବାକୁ ଆହ୍ୱାନ ଦେଇ ସେ କହିଥିଲେ, ଜିତିବା- ହାରିବା ବଡ଼କଥା ନୁହେଁ, ଭାଗ ନେବା ହିଁ ଗୁରୁତ୍ୱପୂର୍ଣ୍ଣ । ବାଲେଶ୍ୱର ଜିଲ୍ଲାର ୧୩୬ କଲେଜକୁ '୫-ଟି'ରେ ସାମିଲ କରାଯାଇଛି । ଏଥିଲାଗି ୬୦ କୋଟି ଟଙ୍କା ମଞ୍ଜୁର ହୋଇଛି । ସବୁ କଲେଜରେ ରୂପାନ୍ତରିକରଣ ଚାଲିଛି । ଫେବୃଆରୀ ସୁଦ୍ଧା ସମସ୍ତ କାର୍ଯ୍ୟ ସରିବ ବୋଲି ଶ୍ରୀ ପାଣ୍ଡିଆନ କହିଛନ୍ତି ।

କ୍ରୀଡ଼ା ହବ୍...

କୋଠରୀ, ଜିମ୍ ଆଦି ଅଛି । ସେହିପରି ବହୁମୁଖୀ ହଲ୍‌ରେ କ୍ୟାରୋମ୍, ଚେସ୍, ଫେନସିଂ ଆଦି ଖେଳ ହୋଇପାରିବ । ପ୍ଲେଙ୍ଗ ଏରିନାରେ କାଠ ନିର୍ମିତ ସିନ୍ଥେଟିକ୍ ଚଟାଣ, ବିଡବ୍ଲୁଏଫ୍ ଅନୁମୋଦିତ କ୍ରୀଡ଼ା ଆଲୋକ ବ୍ୟବସ୍ଥା ରହିଛି ଯାହା ଖେଳାଳୀ ଓ ଦର୍ଶକଙ୍କୁ ଅନ୍ତର୍ଜାତୀୟ ମାନର ଅଭିଜ୍ଞତା ପ୍ରଦାନ କରିବ । ଏହି ଷ୍ଟାଡିୟମ୍ ନିର୍ମାଣ ପାଇଁ ୩୨ କୋଟି ଟଙ୍କା ବ୍ୟୟ ହୋଇଥିବା ବେଳେ ଏଥିରୁ ଏମ୍‌ସିଏଲ୍ ୧୦.୩୫ କୋଟି ଏବଂ ଭାରତ ସରକାର ୭.୫ କୋଟି ଟଙ୍କା ବହନ କରିଛନ୍ତି । ନିର୍ମାଣ ହେବାକୁ ଥିବା ସମ୍ବଲପୁର ବିଶ୍ୱବିଦ୍ୟାଳୟ କ୍ରୀଡ଼ା କମ୍ପ୍ଲେକ୍ସରେ ଗୋଟିଏ ହକି ଷ୍ଟାଡିୟମ୍ ରହିବ । ଏଫ୍‌ଆଇଏଚ୍ ପ୍ରାମାଣିତ ସିନ୍ଥେଟିକ୍ ହକି ଟର୍ଫ ବିଛାଯିବ । ସେହିପରି ଏଫ୍‌ଆଇଏଚ୍ ଅନୁମୋଦିତ ସ୍ପୋର୍ଟ୍ସ ଲାଇଟିଂ ସିଷ୍ଟମ୍, ୩୦୦୦ ଦର୍ଶକ ବସିବା ଭଳି ଗ୍ୟାଲେରୀ, ଭିନ୍ନକ୍ଷମଙ୍କ ପାଇଁ ସ୍ୱତନ୍ତ୍ର ବ୍ୟବସ୍ଥା ରହିବ । ଏହି କମ୍ପ୍ଲେକ୍ସରେ ୧୦୦୦ ଆସନ ବିଶିଷ୍ଟ ବହୁମୁଖୀ ଇଣ୍ଡୋର ଷ୍ଟାଡିୟମ୍ ନିର୍ମାଣ କରାଯିବ । ବିଡବ୍ଲୁଏଫ୍ ଷ୍ଟାଣ୍ଡାର୍ଡର ବ୍ୟାଡମିଣ୍ଟନ୍ କୋର୍ଟ, ଭଲିବଲ୍, ବାସ୍କେଟ୍ ବଲ୍, ଖୋ ଖୋ, ଟେବୁଲ ଟେନିସ୍, କମ୍ବାଟ୍ ସ୍ପୋର୍ଟ୍ସ ଭଳି ବିଭିନ୍ନ କ୍ରୀଡ଼ା ପାଇଁ ସୁବିଧା ମିଳିବ । ଅପରପକ୍ଷେ ଏଠାରେ ଏକ ଫିଟ୍‌ନେସ୍ ସେଣ୍ଟର, ଭାରତୋତ୍ତୋଳନ ହଲ୍, ଅଫିସ୍, କୋଚ୍ ରୁମ୍, ମେଡିକାଲ ରୁମ୍ ମଧ୍ୟ ରହିବ । ଆଞ୍ଚଳିକ ସ୍ତରର ପ୍ରତିଯୋଗିତା ପାଇଁ ଏହା ବେଶ୍ ଉପାଦେୟ ହୋଇପାରିବ । ଏହି ପ୍ରକଳ୍ପରେ ରାଜ୍ୟ ସରକାର ୭୦ କୋଟି ଟଙ୍କା ବିନିଯୋଗ କରିବେ ।

ସମ୍ବଲପୁର ଫୁଟ୍‌ବଲ୍ ଏକାଡେମୀରେ ଫିଫା ମାନକର ନେଚୁରାଲ ଟର୍ଫ ଓ ଫ୍ଲଡ୍ ଲାଇଟ୍ ବ୍ୟବସ୍ଥା ହେବ । ୧୦୦୦ ଦର୍ଶକ ବସିବା ପାଇଁ ସୁବିଧା ମିଳିବ । ଫୁଟ୍‌ବଲ୍ ଏକାଡେମୀରେ ପ୍ଲେୟାର ଚେଞ୍ଜିଂ ରୁମ୍, ଫାଷ୍ଟ ଏଡ୍ ରୁମ୍, ମଲ୍ଲିପର୍ପଜ ହଲ୍, ଦର୍ଶକ ଶୌଚାଳୟ ନିର୍ମାଣ ହେବ । ଏଥିସହ କ୍ୟାମ୍ପସ୍ ମଧ୍ୟରେ ଏକ କବାଡି କୋର୍ଟ ନିର୍ମାଣ ହେବ । ରାଜ୍ୟ ସରକାର ଏହି ପ୍ରକଳ୍ପରେ ୧୭ କୋଟି ଟଙ୍କା ବ୍ୟୟ କରିବେ । ଏହି କାର୍ଯ୍ୟକ୍ରମରେ ୫-ଟି ଓ ନବୀନ ଓଡ଼ିଶା ଅଧ୍ୟକ୍ଷ କାର୍ତ୍ତିକ ପାଣ୍ଡିଆନ୍ ସଂଯୋଜନା କରିଥିବା ବେଳେ କ୍ରୀଡ଼ା ମନ୍ତ୍ରୀ ତୁଷାରକାନ୍ତି ବେହେରା, ରାଇରାଖୋଲ ବିଧାୟକ ରୋହିତ ପୂଜାରୀ, ଉନ୍ନୟନ କମିଶନର ଅନୁ ଗର୍ଗ, କ୍ରୀଡ଼ା ସଚିବ ଭିନିଲ କ୍ରିଷ୍ଣା, ସମ୍ବଲପୁର ଜିଲ୍ଲାପାଳ ଅନନ୍ୟା ଦାସ, ଏମ୍‌ସିଏଲ୍ ଅଧିକାରୀ, ଜିଲ୍ଲା ଅଧିକାରୀ ଏବଂ କ୍ରୀଡ଼ାବିତ୍‌ମାନେ ଉପସ୍ଥିତ ଥିଲେ ।

ଭାରତର 'ସୂର୍ଯ୍ୟ'...

ଅତ୍ୟନ୍ତ ଐତିହାସିକ ସାବ୍ୟସ୍ତ ହୋଇଛି । ଇସ୍ରୋ ଏହାର ଅଫିସିଆଲ 'ଏକ୍ସ' ଆକାଉଣ୍ଟରେ ଏହି ସଫଳତା ସମ୍ପର୍କରେ ସୂଚିତ କରିଛି । ଇସ୍ରୋ ବୈଜ୍ଞାନିକମାନଙ୍କ ଏହି ଅଦ୍ଭୁତପୂର୍ବ ସଫଳତାକୁ ନେଇ ଚାରିଆଡୁ ଶୁଭେଚ୍ଛାର ସୁଅ ଛୁଟିଛି । ପ୍ରଧାନମନ୍ତ୍ରୀ ନରେନ୍ଦ୍ର ମୋଦୀ ଭାରତୀୟ ବୈଜ୍ଞାନିକମାନଙ୍କୁ ଅଭିନନ୍ଦନ ଜଣାଇଛନ୍ତି । ସୂର୍ଯ୍ୟ ଅଭିଯାନରେ ଆଦିତ୍ୟ ଏଲ-୧କୁ ନିର୍ଦ୍ଦିଷ୍ଟ କକ୍ଷପଥରେ ଅବସ୍ଥାପିତ କରିବା ଭଳି ଏକ କଷ୍ଟସାଧ୍ୟ କାର୍ଯ୍ୟକୁ ଭାରତୀୟ ବୈଜ୍ଞାନିକମାନେ ସଫଳ କରି ଦେଖାଇଛନ୍ତି । ଏହି ସଫଳତା ସେମାନଙ୍କ କାର୍ଯ୍ୟ ନିଷ୍ଠା ଏବଂ ନିରନ୍ତର ଉଦଯୋଗର ପରିଚୟ ଦେଇଛି ବୋଲି ମୋଦୀ କହିଛନ୍ତି । ମହାକାଶ ଗବେଷଣା କ୍ଷେତ୍ରରେ ଏଭଳି ଏକ ଜଟିଳ ଅଭିଯାନକୁ ସାକାର କରିବାରେ ଭାରତୀୟ ବୈଜ୍ଞାନିକଙ୍କ ଦକ୍ଷତାକୁ ସେ ପ୍ରଶଂସା କରିଛନ୍ତି । ମାନବଜାତିର କଲ୍ୟାଣ ଦିଗରେ ବିଜ୍ଞାନଜଗତର ନୂତନ ଦିଗ ଖୋଜିବା ଲାଗି ଯେଉଁ ପ୍ରୟାସ ଆରମ୍ଭ ହୋଇଛି ସେଥିପାଇଁ ଭାରତ ଗର୍ବିତ ବୋଲି ପ୍ରଧାନମନ୍ତ୍ରୀ ମୋଦୀ କହିଛନ୍ତି । ଉଲ୍ଲେଖଯୋଗ୍ୟ ଯେ, ସୂର୍ଯ୍ୟ ଅଭିଯାନରେ ଆଦିତ୍ୟ ଏଲ-୧ ଗତବର୍ଷ ସେପ୍ଟେମ୍ବର ୨ ତାରିଖରେ ଶ୍ରୀହରିକୋଟାସ୍ଥିତ ମହାକାଶ ଉତକ୍ଷେପଣ କେନ୍ଦ୍ରରୁ ଯାତ୍ରା ଆରମ୍ଭ କରିଥିଲା । ୧୨୬ ଦିନର ଯାତ୍ରା ପରେ ଏହା ନିର୍ଦ୍ଦିଷ୍ଟ କକ୍ଷପଥରେ ପହଞ୍ଚିଥିଲା ବେଳେ ପର୍ଯ୍ୟବେକ୍ଷଣ ଆରମ୍ଭ କରିବା ପୂର୍ବରୁ ଏହା କାର୍ଯ୍ୟକ୍ଷମ ପର୍ଯ୍ୟାୟରେ ପ୍ରବେଶ କରିବ । ଏହାପରେ ଆଦିତ୍ୟ ଏଲ-୧ ସୂର୍ଯ୍ୟର ବାହ୍ୟସ୍ତର 'କରୋନା' ସମ୍ପର୍କରେ ଅଧ୍ୟୟନ କରିବା ଆରମ୍ଭ କରିବ । ସୂର୍ଯ୍ୟ ବଳୟ ମଧ୍ୟରେ ପ୍ରତି ମୁହୂର୍ତ୍ତରେ ଘଟୁଥିବା ପରିବର୍ତ୍ତନ ସମ୍ପର୍କରେ ଏହା ଅଧ୍ୟୟନ କରିବା ସହିତ ଏହି ପରିବର୍ତ୍ତନର ପ୍ରଭାବ ପୃଥିବୀ ପରିବେଶ ଉପରେ କିଭଳି ଅନୁଭୂତ ହେଉଛି ତାହାକୁ ମଧ୍ୟ ପର୍ଯ୍ୟବେକ୍ଷଣ କରିବ ।

ପ୍ରତି ଘରୁ...

କାର୍ଯ୍ୟ ଜାରି ରହିବ ବୋଲି ମୁଖ୍ୟମନ୍ତ୍ରୀ ପ୍ରତିଶ୍ରୁତି ଦେଇଛନ୍ତି । '୫-ଟି' ଅଧ୍ୟକ୍ଷ କାର୍ତ୍ତିକ ପାଣ୍ଡିଆନ କହିଛନ୍ତି ଯେ ମା'ଙ୍କ ଆଶୀର୍ବାଦରୁ ସବୁ କାମ ଭଲରେ ଭଲରେ ଚାଲିଛି ଏବଂ ଆଗକୁ ମଧ୍ୟ ସବୁ କାମ ଭଲରେ ହେବ । ସମସ୍ତଙ୍କ ସହଯୋଗରେ ରୂପାନ୍ତର କାମ ଜାରି ରହିବ ବୋଲି ସେ କହିଛନ୍ତି ।

ସୂଚନାଯୋଗ୍ୟ ଯେ ସମ୍ବଲପୁରର ଅଧିଷ୍ଠାତ୍ରୀ ଦେବୀ ମା' ଶତାବ୍ଦୀର ଏକ ପ୍ରସିଦ୍ଧ ଶକ୍ତିପୀଠ । ଏହାର ଉନ୍ନତି ପାଇଁ ୨୦୨୧ ମସିହାରେ ମୁଖ୍ୟମନ୍ତ୍ରୀ ସମଲେଇ (ସମଲେଶ୍ୱରୀ ମନ୍ଦିର ଅଞ୍ଚଳ ପରିଚାଳନା ଓ ସ୍ଥାନୀୟ ଅର୍ଥନୈତିକ ପଦକ୍ଷେପ) ପ୍ରକଳ୍ପ ଆରମ୍ଭ କରିଥିଲେ । ଏଥିପାଇଁ ୨୦୦ କୋଟି ଟଙ୍କା ଖର୍ଚ୍ଚ କରାଯାଇଛି । ମନ୍ଦିରର ସୌନ୍ଦର୍ଯ୍ୟକରଣ ସହ ଭକ୍ତମାନଙ୍କ ପାଇଁ ଏକ ଅଧ୍ୟାତ୍ମିକ ପରିବେଶ ସୃଷ୍ଟି କରିବା ପାଇଁ ସମସ୍ତ ପ୍ରକାର ପଦକ୍ଷେପ ନିଆଯାଇଛି । ମନ୍ଦିର ସହ ମହାନଦୀ ଘାଟର ମଧ୍ୟ ଉନ୍ନତୀକରଣ କରାଯାଉଛି । ଏହି ପ୍ରକଳ୍ପର ଠିକ୍ କାର୍ଯ୍ୟାନ୍ୱୟନ ପାଇଁ '୫-ଟି' ତଥା ନବୀନ ଓଡ଼ିଶା ଅଧ୍ୟକ୍ଷ କାର୍ତ୍ତିକ ପାଣ୍ଡିଆନ ଅନେକଥର ସମ୍ବଲପୁର ଯାଇ ପ୍ରକଳ୍ପ କାର୍ଯ୍ୟ ସମୀକ୍ଷା କରିଛନ୍ତି । ମୁଖ୍ୟମନ୍ତ୍ରୀଙ୍କୁ ନିମନ୍ତ୍ରଣ ପୂର୍ବରୁ ସେମାନେ ମା' ସମଲେଶ୍ୱରୀଙ୍କୁ ପୂଜା କରି ମା' ପାଟଣେଶ୍ୱରୀ, ମା' ଦଶମତୀ, ମା' ବାଟ ମଙ୍ଗଳା, ବାବା ସୋମନାଥ ଏବଂ ଭୁବନେଶ୍ୱରରେ ଲିଙ୍ଗରାଜ ମହାପ୍ରଭୁଙ୍କୁ ନିମନ୍ତ୍ରଣ କରିଥିଲେ ।

ଜୟ ଜଗନ୍ନାଥ...

ଆରମ୍ଭ ହୋଇଥିଲା । ପରେ ଜିଲ୍ଲାର ପୋଲସରା, ଦିଗପହଣ୍ଡି ଓ ବୁଗୁଡ଼ା ଏନ୍‌ଏସିରେ ଏହି କାର୍ଯ୍ୟକ୍ରମ ଆରମ୍ଭ ହୋଇଛି । କେନ୍ଦ୍ରପଡ଼ା ଜିଲ୍ଲା ଡେରାବିଶି ଓ ଗରଦପୁର ବ୍ଲକ, ଜଗତସିଂହପୁର ଜିଲ୍ଲାର ପାରାଦୀପ ଓ ଜଗତସିଂହପୁର ପୌରାଞ୍ଚଳ, ଢେଙ୍କାନାଳ ଜିଲ୍ଲାର କାମାକ୍ଷାନଗର ବ୍ଲକ, ନୟାଗଡ଼ ଜିଲ୍ଲାର ନୟାଗଡ଼, ଓଡ଼ଗାଁ ଓ ଭାପୁର ବ୍ଲକ, ରାୟଗଡ଼ା ଜିଲ୍ଲାର ବିଷମକଟକ, କୋରାପୁଟର ପଟାଙ୍ଗି ବ୍ଲକ୍, ନବରଙ୍ଗପୁର ଜିଲ୍ଲାର ନବରଙ୍ଗପୁର, ନନ୍ଦାହାଣ୍ଡି, ଚନ୍ଦାହାଣ୍ଡି, ପାପଡ଼ାହାଣ୍ଡି, ଡାବୁଗାଁ, ଉମରକୋଟ, ଝରିଗାଁ ଏବଂ କୋଷାଗୁମୁଡ଼ା ବ୍ଲକ୍, ରାଉରକେଲା ମହାନଗର ନିଗମରେ ଏହି ରଥ ଘରକୁ ଘର ବୁଲି ଗୁଆ ଅକ୍ଷତ ସଂଗ୍ରହ କରିଛି ।

ଅପରପକ୍ଷେ 'ଅର୍ପଣ ରଥ'ର ଯାତ୍ରାକୁ ଶୃଙ୍ଖଳିତ କରିବା ପାଇଁ ପିଇଓ ଓ ଜିଆରଏସ୍‌ମାନେ ପଞ୍ଚାୟତରେ ନୋଡାଲ ଅଧିକାରୀ ଭାବେ ଦାୟିତ୍ୱ ନିର୍ବାହ କରୁଛନ୍ତି । ଏଥିସହ ପ୍ରତି ପଞ୍ଚାୟତ ଦାୟିତ୍ୱରେ ଜଣେ ନୋଡାଲ ଅଧିକାରୀ ନିୟୋଜିତ ହୋଇଛନ୍ତି ।

ADVERTISEMENT FOR A PROJECT ASSISTANT FOR OSHEC SEED FUND PROJECT

A walk-in-interview will be held on **16.01.2024 at 11.30 AM** in the Dept. of Sanskrit, Christ College, Cuttack for engaging a Project Assistant in Sanskrit under OURIIP-2022 at 8000/- p.m. for 18 months. Required Qualification - M.A/Equivalent Degree in Sanskrit with minimum 50% marks from a recognized University. No. TA/DA will be admissible to the candidates for attending the interview.

For details contact - Dr. Sukanya Senapati, Christ College-Cuttack, Mail id - sukanyasenapati9@gmail.com

AFFIDAVIT

I Tapati Bhattacharya but due to some mistake before I was known as Tapati Bhattacharjee but from now I will be known as **Tapati Bhattacharya.**

SALE

Booking Open 2/3 BHK Flat Bhpl Krishna, Bharatpur, Bhpl Rudra in front of CET. College, Ghatikia, Bhpl SB Homes, Ghatikia, Ready for Possession Aastha Highway South & North, Dhauli Chhak, BBSR. Contact- Bhavishya Homes Pvt Ltd.
Ph.: 9437015112

AFFIDAVIT

By virtue of an affidavit before the notary public, Bhubaneswar, Odisha, I Farida Khojem Bhai Patel W/o-Khojem F Patel R/o-Flat No 407, 4th Floor, Block-A, Sidhibinayak Enclave, Near Yatri Niwas, PO-Budheswari, PS-Laxmisagar, Dist-Khordha, Bhubaneswar, Odisha-751006. Declare by this affidavit No.68AA 060374 dated - 06/01/2024 that now onwards I shall be known as **FARIDA K PATEL** for all future purposes.

ଓଡ଼ିଶା ରାଜ୍ୟ ଗୃହ ନିର୍ମାଣ ସଂସ୍ଥା
ସଚିବାଳୟ ମାର୍ଗ, ଭୁବନେଶ୍ୱର-୭୫୧୦୦୧
ଫୋନ୍: (୦୬୭୪) ୨୩୯୩୫୨୪
ଇପିବିଏକ୍ସ: (୦୬୭୪) ୨୩୯୧୫୪୨, ୨୩୯୦୧୪୧
ଫାକ୍ସ: (୦୬୭୪) ୨୩୯୩୯୫୨, ୱେବସାଇଟ୍: www.oshb.org
CAD-3583
ପତ୍ର ସଂଖ୍ୟା- ୩୬୬ H-106/2023 ତା.୨୭.୧୨.୨୦୨୩
ବିଜ୍ଞାପନ
ଏତଦ୍ୱାରା ସର୍ବସାଧାରଣଙ୍କ ଅବଗତି ନିମନ୍ତେ ଜଣାଇ ଦିଆଯାଉଅଛି କି ସତ୍ୟନଗର ହାଉସିଂ ପ୍ରକଳ୍ପ ଭୁବନେଶ୍ୱରରେ ଫ୍ଲାଟ୍ ଗୃହ ନଂ.- ଏସ୍.ଇ-୧୯/୧୧ (S.E.-19/11), ଟିକୁ ମିଶନାରି ଅଫ୍ ଚାରିଟି - ପ୍ରାଧିକାରୀ କୋଣ୍ଡାପାଲ୍ଲି ମାନ୍ଧୁରା ଭାନି ଷ୍ଟାନି ରୋଜ୍, ମାତା- କୋଣ୍ଡାପାଲ୍ଲି ଡାନିଏଲ୍, ସା- କ୍ୱାଟର ନଂ.-୩୪-୧-୧, ମିଶନାରି ଅଫ ଚାରିଟି, ଗଣନାପୁରମ, ବିଶାଖାପାଟଣା, ଆନ୍ଧ୍ରପ୍ରଦେଶ, ପିନ୍-୫୩୦୦୦୪ଙ୍କ ନାମରେ ଆବଣ୍ଟନ କରାଯାଇଥିଲା । ବର୍ତ୍ତମାନ ଆବଣ୍ଟନଗ୍ରହୀତା ମିଶନାରି ଅଫ୍ ଚାରିଟି ପ୍ରାଧିକାରୀ କୋଣ୍ଡାପାଲ୍ଲି ମାନ୍ଧୁରା ଭାନି ଷ୍ଟାନି ରୋଜ୍ ଉକ୍ତ ଗୃହଟିକୁ ଦାନସୂତ୍ର ଆଧାରରେ ଜଗନ୍ନାଥ ମାର୍ଫତ୍ - ଏସ୍.ଏମ୍.ପାଇଲ ରାଜ୍, ସା- କ

ଦେବୀପ୍ରସନ୍ନ ପଟ୍ଟନାୟକ ସମ୍ମାନିତ

ବାଲେଶ୍ୱର, ୫।୧(ସମିସ): ଭଦ୍ରକ ଅସ୍ମିତାର ପ୍ରତୀକ 'ତ୍ୟାଗଭୂମି' ମହୋତ୍ସବର ଉଦ୍‌ଯାପନୀ ସନ୍ଧ୍ୟାରେ ପଦ୍ମଶ୍ରୀ ଡ ଦେବୀପ୍ରସନ୍ନ ପଟ୍ଟନାୟକଙ୍କୁ 'ତ୍ୟାଗଭୂମି ପ୍ରତିଭା' ସମ୍ମାନରେ ସମ୍ମାନିତ କରାଯାଇଛି। ଶହିଦ ସ୍ମୃତି ଭବନର କବି ସ୍ୱର୍ଗତ ବିଷ୍ଣୁ ସେଠୀ ମଞ୍ଚରେ 'ତ୍ୟାଗଭୂମି'ର ଉପଦେଷ୍ଟା ପର୍ଶୁରାମ ଦ୍ୱିବେଦୀ ପୌରୋହିତ୍ୟ କରିଥିଲେ। ଏଥିରେ କବି ଡ. ପ୍ରସନ୍ନ ପାଟ୍ଟଶାଣୀ, ଡ. ନିରଞ୍ଜନ ସାହୁ ଏବଂ ଗାଳ୍ପିକ ପବିତ୍ର ପାଣିଗ୍ରାହୀ ପ୍ରମୁଖ ଅତିଥି ଭାବେ ଯୋଗ ଦେଇଥିଲେ।

ଜଳେଶ୍ୱରରୁ ୧୯ ଜଣ ତୀର୍ଥଯାତ୍ରାରେ ଗଲେ

ଜଳେଶ୍ୱର ବ୍ଲକ, ୬।୧(ସମିସ): ରାଜ୍ୟରେ ୨୦୧୬ ମସିହାରୁ ବରିଷ୍ଠ ନାଗରିକଙ୍କୁ ତୀର୍ଥଯାତ୍ରା ଯିବାଲାଗି ବ୍ୟବସ୍ଥା ହୋଇଛି। ଆର୍ଥିକ ଅନଗ୍ରସର ୬୦ରୁ ୭୫ବର୍ଷ ଲୋକଙ୍କୁ ଏଥିଲାଗି ଚୟନ କରିବାଲାଗି ଅନ୍‌ଲାଇନ୍‌ରେ ଆବେଦନ କରାଯାଇଥିଲା। ଜଳେଶ୍ୱରରୁ ୧୯ ଜଣ ଓ ବାଲେଶ୍ୱର ଜିଲାରୁ ୨୨୬ଜଣ ବ୍ୟକ୍ତି ତୀର୍ଥଯାତ୍ରା କରିଛନ୍ତି। ସେମାନେ ୬ଦିନ ଓ ୫ରାତି ଅତିବାହିତ କରି ଫେରିବେ।

ପୌରପାଳିକା ପକ୍ଷରୁ ଜବରଦଖଲ ଉଚ୍ଛେଦ

ଜଳେଶ୍ୱର ବ୍ଲକ, ୬।୧(ସମିସ): ଜଳେଶ୍ୱର ପୌରପାଳିକା ପକ୍ଷରୁ ଜବରଦଖଲ ଉଚ୍ଛେଦ କରାଯାଇଛି। ଜଳେଶ୍ୱର ସହରର ୩ନଂ ୱାର୍ଡର ଦୀପୁ ସାମନ୍ତଙ୍କ ଘରଠାରୁ ପ୍ରଫୁଲ୍ଲ ପାତ୍ରଙ୍କ ଘରଯାଏ ୪ଟି ଓ ୪ନଂ ୱାର୍ଡର ଭଗବତୀ ମନ୍ଦିରଠାରୁ ପ୍ରଭାସ ମିର୍ଦ୍ଧାଙ୍କ ଘର ଯାଏ ଗତ କିଛିମାସ ଧରି ଜବରଦଖଲ କରି କେତେକ ବ୍ୟକ୍ତି ରହିଥିଲେ। ଏ ସମ୍ପର୍କରେ ମ୍ୟୁନିସିପାଲଟି ପକ୍ଷରୁ ଉପଜିଲାପାଳଙ୍କ ଦୃଷ୍ଟି ଆକର୍ଷଣ କରାଯାଇଥିଲା। ଶେଷରେ କାର୍ଯ୍ୟ ନିର୍ବାହୀ ଅଧିକାରୀ ଅଜୟ ମହାପାତ୍ର ଓ ଆଇଆଇସି ରଞ୍ଜନ ସେଠାଙ୍କ ଉପସ୍ଥିତିରେ ଜବରଦଖଲ ଉଚ୍ଛେଦ କରାଯାଇଛି।

ସୋର ଲୋକ ମହୋତ୍ସବ ଉଦ୍‌ଘାଟିତ

ସୋର, ୬।୧(ସମିସ): ସୋର ପୌର ପାଳିକା ଅଧୀନ କମାଣପୁରଠାରେ ସୋର ଲୋକମହୋତ୍ସବ ଉଦ୍‌ଘାଟିତ ହୋଇଛି। ଏହି ଅବସରରେ ଆୟୋଜିତ ଉଦ୍‌ଘାଟନୀ ସଭାରେ ମହୋତ୍ସବ କମିଟି ସଭାପତି ପ୍ରଦୀପ ଦାଶ ସଭାପତିତ୍ୱ କରିଥିଲେ। ଏଥିରେ ମୁଖ୍ୟ ଅତିଥି ଭାବେ କେଦାରପୁର ସରପଞ୍ଚ ସୁପ୍ରିୟା ଜେନା, ସମ୍ମାନିତ ଅତିଥି ଭାବେ ପୁଷ୍ପାଞ୍ଜଳି ଲେଙ୍କା, ଯାତ୍ରା ଅଭିନେତା ବାପି ପଣ୍ଡା, ସାମ୍ବାଦିକ ରାଜାରାମ ଦାସ, ସମ୍ପାଦକ ସୁଧାଂଶୁ ବାରିକ ପ୍ରମୁଖ ଯୋଗ ଦେଇଥିଲେ। ଶେଷରେ ଅକ୍ଷୟ ଜେନା ସମସ୍ତଙ୍କୁ ଧନ୍ୟବାଦ ଅର୍ପଣ କରିଥିଲେ।

ଫକୀରମୋହନ ମେଡିକାଲ କଲେଜ ଓ ହସ୍ପିଟାଲ ଶିଶୁ ବିଭାଗରେ ଅବ୍ୟବସ୍ଥା

ଶଯ୍ୟା ଅଭାବରୁ ତଳେ ଗଡ଼ୁଛନ୍ତି ଶିଶୁ

ବାଲେଶ୍ୱର, ୬।୧(ସମିସ):

ରୋଗୀ ଅନେକ; ହେଲେ ଶଯ୍ୟା ଅଭାବ। ଏହା ଫଳରେ ଅଧିକାଂଶ ଅସୁସ୍ଥ ଛୁଆଙ୍କୁ ନେଇ ବାରଣ୍ଡା ଆଉ ଦୁଆର ମୁହଁରେ ବାପା, ମା' ବସିରହୁଛନ୍ତ। ଫକୀରମୋହନ ମେଡିକାଲ କଲେଜ ଓ ହସ୍ପିଟାଲର ଶିଶୁ ବିଭାଗରେ ଏହି ଅବ୍ୟବସ୍ଥା ଦେଖିବାକୁ ମିଳିଛି।

ଶିଶୁ ବିଭାଗରେ ୨ ଟି ୟୁନିଟ୍ ରହିଛି। ତେବେ ରୋଗୀଙ୍କ ସଂଖ୍ୟା ଅନୁସାରେ ଦୁଇଟି ୟୁନିଟ୍‌ରେ ଥିବା ଶଯ୍ୟା ନିଅଣ୍ଟ ପଡୁଛି। ଅନେକ ଶିଶୁଙ୍କୁ ଧରି ବାପା, ମା' ତଳେ ରହୁଛନ୍ତି। ବାରଣ୍ଡାର ଦୁଇ ପାଖରେ ପିଲାଙ୍କୁ ଧରି ବାପା, ମା' ଅପେକ୍ଷାରେ ଚିକିତ୍ସା ପାଇଁ ରହୁଛନ୍ତି। ଦୁଆର ମୁହଁ ପାଖରେ ମଧ୍ୟ ସମାନ ଅବସ୍ଥା। ଜାଗା ଅଭାବ ଯୋଗୁଁ ଚଲାବୁଲାରେ ଅସୁବିଧା ହେଉଛି। ଏମିତିକି ଅତ୍ୟଧିକ ଗହଳି ଯୋଗୁଁ ଡାକ୍ତର ରାଉଣ୍ଡ କରିବାକୁ ଆସିବା ସମୟରେ ବିଭାଗର ଗେଟ୍‌କୁ ଘଣ୍ଟା ଘଣ୍ଟା ବନ୍ଦ ରଖାଯାଉଛି। ଏହା ଫଳରେ ଲୋକେ ସେମାନଙ୍କ ପିଲାଙ୍କୁ ଧରି ବାହାରେ ଅପେକ୍ଷା କରି ରହୁଛନ୍ତି। ତେବେ ବର୍ତ୍ତମାନ ଶୀତ ସମୟରେ ଶିଶୁଙ୍କୁ ନେଇ ତଳେ ରହିବା ସମସ୍ତଙ୍କ ପାଇଁ ଅସୁବିଧା ହେଉଛି। ଶଯ୍ୟା ଅଭାବ ଯୋଗୁଁ ଯିଏ ଯେଉଁଠି ଟିକେ ଜାଗା ପାଉଛନ୍ତି ସେମାନଙ୍କ ଶିଶୁକୁ ନେଇ ଅପେକ୍ଷା କରୁଛନ୍ତି। ଡାକ୍ତର ଆସିଲେ ଯାଇ ଶିଶୁକୁ ଦେଖାଉଛନ୍ତି। ଏପରି ଅବ୍ୟବସ୍ଥାକୁ ନେଇ ରୋଗୀ ଅସନ୍ତୋଷ ପ୍ରକାଶ କରୁଛନ୍ତି। ଗତ ଶନିବାର ରାତି ପ୍ରାୟ ୮ଟାରେ ବିଭାଗର ଦୁଇଟି ୟୁନିଟ୍ ସମ୍ପୂର୍ଣ୍ଣ ଅନ୍ଧାରରେ ରହିଥିଲା। ଗୋଟିଏ ୟୁନିଟ୍‌ରେ ତାଲା ଝୁଲୁଥିଲା। ସବୁ ରୋଗୀ ବାହାରେ ରହିଥିଲେ। ଏ ନେଇ ବିଭାଗକୁ ଯାଇ ପଚାରିବାରୁ ସନ୍ତୋଷଜନକ ଉତ୍ତର ମିଳି ନ ଥିଲା। ତେବେ କାହିଁକି ତାଲା ପଡ଼ିଛି ତାହା କୁହାଯାଇପାରିବନି ବୋଲି ବିଭାଗର ଜଣେ କର୍ମଚାରୀ ଉତ୍ତର ରଖିଥିଲେ। ବର୍ତ୍ତମାନ ଶିଶୁ ବିଭାଗକୁ ଶିଶୁକୁ ନେଇ ଗଲେ ଭର୍ତ୍ତି ହେବା ପାଇଁ ଆଉ ଶଯ୍ୟା ନାହିଁ କି ଜାଗା ମଧ୍ୟ ନାହିଁ। ତଥାପି ଅନ୍ୟ କୌଣସି ବିକଳ୍ପ ନ ଥିବାରୁ ସେଇ ବାରଣ୍ଡାରେ ଲୋକେ ଅପେକ୍ଷା କରୁଛନ୍ତି। ତେବେ ରେମୁଣାରେ ନୂଆ ୬୫୦ ଶଯ୍ୟା ବିଶିଷ୍ଟ ହସ୍ପିଟାଲ୍ ହେବା ପରେ ଏହାର ସମାଧାନ ହେବ। ଏଠି ଆଉ କିଛି କରିହେବ ନାହିଁ। ଏହି ମେଡିକାଲ କଲେଜ ରେମୁଣାକୁ ସ୍ଥାନାନ୍ତର ହେଲେ ଏହା କେବଳ ମୁଖ୍ୟ ଚିକିତ୍ସାଳୟ ଭାବେ ଚାଲିବ ବୋଲି ହସ୍ପିଟାଲ୍ ଅଧୀକ୍ଷକ ଡାକ୍ତର ନିର୍ମଳ ଚନ୍ଦ୍ର ସାହାଣୀ କହିଛନ୍ତି।

କ୍ରୀଡ଼ା, ଗୀତ, ମଡେଲିଂ ପ୍ରତିଯୋଗିତା

ବାଲେଶ୍ୱର, ୬।୧(ସମିସ): ଇଣ୍ଟିଗ୍ରେସନ ଯୁବ ମହୋତ୍ସବ ଦଶମ ସଂସ୍କରଣର ଦ୍ୱିତୀୟ ଦିନରେ କ୍ରୀଡ଼ା, ଗୀତ, ମଡେଲିଂ ପ୍ରତିଯୋଗିତା ଅନୁଷ୍ଠିତ ହୋଇଯାଇଛି। ରେମୁଣା ବ୍ଲକ ଅଧ୍ୟକ୍ଷ ରାଜେନ୍ଦ୍ର ରାଉତ, ଭାଗବତ ସାହୁ ଏବଂ ରାଜେଶ ଗିରି ପ୍ରମୁଖ ଅତିଥି ଭାବେ ଯୋଗ ଦେଇଥିଲେ। ଅନ୍ୟମାନଙ୍କ ମଧ୍ୟରେ ଉପସଭାପତି ଡ. ଦେବାଶିଷ ପ୍ରଧାନ, ସମ୍ପାଦକ ଜୀବନ ମହାପାତ୍ର, ସହ ସମ୍ପାଦକ ଉମେଶ ବେହେରା, ଶିବ ଶଙ୍କର ଦାସ, ସାଂସ୍କୃତିକ ସହ ସମ୍ପାଦକ ସୁମନ କାମିଲା ମଞ୍ଚାସୀନ ଥିଲେ। ସଭା ପରେ ସଂଗଠନ ତରଫରୁ ପ୍ରଥମକରି ସୁନ୍ଦର ସ୍ୱାସ୍ଥ୍ୟ ପ୍ରତିଯୋଗିତା ଅନୁଷ୍ଠିତ ହୋଇଥିଲା। ଉପ ସଭାପତି ଅମର ଗିରି, ଦିଗାମ୍ବର ପରିଡ଼ା, ସହ ସମ୍ପାଦକ ଆଲୋକ ମାଝୀ, ସୌରଭ ବେହେରା, ଚନ୍ଦନ ମହାଳିକ, ନବପ୍ରସାଦ ଭୂୟାଁ, ସାଂସ୍କୃତିକ ସମ୍ପାଦକ ଲୋକେଶ ଦାସ, ସାଂସ୍କୃତିକ ସହ ସମ୍ପାଦକ ମନୋଜ ପଟ୍ଟନାୟକ, ସରିତ ସପନ ବାରିକ, ସତ୍ୟଜିତ ସାହୁ, କାର୍ଯ୍ୟକାରୀ ସଦସ୍ୟ ମହେଶ, ଅଗଣି, ପିଣ୍ଟୁ, ନୈସର୍ଗିକା, ବିପ୍ଳବ, ଦିବ୍ୟା, ପ୍ରଜ୍ଞା, ଶିଳ୍ପା, ପିହୁ ପ୍ରମୁଖ କାର୍ଯ୍ୟକ୍ରମ ପରିଚାଳନା କରିଥିଲେ। ସଂଗଠନର ମୁଖ୍ୟ ଉପଦେଷ୍ଟା ଚିତ୍ତରଞ୍ଜନ ପଣ୍ଡା ସଭା ପରିଚାଳନା କରିଥିବାବେଳେ ସଭାପତି ସୁଶାନ୍ତ ସାହୁ ଧନ୍ୟବାଦ ଅର୍ପଣ କରିଥିଲେ।

କୀର୍ତ୍ତିଚନ୍ଦ୍ର ସରକାରୀ ଉଚ୍ଚବିଦ୍ୟାଳୟର ବାର୍ଷିକ ଉତ୍ସବ

ବାଲିଆପାଳ, ୬।୧(ସମିସ): କୀର୍ତ୍ତିଚନ୍ଦ୍ର ସରକାରୀ ଉଚ୍ଚ ବିଦ୍ୟାଳୟର ବାର୍ଷିକ ଉତ୍ସବ ପାଳିତ ହୋଇଯାଇଛି। ଏହି କାର୍ଯ୍ୟକ୍ରମରେ ମୁଖ୍ୟ ଅତିଥି ଭାବେ ଗଞ୍ଜାମ ଜିଲ୍ଲାର ଡେପୁଟି କଲେକ୍ଟର ତଥା ପ୍ରାକ୍ତନ ଛାତ୍ର ଡ. ଦୟାସିନ୍ଧୁ ପରିଡ଼ା, ମୁଖ୍ୟବକ୍ତା ଭାବେ କେନ୍ଦୁଝର ଜିଲ୍ଲାର ସୁସାହିତ୍ୟିକ ତଥା ପ୍ରବୀଣ ବକ୍ତା ହରିହର ପାଣିଗ୍ରାହୀ, ସମ୍ମାନୀତ ଅତିଥି ଭାବରେ ପ୍ରାକ୍ତନ ପ୍ରଧାନ ଶିକ୍ଷକ ଧୀରେନ୍ଦ୍ର ନାଥ ହାଜିରା, ରାଷ୍ଟ୍ରପତି ପୁରସ୍କାର ପ୍ରାପ୍ତ ଶିକ୍ଷକ ଝାଡେଶ୍ୱର ପ୍ରଧାନ, ପ୍ରାକ୍ତନ ପ୍ରଧାନ ଶିକ୍ଷକ କାହ୍ନୁଚରଣ ଗିରି, ବିଦ୍ୟାଧର ପରିଡ଼ା ଏବଂ ସନ୍ତୋଷ ଗିରି ପ୍ରମୁଖ ଯୋଗ ଦେଇଥିଲେ। ପ୍ରଧାନ ଶିକ୍ଷକ ଗୋଲକ ବିହାରୀ ପଟ୍ଟାୟତ ଅଧ୍ୟକ୍ଷତା କରିଥିଲେ। ଏହି ଅବସରରେ ଛାତ୍ରଛାତ୍ରୀ ପୁରସ୍କୃତ ହୋଇଥିଲେ। ବିଦ୍ୟାଳୟର ପ୍ରାଚୀର ପତ୍ର ସୃଜନିକା ଉନ୍ମୋଚିତ ହୋଇଥିଲା। ଶିକ୍ଷୟିତ୍ରୀ ସନ୍ଧ୍ୟାରାଣୀ ପ୍ରଧାନ ସ୍ୱାଗତ ଭାଷଣ ଦେଇଥିବାବେଳେ ଶୁଭଶ୍ରୀ ଜେନା ବିବରଣୀ ପାଠ କରିଥିଲେ। ଶିକ୍ଷକ ପୀତବାସ ଗିରି ଧନ୍ୟବାଦ ଜଣାଇଥିଲେ। ଛାତ୍ରଛାତ୍ରୀଙ୍କ ଦ୍ୱାରା ସାଂସ୍କୃତିକ କାର୍ଯ୍ୟକ୍ରମ ଅନୁଷ୍ଠିତ ହୋଇଥିଲା। ସମସ୍ତ ଶିକ୍ଷକ ଶିକ୍ଷୟିତ୍ରୀ ଓ କର୍ମଚାରୀ ସହଯୋଗ କରିଥିଲେ।

ବିଜେଡିରେ ମିଶିଲେ ବରିଷ୍ଠ ବିଜେପି ନେତା ସତ୍ୟାନନ୍ଦ ମହାନ୍ତି

ବାଲେଶ୍ୱର, ୬।୧(ସମିସ): ବାଲିଆପାଳ ବିଜେପିର ଜଣେ ବରିଷ୍ଠ ନେତା, ପୂର୍ବତନ ଜିଲ୍ଲା ପରିଷଦ ଏବଂ ବାଲିଆପାଳ ବ୍ଲକ ଡଗରା ପଞ୍ଚାୟତ ସରପଞ୍ଚ ସତ୍ୟାନନ୍ଦ ମହାନ୍ତି ବିଜେଡିରେ ଯୋଗ ଦେଇଛନ୍ତି। ନିଜର ସମର୍ଥକମାନଙ୍କ ସହ ସେ ବିଜେପି ଛାଡି ବିଦ୍ଧିବଧ ଭାବେ ବିଜେଡିରେ ସାମିଲ ହୋଇଛନ୍ତି। ଜିଲ୍ଲା ବିଜେଡି ସଭାପତି ଅଶ୍ୱିନୀ ପାତ୍ର, ପୂର୍ବତନ ସାଂସଦ ରବୀନ୍ଦ୍ର ଜେନା, ବସ୍ତା ନିର୍ବାଚନ ମଣ୍ଡଳୀର ସହ ପର୍ଯ୍ୟବେକ୍ଷକ ରଣଜିତ୍ ମହାପାତ୍ରଙ୍କ ସମେତ ଦଳୀୟ ନେତୃବୃନ୍ଦଙ୍କ ଉପସ୍ଥିତିରେ ସେମାନଙ୍କୁ ପୁଷ୍ପଗୁଚ୍ଛ ଏବଂ ଉତ୍ତରୀୟ ଦେଇ ଦଳକୁ ସ୍ୱାଗତ କରାଯାଇଥିଲା। ବିଜୁ ମହିଳା ଜନତା ଦଳର ରାଜ୍ୟ କାର୍ଯ୍ୟକାରୀ ସଭାପତି ସୁବାସିନୀ ଜେନା, ଜିଲ୍ଲା ଉପସଭାପତି ସୁବ୍ରତ ପଣ୍ଡା, ଦେବ କୁମାର ଦେ, ଜିଲ୍ଲା ସାଧାରଣ ସମ୍ପାଦକ ଚକ୍ରଧର ଗିରି, ବାଲିଆପାଳ ବ୍ଲକ ସଭାପତି ଗୋବିନ୍ଦ ପ୍ରସାଦ ଦାସ, ବସ୍ତା ବ୍ଲକ ସଭାପତି ଅନିଲ ମହାନ୍ତି, ଜିଲ୍ଲା ଛାତ୍ର ବିଜେଡ଼ି ସଭାପତି ସିମନ ଦାସ ମହାପାତ୍ର ଏବଂ ଜିଲ୍ଲା କୃଷକ ମୋର୍ଚ୍ଚା ସଭାପତି ଅଜୟ ସାମଲଙ୍କ ସମେତ ବହୁ ଦଳୀୟ ନେତୃବୃନ୍ଦ ଉପସ୍ଥିତ ଥିଲେ।

ଇଭିଏମ୍ ନ ହଟାଇଲେ ତୀବ୍ର ଆନ୍ଦୋଳନ

ବାଲେଶ୍ୱର, ୬।୧(ସମିସ):

ଭାରତ ମୁକ୍ତି ମୋର୍ଚ୍ଚାର ରାଷ୍ଟ୍ରୀୟ ଅଧ୍ୟକ୍ଷ ୱାମନ ମେଶ୍ରାମ ସାହେବଙ୍କ ନେତୃତ୍ୱରେ ଇଭିଏମ ବିରୋଧରେ ୪ ପର୍ଯ୍ୟାୟରେ ଚରଣବଦ୍ଧ ଆନ୍ଦୋଳନ ତଥା ୩୧ରେ ବିଶାଳ ମହାମୋର୍ଚ୍ଚା ଘୋଷଣା କରାଯାଇଛି। ପ୍ରଥମ ଚରଣ ଆନ୍ଦୋଳନ ଦେଶବ୍ୟାପୀ ୩୧ଟି ରାଜ୍ୟର ୫୬୭ ଜିଲ୍ଲାରେ ରାଷ୍ଟ୍ରପତିଙ୍କ ଉଦ୍ଦେଶ୍ୟରେ ଜିଲ୍ଲାପାଳଙ୍କୁ ଏକ ସ୍ମାରକପତ୍ର ପ୍ରଦାନ କରାଯାଇଛି। ଏହି କ୍ରମରେ ଭାରତ ମୁକ୍ତି ମୋର୍ଚ୍ଚାର ଜିଲ୍ଲା ସଂଯୋଜକ ସାଧୁ ଚରଣ ମଲ୍ଲିକଙ୍କ ନେତୃତ୍ୱରେ ରାଷ୍ଟ୍ରପତିଙ୍କ ଉଦ୍ଦେଶ୍ୟରେ ବାଲେଶ୍ୱର ଜିଲ୍ଲାପାଳଙ୍କୁ ଏକ ସ୍ମାରକପତ୍ର ପ୍ରଦାନ କରାଯାଇଛି। ଜିଲ୍ଲାପାଳଙ୍କୁ ଇଭିଏମ ବିରୋଧରେ ଏକ ସ୍ମାରକପତ୍ର ପ୍ରଦାନ ସମୟରେ ଭାରତୀୟ ବିଦ୍ୟାର୍ଥୀ ମୋର୍ଚ୍ଚାର ରାଷ୍ଟ୍ରୀୟ ମୁଖପାତ୍ର ସୌମ୍ୟ ରଞ୍ଜନ ଆଢ୍ୟ, ରାଜେନ୍ଦ୍ର ମାରାଣ୍ଡି, ଚମ୍ପେଇ, ରଫିକ ପ୍ରମୁଖ ଉପସ୍ଥିତ ଥିଲେ। ୨୦୧୩ ଅକ୍ଟୋବର ୮ ତାରିଖ ଦିନ ଇଭିଏମ୍ ସନ୍ଦର୍ଭରେ ଭାରତର ସର୍ବୋଚ୍ଚ ନ୍ୟାୟାଳୟ ଏକ ମହତ୍ତ୍ୱପୂର୍ଣ୍ଣ ରାୟ ଦେଇଥିଲା। ରାୟରେ ସର୍ବୋଚ୍ଚ ନ୍ୟାୟାଳୟ ଦ୍ୱାରା ଇଭିଏମକୁ ନେଇ ଦିଆଯାଇଥିବା ନିର୍ଣ୍ଣୟ ଅନୁସାରେ ଇଭିଏମ ମେଶିନ ଦ୍ୱାରା ମୁକ୍ତ, ନିରପେକ୍ଷ ଓ ପାରଦର୍ଶି ନିର୍ବାଚନ ସମ୍ଭବପର ନୁହେଁ। ଏଥିପାଇଁ ଇଭିଏମ ମେଶିନ ସହିତ ଭିଭିପିଏଟି ମେଶିନ ସଂଯୋଗ କରି ଭିଭିପିଏଟି ମେଶିନରୁ ବାହାରୁ ଥିବା ପର୍ଚି ବା କାଗଜର ୧୦୦ ପ୍ରତିଶତ ଗଣନା କରିବାକୁ ମୁଖ୍ୟ ନିର୍ବାଚନ ଆୟୋଗକୁ ନିର୍ଦ୍ଦେଶ ଦିଆଯାଇ ଥିଲା। ଯାହାଦ୍ୱାରା ଇଭିଏମ ମେଶିନ ଉପରେ ଦେଶର ଜନସାଧାରଣଙ୍କ ନିର୍ବାଚନକୁ ନେଇ ପୂର୍ଣ୍ଣ ବିଶ୍ୱାସ ଓ ଭରସା ରହିପାରିବ; କିନ୍ତୁ ବିଡମ୍ବନାର ବିଷୟ ଏହା ଯେ ୱାମନ ମେଶ୍ରାମ ସାହେବଙ୍କ ଇଭିଏମକୁ ନେଇ ସୁପ୍ରିମକୋର୍ଟରେ କନଟେମ୍ପ୍ଟ ଅଫ୍ କୋର୍ଟ କେସ୍ ମାଧ୍ୟମରେ ଇଭିଏମ ସହିତ ଭିଭିପିଏଟି ମେଶିନ ସଂଯୋଗ ହେବା ସତ୍ତ୍ୱେ କଗ୍ରେସର ଅଭିଷେକ ମନୁସିଙ୍ଘବି ଦ୍ୱାରା ସୁପ୍ରିମକୋର୍ଟରେ ଭିଭିପିଏଟିରୁ ବାହାରୁ ଥିବା କାଗଜର ୫୦ ପ୍ରତିଶତ ମିଳନ କରିବା କେସରେ ସର୍ବୋଚ୍ଚ ନ୍ୟାୟାଳୟ ମାତ୍ର ୧ ପ୍ରତିଶତ ମିଳନ କରିବାକୁ ନିର୍ଣ୍ଣୟ ଦେଲେ। ଏହାଦ୍ୱାରା ଲୋକତାନ୍ତ୍ରିକ ଦେଶ ଭାରତରେ ଇଭିଏମ ମାଧ୍ୟମରେ ନିର୍ବାଚନକୁ ନେଇ ଦେଶର ଜନସାଧାରଣଙ୍କ ପୁନର୍ବାର ବିଶ୍ୱାସ ଓ ଭରସା ଉଠିଯାଇଛି। ନିକଟ ଅତୀତରେ ଦେଶର ୫ଟି ରାଜ୍ୟରେ ବିଧାନସଭା ନିର୍ବାଚନ ସମାପନ ହୋଇଥିଲା; ଯେଉଁଥିରେ ଇଭିଏମ ମାଧ୍ୟମରେ ନିର୍ବାଚନକୁ ନେଇ ଇଭିଏମ ବିରୋଧରେ ଅନେକ ରାଜନୈତିକ ଦଳ, ସାମାଜିକ ସଂଗଠନ ଓ ଜନସାଧାରଣଙ୍କ ଦ୍ୱାରା ୧୫ ହଜାରରୁ ୨୦ ହଜାର କେସ୍ ଗତ ନଭେମ୍ବର ୨୨ ତାରିଖ ସୁଦ୍ଧା ମୁଖ୍ୟ ନିର୍ବାଚନ ଆୟୋଗ ପୋର୍ଟାଲରେ ପଞ୍ଜିକୃତ କରାଯାଇଥିଲା; ଯାହାର କୌଣସି ପ୍ରକାରର ଉତ୍ତର ନିର୍ବାଚନ ଆୟୋଗ ଦେଇ ନ ଥିଲା କି ଆବଶ୍ୟକ ପଦକ୍ଷେପ ମଧ୍ୟ ଗ୍ରହଣ କରି ନ ଥିଲା। ମୁଖ୍ୟ ନିର୍ବାଚନ ଆୟୋଗଙ୍କ ଉପରୋକ୍ତ ମୌନ ଆଚରଣ ଓ କୌଣସି ପ୍ରକାରର କାର୍ଯ୍ୟାନୁଷ୍ଠାନ ଗ୍ରହଣ କରା ନ ଯିବା ପ୍ରମାଣ କରୁଛି ଯେ ଇଭିଏମ ମେଶିନ ଦ୍ୱାରା ନିର୍ବାଚନ ସମୟରେ ଘୋଟାଲା କରିବାରେ ମୁଖ୍ୟ ନିର୍ବାଚନ ଆୟୋଗ ମଧ୍ୟ ସାମିଲ ଅଛି। ତେଣୁ ଇଭିଏମକୁ ହଟାଅ, ବାଲେଟ ପେପର ଆଣ ଓ ଲୋକତନ୍ତ୍ର ବଞ୍ଚାଅ ଅଭିଯାନ ଅଧୀନ ୱାମନ ମେଶ୍ରାମ ସାହେବଙ୍କ ଆହ୍ୱାନକୁ ବାଲେଶ୍ୱର ଜିଲ୍ଲା ଭାରତ ମୁକ୍ତି ମୋର୍ଚ୍ଚା ୟୁନିଟ୍ ପୂର୍ଣ୍ଣ ସମର୍ଥନ କରିଛି। କେନ୍ଦ୍ର ସରକାର ଏବଂ ମୁଖ୍ୟ ନିର୍ବାଚନ ଆୟୋଗ ଦ୍ୱାରା ଯଦି ଆବଶ୍ୟକ ପଦକ୍ଷେପ ଗ୍ରହଣ କରା ନ ଯାଏ ତେବେ ଆଗକୁ ଦେଶବ୍ୟାପି ଆହୁରୀ ତୀବ୍ର ଆନ୍ଦୋଳନ କରିବାକୁ ଚେତାବନୀ ଦେଇଛି।

● ନିମ୍ନମାନର ଚିନାବାଦାମ ବିହନକୁ ନେଇ ଚାଷୀ ଅସନ୍ତୁଷ୍ଟ

ଫେରାଇନେବାକୁ ବାଧ୍ୟହେଲା କୃଷି ବିଭାଗ

ଜଳେଶ୍ୱର ବ୍ଲକ, ୬।୧(ସମିସ): ଚଳିତବର୍ଷ ରବିଋତୁରେ ଜଳେଶ୍ୱର ବ୍ଲକ ଅଞ୍ଚଳରେ ୫ଶହ ଏକର ଜମିରେ ଚିନାବାଦାମ ଚାଷ ହେବାକୁ ଲକ୍ଷ୍ୟ ଧାର୍ଯ୍ୟ କରାଯାଇଛି; କିନ୍ତୁ ଗତ ଗୁରୁବାର ପହଞ୍ଚିଥିବା ବିହନ ଅତି ନିମ୍ନମାନର ହୋଇଥିବାରୁ ଚାଷୀ ଅସନ୍ତୋଷ ବ୍ୟକ୍ତ କରିଥିଲେ। ଶେଷରେ ଏହି ବିହନକୁ କୃଷି ବିଭାଗ ପକ୍ଷରୁ ଫେରସ୍ତ ନିଆଯାଇଛି। ଜଳେଶ୍ୱରର ଗୋବରଘଟା, ଲକ୍ଷ୍ମଣନାଥ, ରାଯାଁ ରାମଚନ୍ଦ୍ରପୁର, ପାଇକସିଦା, ଗଡ଼ସାହିବାଲିଆପାଳ, ପଶ୍ଚିମବାର୍ଡ, ଝାଡପିଞ୍ଚଳ, ବାଇଗଣବାଡିଆ, ଓଲମରା ଓ ମାକିଡିଆ ପଞ୍ଚାୟତରେ ଚିନାବାଦାମ ଚାଷ ହୋଇଥାଏ। ଏଥିପାଇଁ ବିଭିନ୍ନ ସ୍ଥାନରେ ଚାଷୀ ଜମି ହଳ କରି ବିହନକୁ ଚାହିଁ ବସିଥିବା ବେଳେ ଗତ ଗୁରୁବାର ନିଗମ ପକ୍ଷରୁ ଯୋଗାଇ ଦିଆଯାଇଥିବା ବିହନ ବ୍ଲକ କୃଷି କାର୍ଯ୍ୟାଳୟରେ ପହଞ୍ଚିଥିଲା। ତେବେ ଅତି ନିମ୍ନମାନର ବିହନ ଦେଖି ଚାଷୀ ଏହାକୁ ନେବାକୁ ରାଜି ହୋଇ ନ ଥିଲେ। ଶେଷରେ କୃଷି ବିଭାଗ ପକ୍ଷରୁ ବିହନ ଫେରାଇବା ସିଦ୍ଧାନ୍ତ ହୋଇଥିଲା। ପ୍ରକାଶଯୋଗ୍ୟ, ପ୍ରତିବର୍ଷ ଚିନାବାଦାମ ବିହନ କୃଷି କାର୍ଯ୍ୟାଳୟକୁ ଆସିବାରେ ବିଳମ୍ବ ଘଟୁଥିବା ଯୋଗୁଁ ଚାଷୀଙ୍କ ଉପକାରରେ ଲାଗୁ ନାହିଁ। ଅନ୍ୟପକ୍ଷରେ କେତେକ ବ୍ୟବସାୟୀ ପଶ୍ଚିମବଙ୍ଗ, ପଞ୍ଜାବ, ଆନ୍ଧ୍ରରୁ ବହୁ ଅଧିକ ମୂଲ୍ୟରେ ବିହନ ଆଣି ଚାଷ କରିବାକୁ ବାଧ୍ୟ ହେଉଛନ୍ତି। ଜଳେଶ୍ୱର, ଭୋଗରାଇ, ବାଲିଆପାଳ ବ୍ଲକକୁ ନେଇ ଗଠିତ ଜଳେଶ୍ୱର କୃଷି ଜିଲ୍ଲାରେ ପ୍ରାୟ ୫ହଜାର ହେକ୍ଟର ଜମିରେ ଚିନାବାଦାମ ଚାଷ ହେଉଥିବାରୁ ଏଠାରେ ଏକ ବିହନ ପ୍ରକ୍ରିୟାକରଣର ବ୍ୟବସ୍ଥା କରାଯାଇ ସେଠାରୁ ଚାଷୀଙ୍କୁ ବିହନ ଯୋଗା

ବାଲେଶ୍ୱରରେ 'ଝ-ଟି' ଅଧ୍ୟକ୍ଷଙ୍କ ବିକାଶ ସମୀକ୍ଷା

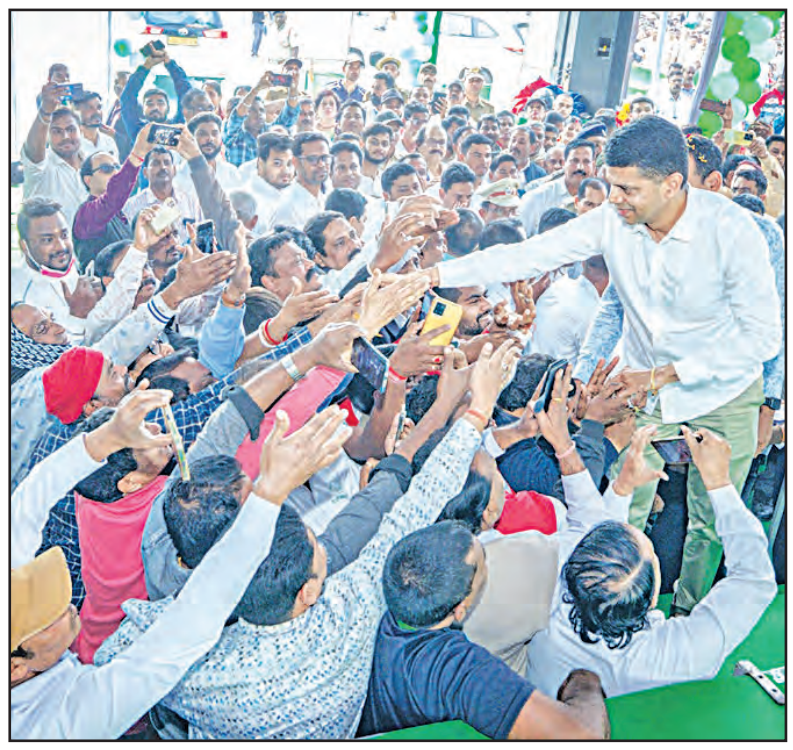

ଏଆଇ ଭଏସ୍ କ୍ଲୋନିଂ

ଫୋନ୍ ଉଠାଇବା କ୍ଷଣି ଆକାଉଣ୍ଟ ସଫା

ଦେଶରେ ଦିନକୁ ଦିନ ବଢ଼ିବାରେ ଲାଗିଛି ଅନ୍‌ଲାଇନ୍ ଠକେଇ। ସାଇବର ଅପରାଧିମାନେ ନୂଆ ନୂଆ ତରିକାରେ ଠକେଇ କରୁଛନ୍ତି। ଏହାମଧ୍ୟରୁ ଗୋଟିଏ ହେଉଛି ଆର୍ଟିଫିସିଆଲ ଇଣ୍ଟେଲିଜେନ୍ସ (ଏଆଇ) ବା କୃତ୍ରିମ ବୁଦ୍ଧିମତ୍ତା ଏଆଇ ଭଏସ୍ କ୍ଲୋନିଂ। ଭାରତରେ ଏବେ ଆର୍ଟିଫିସିଆଲ ଇଣ୍ଟେଲିଜେନ୍ସର ଦୂରୁପୋଯୋଗ କରି ଭଏସ୍ କ୍ଲୋନିଂ ଜରିଆରେ ଠକେଇ ଘଟଣା ଦ୍ରୁତ ଗତିରେ ବଢ଼ିଚାଲିଛି। ଏଥିରେ ଏଆଇ ସାହାଯ୍ୟରେ ଲୋକଙ୍କ ଭଏସ୍ ବା ସ୍ୱରକୁ କପି କରାଯାଉଛି, ତା'ପରେ ଠକେଇ ହେଉଛି। ଏହା ଏବେ ସାଇବର ଅପରାଧିମାନଙ୍କ ଲାଗି ଏକ ନୂଆ ଅସ୍ତ୍ରରେ ପରିଣତ ହୋଇଛି।

ଏଥିରେ ଅପରାଧିମାନେ ପରିବାରର ଜଣେ ସଦସ୍ୟଙ୍କ ସ୍ୱରକୁ ନକଲ କରି ଫୋନ୍ କଭାବର୍ତ୍ତା କରନ୍ତି ଆଉ ଜରୁରୀକାଳୀନ ବାହାନା ଦେଖାଇ ଅର୍ଥ ମାଗିଥାନ୍ତି ଆଉ ଫୋନ୍ ଉଠାଇବା କ୍ଷଣି ଆକାଉଣ୍ଟ ସଫା ହୋଇଯାଉଛି। କଲ୍‌ରେ ଅପରାଧୀମାନେ ବେଳେବେଳେ ବ୍ୟକ୍ତିଗତ ସୂଚନା ମଧ୍ୟ ମାଗିଥା'ନ୍ତି। ଏଆଇ ଯୋଗୁ ଅପରାଧୀଙ୍କ ପାଇଁ ଭଏସ୍ କ୍ଲୋନ କରିବା ସହଜ ହୋଇଯାଇଛି। ଏହି କାରଣରୁ ଅନଲାଇନ୍ ଠକେଇରେ ବୃଦ୍ଧି ଘଟିଛି। ଏଆଇ ଭଏସ୍ କ୍ଲୋନିଂ ଭଏସ୍ ସିନ୍ଥେସିସ୍ ଏବଂ ଭଏସ୍ ମିମିକ୍ରି ଭାବରେ ମଧ୍ୟ ଜଣାଶୁଣା। ଏହା ହେଉଛି ଏକ ଟେକ୍ନୋଲୋଜି ଯେଉଁଥିରେ ମଣିଷର ସ୍ୱରକୁ ଅନୁକରଣ କରିବା ପାଇଁ ମେସିନ୍ ଲର୍ଣ୍ଣିଂ କିମ୍ବା ଏଆଇ ବ୍ୟବହାର କରାଯାଉଛି। ଏଥିପାଇଁ ସେହି ବ୍ୟକ୍ତିଙ୍କ ଏକ ନିର୍ଦ୍ଦିଷ୍ଟ ପରିମାଣର ଭଏସ୍ ଡାଟା ଆବଶ୍ୟକ। ଏହି ତଥ୍ୟ ଭଏସ୍ ଡାଟା ବିଶ୍ଳେଷଣ କରିବା ଏବଂ ଅନନ୍ୟ ଭୋକାଲ୍ ବୈଶିଷ୍ଟ୍ୟ ଶିଖିବାରେ ଅପରାଧୀମାନେ ବ୍ୟବହାର କରିଥାନ୍ତି।

ଅନ୍‌ଲାଇନ୍ ଠକେଇର ନୂଆ ହତିଆର

କଥାବାର୍ତ୍ତା ଶୈଳୀ

ଜଣଙ୍କର ସ୍ୱରକୁ ଏଆଇ ମାଧ୍ୟମରେ ନକଲ କରାଯାଇପାରେ; କିନ୍ତୁ ତାଙ୍କର କଥାବାର୍ତ୍ତା ଏବଂ ଅନ୍ୟାନ୍ୟ ଶୈଳୀକୁ ନକଲ କରାଯାଇପାରିବ ନାହିଁ। ଏହିପରି କଲ୍‌ଗୁଡିକୁ ଭଲଭାବେ ଶୁଣନ୍ତୁ ଏବଂ ସ୍ଥିର କରନ୍ତୁ ଯେ ଏହା ଏକ ରୋବୋଟିକ୍ କଲ୍ କିମ୍ବା ଏହା ମନୁଷ୍ୟ ଦ୍ୱାରା କରାଯାଇଛି କି ନାହିଁ। କଥାବାର୍ତ୍ତା କରିବାବେଳେ ଶବ୍ଦର ଉଚ୍ଚାରଣରେ ତ୍ରୁଟି କିମ୍ବା ସ୍ୱରରେ ପରିବର୍ତ୍ତନ ହେଉଥିଲେ ତାହା ଭଲ ଭାବେ ଯାଞ୍ଚ କରନ୍ତୁ।

ଏଆଇ ଭଏସ୍ ସ୍କାମ୍‌କୁ କେମିତି ଏଡ଼ାଇବେ...

ନିକଟ ସମ୍ପର୍କୀୟଙ୍କ ନାମ ନେଇ ଆସିଥାଏ ଅଜଣା କଲ୍

ଯଦି ଆପଣ ନିଜର ଜଣେ ଘନିଷ୍ଠ ବ୍ୟକ୍ତିଙ୍କ ସମ୍ପର୍କରେ ଏକ ନୂତନ ନମ୍ବରରୁ କୌଣସି ଅଜଣା କଲ୍ ପାଉଥାନ୍ତି, ତେବେ ସମ୍ପୂର୍ଣ୍ଣ ସତର୍କ ହେବା ଆବଶ୍ୟକ। କଲ୍ ଆସିବାର ସମୟକୁ ମଧ୍ୟ ମନେରଖନ୍ତୁ। ଏଆଇ ମାଧ୍ୟମରେ ସ୍ୱରକୁ କ୍ଲୋନ୍ କରି, ଏହି ଠକମାନେ ଜରୁରିକାଳୀନ ବାହାନା ଦେଖାଇ ଟଙ୍କା ମାଗିଥା'ନ୍ତି। ଯଦିଓ ଏଥିରେ ଅନୁଭବ କରୁଥାନ୍ତି କି ଏହା ଆପଣ ଜାଣିଥିବା ବ୍ୟକ୍ତିଙ୍କ ସ୍ୱର ଏବଂ ସେ ଆପଣଙ୍କୁ ଟଙ୍କା କିମ୍ବା ବ୍ୟକ୍ତିଗତ ସୂଚନା ମାଗୁଛନ୍ତି, ତେବେ ତୁରନ୍ତ ହଁ କୁହନ୍ତୁନାହିଁ। ଆପଣ ସେମାନଙ୍କୁ କିଛି ପ୍ରଶ୍ନ ପଚାରିପାରିବେ ଯାହା କେବଳ ଆପଣ ତୁମେ ଦୁହେଁ ଜାଣିଥିବେ।

ଟଙ୍କା ଦେବା ପୂର୍ବରୁ ଅଧିକ ସତର୍କ ରୁହନ୍ତୁ

ସାଇବର ଅପରାଧୀମାନେ ସାଧାରଣତଃ ଏପରି ଭାବରେ ଟଙ୍କା ଠକି ନେଇଥାନ୍ତି ଯେ ଏହାକୁ ଫେରି ପାଇବା ବହୁତ କଷ୍ଟକର। ଏପରି ପରିସ୍ଥିତିରେ, ଟଙ୍କା ଦେବା ପୂର୍ବରୁ ଦୁଇଥର ଚିନ୍ତା କରନ୍ତୁ। ଆପଣଙ୍କ ସହିତ ଉପଲବ୍ଧ ନମ୍ବରକୁ କଲ୍ କରନ୍ତୁ ଏବଂ କେବଳ ସେତେବେଳେ ନିଷ୍ପତ୍ତି ନିଅନ୍ତୁ।

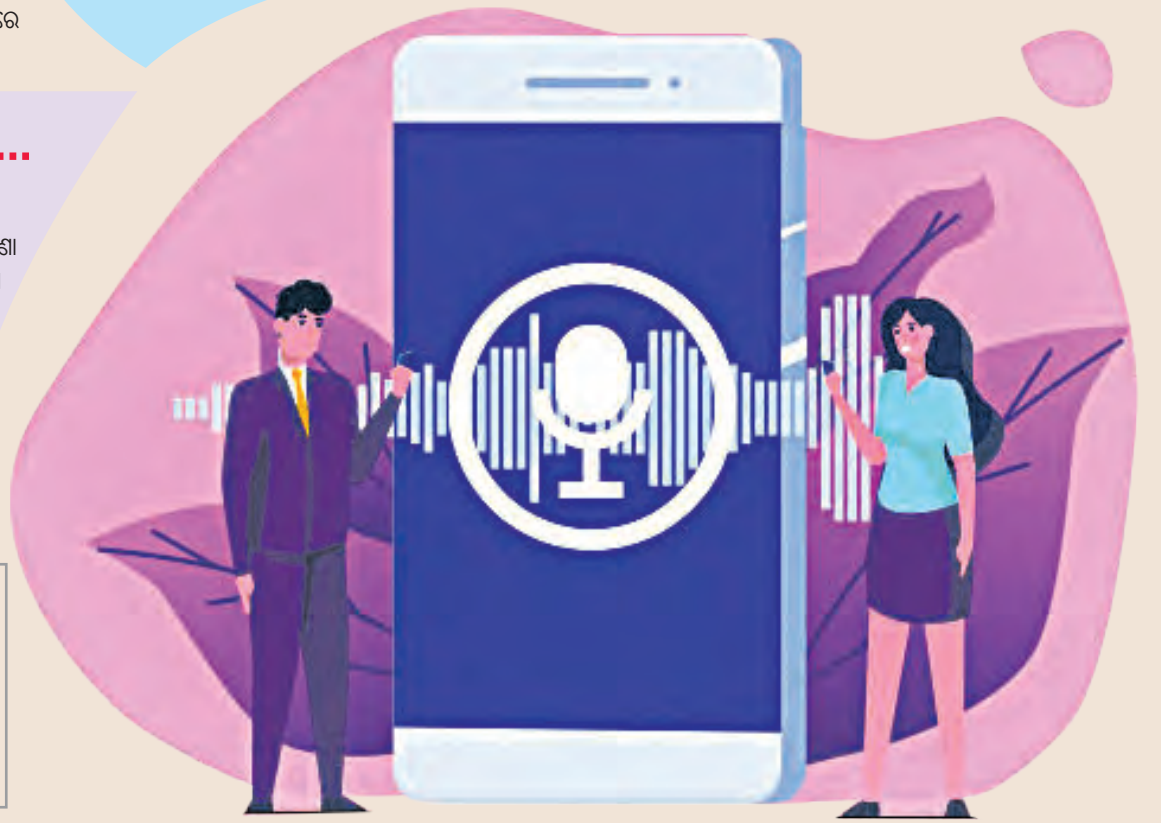

ହ୍ୱାଟ୍ସଆପ୍ ୟୁଜର୍ସଙ୍କୁ ଖୁବଶୀଘ୍ର ମିଳିବ ନୂଆ ଫିଚର

ଚୟନ କରିପାରିବେ ଇନ୍‌ପୁଟ୍, ଆଉଟପୁଟ୍ ଡିଭାଇସ୍

ହ୍ୱାଟ୍ସଆପ୍ ନିଜ ୱିଣ୍ଡୋଜ୍ ଆପ୍ ପାଇଁ ଏକ ନୂଆ ଫିଚର ଉପରେ କାମ କରୁଛି। ଖୁବଶୀଘ୍ର ଆପଣଙ୍କୁ ୱିଣ୍ଡୋଜ୍ ଆପରେ ଭିଡିଓ ଆଣ୍ଡ ଭଏସ୍‌ର ଏକ ବିକଳ୍ପ ମିଳିବ। ଯାହା ସାହାଯ୍ୟରେ ଆପଣ ଇନ୍‌ପୁଟ ଏବଂ ଆଉଟପୁଟ୍ ଡିଭାଇସ୍ ବାଛିପାରିବେ। ଅର୍ଥାତ ଆପଣ ସ୍ପିକର, ଲ୍ୟାପଟପ ସ୍ପିକର, ହେଡ୍‌ଫୋନ, ଇୟରଫୋନ ଆଦି ମଧ୍ୟରେ ସ୍ୱିଚ୍ କରିପାରିବେ।

ଯଦି ଆପଣଙ୍କ କ୍ୟାମେରା ଲ୍ୟାପଟପ ସହ ସଂଯୁକ୍ତ ଅଛି ତେବେ ତାକୁ ମଧ୍ୟ ଆପଣ ଚେଞ୍ଜ କରିପାରିବେ। ବର୍ତ୍ତମାନ ୱିଣ୍ଡୋଜ୍ ଆପରେ ଏପରି କୌଣସି ସୁବିଧା ନାହିଁ। ୟୁଜର୍ସଙ୍କୁ ଏହି କାମକୁ ସେଟିଂକୁ ଯାଇ କରିବାକୁ ପଡେ।

ଏହି କାମକୁ ସହଜ କରିବା ପାଇଁ କମ୍ପାନୀ ନୂଆ ଅପସନ୍ ଆପ୍ ଭିତରେ ଦେଉଛି। ଏହି ଅପଡେଟ୍ ୱିଣ୍ଡୋଜ୍ ବିଟାର ୨.୨୪୦୧.୦.୦ ଭର୍ଜନରେ ଦେଖାଦେଇଛି। ଆଗାମୀ ସମୟରେ କମ୍ପାନୀ ଏହି ସମସ୍ତଙ୍କ ପାଇଁ ରୋଲଆଉଟ କରିବ। ଇନପୁଟ ଏବଂ ଆଉଟପୁଟ ଡିଭାଇସ ବାଚିବାର ସୁବିଧାରେ ଅଡିଓ ଏବଂ ଭିଡିଓ କଲ କ୍ୱାଲିଟିରେ ମଧ୍ୟ ପରିବର୍ତ୍ତନ ଆସିବ ଏବଂ ଆପଣଙ୍କ ଏକ୍ସପେରିଏନ୍ସ ବଦଳିବ। ହ୍ୱାଟ୍ସଆପ ଚଳିତବର୍ଷ ଆଉଣଙ୍କୁ ୟୁଜରନେମ, ମେଟା ଏଆଇ, ପିନ୍ ଚାଟ୍ସ, ଚାଟ୍ ଫିଲଟର ସମେତ ଅନେକ ନୂଆ ଫିଚର ମିଳିବ। ସବୁଠାରୁ ଖାସ ୟୁଜରନେମ ଫିଚର ରହିବ, ଯାହା ସାହାଯ୍ୟରେ ଆପଣ ଜଣେ ଅନ୍ୟ ଜଣଙ୍କ ବିନା ନମ୍ବରରେ ମଧ୍ୟ କନେକ୍ଟ ହୋଇପାରିବେ। ପ୍ରତ୍ୟେକ ବ୍ୟକ୍ତିର ଏକ ୟୁନିକ ୟୁଜରନେମ ହେବ ଏବଂ ଏହା ସାମ୍ନାପଟ ଲୋକଙ୍କୁ ଚାଟ କରିବାବେଳେ ଦେଖାଯିବ।

ଯୁଦ୍ଧ ଘନଘଟାରେ ବି ଶସ୍ତା ଇଣ୍ଟରନେଟ୍ ସେବା

ସାମ୍ପ୍ରତିକ ସୂଚନା ପ୍ରଯୁକ୍ତିବିଦ୍ୟା (ଆଇଟି) ମନୁଷ୍ୟ ଜୀବନରେ ବେଶ ଗୁରୁତ୍ୱ ବହନ କରୁଛି। ଆଇଟିରେ ଇଣ୍ଟରନେଟ୍‌ର ବ୍ୟବହାର ଦିନକୁ ଦିନ ବଢ଼ିବାରେ ଲାଗିଛି। ଏହି ଇଣ୍ଟରନେଟ୍ ସେବା ପାଇଁ ନେଟିଜନ୍ସଙ୍କୁ କିଛି ଚାର୍ଜ ଦେବାକୁ ପଡିଥାଏ। ତେବେ ମାସିକ ଆଧାରରେ ହିସାବ କଲେ ଏହି ଇଣ୍ଟରନେଟ୍ ପ୍ୟାକ୍ର ମାସିକ ଚାର୍ଜ ଦୁନିଆର ବିଭିନ୍ନ ଦେଶରେ ଭିନ୍ନ ଭିନ୍ନ ରହିଛି। ତେବେ ସବୁଠାରୁ କୌତୂହଳର ବିଷୟ ହେଉଛି ଯେ, ଯୁଦ୍ଧ ଘନଘଟାରେ ଲିପ୍ତ ଥିବା ଦେଶଗୁଡିକ ବି ଲୋକଙ୍କୁ ଦେଉଛନ୍ତି ସବୁଠାରୁ ଶସ୍ତା ଇଣ୍ଟରନେଟ୍ ପ୍ୟାକ୍। ଏଥିରେ ୟୁକ୍ରେନ୍ ବିଶ୍ୱରେ ଶୀର୍ଷରେ ରହିଛି। ୟୁକ୍ରେନ୍‌ରେ ମାସିକ ଇଣ୍ଟରନେଟ୍ ପ୍ୟାକ୍ ବିଶ୍ୱରେ ସବୁଠୁ କମ୍। ଏହାପଛକୁ ରୁଷ ରହିଛି। ଏ କ୍ଷେତ୍ରରେ ଭାରତର ସ୍ଥାନ ତୃତୀୟ। ୟୁଏଇ ଏବଂ ସାଉଦି ଆରବରେ ମାସିକ ଇଣ୍ଟରନେଟ୍ ପ୍ୟାକ୍ ବିଶ୍ୱରେ ସବୁଠାରୁ ଅଧିକ ରହିଛି।

ଦୀର୍ଘ ଦିନ ହେବ ଯୁଦ୍ଧରେ ଲିପ୍ତ ଥିଲେ ମଧ୍ୟ ଲୋକଙ୍କୁ ସ୍ୱଳ୍ପ ମୂଲ୍ୟରେ ଇଣ୍ଟରନେଟ୍ ସେବା ଯୋଗାଇବାରେ ୟୁକ୍ରେନ ଏବଂ ରୁଷ ବିଶ୍ୱରେ ଶୀର୍ଷରେ ରହିଛନ୍ତି। ଭାରତ ତୃତୀୟ ସ୍ଥାନରେ ରହିଛି। ଏକ ମାସ ପାଇଁ ୟୁକ୍ରେନରେ ଇଣ୍ଟରନେଟ୍ ସେବା ମାସିକ ୫.୮୬ ଡଲାର(ଭାରତୀୟ ମୁଦ୍ରାରେ ୪୮୭ ଟଙ୍କା) ରହିଛି। ରୁଷରେ ଏହା୬ ଡଲାର (୪୯୮ ଟଙ୍କା)। ଯେତେବେଳେ କି ଭାରତରେ ୬୦ ଏମ୍‌ବିପିଏସ୍ କିମ୍ବା ଅଧିକ ବେଗରେ ଇଣ୍ଟରନେଟ୍ ସେବା ପାଇଁ ଆପଣଙ୍କୁ ପ୍ରତି ମାସରେ ୮ ଡଲାର୍ (ଭାରତୀୟ ମୁଦ୍ରାରେ ୬୯୨ ଟଙ୍କା) ଖର୍ଚ୍ଚ କରିବାକୁ ପଡିବ। ଅନ୍ୟପକ୍ଷରେ, ଦୁନିଆର ସବୁଠାରୁ ଦାମୀ ଇଣ୍ଟରନେଟ୍ ସେବା ୟୁଏଇରେ ରହିଛି। ସେଠାରେ ପ୍ରତି ମାସରେ ଇଣ୍ଟରନେଟ୍ ସେବା ପାଇବା ପାଇଁ ୮୪୯୪ ଟଙ୍କା ଖର୍ଚ୍ଚ କରିବାକୁ ପଡିବ। ଏହା ବ୍ୟତୀତ ସାଉଦି ଆରବ, ଆମେରିକା, କାନାଡା, ଅଷ୍ଟ୍ରେଲିଆ, ନରୱେ, ଜର୍ମାନୀ ଏବଂ ଦକ୍ଷିଣ ଆଫ୍ରିକାରେ ଇଣ୍ଟରନେଟ୍ ସେବା ଢ଼େର ମହଙ୍ଗା। ବିଶ୍ୱର ନାମୀ କଷ୍ଟ ଅଫ୍ ଲିଭିଂ ଡାଟାବେସ୍ ନବ୍‌ବିଓର ରିପୋର୍ଟ ଅନୁଯାୟୀ, ୟୁକ୍ରେନ, ରୁଷ ଏବଂ ଭାରତ ପରେ ରୋମାନିଆରେ ମାସିକ ଇଣ୍ଟରନେଟ୍ ପ୍ୟାକ୍ ଶସ୍ତା ରହିଛି। ସେଠାରେ ଏକ ମାସ ପାଇଁ ଇଣ୍ଟରନେଟ୍ ସେବା ଉପଭୋଗ କରିବାକୁ ଆପଣଙ୍କୁ ୯.୧୭ ଡଲାର ବା ୭୬ ଟଙ୍କା ଦେବାକୁ ପଡିବ। ସେହିପରି ଭିଏତନାମରେ ମାସିକ ଇଣ୍ଟରନେଟ୍ ଚାର୍ଜ ୯.୭୮ ଡଲାର, ତୁର୍କୀରେ ଏହା ୯.୮୫ ଡଲାର, ନେପାଳରେ ୧୦.୦୧ ଡଲାର, ଇରାନ ୧୦.୩୪ ଡଲାର, ବେଲା ରୁଷରେ ୧୦.୪୯ ଡଲାର ଏବଂ ଇଜିପ୍ଟରେ ଏହା ୧୦.୮୮ ଡଲାର ରହିଛି। ଶ୍ରୀଲଙ୍କାରେ ଏକ ମାସ ପାଇଁ ଇଣ୍ଟରନେଟ୍ ବ୍ୟବହାର କରିବାକୁ ହେଲେ ଆପଣଙ୍କୁ ୧୨.୧୨ ଡଲାର, ଚାଇନାରେ ୧୨.୩୯ ଡଲାର, କାଜାଖସ୍ତାନରେ ୧୨.୪୩ ଡଲାର, ବୁଲଗେରିଆରେ ୧୩.୧୨ ଏବଂ ପାକିସ୍ତାନରେ ୧୪.୬୮ ଡଲାର ଦେବାକୁ ପଡିବ। ଆହୁରିମଧ୍ୟ ଏଥିପାଇଁ ଆପଣଙ୍କୁ ଆର୍ଜେଣ୍ଟିନାରେ ୧୮.୫୯ ଡଲାର ଏବଂ ବାଂଲାଦେଶରେ ୧୮.୯୦ ଡଲାର ଖର୍ଚ୍ଚ କରିବାକୁ ପଡିବ। ୟୁଏଇ ଏବଂ ସାଉଦି ଆରବ ପରେ ମାସିକ ଇଣ୍ଟରନେଟ୍ ପ୍ୟାକ୍ ଆମେରିକାରେ ୭୪.୧୨ ଡଲାର, କାନାଡାରେ ୬୫.୩୫ ଡଲାର, ଅଷ୍ଟ୍ରେଲିଆରେ ୫୯.୪୨ ଡଲାର ଏବଂ ବ୍ରିଟେନରେ ଏହା ୩୮.୩୮ ଡଲାର ରହିଛି।

ୟୁକ୍ରେନ୍‌ରେ ମାସିକ ଇଣ୍ଟରନେଟ୍ ପ୍ୟାକ୍ ବିଶ୍ୱରେ ସବୁଠୁ କମ୍

ୟୁଏଇ ଏବଂ ସାଉଦି ଆରବରେ ସବୁଠାରୁ ମହଙ୍ଗା

ତୃତୀୟ ସ୍ଥାନରେ ଭାରତ

କାର୍ ରିଭ୍ୟୁ

ଟାଟା ପଞ୍ଚ୍ ଇଭି

ଟାଟା ମୋଟର୍ସ ପକ୍ଷରୁ ଦେଶର ପ୍ରଥମ କ୍ଷୁଦ୍ର ଇଲେକ୍ଟ୍ରିକ୍ ଏସ୍‌ୟୁଭି ଟାଟା ପଞ୍ଚ୍ ଇଭି ଉନ୍ମୋଚନ କରାଯାଇଛି। ସମ୍ପୂର୍ଣ୍ଣ ଚାର୍ଜରେ ଏହି କାର ୩୦୦-୪୦୦ କିଲୋମିଟର ଯିବ। ତେବେ ଏହାର ମାଇଲେଜ୍ ବ୍ୟାଟେରୀ ପ୍ୟାକ୍ ଉପରେ ନିର୍ଭର କରିବ। ଟାଟା ପଞ୍ଚ୍ ଇଭିର ବଜାର ମୂଲ୍ୟ ୧୦-୧୩ ଲକ୍ଷ ଟଙ୍କା। ଶୁକ୍ରବାରଠାରୁ ଏହି ଇଭିର ବୁକିଂ ଆରମ୍ଭ ହୋଇଛି। ୨୧,୦୦୦ ଟଙ୍କା ଦେଇ ଏହାକୁ ବୁକ୍ କରାଯାଇପାରିବ। ଟାଟା ପଞ୍ଚ ଇଭି ସାଇଟ୍ରୋନ୍ ଇସିଏସ୍ ସହିତ ପ୍ରତିଦ୍ୱନ୍ଦ୍ୱିତା କରିବ। ପଞ୍ଚ୍ ଇଭି ହେଉଛି ଭାରତର ସବୁଠାରୁ ଛୋଟ ଇଲେକ୍ଟ୍ରିକ୍ ଏସ୍‌ୟୁଭି। ଟାଟା ପୋର୍ଟଫୋଲିଓରେ ଏହା ଚତୁର୍ଥ ଅଲ-ଇଲେକ୍ଟ୍ରିକ୍ କାର୍। ନେକ୍ସନ୍ ପରେ ଏହା ମଧ୍ୟ ଟାଟାର ଦ୍ୱିତୀୟ ଇଲେକ୍ଟ୍ରିକ୍ ଏସ୍‌ୟୁଭି। ଏହା ହେଉଛି ଟାଟାର ପ୍ରଥମ ମଡେଲ୍ ଯାହା ଜେନେରେସନ୍ ୨ ଇଭି ସ୍ଥାପତ୍ୟ ଉପରେ ବିକଶିତ ହୋଇଛି। ଟାଟା ପଞ୍ଚ୍ ଇଭି ଦୁଇ ପ୍ରକାର ଷ୍ଟାଣ୍ଡାର୍ଡ ଏବଂ ଲଙ୍ଗ ରେଞ୍ଜରେ ବଜାରକୁ ଆସିଛି। ଷ୍ଟାଣ୍ଡାର୍ଡରେ ୨୫ କେଡବ୍ଲ୍ୟୁଏଚ୍ ବ୍ୟାଟେରୀ ପ୍ୟାକ୍ ଏବଂ ଲଙ୍ଗ ରେଞ୍ଜରେ ୩୫କେଡବ୍ଲ୍ୟୁଏଚ୍ ବ୍ୟାଟେରୀ ପ୍ୟାକ୍ ରହିବ ବୋଲି ଆଶା କରାଯାଉଛି। ଷ୍ଟାଣ୍ଡାର୍ଡରେ କେବଳ ୩.୩ କେଡବ୍ଲ୍ୟୁ ଏସି ଚାର୍ଜର ଉପଲବ୍ଧ ଥିବାବେଳେ ଲଙ୍ଗ ରେଞ୍ଜରେ ୭.୨ କେଡବ୍ଲ୍ୟୁ ଏସି ଚାର୍ଜର ସହିତ ୧୫୦ କେଡବ୍ଲ୍ୟୁ ଡିସି ଫାଷ୍ଟ ଚାର୍ଜିଂ ସହିତ ଆସୁଛି। ଷ୍ଟାଣ୍ଡାର୍ଡ ପଞ୍ଚ୍ ଇଭି ୫ ଟି ଟ୍ରିମ୍‌ରେ ଉପଲବ୍ଧ। ତାହା ହେଉଛି ସ୍ମାର୍ଟ, ସ୍ମାର୍ଟ ପ୍ଲସ୍, ଆଡଭେଞ୍ଚର, ଏମ୍ପାୱାରଡ ଏବଂ ଏମ୍ପାୱାରଡ ପ୍ଲସ୍। ଏହା ୫ ଡୁଆଲ୍-ଟୋନ୍ କଲର ବିକଳ୍ପରେ ଉପଲବ୍ଧ।

କେତେକ ବୈଶିଷ୍ଟ୍ୟ...

ପଞ୍ଚ ଇଭି ଡ୍ୟାସବୋର୍ଡର ମୁଖ୍ୟ ଆକର୍ଷଣ ହେଉଛି ନୂତନ ୧୦.୨୫-ଇଞ୍ଚ ଇନଫୋଟେନ୍‌ମେଣ୍ଟ ସ୍କ୍ରିନ୍। ଏଥିରେ ୧୦.୨୫ ଇଞ୍ଚର ଇନ୍‌ଷ୍ଟ୍ରୁମେଣ୍ଟ କ୍ଲଷ୍ଟର ଏବଂ ଏକ ବଡ଼ ଦୁଇ-ସ୍ପୋକ୍ ବିଶିଷ୍ଟ ଷ୍ଟିଅରିଂ ହ୍ୱିଲ୍ ରହିଛି। ତଥାପି, ଲୋୟର ଭାରିଆଣ୍ଟରେ ୭.୦-ଇଞ୍ଚ ଇନଫୋଟେଡ୍‌ମେଣ୍ଟ ସ୍କ୍ରିନ୍ ଏବଂ ଡିଜିଟାଲ୍ କ୍ଲଷ୍ଟର ରହିବ। ନେକ୍ସନ୍ ଇଭିରେ ମିଳୁଥିବା ରୋଟାରୀ ଡ୍ରାଇଭ୍ ଚୟନକର୍ତ୍ତା କେବଳ ଲମ୍ବା ପରିସର ପ୍ରକାରରେ ଉପଲବ୍ଧ ହେବ। ଏହାବ୍ୟତୀତ ପଞ୍ଚ୍ ଇଭିରେ ୩୬୦ ଡ଼ିଗ୍ରୀ କ୍ୟାମେରା, ଚମଡ଼ା ସିଟ୍, ଅଟୋ ହୋଲ୍ଡ ସହିତ ଇଲେକ୍ଟ୍ରୋନିକ୍ ପାର୍କିଂ ବ୍ରେକ୍, ସଂଯୁକ୍ତ କାର୍ ଟେକ୍, ଏକ ୱେରଲେସ୍ ଚାର୍ଜର, ଭେଣ୍ଟିଲେଟେଡ୍ ସାମ୍ନା ସିଟ୍, କ୍ରୁଜ୍ କଣ୍ଟ୍ରୋଲ୍ ଏବଂ ନୂତନ ଆରକେଡ୍.ଭି ଆପ୍ ସୁଟ୍ ରହିଛି। ଏଥିରେ ଏକ ବିକଳ୍ପ ଭାବରେ ସନ୍‌ରୁଫ୍ ମଧ୍ୟ ଉପଲବ୍ଧ। ନିରାପତ୍ତା ପାଇଁ, ଏଥିରେ ୬ ଟି ଏୟାରବ୍ୟାଗ, ଏବିଏସ୍ ଏବଂ ଇଏସ୍‌ସି ରହିବ। ଏହାଛଡା ବ୍ଲାଇଣ୍ଡ ଭିୟୁ ମନିଟର, ସମସ୍ତ ସିଟ୍ ପାଇଁ ତିନି-ପଏଣ୍ଟ ସିଟ୍ ବେଲ୍ଟ, ଇସୋଫିକ୍ସ ମାଉଣ୍ଟ ଏବଂ ଏସ୍‌ଓଏସ୍ ଫଙ୍କସନ୍ ରହୁଛି। ଟାଟା ପଞ୍ଚ୍ ଏହାର ସାମ୍ନାରେ ଏକ ପ୍ରଶସ୍ତ ଏଲ୍‌ଇଡି ଲାଇଟ୍ ବାର୍ ଏବଂ ଏକ ସ୍ପିଲ୍ଟ ହେଡଲ୍ୟାମ୍ପ ସେଟଅପ୍ ରହିଛି। ଏଠାରେ ମୁଖ୍ୟ ହେଡଲ୍ୟାମ୍ପ ନେକ୍ସନ୍ ଇଭି ପରି। ଏହାସହିତ, ପ୍ରଥମ କରି କମ୍ପାନୀ ପଞ୍ଚ୍ ଇଭିର ସାମ୍ନାରେ ଏକ ଚାର୍ଜିଂ ସକେଟ୍ ରଖିଛି।

କ୍ରିକେଟର ନୂଆ ବିସ୍ମୟ

ରାମଭକ୍ତ କୋହଲି

ଭାରତୀୟ ବ୍ୟାଟିଂ ସୁପରଷ୍ଟାର ବିରାଟ କୋହଲି ଜଣେ ବଡ଼ ରାମ ଭକ୍ତ। ସଦ୍ୟ ସମାପ୍ତ ଦକ୍ଷିଣ ଆଫ୍ରିକା ବିପକ୍ଷ ଦ୍ୱିତୀୟ ତଥା ଅନ୍ତିମ ଟେଷ୍ଟ ମ୍ୟାଚ୍‌ରେ ଏହା ଦେଖିବାକୁ ମିଳିଛି। ଦକ୍ଷିଣ ଆଫ୍ରିକା ଟସ୍ ଜିତି ଏହି ମ୍ୟାଚ୍‌ରେ ପ୍ରଥମେ ବ୍ୟାଟିଂ କରି ମାତ୍ର ୫୫ ରନରେ ଅଲଆଉଟ ହୋଇଥିଲା। ଘରୋଇ ଦଳର ଷଷ୍ଠ ୱିକେଟର ପତନ ପରେ ଯେତେବେଳେ ସ୍ପିନର ତଥା ଭାରତୀୟ ବଂଶୋଦ୍ଭବ କ୍ରିକେଟର କେଶବ ମହାରାଜ ବ୍ୟାଟିଂ କରିବାକୁ ଆସିଥିଲେ, ସେତେବେଳେ 'ରାମ ସିୟା ରାମ' ଗୀତରେ କେପ୍‌ଟାଉନର ନ୍ୟୁଲାଣ୍ଡସ ଷ୍ଟାଡିୟମ ଝୁମିଉଠିଥିଲା। ଏହି ସମୟରେ ସ୍ଲିପ୍‌ରେ କ୍ଷେତ୍ରରକ୍ଷଣ କରୁଥିବା କୋହଲି ଭଗବାନ ରାମଙ୍କ ଭଙ୍ଗୀରେ ଧନୁ ଓ ତୀର ଚଳାଇବାର ମୁଦ୍ରା ଆପଣାଇଥିଲେ ଓ ହାତଯୋଡ଼ି ପ୍ରଣାମ କରୁଥିବାରୁ ଦେଖାଯାଇଥିଲା। ଏଥିରୁ ରାମଙ୍କ ପ୍ରତି କୋହଲିଙ୍କ ଭକ୍ତିଭାବ ଓ ସମ୍ମାନର ପ୍ରମାଣ ମିଳିଥିଲା। କିନ୍ତୁ ଏହାପରେ ମହାରାଜ ୧୩ଟି ବଲ୍ ଖେଳି ମାତ୍ର ୩ ରନକରି ପ୍ୟାଭିଲିୟନ ଫେରିଥିଲେ। ମିଡ୍ ୱିକେଟରେ ଯଶପ୍ରୀତ ବୁମ୍‌ରାଙ୍କୁ କ୍ୟାଚ୍ ଦେଇ ସେ ମୁକେଶ କୁମାରଙ୍କ ପ୍ରଥମ ଟେଷ୍ଟ ୱିକେଟ ଭାବେ ଆଉଟ ହୋଇଥିଲେ। ଦେଢ଼ ଦିନ ମଧ୍ୟରେ ଶେଷ ହୋଇଥିବା ଏହି ଟେଷ୍ଟରେ ଭାରତ ୭ ୱିକେଟରେ ବିଜୟୀ ହୋଇ ସିରିଜକୁ ୧-୧ରେ ଅମୀମାଂସିତ ରଖିଥିଲା। ■

ବୈଭବ ସୂର୍ଯ୍ୟବଂଶୀ

ଭାରତୀୟ କ୍ରିକେଟରେ ଆଉ ଜଣେ କୁନି ପ୍ରତିଭାଙ୍କ ଆବିର୍ଭାବ ହୋଇଛି। ସେ ହେଉଛନ୍ତି ବିହାରର ବୈଭବ ସୂର୍ଯ୍ୟବଂଶୀ। ଶୁକ୍ରବାରଠାରୁ ଆରମ୍ଭ ହୋଇଥିବା ରଣଜୀ ଟ୍ରଫିରେ ସେ ମୁମ୍ବାଇ ବିପକ୍ଷରେ ପଦାର୍ପଣ କରିଛନ୍ତି। ମାତ୍ର ୧୨ ବର୍ଷ ୨୮୪ ଦିନ ବୟସରେ ରଣଜୀ ଖେଳି ସେ ସମସ୍ତଙ୍କ ଦୃଷ୍ଟି ଆକର୍ଷଣ କରିଛନ୍ତି। ଦ୍ୱିତୀୟ ସର୍ବକନିଷ୍ଠ କ୍ରିକେଟର ଭାବେ ସେ ରଣଜୀ ପଦାର୍ପଣ କରି ରେକର୍ଡ କରିଛନ୍ତି। ପ୍ରଥମ ପାଳିରେ ଓପନିଂ କରି ସେ ୧୯ ରନ ସଂଗ୍ରହ କରି ଆଉଟ ହୋଇଛନ୍ତି। ବୈଭବ ଗତ ଗୋଟିଏ ବର୍ଷରେ ବିଭିନ୍ନ ସ୍ତରରେ ମ୍ୟାଚ୍ ଖେଳି ୪୯ଟି ଶତକ ହାସଲ କରି ନିଜ ଅସାଧାରଣ ପ୍ରତିଭା ଓ ଦକ୍ଷତାର ପ୍ରମାଣ ଦେଇଛନ୍ତି।

ବିହାର ସମସ୍ତିପୁର ଜିଲ୍ଲା ତାଜପୁରରେ ଜନ୍ମ ଗ୍ରହଣ କରିଥିବା ବୈଭବ ଭାରତୀୟ କ୍ରିକେଟ ପାଇଁ ନୂଆ ସମ୍ଭାବନା ସୃଷ୍ଟି କରିଛନ୍ତି। ତାଙ୍କ ପୂର୍ବରୁ ଅଲିମୁଦ୍ଦିନ ୧୨ ବର୍ଷ ୨ ମାସ ୧୮ ଦିନରେ ରଣଜୀ ଖେଳି ସର୍ବକନିଷ୍ଠ ଖେଳାଳି ସାବ୍ୟସ୍ତ ହୋଇଥିଲେ। ତେବେ ମାଷ୍ଟର ବ୍ଲାଷ୍ଟର ସଚିନ ତେନ୍ଦୁଲକର ୧୫ ବର୍ଷ ୨୩୨ ଦିନରେ ପ୍ରଥମଥର ପାଇଁ ରଣଜୀ ଖେଳିଥିଲେ। ସଚିନଙ୍କଠାରୁ କମ୍ ବୟସରେ ବୈଭବ ରଣଜୀ ପଦାର୍ପଣ କରିଛନ୍ତି।

ଚାଷୀ ବାପାର ବିସ୍ଫୋରକ ବ୍ୟାଟର୍ ପୁଅ

ବୈଭବଙ୍କ ପିତା ସଞ୍ଜୀବ ସୂର୍ଯ୍ୟବଂଶୀ ଜଣେ ଚାଷୀ। ସେ ଜଣେ କ୍ରିକେଟର ହୁଅନ୍ତୁ ବୋଲି ଆରମ୍ଭରୁ ଅଭିଳାଷ ପୋଷଣ କରିଥିଲେ ପିତା ସଞ୍ଜୀବ। ଜଣେ ଚାଷୀ ହୋଇଥିଲେ ମଧ୍ୟ ବୈଭବଙ୍କୁ ସବୁ ପ୍ରକାର ସହାୟତା କରିବାକୁ ସବୁବେଳେ ପ୍ରସ୍ତୁତ ରହିଆସିଛି। ବୈଭବଙ୍କ ପ୍ରତିଭାରେ ୱାସିମ ଜାଫର ଓ ଭିଭିଏସ୍ ଲକ୍ଷ୍ମଣଙ୍କ ଭଳି ପୂର୍ବତନ କ୍ରିକେଟର ବେଶ୍ ପ୍ରଭାବିତ ହୋଇଥିଲେ ଓ ଭବିଷ୍ୟତରେ ଭଲ ଖେଳି ସେ ବିହାର ପାଇଁ ଗୌରବ ଆଣିଦେଉ ବୋଲି ସେ ଆଶା ପ୍ରକାଶ କରିଛନ୍ତି।

୫ ବର୍ଷରୁ ଧରିଥିଲେ ବ୍ୟାଟ୍

ପିଲାଟି ବେଳୁ ସେ କ୍ରିକେଟ ପ୍ରତି ଆକୃଷ୍ଟ ରହିଆସିଥିଲେ। ଆରମ୍ଭରୁ ସେ ଲେଦର ବଲ୍‌ରେ ଅଭ୍ୟାସ କରି ଆସୁଛନ୍ତି। ମାତ୍ର ୫ ବର୍ଷ ବୟସରେ ସେ କ୍ରିକେଟ ଖେଳିବା ଆରମ୍ଭ କରିଥିଲେ। ୫ମ ଜନ୍ମ ଦିବସରେ ପିତା ତାଙ୍କୁ ଏକ ବ୍ୟାଟ ଉପହାର ଦେଇଥିଲେ। ଦୁଇ ବର୍ଷ ସେ ଘରେ ହିଁ କ୍ରିକେଟ ଖେଳିଥିଲେ। ତାଙ୍କୁ ଯେତେବେଳେ ୭ବର୍ଷ ହୋଇଥିଲା ପିତା ତାଙ୍କୁ ସମସ୍ତିପୁରର କ୍ରିକେଟ ଏକାଡେମୀ ନେଇଥିଲେ ଖେଳିବା ପାଇଁ। ସେଠାରେ ସେ ୩ ବର୍ଷ ଖେଳିବା ପରେ ତାଙ୍କୁ ପାଟଣାର ସମ୍ପଦଚକସ୍ଥିତ ଏଙ୍କ୍ର କ୍ରିକେଟ ଏକାଡେମୀରେ ଭର୍ତ୍ତି କରାଯାଇଥିଲା। ୧୦ ବର୍ଷ ବୟସରେ ସେ ବଡ଼ ବଡ଼ ମ୍ୟାଚ୍ ଖେଳିବା ଆରମ୍ଭ କରିଥିଲେ ଓ ସିନିଅରସ୍ତରରେ କ୍ରିକେଟ ଖେଳି ରନ ସଂଗ୍ରହ କରିଥିଲେ।

ହାସଲ କରିଛନ୍ତି ୪୯ ଶତକ, ୩ ଦ୍ୱିଶତକ

ବୈଭବ ବାମହାତୀ ବ୍ୟାଟିଂ କରିବା ସହ ବାମହାତୀ ସ୍ପିନ୍ ବୋଲିଂ କରିଥାନ୍ତି। ଗତ ଗୋଟିଏ ବର୍ଷ ମଧ୍ୟରେ ସେ ୪୯ଟି ଶତକ ହାସଲ କରିଛନ୍ତି। ଗତବର୍ଷ ଆନ୍ତଃଜିଲ୍ଲା ଟୁର୍ଣ୍ଣାମେଣ୍ଟ କୁହାଯାଉଥିବା ହେମନ ଟ୍ରଫିର ସୁପର ଲିଗରେ ସେ ସର୍ବାଧିକ ୬୭୦ ରନ ସଂଗ୍ରହ କରିଥିଲେ। ଏଥିରେ ୩ଟି ଲେଖାଏ ଶତକ ଓ ଅର୍ଦ୍ଧଶତକ ସାମିଲ ଥିଲା। ଗତବର୍ଷ ଅକ୍ଟୋବରରେ ୧୯ ବର୍ଷରୁ କମ୍ ବିନୁ ମଙ୍କଡ ଟ୍ରଫି ପାଇଁ ତାଙ୍କର ଚୟନ ହୋଇଥିଲା। ଚଣ୍ଡିଗଡ଼ରେ ଆୟୋଜିତ ଏହି ଟୁର୍ଣ୍ଣାମେଣ୍ଟରେ ସେ ୭୮ ୬୦ ହାରରେ ବିହାର ପାଇଁ ସର୍ବାଧିକ ୩୯୩ ରନ ସଂଗ୍ରହ କରିଥିଲେ। ଏଥିରେ ଗୋଟିଏ ଶତକ ଓ ୩ଟି ଅର୍ଦ୍ଧଶତକ ସାମିଲ ଥିଲା।

ଇଂଲଣ୍ଡ, ବାଂଲାଦେଶ ବିପକ୍ଷରେ ଅର୍ଦ୍ଧଶତକ

ଏହାପରେ ତାଙ୍କୁ ସିକେ ନାୟୁଡୁ ଟ୍ରଫି ଖେଳିବା ପାଇଁ ବେଙ୍ଗାଲୁରୁ ପଠାଯାଇଥିଲା। ୧୯ ବର୍ଷରୁ କମ୍ ଚ୍ୟାଲେଞ୍ଜର ଟ୍ରଫି ପାଇଁ ତାଙ୍କର ଚୟନ ହୋଇଥିଲା। ସେଠାରୁ ସେ ଗୁଆହାଟୀ ଯାଇଥିଲେ। ଏହାପରେ ତାଙ୍କୁ ୧୯ ବର୍ଷରୁ କମ୍ ଭାରତୀୟ ଦଳରେ ସାମିଲ କରାଯାଇଥିଲା। ଆନ୍ଧ୍ର ପ୍ରଦେଶରେ ଅନୁଷ୍ଠିତ ୧୯ ବର୍ଷରୁ କମ୍ ଚତୁଷ୍ଟରାଷ୍ଟ୍ରୀୟ ସିରିଜର ସେ ଭାରତୀୟ-ବି ଦଳ ତରଫରୁ ଏକ ମ୍ୟାଚରେ ସେ ଇଂଲଣ୍ଡ ବିପକ୍ଷରେ ୫୦ ରନ ସଂଗ୍ରହ କରିଥିଲେ। ବାଂଲାଦେଶ ଭଳି ଅନ୍ୟଦଳ ବିପକ୍ଷରେ ମଧ୍ୟ ସେ ଅର୍ଦ୍ଧଶତକ ହାସଲ କରି ସମସ୍ତଙ୍କୁ ପ୍ରଭାବିତ କରିଥିଲେ। ଏହି ଟୁର୍ଣ୍ଣାମେଣ୍ଟରେ ସେ ୬ଟି ପାଳି ଖେଳି ୧୭୭ ରନ ସଂଗ୍ରହ କରିଥିଲେ। ଏଥିରେ ଦୁଇଟି ଅର୍ଦ୍ଧଶତକ ସାମିଲ ରହିଥିଲା। ଏହାପରେ କୁଚ୍ ବିହାର ଟ୍ରଫି ପାଇଁ ତାଙ୍କୁ ଜାମସେଦପୁର ପଠାଇ ଦିଆଯାଇଥିଲା। ସେଠାରେ ସେ ଶତକ ହାସଲ କରିଥିଲେ। ଫଳରେ ସେ ଆଜି ରଣଜୀ ଟ୍ରଫିରେ ପଦାର୍ପଣ କରିବାର ସୁଯୋଗ ପାଇଛନ୍ତି। ■

ଭାଷ୍ୟକାର ହେବେ ୱାର୍ଣ୍ଣର

ଘରୋଇ ଅଷ୍ଟ୍ରେଲିଆ ଓ ପାକିସ୍ତାନ ମଧ୍ୟରେ ଚାଲିଥିବା ଟେଷ୍ଟ ସିରିଜର ୩ୟ ମ୍ୟାଚ୍ ଶନିବାର ଶେଷ ହୋଇଛି। ଏହି ମ୍ୟାଚକୁ ଅଷ୍ଟ୍ରେଲିଆ ୮ ୱିକେଟ୍‌ରେ ଜିତିବା ସହ ସିରିଜକୁ ୩-୦ରେ ମୂଳପୋଛ କରିନେଇଛି। ଅଭିଜ୍ଞ ଅଷ୍ଟ୍ରେଲିଆ ଖେଳାଳି ଡେଭିଡ୍ ୱାର୍ଣ୍ଣରଙ୍କ ଟେଷ୍ଟ କ୍ୟାରିୟର ଏଥିସହ ଶେଷ ହୋଇଯାଇଛି। ୱାର୍ଣ୍ଣର ନିକଟରେ ଦିନିକିଆ ଓ ଟେଷ୍ଟରୁ ଅବସର ନେବେ ବୋଲି ଘୋଷଣା କରିଥିଲେ। ପାକିସ୍ତାନ ବିପକ୍ଷ ୩ୟ ଟେଷ୍ଟ ଶେଷ ହେବା ସହ ଏହି ବାମହାତୀ ବ୍ୟାଟର୍ ଆଉ ଧଳା ଜର୍ସିରେ ଦେଖିବାକୁ ମିଳିବେ ନାହିଁ। ଟେଷ୍ଟ ଓ ଦିନିକିଆରୁ ଅବସର ନେବାପରେ ୩୭ ବର୍ଷୀୟ ୱାର୍ଣ୍ଣର ଏବେ ନୂଆ ରୂପରେ ଦେଖାଦେବେ ବୋଲି ରିପୋର୍ଟ ପ୍ରକାଶ ପାଇଛି। ବିଭିନ୍ନ ଗଣମାଧ୍ୟମରେ ପ୍ରକାଶ ପାଇଥିବା ରିପୋର୍ଟ ଅନୁଯାୟୀ, ସେ ଟେଷ୍ଟ ସିରିଜରେ ଭାଷ୍ୟକାର ଭୂମିକା ତୁଲାଇବେ। ଭାରତ ଓ ଅଷ୍ଟ୍ରେଲିଆ ମଧ୍ୟରେ ଚଳିତ ମାସ ଶେଷ ଭାଗରେ ଆରମ୍ଭ ହେବାକୁ ଥିବା ୫ ମ୍ୟାଚ୍‌ବିଶିଷ୍ଟ ବର୍ଡର-ଗାଭାସ୍କର ଟ୍ରଫି ୱାର୍ଣ୍ଣରଙ୍କ ଲାଗି ଭାଷ୍ୟକାର ଭାବେ ପ୍ରଥମ ଟେଷ୍ଟ ସିରିଜ ହେବ। ଏହି ସିରିଜ ଖେଳିବାକୁ ଭାରତ ଗସ୍ତରେ ଅଷ୍ଟ୍ରେଲିଆ କ୍ରିକେଟ୍ ଦଳ ଆସିବ। ଯେଉଁଥିରେ ୱାର୍ଣ୍ଣର ଭାଷ୍ୟକାର ଭାବେ ଦାୟିତ୍ୱ ତୁଲାଇବେ ବୋଲି ଜଣାପଡ଼ିଛି। ■

ରାଜନୀତିରୁ ରାୟୁଡୁଙ୍କ ୟୁ ଟର୍ଣ୍ଣ

ମାତ୍ର ୯ ଦିନ ମଧ୍ୟରେ ଭାରତୀୟ ପୂର୍ବତନ କ୍ରିକେଟର ଅମ୍ବତି ରାୟୁଡୁଙ୍କ ମୋହ ଭଙ୍ଗ ହୋଇଛି। ଗତ ଡିସେମ୍ବର ୨୮ ତାରିଖରେ ସେ ରାଜନୀତିରେ ଯୋଗ ଦେଇଥିଲେ। କିନ୍ତୁ ଏବେ ସେ ରାଜନୀତି ଛାଡିବାକୁ ନିଷ୍ପତ୍ତି ନେଇଛନ୍ତି। ଆନ୍ଧ୍ରପ୍ରଦେଶ ମୁଖ୍ୟମନ୍ତ୍ରୀ ଜଗନମୋହନ ରେଡ୍ଡୀଙ୍କ ଉପସ୍ଥିତିରେ ତାଙ୍କ ବାସଭବନରେ ୩୮ ବର୍ଷୀୟ ରାୟୁଡୁ ୱାଇଏସ୍‌ଆର କଂଗ୍ରେସ୍ ଦଳରେ ଯୋଗ ଦେଇଥିଲେ। କିନ୍ତୁ ଏବେ ସେ ୟୁ ଟର୍ଣ୍ଣ ନେଇଛନ୍ତି। ପାର୍ଟି ଛାଡିବା ସହ ସେ ରାଜନୀତିରୁ ଦୂରେଇ ରହିବାକୁ ମନସ୍ଥ କରିଛନ୍ତି। ସାମାଜିକ ଗଣମାଧ୍ୟମ ଏକ୍ସ'ରେ ସେ ଏନେଇ ସୂଚନା ଦେଇଛନ୍ତି। ଆଗାମୀ କିଛିଦିନ ମଧ୍ୟରେ ସେ ତାଙ୍କର ଭବିଷ୍ୟତ କାର୍ଯ୍ୟକ୍ରମ ସମ୍ପର୍କରେ ସମସ୍ତଙ୍କୁ ଅବଗତ କରାଇବେ ବୋଲି ସେ କହିଛନ୍ତି। ଆଗାମୀ ନିର୍ବାଚନରେ ସେ ପ୍ରତିଦ୍ୱନ୍ଦ୍ୱିତା କରିବେ ବୋଲି ଆଶା କରାଯାଉଥିଲା। ରାଜନୀତିରେ ଯୋଗ ଦେବାର କିଛିଦିନ ପରେ ସେ ରାଜ୍ୟ ସରକାରଙ୍କ କ୍ରୀଡ଼ାଉତ୍ସବ 'ଅନ୍ଦୁଦାମ ଆନ୍ଧ୍ର'ର ବ୍ରାଣ୍ଡ ଆମ୍ବାସଡର ନିଯୁକ୍ତ ହୋଇଥିଲେ। ତେବେ ସେ କ'ଣ ପାଇଁ ରାଜନୀତି ଛାଡିଛନ୍ତି ସେ ନେଇ କିଛି କହିନାହାନ୍ତି। ଜଣେ ଉଚ୍ଚକୋଟୀର ମଧ୍ୟକ୍ରମ ବ୍ୟାଟର ଭାବେ ଜଣାଶୁଣା ଥିବା ରାୟୁଡୁ ଭାରତ ପାଇଁ ୫୫ ଦିନିକିଆ ଓ ୬ଟି ଟି-୨୦ ମ୍ୟାଚ୍ ଖେଳିଛନ୍ତି। ମୁମ୍ବାଇ ଇଣ୍ଡିଆନ୍ସ ଓ ଚେନ୍ନାଇ ସୁପର କିଙ୍ଗ୍‌ସ ତରଫରୁ ଆଇପିଏଲ ଖେଳି ବେଶ୍ ସଫଳତା ଅର୍ଜନ କରିଥିଲେ।

ସୁପରଷ୍ଟାରଙ୍କ ମାଲିକାନାରେ ଆଇଏସ୍‌ପିଏଲ୍

ଭାରତରେ କ୍ରିକେଟ ଖେଳର ଲୋକପ୍ରିୟତା ଅନ୍ୟଖେଳଠାରୁ ବହୁ ଆଗରେ। ଏହି ଖେଳରେ ଫ୍ରାଞ୍ଚାଇଜ୍‌ଭିତ୍ତିକ କ୍ରିକେଟ ବା ଇଣ୍ଡିଆନ ପ୍ରିମିୟର ଲିଗ୍ ଆରମ୍ଭ ହେବା ପରେ ସବୁ ଖେଳ ଏହାକୁ ଗ୍ରହଣ କରିନେଇଛନ୍ତି। ଏବେ ପ୍ରାୟ ସମସ୍ତ ଲୋକପ୍ରିୟ ଖେଳରେ ଫ୍ରାଞ୍ଚାଇଜ୍ ଭିତ୍ତିକ ପେସାଦାର ଲିଗ୍ ଭାରତରେ ଖେଳାଯାଉଛି। ଏହି ଖେଳର ମାଲିକାନା ନେବାକୁ ଭାରତରେ ତାରକା ଏବଂ ଶିଳ୍ପପତିଙ୍କ ବେଶ ଆଗ୍ରହ ରହିଛି। ଏବେ ଟେନିସ ବଲ କ୍ରିକେଟର ଲୋକପ୍ରିୟତା ମଧ୍ୟ ବୃଦ୍ଧି ପାଇଛି। କ୍ରିକେଟ ଅପେକ୍ଷା ଏହି ଖେଳକୁ ଅଧିକ ଯୁବପିଢ଼ି ଓ ବୟସସ୍କ ବ୍ୟକ୍ତି ବିଶେଷ ମଧ୍ୟ ଖେଳୁଛନ୍ତି। ଟି-୨୦ ବା ୨୦ ଓଭର ବିଶିଷ୍ଟ ଇଣ୍ଡିଆନ ଟେନିସ ପ୍ରିମିୟର (ଆଇଏସ୍‌ପିଏଲ) ଖେଳ ଏବେ ଭାରତରେ ଆରମ୍ଭ ହେବାକୁ ଯାଉଛି। ଏଥିରେ ୬ଟି ଫ୍ରାଞ୍ଚାଇଜ୍‌ଭିତ୍ତିକ ଦଳ ଅଂଶଗ୍ରହଣ କରିବେ। ଏହି ୬ଟି ଦଳକୁ ଭାରତୀୟ ଚଳଚ୍ଚିତ୍ର ଜଗତର ସୁପରଷ୍ଟାର କବ୍‌ଜା କରିଛନ୍ତି। ସହରଭିତ୍ତିରେ ଦଳର ନାମକରଣ କରାଯାଇଛି। ସୁପରଷ୍ଟାର ଅମିତାଭ ବଚ୍ଚନ ମୁମ୍ବାଇ ଦଳର, ଅକ୍ଷୟ କୁମାର ଶ୍ରୀନଗର ଦଳର, ହିତ୍ରିକ ରୋଶନ ବେଙ୍ଗାଲୁରୁ ଦଳର, ଦକ୍ଷିଣ ସୁପରଷ୍ଟାର ସୁରିଆ ଚେନ୍ନାଇ ଦଳର, ରାମଚରଣ ହାଇଦ୍ରାବାଦ୍ ଦଳର ମାଲିକାନା ନେଇଛନ୍ତି। କରୀନା କପୁର ଓ ସୈଫ ଅଲୀ ଖାନ୍ ବାକିଥିବା କୋଲକାତା ଦର ମାଲିକାନା ପାଇଛନ୍ତି। ଭାରତରେ ଏହି ତାରକା ଫ୍ରାଞ୍ଚାଇଜ୍ ମାଲିକଙ୍କ ଅନେକ କ୍ରେଜ୍ ରହିଛି। ଟେନିସ ବଲ୍‌ରେ ଖେଳାଯିବାକୁ ଥିବା ଏହି ଟୁର୍ଣ୍ଣାମେଣ୍ଟ ମୁମ୍ବାଇରେ ମାର୍ଚ୍ଚ ୨ରୁ ୧୯ ତାରିଖଯାଏ ଖେଳାଯିବ। ଏଥିରେ ମୋଟ ୧୯ଟି ମ୍ୟାଚ୍ ଖେଳାଯିବାର କାର୍ଯ୍ୟକ୍ରମ ରହିଛି। ଏହା ପ୍ରକୃତ କ୍ରିକେଟ ଖେଳ ହୋଇ ନ ଥିଲେ ମଧ୍ୟ ତାରକାଖଚିତ ମାଲିକାନାରେ ଏହି ଟୁର୍ଣ୍ଣାମେଣ୍ଟ ରହିଥିବାରୁ କିଛି ଖେଳାଳି ଉପକୃତ ହେବା ନିଶ୍ଚିତ। ଏହା ମଧ୍ୟ କ୍ରିକେଟ ଖେଳିପାରୁ ନ ଥିବା ଖେଳାଳିଙ୍କ ମଧ୍ୟରେ ଲୋକପ୍ରିୟ ହେବ ବୋଲି ନିଃସନ୍ଦେହରେ କୁହାଯାଇପାରେ। ■

ବଦଳିଲା ଡିଆର୍‌ଏସ୍ ନିୟମ

କ୍ରିକେଟ ଖେଳରେ ବୈଷୟିକ ଜ୍ଞାନର ପ୍ରୟୋଗ ଫଳରେ ଅନେକ ମନୁଷ୍ୟକୃତ ତ୍ରୁଟିରେ ସୁଧାର ଆସିଛି। ଏଥିରୁ ଖେଳାଳି ଓ ଦଳ ଗୁଡିକ ମଧ୍ୟ ଫାଇଦା ନେଉଛନ୍ତି। ଏଭଳି ଫାଇଦାକୁ ଏଡାଇବା ଲାଗି ଅନ୍ତର୍ଜାତୀୟ କ୍ରିକେଟ ପରିଷଦ (ଆଇସିସି) ଡିସିସନ ରିଭ୍ୟୁ ସିଷ୍ଟମ ବା ଡିଆର୍‌ଏସ ନିୟମରେ ପରିବର୍ତ୍ତନ ଆଣିଛନ୍ତି। ପରିବର୍ତ୍ତିତ ନିୟମ ଅନୁଯାୟୀ ଯଦି ୱିକେଟ ରକ୍ଷକ ଷ୍ଟମ୍ପିଂ ଲାଗି ଆବେଦନ କରନ୍ତି ତେବେ କେବଳ ଷ୍ଟମ୍ପିଂ ଲାଗି ନିଷ୍ପତ୍ତି ନିଆଯିବ। ପୂର୍ବରୁ ଏଥିରେ କଟ ବିହାଇଣ୍ଡକୁ ସାମିଲ କରାଯାଉଥିଲା। ଏବେ କଟବିହାଇଣ୍ଡ ଲାଗି ଅଲଗା ଡିଆର୍‌ଏସ୍‌ର ସହାୟତା ନେବାକୁ ହେବ। ଦ୍ୱିତୀୟ ନିୟମ ପରିବର୍ତ୍ତନ ହେଉଛି କନକସନ। ଯଦି ଜଣେ ଖେଳାଳି କନକସନ ନିୟମରେ ପରିବର୍ତ୍ତିତ ହେବାପୂର୍ବରୁ ବୋଲିଂ ଲାଗି ବାସନ୍ଦ ହୋଇଥାନ୍ତି, ତେବେ ବଦଳ ଖେଳାଳି ବୋଲିଂ କରିପାରିବେ ନାହିଁ। ଫଳରେ ଖେଳାଳି ବଦଳ କରିଥିବା ଦଳକୁ ଅଯଥାରେ ଫାଇଦା ମିଳିବ ନାହିଁ। ସେହିପରି ଏବେ ଜଣେ ଖେଳାଳି ଆହତ ହେଲେ ପଡ଼ିଆରେ ଚିକିତ୍ସା ହେଉ କିମ୍ବା ଆହତ ସମସ୍ୟା ଜାଣିବା ଲାଗି ୪ ମିନିଟ୍‌ରୁ ଅଧିକ ସମୟ ନେଇ ହେବ ନାହିଁ। ଯଦି ଖେଳାଳି ଜଣଙ୍କ ଏହି ୪ ମିନିଟ୍‌ରେ ଠିକ୍ ହୋଇ ନପାରନ୍ତି, ତେବେ ସେ ରିଟାୟର୍ଡ ହର୍ଟ ହୋଇ ବାହାରକୁ ଆସିବେ। କିନ୍ତୁ ସେ ଯଦି ଶେଷ ଯୋଡିଭାବେ ବ୍ୟାଟିଂ କରୁଥିବେ ସେ ସମ୍ପର୍କରେ କିଛି କୁହାଯାଇନାହିଁ। ଏହି ପରିବର୍ତ୍ତିତ ନିୟମ ଦଳକୁ ଅଯଥା ଫାଇଦାରୁ ରକ୍ଷା କରିବ ବୋଲି ଆଇସିସି ପକ୍ଷରୁ କୁହାଯାଇଛି। ■

■ ଲାଲବାଗ କୂଳସାହିରେ ଅଭାବନୀୟ ଘଟଣା

ନାଳରେ ବୁଡ଼ି ଭାଇ-ଭଉଣୀ ମୃତ

ଦଶରଥପୁର/କର୍ଯ୍ୟାଁଗୋଲା,୬।୧(ସମିସ): ଦଶରଥପୁର ବ୍ଲକ୍ ତଥା ମଙ୍ଗଳପୁର ଥାନା ଅନ୍ତର୍ଗତ ଲାଲବାଗ କୂଳସାହି ଗ୍ରାମରେ ଏକ ଅଭାବନୀୟ ଘଟଣା ଘଟିଛି। ନାଳରେ ବୁଡ଼ି ସମ୍ପର୍କୀୟ ଭାଇ-ଭଉଣୀ ପ୍ରାଣ ହରାଇଛନ୍ତି। ମୃତକଦ୍ୱୟ କୂଳସାହି ଗ୍ରାମର ମାନସ ଜେନାଙ୍କ ପୁଅ କାହ୍ନା ଜେନା(୩) ଓ ମିଥୁନ୍ ଜେନାଙ୍କ ଝିଅ ରୁପା ଜେନା (୨)। ସୂଚନା ମୁତାବକ, ଆଜି ଦିନ ପ୍ରାୟ ୧ଟା ବେଳେ ୨ ପରିବାର ରୋଷେଇରେ ବ୍ୟସ୍ତ ଥିବା ବେଳେ ଭାଇ-ଭଉଣୀ ଖେଳୁଖେଳୁ ନିକଟସ୍ଥ ନାଳରେ ପଡ଼ି ଯାଇଥିଲେ। ଦୀର୍ଘ ସମୟ ପର୍ଯ୍ୟନ୍ତ ନ ଫେରିବାରୁ ପରିବାରଲୋକେ ବ୍ୟସ୍ତ ହୋଇ ବିଭିନ୍ନ ଆଡ଼େ ଖୋଜାଖୋଜି କରିଥିଲେ। ଶିଶୁଦ୍ୱୟ ନାଳ ନିକଟରେ ଖେଳୁଥିବା ସ୍ଥାନୀୟ ଜଣେ ମହିଳାଙ୍କଠାରୁ ସୂଚନା ପାଇ ପରିବାରଲୋକ ନାଳରେ ଖୋଜାଖୋଜି କରି ଦୁହିଁଙ୍କୁ ଉଦ୍ଧାର କରିଥିଲେ। ସେମାନଙ୍କୁ ପ୍ରଥମେ ମଙ୍ଗଳପୁର ଗୋଷ୍ଠୀ ସ୍ୱାସ୍ଥ୍ୟକେନ୍ଦ୍ର ଓ ପରେ ଯାଜପୁର ଜିଲ୍ଲା ମୁଖ୍ୟ ଚିକିତ୍ସାଳୟରେ ଭର୍ତ୍ତି କରାଯାଇଥିଲା। କିନ୍ତୁ ଡାକ୍ତର ଦୁହିଁଙ୍କୁ ମୃତ ଘୋଷଣା କରିଥିଲେ। ଏହି ଖବର ପ୍ରଚାରିତ ହେବା ପରେ ସ୍ଥାନୀୟ ଅଞ୍ଚଳରେ ଗଭୀର ଶୋକ ପ୍ରକାଶ ପାଇଛି। ମଙ୍ଗଳପୁର ଥାନା ପୁଲିସ ମୃତଦେହ ଜବତ କରି ବ୍ୟବଚ୍ଛେଦ ପାଇଁ ପଠାଇଛି।

■ ଆୟ ବହିର୍ଭୂତ ସମ୍ପତ୍ତି ଠୁଳ ମାମଲା

ପୂର୍ବତନ ଔଷଧ ନିରୀକ୍ଷକଙ୍କୁ ୨ବର୍ଷ ଜେଲ୍

ବ୍ରହ୍ମପୁର,୬।୧(ସମିସ): ଏକ ଆୟ ବର୍ହିଭୂତ ସମ୍ପତ୍ତି ଠୁଳ ମାମଲାର ବିଚାର କରି ଶନିବାର ବ୍ରହ୍ମପୁର ସ୍ୱତନ୍ତ୍ର ଭିଜିଲାନ୍ସ କୋର୍ଟ ବିଚାରପତି ଡାଃ ଅରୁଣ କୁମାର ସାହୁ ଅଭିଯୁକ୍ତ ତଥା ପୂର୍ବତନ ଔଷଧ ନିରୀକ୍ଷକଙ୍କୁ ଦୋଷୀ ସାବ୍ୟସ୍ତ କରିବା ସହ ୨ବର୍ଷ ଜେଲ୍ ଦଣ୍ଡରେ ଦଣ୍ଡିତ କରିଛନ୍ତି। ଦୋଷୀଜଣଙ୍କ ହେଲେ, ଗଞ୍ଜାମ ଜିଲ୍ଲା ଛତ୍ରପୁରର ପୂର୍ବତନ ଔଷଧ ନିରୀକ୍ଷକ ରବିଚନ୍ଦ୍ର ପଣ୍ଡା। ଏହାସହ ୧୦ ହଜାର ଟଙ୍କା ଜରିମାନା ଦେବାକୁ କୋର୍ଟ ନିର୍ଦ୍ଦେଶ ଦେଇଛନ୍ତି। ଜରିମାନା ଅନାଦେୟ ଅଧିକ ୩ ମାସ ସଶ୍ରମ କାରାଦଣ୍ଡ ଭୋଗିବାକୁ ରାୟରେ ନିର୍ଦ୍ଦେଶ ରହିଛି। ରବିଚନ୍ଦ୍ରଙ୍କ ପେନ୍‌ସନ ବନ୍ଦ କରିବାକୁ ସରକାରଙ୍କୁ ସୁପାରିଶ କରାଯିବ ବୋଲି ଭିଜିଲାନ୍ସ ବିଭାଗ ପକ୍ଷରୁ ସୂଚନା ମିଳିଛି। ସୂଚନାଯୋଗ୍ୟ, ୨୦୦୭ ମସିହାଠାରୁ ରବିଚନ୍ଦ୍ର ଛତ୍ରପୁରରେ ଔଷଧ ନିରୀକ୍ଷକ ଭାବେ କାର୍ଯ୍ୟ କରୁଥିଲେ। ତାଙ୍କ ନାମରେ ଆୟ ବର୍ହିଭୂତ ସମ୍ପତ୍ତି ଠୁଳ ନେଇ ଅଭିଯୋଗ ଆସିବାରୁ ଭିଜିଲାନ୍ସ ବିଭାଗ ପକ୍ଷରୁ ରବିଚନ୍ଦ୍ରଙ୍କ କାର୍ଯ୍ୟାଳୟ, ବାସଭବନ ସମେତ ବିଭିନ୍ନ ସ୍ଥାନରେ ଚଢ଼ଉ କରାଯାଇଥିଲା। ଚଢ଼ଉ ବେଳେ ରବିଚନ୍ଦ୍ରଙ୍କଠାରୁ ୧୬ଲକ୍ଷ ୧୨ହଜାର ୮୮୧ ଟଙ୍କାର ଆୟ ବର୍ହିଭୂତ ସମ୍ପତ୍ତି ଠାବ ହୋଇଥିଲା। ଏ ନେଇ ବ୍ରହ୍ମପୁର ଭିଜିଲାନ୍ସ ଏକ ମାମଲା ରୁଜୁ କରି ରବିଚନ୍ଦ୍ରଙ୍କୁ କୋର୍ଟଚାଲାଣ କରିଥିଲା। ସରକାରଙ୍କ ପକ୍ଷରୁ ପିପି ସୁରେନ୍ଦ୍ର ପଣ୍ଡା ମକଦ୍ଦମା ପରିଚାଳନା କରୁଥିଲେ।

ପ୍ରଶିକ୍ଷଣ ଶେଷ ପରେ ୪୮ ଜଣ ଦେୱାନୀ ନ୍ୟାୟାଧୀଶଙ୍କ ଶପଥ ଗ୍ରହଣ

କଟକ,୬।୧(ସମିସ): ବିଚାର ବିଭାଗୀୟ ଅଧିକାରୀମାନେ ସେମାନଙ୍କ ଉତ୍ତରଦାୟିତ୍ୱ ଠିକ୍ ଭାବେ ନିର୍ବାହ କରିବା ଉଚିତ। ବିଚାର ବିଭାଗୀୟ ଅଧିକାରୀ ଭାବେ ଅବସ୍ଥାପିତ ହେବା ଏକ ସାଧାରଣ ବୃତ୍ତି ନୁହେଁ, ବରଂ ଏହା ଜ୍ଞାନ ଆହରଣର ଏକ ନିରବଚ୍ଛିନ୍ନ ପ୍ରକ୍ରିୟା। ବିଚାର ପ୍ରକ୍ରିୟାରେ ସାମିଲ ଥିବା ବେଳେ କେହି ନିଜର ବ୍ୟକ୍ତିଗତ ଜୀବନ କିମ୍ବା ପାରିବାରିକ ସ୍ଥିତି ଦ୍ୱାରା ପ୍ରଭାବିତ ନହେବାକୁ ହାଇକୋର୍ଟ କାର୍ଯ୍ୟକାରୀ ମୁଖ୍ୟ ବିଚାରପତି ଜଷ୍ଟିସ ଡ. ବିଦ୍ୟୁତ ରଞ୍ଜନ ଷଡଙ୍ଗୀ ଆହ୍ୱାନ ଦେଇଛନ୍ତି। ଆଜି ଜୁଡିସିଆଲ ଏକାଡେମିସ୍ଥିତ ଗତିକୃଷ୍ଣ ମେମୋରିଆଲ ହଲ୍‌ଠାରେ ୨୦୨୧ବ୍ୟାଚ୍‌ର ୪୮ଜଣ ଶିକ୍ଷାନବୀଶ ଦେୱାନୀ ନ୍ୟାୟାଧୀଶ(ସିଭିଲ ଜଜ୍) ଜୁନିଅର ଡିଭିଜନ୍‌ଙ୍କ ପ୍ରଶିକ୍ଷଣର ଉଦ୍‌ଯାପନ ଉତ୍ସବରେ ମୁଖ୍ୟ ଅତିଥି ଜଷ୍ଟିସ୍ ଷଡ଼ଙ୍ଗୀ ଉଦବୋଧନ ଦେଇ ଏହା କହିଛନ୍ତି। ଏହି ଅବସରରେ ସଫଳତାର ସହ ଉତ୍ତୀର୍ଣ୍ଣ ହୋଇଥିବା ଏହି ସିଭିଲ ଜଜ୍‌ମାନଙ୍କୁ କାର୍ଯ୍ୟକାରୀ ମୁଖ୍ୟ ବିଚାରପତି ଶପଥ ପାଠ କରାଇଥିଲେ। ଜୁଡିସିଆଲ ଏକାଡେମି ଓ ତାଲିମ କମିଟିର ଅଧକ୍ଷ ତଥା ବିଚାରପତି ଜଷ୍ଟିସ ଦେବବ୍ରତ ଦାଶ ପ୍ରଶିକ୍ଷଣର ଲକ୍ଷ୍ୟ ସମ୍ପର୍କରେ ଆଲୋକପାତ କରିଥିଲେ। କାର୍ଯ୍ୟକ୍ରମରେ ବିଚାରପତି ଜଷ୍ଟିସ କୃଷ୍ଣରାମ ମହାପାତ୍ର, ଜଷ୍ଟିସ୍ ଆନନ୍ଦ ଚନ୍ଦ୍ର ବେହେରା, ଜଷ୍ଟିସ୍ ଗୌରୀଶଙ୍କର ଶତପଥୀ ପ୍ରମୁଖ ଉପସ୍ଥିତ ଥିଲେ। ଜଷ୍ଟିସ୍ ସଞ୍ଜୀବ କୁମାର ପାଣିଗ୍ରାହୀ ଧନ୍ୟବାଦ ପ୍ରଦାନ କରି ନବନିଯୁକ୍ତ ଦେୱାନୀ ନ୍ୟାୟାଧୀଶମାନଙ୍କୁ ଅଭିନନ୍ଦନ ଜଣାଇଥିଲେ। ଏହି ଅବସରରେ ପ୍ରଶିକ୍ଷଣ ସମାପ୍ତ କରିଥିବା ସିଭିଲ ଜଜ୍‌ମାନଙ୍କୁ, ବ୍ୟାଜ୍, ପ୍ରଶିକ୍ଷଣ ପାଠ୍ୟପୁସ୍ତିକା ଓ ପ୍ରମାଣପତ୍ର ଆଦି ପ୍ରଦାନ କରାଯାଇଥିଲା।

କୃଷି ଭବନରେ ଖୋଲିବ 'ଶିଶୁ ପ୍ରଯତ୍ନ ପ୍ରକୋଷ୍ଠ'

ଭୁବନେଶ୍ୱର,୬।୧(ସମିସ): ରାଜ୍ୟ କୃଷି ଭବନରେ ଖୋଲିବ ଶିଶୁ ପ୍ରଯତ୍ନ ପ୍ରକୋଷ୍ଠ ବା କ୍ରେଚ୍। କୃଷି ଭବନରେ କାର୍ଯ୍ୟରତ କର୍ମଚାରୀଙ୍କ ସୁବିଧା ପାଇଁ ଚଳିତ ବର୍ଷଠାରୁ ଏହି ବ୍ୟବସ୍ଥା କରାଯିବ। କ୍ରେଚ୍ ସୁବିଧା ଚାହୁଥିବା କର୍ମଚାରୀମାନେ ଏଠାରେ ଥରେ ପଞ୍ଜୀକରଣ ଫି' ଦେବା ସହ ମାସିକ ଧାର୍ଯ୍ୟ ଟଙ୍କା ଦେଇ ନିଜର ୬ମାସରୁ ୬ବର୍ଷ ବୟସର ପିଲାମାନଙ୍କୁ ରଖିପାରିବେ।

କର୍ମଚାରୀଙ୍କୁ ରହିବନି ଶିଶୁଙ୍କ ଦାୟିତ୍ୱ ଚିନ୍ତା

ଏହି କ୍ରେଚ୍ ସକାଳ ସାଢ଼େ ୯ଟାରୁ ସନ୍ଧ୍ୟା ୭ଟା ପର୍ଯ୍ୟନ୍ତ ଖୋଲା ରହିବ। ଉକ୍ତ ସମୟରେ ମଧ୍ୟରେ ଅଭିଭାବକମାନେ ନିଜ ପିଲାଙ୍କୁ ଏଠାରେ ରଖିପାରିବେ।

ମହିଳା କର୍ମଚାରୀମାନେ ଛୋଟ ପିଲାଙ୍କୁ ନେଇ କାର୍ଯ୍ୟାଳୟରେ କାମ କରିବା କିମ୍ବା ଏକାକୀ ଘରେ ଛାଡ଼ିବା ସମ୍ଭବପର ନୁହେଁ। ତେଣୁ ସରକାର ପ୍ରଥମେ ଲୋକସେବା ଭବନ ପରିସରରେ କ୍ରେଚ୍ ବ୍ୟବସ୍ଥା ଆରମ୍ଭ କରାଇଥିଲେ। ସେହି କ୍ରମରେ ଖୁବ୍‌ଶୀଘ୍ର ଏହି ସୁବିଧା କୃଷି ଭବନର କର୍ମଚାରୀ ପାଇବେ। ସବୁ କର୍ମଚାରୀ ଯେଭଳି ଏହାର ସୁବିଧା ନେଇପାରିବ, ସେଥିପାଇଁ ବ୍ୟାପକ ସଚେତନତା ପ୍ରତି ଧ୍ୟାନ ଦିଆଯିବ। ତେବେ ଏହି କ୍ରେଚ୍ କେବଳ ସରକାରୀ କର୍ମଚାରୀଙ୍କ ପିଲାଙ୍କ ପାଇଁ ଉଦ୍ଦିଷ୍ଟ ରହିବ। ସରକାରୀ ଛୁଟିଦିନ ବ୍ୟତୀତ ଅନ୍ୟ ସବୁଦିନ ଏହା ଖୋଲା ରହିବ। ଅଭିଭାବକମାନେ ଯେତେବେଳେ ଚାହିଁବେ କ୍ରେଚ୍‌କୁ ଯାଇ ସେମାନଙ୍କ ପିଲାଙ୍କୁ ଦେଖିବାର ସୁଯୋଗ ଦିଆଯିବ। ତେବେ ସୁରକ୍ଷା ଦୃଷ୍ଟିରୁ ଅଭିଭାବକଙ୍କ ବ୍ୟତୀତ ଅନ୍ୟ କେହି ଏହି କ୍ରେଚ୍ ଭିତରକୁ ପ୍ରବେଶ କରିପାରିବେ ନାହିଁ। ଖୁବ୍‌ଶୀଘ୍ର ବିଭାଗ ପକ୍ଷରୁ ଏହାର ପରିଚାଳନା ପାଇଁ ମାର୍ଗଦର୍ଶିକା ଜାରି କରାଯିବ।

ଖୋର୍ଦ୍ଧା-ବଲାଙ୍ଗୀର ରେଳପଥରେ ଅଗ୍ରଗତି

ଦଶପଲ୍ଲାକୁ ଗଡ଼ିଲା ରେଳ

ଦଶପଲ୍ଲା,୬।୧(ସମିସ): ଦୀର୍ଘ ପ୍ରତୀକ୍ଷାର ଅନ୍ତ ଘଟିଛି। ନୟାଗଡ଼ ଜିଲ୍ଲା ଦଶପଲ୍ଲାକୁ ଆଜିଠାରୁ ରେଳ ଚଳାଚଳ ଶୁଭାରମ୍ଭ ହୋଇଛି। କେନ୍ଦ୍ର ରେଳମନ୍ତ୍ରୀ ଅଶ୍ୱିନୀ ବୈଷ୍ଣବ ପତାକା ଦେଖାଇ ଏହାକୁ ଶୁଭାରମ୍ଭ କରିଛନ୍ତି। ଫଳରେ ଖୋର୍ଦ୍ଧା-ବଲାଙ୍ଗିର ରେଳପଥ ଆଉ ପାଦେ ଅଗ୍ରଗତି କରିଛି। ଏହାସହ

ବହୁପ୍ରତୀକ୍ଷିତ ଦଶପଲ୍ଲା ରେଳ ଷ୍ଟେସନ୍ ମଧ୍ୟ ଲୋକାର୍ପିତ ହୋଇଛି। ରେଳମନ୍ତ୍ରୀ ଶ୍ରୀ ବୈଷ୍ଣବ ଏହାର ଲୋକାର୍ପଣ କରିଛନ୍ତି। ଏବେ ଦଶପଲ୍ଲାରୁ ୪ଟି ଟ୍ରେନ୍ ଚଳାଚଳ କରିବ। ୨ଟି ପାସେଞ୍ଜର୍ ଏବଂ ଗୋଟିଏ ଲେଖାଏଁ ଏକ୍ସପ୍ରେସ୍ ଓ ମେମୁ ଦଶପଲ୍ଲାକୁ ନିୟମିତ ରେଳସେବା ଯୋଗାଇଦେବ।

ଏହି ଅବସରରେ ମନ୍ତ୍ରୀ ଶ୍ରୀ ବୈଷ୍ଣବ କହିଥିଲେ ଯେ ଖୁବ୍‌ଶୀଘ୍ର ବଲାଙ୍ଗିର ପର୍ଯ୍ୟନ୍ତ ରେଳ ଚଳାଚଳ କରିବ, ଏଥିରେ କୌଣସି ବାଧା ଉପୁଜିବ ନାହିଁ। ଅନ୍ୟତମ ଅତିଥି କନ୍ଧମାଳ ସାଂସଦ ଡ. ଅଚ୍ୟୁତ ସାମନ୍ତ ନିଜ ସଂସଦୀୟ କ୍ଷେତ୍ର ଦଶପଲ୍ଲାକୁ ରେଳ ସଂଯୋଗ ଏକ ଐତିହାସିକ ଆହ୍ୱାନର ପୂରଣ ହୋଇଛି ବୋଲି କହିଥିଲେ। କନ୍ଧମାଳ ଜିଲ୍ଲାକୁ ରେଳ ସଂଯୋଗ ନିମନ୍ତେ ସେ ଦାବି କରିଥିଲେ। ସ୍ଥାନୀୟ ବିଧାୟକ ରମେଶ ବେହେରା କହିଥିଲେ ଯେ ଦଶପଲ୍ଲା ପାଇଁ ଆଜି ଏକ ସ୍ମରଣୀୟ ଦିବସ। ଏହି ପ୍ରକଳ୍ପରେ ରାଜ୍ୟ ସରକାରଙ୍କ ସହଯୋଗ ଓ ସହଭାଗିତା ଉପରେ ସେ ବିସ୍ତୃତ ବ୍ୟାଖ୍ୟା କରିଥିଲେ। ବିଜେପି ନେତା ସୁକାନ୍ତ ପାଣିଗ୍ରାହୀ, ପୂର୍ବତନ ବିଧାୟକ ପୂର୍ଣ୍ଣଚନ୍ଦ୍ର ନାୟକ ମଞ୍ଚାସୀନ ଥିଲେ।

ଖୋର୍ଦ୍ଧା-ବଲାଙ୍ଗିର ରେଳ ପ୍ରକଳ୍ପ ଅନ୍ତର୍ଗତ ଖୋର୍ଦ୍ଧାରୋଡ୍‌ଠାରୁ ନୂଆଗାଁ ପର୍ଯ୍ୟନ୍ତ ୯୨ କିଲୋମିଟର ଟ୍ରାକ୍‌ରେ ରେଳ ଚଳାଚଳ ସ୍ୱାଭାବିକ ହୋଇଥିବା ବେଳେ ବର୍ତ୍ତମାନ ନୂଆଗାଁ ଷ୍ଟେସନଠାରୁ ଦଶପଲ୍ଲା ଷ୍ଟେସନ ପର୍ଯ୍ୟନ୍ତ ଅଧିକ ପ୍ରାୟ ୧୫ କିଲୋମିଟର ରେଳ ଲାଇନ କାର୍ଯ୍ୟକ୍ଷମ ହୋଇଛି। ସେପଟେ ବଲାଙ୍ଗିରରୁ ସୋନପୁର ବିଛୁପାଲି ପର୍ଯ୍ୟନ୍ତ ଟ୍ରେନ ଚଳାଚଳ ସ୍ୱାଭାବିକ ହୋଇଥିବା ବେଳେ ଚଳିତ ବର୍ଷ ମାର୍ଚ୍ଚ ସୁଦ୍ଧା ବୌଦ୍ଧ ଜିଲ୍ଲା ପୁରୁଣା କଟକ ପର୍ଯ୍ୟନ୍ତ ଟ୍ରେନ୍ ଗଡ଼ାଇବାକୁ ଲକ୍ଷ୍ୟ ରହିଛି।

ଶିମିଳିପାଳରେ ୩ ଦିନିଆ କୁମ୍ଭୀର ଗଣନା ଆରମ୍ଭ

ବାରିପଦା,୬।୧(ସମିସ): ଶିମିଳିପାଳ ଅଭୟାରଣ୍ୟରେ ଶନିବାରଠାରୁ କୁମ୍ଭୀର ଗଣନା ଆରମ୍ଭ ହୋଇଛି। ଜାନୁଆରୀ ୬ ରୁ ୮ ତାରିଖ ପର୍ଯ୍ୟନ୍ତ ଏହି ଗଣନା ପ୍ରକ୍ରିୟା ଜାରି ରହିବ ବୋଲି ଶିମିଳିପାଳ ବ୍ୟାଘ୍ର ସଂରକ୍ଷଣ ପ୍ରକଳ୍ପ କ୍ଷେତ୍ର ନିର୍ଦ୍ଦେଶକଙ୍କ କାର୍ଯ୍ୟାଳୟ ପକ୍ଷରୁ ସୂଚନା ଦିଆଯାଇଛି। କୁମ୍ଭୀର ଗଣନା ପ୍ରକ୍ରିୟାରେ ଶିମିଳିପାଳ ଅଭୟାରଣ୍ୟ ଓ ଶିମିଳିପାଳ ପାଦଦେଶରେ ଥିବା ନଦୀ ଓ ନାଳଗୁଡ଼ିକରେ କରାଯିବ ବୋଲି ଶିମିଳିପାଳ ବ୍ୟାଘ୍ର ସଂରକ୍ଷଣ ପ୍ରକଳ୍ପର ଭାରପ୍ରାପ୍ତ କ୍ଷେତ୍ର ନିର୍ଦ୍ଦେଶକ ତଥା ଆଞ୍ଚଳିକ ମୁଖ୍ୟ ବନ ସଂରକ୍ଷକ ଡ. ପ୍ରକାଶ ଚାନ୍ଦ ଗୋଗିନେନୀ କହିଛନ୍ତି।

ୱେଷ୍ଟ ଦେଓନଦୀ, ଇଷ୍ଟ ଦେଓନଦୀ, ଖଇରି ନଦୀ, ଖଡ଼ଖାଇ ନଦୀ, ଠକଠକି ନଦୀ, ସାଳନ୍ଦୀ, ଖଡ଼ଖାଇ ନାଳ, ବୁଢ଼ାବଳଙ୍ଗ ନଦୀକୂଳ ଆଦି ସହ ରାମତୀର୍ଥସ୍ଥିତ କୁମ୍ଭୀର ପ୍ରଜନନ କେନ୍ଦ୍ରକୁ ମିଶାଇ ମୋଟ ୨୬ଟି ବିସ୍ତାରିତ ସ୍ଥାନରେ କୁମ୍ଭୀର ଗଣନା ହେଉଛି। ଶିମିଳିପାଳ ଓ ଆଖପାଖ ଅଞ୍ଚଳରେ ଗୋମୁହାଁ ପ୍ରଜାତିର କୁମ୍ଭୀର ଦେଖାଯାଇଥାନ୍ତି। ଉକ୍ତ ଗଣନାରେ ଉତ୍ତର ଶିମିଳିପାଳରେ ୭ଟି ଓ ଦକ୍ଷିଣ ଶିମିଳିପାଳରେ ୯ଟି ରେଞ୍ଜ ସାମିଲ ହୋଇଛି। ପ୍ରତି ରେଞ୍ଜ ପାଇଁ ଗୋଟିଏ ଲେଖାଏଁ ଟିମ୍ କରାଯାଇଛି। ପ୍ରତି ଟିମ୍‌ରେ ରେଞ୍ଜର୍, ଫରେଷ୍ଟର୍ ଓ କର୍ମଚାରୀଙ୍କୁ ନେଇ ୭ଜଣ ଲେଖାଏଁ ରହିବେ। ସମୁଦାୟ ୨୦୦ଜଣରୁ ଊର୍ଦ୍ଧ୍ୱ କର୍ମଚାରୀ ଗଣନା କାର୍ଯ୍ୟରେ ନିୟୋଜିତ ରହିଛନ୍ତି।

ତେବେ ଚଳିତ ବର୍ଷ ଗଣନାରେ କୁମ୍ଭୀରଙ୍କ ସଂଖ୍ୟା ବୃଦ୍ଧି ପାଇବା ନେଇ ବନ ବିଭାଗ ପକ୍ଷରୁ ଆଶାବ୍ୟକ୍ତ କରାଯାଇଛି। ଏ ନେଇ ବନ କର୍ମଚାରୀଙ୍କୁ ଗଣନା ପୂର୍ବରୁ ବିଶେଷ ଭାବରେ ତାଲିମ୍ ପ୍ରଦାନ କରାଯାଇଛି। ସୂଚନାଯୋଗ୍ୟ, ଶିମିଳିପାଳ ଅଭୟାରଣ୍ୟରେ ସମୁଦ୍ର ପତ୍ତନଠାରୁ ସର୍ବୋଚ୍ଚସ୍ତରରେ ମଗର ପ୍ରଜାତିର କୁମ୍ଭୀର ରହିଥାନ୍ତି; ଏହା ଏକ ବିରଳ ଘଟଣା।

CBSE BOARD EXAMINATION (2023-24)
PROBABLE QUESTION PAPER
CLASS-X, SUB- ODIA

ବିଭାଗ-କ

୧. **ଅନୁଚ୍ଛେଦଟି ପଢି ପ୍ରଶ୍ନଗୁଡିକର ଉତ୍ତର ଲେଖ ।** (୨×୫=୧୦)

ସ୍ୱାଧୀନତା ସଂଗ୍ରାମର ଛାତିଥରା କାହାଣୀ ଆଜିର ପିଲାମାନେ ପୁସ୍ତକରୁ ପଢ଼ିଛନ୍ତି , କିନ୍ତୁ ଅଙ୍ଗେ ନିଭେଇ ନାହାଁନ୍ତି । ଆମ ଭାରତ ବର୍ଷକୁ ସ୍ୱାଧୀନ କରିବା ପାଇଁ ସଂଗ୍ରାମୀମାନେ ନିଜର ସୁଖର ସଂସାରକୁ ବିପନ୍ନ କରି କିପରି ଅତୁଳନୀୟ ତ୍ୟାଗ କରିଥିଲେ , ତାହା ଶୁଣିଲେ ସେମାନଙ୍କ ମନରେ ଗର୍ବ ଆସେ । ସେମାନେ ଜାତୀୟତାବାଦୀ ଚେତନାରେ ଉଦବୁଦ୍ଧ ହୋଇ ସଂଗ୍ରାମୀମାନଙ୍କ ଗୁଣଗାନ କରନ୍ତି । ଏହି ଗୁଣଗାନ ସେହି ଦିବଂଗତ ଆତ୍ମା ପ୍ରତି ପ୍ରକୃତ ସମ୍ମାନ ବୋଲି ମନେ କରାଯାଏ । ସମୟର ଡ଼ାକ ମଣିଷକୁ ସାଧାରଣ ତେଲଲୁଣର ସଂସାରରୁ ଊର୍ଦ୍ଧ୍ୱକୁ ନେଇଯାଏ । ସାର୍ବଜନୀନ ରାଷ୍ଟ୍ରୀୟ ଚେତନାର ସ୍ରୋତରେ ନିଜକୁ ଭସାଇ ପାରିଲେ ଜୀବନ ସାର୍ଥକ ହେବ ବୋଲି ସେ ଭାବେ । ଏହି ଭାବନା ହିଁ ବାସ୍ତବ ଦେଶପ୍ରେମ । ଦେଶପ୍ରେମୀ ହେଉଛନ୍ତି ଆମପାଇଁ ଚିରନମସ୍ୟ । ସେମାନେ ଜନନୀ , ଜନ୍ମଭୂମି ପାଇଁ ସର୍ବସ୍ୱ ତ୍ୟାଗ କରିଛନ୍ତି । ଯେଉଁ ସୁଜଳା ସୁଫଳା ଶସ୍ୟଶ୍ୟାମଳା ଜନ୍ମମାଟିର ବକ୍ଷରେ ଆମେ ଆଜି ଖେଳିବୁଲୁଛୁ, ସେ ମାଟିର ସୁରକ୍ଷା ହୋଇପାରିଛି ସେଇ ସଂଗ୍ରାମୀମାନଙ୍କ ରକ୍ତରେ । ସେଇ ରକ୍ତକୁ ମାଟି ମାଆ ବିଜୟର ତିଳକ ଭାବେ ଗ୍ରହଣ କରିଛି । ସେ ଦିନ ଆମ ହାତରେ ନଥିଲା । ଆଜି କିନ୍ତୁ ଅଛି ସେଦିନର ଗୌରବମୟ ଇତିହାସ । ଏହି ଇତିହାସ ଆମ ପାଇଁ ପ୍ରେରଣାର ଉତ୍ସ ହେବା ଉଚିତ୍ ।

କ) କେଉଁ କଥା ପିଲାମାନେ ଅଙ୍ଗେ ନିଭେଇ ନାହାଁନ୍ତି ?

ଖ) ଭାରତବର୍ଷକୁ ସ୍ୱାଧୀନ କରିବା ପାଇଁ ସଂଗ୍ରାମୀମାନେ କ'ଣ କରିଥିଲେ ?

ଗ) କେଉଁଟି ହେଉଛି ଦିବଂଗତ ଆତ୍ମା ପାଇଁ ପ୍ରକୃତ ସମ୍ମାନ ?

ଘ) କ'ଣ କରିପାରିଲେ ଜୀବନ ସାର୍ଥକ ହୋଇପାରିବ ?

ଙ) ଇତିହାସ ଆମ ପାଇଁ କଣ ?

ବିଭାଗ-ଖ

୨. **ଯେକୌଣସି ଗୋଟିଏ ରଚନା ଲେଖ ।** (୬×୧=୬)

କ) ଜଳ ପ୍ରଦୂଷଣ ଓ ତା'ର ପ୍ରତିକାର ଖ) ପୁସ୍ତକ ମେଳା ଗ) କ୍ରୀଡାର ଉପଯୋଗିତା

୩. **ଯେକୌଣସି ଗୋଟିଏ ଲେଖ ।** (୬×୧=୬)

କ) "ଶିକ୍ଷାର ଉପଯୋଗିତା" ଶୀର୍ଷକଟିକୁ ସ୍ଥାନୀୟ ଖବରକାଗଜରେ ପ୍ରକାଶିତ କରିବା ପାଇଁ ସମ୍ପାଦକଙ୍କ ନିକଟକୁ ପତ୍ର ।

ଖ) "ଯୋଗର ଆବଶ୍ୟକତା ବିଷୟରେ ଜାଣିବା" ଶୀର୍ଷକଟିକୁ ସ୍ଥାନୀୟ ଖବରକାଗଜରେ ପ୍ରକାଶିତ କରିବା ପାଇଁ ସମ୍ପାଦକଙ୍କ ନିକଟକୁ ପତ୍ର ।

ବିଭାଗ-ଗ

୪. **ନିର୍ଦ୍ଦେଶ ଅନୁସାରେ ଉତ୍ତର ଲେଖ ।**

କ) ବଙ୍ଗଜାଶ୍ରୀ କିମ୍ବା ରାମକେରୀ ଛନ୍ଦ ବିଷୟରେ ଯତିପାତ ଦେଇ ଉଦାହରଣ ସହ ଲେଖ । (୪)

ଖ) ଅଶୁଦ୍ଧି ସଂଶୋଧନ କରି ଲେଖ ।(ଯେକୌଣସି ୨ଟିର) (୨)

ସାହାର୍ଯ୍ୟ , ବିଶ, ମୀନତୀ

ଗ) ରୂଢିଗୁଡିକ ବ୍ୟବହାର କରି ବାକ୍ୟ ଗଠନ କର । (ଯେକୌଣସି ୨ଟିର) (୨)

ଗୋବର ଗଣେଶ, ବଣ ବିଛୁଆତି , ଅହିନକୁଳ ସମ୍ପର୍କ

ଘ) ନିର୍ଦ୍ଦେଶ ଅନୁସାରେ ବାକ୍ୟ ବଦଳାଇ ଲେଖ (ଯେକୌଣସି ୨ଟିର) (୨)

୧) ଯେତେବେଳେ ବିପଦ ଆସେ , ସେତେବେଳେ ଠକ ବନ୍ଧୁମାନେ ପାଖରୁ ଚାଲିଯାଆନ୍ତି । (ସରଳ ବାକ୍ୟ)

୨) ବାଦଲ ମିଛ କହିବାରୁ ଦଣ୍ଡ ପାଇଲା । (ଜଟିଳ ବାକ୍ୟ)

୩) ଅଜା ଆସିବାରୁ ଆମେମାନେ ବରୁଣେଇ ବୁଲିବାକୁ ଗଲୁ । (ଯୌଗିକ ବାକ୍ୟରେ ପରିଣତ କର)

ବିଭାଗ-ଘ

୫. **ଗଦ୍ୟରୁ ଯେକୌଣସି ଗୋଟିଏ ସରଳାର୍ଥ ଲେଖ ।** (୫×୧=୫)

କ) ସେହି ମୋର ମାତା, ଧାତ୍ରୀ ଓ ଶିକ୍ଷୟିତ୍ରୀ ।

ଖ) ଭୋକିଲା ଲୋକଙ୍କ ଦୁଃଖକୁ ନିଜ ଆଖିରେ ଦେଖି ତାଙ୍କ ହୃଦୟ ବିଗଳିତ ହେଲା ।

୬. **ଗଦ୍ୟ ବିଭାଗରୁ ସଂକ୍ଷେପରେ ଯେକୌଣସି ୩ଟିର ଉତ୍ତର ଲେଖ ।** (୨×୩=୬)

କ) ଦେଶଭକ୍ତ ବୋଲି କାହାକୁ କୁହାଯାଇ ପାରିବ ନାହିଁ?

ଖ) ବିବେକାନନ୍ଦଙ୍କର ଅସଲ ଶକ୍ତି କ'ଣ ?

ଗ) କିଭଳି ଲୋକ ଜୀବନ ଯୁଦ୍ଧରେ ଦିଗ୍ ବିଜୟୀ ବୀର ବୋଲି ପରିଚିତ ହୁଏ ?

ଘ) ଭାରତୀୟ ସଭ୍ୟତାର ଆଦର୍ଶ କହିଲେ କଣ ବୁଝ ?

୭. **ଗଦ୍ୟ ବିଭାଗରୁ ବନ୍ଧନୀ ମଧ୍ୟରୁ ସଠିକ ଉତ୍ତର ବାଛି ଲେଖ ।** (୧×୧୦=୧୦)

କ) ଜନ୍ମଭୂମିକୁ ଫେରିଯିବାକୁ ଲେଖକଙ୍କ ପାଖରେ କେଉଁ ସାହସ ନାହିଁ ?

୧)ଭୌତିକ ୨)ନୈତିକ ୩)ଜୈବିକ ୪)ଅହେତୁକ

ଖ) କେଉଁ ସୁଖ ପ୍ରକୃତ ସୁଖ ନୁହେଁ ?

୧)ସ୍ୱଳ୍ପ ୨)ବୈଷୟିକ

ବରୋଦା ବିପକ୍ଷରେ ଏକା ଲଢ଼ିଲେ ଗୋବିନ୍ଦ ପୋଦ୍ଦାର

ପ୍ରଥମ ପାଳିରେ ଓଡ଼ିଶା ୧୭୩ ରନ୍‌ରେ ପଛୁଆ

ଭୁବନେଶ୍ୱର, ୬।୧ (ସମିସ)

ବରୋଦା ବିପକ୍ଷ ରଣଜୀ ମ୍ୟାଚ୍‌ରେ ଓଡ଼ିଶା ନିରାଶା ଜନକ ବ୍ୟାଟିଂ ପ୍ରଦର୍ଶନ କରିଛି। ବରୋଦାର ମୋତିବାଗ ଷ୍ଟାଡିୟମ୍‌ରେ ଚାଲିଥିବା ଏହି ମ୍ୟାଚ୍‌ର ଦ୍ୱିତୀୟ ଦିନରେ ଓଡ଼ିଶା ପ୍ରଥମ ପାଳିରେ ମାତ୍ର ୧୭୮ ରନ୍ କରି ଅଲଆଉଟ ହୋଇଯାଇଛି। ଦଳ ପକ୍ଷରୁ ବରିଷ୍ଠ ବ୍ୟାଟର ତଥା ପୂର୍ବତନ ଅଧିନାୟକ ଗୋବିନ୍ଦ ପୋଦ୍ଦାର ଏକାକୀ ଲଢୁଆ ବ୍ୟାଟିଂ ପ୍ରଦର୍ଶନ କରି ୬୮ ରନ୍ କରିଛନ୍ତି। ପୂର୍ବରୁ ବରୋଦା ପ୍ରଥମ ପାଳିରେ ୩୫୧ ରନ୍ କରିଥିଲା। ଫଳରେ ପ୍ରଥମ ପାଳିରେ ଦଳ ୧୭୩ ରନ୍‌ରେ ଆଗୁଆ ରହିଥିଲେ ମଧ୍ୟ ଓଡ଼ିଶାକୁ ଫଲୋଅନ ନ ଦେଇ ଦ୍ୱିତୀୟ ପାଳିରେ ବ୍ୟାଟିଂ କରିଥିଲା। ଦ୍ୱିତୀୟ ଦିନ ଖେଳ ଶେଷ ବେଳକୁ ବରୋଦା ଦ୍ୱିତୀୟ ପାଳିରେ ୧ ୱିକେଟ ହରାଇ ୪୩ ରନ୍ ସଂଗ୍ରହ କରିନେଇଛି। ଏହା ଫଳରେ ଖେଳ ଆଉ ଦୁଇ ଦିନ ବାକିଥିଲାବେଳେ ବରୋଦା ନିକଟରେ ୯ଟି ଦ୍ୱିତୀୟ ପାଳି ୱିକେଟ ବାକିଥାଇ ୨୧୬ ରନ୍‌ରେ ଆଗୁଆ ରହିବା ସହ ସ୍ଥିତି ସୁଦୃଢ଼ କରିଛି।

ପୂର୍ବରୁ ଦ୍ୱିତୀୟ ଦିନ ସକାଳେ ବରୋଦାକୁ ପ୍ରଥମ ପାଳିରେ ୩୫୧ ରନ୍‌ରେ ସୀମିତ ରଖିବା ପରେ ଚଳିତ ସିଜନରେ ଓଡ଼ିଶା ପ୍ରଥମଥର ଲାଗି ବ୍ୟାଟିଂ କରିଥିଲା। ପ୍ରଥମଥର ଦଳର ନେତୃତ୍ୱ ନେଇଥିବା ଓପନର ଶାନ୍ତନୁ ମିଶ୍ର

ଗୋବିନ୍ଦ ପୋଦ୍ଦାର-୬୮

ଅତ୍ୟନ୍ତ ସତର୍କତାର ସହ ଖେଳିଥିଲେ। କିନ୍ତୁ ଅନ୍ୟ ପଟେ ଜଣଙ୍କ ପରେ ଜଣେ ବ୍ୟାଟର ଆଉଟ ହୋଇଯାଇଥିଲେ । ଯାହା ଫଳରେ ଦଳ ୪୨ ରନ୍‌ରେ ୪ ୱିକେଟ ହରାଇଥିଲା। ଆଉଟ ହୋଇଥିବା ୪ଜଣ ବ୍ୟାଟର ମିଳିତଭାବେ ୧୯ ରନ୍ କରିଥିଲେ। ସେମାନଙ୍କ ମଧ୍ୟରୁ ଅନୁରାଗ ଷଡଙ୍ଗୀ ୫, ସନ୍ଦୀପ ପଟ୍ଟନାୟକ ୮, ଶୁଭ୍ରାଂଶୁ ସେନାପତି ୪ ଓ କାର୍ତ୍ତିକ ବିଶ୍ୱାଳ ୨ ରନ୍ କରିବାକୁ ସମର୍ଥ ହୋଇଥିଲେ। ଗୋଟିଏ ପଟେ ଶାନ୍ତନୁ ମିଶ୍ର ଧୈର୍ଯ୍ୟର ସହ ଖେଳୁଥିଲାବେଳେ ଗୋବିନ୍ଦ ପୋଦ୍ଦାରଙ୍କ ରୂପରେ ତାଙ୍କୁ ଜଣେ ଭଲ ପାର୍ଟନର ମିଳିଥିଲା। ଉଭୟ ଖେଳାଳି ୫ମ ୱିକେଟ ଭାଗିଦାରୀରୁ ୬୫ ରନ୍ ଉଠାଇ ବିପର୍ଯ୍ୟୟର ଧାରାକୁ ଅଟକାଇଥିଲେ। ଶାନ୍ତୁନୁ ୪୫ ରନ୍ କରି ୫ମ ଖେଳାଳି ଭାବେ ଆଉଟ ହେବା ପରେ ଗୋବିନ୍ଦ ମଧ୍ୟ ତାଙ୍କୁ ପିଛା କରିଥିଲେ। ଦଳୀୟ ସ୍କୋର ୧୦୭ ରନ୍ ଥିଲାବେଳେ ଗୋବିନ୍ଦ ୬୮ ରନ୍‌କରି ଆଉଟ ହୋଇଯାଇଥିଲେ। ସେ ମୋଟ ୧୨୧ ବଲ୍ ଖେଳି ୯ ଚୌକା ସହ ରଣଜୀ ଜୀବନର ୮ମ ଅର୍ଦ୍ଧଶତକ ହାସଲ କରିଥିଲେ। ଅନ୍ୟମାନଙ୍କ ମଧ୍ୟରେ ସୂର୍ଯ୍ୟକୁମାର ପ୍ରଧାନ ତୃତୀୟ ଖେଳାଳିଭାବେ ଦୁଇ ଅଙ୍କରେ ପହଞ୍ଚିଥିଲେ । ସେ ୪୧ ବଲ୍‌ରେ ୩ ଚୌକା ଓ ୧ଛକା ସହ ୨୭ ରନ୍ କରିଥିଲେ। ଏଠାରେ ରଣଜୀ ତଥା ପ୍ରଥମଶ୍ରେଣୀ କ୍ରିକେଟରେ ପଦାର୍ପଣକରିଥିବା ଯୁବ ୱିକେଟରକ୍ଷକ ବ୍ୟାଟର ଆଶୀର୍ବାଦ ସ୍ୱାଇଁଙ୍କଠାରୁ ଅନେକ ଆଶା କରାଯାଉଥିଲେ ମଧ୍ୟ ସେ ମାତ୍ର ୨ ରନ୍ କରିବାକୁ ସମର୍ଥ ହୋଇଥିଲେ। ବରୋଦା ପକ୍ଷରୁ ଭେଟେରାନ ପେସ୍ ବୋଲର ଅତୀତ ସେଠ୍ ସର୍ବାଧିକ ୩ଟି ୱିକେଟ ନେଇଥିଲେ। ଦୁଇ ସ୍ପିନର ଭାର୍ଗବ ଭଟ୍ଟ ଓ ନିନାଦ ରାଥୱା ୨ଟି ଲେଖାଏଁ ୱିକେଟ ପାଇଥିଲେ।

ପୂର୍ବରୁ ବରୋଦା ଦଳ ତାହାର ଅସମାପ୍ତ ପ୍ରଥମ ପାଳି ୬ ୱିକେଟରେ ୩୨୨ରୁ ଖେଳ ଆରମ୍ଭ କରି ୩୫୧ ରନ୍‌ରେ ଅଲଆଉଟ ହୋଇଥିଲା। ପୂର୍ବଦିନର ୯୪ ରନ୍‌ରେ ଅପରାଜିତଥିବା

ରାଜେଶ ମହାନ୍ତି-୪/୭୪

ୱିକେଟରକ୍ଷକ ମିତେଶ ପଟେଲ ଏଠାରେ ଜୀବନର ପ୍ରଥମ ଶତକ ହାସଲ କରିଥିଲେ। ସେ ୧୫୧ ବଲ୍‌ରେ ୧୩୬ ରନ୍ କରି ରାଜେଶ ମହାନ୍ତିଙ୍କ ଦ୍ୱିତୀୟ ଶିକାର ବନିଥିଲେ। ଅତୀତ ସେଠ ଆଉ ଗୋଟିଏ ରନ୍ ଯୋଗ କରି ୫୭ ରନ୍‌ରେ ଆଉଟ ହୋଇଥିଲେ। ଓଡ଼ିଶା ପକ୍ଷରୁ ରାଜେଶ ମହାନ୍ତି ସର୍ବାଧିକ ୪ଟି, ସୂର୍ଯ୍ୟକାନ୍ତ ପ୍ରଧାନ ୨ଟି ୱିକେଟ ପାଇଥିଲେ। ଦେବବ୍ରତ ପ୍ରଧାନ, ଜୟନ୍ତ ବେହେରା ଓ ଗୋବିନ୍ଦ ପୋଦ୍ଦାରଙ୍କୁ ଗୋଟିଏ ଲେଖାଏଁ ୱିକେଟ ମିଳିଥିଲା।

ବିଚ୍ ସ୍ପୋର୍ଟ୍ସ ଫେଷ୍ଟିଭାଲରେ ଭାଗନେବ ଓଡ଼ିଶା ଫୁଟ୍‌ବଲ୍ ଦଳ

ଭୁବନେଶ୍ୱର, ୬।୧ (ସମିସ): କେନ୍ଦ୍ର ଶାସିତ ଅଞ୍ଚଳ ଦାଦ୍ରା ଆଣ୍ଡ ନଗର ହାବେଲୀ ଏବଂ ଡାମନ ଓ ଡିଉ (ଡିଏନ୍‌ଏଚ୍‌ଡିଡି) ସରକାରଙ୍କ ଆନୁକୂଲ୍ୟରେ ଶୁକ୍ରବାରଠାରୁ ବିଚ୍ ସ୍ପୋର୍ଟ୍ସ ଫେଷ୍ଟିଭାଲ ଆରମ୍ଭ ହୋଇଯାଇଛି। ଏଥିରେ ଓଡ଼ିଶାର ୨୧ ବର୍ଷରୁ କମ୍ ସବ୍କର୍ (ଫୁଟ୍‌ବଲ) ଟିମ୍ ଅଂଶଗ୍ରହଣ କରିବାକୁ ଡିଉ ଅଭିମୁଖେ ଯାତ୍ରା କରିଛି। ଜାନୁଆରୀ ୧୧ ପର୍ଯ୍ୟନ୍ତ ଚାଲିବାକୁ ଥିବା ଏହି ପ୍ରତିଯୋଗିତାରେ ଓଡ଼ିଶା ସବ୍କର ଦଳ ଗ୍ରୁପ୍-ବି'ରେ ଗୋଆ, ଲକ୍ଷାଦୀପ ଓ ମହାରାଷ୍ଟ୍ର ସହ ସ୍ଥାନ ପାଇଛି। ସେହିଭଳି ଗ୍ରୁପ୍-ଏ'ରେ ଆଣ୍ଡାମାନ ନିକୋବର, ଗୁଜରାଟ, ରାଜସ୍ଥାନ ଓ ଡିଏନ୍‌ଏଚ୍‌ଡିଡି ଦଳ ରହିଛନ୍ତି। ଓଡ଼ିଶା ଏହାର ପ୍ରଥମ ମ୍ୟାଚରେ ରବିବାର ଗୋଆକୁ ଭେଟିବ। ନିପେନ୍ଦ୍ର କୁମାର ଦାସ ଓଡ଼ିଶା ଦଳର ମୁଖ୍ୟ ପ୍ରଶିକ୍ଷକ ରହିଛନ୍ତି।

ଓଡ଼ିଶା ଦଳ: ଅଶୋକ ବାଗ୍, ଅନିଶ କାନ୍ଦୁଲନା, ସଚିନ କୁମାର ମଲ୍ଲିକ, ରଜନୀ ଭୂମିଜ, ମାନସ ରଞ୍ଜନ ମୁଖୀ, ସୀତାରାମ ଟୁଡୁ, ତୁଷାର ମହନ୍ତୋ, ଅବିନାଶ ସାମଲ, କ୍ଷେତ୍ରମୋହନ କାଛୁ, ସୁଶାନ୍ତ ସେଠୀ, ଯଦୁନାଥ ହାଁସଦା ଓ ସମୟ କୁମାର ବାସ୍କେ।

ରଣଜୀ ଟ୍ରଫି ଦ୍ୱିତୀୟ ଦିନ

ପୂଜାରାଙ୍କ ୬୧ତମ ପ୍ରଥମ ଶ୍ରେଣୀ ଶତକ

ନୂଆଦିଲ୍ଲୀ, ୬।୧ (ଏଜେନ୍ସି)

ବିସିସିଆଇ ଆନୁକୂଲ୍ୟରେ ଆରମ୍ଭ ହୋଇଥିବା ଭାରତୀୟ ଘରୋଇ କ୍ରିକେଟ୍‌ର ସର୍ବଶ୍ରେଷ୍ଠ ପ୍ରତିଯୋଗିତା ୮୯ତମ ରଣଜୀ ଟ୍ରଫିର ପ୍ରଥମ ରାଉଣ୍ଡର ଦ୍ୱିତୀୟ ଦିବସ ଖେଳ ଶନିବାର ଅନୁଷ୍ଠିତ ହୋଇଯାଇଛି। ଏଥିରେ ଦୁଇ ଅନ୍ତର୍ଜାତୀୟ ତାରକା ଚେତେଶ୍ୱର ପୂଜାରା ଓ ଦେବଦତ୍ତ ପାଡିକଲ୍‌ଙ୍କ ଶତକ ଦିବସର ଉଲ୍ଲେଖନୀୟ ଘଟଣା ରହିଥିଲା।

ରାଜକୋଟରେ ଏଲିଟ୍ ଗ୍ରୁପ୍-ଏ'ରେ ଖେଳାଯାଇଥିବା ମ୍ୟାଚରେ ଝାଡ଼ଖଣ୍ଡର ପ୍ରଥମ ପାଳି ସ୍କୋର ୧୪୨ ରନ ଜବାବରେ ଘରୋଇ ସୌରାଷ୍ଟ୍ର ଦ୍ୱିତୀୟ ଦିନ ଷ୍ଟମ୍ପ୍ସ ସୁଦ୍ଧା ୪ ୱିକେଟ୍‌ରେ ୪୦୬ ରନର ବିଶାଳ ସ୍କୋର କରିଛି। ଭାରତୀୟ ଦଳରୁ ବାଦ୍ ପଡ଼ିଥିବା ଟେଷ୍ଟ ସ୍ପେଶାଲିଷ୍ଟ ଚେତେଶ୍ୱର ପୂଜାରା ୧୫୭ ରନର ଅପରାଜିତ ପାଳି ଖେଳି ଦଳକୁ ବଡ଼ ସ୍କୋର ଦେବାରେ ପ୍ରମୁଖ ଭୂମିକା ଗ୍ରହଣ କରିଛନ୍ତି। ୨୩୯ ବଲ୍‌ର ଏହି ପାଳିରେ ସେ ୧୯ ଚୌକା ମାରିଛନ୍ତି। ପ୍ରଥମ ଶ୍ରେଣୀ କ୍ରିକେଟ୍‌ରେ ପୂଜାରାଙ୍କ ମଧ୍ୟ ଏହା ୬୧ତମ ଶତକ। ହାତରେ ୪ ୱିକେଟ୍ ବଳକା ଥାଇ ସୌରାଷ୍ଟ୍ର ୨୬୪ ରନରେ ଅଗ୍ରଣୀ ହାସଲ କରିଛି।

ପାଣ୍ଡେ, ପାଡ଼ିକଲ୍, ବାୱନେଙ୍କ ଚମକ

ମନିଷ ପାଣ୍ଡେ

ସେହିଭଳି ସୋଲୋପୁରର ଇନ୍ଦିରା ଗାନ୍ଧୀ ଷ୍ଟାଡିୟମରେ ମଣିପୁର ବିପକ୍ଷରେ ଚାଲିଥିବା ମୁକାବିଲାରେ ଘରୋଇ ମହାରାଷ୍ଟ୍ର ଦୃଢ଼ ସ୍ଥିତିରେ ରହିଛି। ମଣିପୁରର ୧୩୭ ରନ ଜବାବରେ ମହାରାଷ୍ଟ୍ର ଅଙ୍କିତ ବାୱନେଙ୍କ ୧୫୩ ରନ ସହାୟତାରେ ପ୍ରଥମ ପାଳିରେ ୩୨୦ ରନରେ ଅଲ୍‌ଆଉଟ୍

ଚେତେଶ୍ୱର ପୂଜାରା

ହୋଇଯାଇଛି। ଜବାବରେ ୮୩ ରନ ପଛରେ ଥାଇ ୨ୟ ପାଳି ଆରମ୍ଭ କରିଥିବା ମଣିପୁର ୪ ୱିକେଟ୍‌ରେ ୮୫ ରନ କରି ବିପର୍ଯ୍ୟୟର ସମ୍ମୁଖୀନ ହୋଇଛି। ହୁବଲୀରେ ପଞ୍ଜାବ ବିପକ୍ଷରେ କର୍ଣ୍ଣାଟକ ଦମ୍‌ଦାର ବ୍ୟାଟିଂ କରିଛି। ପଞ୍ଜାର ପ୍ରଥମ ପାଳି ସ୍କୋର ୧୫୨ ରନର ଜବାବରେ କର୍ଣ୍ଣାଟକ ଶନିବାର ସୁଦ୍ଧା ୬ ୱିକେଟ୍‌ରେ ୪୬୧ ରନ କରିଛି। ଦଳ ପକ୍ଷରୁ ଦେବଦତ୍ତ ପାଡିକଲ ୧୯୩ ଓ ମନୀଷ ପାଣ୍ଡେ ୧୧୮ ରନର ଶତକୀୟ ପାଳି ଖେଳିଛନ୍ତି। ଆହୁରି ୩ ଦିନ ଖେଳ ବାକିଥିବାବେଳେ କର୍ଣ୍ଣାଟକ ୩୦୯ ରନରେ ଅଗ୍ରଣୀ ଲାଭ କରିଛି।

ଗୌରବଙ୍କୁ ୭ ୱିକେଟ୍:

ଅପରପକ୍ଷରେ ଅରୁଣ ଜେଟଲୀ ଷ୍ଟାଡିୟମରେ ପୁଡୁଚେରୀ ବିପକ୍ଷରେ ଘରୋଇ ଦିଲ୍ଲୀ ଦଳ ବ୍ୟାଟିଂ ବିପର୍ଯ୍ୟୟର ସମ୍ମୁଖୀନ ହୋଇଛି। ଡାହାଣହାତୀ ଦ୍ରୁତ ବୋଲର ଗୌରବ ଯାଦବଙ୍କୁ ସାମ୍ନା କରି ନ ପାରି ଦିଲ୍ଲୀ ପ୍ରଥମ ପାଳିରେ ୧୪୮ ରନରେ ଅଲ୍‌ଆଉଟ୍ ହୋଇଯାଇଛି। ଗୌରବଙ୍କୁ ୭ ୱିକେଟ୍ ମିଳିଛି। ଜବାବରେ ପୁଡୁଚେରୀ ପ୍ରଥମ ପାଳି ଆରମ୍ଭ କରି ଷ୍ଟମ୍ପ୍ସ ସୁଦ୍ଧା ୨ ୱିକେଟ୍‌ରେ ୧୧୩ ରନ କରିଛି। ୮ ୱିକେଟ୍ ବଳକା ଥାଇ ପୁଡୁଚେରୀ ମାତ୍ର ୩୫ ରନ ପଛରେ ରହିଛି।

ଓଡ଼ିଶା ଓମେନ୍ସ ଲିଗ୍ ଉଦ୍‌ଯାପିତ

ନୀତା ଫୁଟ୍‌ବଲ ଏକାଡେମୀ ଚାମ୍ପିଅନ

ନୀତା ଫୁଟ୍‌ବଲ ଏକାଡେମୀ

ଓଜିପି ଦଳ

ଭୁବନେଶ୍ୱର, ୬।୧ (ସମିସ)

ଫୁଟ୍‌ବଲ ଆସୋସିଏସନ ଅଫ୍ ଓଡ଼ିଶା (ଫାଓ) ଓ ରାଜ୍ୟ ସରକାରଙ୍କ କ୍ରୀଡ଼ା ବିଭାଗର ମିଳିତ ଆନୁକୂଲ୍ୟରେ ଚାଲିଥିବା ଓଡ଼ିଶା ଓମେନ୍ସ ଲିଗ୍ (ଓଡବ୍ଲ୍ୟୁଏଲ୍) ଶନିବାର ଉଦ୍‌ଯାପିତ ହୋଇଯାଇଛି। ଶନିବାର ଖେଳାଯାଇଥିବା ଶେଷ ଲିଗ୍ ମ୍ୟାଚରେ ନୀତା ଫୁଟ୍‌ବଲ ଏକାଡେମୀ ୫-୦ ଗୋଲରେ ଏକପାଖିଆ ଭାବେ ସ୍ପୋର୍ଟ୍ସ ଓଡ଼ିଶାକୁ ପରାସ୍ତ କରିଛି। ଏଥିସହ ପଏଣ୍ଟ ଟେବଲ୍ ଆଧାରରେ ନୀତା ଫୁଟ୍‌ବଲ ଏକାଡେମୀ ଚାମ୍ପିଅନ ଓ ଓଡ଼ିଶା ସରକାରୀ ପ୍ରେସ (ଓଜିପି) ରନର୍ସଅପ୍ ହୋଇଛି। ସେହିଭଳି ଇଣ୍ଡିଆନ ଓମେନ୍ସ ଲିଗ୍ (ଆଇଡବ୍ଲ୍ୟୁଏଲ୍) ଦ୍ୱିତୀୟ ଡିଭିଜନ ପ୍ରତିଯୋଗିତାକୁ ମଧ୍ୟ ନୀତା ଫୁଟ୍‌ବଲ ଏକାଡେମୀ ଯୋଗ୍ୟତା ଅର୍ଜନ କରିଛି। ଓଡ଼ିଶା ମହିଳା ଲିଗ୍ ଫୁଟ୍‌ବଲ ପ୍ରତିଯୋଗିତାର ଚଳିତ ସଂସ୍କରଣରେ ୬ଟି ଟିମ୍ ଅଂଶଗ୍ରହଣ କରିଥିଲେ ଏବଂ ୩୦ ଲିଗ୍ ମ୍ୟାଚ୍ ଖେଳାଯାଇଥିଲା। ଶେଷରେ ପଏଣ୍ଟ ଆଧାରରେ ଚାମ୍ପିଅନ ଓ ରନର୍ସଅପ୍ ବଛା ଯାଇଥିଲା। ନିକଟ ଭବିଷ୍ୟତରେ ଏକ ସ୍ୱତନ୍ତ୍ର ଉତ୍ସବରେ ଚାମ୍ପିଅନ ଦଳକୁ ଟ୍ରଫି ସହ ୨୫ ହଜାର ଟଙ୍କା ଏବଂ ରନର୍ସଅପ୍ ଦଳକୁ ଟ୍ରଫି ସହ ୧୫ ହଜାର ଟଙ୍କା ପୁରସ୍କାର ଆକାରରେ ଦିଆଯିବ ବୋଲି ଫାଓ ପକ୍ଷରୁ ସୂଚନା ଦିଆଯାଇଛି।

ପୂର୍ବାଞ୍ଚଳ ଆନ୍ତଃ ବିଶ୍ୱବିଦ୍ୟାଳୟ ମହିଳା ଭଲିବଲ୍

ଆଦାମସ୍ ଚାମ୍ପିଅନ; କିଟ୍ ରନର୍ସଅପ୍

ଭୁବନେଶ୍ୱର, ୬।୧ (ସମିସ)

କିଟ୍ ବିଶ୍ୱବିଦ୍ୟାଳୟସ୍ଥିତ ବିଜୁ ପଟ୍ଟନାୟକ ଇଣ୍ଡୋର ଷ୍ଟାଡିୟମରେ ଚାଲିଥିବା ପୂର୍ବାଞ୍ଚଳ ଆନ୍ତଃ ବିଶ୍ୱବିଦ୍ୟାଳୟ ମହିଳା ଭଲିବଲ୍ ପ୍ରତିଯୋଗିତା ଶନିବାର ଉଦ୍‌ଯାପିତ ହୋଇଯାଇଛି। କିସ୍ ବିଶ୍ୱବିଦ୍ୟାଳୟ ଓ ଭାରତୀୟ ବିଶ୍ୱବିଦ୍ୟାଳୟ ସଂଘ (ଏଆଇୟୁ)ର ମିଳିତ ଆନୁକୂଲ୍ୟରେ ଆୟୋଜିତ ଏହି ପ୍ରତିଯୋଗିତାରେ କୋଲକାତାର ଆଦାମସ୍ ବିଶ୍ୱବିଦ୍ୟାଳୟ ଚାମ୍ପିଅନ ହୋଇଛି। ଆଦାମସ୍ ସୁପର୍ ଲିଗ୍ ପର୍ଯ୍ୟାୟରେ ୩ ମ୍ୟାଚରୁ ୩ଟି ଯାକ ଜିତିଥିଲା। ସେହିଭଳି ଘରୋଇ କିଟ୍ ବିଶ୍ୱବିଦ୍ୟାଳୟ ୨ ମ୍ୟାଚ୍ ଜିତି ପ୍ରଥମ ରନର୍ସଅପ୍ ହୋଇଛି। ରବିଶଙ୍କର ଶୁକ୍ଳା ବିଶ୍ୱବିଦ୍ୟାଳୟ (ରାୟପୁର) ଓ ବର୍ଦ୍ଧମାନ ବିଶ୍ୱବିଦ୍ୟାଳୟ ଯଥାକ୍ରମେ ୨ୟ ରନର୍ସଅପ୍ ଓ ୪ର୍ଥ ସ୍ଥାନରେ ରହି ଅଭିଯାନ ଶେଷ କରିଛନ୍ତି। ଏଥିସହ ଏହି ୪ ଗୋଟି ଦଳ ଆଗାମୀ ସର୍ବଭାରତୀୟ ଆନ୍ତଃଜୋନ ମହିଳା ଭଲିବଲ୍ ପ୍ରତିଯୋଗିତାକୁ ଯୋଗ୍ୟତା ଲାଭ କରିଛନ୍ତି। ଏହି ପ୍ରତିଯୋଗିତା ଚଳିତ ମାସ ୯ରୁ ୧୩ ତାରିଖ ପର୍ଯ୍ୟନ୍ତ କିଟ୍ ବିଶ୍ୱବିଦ୍ୟାଳୟ ପରିସରରେ ଖେଳାଯିବ।

ଶନିବାର ଉଦ୍‌ଯାପନୀ ଉତ୍ସବରେ ବିଶିଷ୍ଟ କ୍ରୀଡ଼ା

ସଂଗଠକ ସତ୍ୟନାରାୟଣ ମିଶ୍ର, କିଟ୍ ଓ କିସ୍‌ର କ୍ରୀଡ଼ା ନିର୍ଦ୍ଦେଶକ ଡ. ଗଗନେନ୍ଦୁ ଦାଶ, କିସ୍‌ର ରେଜିଷ୍ଟର ପ୍ରଶାନ୍ତ କୁମାର ରାଉତରୟ, କିଟ୍‌ର ଉପକ୍ରୀଡ଼ା ନିର୍ଦ୍ଦେଶିକା ରଶ୍ମିତା ମହାନ୍ତି ଓ କିସ୍‌ର ଉପକ୍ରୀଡ଼ା ନିର୍ଦ୍ଦେଶକ ରୁଦ୍ରକେଶ ଜେନା ପ୍ରମୁଖ ଅତିଥି ଭାବେ ଯୋଗଦେଇଥିଲେ। ଏହି ଅବସରରେ କିଟ୍ ଓ କିସ୍‌ର ପ୍ରତିଷ୍ଠାତା ପ୍ରଫେସର ଅଚ୍ୟୁତ ସାମନ୍ତ ସର୍ବଭାରତୀୟ ପ୍ରତିଯୋଗିତାକୁ ଯୋଗ୍ୟତା ଅର୍ଜନ କରିଥିବା କିଟ୍ ମହିଳା ଭଲିବଲ୍ ଦଳକୁ ଅଭିନନ୍ଦନ ଜଣାଇଛନ୍ତି।

ରଣଜୀ ମ୍ୟାଚ୍: ଗ୍ରାଉଣ୍ଡକୁ ଆସିଲେ ବିହାରର ଦୁଇ ଦଳ

- ଗୋଟିଏ ଅଧ୍ୟକ୍ଷ ଓ ଦ୍ୱିତୀୟଟି ସମ୍ପାଦକଙ୍କର
- ଓଏସଡିଙ୍କ ଉପରେ ମରଣାନ୍ତକ ଆକ୍ରମଣ

ପାଟନା, ୬।୧(ଏଜେନ୍ସି): ଶୁକ୍ରବାରଠାରୁ ଏଠାରେ ବିହାର ଓ ମୁମ୍ବାଇ ମଧ୍ୟରେ ଆରମ୍ଭ ହୋଇଥିବା ରଣଜୀ ଟ୍ରଫି ମ୍ୟାଚ୍ ଏକ ଅଭାବନୀୟ ଘଟଣା ଦେଖିବାକୁ ମିଳିଥିଲା। ଏହି ମ୍ୟାଚ୍ ଖେଳିବାକୁ ବିହାରର ଦୁଇଟି ଭିନ୍ନ ଭିନ୍ନ ଦଳ ପଡିଆକୁ ଆସିଥିଲେ । ଗୋଟିଏ ଦଳ ବିହାର କ୍ରିକେଟ ଆସୋସିଏସନ (ବିସିଏ) ଅଧ୍ୟକ୍ଷ ଓ ଆଉ ଗୋଟିଏ ସମ୍ପାଦକଙ୍କ ଦ୍ୱାରା ଚୟନ ହୋଇଥିଲା। ଫଳରେ ମ୍ୟାଚ୍ ପୂର୍ବରୁ ବିବାଦୀୟ ସ୍ଥିତି ସୃଷ୍ଟି ହୋଇଥିଲା। ପୁଲିସ ସମ୍ପାଦକଙ୍କ ଦଳକୁ ଷ୍ଟାଡିୟମ ବାହାରେ ଫେରାଇବାକୁ ପ୍ରୟାସ କଲାବେଳେ ଅଜଣା ବ୍ୟକ୍ତିମାନେ ସ୍ୱତନ୍ତ୍ର କାର୍ଯ୍ୟରତ ଅଧିକାରୀ (ଓଏସଡି) ମନୋଜ କୁମାର ଉପରେ ମରଣାନ୍ତକ ଆକ୍ରମଣ କରିଥିଲେ। ତାଙ୍କ ଉପରେ ପଥର ମାଡ କରାଯାଇଥିଲା। ସ୍ଥାନୀୟ ମୋଇନ- ଉଲ ହକ୍ ଷ୍ଟାଡିୟମରେ ଏହି ଘଟଣା ଘଟିଥିଲା। ପ୍ରଥମେ ଦୁଇ ଦଳକୁ ପୁଲିସ ରୋକିଥିଲା। ପରେ ସମ୍ପାଦକଙ୍କ ଦଳକୁ ସେମାନଙ୍କ ବସରେ ବସାଇ ଫେରାଇ ଦିଆଯାଇଥିଲା। ଶେଷରେ ଅଧ୍ୟକ୍ଷ ରାକେଶ କୁମାର ତିୱାରୀଙ୍କ ଦ୍ୱାରା ଚୟନ ହୋଇଥିବା ଦଳକୁ ଖେଳିବାର ସୁଯୋଗ ଦିଆଯାଇଥିଲା। ଏହି ବିବାଦ ଫଳରେ ମ୍ୟାଚ୍ ଦେଢଘଣ୍ଟା ଡେରିରେ ଅର୍ଥାତ ୧୧ଟାରେ ଆରମ୍ଭ ହୋଇଥିଲା। ଓଏସ୍‌ଡି ଗୁରୁତର ଭାବେ ଆହତ ହୋଇଥିବାରୁ ତାଙ୍କର ଚିକିତ୍ସା କରାଯାଉଛି। ଦୋଷୀଙ୍କ ବିରୋଧରେ କଡ଼ା କାର୍ଯ୍ୟାନୁଷ୍ଠାନ ଗ୍ରହଣ କରାଯିବ ବୋଲି କୁହାଯାଇଛି।

କିମ୍ବଦନ୍ତୀ ବ୍ରାଜିଲ ଫୁଟ୍‌ବଲର୍ ଜଗାଲୋଙ୍କ ପରଲୋକ

ବ୍ରାସିଲିଆ, ୬।୧ (ଏଜେନ୍ସି)

ବ୍ରାଜିଲର କିମ୍ବଦନ୍ତୀ ଫୁଟ୍‌ବଲ ଖେଳାଳି ମାରିଓ ଜଗାଲୋଙ୍କ ଶନିବାର ବିୟୋଗ ଘଟିଛି। ମୃତ୍ୟୁବେଳକୁ ତାଙ୍କୁ ୯୨ ବର୍ଷ ହୋଇଥିଲା। ଖେଳାଳି ଓ ପ୍ରଶିକ୍ଷକ ଭାବେ ଜଗାଲୋ ୪ଟି ଫିଫା ବିଶ୍ୱକପ୍ ଟ୍ରଫି ଜିତିଛନ୍ତି। ତାଙ୍କ ବିୟୋଗରେ ବ୍ରାଜିଲ ଫୁଟ୍‌ବଲରେ ଶୋକର ଛାୟା ଖେଳିଯାଇଛି।

ଜଗାଲୋ ଜଣେ ଦକ୍ଷ ଅଗ୍ରଭାଗ ଖେଳାଳି ଥିଲେ। ୧୯୫୮ ଓ ୧୯୬୨ରେ କ୍ରମାଗତ ଫିଫା ବିଶ୍ୱକପ୍ ଟ୍ରଫି ଜିତିଥିବା ବ୍ରାଜିଲ ଦଳର ସେ ପ୍ରତିନିଧିତ୍ୱ କରିଥିଲେ। ୧୯୭୦ରେ ସେ ୩ୟଥର ଲାଗି ବିଶ୍ୱକପ୍ ଟ୍ରଫି ଜିତିଥିଲେ। ଏହାପରେ ୧୯୯୪ରେ ବିଶ୍ୱକପ୍ ବିଜୟୀ ବ୍ରାଜିଲ ଦଳର ସେ ସହାୟକ ପ୍ରଶିକ୍ଷକ ଭାବେ ଦାୟିତ୍ୱ ତୁଲାଇଥିଲେ। ବିଶ୍ୱକପ୍‌ର ପରବର୍ତ୍ତୀ ସଂସ୍କରଣ (୧୯୯୮)ରେ ଜଗାଲୋ ମୁଖ୍ୟ ପ୍ରଶିକ୍ଷକ ଥିବାବେଳେ ବ୍ରାଜିଲ ଫାଇନାଲରେ ଘରୋଇ ଫ୍ରାନ୍ସ ନିକଟରୁ ହାରି ଉପବିଜେତା ହୋଇଥିଲା। ସେ ବିଶ୍ୱର ପ୍ରଥମ ବ୍ୟକ୍ତି ଯିଏକି ଖେଳାଳି ଓ ପ୍ରଶିକ୍ଷକ ଭାବେ ଫିଫା ବିଶ୍ୱକପ୍ ଟ୍ରଫି ଜିତିବାର ବିରଳ ସୌଭାଗ୍ୟ ଲାଭ କରିଥିଲେ।

ଟେଷ୍ଟ ସିରିଜରେ ଅଷ୍ଟ୍ରେଲିଆର କ୍ଲିନ୍ ସ୍ୱୁଇପ୍

ପାକିସ୍ତାନ ୮ ୱିକେଟରେ ପରାସ୍ତ

ସିଡନୀ, ୬।୧(ଏଜେନ୍ସି)

ସ୍ଥାନୀୟ ସିଡ୍‌ନୀ କ୍ରିକେଟ ଗ୍ରାଉଣ୍ଡରେ ଅନୁଷ୍ଠିତ ପାକିସ୍ତାନ ବିପକ୍ଷ ତୃତୀୟ ତଥା ଅନ୍ତିମ ଟେଷ୍ଟ ମ୍ୟାଚ୍‌ରେ ଘରୋଇ ଅଷ୍ଟ୍ରେଲିଆ ଶନିବାର ୮ ୱିକେଟରେ ବିଜୟୀ ହୋଇଛି। ଫଳରେ ୩ ମ୍ୟାଚ

ରୋହିତ, ବିରାଟଙ୍କୁ ନେଇ ଦ୍ୱନ୍ଦ୍ୱରେ ଚୟନକର୍ତ୍ତା

ମୁମ୍ବାଇ, ୬।୧ (ଏଜେନ୍ସି)

ଆଫଗାନିସ୍ତାନ ବିପକ୍ଷ ୩ ମ୍ୟାଚ୍ ବିଶିଷ୍ଟ ଟି-୨୦ ସିରିଜ୍ ଆରମ୍ଭ ହେବାକୁ ଆଉ ମାତ୍ର ୫ ଦିନ ରହିଛି। କିନ୍ତୁ ଏବେ ସୁଦ୍ଧା ଭାରତୀୟ ଦଳ ଚୟନ କରାଯାଇ ପାରି ନାହିଁ। ଏହାର ମୁଖ୍ୟ କାରଣ ହେଲେ ରୋହିତ ଶର୍ମା ଓ ବିରାଟ କୋହଲି। ଏମାନଙ୍କୁ ଦଳରେ ସାମିଲ କରିବା ନେଇ ଦ୍ୱନ୍ଦ୍ୱରେ ଚନକର୍ତ୍ତା ରହିଥିବାରୁ ଦଳ ଚୟନ କରିବା ସମ୍ଭବ ହୋଇନାହିଁ। ଉଭୟ ବରିଷ୍ଠ ଖେଳାଳି ୩ଟି ଫର୍ମାଟରେ ଖେଳୁଛନ୍ତି। ଏଣୁ ଟି-୨୦ରେ ଖେଳିବା ନେଇ ସେମାନଙ୍କ ମତାମତ ଜାଣିବା ଲାଗି ଭାରତୀୟ କ୍ରିକେଟ ଦଳର ମୁଖ୍ୟ ଚୟନକର୍ତ୍ତା ଅଜିତ ଅଗରକର ଦକ୍ଷିଣ ଆଫ୍ରିକା ଯାଇଥିଲେ। ଉଭୟ ଭାରତ ପକ୍ଷରୁ ଖେଳିବା ଲାଗି ଇଚ୍ଛା ପ୍ରକାଶ କରିବାରୁ ଏଭଳି ସ୍ଥିତି ସୃଷ୍ଟି ହୋଇଛି। ଚଳିତବର୍ଷ ଆମେରିକା ଏବଂ ୱେଷ୍ଟଇଣ୍ଡିଜ୍‌ରେ ଟି-୨୦ ବିଶ୍ୱକପ୍ ଖେଳାଯିବ। ଏହି ମେଗା ଇଭେଣ୍ଟ ଲାଗି ଯୁବ ଖେଳାଳିଙ୍କୁ ସୁଯୋଗ ଦିଆଯିବ କିମ୍ବା ବରିଷ୍ଠ ଖେଳାଳିଙ୍କୁ ସାମିଲ କରାଯିବ ତାହାକୁ ନେଇ ଦ୍ୱନ୍ଦ୍ୱ ରହିବା ସ୍ୱାଭାବିକ୍। ଯୁବ ଖେଳାଳିଙ୍କୁ ଗୁରୁତ୍ୱ ଦେଲେ ଉଭୟ ରୋହିତ ଓ ବିରାଟଙ୍କୁ ବାଦ୍ ଦେବା କେବଳ ଚୟନକର୍ତ୍ତାଙ୍କ ପକ୍ଷେ ସମ୍ଭବ ନୁହେଁ। ଏଥିଲାଗି ସର୍ବଶକ୍ତିମାନ ବିସିସିଆଇ ସମ୍ପାଦକ ଜୟ ଶାହଙ୍କ ଅନୁମତି ଆବଶ୍ୟକ। ଦକ୍ଷିଣ ଆଫ୍ରିକାରୁ ଅଗରକର ଶନିବାର ଫେରିଛନ୍ତି। ଭାରତରେ ସମସ୍ତଙ୍କ ସହ ପରାମର୍ଶ କରିବା ପରେ ଆସନ୍ତା ୨୪ କିମ୍ବା ୪୮ ଘଣ୍ଟା ମଧ୍ୟରେ ଦଳ ଘୋଷଣା ହୋଇପାରେ ବୋଲି ଅନୁମାନ କରାଯାଉଛି।

ଏବେ ମୁଖ୍ୟ କଥା ହେଲା, ଯଦି ରୋହିତ ଓ ବିରାଟଙ୍କୁ ଦଳରେ ସାମିଲ କରାଯିବ, ତେବେ ଶୁବମାନ ଗିଲଙ୍କୁ ବାଦ୍ ଦେବାକୁ ହେବ। ରୋହିତଙ୍କ ସହ ଯଶସ୍ୱୀ ଜୟସ୍ୱାଲ ପାଳି ଆରମ୍ଭ କରିବେ। ଏଭଳି ସ୍ଥିତିରେ ସୂର୍ଯ୍ୟକୁମାର ଯାଦବ ଓ ହାର୍ଦ୍ଦିକ ପାଣ୍ଡ୍ୟା କେଉଁ ପୋଜିସନରେ ଖେଳିବେ ତାହାକୁ ନେଇ ଅଡୁଆ ସ୍ଥିତି ଉପୁଜିବ। ଶୁଣାକଥା ଯଦି ସତ ହୁଏ, ତେବେ ସୂର୍ଯ୍ୟକୁମାର ଓ ହାର୍ଦ୍ଦିକ ପୂରା ଫିଟ୍ ହୋଇ ନ ଥିବାରୁ ଏହି ସିରିଜ୍‌ରେ ଖେଳିବା ନେଇ ସନ୍ଦେହ ରହିଛି। ଏହା ଯଦି ସମ୍ଭବ ହୁଏ, ତେବେ ଭାରତୀୟ ଦଳ ଚୟନରେ କିଛିଟା ସୁବିଧା ହେବ। ଯଦି ସୂର୍ଯ୍ୟ ଓ ହାର୍ଦ୍ଦିକ ଦଳରେ ସ୍ଥାନ ପାଆନ୍ତି ତେବେ ଋତୁରାଜ ଗାଏକ୍ୱାଡ ଓ ଇଶାନ କିଶାନଙ୍କୁ ବାଦ୍ ଦିଆଯିବ। ରୋହିତ ଓ ବିରାଟ କ୍ରିକେଟର ଦୁଇଜଣ ଆମ୍ବାସଡର। ଆମେରିକାରେ ଖେଳାଯିବାକୁ ଥିବା ଟି-୨୦ ବିଶ୍ୱକପ୍ ଲାଗି ଉଭୟ ଖେଳାଳିଙ୍କୁ ବିରାଟ ବିରାଟ ହୋର୍ଡିଂ ଆମେରିକାରେ ଲଗାଯାଇଛି। ଏହା ମଧ୍ୟ ବିସିସିଆଇ ଓ ଚୟନକର୍ତ୍ତାଙ୍କ ଉପରେ ଚାପ ପକାଉଛି। ଉଭୟ ସୂର୍ଯ୍ୟ ଓ ହାର୍ଦ୍ଦିକ ବାଦ୍ ପଡ଼ିଲେ ଏହି ଦ୍ୱନ୍ଦ୍ୱର ସମାଧାନ ହୋଇଯାଇପାରେ। ଅବଶ୍ୟ ଟି-୨୦ ବିଶ୍ୱକପ୍‌ଦଳ ଚୟନ କରାଯିବା ବେଳେ ଆଇପିଏଲ୍‌ର ପ୍ରଦର୍ଶନକୁ ଗୁରୁତ୍ୱ ଦିଆଯିବ। ଏହି ଦୁଇ ଖେଳାଳିଙ୍କୁ ବାଦ୍ ଦେଲେ ଅନ୍ୟମାନଙ୍କୁ ଚୟନ କରିବାରେ ବିଶେଷ ଅସୁବିଧାର ସମ୍ମୁଖୀନ ହେବାକୁ ପଡ଼ିବ ନାହିଁ।

ଆଫଗାନ୍ ଦଳରେ ମୁଜୀବ, ରଶିଦ୍ ସାମିଲ

କାବୁଲ, ୬।୧ (ଏଜେନ୍ସି): ଫ୍ରାଞ୍ଚାଇଜ୍ କ୍ରିକେଟ ଖେଳିବା ଲାଗି ଅନୁମତି ପାଇ ନ ଥିବା ଯୁବ ସ୍ପିନର ମୁଜୀବ-ଉର-ରହମନ ଓ ଆହତ ସମସ୍ୟାରୁ ମୁକୁଳିଥିବା ପ୍ରମୁଖ ସ୍ପିନର ରଶିଦ୍ ଖାନ୍‌ଙ୍କୁ ଭାରତ ବିପକ୍ଷ ୩ ମ୍ୟାଚ୍ ବିଶିଷ୍ଟ ଟି-୨୦ ସିରିଜ୍ ଲାଗି ଆଫଗାନିସ୍ତାନ କ୍ରିକେଟ ଦଳରେ ସାମିଲ କରାଯାଇଛି। ଇବ୍ରାହିମ ଜଡ୍ରାନ ଦଳର ଅଧିନାୟକ ମନୋନୀତ ହୋଇଛନ୍ତି। ନିୟମିତ ଅଧିନାୟକ ରଶିଦ୍ ଖାନଙ୍କ ଫିଟ୍‌ନେସ ନେଇ ସନ୍ଦେହ ଥିବାରୁ ତାଙ୍କୁ ନେତୃତ୍ୱ ପ୍ରଦାନ କରାଯାଇନାହିଁ। ମୋହାଲିରେ ଜାନୁଆରୀ ୧୧ରୁ ଏହି ସିରିଜ୍ ଆରମ୍ଭ ହେବ।

ନିକଟରେ ୟୁଏଇ ସହ ଖେଳାଯାଇଥିବା ଟି-୨୦ ସିରିଜ୍‌ରେ ଉପରୋକ୍ତ ଦୁଇ ସ୍ପିନରଙ୍କୁ ସାମିଲ କରାଯାଇ ନଥିଲା। ଏହି ସିରିଜ୍ ଲାଗି ରିଜର୍ଭ ଖେଳାଳି ଥିବା ଇକ୍ରାମ ଅଲ୍ଲାଖିଲ ମଧ୍ୟ ଦଳରେ ସ୍ଥାନ ପାଇଛନ୍ତି। ଭାରତ ବିପକ୍ଷରେ ପ୍ରଥମ ସିରିଜ୍ ଖେଳିବା ଲାଗି ଆମେ ବେଶ ଉତ୍ସାହିତ। ଭାରତ ବିଶ୍ୱରେ ଏକ ଶ୍ରେଷ୍ଠ ଦଳ। ଏହି ଦଳଠାରୁ ଆମେ ଅନେକ କିଛି ଶିକ୍ଷା ଲାଭ କରିବୁ ବୋଲି ଆଫଗାନିସ୍ତାନ କ୍ରିକେଟ ବୋର୍ଡ ମିରୱାଇସ୍ ଅଶ୍ରଫ୍ କହିଛନ୍ତି। ଟି-୨୦ ସିରିଜ୍‌ର ମ୍ୟାଚ୍ ଗୁଡ଼ିକ ମୋହାଲି, ଇନ୍ଦୋର ଓ ବେଙ୍ଗାଲୁରୁରେ ଯଥାକ୍ରମେ ଜାନୁଆରୀ ୧୧, ୧୪ ଓ ୧୭ରେ ଖେଳାଯିବ।

ଆଫଗାନିସ୍ତାନ ଦଳ: ଇବ୍ରାହିମ ଜଡ୍ରାନ, (ଅଧିନାୟକ), ରହମନୁଲ୍ଲା ଗୁରବାଜ ଓ ଇକ୍ରାମ ଅଲ୍ଲାଖିଲ (ଉଭୟ ୱିକେଟ ରକ୍ଷକ), ହଜରତଉଲ୍ଲା ଜାଜାଇ, ରହମତ ଶାହ, ନଜିବୁଲ୍ଲା ଜଡ୍ରାନ, ମହମ୍ମଦ୍ ନବି, କରିମ ଜାନତ, ଆଜମତଉଲା ଓମରଜାଇ, ସରାଫୁଦ୍ଦିନ ଅଶ୍ରଫ, ମୁଜୀବ-ଉର-ରହମନ, ଫଜଲ ହକ୍ ଫାରୁକି, ଫରୀଦ ଅହମ୍ମଦ୍, ନବୀନ-ଉଲ-ହକ୍, ନୁର ଅହମ୍ମଦ୍, ମହମ୍ମଦ୍ ସଲୀମ୍, କାଏସ ଅହମ୍ମଦ୍, ଗୁଲବଦିନ ନାଏବ ଓ ରଶିଦ୍ ଖାନ୍।

ଇଂଲଣ୍ଡ-ଏ ବିପକ୍ଷ ଅନ୍‌ଅଫିସିଆଲ ଟେଷ୍ଟ

ଅଭିମନ୍ୟୁ ଭାରତ-ଏ ଅଧିନାୟକ

ମୁମ୍ବାଇ, ୬।୧ (ଏଜେନ୍ସି)

ଭାରତ ସହ ଟେଷ୍ଟ ସିରିଜ୍ ଖେଳିବା ପୂର୍ବରୁ ଇଂଲଣ୍ଡର 'ଏ' ଦଳ ଦୁଇଟି ଅନ୍‌ଅଫିସିଆଲ

ଟେଷ୍ଟ ଖେଳିବାକୁ ଆସିବ। ଏହି ଦଳରେ ମଧ୍ୟ କିଛି ସିନିୟର ଖେଳାଳି ସାମିଲ ହେବେ। ଦୁଇଟିଯାକ ଅନ୍‌ଅଫିସିଆଲ ଟେଷ୍ଟ ମ୍ୟାଚ୍ ଅହମ୍ମଦାବାଦ୍‌ରେ ଖେଳାଯିବ। ଏହା ପୂର୍ବରୁ ଜାନୁଆରୀ ୧୨ ଓ ୧୩ ଦୁଇଦିନ ଧରି ଏକ ଅଭ୍ୟାସ ମ୍ୟାଚ୍ ଖେଳାଯିବ। ଏହି ଗସ୍ତର ପ୍ରଥମ ଟେଷ୍ଟ ମ୍ୟାଚ୍ ଜାନୁଆରୀ ୧୭ରୁ ୨୦ ଯାଏ ଖେଳାଯିବ।

ଏହି ଗସ୍ତଲାଗି ଅଭିମନ୍ୟୁ ଇଶ୍ୱରନଙ୍କୁ ଭାରତ-'ଏ' ଦଳର ଅଧିନାୟକ ମନୋନୀତ କରାଯାଇଛି। ଅନ୍ୟମାନଙ୍କ ମଧ୍ୟରେ ଭଲ ଫର୍ମରେ ଥିବା ଓପନର ସାଇ ସୁଦର୍ଶନ, ଦେବଦତ୍ତ ପାଡିକଲଙ୍କୁ ବିକଳ୍ପ ଓପନର ଭାବେ ସାମିଲ କରାଯାଇଛି। ଦକ୍ଷିଣ ଆଫ୍ରିକାରେ ଖେଳିଥିବା ରଜତ ପଟିଦାର, ସର୍ଫରାଜ ଖାନ୍ ଓ ପ୍ରଦୋଷ ରଞ୍ଜନ ପଲଙ୍କୁ ମିଡଲ ଅର୍ଡର ଦାୟିତ୍ୱ ସମ୍ଭାଳିବା ଲାଗି ଚୟନ କରାଯାଇଛି। ଏମାନଙ୍କ ପରେ ଶ୍ରୀକର ଭରତ ଓ ଯୁବ ଖେଳାଳି ଧ୍ରୁବ ଜୁରେଲ ୱିକେଟରକ୍ଷକ ଭାବେ ଦାୟିତ୍ୱ ତୁଲାଇବେ। ଭରତ ପ୍ରଥମ ପସନ୍ଦର ହେବେ। ରାଜସ୍ଥାନର ମାନବ ସୁତାର ଓ ସର୍ଭିସେସ୍‌ର ପୁଲକିତ ନାରଙ୍ଗଙ୍କୁ ସ୍ୱେଶାଲିଷ୍ଟ ସ୍ପିନରଭାବେ ଦଳରେ ସାମିଲ କରାଯାଇଛି। ପେସ୍ ବୋଲିଂରେ ନଭଦୀପ ସଇନି, ବିଦ୍ୱାଥ କାଭେରାପ୍ପା, ତୁଷାର ଦେଶପାଣ୍ଡେ ଓ ଆକାଶ ଦୀପ ରହିଛନ୍ତି। ଦକ୍ଷିଣ ଆଫ୍ରିକାରେ ଏମାନେ ଭାରତ-'ଏ' ଦଳ ପକ୍ଷରୁ ଖେଳିଥିଲେ।

ମନୋନୀତ ଦଳ : ଅଭିମନ୍ୟୁ ଇଶ୍ୱରନ, ସାଇ ସୁଦର୍ଶନ, ଦେବଦତ୍ତ ପାଡିକଲ, ରଜତ ପଟିଦାର, ସର୍ଫରାଜ ଖାନ୍, ପ୍ରଦୋଷ ରଞ୍ଜନ ପଲ, ଶ୍ରୀକର ଭରତ ଓ ଧ୍ରୁବ ଜୁରେଲ (ଉଭୟ ୱିକେଟରକ୍ଷକ), ମାନବ ସୁତାର ଓ ପୁଲକିତ ନାରଙ୍ଗ (ଉଭୟ ସ୍ପିନର), ନଭଦୀପ ସଇନି, ବିଦ୍ୱାଥ କାଭେରାପ୍ପା, ତୁଷାର ଦେଶପାଣ୍ଡେ ଓ ଆକାଶଦୀପ।

ବର୍ଷାରେ ଧୋଇଲା ଶ୍ରୀଲଙ୍କା-ଜିମ୍ବାୱେ ପ୍ରଥମ ଦିନିକିଆ

କଲମ୍ବୋ, ୬।୧ (ଏଜେନ୍ସି)

ଘରୋଇ ଶ୍ରୀଲଙ୍କା ଓ ଜିମ୍ବାୱେ ମଧ୍ୟରେ ଶନିବାରଠାରୁ ଆରମ୍ଭ ହୋଇଥିବା ୩ ମ୍ୟାଚ୍‌ବିଶିଷ୍ଟ ଦିନିକିଆ ସିରିଜର ପ୍ରଥମ ମ୍ୟାଚ୍ ବର୍ଷାରେ ଧୋଇଯାଇଛି। ଏହି ମ୍ୟାଚରେ ଟସ୍ ଜିତି ଶ୍ରୀଲଙ୍କା ଅଧିନାୟକ କୁଶଳ ମେଣ୍ଡିସ ବ୍ୟାଟିଂ ନିଷ୍ପତ୍ତି ନେଇଥିଲେ। ପ୍ରଥମ ଓଭରରେ ଘରୋଇ ଦଳ ଓପନର୍ ଅଭିଷ୍କା ଫର୍ଣ୍ଣାଣ୍ଡୋ (୦)ଙ୍କ ୱିକେଟ୍ ହରାଇଥିଲା। କିନ୍ତୁ ପରବର୍ତ୍ତୀ ବ୍ୟାଟର୍‌ଙ୍କ ଉପଯୋଗୀ ପାଳି ଯୋଗୁ ଶ୍ରୀଲଙ୍କା ୫୦ ଓଭରରେ ୯ ୱିକେଟ୍ ହରାଇ ୨୭୩ ରନ କରିଥିଲା। ଦଳ ପକ୍ଷରୁ ବାମହାତୀ ବ୍ୟାଟର୍ ଚରିଥ୍ ଆଶଲଙ୍କା ସର୍ବାଧିକ ୧୦୧ର ରନ କରିଥିଲେ। ଏହି ପାଳିରେ ସେ ୫ ଚୌକା ଓ ୪ ଛକା ମାରିଥିଲେ। ଚରିଥ୍‌ଙ୍କ ଏହା ୨ୟ ଦିନିକିଆ ଶତକ ଥିଲା। ଅନ୍ୟମାନଙ୍କ ମଧ୍ୟରେ କୁଶଳ ୪୬, ସାଦିରା ସମରବିକ୍ରମା ୪୧ ରନର ପାଳି ଖେଳିଥିଲେ। ଭ୍ରମଣକାରୀ ଜିମ୍ବାୱେ ପକ୍ଷରୁ ବ୍ଲେସିଂ ମୁଜରବାନୀ, ଫରାଜ ଆକ୍ରମ ଓ ରିଚାର୍ଡ ନଗାରଭା ୨ଟି ଲେଖାଏ ୱିକେଟ୍ ନେଇଥିଲେ। ଜବାବରେ ୨୭୪ ରନର ଲକ୍ଷ୍ୟକୁ ପିଛା କରିଥିବା ଜିମ୍ବାୱେ ୪ ଓଭରରେ ୨ ୱିକେଟ୍ ହରାଇ ୧୨ ରନ କରି ବିପର୍ଯ୍ୟୟର ସମ୍ମୁଖୀନ ହୋଇଥିଲା। ଏହାପରେ ଲଗାଣ ବର୍ଷା ହେବାରୁ ଖେଳକୁ ବନ୍ଦ ରଖାଯାଇଥିଲା। ଦୀର୍ଘ ସମୟ ପର୍ଯ୍ୟନ୍ତ ବର୍ଷା ନ ଛାଡ଼ିବାରୁ ଶେଷରେ ଏହାକୁ ବାତିଲ କରାଯାଇଥିଲା।

ପ୍ରୋ କବାଡ଼ି ଲିଗ୍-୧୦

ଜାଏଣ୍ଟସର ୭ମ; ପାଣ୍ଡର୍ସର ୬ଷ୍ଠ ବିଜୟ

ମୁମ୍ବାଇ, ୬।୧ (ଏଜେନ୍ସି)

ସ୍ଥାନୀୟ ସର୍ଦ୍ଦାର ବଲ୍ଲଭଭାଇ ପଟେଲ ଇଣ୍ଡୋର ଷ୍ଟାଡିୟମରେ ଶନିବାର ଖେଳାଯାଇଥିବା ପ୍ରୋ କବାଡ଼ି ଲିଗ୍ ୧୦ମ ସଂସ୍କରଣର ଦୁଇଟି ମ୍ୟାଚରେ ଜୟପୁର ପିଙ୍କ୍ ପାଣ୍ଡର୍ସ ଓ ଗୁଜରାଟ ଜାଏଣ୍ଟସ ବିଜୟୀ ହୋଇଛନ୍ତି। ଦିବସର ପ୍ରଥମ ମ୍ୟାଚରେ ଜୟପୁର ପିଙ୍କ୍ ପାଣ୍ଡର୍ସ ୪୧-୩୧ ପଏଣ୍ଟରେ ୟୁ ମୁମ୍ବା'କୁ ପରାସ୍ତ କରିଛି। ଜୟପୁରର ଅର୍ଜୁନ ଦେଶୱାଲ ସର୍ବାଧିକ ୧୭ ପଏଣ୍ଟ ସଂଗ୍ରହ କରି ବିଜୟରେ ପ୍ରମୁଖ ଭୂମିକା ଗ୍ରହଣ କରିଥିଲେ। ଏଥିସହ ଜୟପୁର ୧୦ମ ମ୍ୟାଚରୁ ୬ଷ୍ଠ ବିଜୟ ଏବଂ ୨ଟି ଲେଖାଏ ପରାଜୟ ଓ ଡ୍ର ସହ ୩୮ ପଏଣ୍ଟ ପାଇ ଟେବଲ୍‌ର ୩ୟ ସ୍ଥାନରେ ରହିଛି। ସେହିଭଳି ୟୁ ମୁମ୍ବା ୯ମ ମ୍ୟାଚରୁ ୩ୟ ପରାଜୟ ଓ ୬ ବିଜୟ ସହ ୩୧ ପଏଣ୍ଟ ପାଇ ୫ମ ସ୍ଥାନ ଲାଭ କରିଛି।

ଅପରପକ୍ଷରେ ଦିବସର ୨ୟ ମ୍ୟାଚରେ ଗୁଜରାଟ ଜାଏଣ୍ଟସ ଓ ତେଲୁଗୁ ଟାଇଟନ୍ସ ସାମ୍ନାସାମ୍ନି ହୋଇଥିଲେ। ଏଥିରେ ଜାଏଣ୍ଟସ ୩୭-୩୦ ପଏଣ୍ଟରେ ଟାଇଟନ୍ସକୁ ହରାଇଦେଇଛି। ଏଗାରତମ ମ୍ୟାଚରୁ ଗୁଜରାଟର ଏହା ୭ମ ବିଜୟ। ଦଳ ୩୯ ପଏଣ୍ଟ ପାଇ ଟେବଲ୍‌ର ୨ୟ ସ୍ଥାନକୁ ଉଠିଛି। ସେହିଭଳି ୧୦ମ ମ୍ୟାଚରୁ ୯ମ ପରାଜୟ ସହ ତେଲୁଗୁ ୯ ପଏଣ୍ଟ ପାଇ ସର୍ବନିମ୍ନ ୧୨ତମ ସ୍ଥାନରେ ରହିଛି।

ମ୍ୟାକ୍ସୱେଲ୍‌ଙ୍କ ୨୦୧ ରନ; ୨୦୨୩ର ଶ୍ରେଷ୍ଠ ପାଳି

ଲଣ୍ଡନ, ୬।୧ (ଏଜେନ୍ସି): ଗତବର୍ଷଶେଷ ଭାଗରେ ଭାରତରେ ଖେଳାଯାଇଥିବ ଆଇସିସି ଦିନିକିଆ ବିଶ୍ୱକପ୍‌ର ଏକ ଲିଗ୍ ପର୍ଯ୍ୟାୟ ମୁକାବିଲାରେ ଆଫଗାନିସ୍ତାନ ବିପକ୍ଷରେ ଅଷ୍ଟ୍ରେଲିଆର ଗ୍ଲେନ ମ୍ୟାକ୍ସୱେଲ ୨୦୧ ରନର ବିସ୍ଫୋରକ ଅପରାଜିତ ପାଳି ଖେଳିଥିଲେ। ମ୍ୟାକ୍ସୱେଲ୍‌ଙ୍କ ଏହି ପାଳି ୨୦୨୩ ପୁରୁଷ ଦିନିକିଆ କ୍ରିକେଟ୍‌ର ଶ୍ରେଷ୍ଠ ପାଳି ଭାବେ ଜଣାଶୁଣା କ୍ରିକେଟ୍ ମାଗାଜିନ 'ୱିଜଡେନ' ଦ୍ୱାରା ମନୋନୀତ ହୋଇଛି। ମୁମ୍ବାଇର ୱାଙ୍ଖେଡେ ଷ୍ଟାଡିୟମରେ ଖେଳାଯାଇଥିବା ଏହି ମ୍ୟାଚରେ ଆଫଗାନିସ୍ତାନ ପ୍ରଥମେ ବ୍ୟାଟିଂ କରି ୫ ୱିକେଟ୍‌ରେ ୨୯୧ ରନ କରିଥିଲା। ଜବାବରେ ଅଷ୍ଟ୍ରେଲିଆ ବ୍ୟାଟିଂ ବିପର୍ଯ୍ୟୟର ସମ୍ମୁଖୀନ ହୋଇ ଏକଦା ୭ ୱିକେଟ୍ ହରାଇ ୯୧ ରନ କରିଥିଲା। କିନ୍ତୁ ଏହି ସମୟରେ ମ୍ୟାକ୍ସୱେଲ୍‌ଙ୍କ ଅବିଶ୍ୱସନୀୟ ବ୍ୟାଟିଂ କରି ଅପରାଜିତ ଦ୍ୱିଶତକୀୟ ପାଳି ଖେଳିବା ସହ ଦଳକୁ ଏକ ନିଶ୍ଚିତ ପରାଜୟରୁ ରକ୍ଷା କରିଥିଲେ। ୧୨୮ ବଲର ଏହି ପାଳିରେ ସେ ୨୧ ଚୌକା ଓ ୧୦ ଛକା ସହ ୨୦୧ ରନ କରି ଶେଷ ପର୍ଯ୍ୟନ୍ତ ଅପରାଜିତ ରହିଥିଲେ। ସେ ଅସମାପ୍ତ ୮ମ ୱିକେଟ୍‌ରେ ଅଧିନାୟକ ପ୍ୟାଟ୍ କମିନ୍ସ (୧୨ ରନ, ୬୮ ବଲ)ଙ୍କ ସହ ୨୦୨ ରନର ଭାଗୀଦାରି କରି ଦଳକୁ ରୋମାଞ୍ଚକ ବିଜୟ ଭେଟି ଦେଇଥିଲେ।

ବ୍ରିସବେନ ଅନ୍ତର୍ଜାତୀୟ ଟେନିସ

ସାବାଲେଙ୍କା-ରିବାକିନା ଫାଇନାଲ

ବ୍ରିସବେନ, ୬।୧(ଏଜେନ୍ସି)

ଏଠାରେ ଚାଲିଥିବା ବ୍ରିସବେନ ଅନ୍ତର୍ଜାତୀୟ ଟେନିସ ଟୁର୍ଣ୍ଣାମେଣ୍ଟର ଉଭୟ ପୁରୁଷ ଓ ମହିଳା ଏକକ ଫାଇନାଲ ମୁକାବିଲା ସ୍ପଷ୍ଟ ହୋଇଛି। ମହିଳା ଏକକରେ ଦୁଇ ଶ୍ରେଷ୍ଠ ସିଡ୍ ଖେଳାଳି ବେଲାରୁଷର ଅରିନା ସାବାଲେଙ୍କା ଓ କାଜାଖସ୍ତାନର ଏଲିନା ରିବାକିନା ରବିବାର ଟାଇଟଲ ପାଇଁ ଫାଇନାଲ ମୁକାବିଲାରେ ପରସ୍ପରକୁ ଭେଟିବେ। ଶନିବାର ଅନୁଷ୍ଠିତ ସେମିଫାଇନାଲରେ ସାବାଲେଙ୍କା ୬-୨, ୬-୪ ସିଧାସଳଖ ସେଟ୍‌ରେ ନିଜ ଦେଶର ଭିକ୍ଟୋରିଆ ଆଜାରେଙ୍କାଙ୍କୁ ପରାସ୍ତ କରି ଓ ରିବାକିନା ୬-୩, ୬-୨ ସିଧାସଳଖ ସେଟ୍‌ରେ ଚେକ ଗଣରାଜ୍ୟର ଲିଣ୍ଡା ନୋସ୍କୋଭାଙ୍କୁ ହରାଇ ଫାଇନାଲରକୁ ଉଠିଛନ୍ତି। ପୂର୍ବରୁ କ୍ୱାର୍ଟର ଫାଇନାଲରେ ରିବାକିନା ୱାକଓଭର ପାଇଁ ସେମିକୁ ଉଠିଥିଲେ। ସେହିପରି ସାବାଲେଙ୍କା ୬-୧, ୬-୪ ସେଟ୍‌ରେ ୫ମ ସିଡ୍ ଡାରିଆ କାସାତକିନାଙ୍କୁ ହରାଇ ଫାଇନାଲରେ ପ୍ରବେଶ କରିଥିଲେ।

ରୁନ୍- ଡିମିଟ୍ରୋଭ ଟାଇଟଲ ମୁକାବିଲା

ପୁରୁଷ ଏକକ ପ୍ରତିଯୋଗିତାରେ ଶ୍ରେଷ୍ଠ ସିଡ୍ ଖେଳାଳି ଡେନମାର୍କର ହୋଲଗାର ରୁନ ଓ ବୁଲଗେରିଆର ଦ୍ୱିତୀୟ ସିଡ୍ ଖେଳାଳି ଗ୍ରିଗର ଡିମିଟ୍ରୋଭ ରବିବାର ଟାଇଟଲ ପାଇଁ ପରସ୍ପରକୁ ଭେଟିବେ। ଶନିବାର ଅନୁଷ୍ଠିତ ସେମିଫାଇନାଲ ମ୍ୟାଚରେ ରୁନ ୬-୪, ୭-୬ସେଟରେ ରୁଷିଆର ରୋମାନ ସାଫିଉଲିନଙ୍କୁ ଓ ଡିମିଟ୍ରୋଭ ୬-୩, ୭-୫ ସେଟ୍ରେ ଅଷ୍ଟ୍ରେଲିଆର ଜୋର୍ଡାନ ଥମ୍ପସନଙ୍କୁ ହରାଇ ଫାଇନାଲ ଟିକେଟ ହାସଲ କରିଛନ୍ତି। ଏହାପୂର୍ବରୁ କ୍ୱାର୍ଟର ଫାଇନାଲରେ ଡିମିଟ୍ରୋଭ ୬-୧, ୬-୪ ସେଟରେ ଅଷ୍ଟ୍ରେଲିଆର ରିଙ୍କି ହିଜିକାତାଙ୍କୁ ଓ ରୁନ୍ ୬-୨, ୭-୬ ସେଟ୍ରେ ଅଷ୍ଟ୍ରେଲିଆର ଜେମ୍ସ ଡକୱର୍ଥଙ୍କୁ ହରାଇ ଫାଇନାଲରେ ପ୍ରବେଶ କରିଥିଲେ।

ଯୁଗଳ ସେମିରେ ହାରିଲେ ଭାମ୍ବ୍ରି

ପୁରୁଷ ଯୁଗଳ ପ୍ରତିଯୋଗିତାରେ ଅଷ୍ଟମ ସିଡ୍ ମାନ୍ୟତା ପାଇଥିବା ଭାରତର ଯୁକି ଭାମ୍ବ୍ରି ଓ ତାଙ୍କ ନେଦରଲାଣ୍ଡସ ସାଥି ରବିନ ହାସ ସେମି ଫାଇନାଲରେ ପରାସ୍ତ ହୋଇ ବିଦାୟ ନେଇଛନ୍ତି। ଶନିବାର ଅନୁଷ୍ଠିତ ସେମିଫାଇନାଲରେ ଏହି ଯୋଡି ୩-୬, ୭-୬, ୯-୧୧ରେ ନେଦରଲାଣ୍ଡସ ଓ ବ୍ରିଟେନ ଯୋଡି ଜିନ୍- ଜୁଲିଏନ ରୋଜର ଓ ଲୟଡ ଗ୍ଲାସପୁଲଙ୍କଠାରୁ ପରାସ୍ତ ହୋଇଛନ୍ତି।

ଅଲ୍ଟିମେଟ୍ ଖୋ ଖୋ-୨

ସେମିରେ ଜଗରନଟ୍ସ, କ୍ୱିକ୍ ଗନ୍ସ

ଭୁବନେଶ୍ୱର, ୬।୧ (ସମିସ)

ଭୁବନେଶ୍ୱର, ୬।୧ (ସମିସ): ଡିଫେଣ୍ଡିଂ ଚାମ୍ପିଅନ ଓଡ଼ିଶା ଜଗରନଟ୍ସ ୩ୟ ଦଳ ଭାବେ ଚଳିତ ଅଲ୍ଟିମେଟ୍ ଖୋ ଖୋ'ର ଦ୍ୱିତୀୟ ସଂସ୍କରଣରେ ସେମିଫାଇନାଲରେ ପ୍ରବେଶ କରିଛି। ଶନିବାର କଟକର ଜବାହରଲାଲ ନେହରୁ ଇଣ୍ଡୋର ଷ୍ଟାଡିୟମରେ ଖେଳାଯାଇଥିବା ଚଳିତ ସଂସ୍କରଣର ୨୩ତମ ଲିଗ୍ ମ୍ୟାଚରେ ଘରୋଇ ଜଗରନଟ୍ସ ୩ (୩୦-୨୭) ପଏଣ୍ଟରେ ରୋମାଞ୍ଚକ ଭାବେ ଗୁଜରାଟ ଜାଏଣ୍ଟ୍ସକୁ ପରାସ୍ତ କରିଛି। ପୂର୍ବରୁ ଗୁଜରାଟ ଓ ତେଲୁଗୁ ଯୋଦ୍ଧାସ ସେମିଫାଇନାଲରେ ସ୍ଥାନ ପକ୍କା କରିସାରିଛନ୍ତି।

ପ୍ରତିଯୋଗିତାରେ ଓଡ଼ିଶାର ଏହା ୮ମ ମ୍ୟାଚରୁ ୪ର୍ଥ ବିଜୟ ଥିଲା। ବର୍ତ୍ତମାନ ସୁଦ୍ଧା ଓଡ଼ିଶା ୮ ମ୍ୟାଚରୁ ୪ ବିଜୟ ଏବଂ ୨ଟି ଲେଖାଏ ପରାଜୟ ଓ ଟାଇ ସହ ୧୭ ପଏଣ୍ଟ ପାଇ ଟେବଲ୍‌ର ୪ର୍ଥ ସ୍ଥାନରେ ରହିଛି। ଅପରପକ୍ଷରେ ଗୁଜରାଟ ସମାନ ସଂଖ୍ୟକ ମ୍ୟାଚ ଖେଳି ୫ ବିଜୟ, ୨ ପରାଜୟ ଓ ଗୋଟିଏ ଟାଇ ସହ ୧୮ ପଏଣ୍ଟ ପାଇ ଶୀର୍ଷରେ ବଳବତ୍ତର ରହିଛି। ଜଗରନଟ୍ସ ପରବର୍ତ୍ତୀ ମୁକାବିଲାରେ ରବିବାର ତେଲଗୁ ଯୋଦ୍ଧାସକୁ ଭେଟିବ। ଶନିବାର ଓଡ଼ିଶା ବିପକ୍ଷ ମ୍ୟାଚରେ ଟସ୍ ଜିତି ଗୁଜରାଟ ଡିଫେନ

ମୁଦ୍ରା ବିନିମୟ ମୂଲ୍ୟ

ମୁଦ୍ରା ବିନିମୟ ମୂଲ୍ୟ (ଟଙ୍କାରେ)

- ଡଲାର ୮୩.୧୬
- ପାଉଣ୍ଡ ୧୦୫.୮୦
- ୟୁରୋ ୯୧.୦୫
- ୟେନ୍ ୦.୫୭

ସୁନାରୁପା ଦର

୧୦ ଗ୍ରାମ ପିଛା (ଟଙ୍କାରେ)

- ସୁନା : ୫୮,୦୦୦ (ନୂଆଦିଲ୍ଲୀ)
- ରୁପା : ୭୮,୦୦୦ (କେଜି)

ଷ୍ଟକ୍ ମାର୍କେଟ୍

ବଜାର କାରବାର (ପଏଣ୍ଟରେ)

- ସେନ୍‌ସେକ୍ସ ୭୨,୦୨୬.୦୦
- ନିଫ୍ଟି ୨୧,୭୧୦.୦୦

ପେଟ୍ରୋଲ-ଡିଜେଲ୍

ଲିଟର ପିଛା (ଟଙ୍କାରେ)

- ପେଟ୍ରୋଲ୍- ୧୦୩.୩୭ (ଭୁବନେଶ୍ୱର)
- ଡିଜେଲ୍ - ୯୪.୮୬

ଲୋହିତ ସାଗରରେ ପଣ୍ୟବାହୀ ଜାହାଜ ଉପରେ ବଢୁଛି ଆକ୍ରମଣ

ପ୍ରଭାବିତ ହୋଇପାରେ ଶେୟାର ବଜାର, ବଢ଼ିପାରେ ମୂଲ୍ୟ

ନୂଆଦିଲ୍ଲୀ,୬।୧(ଏଜେନ୍ସି)

ହମାସ୍ ଏବଂ ଇସ୍ରାଏଲ ମଧ୍ୟରେ ଯୁଦ୍ଧ ଆରମ୍ଭ ହେବା ପରେ ମଧ୍ୟପ୍ରାଚ୍ୟ ରାଜନୀତିରେ ଯଥେଷ୍ଟ ପରିବର୍ତ୍ତନ ଘଟିବା ସହିତ ବିଭିନ୍ନ ଇସଲାମିକ୍ ଦେଶରେ ସକ୍ରିୟ ରହିଥିବା ଆତଙ୍କବାଦୀ ସଂଗଠନ ଇସ୍ରାଏଲ ଏବଂ ଆମେରିକା ବିରୋଧରେ ହୁଙ୍କାର ଦେଇଛନ୍ତି। ଏହାକୁ ନେଇ ବିଭିନ୍ନ ସଂଗଠନ ସାମୁଦ୍ରିକ ପଥରେ ପଣ୍ୟବାହୀ ଜାହାଜଗୁଡିକୁ ନିଶାଣ କରିଛନ୍ତି। ବିଶେଷକରି ଆରବ ଦେଶଗୁଡିକରୁ ଅନ୍ୟ ଦେଶକୁ ପେଟ୍ରୋଲିୟମ ନେଇ ଯାଉଥିବା ଜାହାଜଗୁଡିକ ଉପରେ ୟେମେନର ହୁତି ବିଦ୍ରୋହୀଙ୍କ ଠାରୁ ଆରମ୍ଭ କରି ଇରାନର ଆତଙ୍କବାଦୀ ସଂଗଠନ ଏବଂ ସୋମାଲିଆ ଜଳଦସ୍ୟୁମାନେ ନିଶାଣ କରି ଆକ୍ରମଣ ଚଳାଇଛନ୍ତି। ଗତକାଲି ସୋମାଲିଆ ଉପକୂଳରେ ଏକ ଲାଇବେରିଆ ଜାହାଜକୁ ଅପହରଣ କରାଯିବା ଘଟଣା ଏହାର ସଦ୍ୟତମ ଉଦାହରଣ। ତେବେ ଏଭଳି ସ୍ଥିତିରେ ଆନ୍ତର୍ଜାତିକ ପରିବହନ ବ୍ୟବସ୍ଥା ବାଧାପ୍ରାପ୍ତ ହେବା ସହିତ ଏହାର ପରୋକ୍ଷ ପ୍ରଭାବ ଶେୟାର ବଜାର ଉପରେ ଅନୁଭୂତ ହେବା ଆଶଙ୍କା ବଢାଇଛି। କେବଳ ସେତିକି ନୁହେଁ, ବରଂ ଏହା ଯୋଗୁଁ ବିଭିନ୍ନ ସାମଗ୍ରୀ ମୂଲ୍ୟ ମଧ୍ୟ ବଢିବ ବୋଲି ଆକଳନ କରାଯାଉଛି। କାରଣ ଏଭଳି ସ୍ଥିତିରେ ଜାହାଜ ପରିବହନ ଖର୍ଚ୍ଚରେ ୬୦ ପ୍ରତିଶତ ବୃଦ୍ଧି ପାଇବା ସହିତ ବୀମା ପ୍ରିମିୟମ ବାବଦ ଦେୟ ମଧ୍ୟ ୨୦ ପ୍ରତିଶତ ବୃଦ୍ଧି ପାଇବ 'ଗ୍ଲୋବାଲ ଟ୍ରେଡ୍ ରିସର୍ଚ୍ଚ ଇନିସିଏଟିଭ୍(ଜିଟିଆରଆଇ) ପକ୍ଷରୁ କୁହାଯାଇଛି। ସୋମାଲିଆ ଉପକୂଳ ଠାରୁ ଆରମ୍ଭ କରି ଆରବ ସାଗର ଏବଂ ଲୋହିତ ସାଗରରେ ପଣ୍ୟବାହୀ ଜାହାଜଗୁଡିକୁ ନିଶାଣ କରାଯାଉଥିବାରୁ ମଧ୍ୟପ୍ରାଚ୍ୟ, ଆଫ୍ରିକା, ୟୁରୋପ ଏବଂ ଏସିଆର ବିଭିନ୍ନ ଅଞ୍ଚଳକୁ ଆସୁଥିବା ଜାହାଜ ପ୍ରଭାବିତ ହେଉଛନ୍ତି। ଭାରତ ମହାସାଗର ସହ ଲୋହିତ ସାଗର ଏବଂ ଭୁମଧ୍ୟସାଗର ସାମୁଦ୍ରିକ ରୁଟ୍‌କୁ ଯୋଡୁଥିବା ବାବ୍-ଏଲ-ମାନଦେବ ପ୍ରଣାଳୀ ଏବେ ଆକ୍ରମଣକାରୀଙ୍କ କେନ୍ଦ୍ରସ୍ଥଳ ହୋଇଛି। ଏହି ରୁଟ୍ ଦେଇ ସର୍ବାଧିକ ଜାହାଜ ଯାତାୟତ କରିଥିଲା ବେଳେ ସେଗୁଡିକୁ ଅପହରଣ କରାଯାଉଛି କିମ୍ବା ଆକ୍ରମଣ କରାଯାଉଛି। ଏହାକୁ ନେଇ ଏବେ ଅନେକ ପଣ୍ୟବାହୀ ଜହାଜ ଅନ୍ୟ ରୁଟ୍ ଦେଇ ଯାତାୟତ କରିବାକୁ ଉଚିତ୍ ମଣିଛନ୍ତି। କିନ୍ତୁ ଏଥିପାଇଁ ସେମାନଙ୍କୁ ଗନ୍ତବ୍ୟସ୍ଥଳରେ ପହଞ୍ଚିବାକୁ ଅଧିକ ୨୦ ଦିନ ସମୟ ଲାଗୁଛି। ଫଳରେ ପରିବହନଜନିତ ଖର୍ଚ୍ଚ ୪୦ ରୁ ୬୦ ପ୍ରତିଶତ ବୃଦ୍ଧି ପାଇବ ବୋଲି ଜିଟିଆରଆଇ କହିଛି। ସେହିପରି ବହୁ ଜାହାଜକୁ ଅଟକାଯିବା କିମ୍ବା ଆକ୍ରମଣ ଦ୍ୱାରା ନଷ୍ଟ କରାଯାଉଥିବାରୁ ପଣ୍ୟସାମଗ୍ରୀ ନଷ୍ଟ ହେବା କାରଣ ବୀମାଜନିତ ବ୍ୟୟ ମଧ୍ୟ ବୃଦ୍ଧି ଆଣିବ ବୋଲି କୁହାଯାଇଛି। ଏହି ସ୍ଥିତି ବିଭିନ୍ନ କ୍ଷେତ୍ରକୁ ପ୍ରଭାବିତ କରିବା ସହିତ ଆନ୍ତର୍ଜାତିକ ବ୍ୟାବସାୟିକ କ୍ଷେତ୍ରକୁ ଭାରୀ ମାତ୍ରାରେ ପ୍ରଭାବିତ କରିବ ବୋଲି କୁହାଯାଇଛି।

ପରିବହନ ଖର୍ଚ୍ଚ ୬୦ %, ବୀମାଜନିତ ବ୍ୟୟରେ ୨୦% ବୃଦ୍ଧି ଆଶଙ୍କା

କମ୍ପାନୀଙ୍କୁ ସରକାରଙ୍କ ନିର୍ଦ୍ଦେଶ

ଖରାପ ଔଷଧ ପ୍ରତ୍ୟାହାର ପୂର୍ବରୁ କର୍ତ୍ତୃପକ୍ଷଙ୍କୁ ଜଣାଅ

ନୂଆଦିଲ୍ଲୀ, ୬।୧ (ଏଜେନ୍ସି): ଫାର୍ମାସ୍ୟୁଟିକାଲ କମ୍ପାନୀଗୁଡିକ ଲାଗି ସ୍ୱାସ୍ଥ୍ୟ ମନ୍ତ୍ରାଳୟ ନୂଆ ମାର୍ଗଦର୍ଶିକା ଜାରି କରିଛି। କୌଣସି ଖରାପ ଔଷଧର ପ୍ରତ୍ୟାହାର ପୂର୍ବରୁ ଲାଇସେନ୍ସ ଦେଇଥିବା କର୍ତ୍ତୃପକ୍ଷଙ୍କୁ ଜଣାଇବାକୁ ନିର୍ଦ୍ଦେଶ ଦିଆଯାଇଛି। ସବୁ ଉତ୍ପାଦରେ ଥିବା ଖରାପ ଔଷଧ, ନିମ୍ନମାନର କିମ୍ବା ଭୁଲ୍‌ରେ ପ୍ରସ୍ତୁତ ହୋଇଥିବା ଉତ୍ପାଦ ବିଷୟରେ ମଧ୍ୟ ସୂଚନା ଦେବାକୁ ପଡ଼ିବ। ବିଶ୍ୱ ସ୍ୱାସ୍ଥ୍ୟ ସଂଗଠନ (ହୁ) ଏବଂ ଅନ୍ୟ ବିଶ୍ୱ ସଂସ୍ଥା ଦ୍ୱାରା ଆଧାରିତ ନିୟମ ଆଧାରରେ ଔଷଧର ପରୀକ୍ଷଣ ମଧ୍ୟ କରିବାକୁ ହେବ। ସରକାର ଗତ ୨୮ ତାରିଖରେ ବିଜ୍ଞପ୍ତି ଜାରି କରି କମ୍ପାନୀଗୁଡିକୁ ଏହି ନିର୍ଦ୍ଦେଶ ଦେଇଛନ୍ତି। ମାତ୍ର ଶୁକ୍ରବାର ଏହି ସୂଚନା ସାମ୍ନାକୁ ଆସିଥିଲା। ଡ୍ରଗ୍ସ ଆଣ୍ଡ କସ୍‌ମେଟିକ୍ସ ଆଇନ, ୧୯୪୦ର ଧାରା ଏମ୍ ଅନୁଯାୟୀ ଏହା ବିଜ୍ଞପ୍ତି ଜାରି କରାଯାଇଛି। ସୂଚନାଯୋଗ୍ୟ ଯେ ୨୦୨୨ରେ ଭାରତରେ ପ୍ରସ୍ତୁତ ଔଷଧ ଖାଇ ବିଦେଶରେ ଅନେକ ଲୋକଙ୍କ ଜୀବନ ଯାଇଥିଲା। ଏଥିଯୋଗୁଁ ସରକାର ଫାର୍ମାସ୍ୟୁଟିକାଲ ଉଦ୍ୟୋଗ ଉପରେ ନଜର ରଖିବା ପାଇଁ ପ୍ରୟାସ କରୁଛନ୍ତି। ଏହି ଉଦ୍ୟୋଗ ୫୦ ବିଲିୟନ ଡଲାରର। ନୂଆ ମାର୍ଗଦର୍ଶିକାରେ ବିଶ୍ୱର ବିଭିନ୍ନ ପାଣିପାଗ ଅନୁଯାୟୀ ଔଷଧର ପରୀକ୍ଷଣ କରିବାକୁ ପ୍ରାଧାନ୍ୟ ଦିଆଯାଇଛି। ସାରା ବିଶ୍ୱରେ ଗ୍ରହଣ କରାଯାଇପାରୁଥିବା ମାନର ଔଷଧ ପ୍ରସ୍ତୁତ କରାଯାଉ। ସମସ୍ତ ପରୀକ୍ଷଣ ସଫଳ ହେବା ପରେ ଯାଇ ଔଷଧକୁ ବଜାରକୁ ଛଡ଼ାଯାଉ। ଏହା ସହିତ ଔଷଧର ମାନ ପାଇଁ କମ୍ପାନୀଗୁଡିକ ଦାୟୀ ରହିବେ ବୋଲି କୁହାଯାଇଛି।

ରିଟେଲ ଜୁଏଲର୍ସ ଏମ୍‌ଡି ଓ ସିଇଓ ଆୱାର୍ଡ-୨୦୨୪

ଖିମ୍‌ଜୀ ଜୁଏଲର୍ସକୁ ରିଟେଲ୍ ଚେନ୍ ଅଫ୍ ଦି ଇୟର ସମ୍ମାନ

ଭୁବନେଶ୍ୱର,୬।୧(ଏଜେନ୍ସି): ଓଡ଼ିଶାର ପ୍ରତିଷ୍ଠିତ ଜୁଏଲାରୀ ବ୍ରାଣ୍ଡ ଖିମଜୀ ଜୁଏଲର୍ସକୁ ଭାରତର ପୂର୍ବାଞ୍ଚଳ ଜୁଏଲାରୀ ଶିଳ୍ପରେ ଉଲ୍ଲେଖନୀୟ କାର୍ଯ୍ୟ ନିମନ୍ତେ ରିଟେଲ ଜୁଏଲର, ଏମ୍‌ଡି ଓ ସିଇଓ ଆୱାର୍ଡସ୍-୨୦୨୪ ପକ୍ଷରୁ ସମ୍ମାନଜନକ ରିଜିଓନାଲ ରିଟେଲ ଚେନ୍ ଅଫ ଦି ଇୟର (ଇଷ୍ଟ) ସମ୍ମାନରେ ସମ୍ମାନିତ କରାଯାଇଛି।

ଖିମଜୀ ଜୁଏଲର୍ସର ନିର୍ଦ୍ଦେଶକ ମିତେଶ ଖିମଜୀ ନାମୀ ବଲିଉଡ ଅଭିନେତ୍ରୀ ସାନ୍ୟା ମାଲହୋତ୍ରା ଏବଂ ମିସ୍ ଇଣ୍ଡିଆ ଇଣ୍ଟରନ୍ୟାସନାଲ ୨୦୨୧ ବିଜେତା ତଥା ଅଭିନେତ୍ରୀ ଜୋୟା ଆଫ୍ରୋଜଙ୍କ ନିକଟରୁ ଏହି ପୁରସ୍କାର ଗ୍ରହଣ କରିଛନ୍ତି। ମୁମ୍ବଇରେ ଆୟୋଜିତ ଏକ ସ୍ୱତନ୍ତ୍ର କାର୍ଯ୍ୟକ୍ରମରେ ଭାରତର ସର୍ବବୃହତ୍ ଜୁଏଲାରୀ ବ୍ରାଣ୍ଡସମୂହର ଏମ୍‌ଡି ଏବଂ ସିଇଓମାନେ ସାମିଲ ହୋଇଥିଲେ। ଯେଉଁମାନେ ଏହି ଶିଳ୍ପର ଅଭିବୃଦ୍ଧିର ପରିଚାୟକ ଭାବରେ ବିବେଚିତ ହେଉଛନ୍ତି। ଏହାବ୍ୟତୀତ ଭାରତୀୟ ଅର୍ଥନୀତିର ଅଭିବୃଦ୍ଧି ଦିଗରେ ଜୁଏଲାରୀ ଶିଳ୍ପର ଭୂମିକାକୁ ପରିବର୍ଦ୍ଧିତ କରିବା ଦିଗରେ ମଧ୍ୟ ସେମାନଙ୍କ ଭୂମିକା ଉଲ୍ଲେଖନୀୟ ରହିଛି।ଏହି କାର୍ଯ୍ୟକ୍ରମର ଅଫିସିଆଲ୍ ନଲେଜ ପାର୍ଟନର ଏବଂ ଅଡିଟର ଭାବରେ ପରାମର୍ଶଦାତା ସଂସ୍ଥା ଡିଲଏଟ ରହିଥିବାବେଳେ ଏହା ଖିମଜୀ ଜୁଏଲର୍ସ ପାଇଁ ବୃହତ୍ତର ସାଧନ ସମ୍ପନ୍ନତାକୁ ଆଗେଇନେବା ଏବଂ ପୂର୍ବ ଭାତରରେ ଉକ୍ତ ବ୍ରାଣ୍ଡର ବ୍ୟବସାୟିକ ସଫଳତା ନିମନ୍ତେ ଅଧିକ ପ୍ରୋତ୍ସାହିତ କରିଛି।ଖିମଜୀ ଜୁଏଲର୍ସର ସମ୍ପ୍ରତି ଓଡ଼ିଶାରେ ୯ଟି ଷ୍ଟୋର ରହିଛି ଏବଂ ଏହା ରାଜ୍ୟରେ ସର୍ବବୃହତ ରିଟେଲ ଜୁଏଲର ଚେନ୍ ହୋଇଛି। ଜୁଏଲାରୀ ଶିଳ୍ପର ଏଭଳି ଏକ ଭବ୍ୟ ସମାବେଶରେ ସ୍ୱୀକୃତି ଲାଭ କରି ଆମେ ନିଜକୁ ଗୌରବାନ୍ୱିତ ମନେ କରୁଛୁ ବୋଲି ଆନନ୍ଦ ପ୍ରକାଶ କରି ମିତେଶ ଖିମଜୀ କହିଛନ୍ତି।

କରୋନାରେ ଜୀବନ ନେଇଥିଲା ହାଇଡ୍ରୋକ୍ସିକ୍ଲୋରୋକୁଇନ୍

୬ ଦେଶର ୧୭ ହଜାର ମୃତ୍ୟୁ

ୱାଶିଂଟନ, ୬।୧ (ଏଜେନ୍ସି): ସାରା ବିଶ୍ୱରେ କରୋନା ମହାମାରୀ ବ୍ୟାପିଥିବାବେଳେ ଆମେରିକାର ପୂର୍ବତନ ରାଷ୍ଟ୍ରପତି ଡୋନାଲ୍ଡ ଟ୍ରମ୍ପ ୨୦୨୦ରେ 'ହାଇଡ୍ରୋକ୍ସିକ୍ଲୋରୋକୁଇନ'ର ପ୍ରଚାରପ୍ରସାର କରିଥିଲେ। ସେ ଏହାକୁ ଚମତ୍କାରୀ ଔଷଧ କହିଥିଲେ। ଏହା ଖାଇଲେ ଜୀବନ ହାନୀ ହେବ ନାହିଁ। ଜଣେ ମହିଳା ହାଇଡ୍ରୋକ୍ସିକ୍ଲୋରୋକୁଇନ (ଏଚ୍‌ସିକ୍ୟୁ) ଖାଇ କରୋନାରୁ ଭଲ ହୋଇଛନ୍ତି। ଆମେରିକାର ଫୁଡ୍ ଆଣ୍ଡ ଡ୍ରଗ୍ସ ଆଡମିନିଷ୍ଟ୍ରେସନ (ଏଫ୍‌ଡିଏ) ଏହି ଔଷଧର ଜରୁରୀକାଳୀନ ବ୍ୟବହାର ଅନୁମତି ଦେଇ ଭଲ କରିଛି। ଟ୍ରମ୍ପଙ୍କ ଏହି ଦାବି ପରେ ଔଷଧର ଚାହିଦା ବଢ଼ିବାରେ ଲାଗିଥିଲା। ଅନେକ ଦେଶ ଏହି ଔଷଧ ପାଇଁ ଲବି କରିଥିଲେ। କିନ୍ତୁ ଏବେ ଏହି ଔଷଧକୁ ନେଇ ବିଚଳତି କରିବା ଭଳି ତଥ୍ୟ ସାମ୍ନାକୁ ଆସିଛି। ସେତେବେଳେ ଏହି ଔଷଧ ଜୀବନ ଦେବା ବଦଳରେ ମୃତ୍ୟୁର କାରଣ ହେଉଥିଲା। ଏଚ୍‌ସିକ୍ୟୁ ଖାଇ ୬ ଦେଶରେ ୧୭ ହଜାର ଲୋକଙ୍କ ମୃତ୍ୟୁ ହୋଇଥିଲା। ଆମେରିକା

ଚମତ୍କାରୀ ଔଷଧ କହିଥିଲେ ଟ୍ରମ୍ପ

ଏବଂ ସ୍ପେନରେ ସର୍ବାଧିକ ପ୍ରାଣହାନୀ ହୋଇଥିଲା। ଫ୍ରାନ୍ସ ଗବେଷକଙ୍କ ଏକ ଅଧ୍ୟୟନରୁ ଏହି ତଥ୍ୟ ସାମ୍ନାକୁ ଆସିଛି।

ସୂଚନା ଅନୁଯାୟୀ ୨୦୨୦ ଜୁନ୍‌ରେ ଏଫଡିଏ ହାଇଡ୍ରୋକ୍ସିକ୍ଲୋରୋକୁଇନର ଜରୁରୀକାଳୀନ ବ୍ୟବହାର ଉପରେ କଟକଣା ଲଗାଇ ଦେଇଥିଲା। ଇଂଲଣ୍ଡ ଜର୍ଣ୍ଣାଲ ଅଫ୍ ମେଡିସିନ୍‌ରେ ପ୍ରକାଶିତ ଅଧ୍ୟୟନ ଆଧାରରେ ଏହି ନିଷ୍ପତ୍ତି ନେଇଥିଲା। ଏଥିରେ ଜଣାପଡ଼ିଥିଲା ଯେ କରୋନା ଉପରେ ଏଚ୍‌ସିକ୍ୟୁର କୌଣସି ପ୍ରଭାବ ପଡୁନାହିଁ। ଏହା ଦ୍ୱାରା ମୃତ୍ୟୁ ସଂଖ୍ୟା ବୃଦ୍ଧି ପାଉଛି। ମ୍ୟାଲେରିଆ, ଲ୍ୟୁପସ୍ ଏବଂ ରିମେଟାଏଡ ଆର୍ଥାରାଇଟ୍ସ ପାଇଁ ଏଫ୍‌ଡିଏ ଏହାକୁ ମଞ୍ଜୁରି ଦେଇଥିଲା। ସେ ସମୟରେ କରୋନା ପାଇଁ କୌଣସି ଔଷଧ ନ ଥିବାରୁ ଡାକ୍ତରଖାନାରେ ରୋଗୀଙ୍କୁ ଏହି ଔଷଧ ଦିଆଯାଇଥିଲା। ଫ୍ରାନ୍ସରେ ହୋଇଥିବା ଏହି ଅଧ୍ୟୟନରେ ୨୦୨୦ ମାର୍ଚ୍ଚରୁ ଜୁଲାଇ ମଧ୍ୟରେ ପ୍ରଥମ ଲହରର ହୋଇଥିବା ମୃତ୍ୟୁର ବିଶ୍ଳେଷଣ କରାଯାଇଥିଲା। ଏଚ୍‌ସିକ୍ୟୁ ନେଇଥିବା ଅଧିକାଂଶ ଲୋକ କରୋନାରେ ସଂକ୍ରମିତ ହେଉଥିବା ଜଣା ପଡ଼ିଥିଲା। ଏହି ରୋଗୀ ହୃତ୍‌ପିଣ୍ଡ ଏବଂ ମାଂସପେଶୀ ଦୁର୍ବଳ ହୋଇ ଯାଇଥିଲା। ରିପୋର୍ଟ ଅନୁଯାୟୀ ଏଚ୍‌ସିକ୍ୟୁ ଖାଇ ଆମେରିକାରେ ସର୍ବାଧିକ ୧୨, ୭୩୯, ସ୍ପେନରେ ୧,୮୯୫, ଇଟାଲୀରେ ୧,୮୨୨, ବେଲ୍‌ଜିୟମରେ ୨୪୦, ଫ୍ରାନ୍ସରେ ୧୯୯ ଏବଂ ତୁର୍କୀରେ ୯୫ ଜଣଙ୍କ ଜୀବନ ଯାଇଥିଲା।

୨୪ ଘଣ୍ଟାରେ ବଦଳିଗଲା ସ୍ଥିତି

ଆଦାନୀଙ୍କୁ ପଛରେ ପକାଇ ଅମ୍ବାନୀ ପୁଣି ନମ୍ବର ୱାନ୍

ମୁମ୍ବାଇ,୬।୧(ଏଜେନ୍ସି): ଦେଶର ଅନ୍ୟତମ ପ୍ରତିଷ୍ଠିତ ଶିଳ୍ପପତି ତଥା ଆଦାନୀ ଗ୍ରୁପ ମୁଖ୍ୟ ଗୌତମ ଆଦାନୀ ଗତକାଲି ଏସିଆ ସମେତ ଭାରତର ସବୁଠାରୁ ଧନୀ ବ୍ୟକ୍ତି ଭାବେ ବ୍ଲୁମବର୍ଗ ବିଲେନିୟର ତାଲିକାରେ ସ୍ଥାନ ପାଇଥିଲେ। ଆଦାନୀଙ୍କ ସମ୍ପତ୍ତି ମୂଲ୍ୟରେ ଗତ ଦୁଇ ଦିନ ମଧ୍ୟରେ ୭.୭ ବିଲିୟନ ଡଲାର ବୃଦ୍ଧି ଘଟିବା ସହିତ ଶୁକ୍ରବାର ସକାଳ ସୁଦ୍ଧା ତାଙ୍କର ମୋଟ ସମ୍ପତ୍ତି ପରିମାଣ ୯୭.୬ ବିଲିୟନ ଡଲାରରେ ପହଞ୍ଚିବା ପରେ ସେ ଭାରତର ସବୁଠୁ ବିତ୍ତଶାଳୀ ମୁକେଶ ଅମ୍ବାନୀଙ୍କୁ ପଛରେ ପକାଇ ଏହି ତାଲିକାରେ ଶୀର୍ଷରେ ପହଞ୍ଚିଥିଲେ। କିନ୍ତୁ ୨୪ ଘଣ୍ଟା ପରେ ପୁଣି ସ୍ଥିତି ବଦଳିଯାଇଛି। ଆଦାନୀଙ୍କୁ ପଛରେ ପକାଇ ମୁକେଶ ଅମ୍ବାନୀ ପୁଣି ଧନୀ ତାଲିକାରେ ଶୀର୍ଷରେ ରହିଛନ୍ତି। ପୂର୍ବରୁ ମୁକେଶ ଅମ୍ବାନୀଙ୍କ ମୋଟ ସମ୍ପତ୍ତି ମୂଲ୍ୟ ୯୭ ବିଲିୟନ ଡଲାର ରହିଥିଲା ବେଳେ ସେ ଭାରତର ଦ୍ୱିତୀୟ ଧନୀ ବ୍ୟକ୍ତି ଭାବେ ଆଦାନୀଙ୍କ ପଛରେ ରହିଥିଲେ। କିନ୍ତୁ ଶନିବାର ପୁଣି ଖେଳ ବଦଳିଯାଇଛି। ଦିନକ ଭିତରେ ହିଁ ଆଦାନୀଙ୍କୁ ପଛରେ ପକାଇ ପୁଣି ଥରେ ନିଜ ସ୍ଥାନକୁ ଫେରିଛନ୍ତି ଅମ୍ବାନୀ। ଉଲ୍ଲେଖଯୋଗ୍ୟ ଯେ, ଗତକାଲି ଆଦାନୀଙ୍କ ସମ୍ପତ୍ତି ମୂଲ୍ୟରେ ଅଚାନକ ବୃଦ୍ଧି ଘଟିଥିବାରୁ ସେ ମୁକେଶ ଅମ୍ବାନୀଙ୍କୁ ପଛରେ ପକାଇବା ସହିତ ବିଶ୍ୱ ଅରବପତି ତାଲିକାରେ ମଧ୍ୟ ତାଙ୍କ ସ୍ଥାନ ଉନ୍ନତ ହୋଇଥିଲା। ବିଶ୍ୱ ବିଲେନିୟର ସୂଚକାଙ୍କରେ ଆଦାନୀ ଦ୍ୱାଦଶ ସ୍ଥାନରେ ପହଞ୍ଚିଥିଲେ। ଏହି ତାଲିକାରେ ମୁକେଶ ଅମ୍ବାନୀ ଦ୍ୱାଦଶ ସ୍ଥାନରୁ ୧୩ତମ ସ୍ଥାନକୁ ଖସି ଆସିଥିଲେ।ହେଲେ ବ୍ଲୁମବର୍ଗ ବିଲେନିୟର ସୂଚକାଙ୍କ ଅନୁସାରେ ଶନିବାର ମୁକେଶ ଅମ୍ବାନୀ ୧୨ ନମ୍ବରରେ ଥିବା ବେଳେ ଆଦାନୀ ୧୪ ନମ୍ବରକୁ ଖସି ଆସିଛନ୍ତି। ମୁକୋଶଙ୍କ ମୋଟ ସମ୍ପତ୍ତି ମୂଲ୍ୟ ୯୭.୫ ବିଲିୟନ୍ ଡଲାର ହୋଇଥିବା ବେଳେ ଆଦାନୀଙ୍କ ସମ୍ପତ୍ତି ମୂଲ୍ୟ ୯୪.୫ ବିଲିୟନ୍ ଡଲାର ରହିଥିବା କୁହାଯାଇଛି। ମୁକେଶ ଏବଂ ଆଦାନୀଙ୍କ ବ୍ୟତୀତ ଏହି ତାଲିକାରେ ଅନ୍ୟ ଦୁଇଜଣ ଭାରତୀୟ ଶିଳ୍ପପତି ମଧ୍ୟ ୫୦ ଜଣଙ୍କ ମଧ୍ୟରେ ସ୍ଥାନ ପାଇଛନ୍ତି।

କେଏଫ୍‌ସି ଇଣ୍ଡିଆ ପକ୍ଷରୁ ନୂଆ 'ଲଞ୍ଚ ସ୍ପେଶିଆଲ୍ସ'ର ଶୁଭାରମ୍ଭ

ଭୁବନେଶ୍ୱର,୬।୧(ସମିସ): ମଧ୍ୟାହ୍ନ ଭୋଜନର ଦ୍ୱନ୍ଦକୁ ଦୂର କରିବା ପାଇଁ କେଏଫସି ଇଣ୍ଡିଆ ପକ୍ଷରୁ ନୂଆ କେଏଫ୍‌ସି ଲଞ୍ଚ ସ୍ପେଶିଆଲ୍ସର ଶୁଭାରମ୍ଭ କରାଯାଇଛି। ସମସ୍ତଙ୍କ ପସନ୍ଦର କେଏଫ୍‌ସି ଖାଦ୍ୟ ସହିତ ମଧ୍ୟାହ୍ନ ଭୋଜନ ନିମନ୍ତେ ଏହି ଶୃଙ୍ଖଳ ପ୍ରସ୍ତୁତ କରାଯାଇଛି ଯାହାର ମୂଲ୍ୟ ମାତ୍ର ୧୪୯ ଟଙ୍କାରୁ ଆରମ୍ଭ ହେଉଛି। କେଏଫ୍‌ସି ଲଞ୍ଚ ସ୍ପେଶିଆଲ୍ସରେ ସବୁ ସମୟର ପସନ୍ଦର ଖାଦ୍ୟ ଚିକେନ ଓ ଭେଜ୍ ଲଙ୍ଗର୍ ବର୍ଗର, ରୋଲ୍, ରାଇସ୍ ବାଉଲ୍‌ଜ ସହ ଫିଙ୍ଗର ଲିକିଙ୍ଗ୍ ଗୁଡ୍ ହଟ୍ ଆଣ୍ଡ କ୍ରିସ୍ପି ଚିକେନ, ପେରି ପେରି ଚିକେନ ଷ୍ଟ୍ରିପ୍, ଫ୍ରାଇସ ଓ ସତେଜ ପାନୀୟ ଆଦି ସାମିଲ ରହିଛି। ଏଠାରେ ପ୍ରତ୍ୟେକ ବ୍ୟକ୍ତିଙ୍କ ପାଇଁ ସ୍ୱତନ୍ତ୍ର ସୁବିଧା ରହିଛି। ଏହି ଶୃଙ୍ଖଳରୁ ଗ୍ରାହକମାନେ ଆମିଷ ଓ ନିରାମିଷ ବିକଳ୍ପ ଖାଦ୍ୟ ଚୟନ କରିପାରିବେ। କେଏଫ୍‌ସି ଲଞ୍ଚ ସ୍ପେଶିଆଲ୍ସ ସ୍ୱତନ୍ତ୍ର ଭାବେ ଦିନ ୧୧ଟାରୁ ଅପରାହ୍ନ ୪ଟା ପର୍ଯ୍ୟନ୍ତ ସମସ୍ତ କେଏଫ୍‌ସି ରେଷ୍ଟୁରାଣ୍ଟରେ ଉପଲବ୍ଧ ହେଉଛି।୧୪୯ ଟଙ୍କାରୁ ଆରମ୍ଭ ହେଉଥିବା ବିକଳ୍ପଗୁଡିକ ସହିତ ଏକ କ୍ରିସ୍ପି, କ୍ରଂଚି, ସ୍ୱାଦିଷ୍ଟ ମଧ୍ୟାହ୍ନ ଭୋଜନ ସମୟ ଗ୍ରାହକମାନଙ୍କ ପାଇଁ ଉପଲବ୍ଧ ହେବ ବୋଲି କମ୍ପାନୀ କହିଛି। ଏହି ଲଞ୍ଚ ସ୍ପେଶିଆଲ୍ସ ମଧ୍ୟ କେଏଫ୍‌ସିର ସାନିଟାଇଜେଶନ, ସ୍କ୍ରିନିଂ, ସାମାଜିକ ଦୂରତା ଓ ଟିକାକରଣ ହୋଇଥିବା ଟିମ୍ ସହ ଯୋଗାଯୋଗ ବିହୀନ ସେବାର ୫ ଗୁଣ ସୁରକ୍ଷା ପ୍ରତିଶ୍ରୁତିର ନିଶ୍ଚିତତା ସହ ଆସୁଛି ବୋଲି କମ୍ପାନୀ କହିଛି।

୨୦୨୪ ଭାରତୀୟ ଇଭି ବଜାର ପାଇଁ ଉତ୍କର୍ଷର ବର୍ଷ

ସ୍କୋଡା ଇଣ୍ଡିଆ ଖୁବଶୀଘ୍ର ଆଣିବ ଇଭି

ସ୍କୋଡା ଇଣ୍ଡିଆ ଖୁବ୍ ଶୀଘ୍ର ଏହାର ନୂତନ ଇଲେକଟ୍ରିକ୍ ଭେଇକିଲ(ଇଭି) କାର୍ 'ଏନ୍ୟାକ୍' ଭାରତୀୟ ବଜାରରେ ପ୍ରବେଶ କରାଇବା ନେଇ ସୂଚନା ଦେଇଛି। ନିକଟରେ ଏହି କାର୍ ପରୀକ୍ଷଣ କରାଯାଇଥିବା ବେଳେ କିଛି ଦିନ ଭିତରେ ଏହା ଗ୍ରାହକଙ୍କ ଲାଗି ଉପଲବ୍ଧ ହେବ ବୋଲି କୁହାଯାଇଛି। ଏହି କାର୍‌ରେ ୮୨ କିଲୋୱାଟ ବ୍ୟାଟେରୀ ଥିବାବେଳେ ଏହାର ମୋଟର ବ୍ୟବସ୍ଥା ଅତିରିକ୍ତ ଶକ୍ତି ଯୋଗାଇବାର କ୍ଷମତା ରଖିଛି। ଏହି ନୂତନ ଇଭ