ରଶ୍ମିକା
'ଦ ଗାର୍ଲଫ୍ରେଣ୍ଡ'
▶ପୃଷ୍ଠା ୨ ଦେଖନ୍ତୁ...

- RNI REGD NO: 42041/83
- www.sakalaepaper.com
- /thesakalanews
- /TheSakala
- www.thesakala.in

ସକାଳ
THE SAKALA

PRINTED AT BHUBANESWAR ■ JEYPORE ■ SAMBALPUR ■ PANIKOILI

◆VOLUME- 41 ◆ISSUE-162 ◆BHUBANESWAR ◆THURSDAY ◆7 DECEMBER 2023 ◆PAGE-20 ◆₹ 6.00

◆ବର୍ଷ-୪୧ ◆ସଂଖ୍ୟା-୧୬୨ ◆ଭୁବନେଶ୍ୱର ◆ଗୁରୁବାର ◆୭ ଡିସେମ୍ବର ୨୦୨୩ ◆ପୃଷ୍ଠା-୨୦ ◆ଟ.୬.୦୦

ନବନିଯୁକ୍ତ ୪୨୧ ପ୍ରଶାସନିକ ଅଧିକାରୀଙ୍କୁ ମୁଖ୍ୟମନ୍ତ୍ରୀଙ୍କ ଦିଗ୍‌ଦର୍ଶନ

କାର୍ଯ୍ୟରେ ପ୍ରତିଫଳିତ ହେଉ 'ବିକାଶ ଲକ୍ଷ୍ୟ'

କ୍ୱାର୍ଟର୍ ମ୍ୟାନେଜମେଣ୍ଟ ସିଷ୍ଟମ୍ ୨.୦ ଲୋକାର୍ପିତ

> ଆପଣମାନେ ହେଉଛନ୍ତି ଓଡ଼ିଶା ରୂପାନ୍ତରଣ ଅଭିଯାନର ସାରଥୀ । ଉତ୍ସର୍ଗୀକୃତ ଭାବେ ଗରିବ, ଅସହାୟ ଲୋକଙ୍କ ସେବା କର ।
>
> -ମୁଖ୍ୟମନ୍ତ୍ରୀ

■ ଭୁବନେଶ୍ୱର, ୬।୧୨ (ସମିସ): ଗଣତନ୍ତ୍ରର ମାଲିକ ହେଉଛନ୍ତି ଜନତା । ସେମାନେ ହେଉଛନ୍ତି ଆମ ଶାସନ ବ୍ୟବସ୍ଥାର କେନ୍ଦ୍ର ବିନ୍ଦୁ । ସେଥିପାଇଁ ପ୍ରତ୍ୟେକ ଚିନ୍ତାଧାରା ଓ ପ୍ରତ୍ୟେକ କାର୍ଯ୍ୟରେ ଓଡ଼ିଶାବାସୀଙ୍କ ବିକାଶ ଲକ୍ଷ୍ୟ ପ୍ରତିଫଳିତ ହେବା ଆବଶ୍ୟକ । ଆପଣମାନେ କେବଳ ସିଭିଲ୍ ସର୍ଭାଣ୍ଟ ନୁହନ୍ତି; ବରଂ ନୂଆ ଓ ସଶକ୍ତ ଓଡ଼ିଶା ଗଠନ ନିମନ୍ତେ ରୂପାନ୍ତରଣ ଅଭିଯାନର ଜଣେଜଣେ ଦକ୍ଷ ସାରଥୀ । ୨୦୪୭ର ସଶକ୍ତ ଓ ସମୃଦ୍ଧ ଓଡ଼ିଶାର ଜଣେଜଣେ ସ୍ଥପତି ବୋଲି ଉଲ୍ଲେଖ ସହ ନବନିଯୁକ୍ତ ସିଭିଲ୍ ସର୍ଭିସ କ୍ୟାଡ଼ରର ଅଧିକାରୀମାନଙ୍କୁ ମୁଖ୍ୟମନ୍ତ୍ରୀ ନବୀନ ପଟ୍ଟନାୟକ ଦେଇଛନ୍ତି ଉତ୍ତମ ପ୍ରଶାସନିକ ଅଧିକାରୀ ହେବାର ମନ୍ତ୍ର । ବୁଧବାର ଲୋକସେବା ଭବନର ସମ୍ମିଳନୀ କକ୍ଷରେ ୪୨୧ ସିଭିଲ୍ ସର୍ଭିସ କ୍ୟାଡ଼ରର ୪୨୧ ଅଧିକାରୀଙ୍କ ନିଯୁକ୍ତି ପର୍ବରେ ମୁଖ୍ୟମନ୍ତ୍ରୀ ରାଜ୍ୟ ସରକାରଙ୍କ '୫-ଟି' ଉପକ୍ରମ ଆଧାରରେ କାର୍ଯ୍ୟ କରିବା ଏବଂ ଉତ୍ସର୍ଗୀକୃତ ଭାବେ ଗରିବ ଓ ଅବହେଳିତ ବର୍ଗର ଲୋକଙ୍କ ସେବା କରିବାକୁ ପରାମର୍ଶ ଦେଇଛନ୍ତି । '୫-ଟି' ଓ 'ମୋ ସରକାର' ଓଡ଼ିଶା ବିକାଶର ଲଞ୍ଚପ୍ୟାଡ଼ ବୋଲି ଉଲ୍ଲେଖ କରି ଏହା ସରକାର ଓ ସାଧାରଣ ଲୋକଙ୍କ ମଧ୍ୟରେ ଦୂରତା ହ୍ରାସ କରିଛି ବୋଲି କହିଛନ୍ତି ମୁଖ୍ୟମନ୍ତ୍ରୀ ।

> ବିକାଶର ଲଞ୍ଚ୍ ପ୍ୟାଡ୍ '୫-ଟି' ଓ 'ମୋ ସରକାର'

ମୁଖ୍ୟମନ୍ତ୍ରୀ କହିଛନ୍ତି ଯେ ଆମ ରାଜ୍ୟର ଯୁବକ ଯୁବତୀଙ୍କୁ କର୍ମନିଯୁକ୍ତି ଯୋଗାଇବା ଉପରେ ରାଜ୍ୟ ସରକାର ଗୁରୁତ୍ୱ ଦେଉଛନ୍ତି । ଅଧିକାଂଶ ବିଭାଗ ନିୟମିତ ଭାବେ ଖାଲି ପଦବୀ ପୂରଣ କରି ଚାଲିଛନ୍ତି । ଗତ ୫ ବର୍ଷ ଭିତରେ ୧୨୬୯ଜଣ ସିଭିଲ୍ ସର୍ଭିସ୍ ଅଫିସର କାର୍ଯ୍ୟରେ ଯୋଗ ଦେଇଛନ୍ତି । ଆଜି ମଧ୍ୟ ୪୨୧ ଜଣ ଅଧିକାରୀଙ୍କୁ ନିଯୁକ୍ତି ମିଳିଛି । ଏହି ଠାରୁ ଆପଣମାନଙ୍କ ଯାତ୍ରା ଆରମ୍ଭ ହୋଇଛି । କଠିନ ପରିଶ୍ରମ କରନ୍ତୁ, ସେବା ପାଇଁ ନିଜ ପ୍ରତିବଦ୍ଧତା ବଜାୟ ରଖନ୍ତୁ । ଏକ ସଶକ୍ତ ଓଡ଼ିଶା ଗଠନ ଦିଗରେ ଆମର ସାମୂହିକ ସ୍ୱପ୍ନକୁ ସାକାର କରିବା ଲାଗି ଆପଣମାନେ ଗୁରୁତ୍ୱପୂର୍ଣ୍ଣ ଦାୟିତ୍ୱ ନିର୍ବାହ କରିବାକୁ ଯାଉଛନ୍ତି । ଆପଣମାନଙ୍କ ଦକ୍ଷତା ଓ ନିଷ୍ଠା ଉପରେ ମୋର ସମ୍ପୂର୍ଣ୍ଣ ବିଶ୍ୱାସ ରହିଛି ।

'୫-ଟି' ଉପକ୍ରମ ଏବଂ 'ମୋ ସରକାର' ସମ୍ପର୍କରେ ଉଲ୍ଲେଖ କରି ମୁଖ୍ୟମନ୍ତ୍ରୀ କହିଛନ୍ତି ଯେ ସରକାର ଓ ଜନତାଙ୍କ ମଧ୍ୟରେ ଦୂରତା ହ୍ରାସ କରିବାରେ ଏହା ସଫଳ ହୋଇଛି । ସରକାରୀ ବ୍ୟବସ୍ଥାରେ ଦକ୍ଷତା ଓ ପାରଦର୍ଶିତା ବଢ଼ିଛି । ଏବେ ୫-ଟି ଉପକ୍ରମ ରାଜ୍ୟର ରୂପାନ୍ତରଣ ଯାତ୍ରାର ଲଞ୍ଚ୍ ପ୍ୟାଡ୍ ସଦୃଶ ହୋଇଛି ଏବଂ ନୂଆ କରି କାର୍ଯ୍ୟରେ ଯୋଗ ଦେଇଥିବା ଅଧିକାରୀମାନଙ୍କ ପାଇଁ ଏହି ବୃହତ ରୂପାନ୍ତରଣ ଅଭିଯାନରେ ସାମିଲ ହେବା ଲାଗି ଅପୂର୍ବ ସୁଯୋଗ ଆଣି ଦେଇଛି । ଆପଣମାନଙ୍କ ସେବା, ନିଷ୍ଠା ଓ ତ୍ୟାଗପୂତ ସେବା ଜରିଆରେ ଆମେ ଅତିଶୀଘ୍ର ଏକ ▶ପୃଷ୍ଠା-୭

'ଆକାଂକ୍ଷୀ' ଜିଲ୍ଲା ଡେଲ୍‌ଟା ର୍ୟାଙ୍କିଙ୍ଗ୍‌ରେ ଓଡ଼ିଶାର ଚମକ

ରାୟଗଡ଼ା ପ୍ରଥମ, ନୂଆପଡ଼ା ତୃତୀୟ

■ ଭୁବନେଶ୍ୱର, ୬।୧୨ (ସମିସ): ଯୋଜନାର ସଫଳ କାର୍ଯ୍ୟନ୍ୱୟନ, ତୃଣମୂଳସ୍ତରରେ ଏହାର କାର୍ଯ୍ୟକାରିତା ସାରା ଦେଶରେ ଓଡ଼ିଶାକୁ ଆଣି ଦେଇଛି ସୁନାମ । ବିଶେଷକରି ନୀତି ଆୟୋଗଙ୍କ 'ଆକାଂକ୍ଷୀ' ଜିଲ୍ଲା କାର୍ଯ୍ୟକ୍ରମରେ ନିରନ୍ତର ଭାବେ ଓଡ଼ିଶାର ଜିଲ୍ଲାଗୁଡ଼ିକର ପ୍ରଦର୍ଶନ ଉଲ୍ଲେଖନୀୟ ହେବାରେ ଲାଗିଛି । ଏହିକ୍ରମରେ ଅକ୍ଟୋବର ମାସ ପାଇଁ ପ୍ରକାଶ ପାଇଥିବା ସାମଗ୍ରିକ ବର୍ଗର ଡେଲ୍‌ଟା ର୍ୟାଙ୍କିଙ୍ଗ୍‌ରେ ରାୟଗଡ଼ା ଜିଲ୍ଲା ଚମକପ୍ରଦ ପ୍ରଦର୍ଶନ କରିଛି । ଶିକ୍ଷା, ସ୍ୱାସ୍ଥ୍ୟ, କୃଷି ଓ ଜଳସେଚନ, ଭିତ୍ତିଭୂମି ଓ ଆର୍ଥିକ ଅନ୍ତର୍ଭୁକ୍ତିକରଣ ଆଦି ୫ଟି ମାନଦଣ୍ଡକୁ ନେଇ ଏହି ସାମଗ୍ରିକ(ଓଭରଅଲ୍) ର୍ୟାଙ୍କିଙ୍ଗ୍ ପ୍ରକାଶ ପାଉଥିବା ବେଳେ ଏଥିରେ ରାୟଗଡ଼ା ପୂରା ଦେଶରେ ପ୍ରଥମସ୍ଥାନ ଅଧିକାର କରିଛି । ଅନୁରୂପ ଭାବରେ ନୂଆପଡ଼ାକୁ ସାରା ଦେଶରେ ମିଳିଛି ୩ୟ ସ୍ଥାନ । ନୀତି ଆୟୋଗର ଆକାଂକ୍ଷୀ ଜିଲ୍ଲା କାର୍ଯ୍ୟକ୍ରମ ଅନ୍ତର୍ଗତ ଚମ୍ପିଆନ ଅଫ୍ ଚେଞ୍ଜ ଡ୍ୟାସବୋର୍ଡରେ ବିସ୍ତୃତ ତଥ୍ୟ ପ୍ରକାଶ ପାଇଛି । ରାଜ୍ୟରେ ସୁଶାସନ, ୫-ଟି ଉପକ୍ରମର ସଫଳ ଅନୁପାଳନ ଯୋଗୁଁ ଆକାଂକ୍ଷୀ ଜିଲ୍ଲା ଯୋଜନାରେ ସାମିଲ ଓଡ଼ିଶାର ସାମିଲ ୧୦ ଜିଲ୍ଲା କ୍ରମାଗତ ଉନ୍ନତ ପ୍ରଦର୍ଶନ କରିବା ସହ ଅନ୍ୟମାନଙ୍କ ପାଇଁ ଉଦାହରଣ ସାଜିଛନ୍ତି ।

> ଓଡ଼ିଶାର ଜିଲ୍ଲାଗୁଡ଼ିକରୁ ମିଳିଛି କ୍ରମାଗତ ଉନ୍ନତ ପ୍ରଦର୍ଶନ
>
> ସଫଳତା ଆଣିଛି '୫-ଟି' ଉପକ୍ରମର ଅନୁପାଳନ

ଗତ ସେପ୍ଟେମ୍ବର ମାସରେ ମଧ୍ୟ ଏହ ସାମଗ୍ରିକ ର୍ୟାଙ୍କିଙ୍ଗ୍‌ରେ ଢେଙ୍କାନାଳ ସମଗ୍ର ଦେଶରେ ଚତୁର୍ଥ ସ୍ଥାନ ଓ ଭିତ୍ତିଭୂମି କ୍ଷେତ୍ରରେ ଦେଶରେ ଦ୍ୱିତୀୟ ସ୍ଥାନ ଅଧିକାର କରିଥିଲା । ଏହି ରିପୋର୍ଟରେ କନ୍ଧମାଳ ୩ୟ ସ୍ଥାନ ଦଖଲ କରିଥିଲା । ମାତ୍ର ଏବେ ରାୟଗଡ଼ା ସାରା ଦେଶରେ ଶୀର୍ଷ ସ୍ଥାନ ଅଧିକାର କରିଛି । ଗତ ତିନି ବର୍ଷରେ ବିଭିନ୍ନ ସମୟରେ ଆକାଂକ୍ଷୀ କାର୍ଯ୍ୟକ୍ରମରେ ସାମିଲ ହୋଇଥିବା ଓଡ଼ିଶାର ୧୦ ଜିଲ୍ଲା ଆଖିଦୃଶିଆ ପ୍ରଦର୍ଶନ କରି ଆସିବା ସହ ଅଧିକାଂଶ ସମୟରେ ଶ୍ରେଷ୍ଠ ୫ ଜିଲ୍ଲା ମଧ୍ୟରେ ରହି ଆସୁଛନ୍ତି । ଏହି କାର୍ଯ୍ୟକ୍ରମରେ ସାମିଲ ଓଡ଼ିଶାର ଜିଲ୍ଲାଗୁଡ଼ିକ ପ୍ରତିବଦ୍ଧତାର ସହ ବିକାଶ ଦିଗରେ କାମ କରୁଥିବା ବେଳେ ଏହା ବାରମ୍ବାର ର୍ୟାଙ୍କିଙ୍ଗ୍‌ରେ ପ୍ରତିଫଳିତ ହେଉଛି । ଏନେଇ ନୀତି ଆୟୋଗର ଆକାଂକ୍ଷୀ ଜିଲ୍ଲା କାର୍ଯ୍ୟକ୍ରମ ଅନ୍ତର୍ଗତ ଚମ୍ପିଆନ ଅଫ୍ ଚେଞ୍ଜ ଡ୍ୟାସବୋର୍ଡରେ ବିସ୍ତୃତ ତଥ୍ୟ ଉପଲବ୍ଧ ରହିଛି ।

ସୂଚନାଯୋଗ୍ୟ ଯେ ଗତ ୨୦୧୮ ମସିହା ଜାନୁଆରୀ ମାସରେ ପ୍ରଧାନମନ୍ତ୍ରୀ ନରେନ୍ଦ୍ର ମୋଦୀ ଆକାଂକ୍ଷୀ ଜିଲ୍ଲା କାର୍ଯ୍ୟକ୍ରମର ▶ପୃଷ୍ଠା-୭

ବନ୍ଦହେବ ଅନ୍‌ଲାଇନ୍ ଠକେଇ

୧୦୦ ୱେବ୍‌ସାଇଟ୍‌ରେ ପଡ଼ିଲା ତାଲା

> ବେଆଇନ ପୁଞ୍ଜି ବିନିଯୋଗ, ପାର୍ଟଟାଇମ୍ ଚାକିରି ଆଳରେ ହେଉଥିଲା ଠକେଇ

■ ନୂଆଦିଲ୍ଲୀ, ୬।୧୨ (ଏଜେନ୍ସି): ସାଇବର ଅପରାଧ ଏବଂ ଅନ୍‌ଲାଇନ୍ ଠକେଇ ବିରୁଦ୍ଧରେ କେନ୍ଦ୍ର ସରକାର କଡ଼ା କାର୍ଯ୍ୟାନୁଷ୍ଠାନ ଗ୍ରହଣ କରିଛନ୍ତି । ଏହି ଅନୁଯାୟୀ, ବେଆଇନ ପୁଞ୍ଜି ବିନିଯୋଗ ଏବଂ ପାର୍ଟ ଟାଇମ୍ ଚାକିରି ଠକେଇ ସହ ଜଡିତ ୧୦୦ ୱେବ୍‌ସାଇଟ୍‌କୁ ବ୍ଲକ୍ କରାଯାଇଛି । ଏହାଫଳରେ ଅଜ୍ଞତାରୁ ସାଇବର ଅପରାଧୀଙ୍କ ଜାଲରେ ପଡି ଆଉ ସାଧାରଣ ଲୋକେ ସର୍ବସ୍ୱ ହରାଇବେ ନାହିଁ । କେନ୍ଦ୍ର ଗୃହ ମନ୍ତ୍ରଣାଳୟ ଅଧୀନସ୍ଥ ଭାରତୀୟ ସାଇବର କ୍ରାଇମ ସମନ୍ୱୟ କେନ୍ଦ୍ରର ନ୍ୟାସନାଲ ସାଇବର କ୍ରାଇମ ଥ୍ରେଟ୍ ଆନାଲିଟିକ୍ସ ୟୁନିଟ୍ (ଏନ୍‌ସିଟିଏୟୁ) ସହାୟତାରେ ଏହି ୧୦୦ଟି ୱେବସାଇଟ୍‌କୁ ଚିହ୍ନଟ କରି ବ୍ଲକ୍ କରାଯାଇଛି । ଏହି ସାଇଟ୍‌ଗୁଡିକ ଲୋକଙ୍କୁ ବିଭ୍ରାନ୍ତ କରିବା ସହ ଆର୍ଥିକ ଠକେଇ କରୁଥିଲେ, ଯେଉଁଗୁଡିକ ବିଦେଶରୁ ପରିଚାଳିତ ହେଉଥିଲା ଏବଂ ଭାରତରେ ଏହାର ଏକ ବଡ଼ ନେଟୱାର୍କ ଥିଲା । ଅପରାଧ କରିବା ପାଇଁ ଏଥିରେ ଡିଜିଟାଲ ବିଜ୍ଞାପନ, ଚାଟ୍ ମେସେଞ୍ଜର ଏବଂ ଭଡା ଆକାଉଣ୍ଟକୁ ବ୍ୟବହାର କରାଯାଉଥିଲା ।

ଲୋକକଥା

ଅଭିବୃଦ୍ଧି ହାର ଆଗେଇ ଚାଲିଚି
ଓଡ଼ିଶା ହୋଇବ ଆଦର୍ଶ,
ନିଯୁକ୍ତି ବଢ଼ିବ ବେକାରୀ ହଟିବ
ବିରୋଧୀଙ୍କ ଉଡ଼େ ହୋଅସ !
ଫସର ଫାଟିବ ପ୍ରୟାସ,
'ଚବିଶ'ରେ ପୁଣି ଚାରିଗଡ଼ା ଦେବେ
ନାତ ମାରିଦେବ ବିକାଶ !!

ଦକ୍ଷିଣ ଓଡ଼ିଶାରେ ବାତ୍ୟା ବିପ୍ଳାତ

ଚାଷ ଉଜାଡ଼ିଲା ମିଗ୍‌ଜୋମ୍

> ଏକର ଏକର ଚାଷ ଜମି ଜଳମଗ୍ନ
>
> ଧାନ ସମେତ ପନିପରିବା ଫସଲ ନଷ୍ଟ; ଚିନ୍ତାରେ ଚାଷୀ

■ ବ୍ରହ୍ମପୁର/କୋରାପୁଟ, ୬।୧୨ (ସମିସ): ବାତ୍ୟା 'ମିଗଜୋମ୍' ପ୍ରଭାବ ଦକ୍ଷିଣ ଓଡ଼ିଶା ଜିଲ୍ଲାଗୁଡ଼ିକରେ ଦେଖିବାକୁ ମିଳିଛି । ବିଶେଷକରି କୋରାପୁଟ, ନବରଙ୍ଗପୁର, ମାଲକାନଗିରି, ଗଂଜାମ, ଗଜପତି ଓ କନ୍ଧମାଳ ଆଦି ଜିଲ୍ଲାଗୁଡ଼ିକରେ ବର୍ଷାବିପ୍ଳାତ ଦେଖିବାକୁ ମିଳିଛି । ବର୍ଷା ଯୋଗୁଁ ଏକରଏକର ଚାଷଜମି ଜଳମଗ୍ନ ହୋଇଯାଇଥିବା ବେଳେ ଭୂ-ସ୍ଖଳନ, ପାହାଡ଼ରୁ ପଥର ଧରି ରାସ୍ତା ଜାମ୍ ହେବା, ମାଟିଘର ଭୁଶୁଡ଼ିବା ଭଳି ବ୍ୟାପକ କ୍ଷୟକ୍ଷତି ହୋଇଛି ।

ମିଳିଥିବା ସୂଚନାନୁଯାୟୀ, କୋରାପୁଟ ଜିଲ୍ଲାର ପଟ୍ଟାଙ୍ଗି ବ୍ଲକ୍‌ର କୋଟିଆ ଓ ନୂଆଗାଁ ପଞ୍ଚାୟତରେ ଘର ଓ କୁଡ଼ିଆ ଭାଙ୍ଗିବା ସହପାହାଡ଼ରୁ ପଥର ଖସି ମାଡକାର୍ ରାସ୍ତା ଅବରୋଧ ହୋଇଛି । ପ୍ରଶାସନ ପକ୍ଷରୁ ପଥର ହଟାଇ ରାସ୍ତା ଗମନାଗମନ ▶ପୃଷ୍ଠା-୭

ଅସ୍ତ୍ରୋପଚାର ପରେ ମହିଳାଙ୍କ ପେଟରୁ ବାହାରିଲା ୬ କେଜିର ଟ୍ୟୁମର୍

ନୂଆ ଜୀବନ ଦେଲା ବିଜୁ ସ୍ୱାସ୍ଥ୍ୟ କାର୍ଡ

■ ବାଲେଶ୍ୱର, ୬।୧୨ (ସମିସ): ବିଜୁ ସ୍ୱାସ୍ଥ୍ୟ କାର୍ଡ (ବିଏସ୍‌କେୱାଇ) ପୁଣି ଜଣେ ମହିଳାଙ୍କ ପାଇଁ ବରଦାନ ପାଲଟିଛି । ୩ ବର୍ଷ ଧରି ପେଟ ଯନ୍ତ୍ରଣାରେ ଛଟପଟ ହେଉଥିବା ସୁନହଟ ଗ୍ରାମର ମହିଳା ସଇପା ବିବି ନୂଆ ଜୀବନ ପାଇଛନ୍ତି । ଅସ୍ତ୍ରୋପଚାର କରି ତାଙ୍କ ପେଟରୁ ଡାକ୍ତରମାନେ ୬ କେଜିର ଟ୍ୟୁମର୍ ବାହାର କରିଛନ୍ତି ।

ସୂଚନାନୁଯାୟୀ, ସୁନହଟ ଗ୍ରାମର ସେକ୍ ଜଲ୍ଲାଲଙ୍କ ପତ୍ନୀ ସଇପାଙ୍କ ପେଟରେ ୩ ବର୍ଷ ହେଲା ଯନ୍ତ୍ରଣା ହେଉଥିଲା । ଧୀରେ ଧୀରେ ଏହା ଅସହ୍ୟ ହେବାରୁ ସଇପା ଡାକ୍ତରଙ୍କୁ ଦେଖାଇଥିଲେ । ପରୀକ୍ଷାନିରୀକ୍ଷା ପରେ ଜଣାପଡ଼ିଥିଲା ଯେ

ତାଙ୍କ ପେଟରେ ଏକ ଟ୍ୟୁମର୍ ବଢୁଛି ଓ ଶୀଘ୍ର ଅସ୍ତ୍ରୋପଚାର ଜରିଆରେ ଏହାକୁ ବାହାର କରା ନ ଗଲେ ତାଙ୍କ ଜୀବନ ପ୍ରତି ବିପଦ ଅଛି ବୋଲି ଡାକ୍ତର କହିଥିଲେ । ଡାକ୍ତରଙ୍କ ପରାମର୍ଶମକ୍ରମେ ବିଏସ୍‌କେୱାଇ ତାଲିକାଭୁକ୍ତ ଆଇଟିଆଇ ଛକସ୍ଥିତ ଜୟଶ୍ରୀ ହେଲ୍‌ଥ କେୟାର ଆଣ୍ଡ ରିସର୍ଚ୍ଚ ସେଣ୍ଟର୍‌ରେ ତାଙ୍କୁ ଚିକିତ୍ସା ଲାଗି ଭର୍ତ୍ତି କରାଯାଇଥିଲା । ସେଠାରେ ଡା. ଗିରିଜା ଶଙ୍କର ଦାସ, ଡା. ଚନ୍ଦ୍ରକାନ୍ତ ମଲ୍ଲିକ, ଡା.ମାଳତୀଲତା ବିଶ୍ୱାଳ ପ୍ରମୁଖ ଅସ୍ତ୍ରୋପଚାର କରି ▶ପୃଷ୍ଠା-୭

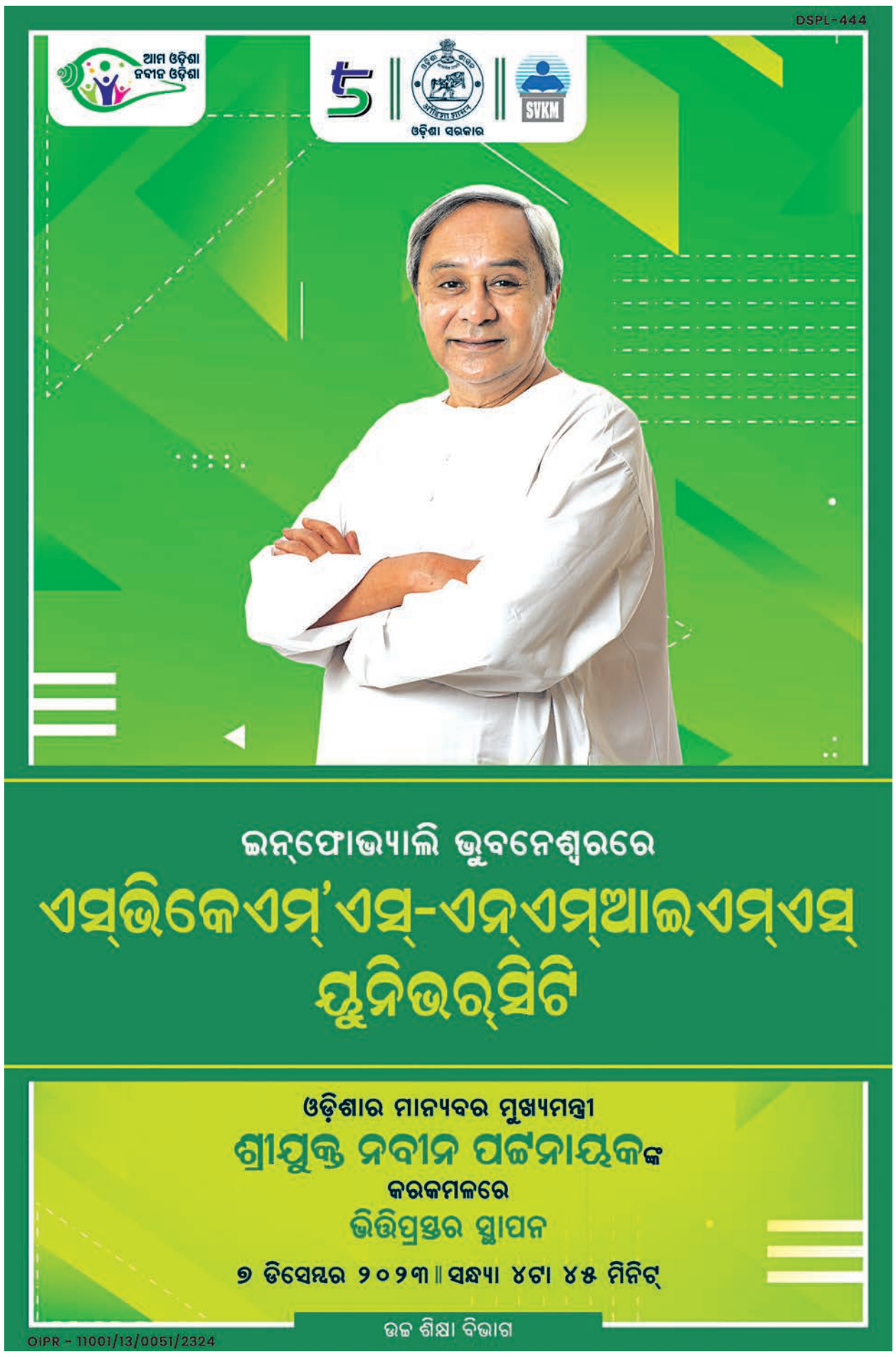

ସମ୍ପୂର୍ଣ୍ଣା

ସକାଳ THE SAKALA
www.sakalaepaper.com

ସଶସ୍ତ୍ର ସେନା ପତାକା ଦିବସ

ଦେଶ ସେହି ପର୍ଯ୍ୟନ୍ତ ସୁରକ୍ଷିତ, ଯେଉଁ ପର୍ଯ୍ୟନ୍ତ ସୀମା ସୁରକ୍ଷିତ । ଆଜି ଆମେ ଘର ମଧ୍ୟରେ ନିଶ୍ଚିତରେ ରହିପାରୁଛନ୍ତି, କାରଣ ଆମ ସେନାର ଯବାନମାନେ ୨୪ ଘଣ୍ଟା ସୀମାରେ ପଇଁତରା ମାରୁଛନ୍ତି । ଅନେକ ସମୟରେ ଦେଶର ସୁରକ୍ଷା ପାଇଁ ଏହି ସୈନିକମାନେ ପ୍ରାଣବଳି ଦେଇଥାନ୍ତି । ଜଣେ ସୈନିକ ସହିଦ ହେବା ପରେ ସରକାରଙ୍କ ପକ୍ଷରୁ କରାଯାଉଥିବା ଆର୍ଥିକ ସହଯୋଗ ପର୍ଯ୍ୟାପ୍ତ ନୁହେଁ । ଭାରତ ସ୍ୱାଧୀନ ହେବା ପରେ ସେନା କର୍ମଚାରୀଙ୍କ କଲ୍ୟାଣ ପାଇଁ ୨୮ ଅଗଷ୍ଟ, ୧୯୪୯ରେ ପ୍ରତିରକ୍ଷା ମନ୍ତ୍ରଣାଳୟ ଅଧୀନରେ ଏକ କମିଟି ଗଠନ କରାଯାଇ ପ୍ରତିବର୍ଷ ୭ ଡିସେମ୍ବରରେ ପତାକା ସଶସ୍ତ୍ର ସେନା ପତାକା ଦିବସ ପାଳନ କରିବା ଲାଗି ସ୍ଥିର କରାଯାଇଥିଲା । ଦେଶର ଏକତା ଓ ଅଖଣ୍ଡତା ପାଇଁ ସହିଦ ହୋଇଥିବା ବୀର ଯବାନମାନଙ୍କୁ ଏହିଦିନ ସ୍ମରଣ କରାଯିବା ସହ ସେମାନଙ୍କ ନିମନ୍ତେ ଏହିଦିନ ପାଣ୍ଠି ସଂଗ୍ରହ ମଧ୍ୟ କରାଯାଇଥାଏ । ଏହିଦିନ ଲୋକମାନଙ୍କୁ ପତାକା ବଣ୍ଟାଯାଇ ପ୍ରତିବଦଳରେ ପାଣ୍ଠି ସଂଗ୍ରହ କରାଯିବା ନେଇ ସ୍ଥିର କରାଯାଇଥିଲା । କାର୍ଯ୍ୟରତ ତଥା ଅବସରପ୍ରାପ୍ତ ସେନା କର୍ମଚାରୀ, ଯୁଦ୍ଧରେ ଆହତ ସେନା କର୍ମଚାରୀଙ୍କ ପରିବାରର କଲ୍ୟାଣ ନିମନ୍ତେ ଏହିଦିନ ପାଣ୍ଠି ସଂଗ୍ରହ କରାଯାଏ । ଲୋକଙ୍କୁ ଲାଲ୍ ଏବଂ ନୀଳ ରଙ୍ଗର ପତାକାର ଷ୍ଟିକର ଦେଇ ପାଣ୍ଠି ସଂଗ୍ରହ କରାଯାଇଥାଏ । ଏହି ରାଶିକୁ ପତାକା ଦିବସ କୋଷରେ ଜମା କରାଯାଇଥାଏ । ଏହି କୋଷରେ ସହିଦ ହୋଇଥିବା ସୈନିକଙ୍କ ପରିବାର, ଆଘାତପ୍ରାପ୍ତ ସୈନିକଙ୍କର କଲ୍ୟାଣ କିମ୍ବା ପୁନର୍ବାସରେ ସହାୟତା କରାଯାଇଥାଏ । ସୈନିକ କଲ୍ୟାଣ ବୋର୍ଡ ଏହି ରାଶିକୁ ଖର୍ଚ୍ଚ କରିଥାଏ । ପ୍ରଥମେ ପ୍ରତିରକ୍ଷା ମନ୍ତ୍ରଣାଳୟ କମିଟି ଦ୍ୱାରା ଫ୍ଲାଗ୍ ଡେ' ଫଣ୍ଡ (ପତାକା ଦିବସ ପାଣ୍ଠି) ୧୯୪୯ରେ ଗଠନ କରାଯାଇଥିଲା । ୧୯୯୩ରେ ପ୍ରତିରକ୍ଷା ମନ୍ତ୍ରଣାଳୟ ଆର୍ମଡ ଫୋର୍ସ ଫ୍ଲାଗ୍ ଡେ' ଫଣ୍ଡ ପୁଣି ଗଠନ କରିଥିଲେ, ଯାହା ଏବେ ଚାଲୁ ରହିଛି । ଏହି ଦିନ ଭାରତର ସ୍ଥଳସେନା, ନୌସେନା ଓ ବାୟୁସେନା ପକ୍ଷରୁ ବିଭିନ୍ନ କୌଶଳ ପ୍ରଦର୍ଶନ କରାଯାଏ ।

'ଦ ଗାର୍ଲଫ୍ରେଣ୍ଡ'ର ସୁଟିଂ ଆରମ୍ଭ କଲେ ରଶ୍ମିକା

ବଡ଼ ପରଦାରେ ଧମାଲ କରୁଛି 'ଆନିମଲ' । କେବଳ ଭାରତ ନୁହେଁ ବିଦେଶରେ ମଧ୍ୟ ଏହି ଫିଲ୍ମ ବେଶ୍ ଭଲ ପ୍ରଦର୍ଶନ କରିଛି । ରିଲିଜ୍ ହେବାର ମାତ୍ର ୩ ଦିନରେ ବକ୍ସ ଅଫିସ୍‌ରେ ଏହି ଫିଲ୍ମ ୩୪୦ କୋଟିରୁ ଉର୍ଦ୍ଧ ଟଙ୍କାର ବ୍ୟବସାୟ କରିଥିବା ଜଣାପଡ଼ିଛି । ଫିଲ୍ମରେ ରଣବୀର କପୁରଙ୍କ ସହ ରଶ୍ମିକା ମନ୍ଦାନାଙ୍କ ଅଭିନୟକୁ ଦର୍ଶକେ ବେଶ୍ ପସନ୍ଦ କରିଛନ୍ତି । ଫିଲ୍ମର ସଫଳତାକୁ ନେଇ ରଶ୍ମିକା ବେଶ୍ ଖୁସି ଅଛନ୍ତି । ରଶ୍ମିକା ଏବେ ତାଙ୍କ ଆଗାମୀ ଫିଲ୍ମ 'ଦ ଗାର୍ଲଫ୍ରେଣ୍ଡ'ର ସୁଟିଂରେ ବ୍ୟସ୍ତ ଅଛନ୍ତି । ସେ ଆସନ୍ତା ୨୦ ଦିନ ପର୍ଯ୍ୟନ୍ତ ହାଇଦ୍ରାବାଦରେ ଏହାର ସୁଟିଂ କରିବେ । ଏହା ରଶ୍ମିକାଙ୍କ ସାତ ବର୍ଷର କ୍ୟାରିୟରର ୨୪ତମ ଫିଲ୍ମ ହେବ । ରାହୁଲ ରବୀନ୍ଦ୍ରନ୍ ଏହାର ନିର୍ଦ୍ଦେଶନା ଦାୟିତ୍ୱରେ ଅଛନ୍ତି । ଅଲ୍ଲୁ ଅରବିନ୍ଦଙ୍କ ଗୀତା ଆର୍ଟସ୍ ଏହାର ନିର୍ମାଣ ଦାୟିତ୍ୱରେ ଅଛନ୍ତି । ନିକଟରେ ରଶ୍ମିକା 'ଦ ଗାର୍ଲଫ୍ରେଣ୍ଡ' ଫିଲ୍ମର ତାଙ୍କର ଫାଷ୍ଟଲୁକ୍ ସେୟାର୍ କରିଥିଲେ । ଏହାବାଦ୍ ରଶ୍ମିକା 'ରେନ୍‌ବୋ', 'ଡି ୫୧', 'ପୁଷ୍ପା: ଦ ରୁଲ୍' ଆଦି ଫିଲ୍ମଗୁଡ଼ିକରେ ମଧ୍ୟ ଅଭିନୟ କରୁଛନ୍ତି ।

ଆଜିର ଇତିହାସ

- ୧୮୨୫-ବାଷ୍ପଚାଳିତ ଜାହାଜ ଏଣ୍ଟରପ୍ରାଇଜ୍ କଲିକତାରେ ପହଞ୍ଚିଲା ।
- ୧୮୭୯-ସ୍ୱାଧୀନତା ସଂଗ୍ରାମୀ ଯତୀନ୍ଦ୍ରନାଥ ମୁଖାର୍ଜୀଙ୍କ ଜନ୍ମ ।
- ୧୯୯୫-ଭାରତ ସଞ୍ଚାର ଉପଗ୍ରହ ଇନ୍‌ସ୍ୟାଟ୍-୨ ସିର ଉତ୍କ୍ଷେପଣ କଲା ।
- ୨୦୦୩- ରମଣ ସିଂହ ଛତିଶଗଡ଼ ମୁଖ୍ୟମନ୍ତ୍ରୀ ହେଲେ ।
- ୨୦୦୯- ଡେନମାର୍କର କୋପେନ୍‌ହେଗେନ୍‌ରେ ଜଳବାୟୁ ଶିଖର ସମ୍ମିଳନୀ ଆରମ୍ଭ ।

ଭିନ୍ନ ଏକ ପରମ୍ପରା

ନାଚ ଦେଖି ବର ବଛା

ସାଧାରଣତଃ ଆମ ଦେଶରେ ଝିଅଟିକୁ ବରପକ୍ଷ ଲୋକେ ଦେଖିବାକୁ ଆସିବାବେଳେ ସେ ସଜେଇ ହୋଇଥାଏ । ଏପରି ଏକ ସ୍ଥାନ ରହିଛି, ଯେଉଁଠି ପୁଅମାନେ ନିଜେ ସଜବାଜ ହୋଇ, ନାଚଗୀତ କରି ଝିଅଙ୍କୁ ବିବାହ ପ୍ରସ୍ତାବ ଦିଅନ୍ତି । କ୍ୟାମରୁନ୍ ଏବଂ ନାଇଜେରିଆରେ ରହୁଥିବା ନାଇଗର ଜନଜାତି ସମ୍ପ୍ରଦାୟରେ ଏହି ଅଜବ ପରମ୍ପରା ଦେଖିବାକୁ ମିଳେ । ଏହି ଜନଜାତିର ପୁରୁଷମାନେ ସଜବାଜ ହୋଇ ନିଜ ପାଇଁ ଜୀବନସାଥୀ ଖୋଜନ୍ତି । ତେବେ ଏହା ହେଉଛି ନାଇଗର ଜନଜାତି ପୁରୁଷଙ୍କର ପତ୍ନୀ ଖୋଜିବାର ଏକ ଭିନ୍ନ ପରମ୍ପରା । ଏହାକୁ 'ଗୁଏରେଓ୍ୱଲ ଉତ୍ସବ' ବୋଲି ମଧ୍ୟ କୁହାଯାଇଥାଏ । ଏହି ଉତ୍ସବରେ ପୁରୁଷମାନେ ମୁହଁରେ ଅଧିକ ମେକ୍‌ଅପ୍ ବୋଳି ହୋଇ ମହିଳାଙ୍କ ସମ୍ମୁଖରେ ନୃତ୍ୟ କରନ୍ତି । ଏହି ନୃତ୍ୟ କଳାକୁ ଦେଖି ମହିଳା ଜଣକ ଯେଉଁ ପୁରୁଷଙ୍କ ପ୍ରତି ଆକର୍ଷିତ ହୁଅନ୍ତି ତାଙ୍କ କାନ୍ଧରେ ନିଜ ହାତକୁ ରଖନ୍ତି । ଏଭଳି କରି ସେହି ପୁରୁଷ ସହ ପ୍ରେମ ସମ୍ପର୍କ ବା ବୈବାହିକ ସମ୍ପର୍କ ସ୍ଥାପନ କରିବାକୁ ମହିଳାମାନେ ସ୍ୱୀକୃତି ପ୍ରଦାନ କରନ୍ତି ବୋଲି ବିବେଚନା କରାଯାଏ । ଏହି ଉତ୍ସବ ଅବିକଳ ସୌନ୍ଦର୍ଯ୍ୟ ପ୍ରତିଯୋଗିତା ଭଳି ହୋଇଥାଏ । ପୁରୁଷମାନେ ମୁହଁରେ ଅଧିକ ମେକ୍‌ଅପ୍ ନେବା ସହ ସୁନ୍ଦର ପୋଷାକ ଓ ଅଳଙ୍କାରମାନ ପିନ୍ଧିଥାନ୍ତି । ଏହାବାଦ୍ ସେମାନେ ଏକ ବିଶେଷପ୍ରକାର ନୃତ୍ୟ ପରିବେଷଣ କରି ନିଜ ପୁରୁଷପଣିଆ ପ୍ରଦର୍ଶନ କରିଥାନ୍ତି । ଅବଶ୍ୟ ଏହି ଉତ୍ସବରେ ମହିଳାମାନେ ପୁରୁଷଙ୍କୁ ଗୋଟିଏ ରାତି କିମ୍ବା ସାରା ଜୀବନ ପାଇଁ ସାଥୀ ଭାବେ ବାଛିଥାନ୍ତି ।

ଦିନକରେ ଦଶ ହଜାର ଥର ଶୁଏ ପେଙ୍ଗୁଇନ୍

ଆଣ୍ଟାର୍କଟିକାର କିଙ୍ଗ୍ ଜର୍ଜ ଦ୍ୱୀପରେ ବୈଜ୍ଞାନିକମାନେ ଚିନ୍‌ଷ୍ଟ୍ରାପ୍ ପେଙ୍ଗୁଇନ୍‌ମାନଙ୍କର ଶୋଇବା ପାଟର୍ଣ୍ଣକୁ ଅଧ୍ୟୟନ କରି ଜାଣିବାକୁ ପାଇଛନ୍ତି ଯେ, ସେମାନେ ଗୋଟିଏ ଦିନରେ ଦଶ ହଜାର ଥର ଶୁଅନ୍ତି । ତେବେ ସେମାନେ ଗାଢ଼ ନିଦରେ ନୁହେଁ, ଛାଇନିଦ୍ରାରେ ଶୁଅନ୍ତି । ଲିଓନ ନ୍ୟୁରୋସାଇନ୍ସ ରିସର୍ଚ୍ଚ ସେଣ୍ଟରର ଗବେଷକଙ୍କ ଦ୍ୱାରା ଏହି ଅଧ୍ୟୟନ କରାଯାଇଥିଲା । ଏହି ପ୍ରଜାତିର ପେଙ୍ଗୁଇନ୍ ଦିନକୁ ୧୧ ଘଣ୍ଟା ଶୁଅନ୍ତି । ଏହା ସହ ନିଦରେ ରହିବା ସତ୍ତ୍ୱେ ସେମାନେ ନିଜ ବସା ଉପରେ ବି ନଜର ରଖନ୍ତି । ଏଣୁ ଏଥିରୁ ଗୋଟିଏ କଥା ସ୍ପଷ୍ଟ ହେଉଛି, ନିଦରେ ରହିବା ସତ୍ତ୍ୱେ ସେମାନେ ସତର୍କ ରହି ଧୀରେ ଧୀରେ ସମସ୍ତ କାମ କରିଥାନ୍ତି । ସେମାନଙ୍କ ନିଦର ପ୍ୟାଟର୍ଣ୍ଣ ଜାଣିବା ପାଇଁ ଅତ୍ୟାଧୁନିକ ଟେକ୍ନିକ୍‌କୁ ଉପଯୋଗ କରାଯାଇଥିଲା । ଇଲେକଟ୍ରୋଏନ୍‌ସେଫଲୋଗ୍ରାମ୍ (ଇଇଜି) ମାଧ୍ୟମରେ ନଜର ରଖିବା ସହ ଲଗାତାର ଭିଡିଓ ଫୁଟେଜ୍‌ର ବ୍ୟବହାର କରି ପେଙ୍ଗୁଇନ୍‌ଙ୍କ ପୂରା ଦିନର ଶୋଇବା ଉପରେ ଦୃଷ୍ଟି ଦିଆଯାଇଥିଲା । ଗବେଷକମାନେ ୧୪ ଚିନ୍‌ଷ୍ଟ୍ରାପ୍ ପେଙ୍ଗୁଇନ୍‌ଙ୍କ ଉପରେ ଅଧ୍ୟୟନ କରି ଏଭଳି ଏକ ନିଷ୍କର୍ଷରେ ପହଞ୍ଚିଛନ୍ତି । ତେବେ ପେଙ୍ଗୁଇନ୍‌ଙ୍କର ଛିଡ଼ାହୋଇ ତଥା ବସିରହି ଶୋଇବା ସେମାନଙ୍କ ବହୁମୁଖୀ ପ୍ରତିଭାକୁ ପ୍ରତିଫଳିତ କରିଥାଏ । ତା'ସହ ଜୀବିତ ରହିବା ପାଇଁ ସେମାନଙ୍କ ରଣନୀତିରେ ସେମାନଙ୍କ ନିଦ ମହତ୍ତ୍ୱପୂର୍ଣ୍ଣ ଭୂମିକା ନିର୍ବାହ କରେ ବୋଲି ଗବେଷଣାରୁ ଜଣାପଡ଼ିଛି । ଅନ୍ୟପଟେ ଏହି ଅଧ୍ୟୟନର ରିପୋର୍ଟ ସାଇନ୍ସ ଜର୍ଣ୍ଣାଲରେ ପ୍ରକାଶିତ ହୋଇଛି ।

ରୋବଟ୍ ପରି କାମ କରନ୍ତି ମହିଳା

ସାମ୍ପ୍ରତିକ ଯୁଗ ହେଉଛି ବିଜ୍ଞାନ ଓ ଟେକ୍ନୋଲୋଜିର । ଏବେ ମଣିଷର କାମ କରୁଛି ରୋବଟ୍ । କେଉଁଠି ରୋବଟ୍ ୱେଟର୍ ସାଜି ଖାଦ୍ୟ ପରଷୁଛି ତ ଆଉ କେଉଁଠି ପିଲାଙ୍କୁ ପାଠ ପଢ଼ାଉଛି । ଏହାଦ୍ୱାରା ଭବିଷ୍ୟତରେ ଲୋକେ ଚାକିରି ହରାଇବା ଆଶଙ୍କା ଦେଖାଦେଲାଣି । ଚୀନ୍ ଚୋଙ୍ଗକିଙ୍ଗରେ ରହୁଥିବା ଜଣେ ଯୁବତୀ ରୋବଟ୍‌କୁ ଟକ୍କର ଦେଉଛନ୍ତି । କିନ୍ ନାମକ ଏହି ୨୬ ବର୍ଷୀୟ ଯୁବତୀ ନିଜର ପ୍ରତିଭା ବଳରେ ଅବିକଳ ରୋବଟ୍ ଭଳି କାର୍ଯ୍ୟ କରନ୍ତି । କିନ୍ କିନ୍ 'ହଟ୍‌ପଟ୍' ନାମକ ରେସ୍ତୋରାଁର ମାଲିକାଣୀ । It ତାଙ୍କ ରୋବଟିକ୍ ଡ୍ୟାନ୍ସ ଫର୍ମ ପାଇଁ ଚର୍ଚ୍ଚାରେ ରହିଥାନ୍ତି । ତିନିବର୍ଷ ପୂର୍ବରୁ ଯେତେବେଳେ ସେ ରେସ୍ତୋରାଁଟିକୁ ଖୋଲିଥିଲେ, ସେବେଠୁ ଗ୍ରାହକଙ୍କୁ ରେସ୍ତୋରାଁ ପ୍ରତି ଆକୃଷ୍ଟ କରିବାକୁ ନିଜ ବନ୍ଧୁଙ୍କ ସହିତ ମିଶି କିଛି ନୂଆ ଓ ଭିନ୍ନ କରିବାକୁ ଚାହିଁଥିଲେ । ରୋବଟ୍ ଲୋକଙ୍କ ଚାକିରି ନେବା ପୂର୍ବରୁ ରୋବଟ୍‌ର କିପରି ଚାକିରି ନିଆଯିବ ସେ ଉଦ୍ଦେଶ୍ୟରେ ସେ ରେସ୍ତୋରାଁ ଖୋଲିଲେ । ଆଉ ରୋବୋଟିକ୍ କାର୍ଯ୍ୟଶୈଳୀ ଶିଖିଥିଲେ । ଜଣେ ସାଧାରଣ ଲୋକ ସହଜରେ ଅନୁମାନ କରିପାରିବେନି ବାସ୍ତବରେ କିନ୍ ରୋବଟ୍ ନା ମଣିଷ । ଏଥିପାଇଁ କିନ୍ ରୋବଟ୍ ପରି ଚାଲିଚଳନ କରୁଥିବାବେଳେ ମେକ୍‌ଅପ୍ ମଧ୍ୟ ସେମିତି ନିଅନ୍ତି । ବର୍ତ୍ତମାନ ଲୋକେ କିନ୍‌ଙ୍କ ରେସ୍ତୋରାଁକୁ କେବଳ ଖାଇବାକୁ ଆସୁଛନ୍ତି ତାହା ନୁହେଁ, ତାଙ୍କୁ ସାକ୍ଷାତ କରିବା ଉଦ୍ଦେଶ୍ୟରେ ମଧ୍ୟ ଅନେକ ଆସୁଛନ୍ତି ।

ଆଜିର ରାଶିଫଳ

ମେଷ: ପାରିବାରିକ କଳହ ଯୋଗ ରହିଛି । ନୂତନ ଚାକିରି ସୁଯୋଗ ସୃଷ୍ଟି ହେବ । ଦୀର୍ଘ ଦିନରୁ ଅଟକି ରହିଥିବା କାର୍ଯ୍ୟ ପୂରା ହେବ । ବିଦ୍ୟାର୍ଥୀମାନେ ପଢ଼ାପଢ଼ିରେ ଧ୍ୟାନ ଦେବେ । ଧାର୍ମିକ ଓ ସାମାଜିକ କାର୍ଯ୍ୟକ୍ରମରେ

ବୃଷ: ମନ ଅଶାନ୍ତ ରହିବ । କାର୍ଯ୍ୟକ୍ଷେତ୍ରରେ କୌଣସି ସମସ୍ୟାର ସମ୍ମୁଖୀନ ହୋଇପାରନ୍ତି । ଅଧିକ ପରିଶ୍ରମ କରିବାକୁ ପଡ଼ିବ । ଗୁରୁଜନଙ୍କ ସ୍ୱାସ୍ଥ୍ୟାବସ୍ଥାକୁ ନେଇ ଚିନ୍ତିତ ରହିବେ । ଦାମ୍ପତ୍ୟ ଜୀବନ ସୁଖମୟ ହେବ ।

ମିଥୁନ: ବର୍ତ୍ତମାନ ବ୍ୟବସାୟ ଆରମ୍ଭ କରିବାକୁ ଶୁଭ ସମୟ । ବନ୍ଧୁଙ୍କ ସହଯୋଗରେ କାର୍ଯ୍ୟ ପୂରା ହେବ । ମାନସିକ ଚିନ୍ତା ଲାଗି ରହିବ । ପାରିବାରିକ ଖୁସି ମିଳିବ । ମହିଳାମାନଙ୍କ ଦାୟିତ୍ୱ ବଢ଼ିବ ।

କର୍କଟ: ବ୍ୟବହାରରେ ସଂଯମତା ରକ୍ଷା କରନ୍ତୁ । କାର୍ଯ୍ୟରେ ଆତ୍ମସନ୍ତୋଷ ମିଳିବ । ଖୁସି ଖବର ମିଳିପାରେ । ଧନପ୍ରାପ୍ତି ଯୋଗ ରହିଛି । ବିଦ୍ୟାର୍ଥୀଙ୍କ କୃତିତ୍ୱରେ ଅଭିଭାବକ ଗର୍ବ ଅନୁଭବ କରିବେ । ପୂଜାର୍ଚ୍ଚନାରେ ସମୟ ବିତିବ ।

ସିଂହ: ଅଫିସ୍ କାର୍ଯ୍ୟ ପାଇଁ ପରିବାରଠାରୁ ଦୂରରେ ରହିବେ । ଅଧିକ ଖର୍ଚ୍ଚାନ୍ତ ହେବେ । ସ୍ୱାସ୍ଥ୍ୟପ୍ରତି ଯତ୍ନଶୀଳ ହୁଅନ୍ତୁ । ଭାଇଭଉଣୀଙ୍କ ସହଯୋଗ ମିଳିବ । ମହିଳାମାନେ ଧାର୍ମିକ କାର୍ଯ୍ୟରେ ସମୟ ବିତାଇବେ ।

କନ୍ୟା: ଉଚ୍ଚଶିକ୍ଷା ପାଇଁ ବିଦେଶ ଯାତ୍ରା କରିପାରନ୍ତି । ଧାଁ ଧଉଡ଼ରେ ଦିନ ବିତିବ । ମାନସିକ ଶାନ୍ତି ମିଳିବ । କର୍ମକ୍ଷେତ୍ରରେ ଅଚାନକ ସମସ୍ୟା ଦେଖାଦେବ । ଅଯଥା ଖର୍ଚ୍ଚରୁ ଦୂରେଇ ରୁହନ୍ତୁ । ମହିଳାଙ୍କ ଦାୟିତ୍ୱ ବଢ଼ିବ ।

ତୁଳା: କ୍ରୋଧ ଉପରେ ନିୟନ୍ତ୍ରଣ ରଖନ୍ତୁ । ବ୍ୟବସାୟ ବୃଦ୍ଧି ଘଟିବ । ସମାଜରେ ମାନସମ୍ମାନ ପାଇବେ । କୌଣସି କାରଣରୁ ମନ ଭଲ ରହିବ ନାହିଁ । ଧାର୍ମିକ ସ୍ଥାନ ଯାତ୍ରା କରିପାରନ୍ତି । ବାଦ- ବିବାଦରୁ ଦୂରେଇ ରୁହନ୍ତୁ ।

ବିଛା: ଆତ୍ମବିଶ୍ୱାସ ଭରପୂର ରହିବ । ନୂତନ ବ୍ୟବସାୟ ଆରମ୍ଭ କରିବାକୁ ବର୍ତ୍ତମାନ ଉପଯୁକ୍ତ ସମୟ । ପରିବାରରେ ସୁଖ ଶାନ୍ତି ରହିବ । ପୁରୁଣା ବନ୍ଧୁଙ୍କ ସହ ସାକ୍ଷାତଯୋଗ ରହିଛି । ଆର୍ଥିକ ସହଯୋଗ ପାଇବେ ।

ଧନୁ: ବ୍ୟବସାୟ ପାଇଁ ଯାତ୍ରା ଶୁଭଦାୟକ । ଅଯଥା ଯୁକ୍ତି କରନ୍ତୁନି । ପତି-ପତ୍ନୀଙ୍କ ମଧ୍ୟରେ ଉତ୍ତମ ବୁଝାମଣା ରହିବ । ନୂତନ ଜମି କ୍ରୟ କରିପାରନ୍ତି । ଧନପ୍ରାପ୍ତି ଯୋଗ ରହିଛି । ଧାର୍ମିକ କାର୍ଯ୍ୟକ୍ରମରେ ଭାଗ ନେବେ ।

ମକର: କୌଣସି ମାମଲାରେ ଅଧିକ ଚିନ୍ତିତ ହୋଇପାରନ୍ତି । କର୍ମକ୍ଷେତ୍ରରେ ସହକର୍ମୀଙ୍କ ସହଯୋଗ ମିଳିବ । ଦୂରସ୍ଥାନ ଯାତ୍ରା କରିପାରନ୍ତି । ବିଦ୍ୟାର୍ଥୀମାନେ ଉଚ୍ଚ ଶିକ୍ଷା ପାଇଁ ପ୍ରସ୍ତୁତ କରିବେ । ପ୍ରେମ ବ୍ୟାପାରରେ ଶୁଭ ।

କୁମ୍ଭ: ଅଟକି ରହିଥିବା କାମ ପୂରା ହେବ । ମହିଳାମାନେ ସାମାଜିକ ଓ ଧାର୍ମିକ କାର୍ଯ୍ୟରେ ସମୟ ବିତାଇବେ । ବନ୍ଧୁଙ୍କ ସହ ସାକ୍ଷାତହେବ । ଉଦ୍ଧାର ଦେଇଥିବା ଟଙ୍କା ଫେରିପାଇବାରେ ବିଳମ୍ବ ଘଟିବ ।

ମୀନ: ଅନ୍ୟ କାହାକୁ ବିଶ୍ୱାସ କରି ନିଜ ବ୍ୟବସାୟ ସମ୍ପର୍କିତ ତଥ୍ୟ ଦିଅନ୍ତୁନି । ଗୁରୁଜନଙ୍କ ପରାମର୍ଶ ନେଇ କାମ କରିବେ । ବିପରୀତ ସମୟରେ ଧୈର୍ଯ୍ୟହରା ହେବା ଆଦୌ ଅନୁଚିତ । ଜମି କିଣା ଯୋଗ ରହିଛି ।

ହସ୍‌ପିଟାଲରେ 'ହୋମ୍‌ୱାର୍କ ଜୋନ୍'

ଚୀନ୍‌ରେ ଏବେ ରହସ୍ୟମୟ ନିମୋନିଆ ସଂକ୍ରମଣ ବ୍ୟାପିଛି । ଫଳରେ ଛୋଟ ପିଲାଙ୍କଠାରେ ଶ୍ୱାସଜନିତ ସମସ୍ୟା ବୃଦ୍ଧି ପାଉଛି । ଏହାଦ୍ୱାରା ସେମାନଙ୍କ ପାଠପଢ଼ା ପ୍ରଭାବିତ ହେଉଛି । ଏହାର ସମାଧାନ ପାଇଁ ହସ୍‌ପିଟାଲରେ ପାଠପଢ଼ାର ସ୍ୱତନ୍ତ୍ର ବ୍ୟବସ୍ଥା କରାଯାଇଛି । ଚୀନ୍‌ର କେତେକ ହସ୍‌ପିଟାଲରେ ଏହି ରୋଗରେ ଆକ୍ରାନ୍ତ ପ୍ରାଥମିକ ଓ ମାଧ୍ୟମିକ ଛାତ୍ରଛାତ୍ରୀଙ୍କ ପାଇଁ 'ହୋମ୍‌ୱାର୍କ ଜୋନ୍'ର ବ୍ୟବସ୍ଥା କରାଯାଇଛି । ହସ୍‌ପିଟାଲରେ ସେମାନଙ୍କ ପାଠପଢ଼ା ପାଇଁ ଅଲଗା ଘର ରହିଛି । ସେଥିରେ ଚେୟାର୍ ଓ ଟେବୁଲର ବ୍ୟବସ୍ଥା କରାଯାଇଛି । ଏହି ଜୋନ୍‌ରେ ପିଲାମାନେ ସ୍କୁଲର ହୋମୱାର୍କ ବସି କରୁଥିବା ଦେଖାଯାଇଛି । ଏହାର ଏକ ଫଟୋ ସାମାଜିକ ଗଣମାଧ୍ୟମରେ ସେୟାର୍ ହେବା ପରେ ସମସ୍ତଙ୍କ ଦୃଷ୍ଟିଆକର୍ଷଣ କରିଛି । ହସ୍‌ପିଟାଲରେ ପିଲାମାନେ ମାସ୍କ ପିନ୍ଧି ପଢୁଥିବା ବେଳେ ସେମାନଙ୍କୁ ଅଭିଭାବକମାନେ ମଧ୍ୟ ସାହାଯ୍ୟ କରୁଥିବା ଦେଖାଯାଇଛି । ଅନ୍ୟପଟେ ପିଲା ଯଦି ଏବେ ହୋମୱାର୍କ ନ କରିବେ, ତେବେ ସ୍କୁଲ ଗଲେ ସେମାନଙ୍କୁ ଅଧିକ ହୋମ୍‌ୱାର୍କ କରିବାକୁ ପଡ଼ିବ ବୋଲି ଅଭିଭାବକ କହନ୍ତି । ତେଣୁ ହସ୍‌ପିଟାଲରେ ପିଲାଙ୍କ ପାଠପଢ଼ା ପାଇଁ ଏଭଳି ସୁବିଧା କରାଯାଇଥିବାରୁ ସେମାନଙ୍କୁ କୌଣସି ସମସ୍ୟା ହେଉ ନାହିଁ । ତେବେ ହସ୍‌ପିଟାଲରେ ପିଲାଙ୍କ ପାଠପଢ଼ା ବ୍ୟବସ୍ଥାକୁ ସମସ୍ତେ ପ୍ରଶଂସା କରୁଛନ୍ତି ।

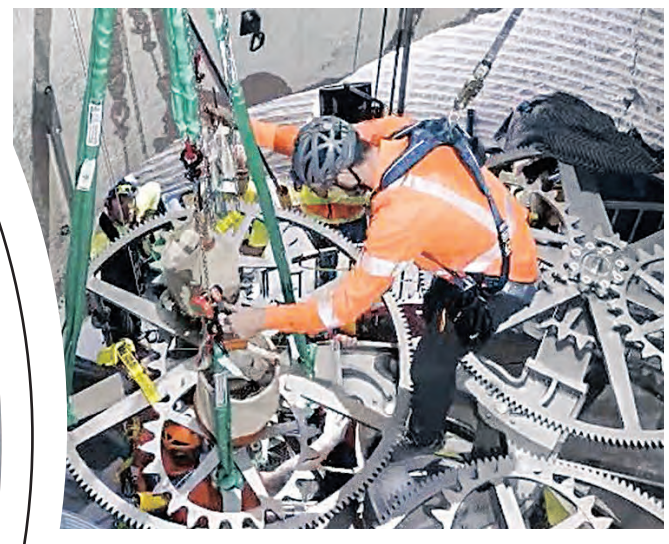

ସବୁଠୁ ବଡ଼ ଘଣ୍ଟା

ଜଣାଇବ ୧୦ ହଜାର ବର୍ଷର ସମୟ

ସାଧାରଣତଃ ହୀରା, ସୁନା ଖଚିତ ଭଳି ବିଭିନ୍ନ ପ୍ରକାର ଅତ୍ୟାଧୁନିକ ଓ ଦାମୀ ଘଣ୍ଟା ବାବଦରେ ଅନେକ ଜାଣନ୍ତି । କିନ୍ତୁ ଏବେ ଏକ ସବୁଠୁ ବଡ଼ ଅତ୍ୟାଧୁନିକ ଘଣ୍ଟାର ନିର୍ମାଣ କାମ ଚାଲିଛି । ଯାହାକି ଦଶ ହଜାର ବର୍ଷର ସମୟ ଜଣାଇବ । ଏହି ଘଣ୍ଟାର ନିର୍ମାତା ହେଉଛନ୍ତି, ଆମେରିକାର ପ୍ରତିଷ୍ଠିତ ଶିଳ୍ପପତି ଜେଫ୍ ବେଜୋସ୍ । ଏହି ଘଣ୍ଟାର ଆକାର ୫୦୦ ଫୁଟ ହେବ । ସେହିପରି ଏହାର ନିର୍ମାଣ କାର୍ଯ୍ୟରେ ୪୨ ମିଲିଅନ୍ ଡଲାର ଖର୍ଚ୍ଚ ହୋଇଥିବା ବେଳେ ଏହାକୁ ପଶ୍ଚିମ ଟେକ୍‌ସାସ୍‌ର ଗୋଟିଏ ପାହାଡ଼ ଭିତରେ ତିଆରି କରାଯାଉଛି । ଅବଶ୍ୟ ଏବେ ଘଣ୍ଟାର ଅନ୍ତିମ ଡିଜାଇନ୍ ପୂରା ହୋଇଥିବା ଜଣାପଡ଼ିଛି । ୨୦୧୮ ରେ ଏହି ଘଣ୍ଟା ବାବଦରେ ବେଜୋସ୍ ଜଣାଇଥିଲେ । ତେବେ ଏହି ଘଣ୍ଟାର ପରିକଳ୍ପନା ତାଙ୍କ ମନରେ କିଭଳି ଆସିଲା, ମନରେ ପ୍ରଶ୍ନ ଆସିବା ସ୍ୱାଭାବିକ । ୧୯୯୫ରେ କମ୍ପ୍ୟୁଟର ବୈଜ୍ଞାନିକ ଡ୍ୟାନି ହିଲ୍‌ସ ଏଭଳି ଏକ ଘଣ୍ଟାର ପରିକଳ୍ପନା ପାଇଁ ପ୍ରସ୍ତାବ ଦେଇଥିଲେ । ସେ ଏମିତି ଏକ ଘଣ୍ଟାର ପରିକଳ୍ପନା କରିଥିଲେ , ଯାହାର ଶତାବ୍ଦୀର କଣ୍ଟା ୧୦୦ ବର୍ଷରେ ଥରେ ଆଗକୁ ବଢ଼ିବ । ଫଳରେ ଏହା ଦ୍ୱାରା ୧୦ ହଜାର ବର୍ଷ ପର୍ଯ୍ୟନ୍ତ ସମୟ ବାବଦରେ ଜଣାପଡ଼ିବ । ବେଜୋସ୍ ଏବେ ଏହି ସ୍ୱପ୍ନକୁ ପୂରଣ କରିବା ଦିଗରେ ପ୍ରୟାସ କରିଛନ୍ତି । ଅନ୍ୟପଟେ ଏହା ପୃଥିବୀର ଥର୍ମାଲ ସାଇକଲ ଦ୍ୱାରା ସଞ୍ଚାଳିତ ହେବ । ତେବେ ଏହାର ଫଟୋ ସାମାଜିକ ଗଣମାଧ୍ୟମରେ ସେୟାର୍ ହେବା ପରେ ଚର୍ଚ୍ଚାର ପ୍ରସଙ୍ଗ ହୋଇଛି ।

ଦର୍ପଣ ପାଇଁ ବାସ୍ତୁ ଟିପ୍‌ସ

**ଘରେ ନିତ୍ୟ ବ୍ୟବହାର

'ମଣିଷଖିଆ' କଟକ-ଅନୁଗୋଳ ୫୫ ନମ୍ବର ଜାତୀୟ ରାଜପଥ

ବର୍ଷକରେ ଗଲାଣି ୩୦୫ ଜୀବନ

ନାଲ୍‌କୋ ନଗର, ୬।୧୨(ବନମାଳୀ ନାଏକ):

ଓଡ଼ିଶାର ଦୁଃଖ ପାଲଟିଛି କଟକରୁ ସମ୍ବଲପୁର ୫୫ ନମ୍ବର ଜାତୀୟ ରାଜପଥ। ୨୦୬ କିଲୋମିଟର ଦୈର୍ଘ୍ୟ ବିଶିଷ୍ଟ ଏହି ରାସ୍ତାଉପରେ ଉଭୟ ଉପକୂଳ ଓ ପଶ୍ଚିମ ଓଡ଼ିଶାର ଜନସାଧାରଣ ନିର୍ଭର କରନ୍ତି। ଦୈନିକ ହଜାର ହଜାର ଗାଡ଼ିରେ କୋଇଲା, ଆଲୁମିନା, ଲୁହାପଥର ପରିବହନ ହୋଇଥାଏ। ମାତ୍ର ଏହି ରାସ୍ତା ନିର୍ମାଣ ଶେଷ କରିବା ପାଇଁ କେନ୍ଦ୍ର ସରକାର ଓ ଜାତୀୟ ରାଜପଥ କର୍ତ୍ତୃପକ୍ଷ ସମ୍ପୂର୍ଣ୍ଣ ଉଦାସୀନ। ରାସ୍ତାର ଶୋଚନୀୟ ଅବସ୍ଥା ଯୋଗୁଁ ପ୍ରତିଦିନ କେଉଁଠି ନା କେଉଁଠି ଦୁର୍ଘଟଣା ଘଟୁଛି। ଏକ ଆକଳନ ଅନୁସାରେ ଗତ ବର୍ଷକ ମଧ୍ୟରେ ଏହି ରାସ୍ତାରେ ଦୁର୍ଘଟଣାଜନିତ ମୃତ୍ୟୁ ସଂଖ୍ୟା ୩୦୫ରେ ପହଞ୍ଚିଛି।

କ୍ରମବର୍ଦ୍ଧିଷ୍ଣୁ ଜନସଂଖ୍ୟା, ସହରୀକରଣ, ଗାଡ଼ିମୋଟର ଚଳାଚଳ ବୃଦ୍ଧି ଓ ଶିଳ୍ପାୟନକୁ ଦୃଷ୍ଟିରେ ରଖି କେନ୍ଦ୍ର ସରକାର ୨୦୦୫ ମସିହାରେ ଏହି ରାସ୍ତାକୁ ୪ ଥାକିଆ କରିବାକୁ ନିଷ୍ପତ୍ତି ନେଇଥିଲେ। ମାତ୍ର କାମ ଆରମ୍ଭ ହୋଉହେଉ ଆହୁରି ୧୨ ବର୍ଷ ବିତିଗଲା। ୨୦୧୭ ମସିହାରୁ ଜାତୀୟ ରାଜପଥ ପ୍ରାଧିକରଣ କଟକ-ଅନୁଗୋଳ-ସମ୍ବଲପୁର ଜାତୀୟ ରାଜପଥ-୫୫କୁ ୪ ଲେନ୍ ବିଶିଷ୍ଟ କରିବା ପାଇଁ ସମ୍ପ୍ରସାରଣ କାର୍ଯ୍ୟ କରୁଛି। ଇତିମଧ୍ୟରେ ୫ ବର୍ଷ ସରିଯାଇଥିଲେ ମଧ୍ୟ ଉକ୍ତ ରାସ୍ତା ନିର୍ମାଣ କାର୍ଯ୍ୟ ସରୁନାହିଁ। ମାତ୍ର ୨ ବର୍ଷ ଯାଇ ୬ ବର୍ଷ ସରିବାକୁ ବସିଲାଣି, କାମ ସରିବାର ନାଁ ଗନ୍ଧ ନାହିଁ। ଜନଗହଳିପୂର୍ଣ୍ଣ ଅନୁଗୋଳ ସହରାଞ୍ଚଳକୁ ବାଦ ଦେଇ ଏନ୍‌ଏଚ୍‌ର ନୂଆହତା ଗ୍ରାମଠାରୁ ତୁଳସୀପାଳ, ବେନ୍ତପୁର, କାଙ୍ଗୁଲା, ଖମାର, ଶରଧାପୁର ଗାଁ ଦେଇ ରନ୍ତଲୋଇ ନିକଟ ପଞ୍ଚମହଲା ଛକ ଯାଏ ବାଇପାସ୍ ରାସ୍ତା ନିର୍ମାଣ ହେଉଛି। ମାତ୍ର

ରକ୍ଷଣାବେକ୍ଷଣ ଓ ମରାମତି ଅଭାବରୁ ନୂଆହତାଠାରୁ ବଅଁରପାଳ, ନାଲକୋ ସିପିପି, କୁଲାଡ଼, ନାଲକୋ ସ୍ଲେଲଟର, ଟାଉନ ସିପ୍, କାଣ୍ଡସର, ତୁରଙ୍ଗ, ଅନୁଗୋଳ ସହର, ହୁଲୁରିସିଂହା, କରଡାଗଡ଼ିଆ, ପଞ୍ଚମହଲା, ରନ୍ତଲୋଇ ପର୍ଯ୍ୟନ୍ତ ସହରାଞ୍ଚଳର ଦୀର୍ଘ ୧୭କିମି ମରଣଯନ୍ତା ପାଲଟିଛି। ରାସ୍ତାର ଉଭୟ ପାର୍ଶ୍ୱ ଦୁଇ କିମି ବ୍ୟାପୀ ଅଞ୍ଚଳ ଗାଡ଼ିଚଳାଚଳ ଜନିତ ଧୂଳି ଓ ଧୂଆଁରେ ପ୍ରଦୂଷିତ ହେଉଛି। ରାସ୍ତା ନିର୍ମାଣ ପାଇଁ ସ୍ଥାନୀୟ ଜନସାଧାରଣଙ୍କଠାରୁ ଆରମ୍ଭ କରି ରାଜନେତା, ରାଜ୍ୟ ପ୍ରଶାସନ ଏପରିକି ଖୋଦ୍ ରାଜ୍ୟ ସରକାର ମଧ୍ୟ କେନ୍ଦ୍ର ନିକଟରେ ଦାବି କରିଛନ୍ତି। ମାତ୍ର ଜାତୀୟ ରାଜପଥ କର୍ତ୍ତୃପକ୍ଷ ଏହାକୁ ଆଦୌ ଗୁରୁତ୍ୱ ଦେଇ ନାହାନ୍ତି। କିଛି ସପ୍ତାହ ତଳେ ବଅଁରପାଳ ଛକରେ ଦୁର୍ଘଟଣାରେ ସ୍କୁଲ ଛାତ୍ରୀଙ୍କ ମୃତ୍ୟୁ ଘଟଣାରେ ସହପାଠୀମାନେ ଅଭିନବ ଉପାୟରେ ଦୁଇ ଦିନ ରାସ୍ତାରୋକ କରିଥିଲେ। ଆନ୍ଦୋଳନକାରୀ ରାଜରାସ୍ତା ଉପରେ ଦିନ ତମାମ ଜାତୀୟ ସଙ୍ଗୀତ ଗାନ କରି ପ୍ରତିବାଦ ଜଣାଇଥିଲେ। ମାତ୍ର ରାସ୍ତାରେ ଆନ୍ଦୋଳନ ପାଇଁ ସାଧାରଣ ଲୋକଙ୍କ ନାମରେ କର୍ତ୍ତୃପକ୍ଷ ରୁଜୁ କରିଛନ୍ତି ୫୦୦ରୁ ଊର୍ଦ୍ଧ୍ୱ ମାମଲା।

ବିଭିନ୍ନ ଉତ୍ସରୁ କେନ୍ଦ୍ର ସରକାର ଅନୁଗୋଳ ଜିଲ୍ଲାରୁ ବିପୁଳ ରାଜସ୍ୱ ସଂଗ୍ରହ କରୁଛନ୍ତି। ମାତ୍ର ଏହି ଜିଲ୍ଲାକୁ ଗମନାଗମନର ସର୍ବନିମ୍ନ ସୁବିଧା ସୁଯୋଗ ଯୋଗାଇ ଦେବାରେ କେନ୍ଦ୍ର ସରକାର ନିୟମିତ ଅବହେଳା କରି ଚାଲିଛନ୍ତି। ଯାବତୀୟ ଦାବି, ପ୍ରତିବାଦ ପରେ ବି ଏନ୍‌ଏଚ୍‌ଆଇ ଉପରେ ଏହାର କୌଣସି ପ୍ରଭାବ ପଡ଼ିନାହିଁ। ତିନି ଚାରିବର୍ଷ ହେଲାଣି ଅନୁଗୋଳରୁ ଲୋକେ ମହିଧରପୁର-ସାତମାଇଲ-ଭାପୁର ରାସ୍ତା ଦେଇ ଢେଙ୍କାନାଳ, କଟକ, ଭୁବନେଶ୍ୱର ଆଦି ସ୍ଥାନକୁ ଯାଉଛନ୍ତି। ପୂର୍ତ୍ତ ବିଭାଗ ରାସ୍ତା ଏନଏଚ ରାସ୍ତାର କାମ ତୁଲାଉଛି। ବାଇପାସ ରାସ୍ତା ନିର୍ମାଣ ଶେଷ କରିବାକୁ ଜାତୀୟ ରାଜପଥ କର୍ତ୍ତୃପକ୍ଷ ଜିଲ୍ଲା ପ୍ରଶାସନ ନିକଟରୁ ବାରମ୍ବାର ମହଲତ ନେଉଛନ୍ତି। ନିର୍ମାଣକାରୀ ଠିକା ସଂସ୍ଥାକୁ କାମ ପାଇଁ ତାଗିଦ କରିବାକୁ ଏନ୍‌ଏଚ୍ କର୍ତ୍ତୃପକ୍ଷ ସାହସ କରିପାରୁ ନାହାନ୍ତି। ଅନ୍ୟପକ୍ଷରେ ରାଜ୍ୟର ବିଜେପି ସାଂସଦ ଓ କେନ୍ଦ୍ରମନ୍ତ୍ରୀମାନେ ମଧ୍ୟ ଏ ସଂକ୍ରାନ୍ତରେ ରହସ୍ୟମୟ ନିରବତା ଅବଲମ୍ବନ କରୁଛନ୍ତି। ବର୍ଷବର୍ଷ ଧରି କାମ ସରୁ ନ ଥିବା ସଂକ୍ରାନ୍ତରେ ରାଜ୍ୟର ବିଜେପି ସାଂସଦମାନେ ଥରଟିଏ ବି କେନ୍ଦ୍ର ନିକଟରେ ଆପତ୍ତି କରିଥିବା ଉଦାହରଣ ଦେଖିବାକୁ ମିଳିନାହିଁ। କିନ୍ତୁ ୨୦୨୪ ସାଧାରଣ ନିର୍ବାଚନ ପାଖେଇ ଆସୁଥିବାରୁ ଲୋକଙ୍କୁ ଭୂଆଁ ବୁଲେଇଲା ପାଇଁ ଛତିଶଗଡ଼ର ରାୟଗଡ଼ରୁ ତାଳଚେରକୁ ଆଉ ଏକ ନୂତନ ୬ ଥାକିଆ ରାସ୍ତା ନିର୍ମାଣ କରିବାକୁ କେନ୍ଦ୍ର ବିଭାଗୀୟ ମନ୍ତ୍ରୀଙ୍କୁ ସ୍ମାରକପତ୍ର ପ୍ରଦାନବାକୁ ନେଇ ସାଧାରଣରେ ହାସ୍ୟସ୍ପଦ ପରିସ୍ଥିତି ସୃଷ୍ଟି କରିଛି।

■ ସଂସଦରେ ବିଜେଡି ସାଂସଦଙ୍କ ଉଦ୍‌ବେଗ

ମନ୍ତ୍ରୀଙ୍କ ଆଶ୍ୱାସନାକୁ ନେଇ ସନ୍ଦେହ

ଭୁବନେଶ୍ୱର, ୬।୧୨(ସମିସ): ୫୫ ନମ୍ବର ଜାତୀୟ ରାଜପଥର କଟକ -ଅନୁଗୋଳ-ସମ୍ବଲପୁର ରାଜପଥ ସମ୍ପ୍ରସାରଣ କାମ ସରିବାର ନାଁ ଧରୁନଥିବା ବେଳେ ଏହି ବିଳମ୍ବିତ ବିକାଶ ସାଧାରଣ ଲୋକଙ୍କୁ ଖୁବ୍ ଯନ୍ତ୍ରଣା ଦେଉଛି। ସଂସଦରେ ବିଜେଡି ସାଂସଦମାନେ ଏହି ପ୍ରସଙ୍ଗ ଉଠାଇ କେନ୍ଦ୍ର ସରକାର ଓ ଜାତୀୟ ରାଜପଥ କର୍ତ୍ତୃପକ୍ଷଙ୍କ ହସ୍ତକ୍ଷେପ ଲୋଡ଼ିଛନ୍ତି। ବିଜେଡି ସାଂସଦ

ମାର୍ଚ୍ଚ ୩୧ ସୁଦ୍ଧା ସରିବ କାର୍ଯ୍ୟ: ଗଡ଼କରୀ

ପ୍ରଶାନ୍ତ ନନ୍ଦଙ୍କ ଏକ ପ୍ରଶ୍ନର ଉତ୍ତରରେ କେନ୍ଦ୍ର ସଡ଼କ ଓ ପରିବହନ ମନ୍ତ୍ରୀ ନିତିନ ଗଡ଼କରୀ ଆସନ୍ତା ମାର୍ଚ୍ଚ ୩୧ମଧ୍ୟରେ କାର୍ଯ୍ୟ ଶେଷ କରାଯିବ ବୋଲି ଘୋଷଣା କରିଥିଲେ ହେଁ ଏହାକୁ ନେଇ ସାଧାରଣରେ ସନ୍ଦେହ ସୃଷ୍ଟି ହୋଇଛି। ଜଙ୍ଗଲ ଓ ପରିବେଶ ମଞ୍ଜୁରୀରେ ବିଳମ୍ବ, କରୋନା ମହମାରୀ ଏବଂ ସମ୍ପ୍ରସାରଣ କାମ କରୁଥିବା ଠିକାଦାରଙ୍କ ନିକଟରେ ଆର୍ଥିକ ସ୍ଥିତି କାରଣରୁ ଏହି ପ୍ରକଳ୍ପ କାର୍ଯ୍ୟନ୍ୱୟନ ବିଳମ୍ବ ହୋଇଛି। ତେବେ ଆସନ୍ତା ମାର୍ଚ୍ଚ ୩୧ ତାରିଖ ସୁଦ୍ଧା ପ୍ରକଳ୍ପ କାମ ଶେଷ ହେବ ବୋଲି ମନ୍ତ୍ରୀ କହିଛନ୍ତି।

ଏହି ରାସ୍ତାର ଦୟନୀୟ ଅବସ୍ଥା ଯୋଗୁଁ ପ୍ରାୟ ୪୫୦ ଅଧିକ ଲୋକଙ୍କ ଜୀବନ ଯାଇଛି ଓ କେବଳ ଗତ ବର୍ଷକ ମଧ୍ୟରେ ଏହି ସଂଖ୍ୟା ୩୦୦ରୁ ଅଧିକ। ୪ ଥର ରାସ୍ତା ନିର୍ମାଣ ଶେଷ ଅବଧି ଘୋଷଣା ହୋଇ ମଧ୍ୟ ତାହା କାର୍ଯ୍ୟକାରୀ ହୋଇପାରି ନାହିଁ। ୨୬୫ କିଲୋମିଟର ବିଶିଷ୍ଟ ଏହି ରାଜପଥକୁ ମୋଟ ୩ଟି ସ୍ତର(ସେକ୍ସନ)ରେ କାର୍ଯ୍ୟକାରୀ କରାଯାଉଛି। ମାତ୍ର ଏହି ୩ଟି ସେକ୍ସନର କାମ ସାରିବା ପାଇଁ ଏନଏଚଏଆଇ ଏକାଧିକ ତାରିଖ ଧାର୍ଯ୍ୟ କରିଥିଲେ ହେଁ ଏହାକୁ ପୂରଣ କରିବାରେ ବିଫଳ ହୋଇଛି। ଏନଏଚଆଇର କାର୍ଯ୍ୟପ୍ରଣାଳୀକୁ ଅନୁଧ୍ୟାନ କଲେ ଏହି ୩ ଗୋଟି ସେକ୍ସନର ନିର୍ମାଣ କାର୍ଯ୍ୟ ଯେ ଆସନ୍ତା ମାର୍ଚ୍ଚ ମାସ ସୁଦ୍ଧା ସରିବ ସେ ନେଇ କାହାର ବି ଭରସା ପାଉନାହିଁ। ରାଜ୍ୟ ପରିବହନ ବିଭାଗ ପକ୍ଷରୁ ଏକାଧିକ ଥର କେନ୍ଦ୍ର ସଡ଼କ ପରିବହନ ମନ୍ତ୍ରାଳୟର ଦୃଷ୍ଟି ଆକର୍ଷଣ କରାଯାଇଛି। ସେହିପରି ବିଜେଡିର ସାଂସଦମାନେ ଉଭୟ ଗୃହରେ ବିଭିନ୍ନ ସମୟରେ ଉପରୋକ୍ତ ରାଜପଥର ଅବସ୍ଥା ସମ୍ପର୍କରେ କେନ୍ଦ୍ର ସରକାରଙ୍କ ଦୃଷ୍ଟି ଆକର୍ଷଣ କରିଛନ୍ତି। ଏପରିକି ଗତ ମାର୍ଚ୍ଚ ମାସରେ ନିଜେ ମୁଖ୍ୟମନ୍ତ୍ରୀ ନବୀନ ପଟ୍ଟନାୟକ କେନ୍ଦ୍ର ସଡ଼କ ପରିବହନ ମନ୍ତ୍ରୀଙ୍କୁ ଚିଠି ଲେଖି ରାସ୍ତାର ନିର୍ମାଣ କାର୍ଯ୍ୟ ତୁରନ୍ତ ସାରିବାକୁ ଦାବି କରିଥିଲେ। ମାତ୍ର କେନ୍ଦ୍ର ସଡ଼କ ପରିବହନ ମନ୍ତ୍ରାଳୟ ଉକ୍ତ ରାଜପଥର ନିର୍ମାଣ ସରିବା ପାଇଁ ଯେତିକି ତତ୍ପରତା ପ୍ରକାଶ କରିବା କଥା ତାହା କରୁନାହିଁ।

ବାଘଛାଲ ଜବତ, ୬ ଗିରଫ

କୋକସରା, ୬।୧୨ (ସମିସ): କଳାହାଣ୍ଡି ଜିଲ୍ଲା ସୀମାନ୍ତ ଧର୍ମଗଡ଼ ରେଞ୍ଜରୁ ବନ ବିଭାଗ ଏକ ବାଘଛାଲ ଜବତ କରିବା ସହ ଏହି ବେଆଇନ କାରବାରରେ ସଂପୃକ୍ତ ୬ଜଣଙ୍କୁ ଗିରଫ କରି

କୋର୍ଟଚାଲାଣ କରିଛି। ଅଭିଯୁକ୍ତମାନେ ହେଲେ, ଥୁଆମୁଲ ରାମପୁର ଥାନା ହାଡିସିଲ ପାଦେପଦର ଗ୍ରାମର ବନ ମାଝୀ(୩୫) ଓ ତାଙ୍କର ୫ ସହଯୋଗୀ ନବରଙ୍ଗପୁର ଜିଲ୍ଲା ପାପଡ଼ାହାଣ୍ଡି ଥାନା ଟିକ୍ରାପଡ଼ାର ଗଣେଶ ଗୌଡ଼(୨୫), ଲକ୍ଷ୍ମଣ ଗୌଡ଼(୫୦) ଓ କର୍ମେଲିର ନବ ନାଏକ, କଳାହାଣ୍ଡି ଜିଲ୍ଲା ଥୁଆମୁଲ ରାମପୁର ଥାନା ହାଡିସିଲର ଦେବ ମାଝୀ(୨୪) ଓ ଜୟପାଟଣା ଥାନା ଚଞ୍ଚରାଗୁଡ଼ାର ରୁଷି ମାଝୀ(୬୦)। ଅଭିଯୁକ୍ତମାନଙ୍କଠାରୁ ଏକ କଲରାପତରିଆ ବାଘଛାଲ,ବାଇକ୍, ମୋବାଇଲ ଓ ବିଭିନ୍ନ ସାମଗ୍ରୀ ଜବତ କରାଯାଇଛି। ଆଜି ସେମାନଙ୍କୁ କୋର୍ଟଚାଲାଣ କରାଯାଇଛି। ସୂଚନାନୁଯାୟୀ, ଶିକାରୀ ଓ ବନ୍ୟଜନ୍ତୁ ଅଙ୍ଗପ୍ରତ୍ୟଙ୍ଗ ଚାଲାଣକାରୀଙ୍କୁ ଧରିବା ପାଇଁ କଳାହାଣ୍ଡି ଦକ୍ଷିଣ ବନଖଣ୍ଡ ଓ ଛତିଶଗଡ଼ ଏସ୍‌ଟିଏଫ୍ ପକ୍ଷରୁ ଏକ ମିଳିତ ଟିମ୍ ଗଠନ କରାଯାଇଥିଲା। ଏହି ଟିମ୍ ଗତକାଲି ଧର୍ମଗଡ଼ ରେଞ୍ଜର ବିଭିନ୍ନ ସ୍ଥାନରେ ଚଢ଼ଉ କରିଥିଲା। ବାଘଛାଲ ଡିଲ୍ ପାଇଁ ଯୋଜନା ଚାଲିଥିବା ବେଳେ ଟିମ୍ ସେମାନଙ୍କୁ ମାଡ଼ି ବସିଥିଲା। ପୂର୍ବରୁ ମଧ୍ୟ ଏହି ଅଞ୍ଚଳରେ କଳାହାଣ୍ଡି ଦକ୍ଷିଣ ବନଖଣ୍ଡ ଓ ଛତିଶଗଡ଼ ଏସଟିଏଫ୍ ଚଢ଼ଉ କରି ଦେଶୀ ବନ୍ଧୁକ ସହ ଅନେକ ବନ୍ୟପ୍ରାଣୀର ମାଂସ ଓ ହାଡ଼ ଜବତ କରିଥିଲା। ତେବେ କିଛି ମାସର ବ୍ୟବଧାନ ପରେ ଶିକାରୀମାନେ ପୁଣି ଏହି ଅଞ୍ଚଳରେ ସକ୍ରିୟ ହୋଇଉଠିଛନ୍ତି।

● ବିଦ୍ୟୁତ ଆଘାତରେ ହାତୀ ମୃତ୍ୟୁ ଘଟଣା

ଫରେଷ୍ଟର୍ ନିଲମ୍ବିତ

କେନ୍ଦୁଝର, ଚମ୍ପୁଆ, ୬।୧୨(ସମିସ): ଚମ୍ପୁଆ ରେଞ୍ଜର କାଳିକାପ୍ରସାଦ ସଂରକ୍ଷିତ ଜଙ୍ଗଲରେ ବିଦ୍ୟୁତ ଆଘାତରେ ହାତୀ ମୃତ୍ୟୁ ଘଟଣାରେ ବନପାଳ କାଳନ୍ଦୀ ସାମଲଙ୍କୁ ବୁଧବାର ଡିଏଫ୍‌ଓ ଧନରାଜ୍ ଏର୍.ଡି ନିଲମ୍ବିତ କରିଛନ୍ତି। ଚମ୍ପୁଆ ରେଞ୍ଜର୍ ଅକ୍ଷୟ କୁମାର ଛତ୍ରିଆଙ୍କ ବିରୋଧରେ ଶୃଙ୍ଖଳାଗତ କାର୍ଯ୍ୟାନୁଷ୍ଠାନ ସୁପାରିସ କରାଯିବା ସହ ଚମ୍ପୁଆ ଫରେଷ୍ଟ ବିଟ୍‌ର ଗାର୍ଡଙ୍କୁ କାରଣ ଦର୍ଶାଓ ନୋଟିସ କରାଯାଇଛି। ଅପରପକ୍ଷେ ସେ ଅଞ୍ଚଳର ଟିପି ଏନ୍‌ପିଏନ୍ ଓ ଡିଏଲର ଏସ୍‌ଡିପିଓ, କନିଷ୍ଠ ଯନ୍ତ୍ରୀ ଏବଂ ଲାଇନ୍‌ମ୍ୟାନଙ୍କ କର୍ତ୍ତବ୍ୟରେ ଅବହେଳା ଦର୍ଶାଇ ସେମାନଙ୍କ ବିରୋଧରେ ମାମଲା ରୁଜୁ ସହିତ ସମ୍ପୃକ୍ତ ବିଦ୍ୟୁତ୍ ବିଭାଗର ଅଧିକାରୀମାନେ ତଦନ୍ତକାରୀ ବନ ଅଧିକାରୀଙ୍କ ନିକଟରେ ହାଜର ହେବାକୁ ନୋଟିସ୍ କରାଯାଇଛି। ଟିପିଏନ୍‌ଓଡିଏଲ୍‌ର ଅଧୀକ୍ଷଣ ଯନ୍ତ୍ରୀଙ୍କୁ ୧୫ ଦିନ ଭିତରେ ଦୁର୍ଘଟଣା ଘଟିଥିବା ଲାଇନରେ ହାତୀ ଚଳପ୍ରଚଳ ଅଞ୍ଚଳର ବିଦ୍ୟୁତ ଲାଇନକୁ ଠିକ କରିବାକୁ କୁହାଯାଇଛି।

ଟିକସ ଫାଙ୍କି: ୨୦ ସ୍ଥାନରେ ଆୟକର ଚଢ଼ଉ

ଭୁବନେଶ୍ୱର,୬।୧୨(ସମିସ): ଟିକସ ଫାଙ୍କି ଅଭିଯୋଗରେ ମଦ ଓ ସ୍ପିରିଟ୍ ପ୍ରସ୍ତୁତକାରୀ କମ୍ପାନୀ ବୌଦ୍ଧ ଡ଼ିଷ୍ଟିଲାରୀ ପ୍ରାଇଭେଟ ଲିମିଟେଡ୍ ଉପରେ ଚଢ଼ଉ କରିଛି ଆୟକର ବିଭାଗ। ଓଡ଼ିଶାର ଖୋର୍ଦ୍ଧା, ସମ୍ବଲପୁର, ବୌଦ୍ଧ, ବଲାଙ୍ଗିର, ରାୟଗଡ଼ା ସହ ରାଜ୍ୟ ବାହାର ୨୦ରୁ ଊର୍ଦ୍ଧ୍ୱ ସ୍ଥାନରେ ଆୟକର ଅଧିକାରୀମାନେ ଯାଞ୍ଚ ଚଳାଇଛନ୍ତି। ସେହିପରି ଚଢ଼ଉ ସମୟରେ ବିଭିନ୍ନ ସ୍ଥାନରୁ ପ୍ରାୟ ୫୦ କୋଟି ଟଙ୍କା ଓ କିଛି ଆନୁଷଙ୍ଗିକ କାଗଜପତ୍ର ଜବତ ହୋଇଥିବା ଅସମର୍ଥିତ ସୂତ୍ରରୁ ସୂଚନା ମିଳିଛି।

● ମଦ କମ୍ପାନୀ ଓ ଚାଉଳକଳ ମାଲିକଙ୍କ ଘରେ ଯାଞ୍ଚ
● ୫୦ କୋଟି ଟଙ୍କା ସହ କାଗଜପତ୍ର ଜବତ ସୂଚନା

ଭୁବନେଶ୍ୱର ଏୟାରପୋର୍ଟ ଅଞ୍ଚଳର ପଳାଶପଲ୍ଲୀରେ କମ୍ପାନୀର କର୍ପୋରେଟ ଅଫିସ, ପୁରୁଣା ବିଏମ୍‌ସି ପଛ ପଟେ ଥିବା ଏକ ଘର, ଖୋର୍ଦ୍ଧାରେ ଥିବା କାରଖାନାରେ ଚଢ଼ଉ ହୋଇଛି। ସେହିପରି ସମ୍ବଲପୁର, ବୌଦ୍ଧ, ବଲାଙ୍ଗିର, ଗୁଣୁପୁର, ରାୟଗଡ଼ା ସହ ବଲାଙ୍ଗିରର ସୁତପଡ଼ାରେ ଥିବା ମଦ ଭାଟି ଉପରେ ମଧ୍ୟ ଚଢ଼ଉ ହୋଇଛି। ଟିଟିଲାଗଡ଼, ରାୟଗଡ଼ା ଗାନ୍ଧୀନଗରର ଦୁଇ ମଦ ବ୍ୟବସାୟୀଙ୍କ ଘର ଉପରେ ଚଢ଼ଉ ଜାରି ରହିଛି। ଓଡ଼ିଶା ସମେତ ଛତିଶଗଡ଼, କୋଲକାତା ଓ ରାଞ୍ଚିରେ ଥିବା କାର୍ଯ୍ୟାଳୟ ଓ ବ୍ୟବସାୟିକ ପ୍ରତିଷ୍ଠାନ ସହ ସଂସ୍ଥାର ଏକାଧିକ ନିର୍ଦ୍ଦେଶକ ଓ ପରିଚାଳନା ନିର୍ଦ୍ଦେଶକଙ୍କୁ ତଦନ୍ତ ପରିସରଭୁକ୍ତ କରାଯାଇଛି।

ଅନ୍ୟପକ୍ଷରେ କମ୍ପାନୀ ସହ ଲିଙ୍କ୍ ଅଭିଯୋଗରେ ବୌଦ୍ଧ ପୁରୁଣା କଟକର ଅଞ୍ଚଳର ଜଣେ ବ୍ୟବସାୟୀଙ୍କ ରାଇସ ମିଲ, ବାସଭବନ ଓ ଅନ୍ୟ ସ୍ଥାନରେ ବି ଆୟକର ବିଭାଗର ଚଢଉ ହେଉଛି।

ନୂଆବର୍ଷରୁ ବଡ଼ଦାଣ୍ଡରେ ଏସି ଟନେଲ୍

ଲ୍ୟାଣ୍ଡ ସର୍ଭେ ଶେଷ, ୨୫ ସୁଦ୍ଧା ସରିବ ନିର୍ମାଣ

ପୁରୀ,୬।୧୨(ସମିସ): ନୂଆବର୍ଷରୁ ଭକ୍ତଙ୍କୁ ମିଳିବ ନୂଆ ଅନୁଭୂତି। ମହାପ୍ରଭୁଙ୍କ ଦର୍ଶନ ପାଇଁ ଆସୁଥିବା ଭକ୍ତଙ୍କୁ ଆଉ ଖରା, ବର୍ଷାର ଭୟ ରହିବ ନାହିଁ। ଶୀତତାପ ନିୟନ୍ତ୍ରିତ ସେଡ୍(ଏସି ଟନେଲ)ରେ ଦର୍ଶନ ପାଇଁ ଯିବେ। ଏଥିଲାଗି ଆରମ୍ଭ ହୋଇଯାଇଛି ପ୍ରକ୍ରିୟା। ବୁଧବାର ଏହାର ସର୍ଭେ ସରିଥିବା ବେଳେ ଆସନ୍ତା ଡିସେମ୍ବର ସୁଦ୍ଧା ଏହାକୁ ସମ୍ପୂର୍ଣ୍ଣ କରିବାକୁ ଲକ୍ଷ୍ୟ ରଖାଯାଇଛି। ଜାନୁୟାରୀ ୧ରୁ ଭକ୍ତ ଏହି ଏସି ଟନେଲର ସେବା ପାଇବେ ବୋଲି ନିର୍ମାଣକାରୀ ସଂସ୍ଥା ଓବିସିସି ପକ୍ଷରୁ ସୂଚନା ଦିଆଯାଇଛି।

ଭକ୍ତ, ପର୍ଯ୍ୟଟକଙ୍କୁ ଅତ୍ୟାଧୁନିକ ସେବା ସୁବିଧା ଯୋଗାଇଦେବା ଉପରେ ଗୁରୁତ୍ୱ ଦେଉଛନ୍ତି ରାଜ୍ୟ ସରକାର। ଏଥିପାଇଁ ଭିତ୍ତିଭୂମି ମଧ୍ୟ ପ୍ରସ୍ତୁତ କରାଯାଉଛି। ଶ୍ରୀମନ୍ଦିର ପରିକ୍ରମା ପ୍ରକଳ୍ପରେ ଭକ୍ତଙ୍କ ଲାଗି ଅତ୍ୟାଧୁନିକ ସୁବିଧା ଉପଲବ୍ଧ ହେବାକୁ ଯାଉଛି। ସେହିପରି ଶ୍ରଦ୍ଧାଳୁଙ୍କ ସ୍ୱଚ୍ଛନ୍ଦ

● ଟନେଲର ଲମ୍ବ ୮୪ ମିଟର ଓ ପ୍ରସ୍ଥ ୧୨ ମିଟର ରହିବ

ଦର୍ଶନ ଲାଗି ଆଉ ଏକ ପଦକ୍ଷେପ ନେଉଛନ୍ତି ସରକାର। ଚତୁର୍ଦ୍ଧାବିଗ୍ରହଙ୍କ ଦର୍ଶନ ପାଇଁ ଆସୁଥିବା ଭକ୍ତଙ୍କର ଆଉ ଖରା, ବର୍ଷାକୁ ଭୟ ରହିବ ନାହିଁ। ସେମାନେ ଶୀତତାପ ନିୟନ୍ତ୍ରିତ ସେଡ୍ ଦେଇ ଶ୍ରୀମନ୍ଦିର ଭିତରକୁ ପ୍ରବେଶ କରିବେ। ନୂଆବର୍ଷରୁ ଭକ୍ତ ପାଇବେ ନୂଆ ଅନୁଭୂତି। ଏଥିପାଇଁ ଆରମ୍ଭ ହୋଇଛି ପ୍ରକ୍ରିୟା।

ବୁଧବାର ଶୀତତାପ ନିୟନ୍ତ୍ରିତ ସେଡ୍ ନିର୍ମାଣ ଲାଗି ଲ୍ୟାଣ୍ଡ ସର୍ଭେ କରାଯାଇଛି। ଡିଜାଇନ୍ ଅନୁସାରେ ଏହି ଏସି ଟନେଲର ଲମ୍ବ ୮୪ ମିଟର ଏବଂ ପ୍ରସ୍ଥ ୧୨ମିଟର ରହିବ। ଏହା ମଧ୍ୟରେ ୯/୧୦ଟି ଧାଡ଼ି (ଷ୍ଟିଲ ବ୍ୟାରିକେଡ୍) ରହିବ। ମରୀଚିକୋଟ ଛକରୁ ଶ୍ରୀମନ୍ଦିର କାର୍ଯ୍ୟାଳୟ ପର୍ଯ୍ୟନ୍ତ ଏହି ସେଡ୍ ବଡ଼ଦାଣ୍ଡର ଡାହଣ ପାର୍ଶ୍ୱ ଅର୍ଥାତ୍ ଶ୍ରୀକୃଷ୍ଣ ସିନେମା ହଲ୍ ପାର୍ଶ୍ୱରେ ନିର୍ମାଣ କରାଯିବ। ଓଡ଼ିଶା ସେତୁ ନିର୍ମାଣ ନିଗମ (ଓବିସିସି) ପକ୍ଷରୁ ଏନେଇ ଠିକାସଂସ୍ଥା ଦ୍ୱାରା ବୁଧବାର ସର୍ଭେ କରାଯାଇଛି। ୮୪ ମିଟର ଲମ୍ବ ଏହି ସେଡ୍‌ରେ ୧୫ଟି ଖୁଣ୍ଟି ଓ ଏହା ସମ୍ପୂର୍ଣ୍ଣ ଆଚ୍ଛାଦିତ ରହିବ। ଭକ୍ତଙ୍କ ଯିବା ପାଇଁ ଏହା ମଧ୍ୟରେ ଷ୍ଟିଲ୍ ବ୍ୟାରିକେଡ୍, ବସିବା ପାଇଁ ସୁବିଧା କରାଯାଉଛି।

ସୀମାଶୁଳ୍କ ବିଭାଗର ଚାଞ୍ଚଲ୍ୟକର ବୟାନ

'ଜବତ କୋକେନ୍‌ର ମୂଲ୍ୟ ୧୮୦୦ କୋଟି'

ପାରାଦୀପ,୬।୧୨(ସମିସ): ପାରାଦୀପ ବନ୍ଦରରେ ଲାଗିଥିବା ଏକ ବିଦେଶୀ ଜାହାଜରୁ ଜବତ ୨୨ ପ୍ୟାକେଟ୍ କୋକେନ୍‌ର ମୂଲ୍ୟ ୨୨୦

କୋଟି ନୁହେଁ, ବରଂ ୧୮୦୦ କୋଟି ଟଙ୍କାର ହେବ ବୋଲି ସୀମାଶୁଳ୍କ (କଷ୍ଟମ୍‌ସ) ବିଭାଗ ଦାବି କରିଛି। ତେବେ ଫରେନ୍‌ସିକ୍ ଲ୍ୟାବ୍‌ରେ ଉପଯୁକ୍ତ ଭାବେ ପରୀକ୍ଷା ହେବା ପରେ ସେ ସଂପର୍କରେ ବେଶି କିଛି କହିହେବ ବୋଲି ଅଧିକାରୀମାନେ କହିଛନ୍ତି। ଅପରପକ୍ଷେ ଜବତ କୋକେନ୍‌କୁ ବୁଧବାର କୁଜଙ୍ଗ ଅତିରିକ୍ତ ଜିଲ୍ଲା ଓ ଦୌରାଜଜ୍‌ଙ

ବୈତରଣୀ ନଦୀ ବାଲିଘାଟ ଚିହ୍ନଟ ସର୍ବେକ୍ଷଣ

ଦୋବଲ, ୬।୧୨(ସମିସ)

- ରାଜସ୍ୱ, ଜଙ୍ଗଲ ଓ ପରିବେଶ ବିଭାଗ ଅଧିକାରୀ ସାମିଲ୍
- ନଦୀରେ ପାଣି ଥିବାରୁ ସୈରାତ ଚିହ୍ନଟ ବାଧାପ୍ରାପ୍ତ

ଧାମନଗର ତହସିଲ ଆନନ୍ଦପୁର ପଞ୍ଚାୟତର ବୈତରଣୀ ନଦୀଗର୍ଭରୁ ବାଲି ଉତ୍ତୋଳନ ପାଇଁ ରାଜ୍ୟ ଖଣି ଓ ଇସ୍ପାତ ବିଭାଗର ପ୍ରକ୍ରିୟା ଆରମ୍ଭ ହୋଇଛି। ଏହି ପଞ୍ଚାୟତର ବିଭିନ୍ନ ଘାଟରୁ ବାଲି ଚୋରି ହେଉଥିବା ଖବର ମିଳିବା ପରେ ଖଣି ବିଭାଗ ସୈରାତ ଉତ୍ସ ଚିହ୍ନଟ କରି ନିଲାମ ଡାକିବାକୁ ପଦକ୍ଷେପ ନେଇଥିଲା। ପ୍ରାରମ୍ଭିକ ପର୍ଯ୍ୟାୟରେ ସୈରାତ ଉତ୍ସ ଚିହ୍ନଟ ଲାଗି ଯୁଗ୍ମ ସର୍ବେକ୍ଷଣ କରାଯାଇଛି। ଦୁଇ ମାସ ପୂର୍ବରୁ ଖଣି ବିଭାଗର ବାଲେଶ୍ୱର ଅଫିସ, ବାଲେଶ୍ୱର ଓ ଭଦ୍ରକ ଜିଲ୍ଲାର ଭୂତତ୍ତ୍ୱବିତ, ଜଙ୍ଗଲ ଓ ପରିବେଶ ବିଭାଗର କାର୍ଯ୍ୟାଳୟର ଅଧିକାରୀ, ଧାମନଗର ଜଳସମ୍ପଦ କାର୍ଯ୍ୟାଳୟର ଅଧିକାରୀ ଏବଂ ଧାମନଗର ତହସିଲଦାର ଓ ରାଜସ୍ୱ ସୁପରଭାଇଜର ଆସି ଅନୁଧ୍ୟାନ କରିଥିଲେ। ସେତେବେଳେ ବୈତରଣୀରେ ପାଣି ଥିବାରୁ ସୈରାତ ଉତ୍ସ ଚିହ୍ନଟ ସମ୍ଭବ ହୋଇନଥିଲା। ଏହାପରେ ବୁଧବାର ପୁଣି ଉପରୋକ୍ତ ବିଭାଗର ମିଳିତ ଟିମ୍ ଆସି ସର୍ବେକ୍ଷଣ କରିଥିଲେ। ଏହି ଟିମ୍ ଆନନ୍ଦପୁର-ସିଦ୍ଧେଶ୍ୱର ବୈତରଣୀ ପୋଲଠାରୁ ଉତ୍ତେଇପୁର ଯାଏ ଅନୁଧ୍ୟାନ କରିଥିଲେ। ରାଜସ୍ୱ ବିଭାଗର ସୂଚନା ମୁତାବକ ଆନନ୍ଦପୁର ପୋଲଠାରୁ ୫୦୦ ମିଟର ପୂର୍ବକୁ ଓ ୫୦୦ ମିଟର ପଶ୍ଚିମକୁ ବାଲିଘାଟ ନିଲାମ କରାଯାଇପାରିବ। ସେହିପରି ଉତ୍ତେଇପୁର ରାଜସ୍ୱ ଗ୍ରାମର ଉତ୍ତେଇପୁର ଏବଂ ମାନଲାପୁରର କଚେରି ବାଡ଼ି ପାଖରେ ବାଲିଘାଟ ନିଲାମ ହୋଇପାରିବ ବୋଲି ଖଣି ବିଭାଗକୁ ପ୍ରସ୍ତାବ ଦିଆଯାଇଥିଲା। ଏହି ପ୍ରସ୍ତାବ ମିଳିବା ପରେ ଆସିଥିବା ଟିମ୍ ନଦୀ କୂଳେ କୂଳେ ବୁଲି ସମସ୍ତ ସ୍ଥାନ ଦେଖିଥିଲେ। ତେବେ ବୈତରଣୀରେ ଏବେ ପାଣି ଥିବାରୁ ସୈରାତ ଉତ୍ସ ନିର୍ଦ୍ଧାରଣ କରିବା ସମ୍ଭବପର ନୁହେଁ ବୋଲି ଟିମ୍ ଅନୁଭବ କରିଥିଲା। ନଦୀଗର୍ଭରେ ପାଣି ଥିବାରୁ କେଉଁଠି କେତେ ମାତ୍ରାରେ ବାଲି ଜମା ହୋଇଛି, ପାଣି ତଳେ ଥିବା ଚଟାଣ ଉପରେ କେତେ ପରିମାଣର ବାଲି ଜମା ହୋଇଛି, ତାହା ଜାଣିବା ମୁସ୍କିଲ ହୋଇଥିଲା। ଯାହା ଫଳରେ ଖଣି ଅଧିକାରୀ ଓ ଭୂତତ୍ତ୍ୱବିତ୍ ରିପ୍ଲେନିସମେଣ୍ଟ ଷ୍ଟଡି ବା ବାଲି ଜମା ହୋଇଥିବା ଆକଳନ କରିପାରିନଥିଲେ। ନଦୀରେ ପାଣି ଥିବାରୁ ବର୍ତ୍ତମାନ ପାଇଁ ସୈରାତ ଉତ୍ସ ନିର୍ଦ୍ଧାରଣ କରିବା ସମ୍ଭବ ହେଲା ନାହିଁ ଅନୁଧ୍ୟାନ ପାଇଁ ଆସିଥିବା ଖଣି ବିଭାଗ ଅଧିକାରୀ ଅନିଲ ଦାସ କହିଛନ୍ତି। ସେହିପରି ଧାମନଗର ତହସିଲଦାର କହିଛନ୍ତି ଯେ, ପାଣି ଥିବାରୁ ବାଲିଘାଟ ଚିହ୍ନଟ ହୋଇପାରିଲା ନାହିଁ। ଆଉ କିଛିଦିନ ପରେ ପୁଣି ମିଳିତ ଅନୁଧ୍ୟାନ କରାଯିବ ବୋଲି ତହସିଲଦାର ଦୀପକ ଦାସ କହିଛନ୍ତି। ତେବେ ବୀଭିନ୍ନ ଘାଟରୁ ବେଆଇନ ଚାଲାଣ ରୋକିବା ଲାଗି କଡ଼ା ପଦକ୍ଷେପ ନିଆଯିବ ବୋଲି ସେ କହିଛନ୍ତି।

ବର୍ଷା ବଢ଼ାଇଲା ଚାଷୀଙ୍କ ଚିନ୍ତା

ପାଚିଲା ଧାନ ଗଜା ହେବା ଆଶଙ୍କା

ଆଗରପଡ଼ା, ୬।୧୨(ସମିସ): ବାତ୍ୟା ପ୍ରଭାବରେ ସୋମବାର ସକାଳୁ ପାଗ କୋହୋଲା ରହିବା ସହ ଝିପିଝିପି ବର୍ଷା ଚାଷୀଙ୍କ ଚିନ୍ତା ବଢ଼ାଇଦେଇଛି। ବର୍ଷକର ପରିଶ୍ରମ ସବୁ ବର୍ଷା ଯୋଗୁଁ ଧୋଇ ହୋଇଯିବାର ସମ୍ଭାବନା ସୃଷ୍ଟି ହୋଇଛି। ଏହି ଅଞ୍ଚଳରେ ପ୍ରାୟ ୮୦ ପ୍ରତିଶତ ଲୋକ କେବଳ ଧାନଚାଷ କରି ପରିବାର ପ୍ରତିପୋଷଣ କରିଥାନ୍ତି। ଏହି ଚାଷକୁ ଛାଡ଼ିଦେଲେ ଆୟ କରିବାର ଅନ୍ୟ କିଛି ପନ୍ଥା ନାହିଁ। ବହୁ ଲୋକ ବ୍ୟାଙ୍କ ଋଣ କିମ୍ବା ଗାଉଁଲି ଧାର କରଜ କରି ଚାଷ କାର୍ଯ୍ୟ କରିଥିଲେ। ଏଥର ମଧ୍ୟ ଠିକ୍ ସେପରି ଉପାୟରେ ଧାନ ଚାଷ କରିଥିଲେ। ଅନେକ ଭାଗ ଚାଷୀ ମଧ୍ୟ ରହିଛନ୍ତି। କିଛି ସ୍ଥାନରେ ଧାନ କଟାଯାଇ ବିଲରେ ପଡ଼ିଛି। ବର୍ଷା ଯୋଗୁଁ କଟାଯାଇଥିବା ଧାନ ଏବେ ଗଜା ହେବା ସ୍ଥିତିରେ ରହିଛି। ଆଉ କିଛି ଲୋକ ପାଗକୁ ଦେଖି ତରବରିଆ ଭାବେ ଖଳାରେ ଆଣି ଧାନକୁ ରଖିଥିଲେ ସୁଦ୍ଧା ଏଠାରେ ମଧ୍ୟ ସମାନ ସ୍ଥିତି ସୃଷ୍ଟି ହୋଇଛି। ଖୋଲା ଆକାଶ ତଳେ ଧାନ ପଡ଼ି ରହିଥିବା ବେଳେ ଏହା ଏବେ ବର୍ଷାରେ ଗଜା ହେବା ଆଶଙ୍କା ସୃଷ୍ଟି ହୋଇଛି।

ଶିକ୍ଷୟିତ୍ରୀଙ୍କୁ ଅବସରକାଳୀନ ସମ୍ବର୍ଦ୍ଧନା

ଭଣ୍ଡାରିପୋଖରୀ, ମଞ୍ଜୁରୀରୋଡ୍, ୬।୧୨(ସମିସ): ଭଣ୍ଡାରିପୋଖରୀ ବ୍ଲକ ଚିଙ୍ଗୁଡିପୁର ଜଗନ୍ନାଥ ଉଚ୍ଚ ବିଦ୍ୟାଳୟର ଅବସରପ୍ରାପ୍ତ ଶିକ୍ଷୟିତ୍ରୀ ସୁନନ୍ଦା ଖିଲାରଙ୍କୁ ଅବସରକାଳୀନ ବିଦାୟ ସମ୍ବର୍ଦ୍ଧନା ବୁଧବାର ପ୍ରଦାନ କରାଯାଇଛି। ପ୍ରଧାନଶିକ୍ଷକ ଅଜୟ ନନ୍ଦଙ୍କ ସଭାପତିତ୍ୱରେ ଅନୁଷ୍ଠିତ ଉତ୍ସବରେ ଗୋଷ୍ଠୀ ଶିକ୍ଷାଧିକାରୀ ଅଧିର ତରାଇ ମୁଖ୍ୟଅତିଥି, ସ୍ୱାଧୀନତା ସଂଗ୍ରାମୀ ଶ୍ୟାମସୁନ୍ଦର ବେହେରା, ସରପଞ୍ଚ ଅମୂଲ୍ୟ ନାୟକ, ପ୍ରଧାନଶିକ୍ଷକ ରତିକାନ୍ତ ବେହେରା, ଏ.ବି.ଇ.ଓ. ଅକ୍ଷୟ କୁମାର ଜେନା, ଉମେଶ ଯେନା, ମଞ୍ଜୁଳା ନାୟକ, ପ୍ରାକ୍ତନ ପ୍ରଧାନଶିକ୍ଷକ ସୁବଳ ଚରଣ ପତ୍ରୀ, ବିଦ୍ୟାଳୟ ପରିଚାଳନା କମିଟି ସଭାପତି ବାସୁଦେବ ଗୋଛାୟତ, ସୁବର୍ଣ୍ଣ ଜୟନ୍ତୀ କମିଟି ସଭାପତି ବିନୋଦ ବିହାରୀ ମହାରଣା, ଶିକ୍ଷାବିତ କାର୍ତିକ ଚନ୍ଦ୍ର ସ୍ୱାଇଁ, ପୂର୍ବତନ ସରପଞ୍ଚ ଅରୁଣୋଦୟ ଖିଲାର, ପ୍ରଭାତ ଖିଲାର, ଦୀପକ ପାଣିଗ୍ରାହୀ, ମୋ ସ୍କୁଲ ଅଭିଯାନ ସଭାପତି ରବୀନ୍ଦ୍ର ଲେଙ୍କା, ଓଷ୍ଟା ଜିଲ୍ଲା ସମ୍ପାଦକ ପ୍ରଦୀପ୍ତ ଦାସ, ପୂର୍ଣ୍ଣଚନ୍ଦ୍ର ଖିଲାର ସମ୍ମାନିତ ଅତିଥି ଭାବେ ଯୋଗଦେଇଥିଲେ। ଏହି ଅବସରରେ ତାଙ୍କୁ ମାନପତ୍ର ସହ ସମ୍ବର୍ଦ୍ଧିତ କରାଯାଇଥିଲା। ଶିକ୍ଷୟିତ୍ରୀ ସଶ୍ମିତା ସାମନ୍ତ ମାନପତ୍ର ପାଠ ଓ ଦେବେନ୍ଦ୍ରନାଥ ପାରି ଧନ୍ୟବାଦ ଦେଇଥିଲେ।

ରାସ୍ତା ମରାମତିରେ ବିଳମ୍ବ; ବଢୁଛି ଅସନ୍ତୋଷ

ଆଗରପଡ଼ା, ୬।୧୨(ସମିସ): ଭଦ୍ରକ ଜିଲ୍ଲା ବନ୍ତ ବ୍ଲକ ଅନ୍ତର୍ଗତ ବିଭିନ୍ନ ପଞ୍ଚାୟତ ପ୍ରଧାନମନ୍ତ୍ରୀ ଗ୍ରାମ୍ୟ ସଡ଼କରେ ନିମ୍ନମାନର ମରାମତି ହେଉଥିବା ଦେଖିବାକୁ ମିଳିଛି। ଏପରିକି ମରାମତି ଆଳରେ ସମ୍ପୃକ୍ତ ଠିକାଦାର ଠକି ଚାଲିଥିବା ଅଭିଯୋଗ ହେଉଛି। ଏହିପରି ଏକ ଦୃଷ୍ଟାନ୍ତ ଦେଖିବାକୁ ମିଳିଛି ଭଦ୍ରକ ଜିଲ୍ଲା ବନ୍ତ ବ୍ଲକ ବରପଦା-କାଣ୍ଡବା ପିଡ଼ବୁଡ଼ି ରାସ୍ତା ଠାରୁ ପିଡ଼ବୁଡ଼ି ରାସ୍ତା ପାନବଦୀ ଛକ ପର୍ଯ୍ୟନ୍ତ ଲମ୍ବିଥିବା ୬.୧୦୦କି.ମି ରାସ୍ତାର ନିର୍ମାଣ ଠାରେ। କାର୍ଯ୍ୟାଦେଶର ଅବଧି ସରିବାର ୪ମାସ ପରେ ଉକ୍ତ ପ୍ରଧାନମନ୍ତ୍ରୀ ଗ୍ରାମ୍ୟ ସଡ଼କ ନିର୍ମାଣର କାର୍ଯ୍ୟାରମ୍ଭ ହୋଇଥିଲା ଏବଂ ପାରାବନ୍ଧ ପର୍ଯ୍ୟନ୍ତ ରାସ୍ତାକୁ ତାଡ଼ି ମେଟାଲ ପକାଇ ତା ଉପରେ ଚିପ୍ସଗୁଣ୍ଡ/ଡ଼ଷ୍ଟ ବିଛାଇ କାର୍ଯ୍ୟ ବନ୍ଦ ରଖିଥିଲେ ସମ୍ପୃକ୍ତ ଠିକାଦାର। ପୁନଃଶ୍ଚ ଗତ ମାସରେ ଅଧପନ୍ତରିଆ ରାସ୍ତାର ନିର୍ମାଣ କାର୍ଯ୍ୟ ଆରମ୍ଭ ହୋଇଥିଲା ଓ ପାରାବନ୍ଧ ଠାରୁ ସରମରା ପର୍ଯ୍ୟନ୍ତ ରାସ୍ତାକୁ ତାଡ଼ି ମେଣ୍ଟାଲ ପକାଇ ତା ଉପରେ ଚିପ୍ସଗୁଣ୍ଡ/ଡ଼ଷ୍ଟ ବିଛାଇବା କାର୍ଯ୍ୟ ସରିଯାଇଛି। କିନ୍ତୁ ରାସ୍ତା ଉପରେ ପିଚ ପକାଇବା ବିଳମ୍ବ ହେଉଥିବାରୁ ବିଛାଯାଇଥିବା ମେଣ୍ଟାଲ ଗୁଡ଼ିକ ଉପରକୁ ଉଠି ଗମନାଗମନରେ ବିପଦ ସୃଷ୍ଟି କରିବା ସହ ବିଛାଯାଇଥିବା ଡଷ୍ଟ ଉପରେ ସରକାରୀ ନିୟମ ଅନୁସାରେ ପାଣି ଛିଞ୍ଚାଯାଉନଥିବାରୁ ଏହା ଉଡିବା ସହ ଏହାର ଧୂଳିଧୂଆଁରେ ଲୋକେ ଅସ୍ତବ୍ୟସ୍ତ ହୋଇପଡୁଛନ୍ତି। ଯାହାକୁ ନେଇ ଜନ ଅସନ୍ତୋଷ ବୃଦ୍ଧି ପାଇବାରେ ଲାଗିଛି। ସୂଚନା ଅନୁଯାୟୀ ଉକ୍ତ ରାସ୍ତା ନିର୍ମାଣ କାର୍ଯ୍ୟ ୨୦୨୧ ଡ଼ିସେମ୍ବର ମାସ ୧ ତାରିଖରୁ ଆରମ୍ଭ ହୋଇ ୨୦୨୨ ଅକ୍ଟୋବର ୩୧ ତାରିଖରେ ଶେଷ ହେବାକୁ ଧାର୍ଯ୍ୟ ହୋଇଥିଲା। ଉକ୍ତ ରାସ୍ତା ସରମରା, ଗୋହିରା, ଟିଲୋ, ଦେବତାଗଡ଼ିଆ, ତୋଟାସାହି, ମଙ୍ଗୁଲି, ଓଡ଼ଙ୍ଗ, ବୋଡ଼କପାଟଣା, ବୋଡ଼କମହାଜୀବୀ ଆଦି ବିଭିନ୍ନ ସ୍ଥାନକୁ ସଂଯୋଗ କରିଥିବାରୁ ଏହା ଉପରେ ନିର୍ଭର କରୁଥିବା ଉପରୋକ୍ତ ଗ୍ରାମର ବାସିନ୍ଦା ରାସ୍ତା ନିର୍ମାଣ ସରୁନଥିବାରୁ ନାହିଁ ନଥିବା ଅସୁବିଧାର ସମ୍ମୁଖୀନ ହେଉଛନ୍ତି। ସେଦିପରି କାଦବରାଙ୍କ ଠାରୁ ଆଡ଼ିଆ, ବାଙ୍କତିରା ଠାରୁ ଆପ୍ତିରାଷଡ଼ଙ୍ଗୀ ଓ ୫୩ନଂ ରାଜ୍ୟ ରାଜପଥ (ଟିଲୋ) ଠାରୁ ଆଡ଼ିଆ ପର୍ଯ୍ୟନ୍ତ ମରାମତି ହେଉଥିବା ରାସ୍ତା ସମ୍ପୂର୍ଣ୍ଣ ହେଉନଥିବାରୁ ଏହା ବିଭାଗୀୟ ଅଧିକାରୀଙ୍କ କାର୍ଯ୍ୟପନ୍ଥା ଉପରେ ଅଙ୍ଗୁଳି ନିର୍ଦ୍ଦେଶ କରୁଛି। ଉକ୍ତ ସମସ୍ୟାକୁ ନେଇ ବିଭାଗୀୟ ଅଧିକାରୀଙ୍କ ସହ ଯୋଗାଯୋଗ କରିବାରୁ ଯୋଗାଯୋଗ ସମ୍ଭବପର ହୋଇପାରିନଥିଲା ତେଣୁ ଉକ୍ତ ରାସ୍ତା ଗୁଡ଼ିକର ନିର୍ମାଣ କାର୍ଯ୍ୟ ଯଥାଶୀଘ୍ର ସମ୍ପୂର୍ଣ୍ଣ କରିବା ସହ ଏହାର ସ୍ଥାୟିତ୍ୱ ପ୍ରତି ଦୃଷ୍ଟି ଦେବାକୁ ଗ୍ରାମବାସୀଙ୍କ ସମେତ ବୁଦ୍ଧିଜୀବୀ ମହଲରେ ଦାବି ହୋଇଛି।

ଗୋପାଳ ସାମଲଙ୍କୁ କୋଣାର୍କ ବାଲୁକା କଳା ସମ୍ମାନ

ଧାମନଗର, ଅସୁରାଳି, ୬।୧୨(ସମିସ): ଧାମନଗର ବ୍ଲକ ଅଧିନ ଚୁଡ଼ାକୁଟି ପଞ୍ଚାୟତର ବାଲୁକା ଶିଳ୍ପୀ ଗୋପାଳ ଚରଣ ସାମଲ ଓ ତାଙ୍କର ୩ଜଣ ସହଯୋଗୀ ମନୋନୀତ ହୋଇ ଶ୍ରେଷ୍ଠ ବିବେଚିତ ହୋଇଥିବାରୁ ତାଙ୍କୁ କୋଣାର୍କ ବାଲୁକା କଳା ସମ୍ମାନରେ ସମ୍ମାନିତ କରାଯାଇଛି। ଓଡ଼ିଶା ପର୍ଯ୍ୟଟନ ବିଭାଗ ପକ୍ଷରୁ ୧୩ତମ ଆନ୍ତର୍ଜାତିକ ବାଲୁକା କଳା ମହୋତ୍ସବ କୋଣାର୍କ ଠାରେ ଚନ୍ଦ୍ରଭାଗା ବେଳାଭୂମିରେ ଡିସେମ୍ବର ୧ରୁ ଆରମ୍ଭ ହୋଇ ଡିସେମ୍ବର ୫ରେ ଉଦଯାପିତ ହୋଇ ଯାଇଛି। ଦେଶ ଓ ବିଦେଶରୁ ଆସିଥିବା ସୁନାମ ଧନ୍ୟ ୧୧୫ ଜଣ ବାଲୁକା ଶିଳ୍ପୀ ଏହି ପ୍ରତିଯୋଗିତାରେ ଅଂଶଗ୍ରହଣ କରିଥିଲେ। ସେଥିରେ ମୋଟ ୩୫ଟି ବାଲୁକା କଳାର ଷ୍ଟଲ ଲଗାଯାଇଥିଲା। ପ୍ରତି ଷ୍ଟଲ୍ରେ ୪ଜଣ ଲେଖାଏଁ ପ୍ରତିଯୋଗୀ ଅଓଶ ଗ୍ରହଣ କରିଥିଲେ ପ୍ରତ୍ୟେକ ଦିନ ଭିନ୍ନଭିନ୍ନ ବିଷୟବସ୍ତୁ ଉପରେ ବାଲୁକା ଶିଳ୍ପୀ ତାଙ୍କର ବାଲୁକା କଳାର ପ୍ରଦର୍ଶନ କରିଥିଲେ ଓ ସେମାନଙ୍କ କଳାକୁ ଓଡ଼ିଶା ପର୍ଯ୍ୟଟନ ବିଭାଗର ବିଚାରକ ମଣ୍ଡଳୀଙ୍କ ଦ୍ୱାରା ପୁରୁଷ ବିଭାଗ ଓ ମହିଳା ବିଭାଗକୁ ଅଲଗା ଅଲଗା କରି ୨ଟି ଶ୍ରେଷ୍ଠ ଚୟନ କରାଯାଇଥିଲା। ଗୋପାଳ ସାମଲଙ୍କର ଏହି ଚିତ୍ରଶିଳ୍ପୀ ସମ୍ମାନରେ ପ୍ରଥମ ସ୍ଥାନରେ ସମ୍ମାନୀତ ହୋଇଥିବା ନେଇ ବିଭନ୍ନ ମହଲରୁ ଶୁଭେଚ୍ଛାର ସୁଅ ଛୁଟିଥିଲା ବେଳେ ଭଦ୍ରକ ଜିଲ୍ଲାର ଗୌରବ ଆଣିଥିବାରୁ ଗୋପାଳଙ୍କୁ ଭଦ୍ରକ ଜିଲ୍ଲାପାଳ ସିଦ୍ଧେଶ୍ୱର ବଳିରାମ ବୋନ୍ଦର ମଧ୍ୟ ଶୁଭେଚ୍ଛା ଜଣାଇଛନ୍ତି।

ସମାଜସେବୀଙ୍କ ଅକାଳ ବିୟୋଗ

ବନ୍ତ, ୬।୧୨(ସମିସ): ବନ୍ତ ବ୍ଲକ ଟିଲୋ ବଡସାହି ଗ୍ରାମର ସମାଜସେବୀ ଶୁଭକାନ୍ତ ସାହୁ(୫୪)ଙ୍କର ସୋମବାର ରାତିରେ ଅକାଳ ବିୟୋଗ ଘଟିଛି। ଗତ କିଛି ଦିନ ହେବ ସେ ଅସୁସ୍ଥ ହୋଇ କଟକ ବଡ଼ ମେଡିକାଲରେ ଚିକିତ୍ସାଧୀନ ଥିଲେ। ତାଙ୍କ ମରଶରୀର ଗ୍ରାମରେ ପହଞ୍ଚାଇବା ପରେ ଏକ ଶୋଭାଯାତ୍ରାରେ ଗ୍ରାମ ପରିକ୍ରମା କରାଯାଇ ଅନ୍ତିମ ସତ୍କାର କରାଯାଇଥିଲା। ସେ ଜଣେ ପରୋପକାରୀ ଓ ଦରଦୀ ବ୍ୟକ୍ତି ଥିଲେ। ତାଙ୍କର ୩ ଝିଅ ଓ ଗୋଟିଏ ପୁଅ ଅଛନ୍ତି। ତାଙ୍କ ମୃତ୍ୟୁରେ ସମଗ୍ର ଅଞ୍ଚଳରେ ଶୋକ ପ୍ରକାଶ ପାଇଛି। ଟିଲୋ ସରପଞ୍ଚ ସଂଗ୍ରାମ କେଶରୀ ଜେନା, ଯୁବ ସମାଜସେବୀ ଇଂ. ଲକି ମାଷ୍ଟର ସ୍ୱାଇଁ, ଯୁବନେତା ସ୍ମୃତି ରଞ୍ଜନ ସ୍ୱାଇଁ, ଆଲୋକ ରାଉତ, ପ୍ରଣବ ଲେଙ୍କା, ପ୍ରଦୀପ ପଢ଼ିଆରୀ, ମାଧବ ବିଶ୍ୱାଳ, ଟୁଙ୍ଗୁରୀ ପଢ଼ିଆରୀ, ଅଜିତ୍ ପଢ଼ିଆରୀ, ଶମ୍ଭୁନାଥ ପଢ଼ିଆରୀ, ଉଦୟ ବିଶ୍ୱାଳ, ମୁନା ଖିଲାର, ଶଶୀଭୂଷଣ ଖିଲାର, ରମାକାନ୍ତ ପାଣିଗ୍ରାହୀ ପ୍ରମୁଖ ଶେଷଦର୍ଶନ କରିବା ସହ ପରିବାରବର୍ଗଙ୍କୁ ସମବେଦନା ଜଣାଇଥିଲେ।

୯୦ ପିଲାଙ୍କୁ ୩ ଶିକ୍ଷକ, ଶିକ୍ଷାଦାନ ବାଧାପ୍ରାପ୍ତ

ଦୋବଲ, ୬।୧୨(ସମିସ): ଧାମନଗର ବ୍ଲକ ମୁସ୍ତାଫାପୁର ପଞ୍ଚାୟତରେ ଥିବା ଗୋହିରାଟିକିରି ଉଚ୍ଚ ବିଦ୍ୟାଳୟରେ ଶିକ୍ଷକ ଅଭାବ ଯୋଗୁଁ ଶିକ୍ଷାଦାନ ବାଧାପ୍ରାପ୍ତ ହେଉଛି। ଅଷ୍ଟମରୁ ଦଶମ ଶ୍ରେଣୀ ପର୍ଯ୍ୟନ୍ତ ଥିବା ଏହି ସ୍କୁଲରେ ୯୦ ଜଣ ଛାତ୍ରଛାତ୍ରୀ ପାଠ ପଢୁଛନ୍ତି। ଏହି ୯୦ ପିଲାଙ୍କ ପାଇଁ ମାତ୍ର ତିନିଜଣ ଶିକ୍ଷକ ରହିଛନ୍ତି। ସେଥିରୁ ୨ଜଣ କଳା ଶିକ୍ଷକ ଓ ଜଣେ ସଂସ୍କୃତ ଶିକ୍ଷକ। ଦୀର୍ଘଦିନ ହେଲା ବିଜ୍ଞାନ, ହିନ୍ଦୀ ଓ ଖେଳ ଶିକ୍ଷକ ନଥିବାରୁ ପିଲାମାନେ ଏହି ସବୁ ବିଷୟରେ ସମସ୍ୟା ଭୋଗୁଛନ୍ତି। ସ୍କୁଲ ନିକଟରେ ଏକ ପୋଖରୀ ଅଛି, ଯାହା ଖୋଲାମେଲାରେ ଥିବାରୁ ପିଲାମାନଙ୍କ ପାଇଁ ବିପଦ ସୃଷ୍ଟି କରୁଛି। ସ୍କୁଲ ଆବଦ୍ଧ ନଥିବାରୁ ଦିନରେ ଗାଈଗୋରୁ ଅବାଧରେ ପଶୁଛନ୍ତି। ଏପରିକି ରାତି ହେଲେ ବାହାର ଲୋକ ହତା ଭିତରକୁ ଅବାଧରେ ପଶୁଥିବା ଦେଖିବାକୁ ମିଳୁଛି। ଏବେ ସ୍କୁଲର ଉନ୍ନତିକରଣ କରାଯାଇଥିବାବେଳେ ଶିକ୍ଷାପ୍ରତି ପିଲାଙ୍କ ଆଗ୍ରହ ସୃଷ୍ଟି ହେଉଛି, ମାତ୍ର ଶିକ୍ଷକ ଅଭାବରୁ ଏସବୁ କୌଣସି କାମରେ ଆସୁନଥିବା ଅଭାଭାବକମାନେ କହିଛନ୍ତି। ଏନେଇ ବ୍ଲକ ଶିକ୍ଷାଧିକାରୀଙ୍କୁ ପଚାରିବାରୁ ସେ କୁହନ୍ତି; ସ୍କୁଲରେ ଦୁଇଜଣ ସ୍ଥାନୀୟ ଅଞ୍ଚଳର ଅତିଥି ଶିକ୍ଷକ ଦିଆଯାଇ ପାଠ ପଢ଼ା ଚାଲୁରହିଛି। ଖୁବ୍‌ଶୀଘ୍ର ଶିକ୍ଷକ ପଦବୀ ପୂରଣ କରାଯିବ ବୋଲି ସେ କହିଥିଲେ।

ଓଟିପି ମାଗି ୮୮ ହଜାର ଲୁଟିଲେ

ଭଦ୍ରକ, ୬।୧୨(ସମିସ): ଭଦ୍ରକରେ ବଢ଼ି ବଢ଼ି ଚାଲିଛି ସାଇବର ଠକେଇ। ଭଦ୍ରକ ସାବରଙ୍ଗ ଥାନା ଚଣ୍ଡିଗାଁ ଅଞ୍ଚଳର ଅମୂଲ୍ୟ ଲେଙ୍କା ଏଭଳି ଠକେଇର ଶିକାର ହୋଇଛନ୍ତି। ତାଙ୍କ ମୋବାଇଲକୁ ଏକ ମେସେଜ୍ ଆସିଥିଲା। ସେଥିରେ ବ୍ୟାଙ୍କ ଆକାଉଣ୍ଟରୁ ଟ୍ରାନ୍ସଫର ଠିକ୍ ଭାବେ ହେଉନାହିଁ, ତେଣୁ ଓଟିପି ଦେଲେ ଠିକ୍ ହୋଇଯିବ ବୋଲି କୁହାଯାଇଥିଲା। ତେବେ ଅମୂଲ୍ୟ ନିର୍ଦ୍ଦେଶ ଅନୁସାରେ ୩ଥର ଓଟିପି ଦେବା ପରେ ତାଙ୍କ ଆକାଉଣ୍ଟରୁ ୮୮ ହଜାର ଟଙ୍କା କଟିଯାଇଥିଲା। ସେ ସାବରଙ୍ଗ ଥାନାରେ ଏନେଇ ଅଭିଯୋଗ କରିଛନ୍ତି।

କାର୍ତ୍ତିକ ପରେ ବି ପରିବା ଦର ଆକାଶଛୁଆଁ

ମଞ୍ଜୁରୀରୋଡ, ୬।୧୨(ସମିସ):

ସାଧାରଣତଃ କାର୍ତ୍ତିକ ମାସ ସମୟରେ ପନିପରିବା ଦର ଆକାଶଛୁଆଁ ହୋଇଥାଏ। କାର୍ତ୍ତିକ ଧର୍ମ ମାସ ହୋଇଥିବା ବେଳେ ଏହି ସମୟରେ ପ୍ରାୟତଃ ସମସ୍ତେ ସାତ୍ତ୍ୱିକ ଆହାର କରିଥାନ୍ତି। ତା ଛଡା ଏହି ସମୟରେ ବାଡି ବଗିଚାରୁ ଶୀତ ଦୀନିଆ ପନିପରିବା ମଧ୍ୟ ସ୍ୱଳ୍ପ ଆକାରରେ ବାହାରିଥାଏ। ତେଣୁ ବିଭିନ୍ନ ଜାର ହାଟରେ ପରିବା ମୂଲ୍ୟ ବୃଦ୍ଧି ହେବା ସ୍ୱାଭାବିକ ହୋଇଥାଏ। ସମ୍ପ୍ରତି କାର୍ତ୍ତିକ ଯାଇ ମାର୍ଗଶିର ହୋଇଥିଲେ ବି ଦର କିନ୍ତୁ ଅପରିବର୍ତ୍ତିତ ରହିଛି। ସୂଚନା ମୁତାବକ ଭଣ୍ଡାରିପୋଖରୀ ବ୍ଲକ ଅଞ୍ଚଳର ବିଭିନ୍ନ ଗ୍ରାମ୍ୟ ବଜାରରେ ପରିବା ଦର ଦିନକୁ ଦିନ ବୃଦ୍ଧି ହେଉଥିବା ବେଳେ କମିବା ନା ଧରୁନି। ଯାହା ଫଳରେ ସାଧାରଣ ଗ୍ରାହକ ପକ୍ଷେ ଦୈନିକ ପନିପରିବା କ୍ରୟ କରିବା କଷ୍ଟକର ହୋଇପଡୁଛି। ବ୍ଲକ ଅଧୀନ ବାରିକପୁର, ମଞ୍ଜୁରୀ ରୋଡ, ଆଖୁଆପଦା, ସରସଦା, ମାଳଦା, ପଟାପୋଲ, ମଞ୍ଜୁରୀ, ଛତାର ପ୍ରମୁଖ ଗ୍ରାମ୍ୟ ବଜାର ଗୁଡିକରେ ମୂଲ୍ୟ ପ୍ରାୟତଃ ସମାନ ରହୁଥିବା ଦେଖାଯାଇଛି। ବଜାର ଗୁଡିକରେ ପୋଟଳ, ଟମାଟୋ, ବାଇଗଣ, କଲରା, କାକୁଡି, ସିମ୍, ଭେଣ୍ଡି, ଜହ୍ନି, ଝୁଡୁଙ୍ଗ କିଲୋ ପ୍ରତି ୪୦ରୁ୫୦ଟଙ୍କା ରହିଛି। ସେହିଭଳି ମଟର ଛୁଇଁ କିଲୋ ୧୦୦ ରହିଥିବା ବେଳେ ମଧ୍ୟ ୬୦ରୁ ୭୦ଟଙ୍କା ଯାଏଁ ବିକ୍ରି ହେଉଛି। ଫୁଲ ଓ ବନ୍ଧା କୋବି ମୂଲ୍ୟ ମଧ୍ୟ ଉଚ୍ଚା ରହିଛି ବିଭିନ୍ନ ପାଳ ବାଡିରୁ ଚାଷୀ ମାନେ ବର୍ତ୍ତମାନ ପ୍ରଚୁର ପରିମାଣରେ ପନିପରିବା ଚୋଳି ବଡ଼ ବଡ଼ ବଜାରରେ ବିକ୍ରି କରୁଛନ୍ତି। ଏହା ସତ୍ତ

ସ୍ୱତନ୍ତ୍ର ଆଦିବାସୀ ଉନ୍ନୟନ ପରିଷଦର ନୂତନ ଜିଲ୍ଲା କାର୍ଯ୍ୟାଳୟ ଉଦ୍‌ଘାଟିତ

ଯାଜପୁର,୬।୧୨(ସମିସ): ଯାଜପୁର ଜିଲ୍ଲା ସଦର ମହକୁମାରେ ଡିଆରଡ଼ିଏ ପରିଷଦରେ ସ୍ୱତନ୍ତ୍ର ଆଦିବାସୀ ଉନ୍ନୟନ ପରିଷଦର ନୂତନ ଜିଲ୍ଲା କାର୍ଯ୍ୟାଳୟ ଉଦ୍‌ଘାଟିତ ହୋଇଯାଇଛି। ଏହି କାର୍ଯ୍ୟାଳୟକୁ ନୂତନ ଭାବେ ରାଜ୍ୟ ସରକାରଙ୍କ ଦ୍ୱାରା ମନୋନିତ ହୋଇଥିବା ସ୍ୱତନ୍ତ୍ର ଆଦିବାସୀ ଉନ୍ନୟନ ପରିଷଦର ଅଧ୍ୟକ୍ଷ ଲମ୍ବୋଦର ମୁଣ୍ଡା ଉଦ୍‌ଘାଟନ କରିଥିବାବେଳେ ଉପାଧ୍ୟକ୍ଷା ଶ୍ରୀମତୀ ସୁନାମଣି ହାଁସଦା, ସଭ୍ୟ ରମେଶ ଚନ୍ଦ୍ର ମୁର୍ମୁ, ନିଳେନ୍ଦ୍ର ପ୍ରଧାନ, ଲକ୍ଷ୍ମଣ ବେତ୍ରା, ୩ନଂ ଜୋନ୍‌ର ଜିଲ୍ଲା ପରିଷଦ ସଭ୍ୟ ସାଧୁଚରଣ ତିୟୋ, ୯ନଂ ଜୋନ୍‌ର ଜିଲ୍ଲା ପରିଷଦ ସଭ୍ୟା ଟିନା ହାଇବୁ, ଓଲିଆ ପଞ୍ଚାୟତର ସରପଞ୍ଚ ସିଦ୍ଧେଶ୍ୱର ସଏ, ଚାନ୍ଦିଆ ସରପଞ୍ଚ ପାଣ୍ଡୁସିଂହ ଖୁଣ୍ଟିଆ, ଚିଙ୍ଗୁଳିପାଳ ସରପଞ୍ଚ ଅଞ୍ଜଳି ଦେହୁରୀ, କଙ୍କଡ଼ାପାଳ ସମିତିସଭ୍ୟ ସମ୍ବରା ମୁଣ୍ଡା, ନଡ଼ିଆଭଙ୍ଗା ଗ୍ରାମର ସମିତିସଭ୍ୟ ବଳିମା ତିୟୁ, ସମାଜସେବୀ ମନୋରଞ୍ଜନ ହାଇବୁ, ସାଗର ହେମ୍ବ୍ରମ, ଜଗା ହେନ୍‌ସା ପ୍ରମୁଖ ଯୋଗଦେଇଥିଲେ। ରାଜ୍ୟ ସରକାର ସ୍ୱତନ୍ତ୍ର ଆଦିବାସୀ ଉନ୍ନୟନ ପରିଷଦ ମନୋନୀତ କରି ଆଦିବାସୀଙ୍କ ଉନ୍ନତି ନିମନ୍ତେ ସମସ୍ତ ସହଯୋଗ ପ୍ରଦାନ କରିଥିବାରୁ ପରିଷଦ ପକ୍ଷରୁ ମୁଖ୍ୟମନ୍ତ୍ରୀ ନବୀନ ପଟ୍ଟନାୟକ, 'ୟ-ଟି' ଓ 'ଆମ ଓଡ଼ିଶା, ନବୀନ ଓଡ଼ିଶା' ଅଧ୍ୟକ୍ଷ କାର୍ତ୍ତିକ ପାଣ୍ଡିଆନ ଓ ସୁକିନ୍ଦା ବିଧାୟକ ପ୍ରୀତିରଞ୍ଜନ ଘଡ଼ାଇଙ୍କୁ କୃତଜ୍ଞତା ଜ୍ଞାପନ କରିଛନ୍ତି।

ନାଳରେ ପଡ଼ି ଯୁବକ ମୃତ

ଦଶରଥପୁର, ୬।୧୨(ସମିସ): ଦଶରଥପୁର ବ୍ଲକ ଅଧୀନସ୍ଥ ଅସନପୁର ପଞ୍ଚାୟତ ଅନ୍ତର୍ଗତ କେରୁଣା ଗ୍ରାମର ସ୍ୱର୍ଗତ ବିଦ୍ୟାଧର ପଣ୍ଡାଙ୍କ ପୁତ୍ର ପ୍ରସନ୍ନ (୪୨) ଆଜି ଗ୍ରାମ ନିକଟରେ ଥିବା କେନ୍ଦୁଆ ନାଳକୁ ଶୌଚ ହେବାକୁ ଯାଇଥିବା ସମୟରେ ଗୋଡ଼ ଖସିଯିବାରୁ ନାଳରେ ଥିବା ଗଭୀର ପାଣିରେ ବୁଡ଼ି ପ୍ରାଣ ହରାଇଥିବା ଜଣାଯାଇଛି। କିଛି ସମୟ ପରେ ପ୍ରସନ୍ନଙ୍କୁ ନାଳରେ ଭାସୁଥିବା ଦେଖି ଜଣେ ମହିଳା ଗ୍ରାମବାସୀଙ୍କୁ ଡାକ ପକାଇଥିଲେ। ଗ୍ରାମବାସୀଙ୍କ ସହାୟତାରେ ତାଙ୍କୁ ପ୍ରଥମେ ମଙ୍ଗଳପୁର ଗୋଷ୍ଠୀ ସ୍ୱାସ୍ଥ୍ୟକେନ୍ଦ୍ର ଓ ପରେ ଯାଜପୁର ଜିଲ୍ଲା ମୁଖ୍ୟ ଚିକିତ୍ସାଳୟକୁ ସ୍ଥାନାନ୍ତରିତ କରାଯାଇଥିଲା। ସେଠାରେ ଡାକ୍ତର ତାଙ୍କୁ ମୃତ ଘୋଷଣା କରିଥିଲେ।

ଜିଲ୍ଲାରେ ନାହିଁ ସାଇବର ଥାନା, ବଢୁଛି ଠକେଇ

ଭଦ୍ରକ, ୬।୧୨(ସମିସ)

ବିଜ୍ଞାନ ସହ ତାଳଦେଇ ଏବେ ସାଇବର ଅପରାଧ ବଢ଼ିବାରେ ଲାଗିଛି। ଦୈନନ୍ଦିନ କାର୍ଯ୍ୟ ପାଇଁ ଲୋକେ ଏବେ ମୋବାଇଲର ବହୁଳ ବ୍ୟବହାର କରୁଛନ୍ତି। ଯାହାର ସୁଯୋଗ ନେଉଛନ୍ତି ସାଇବର ଅପରାଧୀ। ସରକାର ମଧ୍ୟ ସାଇବର ଅପରାଧ ରୋକିବା ପାଇଁ ଦୀର୍ଘ ଏକ ମାସ ଧରି ସାଇବର ସଚେତନତା ଜନ ଜାଗୃତ କରିବା ପାଇଁ ଜିଲ୍ଲା ବ୍ୟାପି ସଚେତନତା ରଥ ମଧ୍ୟ ବୁଲାଇଥିଲେ। ପ୍ରତି ବର୍ଷ ଅକ୍ଟୋବର ମାସକୁ ସାଇବର ସୁରକ୍ଷା ସଚେତନତା ମାସ ଭାବେ ପାଳନ କରାଯାଉଛି। ହେଲେ ସଚେତନତା ଅଭାବରୁ ସାଇବର ଠକେଇ କମିବାର ନାଁ ଧରୁନି। ସାଇବର ଅପରାଧ ପାଇଁ ସ୍ୱତନ୍ତ୍ର ଆଇନ ପ୍ରଣୟନ ହୋଇଥିବା ବେଳେ ଭଦ୍ରକ ପରି ଏକ ସମ୍ବେଦନଶୀଳ ଜିଲ୍ଲାରେ ଅସଂଖ୍ୟ ଫେକ ଆକାଉଣ୍ଟଧାରୀ ଲୋକଙ୍କୁ ଠାବ କରିବାରେ ବିଫଳ ହେଉଛି ପୁଲିସ ପ୍ରଶାସନ। କେବଳ ସେତକ ନୁହେ ନିୟମିତଭାବେ ଜିଲ୍ଲାର ଅଧିବାସୀମାନେ ସାଇବର ଠକେଇରେ ଶିକାର ହେଉଛନ୍ତି। କିଏ ବ୍ୟାଙ୍କରୁ କଲ୍ କରି ଲୋକଙ୍କୁ ଓଟିପି ଦେବା ଆଳରେ ଲୋକଙ୍କ ଆକାଉଣ୍ଟରୁ ଟଙ୍କା ଚଲୁ କରୁଛି। ତେବେ ଭଦ୍ରକ ଜିଲ୍ଲାରେ କ୍ରମାଗତଭାବେ ବିଭିନ୍ନ ସାଇବର ଅପରାଧ ବଢୁଥିବା କାରଣରୁ ଏକ ସାଇବର ଥାନା ପ୍ରତିଷ୍ଠା ପାଇଁ ବିଭିନ୍ନ ମହଲରୁ ଦାବି କରାଯାଇଛି। ସାଇବର ଅପରାଧୀ ମାନେ ଖାଲି ଯେ ସାଧାରଣ ଲୋକଙ୍କୁ ଟାର୍ଗେଟ କରୁଛନ୍ତି ତାହା ନୁହଁ ନିକଟ ଅତୀତରେ ମଧ୍ୟ ଖୋଦ ଜିଲ୍ଲା ପ୍ରଶାସନ ମୁଖ୍ୟଙ୍କ ଠାରୁ ଆରମ୍ଭ କରି ବଡ଼ ବଡ଼ ପ୍ରଶାସନିକ ଅଧିକାରୀଙ୍କ ନାମରେ ଫେକ ଆକାଉଣ୍ଟ ଖୋଲି ଟଙ୍କା ମାଗୁଥିବାର ଅନେକ ନଜିର ରହିଛି। ପ୍ରାକ୍ତନ ଜିଲ୍ଲାପାଳ ଜ୍ଞାନ ଦାସ ଓ ତ୍ରିଲୋଚନ ମାଝୀଙ୍କ ଠାରୁ ଆରମ୍ଭ କରି ଉପ-ଜିଲ୍ଲାପାଳ ମନୋଜ ପାତ୍ରଙ୍କ ନାମରେ ଏକ ଫେସବୁକ ଆକାଉଣ୍ଟ ଖୋଲି ଟଙ୍କା ମାଗୁଥିବା ଭଳି ଘଟଣା ରହିଛି। ତେବେ ମାତ୍ର ପୁଲିସ ପ୍ରଶାସନ ଅପରାଧୀଙ୍କୁ ଧରିବାରେ ସଫଳ ହୋଇପାରୁନି। ଏହାର ଏକମାତ୍ର କାରଣ ଜଲ୍‌ଲରେ ସାଇବର ଅପରାଧ କୁ ରୋକବା ପାଇଁ ସ୍ୱତନ୍ତ୍ର ଭାବେ ଟ୍ରେନିଂର ଆବଶ୍ୟକ ରହିଛି। ତେବେ ଗତ କିଛିଦିନ ତଳେ ଭଦ୍ରକ ସହର ପୁରୁଣା ବଜାର ଅଞ୍ଚଳର ଜଣେ ନାମକ ଯୁବକ ନାମରେ ଏକ ଫେକ ଆକାଉଣ୍ଟ ଖୋଲି ବିଭିନ୍ନ ଲୋକଙ୍କ ବିଷୟ ରେ ଖରାପ ଶବ୍ଦ ଲେଖି ସାମାଜିକ ଗଣମାଧ୍ୟମ ରେ ପୋଷ୍ଟ କରିବାର ଦେଖିବାକୁ ମିଳିଥିଲା। ତେବେ ପୂର୍ବରୁ ସଂପୃକ୍ତ ଯୁବକଙ୍କ ନାମରେ ଫେକ ଆକାଉଣ୍ଟ ଚାଲୁଥିବାର ଥାନାରେ ଅଭିଯୋଗ ହୋଇଥିଲା। କେବଳ ଏତିକି ନୁହେଁ ୨୦୧୭ମସିହା ସାମ୍ପ୍ରଦାୟିକ ଗଣ୍ଡଗୋଳ ପଛରେ ବି ସୋସିଆଲ ମିଡିଆ ପ୍ରମୁଖ କାରଣ ଥିଲା। ଧର୍ମୀୟ ଭାବନାକୁ କୁଠାରଘାତ କରିବା ଭଳି ପୋଷ୍ଟିଂରୁ ଭଦ୍ରକ ଅଶାନ୍ତ ହୋଇଥିଲା। ବହୁ ସମ୍ପ୍ରଦାୟର ଲୋକଙ୍କ ପ୍ରତି କଟୁ ମନ୍ତବ୍ୟ ଦେଖିବା, ବିଭିନ୍ନ ବ୍ୟକ୍ତ ବିଶେଷଙ୍କ ନାମରେ ଟଙ୍କା ମାଗିବା ଯାହା ଏବେ ଜନ ସାଧାରଣଙ୍କ ଭିତରେ ଏକ କୋକୁଆ ଭୟ ସୃଷ୍ଟି କରିଛି। ତେବେ ଭଦ୍ରକ ପରି ସମ୍ବେଦନଶୀଳ ଜିଲ୍ଲାରେ ସାଇବର ଅପରାଧକୁ ରୋକିବା ପାଇଁ ପୁଲିସ ପକ୍ଷରୁ ବ୍ୟାପକ କାର୍ଯ୍ୟାନୁଷ୍ଠାନ ସହ ସଚେତନତା କରାଇବା ଆବଶ୍ୟକ ବୋଲି ବୁଦ୍ଧିଜୀବୀମାନେ କହିଛନ୍ତି।

ତୃତୀୟ ଦିବସରେ ବିରଜାକ୍ଷେତ୍ର ପରିକ୍ରମା

ଯାଜପୁର,୬।୧୨(ସମିସ): ଯାଜପୁରର ଅଧିଷ୍ଠାତ୍ରୀ ଦେବୀ ମା'ବିରଜାଙ୍କ ସଂସ୍କୃତି, ଐତିହ୍ୟ ପ୍ରଚାର କରିବା ସହ ବିରଜାକ୍ଷେତ୍ରର ପ୍ରଚାର ଓ ପ୍ରସାର ଉଦ୍ଦେଶ୍ୟ ନେଇ ସାଧୁସନ୍ଥଙ୍କ ଦ୍ୱାରା ଚଳିତ ମାସ ୪ ତାରିଖରୁ ଆରମ୍ଭ ହୋଇଥିବା ବିରଜାକ୍ଷେତ୍ର ପରିକ୍ରମା ବୁଧବାର ତୃତୀୟ ଦିନରେ ପହଞ୍ଚିଛି। ୫ ତାରିଖ ରାତିରେ ଦଶରଥପୁର ବ୍ଲକ ଭେଲଙ୍ଗ ଭୀମେଶ୍ୱର ମଠରେ ଥିବା ସାଧୁସନ୍ଥ ଓ ସଂକୀର୍ତ୍ତନ ମଣ୍ଡଳୀ ଆଜି ବରିଜାକ୍ଷେତ୍ର ପରିକ୍ରମା ଉଦ୍ଦେଶ୍ୟ ନେଇ ଦଶରଥପୁର ବ୍ଲକ ସୁଧଗୋବିନ୍ଦାସ୍ଥ ସୁଧଗୋବିନ୍ଦା ମଠରେ ପହଞ୍ଚି ନାମ ସଂକୀର୍ତ୍ତନ କରିବା ସହିତ ମା' ବିରଜାଙ୍କ ଐତିହ୍ୟ ସଂସ୍କୃତିର ପ୍ରଚାର କରିଥିଲେ। ସାଧୁସନ୍ଥ ସୁଧଗୋବିନ୍ଦା ମଠରେ ପହଞ୍ଚିବା ପରେ ସ୍ଥାନୀୟ ଗ୍ରାମବାସୀ ସେମାନଙ୍କୁ ସମ୍ବର୍ଦ୍ଧନା ଜ୍ଞାପନ କରିଥିଲେ। ପରେ ସାଧୁସନ୍ଥ ସେଠାରୁ ଆସି ମା' ବିରାଜ ମନ୍ଦିର ସନ୍ନିକଟ ଜନସୁବିଧା କେନ୍ଦ୍ରରେ ରାତ୍ରିଯାପନ କରିଛନ୍ତି।

ବିରଜା ମନ୍ଦିର ନିକଟରେ ସାଧୁସନ୍ଥ ସଂକୀର୍ତ୍ତନ ମଣ୍ଡଳୀ ପହଞ୍ଚିବା ପରେ ମା' ବିରଜା ପୂଜକ ମଣ୍ଡଳୀର ସଭାପତି ସୁବାସ ଚନ୍ଦ୍ର ପାଣି, ଜଗନ୍ନାଥ ପାଣି ଓ ବାର୍ତ୍ତା ସମ୍ପାଦକ ମୀନକେତନ ସାହୁ ପ୍ରମୁଖ ସ୍ୱାଗତ ସହ ସମ୍ବର୍ଦ୍ଧନା ଜ୍ଞାପନ କରିଥିଲେ। ୭ ତାରିଖ ସକାଳୁ ଏଠାରୁ ବାହାରି ଯାଜପୁର ବ୍ଲକ ବିଦ୍ୟାଧରପୁର ସୁବର୍ଣ୍ଣମୁଖୀ ପୀଠରେ ପହଞ୍ଚି ଅବସ୍ଥାପନ କରିବେ। ୮ ତାରିଖ ସକାଳୁ ସୁବର୍ଣ୍ଣମୁଖୀ ପୀଠରୁ ବାହାରି ବେଲେଶ୍ୱର ମଠରେ ପହଞ୍ଚିବା ପରେ ବିରଜାକ୍ଷେତ୍ର ପରିକ୍ରମା ଉତ୍ସବ ଉଦ୍‌ଯାପିତ ହେବ। ବିରଜାକ୍ଷେତ୍ର ପରିକ୍ରମାର ଅଧ୍ୟକ୍ଷ ଉଦୟନାଥ ପର୍ବତ ମହାରାଜ ଓ ବିରଜାକ୍ଷେତ୍ର ପରିକ୍ରମା ସଂଯୋଜକ ଗୋପୀନାଥ ଗଜପତି ଭୂୟାଁଙ୍କ ନେତୃତ୍ୱରେ ଏହି ବିରଜାକ୍ଷେତ୍ର ପରିକ୍ରମା ଚାଲୁଛି। ଏହି ବିରଜାକ୍ଷେତ୍ର ପରିକ୍ରମାରେ ଓଡ଼ିଶାର ବିଭିନ୍ନ ଜିଲ୍ଲାରୁ ସାଧୁସନ୍ଥ ଯୋଗ ଦେଇଛନ୍ତି। ଯାଜପୁରରୁ ଗୋପାଳଦାସ ମହାରାଜ, ବାଲେଶ୍ୱରରୁ ସ୍ୱାମୀ ମୃତ୍ୟୁଞ୍ଜୟ ଗିରି, ବାବା ରାଧେଶ୍ୱର ଦାସ, ପାଗଳ ଗିରି ମହାରାଜ, ବାବା ନିତ୍ୟାନନ୍ଦ ମହାନ୍ତି, ହୃଷିକେଶ ଦାସ, ପାରାଦୀପରୁ ବାବା ଅଧିକାରୀ ପ୍ରସନ୍ନାନନ୍ଦ ଦାସ, ଢେଙ୍କାନାଳରୁ ସ୍ୱାମୀ ବିଷ୍ଣୁଗିରି ମହାରାଜ, ବାବା ବଳରାମ ଦାସ, ସାଲେପୁରରୁ ବାବା ଅନାମ ଦାସ, ବଡ଼ମ୍ବାରୁ ନାଗା ବାବା ଦୀନବନ୍ଧୁ ଗିରି, ହରି ଶଙ୍କରରୁ ବାବା ସଦାଶିବ ଦାସ, ଶିବରାମ ମଠରୁ ଅଇଁଠି ଚରଣ ନାୟକ, ଗୋପାଳ ଚନ୍ଦ୍ର ଦାସ ମହାରାଜ, ବାବନ ପରିଡ଼ା, ଖୋର୍ଦ୍ଧାରୁ ମହାରାଜ କାର୍ତ୍ତିକ ଚରଣ ପଣ୍ଡା, ବାବା ସୁଦର୍ଶନ ଦାସ, ବାବା ଜଗନ୍ନାଥ ମହାରାଜ, ବାବା ହୃଷିକେଶ ଦାସ, ନୀଳମଣି ସାହୁ, ରାମକୃଷ୍ଣ ଦାସ, ସମୀର ନାୟକ, ଦେବପ୍ରକାଶ ମହାନ୍ତି, ସୁରେନ୍ଦ୍ର କୁମାର ପାଣିଗ୍ରାହୀ, ରାମକୃଷ୍ଣ ଦାସ, ରଣ୍ଟୀ ଭାଇ, ଦିନେଶ ଭାଇ ପ୍ରମୁଖ ବେଢ଼ା ପରିକ୍ରମା ପରିଚାଳନାରେ ସହଯୋଗ କରିଛନ୍ତି।

କାହ୍ନୁ ଗୋସ୍ୱାମୀ ଶ୍ରାଦ୍ଧବାର୍ଷିକୀ ମହୋତ୍ସବ ପ୍ରସ୍ତୁତି ବୈଠକ

ଶଙ୍କଚିଲା, ୬।୧୨(ସମିସ): କୋରେଇ ବ୍ଲକ ଖମଣ ପଞ୍ଚାୟତ ଶଙ୍କଚିଲା ଅନ୍ତର୍ଗତ ନାଉଡପୁର ଗ୍ରାମର କାହ୍ନୁ ଗୋସ୍ୱାମୀ ପୀଠରେ ୯୪ତମ କାହ୍ନୁ ଗୋସ୍ୱାମୀ ଶ୍ରାଦ୍ଧବାର୍ଷିକୀ ମହୋତ୍ସବ ନିମନ୍ତେ କମିଟିର ସଭାପତି ମଦନମୋହନ ସାହୁଙ୍କ ଅଧ୍ୟକ୍ଷତାରେ ଏକ ପ୍ରସ୍ତୁତି ବୈଠକ ଅନୁଷ୍ଠିତ ହୋଇଯାଇଛି। ଏହି ଉତ୍ସବ ଚଳିତ ମାସ ୧୭ରୁ ଆରମ୍ଭ ହୋଇ ୧୯ ତାରିଖରେ ଶେଷ ହେବ ବୋଲି କମିଟି ପକ୍ଷରୁ ସୂଚନା ଦିଆଯାଇଛି। ୧୭ ତାରିଖ ଦିନ ଅଷ୍ଟପ୍ରହର ଅଧିବାସ, ୧୮ ତାରିଖରେ ବିଳାସ କୀର୍ତ୍ତନ, ୧୯ରେ କାହ୍ନୁ ଗୋସ୍ୱାମୀଙ୍କ ଶ୍ରାଦ୍ଧବାର୍ଷିକୀ ମହୋତ୍ସବ ସହ ସାଧୁସନ୍ଥଙ୍କ ପ୍ରବଚନ, ଭଜନ ସନ୍ଧ୍ୟା ଆୟୋଜିତ ହେବ। ଏଥିସହ ଏକ ମେଳା ଆୟୋଜିତ ହେବ। ଭକ୍ତଙ୍କ ସମାଗମକୁ ଆଖି ଆଗରେ ରଖି ମେଳାକୁ ଶାନ୍ତିଶୃଙ୍ଖଳା ସହିତ ସଫଳ କରିବା ନିମନ୍ତେ ଶଙ୍କଚିଲା ଫାଣ୍ଡି ଓ ଆଖ ପାଖ ଗ୍ରାମର ବିଭିନ୍ନ ସଂଗଠନ ଓ ବ୍ୟକ୍ତିବିଶେଷଙ୍କ ସହଯୋଗ ଲୋଡ଼ାଯିବ ଉପରେ ଆଲୋଚନା କରାଯାଇଛି। ବୈଠକରେ କମିଟିର ସମ୍ପାଦକ ରଘୁନାଥ ବେହେରା, ସହସମ୍ପାଦକ ବିମଲେନ୍ଦୁ ସାହୁ, ଉପସଭାପତି ଚକ୍ରଧର ସାହୁ, କୋଷାଧ୍ୟକ୍ଷ ଅନନ୍ତ କୁମାର ମଲ୍ଲିକ, ଅଭିରାମ ସାହୁ, ଶତ୍ରୁଘନ ସାହୁ, ବାଇଧର ନାୟକ, ଗୋପାଳ ମଲିକ, ସଞ୍ଜୟ ସାହୁ, ନିରଞ୍ଜନ ସାହୁ, ଉପେନ୍ଦ୍ର ସାହୁ, ରାଧାକାନ୍ତ ସାହୁ, କାହ୍ନୁ ଗୋସ୍ୱାମୀଙ୍କ ପୂଜକ ମଣି ଚରଣ ପଣ୍ଡା ଓ ଅନନ୍ତ କୁମାର ଅଧିକାରୀ ପ୍ରମୁଖ ଯୋଗ ଦେଇଥିଲେ।

ଧର୍ମ ପରାୟଣାଙ୍କ ପରଲୋକ

ମଞ୍ଜୁରୀରୋଡ,୬।୧୨(ସମିସ): ଭଣ୍ଡାରିପୋଖରୀ ବ୍ଲକ ଅନ୍ତର୍ଗତ ସରସଦା ପଞ୍ଚାୟତ କୋଳିଗଡ଼ି ଗ୍ରାମର ଧର୍ମପରାୟଣା ମହିଳା ତଥା ବିଜେପିର ବରିଷ୍ଠ ନେତା ନିର୍ମଳ କରଙ୍କ ସହଧର୍ମିଣୀ ବିନୋଦିନୀ କରଙ୍କର ୬୯ ବର୍ଷ ବୟସରେ ପରଲୋକ ହୋଇଯାଇଛି। ଅସୁସ୍ଥ ହୋଇ ପଡ଼ିଥିବା ବିନୋଦିନୀ ଦେବୀଙ୍କର ଚିକିତ୍ସା ଚାଲିଥିବା ବେଳେ ହୃଦ୍‌ଘାତରେ ପରଲୋକ ଘଟିଥିଲା। ଗ୍ରାମରେ ଆତ୍ମୀୟସ୍ୱଜନ, ବନ୍ଧୁ ଓ ଗ୍ରାମବାସୀଙ୍କ ଉପସ୍ଥିତିରେ ଅନ୍ତିମ ସଂସ୍କାର କରାଯାଇଥିଲା। ତାଙ୍କ ବିୟୋଗରେ ବିଜେପି ଓ ଅନ୍ୟାନ୍ୟ ରାଜନୈତିକ ଦଳର ସ୍ଥାନୀୟ ନେତୃବୃନ୍ଦ ଶୋକ ପ୍ରକାଶ କରିବା ସହ ପରିବାର ବର୍ଗଙ୍କୁ ସମବେଦନା ଜଣାଇଛନ୍ତି।

ସୁସ୍ଥ ଜୀବନଶୈଳୀ ସମ୍ପର୍କିତ ଶୋଭାଯାତ୍ରା

ଭଦ୍ରକ,୬।୧୨(ସମିସ): ସୁସ୍ଥ ଜୀବନଶୈଳୀକୁ ନେଇ ନୂଆ-ଓ ଯୋଜନା କାର୍ଯ୍ୟକ୍ରମ ମାଧ୍ୟମରେ ଏକ ସଚେତନତା ଶୋଭାଯାତ୍ରା ଅନୁଷ୍ଠିତ ହୋଇଯାଇଛି। ବୁଧବାର ଭଦ୍ରକ ସ୍ୱୟଂଶାସିତ ମହାବିଦ୍ୟାଳୟରେ ଆୟୋଜିତ କାର୍ଯ୍ୟକ୍ରମରେ ଛାତ୍ରଛାତ୍ରୀ ସହର ପରିକ୍ରମା କରିଥିଲେ। ଏହି ପରିପ୍ରେକ୍ଷାରେ ସେମାନେ ଜନସାଧାରଣଙ୍କୁ ସୁସ୍ଥ ରହିବାର ଶୈଳୀ ଉପରେ ସ୍ଲୋଗାନ ଦେଇ ଅବଗତ କରାଇଥିଲେ। ଶରୀର ଭଲ ରହିଲେ ଆମେ ସମସ୍ତେ ମିଶି ଏକ ସୁନ୍ଦର ଓ ସୁସ୍ଥ ସମାଜ ଗଠନ କରିପାରିବା ବୋଲି ଛାତ୍ରଛାତ୍ରୀମାନେ ସମସ୍ତଙ୍କୁ ହୃଦବୋଧ କରାଇଥିଲେ। ଏହି ଅଭିଯାନ କାର୍ଯ୍ୟକ୍ରମକୁ ମହାବିଦ୍ୟାଳୟର ଅଧ୍ୟକ୍ଷ ଦାୟିତ୍ୱରେ ଥିବା ଡ. ଦୁର୍ଗାଶଙ୍କର ଦାସ, ସାମାଜିକ କାର୍ଯ୍ୟକଳାପ ସଂଯୋଜକ ଡ. ପଦ୍ମନାଭ ପତ୍ରୀ, ନୋଲା ଅଫିସର ଡ. ଲକ୍ଷ୍ମୀକାନ୍ତ ନାୟକ, ଅଧ୍ୟାପକ ଡ. ସୁଦର୍ଶନ ଦାସ, ଅଧ୍ୟାପକ ଡ. ସନ୍ତୋଷ ସେଠୀ ଏବଂ ଅଧ୍ୟାପକ ନାରାୟଣ ଚନ୍ଦ୍ର ବେହେରା ପ୍ରତ୍ୟକ୍ଷ ଭାବେ ପରିଚାଳନା କରିଥିଲେ।

GIET
Accredited by NBA & NAAC with A+ Grade
BANIATANGI, BHUBANESWAR, KHURDA
We care, We share, For the future we prepare

B.TECH M.TECH DIPLOMA MBA MCA
In pursuit of Excellence...
- Accredited by National Board of Accreditation (NBA-CSE)
- Accredited by NAAC with A+ Grade
- All India Ranked by Data Quest, Times of India, Outlook, India Today for imparting quality technical education blended with industrial and professional skills
- GIET Baniatangi, Polytechnic wing ranked 3rd by Govt. of Odisha - Ranking of Polytechnics -2022

Contact : 7735760611 / 9937042327
GANDHI INSTITUTE FOR EDUCATION AND TECHNOLOGY
Corp. Off. : Plot No. - 635, Nayapalli, Beherasahi, Bhubaneswar | www.giet.edu.in
/gietbaniatangibbsr /@gietbbsr /@gietbhubaneswar /gietbaniatangi www.giet.edu.in

ହୋମିଓପାଥିକ ଚିକିତ୍ସକଙ୍କ ହେଦାନ୍ତ

ଆଗରପଡ଼ା, ୬।୧୨(ସମିସ): ବନ୍ତ ବ୍ଲକ ବିଟିପୁର ପଞ୍ଚାୟତ ବିଟିପୁର ଗ୍ରାମର ପୂର୍ଣ୍ଣଚନ୍ଦ୍ର ରାୟଙ୍କ ୭୬ ବର୍ଷ ବୟସରେ ପରଲୋକ ହୋଇଯାଇଛି। ବୁଧବାର ଭୋର ସମୟରେ ତାଙ୍କର ହେଦାନ୍ତ ଘଟିଛି। ସେ କିଛି ଦିନ ତଳେ ଅସୁସ୍ଥ ହୋଇ ଘରେ ଚିକିତ୍ସିତ ହେଉଥିଲେ। ହୋମିଓପାଥିକ ଚିକିତ୍ସକ ଭାବେ ତାଙ୍କର ଏକ ସ୍ୱତନ୍ତ୍ର ପରିଚୟ ରହିଥିଲା। ଆଖପାଖ ପଞ୍ଚାୟତର ଲୋକେ ଚିକିତ୍ସା ପାଇଁ ତାଙ୍କ ଉପରେ ନିର୍ଭର କରୁଥିଲେ। ସେ ଜଣେ ସରଳ, ଅମାୟିକ, ପରୋପକାରୀ, ଧାର୍ମିକ ବ୍ୟକ୍ତି ଥିଲେ। ଦେହାନ୍ତ ବେଳକୁ ତାଙ୍କ ବିଧବା ପତ୍ନୀଙ୍କ ସହ ଉଦୀପ୍ତ, ସତ୍ୟବ୍ରତ, ବ୍ୟୋମକେଶ, ଭାବବିନୋଦ, ରାଜୀବ କଲ୍ୟାଣ ପ୍ରମୁଖ ପୁଅ, ପୁତୁରାଙ୍କ ସମେତ ଅନ୍ୟାନ୍ୟ ଜ୍ଞାତି କୁଟୁମ୍ବ ଉପସ୍ଥିତ ଥିଲେ। ଏହି ଖବର ପାଇ ବିଶିଷ୍ଟ ଯାତ୍ରା ନାଟ୍ୟକାର ଡ଼ଃ ସୁଧାଂଶୁ ନାୟକ, ବିଜେପି ମହତାବ ମଣ୍ଡଳ ସଭାପତି ଶିବାନନ୍ଦ ଦାସଅଧିକାରୀ, ପୂର୍ବତନ ସରପଞ୍ଚ ପୃଥ୍ୱୀରାଜ ଦାସ, ସତ୍ୟବାନ ଦାସ ପ୍ରମୁଖ ତାଙ୍କ ମରଶରୀରକୁ ବାସଭବନରେ ଶେଷ ଦର୍ଶନ କରିଥିଲେ। ତାଙ୍କ ମରଶରୀରକୁ ଏକ ଶୋଭା ଯାତ୍ରାରେ ନିଆଯାଇ ଅନ୍ତ୍ୟେଷ୍ଟି କ୍ରିୟା ସମାପନ ହୋଇଥିଲା। ପୁଅ ଉଦୀପ୍ତ ମୁଖାଗ୍ନି ହେଇଥିଲେ। ତାଙ୍କ ଦେହାନ୍ତରେ ଅଞ୍ଚଳରେ ଶୋକର ଛାୟା ଖେଳିଯାଇଛି।

DSPL-443
सत्यमेव जयते

MESSAGE

On the occasion of Armed Forces Flag Day-07th December 2023, I extend my heartiest greetings to all ranks of the Armed Forces personnel as well as our Ex-Servicemen, Widows and their families.

I also convey my gratitude to Armed Forces personnel for securing the territorial integrity and sovereignty of our nation. The Armed Forces Flag Day provides us an opportunity to connect with the Armed Forces personnel in uniform, Ex-Servicemen & their families and to reciprocate by contributing to Flag Day Fund to support the welfare and rehabilitation of War Widows, Disabled Soldiers, Ex-Servicemen and their families.

I appeal to all citizens to come forward and donate wholeheartedly to Armed Forces Flag Day Fund for the noble cause.

Jai Hind !

(Raghubar Das)

MESSAGE

I convey my best wishes and gratitude to the Armed Forces Personnel in Uniform, War Widows, Ex-Servicemen and their families on the occasion of Armed Forces Flag Day on December-07, 2023.

Our Armed Forces are the pride of our nation. In the face of both external and internal threats, they have been displaying immense courage, dedication and commitment to protect our motherland. The entire nation is indebted to the personnel of our Armed Forces who have made supreme sacrifices for the nation.

I appeal to all my fellow citizens to contribute generously to the Armed Forces Flag Day Fund, to support the welfare of our Ex-Servicemen and their families.

(NAVEEN PATNAIK)

OIPR - 12088/13/0002/2324

ଜମ୍ମୁ-କାଶ୍ମୀରକୁ ନେଇ କେନ୍ଦ୍ରର ଆଉ ଏକ ମାଷ୍ଟରଷ୍ଟ୍ରୋକ୍

ସଂରକ୍ଷଣ, ପୁନର୍ଗଠନ ବିଲ୍‌କୁ ଅନୁମୋଦନ

ବିଧାନସଭାରେ କାଶ୍ମୀର ପଣ୍ଡିତ ଓ ପିଓକେ ବିସ୍ଥାପିତଙ୍କୁ ମିଳିବ ପ୍ରତିନିଧିତ୍ୱ

ନୂଆଦିଲ୍ଲୀ,୬।୧୨(ଏଜେନ୍ସି): ଜମ୍ମୁ-କାଶ୍ମୀରକୁ ନେଇ କେନ୍ଦ୍ର ସରକାର ପୁଣି ଏକ ମାଷ୍ଟରଷ୍ଟ୍ରୋକ୍ ଖେଳିଛନ୍ତି। ୨୦୧୯ରେ ଏଠାରୁ ଧାରା ୩୭୦ ଉଚ୍ଛେଦ କରାଯିବା ପରେ ଏବେ ସଂଶୋଧିତ ଜମ୍ମୁ-କାଶ୍ମୀର ସଂରକ୍ଷଣ ବିଲ୍ ଏବଂ ଜମ୍ମୁ-କାଶ୍ମୀର ପୁନର୍ଗଠନ ବିଲ୍କୁ ବୁଧବାର ଲୋକସଭାରେ ଅନୁମୋଦନ ମିଳିଛି। ଏଠାରୁ ଧାରା ୩୭୦ ଉଚ୍ଛେଦ ପରେ ଜମ୍ମୁ-କାଶ୍ମୀରକୁ ଦୁଇଟି କେନ୍ଦ୍ରଶାସିତ ଅଞ୍ଚଳ ଭାବେ ବିଭକ୍ତ କରାଯାଇଥିଲା। କିନ୍ତୁ ଜମ୍ମୁ-କାଶ୍ମୀରକୁ ତୁରନ୍ତ ରାଜ୍ୟ ମାନ୍ୟତା ଦେବା ସହିତ ଏଠାରେ ନିର୍ବାଚନ କରିବାକୁ ଏଠାକାର ବହୁ ରାଜନୀତିକ ଦଳ ଦାବି କରି ଆସୁଥିଲା ବେଳେ ଏହାପୂର୍ବରୁ ଏହି ଦୁଇଟି ବିଲ୍କୁ ଲୋକସଭାରେ ଅନୁମୋଦନ ମିଳିଛି।

କେନ୍ଦ୍ର ଗୃହମନ୍ତ୍ରୀ ଅମିତ୍ ଶାହ ବୁଧବାର ଲୋକସଭାରେ ଜାମ୍ମୁ କାଶ୍ମୀର ପୁନର୍ଗଠନ ସଂଶୋଧନ ବିଲ୍ ଓ ସଂରକ୍ଷଣ ସଂଶୋଧନ ବିଲ୍ ଉପସ୍ଥାପନ କରିଥିଲେ। ଏହି ଦୁଇ ବିଲ୍କୁ ମଞ୍ଜୁରୀ ମିଳିବା ପରେ ଶାହା କହିଛନ୍ତି ଯେ, ଏଣିକି ଜାମ୍ମୁ କାଶ୍ମୀର ବିଧାନସଭାରେ ବିସ୍ଥାପିତ କାଶ୍ମୀର ପଣ୍ଡିତଙ୍କୁ ସଂରକ୍ଷଣ ମିଳିବ। ତିନୋଟି ଆସନରେ ବିଧାୟକ ମନୋନୀତ ହେବେ। ଏଥିମଧ୍ୟରୁ ଦୁଇଟି ଆସନ ବିସ୍ଥାପିତ କାଶ୍ମୀର ପଣ୍ଡିତ ଏବଂ ଆଉ ଗୋଟିଏ ଆସନ ପାକ୍ ଅଧିକୃତ କାଶ୍ମୀର(ପିଓକେ) ବିସ୍ଥାପିତଙ୍କ ପାଇଁ ସଂରକ୍ଷିତ ରହିବ। କାଶ୍ମୀର ପଣ୍ଡିତଙ୍କ ପାଇଁ ଉଦ୍ଦିଷ୍ଟ ଦୁଇଟି ଆସନ ମଧ୍ୟରୁ ଗୋଟିଏ ମହିଳାଙ୍କ ପାଇଁ ସଂରକ୍ଷିତ ରହିବ। ଆଜି ଏହି ଦୁଇଟି ବିଲ୍ ଉପସ୍ଥାପନ କରିବା ବେଳେ କେନ୍ଦ୍ରମନ୍ତ୍ରୀ ଶ୍ରୀ ଶାହ ଗୃହରେ ବେଶ ଆକ୍ରାମକ ହୋଇପଡ଼ିଥିବା ଦେଖାଯାଇଥିଲା।

ଜମ୍ମୁ-କାଶ୍ମୀରରେ ଧାରା ୩୭୦ ହିଁ ଆତଙ୍କବାଦ ପାଇଁ ମୂଳକାରଣ ହୋଇ ରହିଥିଲା ବେଳେ ଏଥିପାଇଁ କେହି କିଛି କରି ନଥିଲେ। ଏପରିକି ଏଠାରୁ ଲକ୍ଷ ଲକ୍ଷ ହିନ୍ଦୁ ପଣ୍ଡିତମାନଙ୍କୁ ତଡ଼ି ଦିଆଯାଇଥିଲେ ହେଁ ସେମାନଙ୍କ ପାଇଁ କେହି ବି ସ୍ୱର ଉତ୍ତୋଳନ କରି ନଥିଲେ। କିନ୍ତୁ ସେହି ପୀଡିତମାନଙ୍କୁ ଆଜି ପ୍ରଧାନମନ୍ତ୍ରୀ ନରେନ୍ଦ୍ର ମୋଦୀ ନ୍ୟାୟ ଦେବାକୁ ଉଦ୍ୟମ କରିଛନ୍ତି ବୋଲି ଶାହା କହିଥିଲେ। ବିସ୍ଥାପିତ ଏହି ହିନ୍ଦୁ ପଣ୍ଡିତମାନେ ନିଜ ବାସସ୍ଥାନ,ସମ୍ପତ୍ତି ଛାଡ଼ି ଆଜି ବିଭିନ୍ନ ସହରରେ ବସବାସ କରୁଛନ୍ତି। ସେମାନଙ୍କ କଷ୍ଟ ଆମେ କଳ୍ପନା କରିପାରିବା ନାହିଁ। କିନ୍ତୁ ସେମାନଙ୍କ ସମ୍ପତ୍ତି ମୁକୁଳାଇବା ଏବଂ ସେମାନଙ୍କୁ ନ୍ୟାୟ ଦେବା ପାଇଁ ଆମେ ଆଇନ କରିଛୁ ବୋଲି ଶାହା କହିଥିଲେ। ଜମ୍ମୁ-କାଶ୍ମୀର ବିଧାନସଭା ପାଇଁ ସଂରକ୍ଷଣ ବ୍ୟବସ୍ଥା ସମ୍ପର୍କରେ ସୂଚନା ଦେଇ ସେ କହିଥିଲେ ଯେ, ପୂର୍ବରୁ ଜମ୍ମୁ କ୍ଷେତ୍ର ପାଇଁ ୩୭ ଆସନ ଥିଲା। ଏବେ ଏହାକୁ ବୃଦ୍ଧି କରାଯାଇ ୪୩ କରାଯାଉଛି।

ସେହିପରି କାଶ୍ମୀରରେ ପୂର୍ବରୁ ଥିବା ୪୬ ଆସନକୁ ବଢାଇ ୪୭ କରାଯାଇଛି। ଏହା ବ୍ୟତୀତ ପିଓକେର ୨୪ ଆସନକୁ ବି ସଂରକ୍ଷିତ ରଖାଯାଇଛି। ୩୭୦ ଉଚ୍ଛେଦ ପରେ ଏହା ସମ୍ଭବ ହୋଇପାରିଛି ବୋଲି ଶ୍ରୀ ଶାହ କହିଥିଲେ। ଏବେ ଜାମ୍ମୁ କାଶ୍ମୀରରେ ମୋଟ ୧୧୪ ଆସନ ରହିବ। ସେଥିମଧ୍ୟରୁ ୯୦ଟି ଆସନ ପାଇଁ ନିର୍ବାଚନ ହେବ ଓ ଅନ୍ୟ ୨୪ ଆସନ ପିଓକେ ପାଇଁ ରହିବ। ଇତିମଧ୍ୟରେ ୧.୬ ଲକ୍ଷ ଲୋକଙ୍କୁ କାଶ୍ମୀରରେ ସ୍ଥାୟୀ ବାସିନ୍ଦାର ପ୍ରମାଣ ପତ୍ର ଦିଆଯାଇଛି ବୋଲି ସେ କହିଛନ୍ତି।

ବିଧାନସଭା ନିର୍ବାଚନ ଜିତିବା ପରେ ଇସ୍ତଫା ଦେଲେ ବିଜେପିର ୧୦ ସାଂସଦ

ନୂଆଦିଲ୍ଲୀ,୬।୧୨(ଏଜେନ୍ସି): ନିକଟରେ ପାଞ୍ଚଟି ରାଜ୍ୟର ବିଧାନସଭା ନିର୍ବାଚନ ଶେଷ ହେବା ସହିତ ଫଳାଫଳ ଘୋଷଣା ସରିଛି।ତେବେ ବିଜେପିର ଯେଉଁ ସାଂସଦମାନେ ବିଧାନସଭା ନିର୍ବାଚନରେ ବିଜୟୀ ହୋଇଛନ୍ତି ସେମାନେ ସାଂସଦ ପଦରୁ ଇସ୍ତଫା ଦେଇଛନ୍ତି । ବିଜେପି ମଧ୍ୟପ୍ରଦେଶ, ଛତିଶଗଡ ଏବଂ ରାଜସ୍ଥାନରେ ୧୨ ଜଣ ସାଂସଦଙ୍କୁ ଲଢିବା ପାଇଁ ଟିକଟ ଦେଇଥିଲା। ତେବେ ଏହି ୧୨ ସାଂସଦଙ୍କ ମଧ୍ୟରୁ ୧୦ ଜଣ ବୁଧବାର ଇସ୍ତଫା ଦେଇଛନ୍ତି। ସେମାନଙ୍କ ମଧ୍ୟରେ ରହିଛନ୍ତି ନରେନ୍ଦ୍ର ସିଂ ତୋମାର, ପ୍ରହ୍ଲାଦ ପଟେଲ, ରିତି ପାଠକ, ରାକେଶ ସିଂ, ଉଦୟ ପ୍ରତାପ ସିଂ। ଏମାନେ ସମସ୍ତେ ମଧ୍ୟପ୍ରଦେଶ ସାଂସଦ ରହିଥିଲେ। ଏହାବ୍ୟତୀତ ରାଜସ୍ଥାନରୁ ପ୍ରତିନିଧିତ୍ୱ କରୁଥିବା ସାଂସଦମାନେ ହେଲେ ରାଜ୍ୟବର୍ଦ୍ଧନ ରାଠୋର, ଖିରୋଦି ଲାଲ ମିନା, ଏବଂ ଦିୟା କୁମାରୀ। ତେବେ ବିଧାନସଭା ନିର୍ବାଚନ ଜିତିଥିବା ଅନ୍ୟ ଯେଉଁ ଦୁଇ ଜଣ ସାଂସଦ ଏଯାଏଁ ଇସ୍ତଫା ଦେଇ ନାହାନ୍ତି ସେମାନେ ହେଲେ ରାଜସ୍ଥାନର ବାବା ବାଲକନାଥ ଏବଂ ଛତିଶଗଡ଼ର ରେଣୁକା ସିଂ। ରାଜସ୍ଥାନର ପରବର୍ତ୍ତୀ ମୁଖ୍ୟମନ୍ତ୍ରୀ ଭାବେ ବାବା ବାଲାକନାଥଙ୍କ ନାମ ଚର୍ଚ୍ଚାରେ ରହିଥିଲା ବେଳେ ଛତିଶଗଡ଼ ମୁଖ୍ୟମନ୍ତ୍ରୀ ପାଇଁ ମଧ୍ୟ ରେଣୁକା ସିଂଙ୍କ ନାମ ଚର୍ଚ୍ଚାରେ ରହିଛି।

ଗରବା ନୃତ୍ୟକୁ ୟୁନେସ୍କୋର ବିଶ୍ୱ ସାଂସ୍କୃତିକ ଐତିହ୍ୟ ମାନ୍ୟତା

ନୂଆଦିଲ୍ଲୀ,୬।୧୨(ଏଜେନ୍ସି): ଗୁଜରାଟର ବହୁ ପ୍ରସିଦ୍ଧ ଗରବା ନୃତ୍ୟକୁ ୟୁନେସ୍କୋର ବିଶ୍ୱ ସାଂସ୍କୃତିକ ଐତିହ୍ୟର ମାନ୍ୟତା ମିଳିଛି। ଏନେଇ ଗୁଜରାଟ ମୁଖ୍ୟମନ୍ତ୍ରୀ ଭୁପେନ୍ଦ୍ର ପଟେଲ ଟ୍ୱିଟ୍ କରି ସୂଚନା ଦେଇଛନ୍ତି। ନିକଟରେ ଗରବା ନୃତ୍ୟକୁ ୟୁନେସ୍କୋର 'ଇନ୍ଟାଞ୍ଜିବଲ କଲଚର ହେରିଟେଜ୍ (ଆଇସିଏଚ୍)'ରେ ମଧ୍ୟ ସାମିଲ କରାଯାଇଥିବା ସେ କହିଛନ୍ତି। ପରମ୍ପରାର ବିବିଧତାକୁ ନେଇ ପାରମ୍ପରିକ ତଥ୍ୟ ସହ ୟୁନେସ୍କୋର ଆଇସିଏଚ୍ ତାଲିକା ପ୍ରସ୍ତୁତ କରାଯାଇଥିଲା ବେଳେ ଏହା ପରମ୍ପରାର ବିବିଧତାକୁ ପ୍ରଦର୍ଶିତ କରିଥାଏ। ତେବେ ଗୁଜରାଟର ଏହି ଲୋକକଳା ୟୁନେସ୍କୋ ଐତିହ ତାଲିକାରେ ସାମିଲ ହୋଇଥିବାରୁ ଏହା ରାଜ୍ୟ ପାଇଁ ଗର୍ବର ବିଷୟ ହୋଇଛି ବୋଲି ମୁଖ୍ୟମନ୍ତ୍ରୀ ଶ୍ରୀ ପଟେଲ କହିଛନ୍ତି। ଏଥିପାଇଁ ସେ ପ୍ରଧାନମନ୍ତ୍ରୀ ନରେନ୍ଦ୍ର ମୋଦୀଙ୍କୁ ମଧ୍ୟ ଧନ୍ୟବାଦ ଜଣାଇଛନ୍ତି। ଗରବା ୟୁନେସ୍କୋର ଇନ୍ଟାଞ୍ଜିବଲ କଲଚର ହେରିଟେଜ୍ରେ ସାମିଲ ହେବା ଗୁଜରା ଓ ଭାରତ ପାଇଁ ଗୌରବର ବିଷୟ। ଏହାଦ୍ୱାରା ଭାରତୀୟ ସଂସ୍କୃତି ବିଶ୍ୱସ୍ତରରେ ଆହୁରି ରୁଦ୍ଧିମନ୍ତ ହେବ ବୋଲି ସେ ଟ୍ୱିଟ୍ କରିଛନ୍ତି।

■ ଗୋମୂତ୍ର ରାଜ୍ୟ ମନ୍ତବ୍ୟ

କ୍ଷମା ମାଗିଲେ ଡିଏମ୍‌କେ ସାଂସଦ

ନୂଆଦିଲ୍ଲୀ,୬।୧୨(ଏଜେନ୍ସି): ମଧ୍ୟପ୍ରଦେଶ, ରାଜସ୍ଥାନ ଏବଂ ଛତିଶଗଡ଼ରେ ବିଜେପିର ବୃହତ ବିଜୟ ପରେ ଗତକାଲି ଡିଏମକେ ସାଂସଦ ସେନ୍ଥିଲ କୁମାର ହିନ୍ଦୀ ଭାଷାଭାଷୀ ରାଜ୍ୟଗୁଡିକୁ ସଂସଦରେ ଗୋମୂତ୍ର ରାଜ୍ୟ କହି ପରିହାସ କରିଥିଲେ। ଜଣେ ସାଂସଦଙ୍କ ଏଭଳି ବୟାନକୁ ନେଇ ବିଜେପି ତୀବ୍ର ନିନ୍ଦା କରିଥିଲା ବେଳେ ଏହାକୁ ନେଇ ବିଭିନ୍ନ ମହଲରେ ଉଦବେଗ ପ୍ରକାଶ ପାଇଥିଲା। ତେବେ ବିବାଦ ବଢ଼ିବା ପରେ ବୁଧବାର ସେନ୍ଥିଲ କୁମାର ନିଜ ବୟାନ ପାଇଁ କ୍ଷମା ମାଗିଛନ୍ତି। ସେ ଦେଇଥିବା ବୟାନକୁ ଫେରାଇ ନେବା ସହିତ ସଂସଦରେ ସମସ୍ତଙ୍କ ସାମ୍ନାରେ କ୍ଷମା ମାଗିଛନ୍ତି।

ନେହରୁଙ୍କ ଭୁଲ ପାଇଁ ପିଓକେ'ର ଜନ୍ମ

ଶାହଙ୍କ ମନ୍ତବ୍ୟକୁ ନେଇ ବିରୋଧୀଙ୍କ କକ୍ଷତ୍ୟାଗ

ତତ୍କାଳୀନ ପ୍ରଧାନମନ୍ତ୍ରୀ ଜବାହାରଲାଲ ନେହରୁଙ୍କ ଭୁଲ ଯୋଗୁଁ ପିଓକେର ସୃଷ୍ଟି ବୋଲି ଜମ୍ମୁ-କାଶ୍ମୀର ବିଲ୍ ଉପସ୍ଥାପନ କରି କେନ୍ଦ୍ର ଗୃହମନ୍ତ୍ରୀ ଅମିତ ଶାହ କଂଗ୍ରେସକୁ କଡ଼ା ସମାଲୋଚନା କରିଥିଲେ। ପଣ୍ଡିତ ନେହରୁ ପ୍ରଧାନମନ୍ତ୍ରୀ ଥିବା ସମୟରେ ଯେଉଁ ଦୁଇଟି ଭୁଲ କରିଥିଲେ ସେଥିପାଇଁ କାଶ୍ମୀରବାସୀଙ୍କୁ ବର୍ଷ ବର୍ଷ ଧରି ଯନ୍ତ୍ରଣା ଭୋଗିବାକୁ ପଡ଼ିଛି। ଦେଶ ବିଭାଜନ ପରେ ପାକିସ୍ତାନ ଯୁଦ୍ଧ ବେଳେ ଯେତେବେଳେ ଭାରତୀୟ ସେନା ଆଗକୁ ଅଗ୍ରସର ହେଉଥିଲା ସେତେବେଳେ ପଞ୍ଜାବ(ପାକ୍) ଅଞ୍ଚଳରେ ପହଞ୍ଚିବା ପରେ ନେହରୁ ଅସ୍ତ୍ରବିରତି ଘୋଷଣା କରିଥିଲେ। କିନ୍ତୁ ଏହା କରାଯାଇ ନଥିଲେ ବର୍ତ୍ତମାନ ପାକିସ୍ତାନ ଦଖଲରେ ଥିବା କଶ୍ମୀର ଭାରତର ଅଂଶ ହୋଇ ରହିଥାଆନ୍ତା। କିନ୍ତୁ ତାଙ୍କର ଏହି ଭୁଲ ପାଇଁ ପିଓକେ ଜନ୍ମ ନେଇଥିଲା। ସେହିପରି କାଶ୍ମୀର ପ୍ରସଙ୍ଗକୁ ଜାତିସଂଘରେ ପହଞ୍ଚାଇବା ମଧ୍ୟ ନେହରୁଙ୍କ ଆଉ ଏକ ବଡ ଭୁଲ ଥିଲା ବୋଲି ଶ୍ରୀ ଶାହ କହିଥିଲେ। ତେବେ ଶାହଙ୍କ ଏହି ମନ୍ତବ୍ୟକୁ ନେଇ କଂଗ୍ରେସ ସାଂସଦମାନେ ଆପତ୍ତି ଜଣାଇବା ସହ ଗୃହରେ ହୋହଲ୍ଲା କରିଥିଲେ।ଏହା ପରେ ବିରୋଧୀ ଦଳର ସଦସ୍ୟମାନେ କକ୍ଷତ୍ୟାଗ କରିଥିଲେ।

ନିଜ ଭୋଟ ପାଇଁ ନିର୍ବାଚନ ହାରିଗଲେ ପ୍ରାର୍ଥୀ

ୱାଶିଂଟନ,୬।୧୨(ଏଜେନ୍ସି): ଭାରତରେ ନିକଟରେ ୫ ରାଜ୍ୟର ବିଧାନସଭା ନିର୍ବାଚନ ଶେଷ ହୋଇଥିଲା ବେଳେ ଛତିଶଗଡ଼ ନିର୍ବାଚନ ଫଳାଫଳ କେବଳ ସାଧାରଣ ଭୋଟରଙ୍କୁ ନୁହେଁ, ବରଂ ରାଜନୀତିକ ଦଳଙ୍କୁ ମଧ୍ୟ ଆଶ୍ଚର୍ଯ୍ୟ କରିଦେଇଥିଲା। ଏଠାରେ କଂଗ୍ରେସ ଏବଂ ବିଜେପି ମଧ୍ୟରେ ତୀବ୍ର ଲଢେଇ ହୋଇଥିଲେ ହେଁ ବିଜେପି ବିପୁଳ ବ୍ୟବଧାନରେ ବିଜୟୀ ହୋଇଥିଲା। ହେଲେ ସବୁଠାରୁ ବଡ଼ କଥା ହେଲା ଏଠାରେ ବହୁ ବିଧାୟକ ଖୁବ୍ କମ୍ ଭୋଟରେ ବିଜେପି ପ୍ରତିଦ୍ୱନ୍ଦ୍ୱୀଙ୍କ ଠାରୁ ହାରିବା ଜଣାପଡ଼ିଥିଲା। ଏପରିକି କେତେକ ଆସନରେ ମାତ୍ର ୧୬ କିମ୍ବା ୨୦ ଭୋଟରେ କଂଗ୍ରେସ ପ୍ରାର୍ଥୀ ହାରିଥିବା ଦେଖାଯାଇଥିଲା। ଯେ କୌଣସି ନିର୍ବାଚନରେ ଗୋଟିଏ ଭୋଟ୍‌ର ଅନେକ ମହତ୍ତ୍ୱ ରଖିଥିଲା ବେଳେ ଏବେ ଆମେରିକାର ଏକ କାଉନସିଲ ନିର୍ବାଚନ ବେଳେ ଯାହା ଘଟିଛି ତାହା ଅନେକଙ୍କୁ ବିସ୍ମିତ କରିଛି। ନିର୍ବାଚନ ପ୍ରକ୍ରିୟାରେ ଗୋଟିଏ ଭୋଟ୍ ମୂଲ୍ୟ କେତେ ମୂଲ୍ୟବାନ ତାହା ସ୍ପଷ୍ଟ ହୋଇଛି। ମିଳିଥିବା ଖବର ଅନୁସାରେ ଆମେରିକାର ୱାଶିଂଟନ ଷ୍ଟେଟର ଥର୍ଷଟନ କାଉଣ୍ଟି ରୋନିୟର ସିଟି କାଉନସିଲ ପାଇଁ ହୋଇଥିବା ନିର୍ବାଚନରେ ଜଣେ ପ୍ରାର୍ଥୀ ଗୋଟିଏ ଭୋଟ ପାଇଁ ହାରି ଯାଇଛନ୍ତି। ଆଉ ତାହା ପୁଣି ନିଜ ଭୋଟ ପାଇଁ। ଯଦି ପ୍ରାର୍ଥୀ ଜଣକ ନିଜ ଭୋଟ ଦେଇଥାନ୍ତେ, ତେବେ ସେ ବିଜୟୀ ଯାଇଥାନ୍ତେ। ଯାହାଦ୍ୱାରା ସେ କେବଳ ଥରେ ନୁହେଁ,ଦୁଇଥର ପାଇଁ କାଉନସିଲର ଭାବେ ନିର୍ବାଚିତ ହେବାର ସୁଯୋଗ ପାଇଥାନ୍ତେ। ହେଲେ ନିର୍ବାଚନ ଫଳାଫଳ ପ୍ରକାଶ ପାଇବା ପରେ କେବଳ ଭୋଟର୍ ନୁହନ୍ତି ନିଜେ ଡେମିୟନ ମଧ୍ୟ ସ୍ତମ୍ଭୀଭୂତ ହୋଇଯାଇଥିଲେ। ସେ ମାତ୍ର ଗୋଟିଏ ଭୋଟ୍‌ରେ ତାଙ୍କ ପ୍ରତିଦ୍ୱନ୍ଦ୍ୱୀ ରୟାନଙ୍କ ଠାରୁ ପରାଜିତ ହୋଇଥିଲେ।

ସଂସଦ ଉପରେ ଆକ୍ରମଣ ପାଇଁ ପୁଣି ପନ୍ନୁର ଧମକ

ନୂଆଦିଲ୍ଲୀ,୬।୧୨(ଏଜେନ୍ସି): ଆମେରିକାରେ ରହି ଭାରତ ବିରୋଧୀ କାର୍ଯ୍ୟ ଚଳାଇଥିବା ଖଲିସ୍ତାନୀ ଆତଙ୍କବାଦୀ ଗୁରୁପତୱନ୍ତ ସିଂ ପନ୍ନୁ ପୁଣିଥରେ ଭାରତକୁ ଧମକ ଦେଇଛି। ଖୁବଶୀଘ୍ର ସଂସଦ ଭବନ ଉପରେ ଆକ୍ରମଣ କରିବାକୁ ସେ ଧମକପୂର୍ଣ୍ଣ ଭିଡିଓ ଜାରି କରିଛି।ବର୍ତ୍ତମାନ ସଂସଦର ଶୀତକାଳୀନ ଅଧିବେଶନ ଚାଲିଥିଲା ବେଳେ ଚଳିତ ମାସ ୧୩ ତାରିଖ ପୂର୍ବରୁ ସଂସଦ ଉପରେ ଆକ୍ରମଣ କରିବା ନେଇ ଭିଡିଓରେ କହିଛି। ଭାରତ ପନ୍ନୁକୁ ହତ୍ୟା କରିବା ପାଇଁ କରିଥିବା ଯୋଜନା ବିଫଳ ହୋଇଛି। କିନ୍ତୁ ତାକୁ ହତ୍ୟା କରାଯିବା ଉଦ୍ୟମର ପ୍ରତିଶୋଧ ପାଇଁ ସଂସଦ ଉପରେ ଆକ୍ରମଣ କରାଯିବ ବୋଲି ପନ୍ନୁ କହିଛି। ପୂର୍ବରୁ ୨୦୦୧ ଡିସେମ୍ବର ୧୩ରେ ସଂସଦ ଭବନ ଉପରେ ଆତଙ୍କବାଦୀ ଆକ୍ରମଣ ହୋଇଥିଲା । ଏହି ଘଟଣାରେ ଇସଲାମିକ୍ ଆତଙ୍କବାଦୀ ଅଫଜଲ ଗୁରୁ ଦୋଷୀ ସାବ୍ୟସ୍ତ ହେବା ସହିତ ତାକୁ ଫାଶୀ ଦିଆଯାଇଥିଲା। ତେବେ ପନ୍ନୁ ଜାରି କରିଥିବା ଭିଡିଓରେ ନିଜର ପୋଷ୍ଟର ଲଗାଇଛି ଯେଉଁଥିରେ 'ଦିଲ୍ଲୀ ବନେଗା ପାକିସ୍ତାନ' ବୋଲି ଉଲ୍ଲେଖ ରହିଛି। ଭାରତୀୟ ଏଜେନ୍ସି ତାକୁ ମାରିବାକୁ ଷଡ଼ଯନ୍ତ୍ର କରିଥିଲେ। କିନ୍ତୁ ଏହା ବିଫଳ ହୋଇଛି। କିନ୍ତୁ ଏହି ଷଡ଼ଯନ୍ତ୍ରର ପ୍ରତିଶୋଧ ନିଆଯିବ ବୋଲି ସେ କହିଛି।

■ ସୁଖଦେବ ସିଂ ହତ୍ୟା ଘଟଣା

ଦୁଇ ସୁଟରଙ୍କୁ ଚିହ୍ନଟକଲା ପୁଲିସ

ଜୟପୁର,୬।୧୨(ଏଜେନ୍ସି): ଜୟପୁରରେ ଗତକାଲି ରାଷ୍ଟ୍ରୀୟ ରାଜପୁତ କରଣୀ ସେନା ସଭାପତି ସୁଖଦେବ ସିଂ ଗୋଗାମେଡ଼ିଙ୍କୁ ଗୁଳି କରି ହତ୍ୟା କରାଯିବା ଘଟଣାରେ ପୁଲିସକୁ ସଫଳତା ମିଳିଛି। ଏହି ହତ୍ୟାକାଣ୍ଡ ସହ ଜଡ଼ିତ ଥିବା ଦୁଇ ସୁଟରଙ୍କୁ ପୁଲିସ ଚିହ୍ନଟ କରିଥିବା ସୂଚନା ମିଳିଛି। ସେମାନଙ୍କ ମଧ୍ୟରୁ ଜଣେ ମକ୍ରାନାର ରୋହିତ ରାଠୋର ଏବଂ ଅନ୍ୟଜଣେ ହରିୟାଣାର ମହେନ୍ଦ୍ରଗଡ଼ର ନୀତିନ ଫୌଜି ବୋଲି ଜଣାପଡ଼ିଛି। ଅନ୍ୟପକ୍ଷରେ ସୁଖଦେବଙ୍କ ହତ୍ୟାକାଣ୍ଡକୁ ନେଇ ରାଜସ୍ଥାନରେ ବନ୍ଦ ଡକରା ଦିଆଯାଇଛି। ସେହିପରି ବିଭିନ୍ନ ସ୍ଥାନରେ ତାଙ୍କ ସମର୍ଥକମାନେ ରାସ୍ତା ଅବରୋଧ କରି ବିକ୍ଷୋଭ କରିବା ସହିତ ସୁଖଦେବଙ୍କୁ ମାରିଥିବା ଅଭିଯୁକ୍ତଙ୍କୁ ଏନକାଉଣ୍ଟର କରିବାକୁ ଦାବି କରିଛନ୍ତି। ତେବେ ଏହି ଘଟଣାର ତଦନ୍ତ ପାଇଁ ରାଜସ୍ଥାନ ପୁଲିସ ପକ୍ଷରୁ ଏସଆଇଟି ଗଠନ କରାଯାଇ ଯାଞ୍ଚ ଆରମ୍ଭ ହୋଇଥିବା କୁହାଯାଇଛି।

ୟୁଏଇକୁ ପୁତିନଙ୍କ ଅଚାନକ ଗସ୍ତକୁ ନେଇ ଚର୍ଚ୍ଚା

ଦୁବାଇ,୬।୧୨(ଏଜେନ୍ସି): ରଷ ରାଷ୍ଟ୍ରପତି ଭ୍ଲାଦିମିର ପୁତିନ ବୁଧବାର ୟୁଏଇ ଗସ୍ତରେ ଯାଇ ଆବୁଧାବିରେ ପହଞ୍ଚିଛନ୍ତି। ଏହାପରେ ସେ ସାଉଦି ଆରବ ଗସ୍ତରେ ମଧ୍ୟ ଯିବେ ବୋଲି କାର୍ଯ୍ୟକ୍ରମ ରହିଛି। ତେବେ ୨୦୨୨ରେ ୟୁକ୍ରେନ ବିରୋଧରେ ଯୁଦ୍ଧ ଆରମ୍ଭ ହେବା ପରେ ପୁତିନ ପ୍ରଥମଥର ପାଇଁ କୌଣସି ଆରବ ରାଷ୍ଟ୍ରକୁ ଗସ୍ତ କରିଥିବାରୁ ଆନ୍ତର୍ଜାତିକ ଗଣମାଧ୍ୟମରେ ଜୋରଦାର ଚର୍ଚ୍ଚା ଆରମ୍ଭ ହୋଇଛି। ତାଙ୍କ ଗସ୍ତ ଆମେରିକା ପାଇଁ ଝଟକା ହୋଇପାରେ ବୋଲି କୁହାଯାଉଛି। ବର୍ତ୍ତମାନ ୟୁଏଇରେ ଜାତିସଂଘ ଜଳବାୟୁ ସମ୍ମିଳନୀ ଆୟୋଜିତ ହୋଇଥିଲେ ହେଁ ଏଥିରେ ପୁତିନ ଯୋଗ ଦେଇ ନଥିଲେ। କିନ୍ତୁ ପରେ ପରେ ତାଙ୍କର ଏହି ଗସ୍ତକୁ ନେଇ ବିଭିନ୍ନ ମହଲରେ ଭ୍ରୂକୁଞ୍ଚନ ସୃଷ୍ଟି ହୋଇଛି। ତେବେ ଇସ୍ରାଏଲ ଯୁଦ୍ଧ ପ୍ରସଙ୍ଗ ସହ ବର୍ତ୍ତମାନ ପେଟ୍ରୋଲିୟମ ଉତ୍ପାଦକୁ ନେଇ ଆନ୍ତର୍ଜାତିକ ବଜାରରେ ଲାଗି ରହିଥିବା ସମସ୍ୟା ସମ୍ପର୍କରେ ପୁତିନ ୟୁଏଇ ଏବଂ ସାଉଦି ଆରବ ସହ ଆଲୋଚନା କରିବେ ବୋଲି କୁହାଯାଇଛି।

ପାକିସ୍ତାନରେ ଟଳିଲା ଆଉ ଜଣେ ଲସ୍କର ଆତଙ୍କୀ

ନୂଆଦିଲ୍ଲୀ,୬।୧୨(ଏଜେନ୍ସି): ବିଗତ କିଛି ମାସ ମଧ୍ୟରେ ପାକିସ୍ତାନରେ ଭାରତ ବିରୋଧରେ ଷଡ଼ଯନ୍ତ୍ର କରୁଥିବା ବହୁ ଆତଙ୍କୀ ସଂଗଠନର ସଦସ୍ୟମାନେ ଅଜଣା ଆତତାୟୀଙ୍କ ଗୁଳିରେ ନିପାତ ହେବାରେ ଲାଗିଛନ୍ତି। ଇସଲାମିକ୍ ଆତଙ୍କାବଦୀ ସଂଗଠନ ଏବଂ ଖଲିସ୍ତାନୀ ବିଚ୍ଛିନ୍ନତାବାଦୀ ସଂଗଠନର ବହୁ ସଦସ୍ୟଙ୍କୁ ଇତିମଧ୍ୟରେ ପାକିସ୍ତାନ ମାଟିରେ ନିପାତ କରାଯାଇସାରିଥିଲା। ବେଳେ ଦୁଇ ଦିନ ତଳେ ଇଣ୍ଟରନ୍ୟାସନାଲ ଶିଖ୍ ୟୁଥ୍ ଫେଡେରେସନର ମୁଖ୍ୟ ଲଖବୀର ସିଂର ମୃତ୍ୟୁ ଖବର ଆସିଥିଲା। ତେବେ ବୁଧବାର ପୁଣି ଜଣେ ଆତଙ୍କବାଦୀର ମୃତ୍ୟୁ ଖବର ଆସିଛି। ଲସ୍କର ସଂଗଠନର ଆତଙ୍କବାଦୀ ଆଦ୍ନାନ ଅହମ୍ମଦ ହଞ୍ଜଲାକୁ କରାଚିରେ ଅଜଣା ବନ୍ଧୁକଧାରୀମାନେ ଗୁଳିକରି ହତ୍ୟା କରିଥିବା ଜଣାପଡିଛି। ଆଦନାନ ୨୦୧୫ରେ ଜମ୍ମୁ କଶ୍ମୀର ଉଦ୍ଧମପୁରରେ ସେନା ଗାଡ଼ି ଉପରେ ହୋଇଥିବା ଆତଙ୍କବାଦୀ ଆକ୍ରମଣର ମୁଖ୍ୟ ଷଡ଼ଯନ୍ତ୍ରକାରୀ ଥିଲା। ଏହି ଘଟଣାରେ ୨ ବିଏସ୍ଏଫ୍ ଯବାନ ସହିଦ ହେବା ସହିତ ୧୩ ଯବାନ ଆହତ ହୋଇଥିଲେ। ସେହିପରି ୨୦୧୬ରେ ଜମ୍ମୁ ଓ କଶ୍ମୀରର ପାମ୍ପୋର୍ ଅଞ୍ଚଳରେ ସିଆରପିଏଫ୍ ଗାଡ଼ି ଉପରେ କରାଯାଇଥିବା ଆକ୍ରମଣରେ ମଧ୍ୟ ତାହାର ହାତ ଥିଲା। ଏହି ଆକ୍ରମଣରେ ୮ଜଣ ଯବାନ ସହିଦ ହେବା ସହ ୨୨ ଜଣ ଆହତ ହୋଇଥିଲେ। ୨୬/୧୧ ମୁମ୍ବାଇ ଆକ୍ରମଣର ମାଷ୍ଟର ମାଇଣ୍ଡ ହାଫିଜ ସଇଦର ମଧ

ଆଉ ୨ ଦିନ ହାଲୁକା ବର୍ଷା

ଭୁବନେଶ୍ୱର,୬।୧୨(ସମିସ): ଉତ୍ତର-ପୂର୍ବ ତେଲେଙ୍ଗାନା ଉପରେ ସକ୍ରିୟ ସୁଦୃଶଃ ଲଘୁଚାପ ପ୍ରଭାବରେ ରାଜ୍ୟର ବିଭିନ୍ନ ସ୍ଥାନରେ ବର୍ଷା ହୋଇଛି । ବିଶେଷକରି ଦକ୍ଷିଣ ଓଡ଼ିଶାର ଅଧିକାଂଶ ସ୍ଥାନରେ ହାଲୁକାରୁ ମଧ୍ୟମ ଧରଣର ବର୍ଷା ଅନୁଭୂତ ହୋଇଥିବା ବେଳେ ଅବଶିଷ୍ଟ ଜିଲ୍ଲାରେ କିଛି କିଛି ସ୍ଥାନରେ ବର୍ଷା ହୋଇଛି । କୋରାପୁଟ ଜିଲ୍ଲାର କେତେକ ସ୍ଥାନରେ ପ୍ରବଳ ବର୍ଷା ଅନୁଭୂତ ହୋଇଥିବା ବେଳେ ଯାଜପୁର, ଢେଙ୍କାନାଳ, ଅନୁଗୋଳ ଓ ଭଦ୍ରକ ଜିଲ୍ଲାରକିଛି ଅଞ୍ଚଳରେ ତୀବ୍ର ବୃଷ୍ଟିପାତ ହୋଇଥିବା ନେଇ ପାଣିପାଗ କେନ୍ଦ୍ର ପକ୍ଷରୁ ଜଣାପଡ଼ିଛି । ତେବେ ଆସନ୍ତାକାଲିଠାରୁ ପାଗରେ ପରିବର୍ତ୍ତନ ଦେଖାଯିବ । ରାଜ୍ୟର କେତେକ ସ୍ଥାନରେ ଆସନ୍ତାକାଲି ଏବଂ ୮ ତାରିଖରେ ସ୍ୱଳ୍ପରୁ ମଧ୍ୟମ ଧରଣର ବର୍ଷା ହେବ । ଏହାପରେ ରାଜ୍ୟବ୍ୟାପୀ ପାଗରେ ପରିବର୍ତ୍ତନ ଆସିବା ସହ ପାଗ ଶୁଖିଲା ରହିବ ବୋଲି ପାଣିପାଗ କେନ୍ଦ୍ର ପକ୍ଷରୁ ଆକଳନ କରାଯାଇଛି ।

୨୨ ବିଚାର ବିଭାଗୀୟ ଅଧିକାରୀଙ୍କ ବଦଳି

କଟକ, ୬।୧୨(ସମିସ): ଜିଲ୍ଲା ଜଜ୍ କ୍ୟାଡରର ୮ଜଣ ଓ ସିଭିଲ ଜଜ୍ କ୍ୟାଡରର ୧୪ଜଣ ଏହିପରି ମୋଟ ୨୨ଜଣ ବିଚାର ବିଭାଗୀୟ ଅଧିକାରୀଙ୍କୁ ବୁଧବାର ନୂତନ ସ୍ଥାନକୁ ବଦଳି କରାଯାଇଛି । ଏ ସଂକ୍ରାନ୍ତରେ ଓଡ଼ିଶା ହାଇକୋର୍ଟ ତରଫରୁ ଏକ ବିଜ୍ଞପ୍ତି ପ୍ରକାଶ

ସଞ୍ଜୟ ରଞ୍ଜନ ବହିଦାର ହେଲେ କଟକ ଜିଲ୍ଲା ଓ ଦୌରା ଜଜ୍

ପାଇଛି । ଏହି କ୍ରମରେ ସଞ୍ଜୟ ରଞ୍ଜନ ବହିଦାରଙ୍କୁ କଟକ ଜିଲ୍ଲା ଓ ଦୌରା ଜଜ୍, ଅରୁଣ କୁମାର ମଲ୍ଲିକଙ୍କୁ ସ୍ୱତନ୍ତ୍ର ଅଦାଲତ କଟକ, ସ୍ୱେତା ମିଶ୍ରଙ୍କୁ ରାୟଗଡ଼ା ଅତିରିକ୍ତ ଜିଲ୍ଲା ଓ ଦୌରା ଜଜ୍ ତଥା ପକ୍ସୋ ଅଦାଲତ ବିଚାରପତି, ସୋନାଲି ପଟ୍ଟନାୟକଙ୍କୁ ପାଟଣାଗଡ଼ ଅତିରିକ୍ତ ଜିଲ୍ଲା ଓ ଦୌରା ଜଜ୍, ଲୋକନାଥ ସାହୁଙ୍କୁ ଝାରସୁଗୁଡ଼ା ପରିବାର ଅଦାଲତ ଜଜ୍, ସୁମିତ୍ରା ଜେନାଙ୍କୁ ପରିବାର ଅଦାଲତ ପୁରୀ, ସୌମ୍ୟକ୍ ପାତ୍ରଙ୍କୁ ଅତିରିକ୍ତ ଜିଲ୍ଲା ଓ ଦୌରା ଜଜ୍ ନିମାପଡ଼ା ଏବଂ ପ୍ରତିମା ପାତ୍ରଙ୍କୁ ବାରିପଦା ଅତିରିକ୍ତ ଦୌରା ଜଜ୍ ତଥା ସ୍ୱତନ୍ତ୍ର ପକ୍ସୋ ଅଦାଲତ ବିଚାରପତି ଭାବେ ବଦଳି କରାଯାଇଛି । ସେହିପରି ଛାୟାକାନ୍ତ ଦାଶଙ୍କୁ ସିଭିଲ୍ ଜଜ୍(ସିନିୟର ଡିଭିଜନ) ବାଲେଶ୍ୱର, କୃଷ୍ଣଚନ୍ଦ୍ର ନାୟକଙ୍କୁ ସିଭିଲ୍ ଜଜ୍(ସିନିୟର ଡିଭିଜନ) ଟିଟିଲାଗଡ଼, କମଳାକାନ୍ତ ରାଉତଙ୍କୁ ଡିଏଲ୍ଏସ୍ଏ ସଚିବ ବରଗଡ଼, ସୁକୁମାର ମହାପାତ୍ରଙ୍କୁ ରେଜିଷ୍ଟ୍ରାର ସିଭିଲ୍ କୋର୍ଟ ଅନୁଗୋଳ, ବିଭୁକଲ୍ୟାଣ ପାଢ଼ୀଙ୍କୁ ରେଜିଷ୍ଟ୍ରାର ସିଭିଲ୍ କୋର୍ଟ ବରଗଡ଼, ରମାକାନ୍ତ ମହାନ୍ତିଙ୍କୁ କଟକ ଡିଏଲ୍ଏସ୍ଏ ସଚିବ, ସୂର୍ଯ୍ୟକାନ୍ତ ଆଚାର୍ଯ୍ୟଙ୍କୁ ସିଭିଲ୍ ଜଜ୍(ସିନିଅର ଡିଭିଜନ) ନୂଆପଡ଼ା, ନିହାର ରଞ୍ଜନ ସାହୁଙ୍କୁ ସିଭିଲ୍ ଜଜ୍(ସିନିୟର ଡିଭିଜନ) ବାରିପଦା, ପଲ୍ଲବୀରାଣୀ ସାହୁଙ୍କୁ ସିଭିଲ୍ ଜଜ୍ (ସିନିଅର ଡିଭିଜନ) କୁଚିଣ୍ଡା, ଚନ୍ଦ୍ରାହାସ ବେହେରାଙ୍କୁ ସିଭିଲ୍ ଜଜ୍(ସିନିଅର ଡିଭିଜନ) ନରସିଂହପୁର, ଦୁର୍ବାଶା ଦୁର୍ଗାଙ୍କୁ ସିଭିଲ୍ ଜଜ୍(ସିନିଅର ଡିଭିଜନ) ବଡ଼ମ୍ବା, ଅଭିନନ୍ଦନ ରାୟଙ୍କୁ ସିଭିଲ୍ ଜଜ୍(ଜୁନିଅର ଡିଭିଜନ) ତଥା ଜେଏମ୍ଏଫ୍ସି ମୁନିଗୁଡ଼ା, ଶୁଭଙ୍କର ମହାନ୍ତିଙ୍କୁ ସିଭିଲ୍ ଜଜ୍ (ଜୁନିଅର ଡିଭିଜନ) ତଥା ଜେଏମ୍ଏଫ୍ସି ପଦ୍ମପୁର ଓ ମନସ୍ୱିନୀ ମହାପାତ୍ରଙ୍କୁ ସିଭିଲ୍ ଜଜ୍ (ଜୁନିଅର ଡିଭିଜନ) ତଥା ଜେଏମ୍ଏଫ୍ସି ବିଜେପୁର ଭାବେ ବଦଳି କରାଯାଇଛି ।

ଅବସରପ୍ରାପ୍ତ ଖଣି ଅଧିକାରୀଙ୍କୁ ୨ ବର୍ଷ ଜେଲ୍‌ଦଣ୍ଡ

କଟକ, ୬।୧୨(ସମିସ): ଓଡ଼ିଶା ଖଣି ନିଗମ ଅଧୀନସ୍ଥ ଯାଜପୁର ଜିଲ୍ଲା କଳାରାହାଙ୍ଗି ଖଣିର ପୂର୍ବତନ ମ୍ୟାନେଜର(ଅବସରପ୍ରାପ୍ତ) ରବିନାରାୟଣ ବେହୁରାଙ୍କୁ ଆୟ ବହିର୍ଭୂତ ସମ୍ପତ୍ତି ଠୁଳ ମାମଲାରେ ବୁଧବାର କଟକ ସ୍ୱତନ୍ତ୍ର ଭିଜିଲାନ୍ସ ଅଦାଲତରେ ଦୋଷୀ ସାବ୍ୟସ୍ତ କରିଛନ୍ତି । ଭିଜିଲାନ୍ସ ଅଦାଲତ ତାଙ୍କୁ ଦୁର୍ନୀତି ନିବାରଣ ଆଇନ ୧୯୮୮ ଧାରା ୧୩(୨)/୧୩(୧)ଇ ଅନୁସାରେ ୨ ବର୍ଷ ଜେଲ୍‌ଦଣ୍ଡ ଓ ୫୦ ହଜାର ଜରିମାନା ଦଣ୍ଡରେ ଦଣ୍ଡିତ କରିଛନ୍ତି । ଜରିମାନା ଅନାଦେୟ ଅତିରିକ୍ତ ୬ ମାସ ଜେଲ୍‌ଦଣ୍ଡ ଭୋଗିବାକୁ ହେବ ବୋଲି ଅଦାଲତ ରାୟରେ ଉଲ୍ଲେଖ କରିଛନ୍ତି । ପ୍ରକାଶ ଯେ, ୨୦୧୫ରେ ଆୟବହିର୍ଭୂତ ସମ୍ପତ୍ତି ଠୁଳ ନେଇ ଶ୍ରୀ ବେହୁରାଙ୍କ ବିରୋଧରେ ଭିଜିଲାନ୍ସ ଏକ ମାମଲା ରୁଜୁ କରିଥିଲା । ଏହି ମାମଲାରେ ଭିଜିଲାନ୍ସ ପକ୍ଷରୁ ଚାର୍ଜସିଟ୍ ମଧ୍ୟ ଦାଖଲ ହୋଇଥିଲା । କଟକ ଭିଜିଲାନ୍ସ ସେଲ ପ୍ରାକ୍ତନ ଡିଏସ୍‌ପି ରମାକାନ୍ତ ସାହୁ ଏହି ମାମଲାର ତଦନ୍ତ କରୁଥିଲେ । ପ୍ରସିକ୍ୟୁସନ ପକ୍ଷରୁ ଭିଜିଲାନ୍ସର ସ୍ୱତନ୍ତ୍ର ପବ୍ଲିକ୍ ପ୍ରସିକ୍ୟୁଟର ବିରେନ କୁମାର ପଣ୍ଡା ମାମଲା ପରିଚାଳନା କରୁଥିଲେ । ଏହି ମାମଲାରେ ଦୋଷୀ ସାବ୍ୟସ୍ତ ହୋଇଥିବାରୁ ସମ୍ପୃକ୍ତ ଅବସରପ୍ରାପ୍ତ ଅଧିକାରୀଙ୍କ ପେନ୍‌ସନ୍ ବନ୍ଦ ପାଇଁ ଭିଜିଲାନ୍ସ ପକ୍ଷରୁ ଆବେଦନ କରାଯିବ ବୋଲି ଜଣାପଡ଼ିଛି ।

ରଗଡ଼ି ଜେଲ୍‌ରେ ବିଚାରାଧୀନ କଏଦୀଙ୍କ ଆତ୍ମହତ୍ୟା

କୋରେଇ/ବ୍ୟାସନଗର,୬।୧୨(ସମିସ): ଯାଜପୁର ଜିଲ୍ଲା କୋରେଇ ଥାନା ଅନ୍ତର୍ଗତ ରଗଡ଼ିଠାରେ ଥିବା ଯାଜପୁରରୋଡ ଉପକାରାଗାରରେ ଜଣେ ବିଚାରାଧୀନ କଏଦୀ ଆତ୍ମହତ୍ୟା କରିଛନ୍ତି । ତାଙ୍କ ନାମ ବଳରାମ ବେହେରା (୩୫) । ସେ ପାଣିକୋଇଲି ଥାନା ଅନ୍ତର୍ଗତ କରଦା ଗ୍ରାମର ବାସିନ୍ଦା । ବୁଧବାର ଦିନ ପ୍ରାୟ ସାଢ଼େ ୧୧ଟାରେ ସେ ଜେଲ୍ ପରିସରରେ ଥିବା ନିର୍ମାଣାଧୀନ ଗୃହରେ ଗାମୁଛା ସାହାଯ୍ୟରେ ଆତ୍ମହତ୍ୟା ଉଦ୍ୟମ କରିଥିଲେ । ସୁରକ୍ଷା କର୍ମୀମାନେ ତାଙ୍କୁ ଗୁରୁତର ଅବସ୍ଥାରେ ଉଦ୍ଧାର କରି ଯାଜପୁରରୋଡ୍ ଗୋଷ୍ଠୀ ସ୍ୱାସ୍ଥ୍ୟକେନ୍ଦ୍ରରେ ଭର୍ତ୍ତି କରାଇଥିଲେ । କିନ୍ତୁ ଡାକ୍ତର ସେଠାରେ ତାଙ୍କୁ ମୃତ ଘୋଷଣା କରିଛନ୍ତି । ବଳରାମ ଏକ ପକ୍ସୋ ମାମଲାରେ ୪୯ ଦିନ ହେବ ଗିରଫ ହୋଇ ବିଚାରଧୀନ କଏଦୀ ଭାବେ ରଗଡ଼ି ଉପକାରାଗାରରେ ଥିଲେ । ଆଜି ୧୧ଟା ସମୟରେ କଏଦୀଙ୍କୁ ଖାଇବାକୁ ଦିଆଯିବା ସମୟରେ ବଳରାମ କୌଣସି ଉପାୟରେ ସେଠାରୁ ଖସି ଯାଇ ନିର୍ମାଣଧୀନ ଗୃହ ମଧ୍ୟରେ ଆତ୍ମହତ୍ୟା କରିଥିଲେ । ଉପକାରାଗାରରେ ସୁରକ୍ଷା ବ୍ୟବସ୍ଥା କଡ଼ାକଡ଼ି ସତ୍ତ୍ୱେ କିଭଳି ଓ କେଉଁ ପରିସ୍ଥିତିରେ ଏଭଳି ଘଟଣା ଘଟିଲା ବୋଲି ସାଧାରଣରେ ପ୍ରଶ୍ନବାଚୀ ସୃଷ୍ଟି ହୋଇଛି । ଆତ୍ମହତ୍ୟାର କାରଣ ଜଣାପଡ଼ି ନ ଥିଲେ ମଧ୍ୟ ଏହି କାରାଗାରଟି ସ୍ଥାପନ ହେବା ଦିନଠାରୁ ବିଭିନ୍ନ ସମସ୍ୟା ଦେଇ ଗତି କରୁଛି । ଏଠାରେ ୩ରୁ ଅଧିକ କଏଦୀ ଆତ୍ମହତ୍ୟା କରିଥିବା ବେଳେ ୨ଜଣ କଏଦୀ ଫେରାର ହୋଇଥିବା ସାଧାରଣରେ ଆଲୋଚନା ହେଉଛି । ଏ ସଂପର୍କରେ ଜେଲର୍ ଅନସୂୟା ଷଡ଼ଙ୍ଗୀଙ୍କୁ ଯୋଗଯୋଗ କରାଯାଇଥିଲେ ହେଁ ସେ ପରେ ଉତ୍ତର ରଖିବେ ବୋଲି କହିଥିଲେ ।

ଅଦାଲତ ଅବମାନନା

ହାଇକୋର୍ଟରେ ହାଜର ହେଲେ ଶରଣକୁଳ ଏସ୍‌ଡିପିଓ

କଟକ,୬।୧୨(ସମିସ): ଡିଏସ୍‌ପି ପାହ୍ୟାର ଅଧିକାରୀ ତଥା ନୟାଗଡ଼ ଜିଲ୍ଲା ଶରଣକୁଳ ଏସ୍‌ଡିପିଓ ସୁଧାକର ସାହୁଙ୍କୁ ଅଦାଲତ ଅବମାନନା ନୋଟିସ ଜାରି କରାଯିବା ପରେ ବୁଧବାର ସେ ହାଇକୋର୍ଟରେ ବ୍ୟକ୍ତିଗତ ଭାବେ ହାଜର ହୋଇଛନ୍ତି । ଏଥିସହ ଏକ କାରଣ ଦର୍ଶାଅ ସତ୍ୟପାଠ ଦାଖଲ କରି ହାଇକୋର୍ଟଙ୍କ ନିଃସର୍ତ୍ତ କ୍ଷମା ପ୍ରାର୍ଥନା କରିଛନ୍ତି । ଏଣୁ ହାଇକୋର୍ଟ ତାଙ୍କୁ ବ୍ୟକ୍ତିଗତ ହାଜିରାରୁ ମୁକ୍ତ କରିଥିଲେ । ଉମାକାନ୍ତ ସାହୁ ଓ ବିରେନ ସାହୁଙ୍କ ପକ୍ଷରୁ ଦାୟର ଆବେଦନର ଶୁଣାଣି କରି ବିଚାରପତି ଜଷ୍ଟିସ ସଂଗମ କୁମାର ସାହୁ ଏପରି ନିର୍ଦ୍ଦେଶ ଦେଇଛନ୍ତି ।

ପ୍ରକାଶ ଥାଉକି, ବରଗଡ଼ ଜିଲ୍ଲା ଗାଇସିଲଟ ଥାନାରେ ରୁଜୁ ଏକ ଗଣଦୁଷ୍କର୍ମ ମାମଲାରେ ଅଭିଯୁକ୍ତ ଦ୍ୱୟଙ୍କ ଜାମିନ ଆବେଦନ ପଦ୍ମପୁର ଏଡିଜେ ଖାରଜ କରିବା ପରେ ସେମାନେ ହାଇକୋର୍ଟଙ୍କ ଦ୍ୱାରସ୍ଥ ହୋଇଥିଲେ । ମାମଲାରେ ଫୋରେନ୍‌ସିକ୍ କେମିକାଲ ରିପୋର୍ଟ ପ୍ରଦାନ ହୋଇ ନ ଥିବା ନେଇ ଶୁଣାଣିବେଳେ ସ୍ପଷ୍ଟ ହୋଇଥିଲା । ଗତ ୧୪ ତାରିଖରେ ସମ୍ପୃକ୍ତ ତଦନ୍ତକାରୀ ଅଧିକାରୀ ଓ ସମ୍ବଲପୁର ଆର୍‌ଏଫ୍‌ଏସ୍‌ଏଲ୍ ନିର୍ଦ୍ଦେଶକଙ୍କୁ ବ୍ୟକ୍ତିଗତ ହାଜିରା ନିର୍ଦ୍ଦେଶ ଦେଇଥିଲେ ହାଇକୋର୍ଟ । ଆର୍‌ଏଫ୍‌ଏସ୍‌ଏଲ୍ ନିର୍ଦ୍ଦେଶକ ହାଜର ହୋଇଥିଲେ । ଅନ୍ୟପଟରେ ଗାଇସିଲଟ ଥାନାର ତତ୍କାଳୀନ ଆଇଆଇସି ଶ୍ରୀ ସାହୁ ବର୍ତ୍ତମାନ ନୟାଗଡ଼ ଜିଲ୍ଲା ଶରଣକୁଳ ଡିଏସ୍‌ପି ଭାବେ ବଦଳି ହୋଇଥିବାରୁ ହାଜର ହେବାକୁ ଅନିଚ୍ଛା ପ୍ରକାଶ କରିଥିବା ସରକାରୀ ଓକିଲ ଜଣାଇଥିଲେ । ହାଇକୋର୍ଟ ଏହାକୁ ଗୁରୁତ୍ୱର ସହ ଗ୍ରହଣ କରି ସମ୍ପୃକ୍ତ ଅଧିକାରୀଙ୍କୁ ଅଦାଲତ ଅବମାନନା ନୋଟିସ ଜାରି କରି ଗତ ୨୧ ତାରିଖରେ ବ୍ୟକ୍ତିଗତ ହାଜିରା ନିର୍ଦ୍ଦେଶ ଦେଇଥିଲେ । ୮ ତାରିଖ ସୁଦ୍ଧା ଫୋରେନ୍‌ସିକ୍ ଲାବୋରେଟୋରୀରୁ କେମିକାଲ ପରୀକ୍ଷା ରିପୋର୍ଟ ଆଣି ନିମ୍ନ ଅଦାଲତରେ ଦାଖଲ କରିବାକୁ ଗାଇସିଲଟ ଥାନାଧିକାରୀଙ୍କୁ ନିର୍ଦ୍ଦେଶ ଦେଇଛନ୍ତି ହାଇକୋର୍ଟ । ଏହାପରେ ନିମ୍ନ ଅଦାଲତ ମାମଲାର ତ୍ୱରିତ ଶୁଣାଣି ପ୍ରକ୍ରିୟା ଆରମ୍ଭ କରିବେ ବୋଲି ହାଇକୋର୍ଟ କହିବା ସହ ଦୁଇ ଅଭିଯୁକ୍ତଙ୍କ ଆବେଦନକୁ ମଧ୍ୟ ଖାରଜ କରିଦେଇଛନ୍ତି ।

ବୁଲା କୁକୁର କାମୁଡ଼ାରେ ଶିଶୁ ମୃତ୍ୟୁ ମାମଲା

ହାଇକୋର୍ଟରେ ଶୁଣାଣି ଶେଷ ଓ ରାୟ ସଂରକ୍ଷିତ

କଟକ,୬।୧୨(ସମିସ): ପୁରୀ କୁମ୍ଭାରପଡ଼ା ଥାନା ଅନ୍ତର୍ଗତ ଜଗନ୍ନାଥ କଲୋନିରେ ବୁଲା କୁକୁର କାମୁଡ଼ାରେ ୪ ବର୍ଷର ଶିଶୁପୁତ୍ରର ମୃତ୍ୟୁ ଘଟଣାକୁ ହାଇକୋର୍ଟ ଗୁରୁତ୍ୱର ସହ ଗ୍ରହଣ କରି ଶୁଣାଣି କରିଆସୁଥିଲେ । ତେବେ ବୁଧବାର ଏହି ମାମଲାରେ ଶୁଣାଣି ଶେଷ କରି ରାୟ ସଂରକ୍ଷିତ ରଖିଛନ୍ତି ଅଦାଲତ । କାର୍ଯ୍ୟକାରୀ ମୁଖ୍ୟ ବିଚାରପତି ଜଷ୍ଟିସ ଡ. ବିଦ୍ୟୁତ ରଞ୍ଜନ ଷଡ଼ଙ୍ଗୀ ଓ ଜଷ୍ଟିସ ଏମ୍.ଏସ୍. ରମଣଙ୍କୁ ନେଇ ଗଠିତ ଖଣ୍ଡପୀଠରେ ବିଭୂତିଭୂଷଣ ମହାନ୍ତିଙ୍କ ଆବେଦନର ଶୁଣାଣି କରି ଏପରି ନିର୍ଦ୍ଦେଶ ଦେଇଛନ୍ତି । ପୀଡ଼ିତ ପରିବାରକୁ ଉପଯୁକ୍ତ କ୍ଷତିପୂରଣ ପ୍ରଦାନ ପ୍ରସଙ୍ଗରେ ସତ୍ୟପାଠ ଦାଖଲ ପାଇଁ ପୁରୀ ପୌରପାଳିକାକୁ ହାଇକୋର୍ଟ ପୂର୍ବରୁ ନିର୍ଦ୍ଦେଶ ଦେଇଥିଲେ । ହେଲେ ଏନେଇ ପୌରପାଳିକା ସତ୍ୟପାଠ ଦାଖଲ କରିପାରିନାହିଁ । ଅନ୍ୟପଟରେ ପୌରପାଳିକା ପକ୍ଷରୁ ମାମଲାର ଶୁଣାଣି ସମୟରେ କୁହାଯାଇଥିଲା ଯେ ପୌର ଆଇନରେ କୁକୁର କାମୁଡ଼ାରେ ମୃତ୍ୟୁ ପାଇଁ କୌଣସି କ୍ଷତିପୂରଣର ବ୍ୟବସ୍ଥା ନାହିଁ । ତେବେ ୧୦ଲକ୍ଷ ପର୍ଯ୍ୟନ୍ତ ସମାନ ମାମଲାରେ କ୍ଷତିପୂରଣ ଦିଆଯାଇଥିବା ନେଇ କର୍ଣ୍ଣାଟକ ଓ ଅନ୍ୟ କେତେକ ହାଇକୋର୍ଟଙ୍କ ରାୟକୁ ଆବେଦନକାରୀ ଦୃଷ୍ଟାନ୍ତ ଭାବେ ଉପସ୍ଥାପନ କରିଥିଲେ । ପ୍ରକାଶ ଥାଉକି, ପୀଡ଼ିତ ପରିବାରକୁ ମୁଖ୍ୟମନ୍ତ୍ରୀଙ୍କ ରିଲିଫ ପାଣ୍ଠି ଓ ରେଡ୍‌କ୍ରସ ପାଣ୍ଠିରୁ ମୋଟ ୫୦ ହଜାର ଟଙ୍କା ଅନୁକମ୍ପାମୂଳକ ସହାୟତା ରାଶି ପ୍ରଦାନ କରାଯାଇଥିବା ନେଇ ପୂର୍ବରୁ ପୌରପାଳିକା ସତ୍ୟପାଠ ଦେଇଥିଲା । ମାମଲାରୁ ପ୍ରକାଶ ଯେ, ୨୦୧୬ ଡିସେମ୍ବର ୧ରେ ପୁରୀ ସହରର କୁମ୍ଭାରପଡ଼ା ଥାନା ଅନ୍ତର୍ଗତ ଜଗନ୍ନାଥ କଲୋନିରେ ବୁଲା କୁକୁର କାମୁଡ଼ାରେ ଏକ ୪ ବର୍ଷ ବୟସର ଶିଶୁର ମୃତ୍ୟୁ ହୋଇଥିଲା । ଏ ନେଇ ୨୦୧୬ରେ ହାଇକୋର୍ଟରେ ଏହି ଜନସ୍ୱାର୍ଥ ମାମଲା ଦାୟର କରାଯାଇଥିଲା । ଆବେଦନକାରୀଙ୍କ ତରଫରୁ ଆଇନଜୀବୀ ରାଜକିଶୋର ସ୍ୱାଇଁ ମାମଲା ପରିଚାଳନା କରୁଛନ୍ତି ।

ତୀର୍ଥଯାତ୍ରାରେ ଗଲେ ୯୭୦ ବରିଷ୍ଠ ନାଗରିକ

ଭାବବିହ୍ୱଳ ହୋଇ ମୁଖ୍ୟମନ୍ତ୍ରୀଙ୍କୁ ଜଣାଇଲେ କୃତଜ୍ଞତା

■ **ସମ୍ବଲପୁର, ୬।୧୨ (ସମିସ):** ମୁଖ୍ୟମନ୍ତ୍ରୀ ନବୀନ ପଟ୍ଟନାୟକଙ୍କ ବରିଷ୍ଠ ନାଗରିକଙ୍କ ତୀର୍ଥଯାତ୍ରା ଯୋଜନା କେବଳ ବରିଷ୍ଠ ନାଗରିକଙ୍କ ପାଇଁ ନୁହେଁ, ସାମ୍ପାତିକ ସ୍ଥିତିରେ ମଣିଷ ମନରେ ଆଧ୍ୟାତ୍ମିକତା ଜାଗରଣ କରିବାର ଏକ ଯୁଗୋପଯୋଗୀ ପଦକ୍ଷେପ । ଏହାଦ୍ୱାରା ସମାଜରେ ବଢୁଥିବା କୁସଂସ୍କାର, ଅନ୍ଧବିଶ୍ୱାସ ଆଦିକୁ ରୋକାଯାଇ ଏକ ସୁସ୍ଥ ସମାଜ ଗଠନ ହୋଇପାରିବ । ରାଜ୍ୟ ସରକାରଙ୍କ ଏହି ପଦକ୍ଷେପକୁ ସବୁ ମହଲରେ ସ୍ୱାଗତ କରାଯାଉଛି । ଏ ପରିପ୍ରେକ୍ଷୀରେ ଆଜି ସମ୍ବଲପୁର ରେଳ ଷ୍ଟେସନରୁ ୯୭୦ ଜଣ ବରିଷ୍ଠ ନାଗରିକ ଏକ ସ୍ୱତନ୍ତ୍ର ଟ୍ରେନ ଯୋଗେ କୋଲକତା ଓ କାମାକ୍ଷା ଅଭିମୁଖେ ଯାତ୍ରା କରିଛନ୍ତି । ମୁଖ୍ୟମନ୍ତ୍ରୀ ନବୀନ ପଟ୍ଟନାୟକ ଆଭାସୀ ମାଧ୍ୟମରେ ଏହାର ଉଦ୍‌ଘାଟନ କରି ଯାତ୍ରୀଙ୍କୁ ଶୁଭେଚ୍ଛା ଜଣାଇଛନ୍ତି । ସେ ତୀର୍ଥଯାତ୍ରୀଙ୍କ ନିରାପଦ ଓ ସଫଳ ଯାତ୍ରା କାମନା କରିଛନ୍ତି । ତୀର୍ଥଯାତ୍ରୀଙ୍କ ରହିବା, ଖାଇବା ଅନ୍ୟାନ୍ୟ ସମସ୍ତ ଖର୍ଚ୍ଚ ରାଜ୍ୟ ସରକାର ବହନ କରିଛନ୍ତି । ତେଣୁ ତୀର୍ଥଯାତ୍ରୀମାନେ ଖୁସି ବ୍ୟକ୍ତକରି ମୁଖ୍ୟମନ୍ତ୍ରୀଙ୍କୁ କୃତଜ୍ଞତା ଜଣାଇଛନ୍ତି । ଯିବା ସମୟରେ ଯାତ୍ରୀମାନେ କହିଥିଲେ, ନିଜ ପକ୍ଷେ ଯାତ୍ରା କରିବା ସମ୍ଭବ ନଥିଲା କିନ୍ତୁ ମୁଖ୍ୟମନ୍ତ୍ରୀ ଏହା ସମ୍ଭବ କରିଛନ୍ତି । ତୀର୍ଥଯାତ୍ରୀମାନେ ମୁଖ୍ୟମନ୍ତ୍ରୀଙ୍କୁ କୃତଜ୍ଞତା ଜଣାଇବା ସହ ତାଙ୍କର ଦୀର୍ଘାୟୁ କାମନା କରିଛନ୍ତି । ଏହି

ତୀର୍ଥଯାତ୍ରା କାର୍ଯ୍ୟକ୍ରମରେ ସମ୍ବଲପୁର, ବରଗଡ଼, ବଲାଙ୍ଗୀର, ଝାରସୁଗୁଡ଼ା, ସୁନ୍ଦରଗଡ଼, ସୁବର୍ଣ୍ଣପୁର, ଦେଓଗଡ଼ ଓ ଅନୁଗୁଳ ଜିଲ୍ଲାର ବରିଷ୍ଠ ନାଗରିକ ସାମିଲ ଅଛନ୍ତି । ଏହି ସ୍ୱତନ୍ତ୍ର ଟ୍ରେନଟି ୧୧ଟା ୩୦ରେ ଷ୍ଟେସନ ଛାଡିଥିଲା । ସ୍ୱାସ୍ଥ୍ୟ ମନ୍ତ୍ରୀ ନିରଞ୍ଜନ ପୂଜାରୀ, ଶ୍ରମ ଓ କର୍ମଚାରୀ ରାଜ୍ୟ ବୀମା ବିଭାଗ ମନ୍ତ୍ରୀ ସାରଦା ପ୍ରସାଦ ନାୟକ ପତାକା ଦେଖାଇ ଏହାର ଶୁଭାରମ୍ଭ କରିଥିଲେ । ଅନ୍ୟମାନଙ୍କ ମଧ୍ୟରେ ବରିଷ୍ଠ ନାଗରିକ ତୀର୍ଥ ଯାତ୍ରା ଯୋଜନାର ପରାମର୍ଶଦାତା ଦୁର୍ଗାପ୍ରସାଦ ସାମନ୍ତରାୟ, ରେଡ଼ାଖୋଲ ବିଧାୟକ ରୋହିତ ପୂଜାରୀ, ଜିଲ୍ଲା ପରିଷଦ ସଭାପତି କୁମୁଦିନୀ ନାୟକ, ଉତ୍ତରାଞ୍ଚଳ ରାଜସ୍ୱ କମିଶନର ଡ. ସୁରେଶ ଚନ୍ଦ୍ର ଦଳାଇ, ସମ୍ବଲପୁର ମହାନଗର ନିଗମ କମିଶନର ବେଦଭୂଷଣ, ଅତିରିକ୍ତ ଜିଲ୍ଲାପାଳ ପ୍ରଦୀପ କୁମାର ସାହୁ, ଜିଲ୍ଲା ପରିଷଦ ମୁଖ୍ୟ ଉନ୍ନୟନ ଅଧିକାରୀ ଧର୍ମେନ୍ଦ୍ର ମଲ୍ଲିକ, ସଦର ଉପଜିଲ୍ଲାପାଳ ଡ. ପୁଷ୍ପାଞ୍ଜଳି ପଣ୍ଡାଙ୍କ ସମେତ ବହୁ ଜିଲ୍ଲାସ୍ତରୀୟ ଅଧିକାରୀ ଉପସ୍ଥିତ ଥିଲେ । ଏହି ଅବସରରେ ଅତିଥିମାନଙ୍କଦ୍ୱାରା ତୀର୍ଥଯାତ୍ରୀଙ୍କୁ ନିତ୍ୟ ବ୍ୟବହାର୍ଯ୍ୟ ସାମଗ୍ରୀ ଥିବା କିଟ୍ ବ୍ୟାଗ ପ୍ରଦାନ କରାଯାଇଛି । ସମ୍ବଲପୁରୀ ନୃତ୍ୟର ତାଳେତାଳେ, ଶଙ୍ଖ ହୁଳହୁଳି ମଧ୍ୟରେ ତୀର୍ଥଯାତ୍ରୀଙ୍କୁ ବିଦାୟ ଦିଆଯାଇଥିଲା । ଏହି ତୀର୍ଥ ଯାତ୍ରୀମାନେ ଡିସେମ୍ବର ୧୧ରେ ସମ୍ବଲପୁର ପ୍ରତ୍ୟାବର୍ତ୍ତନ କରିବେ ।

ପ୍ରଥମ ପୃଷ୍ଠାର ଅବଶିଷ୍ଟାଂଶ

କାର୍ଯ୍ୟରେ ପ୍ରତିଫଳିତ...

ରୂପାନ୍ତରିତ ଓଡ଼ିଶା ଗଠନ କରିବାରେ ସଫଳ ହେବା ବୋଲି ମୁଖ୍ୟମନ୍ତ୍ରୀ ଆଶାବ୍ୟକ୍ତ କରିଛନ୍ତି । ଏହି ଅବସରରେ ମୁଖ୍ୟମନ୍ତ୍ରୀ '୫-ଟି' ଉପକ୍ରମ ଅଧିନରେ ସାଧାରଣ ପ୍ରଶାସନ ବିଭାଗ ପକ୍ଷରୁ ସିଏମ୍‌ଜିଆଇ ଦ୍ୱାରା ପ୍ରସ୍ତୁତ କ୍ୱାର୍ଟର୍ ମ୍ୟାନେଜମେଣ୍ଟ ସିଷ୍ଟମ୍ ୨.୦ର ଶୁଭାରମ୍ଭ କରିଛନ୍ତି । ସମସ୍ତ ଅଂଶୀଦାରମାନଙ୍କ ପାଇଁ ଏହା ସମ୍ପୂର୍ଣ୍ଣ ଭାବେ ଏକ ଫେସ୍‌ଲେସ୍ ପରିଚାଳନା ବ୍ୟବସ୍ଥା ଭାବେ କାର୍ଯ୍ୟ କରିବ । ରାଜସ୍ୱ ଓ ବିପର୍ଯ୍ୟୟ ପରିଚାଳନା ମନ୍ତ୍ରୀ ସୁଦାମ ମାର୍ଣ୍ଡି କହିଥିଲେ, ଓଡ଼ିଶାର ସେବା କରିବା ଲାଗି ଆପଣମାନଙ୍କୁ ଏକ ସୁବର୍ଣ୍ଣ ସୁଯୋଗ ମିଳିଛି । ଏହାର ସଦୁପଯୋଗ କରିବାକୁ ଚେଷ୍ଟା କରନ୍ତୁ । ସେହିପରି ଅର୍ଥମନ୍ତ୍ରୀ ବିକ୍ରମ କେଶରୀ ଆରୁଖ ମୁଖ୍ୟମନ୍ତ୍ରୀଙ୍କ ସ୍ୱପ୍ନକୁ ସାକାର କରିବା ଲାଗି ନବ ନିଯୁକ୍ତ ଅଧ

ସଚ୍ଚୋଟତା ଗୋଟିଏ ଅତି ଦୁର୍ମୂଲ୍ୟ ଗୁଣ । ଶସ୍ତା ଲୋକଙ୍କ ପାଖରୁ ଏହା ଆଶା କରାଯାଏନା ।
-ୱାରେନ୍ ବଫେଟ୍

ସକାଳ
THE SAKALA

ଦୁର୍ନୀତିଗ୍ରସ୍ତ କର୍ମଚାରୀଙ୍କୁ ଚେତାବନୀ

ଓଡ଼ିଶା ଭିଜିଲାନ୍ସର ଶ୍ୟେନଦୃଷ୍ଟି

ଆଜିକାଲି ପ୍ରାୟ ପ୍ରତିଦିନ କେହି ନା କେହି ସରକାରୀ କର୍ମଚାରୀ, ଅଧିକାରୀ ବା ଉଚ୍ଚପଦସ୍ଥ ଅଫିସରଙ୍କର ଦୁର୍ନୀତି କାରନାମା ଖବରକାଗଜ ଓ ଅନ୍ୟାନ୍ୟ ଗଣମାଧ୍ୟମରେ ପ୍ରକାଶିତ ହେବାର ଦେଖିଲେ ଜଣେ ସାଧାରଣ ବ୍ୟକ୍ତିଙ୍କ ମନ ଆଶ୍ୱସ୍ତ ହୋଇଥାଏ । କାରଣ ପୋଖରୀରୁ ଗୋଟିଏ ଶଢ଼ା ମାଛ ଅଲଗା କରିଦେଲେ ଯେ ଜଳ ନିର୍ମଳ ହୁଏ ତାହା ସ୍ୱାଭାବିକ କଥା । ସରକାରୀ କର୍ମଚାରୀ ଚାକିରି କରି ଜନତାଙ୍କ ଟିକସ ଆୟରୁ ଦରମା ପାଆନ୍ତି । କିନ୍ତୁ 'ଉପୁରି' ଆୟ ଜଣେ ଦୁର୍ନୀତିଗ୍ରସ୍ତ କର୍ମଚାରୀଙ୍କୁ ବେଆଇନ ହେଲେ ମଧ୍ୟ ବିପୁଳ ଆର୍ଥିକ ଲାଭ ଆଣିଦିଏ । କିନ୍ତୁ ଜନତାଙ୍କ ସେବା ଯାହାର କର୍ତ୍ତବ୍ୟ ସେମାନେ ଯଦି ଲାଭାର୍ଥୀ ଜନତାଙ୍କ ପ୍ରାପ୍ୟ ବାଟମାରଣା କରନ୍ତି ବା ଅସାଧୁ ଉପାୟରେ ନ୍ୟାଯ୍ୟ ଦାବି ଅନ୍ୟ କାହାରିକୁ ଦିଅନ୍ତି ସେଠାରେ ପ୍ରଶାସନ ବାଟବଣା ହୁଏ ଓ ଶାସନ ବ୍ୟବସ୍ଥାରେ କଳଙ୍କି ଲାଗେ । ତେଣୁ ଦୁର୍ନୀତିର ନିର୍ମୂଳ କରିବା ଶାସନର ଏକ ବଡ଼ କର୍ତ୍ତବ୍ୟ ।

ଭାରତରେ ସରକାରୀ କର୍ମଚାରୀଙ୍କ ଦ୍ୱାରା ଦୁର୍ନୀତି ଓ ଅର୍ଥ ଆତ୍ମସାତ ଏକ ଗୁରୁତର ସମସ୍ୟା ହୋଇ ରହି ଆସିଛି । ଅବଶ୍ୟ ସରକାରୀ କର୍ମଚାରୀଙ୍କ ଦୁର୍ନୀତି ଓ ସରକାରଙ୍କ ଦ୍ୱାରା ଦୁର୍ନୀତି ଦୁଇଟି ଭିନ୍ନ କଥା । ତେବେ ଯେଉଁ ରାଜ୍ୟରେ ସରକାର ଦୁର୍ନୀତିରେ ସ୍ୱୟଂ ଲିପ୍ତ, ସେଠାରେ ସମ୍ପୂର୍ଣ୍ଣ ବ୍ୟବସ୍ଥା ଦୁର୍ନୀତିପରାୟଣ । ସାଧାରଣତଃ ବିକାଶଶୀଳ ଅର୍ଥନୀତିରେ ଦୁର୍ନୀତି ବଢ଼ିଥାଏ । ସ୍ୱଚ୍ଛତାର ଅଭାବ ଯଥା ସରକାରୀ ପ୍ରକ୍ରିୟାରେ ଅସ୍ପଷ୍ଟତା, ନିଷ୍ପତ୍ତି ଗ୍ରହଣରେ ତଞ୍ଚକତା ଏବଂ ଲୁଚାଛପା କାରବାର ତଥା ଦୁର୍ବଳ ଲୋକ ପ୍ରଶାସନ ବ୍ୟବସ୍ଥା ଯୋଗୁଁ ଦୁର୍ନୀତି ବଢ଼େ । ଏହା ଶାସନ, ସରକାର, ବ୍ୟବସ୍ଥା ଓ ଜନଜୀବନକୁ ଗୁରୁତର ପ୍ରଭାବିତ କରିଥାଏ । ଶାସନ ଏବଂ ସରକାର ଉପରେ ମଧ୍ୟ ଏହାର ସିଧାସଳଖ ପ୍ରଭାବ ପଡ଼େ ଏବଂ ରାଜନୈତିକ ଅସ୍ଥିରତା ସୃଷ୍ଟି ହୁଏ । ଏହି ପ୍ରେକ୍ଷାପଟରେ ଦେଖିଲେ ଗୋଟିଏ କଥା ସ୍ପଷ୍ଟ ହୁଏ ଯେ ଯେଉଁ ରାଜ୍ୟରେ ଦୃଢ଼ ତଥା ସ୍ୱଚ୍ଛ ସରକାର ରହିଛି, ସେ ରାଜ୍ୟରେ ଦୁର୍ନୀତି କମ୍ ଏବଂ ସେଠାରେ ରାଜନୈତିକ ସ୍ଥିରତା ଭଲ । ୨୦୨୨ର ତଥ୍ୟ ଅନୁସାରେ ଭାରତର ଦୁଇ ପ୍ରମୁଖ ରାଜ୍ୟ ମହାରାଷ୍ଟ୍ର ଓ ରାଜସ୍ଥାନରେ ସର୍ବାଧିକ ଦୁର୍ନୀତି ମାମଲା ଘଟିଥିଲା । ସେ ଉଭୟ ରାଜ୍ୟରେ ପ୍ରତି ପାଞ୍ଚବର୍ଷରେ ଥରେ ସରକାର ବଦଳିବା ସହିତ ରାଜନୈତିକ ଅସ୍ଥିରତା ଲାଗିରହିଛି ।

ଦୀର୍ଘ ୨୩ ବର୍ଷ ତଳେ ପ୍ରଥମେ କ୍ଷମତାକୁ ଆସିବା ପରେ ମୁଖ୍ୟମନ୍ତ୍ରୀ ନବୀନ ପଟ୍ଟନାୟକ ଓଡ଼ିଶାରେ ଦୁର୍ନୀତି ବିରୋଧରେ ରଣହୁଙ୍କାର ଦେବା ସହିତ ଏ କ୍ଷେତ୍ରରେ ଶୂନ୍ୟ ସହନଶୀଳତା ନୀତି ଅବଲମ୍ବନ କରିଥିଲେ । ସେବେଠାରୁ ଏଯାବତ୍ ଦୁର୍ନୀତିପରାୟଣ ସରକାରୀ କର୍ମଚାରୀଙ୍କ ବିରୋଧରେ କାର୍ଯ୍ୟାନୁଷ୍ଠାନ ଗ୍ରହଣ ଅଭିଯାନ ଜାରି ରହିଛି । ଏହି ପ୍ରକ୍ରିୟାରେ ମନ୍ତ୍ରୀ ପ୍ରଶାସକଙ୍କଠାରୁ ଆରମ୍ଭ କରି ତଳିଆ କର୍ମଚାରୀଙ୍କ ପର୍ଯ୍ୟନ୍ତ କୌଣସି ଦୁର୍ନୀତି ଓ ଭ୍ରଷ୍ଟାଚାରକୁ ବରଦାସ୍ତ କରାଯାଉନାହିଁ । ଦୋଷୀ ସାବ୍ୟସ୍ତ ହୋଇଥିବା ଅନେକଙ୍କୁ ଚାକିରିରୁ ବହିଷ୍କାର ସହିତ ଜେଲ୍ ଦଣ୍ଡ, ଜୋରିମାନା, ସମ୍ପତ୍ତି ବାଜ୍ୟାପ୍ତି ଏବଂ ପେନ୍‌ସନ୍ ବନ୍ଦ କରାଯାଉଛି । ଏଥିପାଇଁ ରାଜ୍ୟ ଭିଜିଲାନ୍ସ ବିଭାଗ ବିଶେଷ ସକ୍ରିୟ ହୋଇ ନିରବଚ୍ଛିନ୍ନ ଭାବେ କାର୍ଯ୍ୟ କରୁଛି । ଏହାଫଳରେ ଦୁର୍ନୀତି ପ୍ରତି ସରକାରୀ କର୍ମଚାରୀଙ୍କ ସ୍ତରରେ ଏକ ଭୟର ବାତାବରଣ ସୃଷ୍ଟି ହୋଇଛି । ମଣିଷ ପ୍ରକୃତିକୁ ବଦଳାଇବା ସହଜ ନୁହେଁ । କିଛି କର୍ମଚାରୀ ମୂଷା ପରି ଲୁଚି ଛପି ଏତେ ପାପଧନ ଅର୍ଜନ କରିଛନ୍ତି ଯେ ସେମାନଙ୍କଠାରୁ ଜବତ ଟଙ୍କା ଗଣିବାକୁ ମେସିନ୍ ଲାଗାଇବାକୁ ପଡୁଛି । ମୋଟ୍ ସରକାରୀ କର୍ମଚାରୀଙ୍କ ସଂଖ୍ୟା ଓ ଦୁର୍ନୀତି ନିବାରଣ ବିଭାଗର କର୍ମଚାରୀଙ୍କ ସଂଖ୍ୟା ଦୃଷ୍ଟିରୁ ସମସ୍ତଙ୍କୁ ଧରିବା ସମ୍ଭବ ନୁହେଁ । ତେଣୁ ଅସାଧୁ ଲୋକମାନେ ପରିସ୍ଥିତିର ଫାଇଦା ଉଠାନ୍ତି ।

ଜାତୀୟ ଅପରାଧ ରେକର୍ଡ ବ୍ୟୁରୋ (ଏନ୍‌ସିଆର୍‌ବି)ର ତଥ୍ୟ ଅନୁସାରେ ଆୟ ତୁଳନାରେ ଅଧିକ ସମ୍ପତ୍ତି ଅର୍ଜନ କରିଥିବା ସରକାରୀ କର୍ମଚାରୀଙ୍କ ବିରୋଧରେ ୨୦୨୨ରେ ଯେତେ ମାମଲା ରୁଜୁ ହୋଇଥିଲା ତାହାର ହାର ଓ ସଂଖ୍ୟା ଓଡ଼ିଶାରେ ସର୍ବାଧିକ । ବିଗତ ତିନିବର୍ଷ ମଧ୍ୟରେ ୨୦୦ରୁ ଅଧିକ ସରକାରୀ କର୍ମଚାରୀଙ୍କୁ ଆୟ ତୁଳନାରେ ଅଧିକ ସମ୍ପତ୍ତି ଠୁଳ କରିବା ଅଭିଯୋଗରେ ଚାକିରିରୁ ବିଦା କରାଯାଇଥିବାବେଳେ ଅନେକଙ୍କୁ ବାଧ୍ୟତାମୂଳକ ଅବସର ଦିଆଯାଇଛି । ୨୦୨୨ରେ ଗୋଟିଏ ବର୍ଷରେ ଓଡ଼ିଶା ଭିଜିଲାନ୍ସ ବିଭାଗ ୮୫ଟି ଆୟ ବହିର୍ଭୂତ ମାମଲା ପଞ୍ଜିକୃତ କରି ଦେଶରେ ପ୍ରଥମ ସ୍ଥାନରେ ରହିଥିବା ବେଳେ ୫୬ ଓ ୪୦ ମାମଲା ସହିତ କର୍ଣ୍ଣାଟକ ଏବଂ ବିହାର ଯଥାକ୍ରମେ ଦ୍ୱିତୀୟ ଓ ତୃତୀୟ ସ୍ଥାନରେ ରହିଛନ୍ତି । ଏନ୍‌ସିଆର୍‌ବି ରିପୋର୍ଟ ଅନୁସାରେ ଓଡ଼ିଶାରେ ୨୦୨୧ରେ ୨୬୫ ଓ ୨୦୨୨ରେ ୨୮୭ ସରକାରୀ କର୍ମଚାରୀଙ୍କ ବିରୋଧରେ ଭିଜିଲାନ୍ସ କାର୍ଯ୍ୟାନୁଷ୍ଠାନ ଗ୍ରହଣ କରିଥିଲା । ଏହି ଅଭିଯୋଗରେ ବେସରକାରୀ ବ୍ୟକ୍ତିଙ୍କୁ ମଧ୍ୟ ଛଡ଼ା ଯାଉନାହିଁ । ବେଆଇନ୍ ଅର୍ଥ କାରବାର, କ୍ରିପ୍ଟୋ କରେନ୍ସିରେ ଡିଜିଟାଲ ବ୍ୟବସ୍ଥାରେ ବେଆଇନ ଅର୍ଥ ଉପାର୍ଜନ, ଟିକସ ଫାଙ୍କି ଆଦି ଉପରେ ମଧ୍ୟ କାର୍ଯ୍ୟାନୁଷ୍ଠାନ ଗ୍ରହଣ କରାଯାଉଛି । ରାଜ୍ୟ ଭିଜିଲାନ୍ସ ତଥ୍ୟ ଅନୁସାରେ ଗତବର୍ଷ ୯୧ ସରକାରୀ କର୍ମଚାରୀ ଓ ୫୬ ବେସରକାରୀ ବ୍ୟକ୍ତିଙ୍କ ବିରୋଧରେ କାର୍ଯ୍ୟାନୁଷ୍ଠାନ ଗ୍ରହଣ କରାଯାଇ ୧୭୪ କୋଟି ଟଙ୍କାର ସ୍ଥାବର ଅସ୍ଥାବର ସମ୍ପତ୍ତି ଜବତ ହୋଇଛି । ଏହି ସମୟରେ ଆୟ ତୁଳନାରେ ଅଧିକ ଅର୍ଥ ଠୁଳ ମାମଲାରେ ୩୨ ପ୍ରଥମ ଶ୍ରେଣୀ ସରକାରୀ ଓ ୨୭ ଜଣ ଦ୍ୱିତୀୟ ଶ୍ରେଣୀ ଅଧିକାରୀଙ୍କ ବିରୋଧରେ ମକଦ୍ଦମା ରୁଜୁ ହୋଇଛି । ୨୦୨୨ରେ ମଧ୍ୟ ରାଜ୍ୟ ଭିଜିଲାନ୍ସ ବିଭାଗ ୭.୦୧ କୋଟି ଟଙ୍କା ଅଭିଯୁକ୍ତଙ୍କଠାରୁ ଜବତ କରିଛି ।

ଆଜିକାଲି ଦୁର୍ନୀତିର ଫନ୍ଦି ବଦଳିଛି । ନୂଆ ନୂଆ ଉପାୟରେ ଦୁର୍ନୀତି ହେଉଛି । ତେଣୁ ନୂଆ ଟେକ୍‌ନୋଲୋଜିର ଉପଯୋଗ କରି ଦୁର୍ନୀତିକୁ ଧରିବା ପାଇଁ ପେସାଦାରମାନଙ୍କୁ ଅଧିକ ସଂଖ୍ୟାରେ ନିୟୋଜିତ କରିବାକୁ ମୁଖ୍ୟମନ୍ତ୍ରୀ ଭିଜିଲାନ୍ସ ବିଭାଗକୁ ନିର୍ଦ୍ଦେଶ ଦେଇଛନ୍ତି । ବଡ଼ କଥା ହେଲା ରାଜନୈତିକ ଇଚ୍ଛାଶକ୍ତି ପ୍ରକାଶ ନ ପାଇଲେ ଦୁର୍ନୀତି ବିରୋଧରେ ଲଢ଼େଇ ସଫଳ ହୁଏ ନାହିଁ ଓ ଏହା ଲୋକଦେଖାଣିଆ ହୋଇଥାଏ । ଏହି କାମ ନିରନ୍ତର ଚାଲିବା ସହ ଅଭିଯୁକ୍ତଙ୍କ ବିରୋଧରେ ଆବଶ୍ୟକ ତଥ୍ୟ ପ୍ରମାଣ ଠୁଳ କରି ସେମାନଙ୍କ ମାମଲାକୁ ଭିଜିଲାନ୍ସ କୋର୍ଟରେ ସଫଳ ପରିଚାଳନା କରିବା ଆବଶ୍ୟକ । ତା' ନହେଲେ ଅଭିଯୁକ୍ତ ସହଜରେ ମୁକୁଳି ଯିବେ । ମୁଖ୍ୟମନ୍ତ୍ରୀ ଯେତେବେଳେ ନିଜେ ଏ କ୍ଷେତ୍ରରେ ସ୍ୱତନ୍ତ୍ର ଆଗ୍ରହ ପ୍ରଦର୍ଶନ କରି ଶୂନ୍ୟ ସହନଶୀଳତା ନୀତି ଅବଲମ୍ବନ କରିବାକୁ କହୁଛନ୍ତି, ସେଥିରୁ ତାଙ୍କ ଇଚ୍ଛାଶକ୍ତି ଓ ଉଦ୍ଦେଶ୍ୟ ସ୍ପଷ୍ଟ । କହିବା ବାହୁଲ୍ୟ ଯେ ସ୍ୱଚ୍ଛତା ଗୋଟିଏ ସରକାରର ଏକ ବଡ଼ ରାଜନୈତିକ ଓ ପ୍ରଶାସନିକ ପୁଞ୍ଜି । ଏହା ଶାସନ ମୁଖ୍ୟଙ୍କର ଭାବମୂର୍ତ୍ତି କେବଳ ବଢ଼ାଏ ନାହିଁ, ସରକାର ଓ ପ୍ରଶାସନ ଉପରେ ଜନତାଙ୍କ ଭରସା ବୃଦ୍ଧି କରିଥାଏ । ଓଡ଼ିଶାରେ ଦୁର୍ନୀତି ନିବାରଣ ଅଭିଯାନ ଆହୁରି ସଶକ୍ତ ହେଉ ।

ଯୋଗାଯୋଗ ଠିକଣା
ସକାଳ THE SAKALA
NEWS & INFO
news@thesakala.com
CIRCULATION
circulation@thesakala.com
ADVERTISEMENT
advt@thesakala.com
THE SAKALA
(A Unit of Nandighosha Network Pvt. Ltd.)
At: IDCO Plot No. 90 & 91, Bhagabanpur I/E, BBSR-751019
Ph.: 0674-2954342 | 2955342
ଲେଖା ଓ ଲୋକମତ ପାଇଁ: sakalaeditorial@gmail.com

ଓଡ଼ିଶାର ରୂପାନ୍ତରଣ

ରଜତ କୁମାର ପଣ୍ଡା
ଭୁବନେଶ୍ୱର, ମୋ: ୭୫୩୯୦୩୫୨୩୯

ରୂପାନ୍ତରଣ ଆଉ ଗୋଟିଏ ଶବ୍ଦ ହୋଇ ନାହିଁ । ଗାଁରୁ ସହରର କୋଣଅନୁକୋଣରେ ରୂପାନ୍ତରଣର ସ୍ପର୍ଶ ଏକ ନୂଆ ଓଡ଼ିଶା ଗଠନରେ ବିକାଶର ପ୍ରଭାବୀ ପ୍ରତିଶବ୍ଦ ଭାବେ ଉଭା ହୋଇଛି କହିଲେ ଭୁଲ୍ ହେବନି । ଦେଶର ଭିନ୍ନଭିନ୍ନ ରାଜନୈତିକ ଦଶନ୍ଧିରେ ଆମେ ବିକାଶର ଅନେକ ନାରା ଶୁଣିଛେ । ୬୦ ଦଶକରେ ଲାଲବାହାଦୁର ଶାସ୍ତ୍ରୀଙ୍କର 'ଜୟ ଜବାନ ଜୟ କିଶାନ' ହେଉ କି ୭୦ ଦଶକରେ ଇନ୍ଦିରା ଗାନ୍ଧୀଙ୍କ 'ଗରିବୀ ହଟାଓ' କିମ୍ବା ଏନଡିଏର 'ଇଣ୍ଡିଆ ସାଇନିଂ' । ଜନତାଙ୍କ ମୁଡ୍ ଓ ସାଂପ୍ରତିକ ସ୍ଥିତିରେ ବିଭିନ୍ନ ରାଜନୈତିକ ଦଳ ବିକାଶର ଅନେକ ସ୍ଲୋଗାନକୁ ଜନ୍ମ ଦିଅନ୍ତି । ହେଲେ ବିକାଶକୁ ନେଇ ଲୋକଙ୍କ ମଧ୍ୟରୁ ଏକ ନାରା ଜାତ ହେବା ବୋଧହୁଏ ବିରଳ । ଆଉ ସେ ବିରଳର ବିରଳତମ କାହାଣୀ ଲେଖିଛନ୍ତି ଓଡ଼ିଶାବାସୀ । ଲୋକଙ୍କ ମୁହଁରୁ ଯେଉଁ ଶୀର୍ଷକ ବା ସ୍ଲୋଗାନଟି ଆଜି ରାଜ୍ୟବ୍ୟାପୀ ହୋଇଛି ତାହା ହେଉଛି 'ରୂପାନ୍ତରଣ' ।

ରୂପାନ୍ତରଣ ବା ଟ୍ରାନ୍ସଫରମେସନ । ନୂଆ ଓଡ଼ିଶା ଗଠନରେ ଗୂଢ଼ ଫର୍ମୁଲା ସାଜିଥିବା 'ଫାଇଭ-ଟି'ରେ ୪ଟି 'T' ର ସମାହାରରେ ଯେଉଁ ପଞ୍ଚମ 'T' ଟି ସୃଷ୍ଟି ହୋଇଛି ତାହା ହିଁ ଟ୍ରାନ୍ସଫରମେସନ ଅର୍ଥାତ ରୂପାନ୍ତରଣ । ରାଜ୍ୟରେ ରୂପାନ୍ତରଣର ପରିବ୍ୟାପ୍ତତା ଆଉ ସଫଳତାକୁ ନେଇ ଅନେକ ସମୟରେ ତର୍କବିତର୍କ ହୋଇଛି । ବିଗତ ଦିନରେ ଓ ବର୍ତ୍ତମାନ ମଧ୍ୟ ପ୍ରଶ୍ନ ଉଠିଛି ରୂପାନ୍ତରଣକୁ ନେଇ, ସମାଲୋଚନା ହୋଇଛି ସମୃଦ୍ଧିକୁ ନେଇ । ହେଲେ ଜନଜୀବନରେ ରୂପାନ୍ତରଣ କେତେ ପ୍ରଭାବ ପକାଇଛି ଓ ଏହାଦ୍ୱାରା ଓଡ଼ିଶାବାସୀ କେତେ ରୂପାନ୍ତରିତ ହୋଇଛନ୍ତି ତାହାର ଉଦାହରଣ ଆପଣ ଅନୁଭବ କରିପାରିବେ ଆଉ ଦେଖିପାରିବେ, ଯେତେବେଳେ ଆପଣ ରୂପାନ୍ତରଣକୁ ଦେଖିବାକୁ ଚାହିଁବେ । ସମୃଦ୍ଧିର ସ୍ୱର୍ଗ ହେଉଛି ରୂପାନ୍ତରଣ । ଆମେ ସମସ୍ତେ ଜାଣିଛେ, ସମାଲୋଚନା ଏକ ସହଜ ଶବ୍ଦ । କିନ୍ତୁ ସମାଲୋଚନା ପାଖରେ ଅଟକିଯାଇ ପ୍ରଶଂସାକୁ ଦୂର ପାହାଡ଼ ଅସୁନ୍ଦର ନ୍ୟାୟରେ ଆପଣ ଯଦି ପ୍ରତ୍ୟାଖ୍ୟାନ କରିବେ ତେବେ ରୂପାନ୍ତରଣର ବାସ୍ତବ ଅନୁଭୂତି ସୁଦୂର ପରାହତ ହୋଇ ରହିଯିବ ।

ଗଣତାନ୍ତ୍ରିକ ରାଷ୍ଟ୍ରରେ ସରକାର ଜନତାଙ୍କ ନିକଟରେ ଉତ୍ତରଦାୟୀ । ଲୋକଙ୍କ ସବୁ ପ୍ରଶ୍ନର ଉତ୍ତର ଦେବାକୁ ସରକାର ବାଧ୍ୟ । କିନ୍ତୁ ଅନେକ ସମୟରେ ବ୍ୟବସ୍ଥାକୁ ଉତ୍ତର ଦେବାକୁ ଆବଶ୍ୟକ ପଡ଼େନି । କାରଣ ସରକାରଙ୍କ କାର୍ଯ୍ୟାଧାରା ହିଁ ପ୍ରଶ୍ନ ପଚାରିବା ଆଗରୁ ଉତ୍ତର ଦେଇଦିଏ । ଠିକ ଏମିତି ପରମ୍ପରା ତିଆରି ହୋଇଛି ଓଡ଼ିଶାରେ । ଆମ ରାଜ୍ୟରେ କ'ଣ ରୂପାନ୍ତରିତ ହୋଇଛି ? ଲୋକଙ୍କ ଜୀବନରେ ରୂପାନ୍ତରଣର ପ୍ରଭାବ କ'ଣ ପଡିଛି? ଏ ପ୍ରଶ୍ନ ଆଜି ପ୍ରତିଟି ଓଡ଼ିଶାବାସୀ ଦେଉଛନ୍ତି । ସରକାରୀ ଡାକ୍ତରଖାନା କଥା ଛାଡ଼ନ୍ତୁ, ଆଜି ଆପଣ ରାଜଧାନୀର ଅଥବା ରାଜ୍ୟ ବାହାରର ଗୋଟିଏ ବଡ଼ ବେସରକାରୀ ଡାକ୍ତରଖାନାକୁ ଯାଆନ୍ତୁ । ଆପଣ ସେହି ଡାକ୍ତରଖାନାର କାନ୍ଥରୁ ହିଁ ରୂପାନ୍ତରଣର ଦୃଶ୍ୟ ଦେଖିପାରିବେ । ଯେଉଁ ହସପିଟାଲର ଦୁଆର ମାଡ଼ିବାକୁ ଗାଁର ଗରିବଟିଏ ଡରୁଥିଲା, ଆଜି ସେହି ଡାକ୍ତରଖାନାରେ ମାଗଣାରେ ତା'ର ହାର୍ଟ ଅପରେସନ କରାଯାଉଛି । ବୋଧହୁଏ ଏହାଠୁ ରୂପାନ୍ତରଣର ବଡ଼ ପ୍ରମାଣ ଆଉ କିଛି ନଥାଇପାରେ । ବିଏସକେୱାଇରେ ଚିକିତ୍ସିତ ହୋଇଥିବା ରୋଗୀଟିଏ କିମ୍ବା ତାଙ୍କ ସମ୍ପର୍କୀୟଙ୍କୁ ଆପଣ ପଚାରନ୍ତୁ ରୂପାନ୍ତରଣ କ'ଣ? ଅନେକ ପ୍ରଶ୍ନ କରିବେ, ଏହାଦ୍ୱାରା ଘରୋଇ ଡାକ୍ତରଖାନାକୁ ମୁନାଫା ଦିଆଯାଉଛି, ହେଲେ ବାସ୍ତବ କଥା ଓଡ଼ିଶାବାସୀଙ୍କ ଜୀବନ ବଞ୍ଚୁଛି । ଆଉ ଆମ ପାଇଁ, ଆପଣଙ୍କ ପାଇଁ ଜୀବନ ହିଁ ମୂଲ୍ୟବାନ । ଏ ମୂଲ୍ୟବାନ ପ୍ରକ୍ରିୟାକୁ ବିଏସ୍‌କେୱାଇ କରିଦେଖାଇଛି ଆଉ ରୂପାନ୍ତରଣ ପାଇଁ ହିଁ ସମ୍ଭବ ହୋଇଛି । ଗୋଟିଏ ସରକାରୀ ଡାକ୍ତରଖାନାରେ କ୍ୟାନସର ପାଇଁ ମାଗଣାରେ କେମୋ ମିଳିବା ହେଉ କି ଏସସିବି ଭଳି ମେଡିକାଲକୁ ବିଶ୍ୱସ୍ତରୀୟ କରି ୫ ହଜାର ବେଡର ବ୍ୟବସ୍ଥା କରିବା ଖାଲି ରୂପାନ୍ତରଣର ବାର୍ତ୍ତା ଦେଉନି ବରଂ ଗୋଟିଏ ଜନମଙ୍ଗଳ ରାଷ୍ଟ୍ରରେ ସରକାରର ଉତ୍ତରଦାୟିତ୍ୱକୁ ଆହୁରି ସୁଦୃଢ଼ କରୁଛି । ଆପଣଙ୍କର ମନେଥିବ ନିଶ୍ଚୟ, ଆପଣଙ୍କ ସମୟରେ ଗାଁର ଚିତ୍ର । ଗାଁରେ ମନ୍ଦିରଟିଏ କରିବାକୁ ଏମଏଲଏ, ଏମପିଙ୍କ ପାଖକୁ ଧାଇଁ ଧାଇଁ ଲୋକଙ୍କର ଚପଲ ସରିଯାଉଥିଲା । ଯେତିକି ଅନୁଦାନ ମିଳୁଥିଲା ସେତକ ହାତୀକୁ ହୋମିଓପାଥି ଭଳି । ଗାଁ ଲୋକ ବେଠି ଖଟୁଥିଲେ, ଘର ଘର ଚାନ୍ଦା ଆଦାୟ କରି ମନ୍ଦିର ତିଆରି କରୁଥିଲେ । ସେଦିନ ଆଉ ଆଜିର ଦିନକୁ ଆପଣ ଯଦି ଧଳା ଚଷମା ପିନ୍ଧି ତଉଲିବେ ତେବେ ଆପଣ ବି ଦେଖିପାରିବେ ରୂପାନ୍ତରଣ କ'ଣ । 'ଆମ ଓଡ଼ିଶା ନବୀନ ଓଡ଼ିଶା' ଗୋଟିଏ ଯୋଜନା ହୋଇପାରେ । ହେଲେ ଗାଁ ବିକାଶର ଗୋଟିଏ ନୂତନ ସୂର୍ଯ୍ୟଭାବେ ପ୍ରତିଟି ଗ୍ରାମବାସୀଙ୍କ ଭିତରେ ଆଶାର ନୂଆ ସମ୍ଭାବନା ନେଇ ଆସିଛି ।

ଆମ ଠାକୁର ଆମର ଅଭିମାନ । ଆମ ଐତିହ୍ୟ ଓ କୀର୍ତ୍ତିରାଜି ଆମ ପରିଚୟ । ବିଗତ କିଛି ବର୍ଷରେ, ନିର୍ଦ୍ଦିଷ୍ଟ ଭାବେ ଆମ ବ୍ୟବସ୍ଥାରେ ଫାଇଭ-ଟି ଲାଗୁହେବା ପରେ ମଠ ମନ୍ଦିରର ପୁନରୁଦ୍ଧାର ଓ ସୌନ୍ଦର୍ଯ୍ୟକରଣ ପାଇଁ ଯେଉଁଭଳି ଭାବେ ପଦକ୍ଷେପ ନିଆଯାଇଛି ତାହା କ'ଣ ରୂପାନ୍ତରଣ ନୁହେଁ କି? ଥରେ ମନେପକାନ୍ତୁ ୨୦୧୯ ମସିହା ପୂର୍ବର ପୁରୀ । ମାଳମାଳ କୋଠାବାଡ଼ି, ଦୋକାନବଜାର, ହୋଡିଂ ଆଗରେ ଶ୍ରୀମନ୍ଦିର ତ ବଡ଼ କଥା ଦୂରରୁ ନୀଳଚକ୍ର ବି ଦେଖିବା କଷ୍ଟ ଥିଲା । ହେଲେ ଆଜିର ପରିକ୍ରମା ପ୍ରକଳ୍ପ ହିଁ ବୟାନ କରୁଛି ରୂପାନ୍ତରଣର ଅଧ୍ୟାତ୍ମିକ ଅନୁଭୂତି କେତେ ମିଠା ହୋଇପାରେ । ଖାଲି ଶ୍ରୀମନ୍ଦିର ନୁହେଁ, ମହାଶିବରାତ୍ରୀରେ ପ୍ରଭୁ ଲିଙ୍ଗରାଜ ମନ୍ଦିର ଆଗରେ ଦୀପ ଜାଳୁଥିବା ଶ୍ରଦ୍ଧାଳୁ ହିଁ କହିପାରିବେ ରୂପାନ୍ତରଣ କ'ଣ । ତାରାତାରିଣୀ ମନ୍ଦିର, ସମଲେଇ ମନ୍ଦିର, କଣ୍ଟିଲୋର ନୀଳମାଧବ ମନ୍ଦିରଠୁ ବରଗଡ଼ର ନୃସିଂହନାଥ ଏବଂ ମାଆ ଶିଖରଚଣ୍ଡୀଠୁ ଜଗତସିଂହପୁରର ମାଆ ସାରଳାଙ୍କ ମନ୍ଦିର ପର୍ଯ୍ୟନ୍ତ ଆଧ୍ୟାତ୍ମିକ ଅନୁଭୂତିକୁ ଅଙ୍ଗେ ନିଭାଇଥିବା ପ୍ରତ୍ୟେକଟି ଭକ୍ତ ଆଜି ରୂପାନ୍ତରଣର ପ୍ରତିଟି ଅକ୍ଷର ସହ ଭଲ ଭାବେ ପରିଚିତ ।

ଜନସାଧାରଣ କ'ଣ ଚାହାନ୍ତି? ଲୋକଙ୍କ ମନଜାଣି କାମ କରିବା ହିଁ ରୂପାନ୍ତରଣ । ଓଡ଼ିଶାର ଲୋକଙ୍କ ଆବଶ୍ୟକତାର ଯେଉଁ ଦିଗକୁ ଆପଣ ଦେଖିବେ ସେଠାରେ ରୂପାନ୍ତରଣ ଚିତ୍ର ସ୍ପଷ୍ଟ ଦେଖିପାରିବେ । ଗାଁରେ ସ୍କୁଲର ଅବସ୍ଥା କେମିତି ଥିଲା ତାହା ସମସ୍ତଙ୍କୁ ଜଣା । ଆମ ସମୟରେ ସାଇନ୍ସ ଲାବ୍ରୋଟାରୀ ଗୋଟିଏ ବିଜ୍ଞାନ ଭିତ୍ତିକ ଶବ୍ଦ ହୋଇ ରହିଯାଇଥିଲା । ଏଲଇଡି ସ୍କ୍ରିନ କଥା ଛାଡ଼ନ୍ତୁ, ସ୍କୁଲରେ ପଙ୍ଖା ବୁଲିବା ହିଁ ଗୋଟିଏ ବଡ଼ ଉପଲବ୍ଧି ଥିଲା । କିନ୍ତୁ ଶିକ୍ଷା ରୂପାନ୍ତରଣରେ ଫାଇଭ-ଟି ସ୍କୁଲର ଗୁରୁତ୍ୱ ଏବଂ ସଫଳତା ଓଡ଼ିଶାର ଛାତ୍ରଛାତ୍ରୀ ଅନୁଭବ କରୁଛନ୍ତି । ଗୋଟିଏ ସମୟ ଥିଲା, ଗାଁରେ ବସ ଗଡ଼ିବା ସ୍ୱପ୍ନ ଥିଲା । ରାଜ୍ୟରେ ହଜାର ହଜାର ଗାଁକୁ ଆଜି ବି ବସ ସେବା ନାହିଁ । ଏକଥାକୁ ଆମକୁ ମାନିବାକୁ ପଡ଼ିବ । ଏହା ଯଦି ବାସ୍ତବ ହୁଏ ତେବେ ଲକ୍ଷ୍ମୀ ବସ ହେଉଛି ରୂପାନ୍ତରଣ । ଆଉ ଏହା ଗ୍ରହଣଯୋଗ୍ୟ । ଯେଉଁଠି ୫ ଟଙ୍କାରେ ପାନ ମହଙ୍ଗା ହେଉଛି ସେଠି ଲକ୍ଷ୍ମୀ ବସରେ ୫ ଟଙ୍କାରେ ମହିଳା, ଦିବ୍ୟାଙ୍ଗ ଓ ଛାତ୍ରଛାତ୍ରୀ ଯାତାୟାତ କରିବା ରୂପାନ୍ତରଣ ନୁହେଁ ତ ଆଉ କ'ଣ! ଆପଣ ଯେମିତି ଚଷମା ପିନ୍ଧିବେ ଆପଣଙ୍କୁ ଚାରିଆଡ଼େ ସେହି ରଙ୍ଗ ଦେଖାଯିବ । ଗଣତନ୍ତ୍ର ପାଇଁ ବିରୋଧ ନିହାତି ଆବଶ୍ୟକ । ପ୍ରତିବାଦ ଓ ସମାଲୋଚନା ଆମ ବ୍ୟବସ୍ଥାକୁ ସଶକ୍ତ କରେ । କିନ୍ତୁ ବିରୋଧ ଆଳରେ ବିକାଶକୁ ବିରୋଧ କରିବା ଆଉ ଅଗ୍ରାହ୍ୟ କରିବା ସମୀଚୀନ କି ? ରୂପାନ୍ତରଣର ଅସ୍ଥିତ୍ୱକୁ ପ୍ରଶ୍ନ କରିବା ପୂର୍ବରୁ ଆମେ ଯଦି ଥରେ କଟକର ତାଳଦଣ୍

ଅପରାଧର ନୂଆରୂପ

ନଗ୍ନ କାୟାର ମାୟା

ରାଜନୀତିରେ ଭିଡିଓ ମୋହରା

ରାଜନୀତିର ପଶାପାଲିରେ ପ୍ରତିଦ୍ୱନ୍ଦ୍ୱୀଙ୍କୁ ହରାଇବାକୁ ପ୍ରତିପକ୍ଷଙ୍କ ଘୃଣ୍ୟ ଚକ୍ରାନ୍ତରେ ନ୍ୟୁଡ୍ ଭିଡିଓ ମୋହରା ସାଜୁଛି । ରାଜନୀତି ଏହାକୁ ସେକ୍ସ ଟେପ୍ କିମ୍ବା ସେକ୍ସ ସ୍କାଣ୍ଡାଲ ବୋଲି କୁହାଯାଇଥାଏ । ଠିକ୍ ନିର୍ବାଚନ ସମୟରେ ଏଭଳି ଭିଡିଓର ଆବିର୍ଭାବ ହୁଏ । ଏଭଳି ଭାଇରାଲଥ ଭିଡିଓ ପଛରେ କିଛିଟା ସତ୍ୟତା ଥାଏ ପୁଣି ଆଉ କିଛି ଫେକ୍ ଭିଡିଓକୁ ନେତାଙ୍କ ଲୋକପ୍ରିୟତା କମାଇବାକୁ ବ୍ୟବହାର କରାଯାଏ । ଗତ ନିର୍ବାଚନ ସମୟରେ ରାଜ୍ୟରେ କିଛି ରାଜନେତା ଏହାର ଶିକାର ହୋଇଥିଲେ । ନୂତନ ଭାବେ ଦିଲ୍ଲୀରେ ଆମ୍ ଆଦମୀ ପାର୍ଟିର ଆବିର୍ଭାବ ପରେ ବହୁ ସେକ୍ସ ସ୍କାଣ୍ଡାଲ ମାମଲାରେ ବହୁ ରାଜନେତାଙ୍କ ୱିକେଟ ଗଳି ପଡ଼ିଥିଲା । ପରେ ହାର୍ଦ୍ଦିକ ପଟେଲ, ଗୋଆ ମୁଖ୍ୟମନ୍ତ୍ରୀ ପ୍ରମୋଦ ସାୱନ୍ତଙ୍କ ଏଭଳି ନ୍ୟୁଡ୍ ଫେକ୍ ଭିଡିଓ ସାମ୍ନାକୁ ଆସିଥିଲା ।

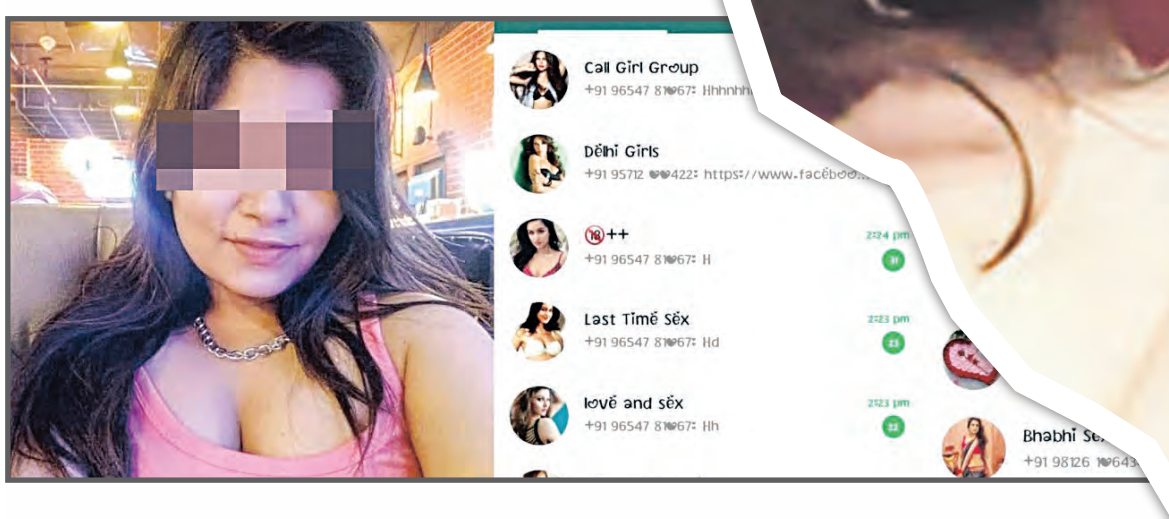

ଗୁପ୍ତଚରଙ୍କ ନଗ୍ନ ଭିଡିଓର ଜାଲ

ବିଦେଶୀ ଗୁପ୍ତଚର ତଥ୍ୟ ହାସଲ ପାଇଁ ନ୍ୟୁଡ୍ ଭିଡିଓକୁ ଅମୋଘ ଅସ୍ତ୍ର ଭାବେ ବ୍ୟବହାର କରୁଛନ୍ତି । ଶୀତଳ ଯୁଦ୍ଧ ସମୟରେ ଦୁଇ ମହାଶକ୍ତି କିଛି ସ୍ଥାନରେ ଏହାକୁ ଅସ୍ତ୍ର ଭାବେ ବ୍ୟବହାର କରି ସଫଳତା ହାସଲ କରିଥିଲେ କିଛି ଗୁପ୍ତଚର । ଗତ ମେ ମାସରେ ନିଉଡ୍ ଭିଡିଓର ମାୟାଜାଲରେ ଶିକାର ହୋଇଥିଲେ ଡିଆର୍‌ଡିଓର ନିର୍ଦ୍ଦେଶକ ପଦରେ ଥିବା ଅଧିକାରୀ ପ୍ରଦୀପ କୁରୁଲକର ପାକିସ୍ତାନୀ ମହିଳା ଏଜେଣ୍ଟଙ୍କ ଦ୍ୱାରା ହନିଟ୍ରାପର ଶିକାର ହୋଇ ଜେଲ୍ ଯାଇଥିଲେ ।

ପର୍ଣ୍ଣୋଗ୍ରାଫି

ପର୍ଣ୍ଣୋଗ୍ରାଫି ଉଦ୍ଦେଶ୍ୟରେ ବିଭିନ୍ନ ସମୟରେ ଏଭଳି ଭିଡିଓ ପ୍ରସ୍ତୁତ କରାଯାଉଛି । ଯାହାର କାୟା ଭାରତ ବଜାରରେ ବିସ୍ତାର କରିଚାଲିଛି । ଭାରତ ବଜାରରେ ଏହା ଏକ ବଡ଼ ବ୍ୟବସାୟ ଭାବେ ଉଭା ହେଲାଣି । ଅଭିନେତ୍ରୀ ଶିଳ୍ପା ସେଟ୍ଟୀଙ୍କ ସ୍ୱାମୀ ରାଜ କୁନ୍ଦ୍ରା ଗିରଫହେବା ପରେ ଏହା ସାମ୍ନାକୁ ଆସିଥିଲା ।

ରଣ ନେଲା ବେଳେ ସାବଧାନ !

ଆପ୍ ମାଧ୍ୟମରେ ରଣନେଲା ବେଳେ ହୋଇଯାଆନ୍ତୁ ସାବଧାନ । ଏହି ଆପ୍‌ଗୁଡ଼ିକ ଅଧିକ ସୁଧ ହାରରେ ଅତି ସହଜରେ ଲୋକଙ୍କୁ ଋଣ ଦେଇ ଦେଉଛନ୍ତି । ପ୍ରତିବଦଳରେ ଫୋନ୍‌ରେ ଥିବା ସମସ୍ତ ଡକ୍ୟୁମେଣ୍ଟ, ଫଟୋ ଏବଂ ଭିଡିଓ ଚୋରି କରି ନେଉଛନ୍ତି । ପରେ ସେମାନେ ଲୋନ୍ ସ୍କାମ୍‌ରେ ଫସାଉଛନ୍ତି । ଋଣ ଟଙ୍କା ରିକଭରୀ କଲା ବେଳେ ନ୍ୟୁଡ୍ ଭିଡିଓ ଏହି ଆପ୍‌ଗୁଡିକର ମୁଖ୍ୟ ହତିଆର ପାଲଟୁଛି । ଯଦି ଫୋନ୍‌ରେ କିଛି ଅନ୍ତରଙ୍ଗ ଭିଡିଓ ଥିବ ତେବେ ଏହାକୁ ଭାଇରାଲ୍ କରିବାର ଧମକ୍ ଦେଇ ବ୍ଲାକ୍‌ମେଲିଂ କରୁଛନ୍ତି । ଯଦି ପ୍ରକୃତ ଭିଡିଓ ନ ମିଳିଲା ତେବେ ବିଭିନ୍ନ ମାଧ୍ୟମରେ ଫେକ୍ ନ୍ୟୁଡ୍ ଭିଡିଓ ପ୍ରସ୍ତୁତ କରି ଋଣ ଟଙ୍କା ରିକଭରୀ କରୁଛନ୍ତି । ଏଭଳି ବହୁଲୋକ ସର୍ବସ୍ୱାନ୍ତ ହେବା ନଜିର ରହିଛି ।

ଯୁବପିଢ଼ିଙ୍କ ଅଜବ ଟ୍ରେଣ୍ଡ

ସାଙ୍ଗସାଥୀଙ୍କ ସହ ନ୍ୟୁଡ୍ ଭିଡିଓ ବନାଇବାକୁ ଯୁବପିଢ଼ିଙ୍କ ମଧ୍ୟରେ ଏକ ଅଜବ ଧରଣର ଟ୍ରେଣ୍ଡ ଦେଖାଯାଉଛି । ବନ୍ଧୁତାର ସ୍ମୃତି ରହୁ ବୋଲି ଯୁକ୍ତିବାଢ଼ି ଏହି ଭିଡିଓ ପ୍ରସ୍ତୁତ କରାଯାଉଛି । ପରବର୍ତ୍ତୀ ସମୟରେ ଏହା ଘାତକ ପାଲଟୁଛି । ଖଣ୍ଡଗିରି ଥାନା ଅଞ୍ଚଳରେ ରାଜ୍ୟ ବାହାରର ଜଣେ ଯୁବକଙ୍କ ଏଭଳି କାରନାମା ଯୋଗୁଁ ଜଣେ ଯୁବତୀଙ୍କ ବିବାହରେ ବାଧା ସୃଷ୍ଟି ହୋଇଥିଲା । ସମ୍ପୃକ୍ତ ଯୁବତୀଙ୍କ ବିବାହ ଦିନ ହିଁ ସୋ କଲ୍ସ ସ୍ମୃତି ଉଦ୍ଦେଶ୍ୟରେ ପ୍ରସ୍ତୁତ କରାଯାଇଥିବା ଭିଡିଓକୁ ଭାଇରାଲ୍ କରାଯାଇଥିଲା ।

ଡିପ୍ ଫେକ୍

ଡିପ୍ ଫେକ୍ ଜରିଆରେ ପ୍ରସ୍ତୁତ ହେଉଛି ନ୍ୟୁଡ୍ ଭିଡିଓ । ପୁରୁଷ କିମ୍ବା ମହିଳା ବନ୍ଧୁଙ୍କ ସହ ଶାରୀରିକ ସମ୍ପର୍କ ସ୍ଥାପନ ନ କରି ମଧ୍ୟ ନ୍ୟୁଡ୍ ଭିଡିଓ ପ୍ରସ୍ତୁତ କରାଯାଇ ଭାଇରାଲ୍ ହେଉଛି । ଏହା ଜଣାପଡ଼ିବା ପରେ ଲୋକଙ୍କ ହୋସ୍ ଉଡ଼ିଯାଉଛି । ବଡ଼ ବଡ଼ ସେଲିବ୍ରେଟିମାନଙ୍କୁ ବଦ୍‌ନାମ କରିବାକୁ ଆର୍ଟିଫିସିଆଲ ଇଣ୍ଟେଲିଜେନ୍ସ ମାଧ୍ୟମରେ ଏଭଳି ଭିଡିଓ ପ୍ରସ୍ତୁତ କରାଯାଉଛି । ଅଭିନେତ୍ରୀ ପ୍ରିୟଙ୍କା ଚୋପ୍ରା ଓ ରଶ୍ମିକାଙ୍କ ସମେତ ବହୁ ପ୍ରତିଷ୍ଠିତ କଳାକାରଙ୍କ ଏଭଳି ଭିଡିଓକୁ ଇଣ୍ଟରନେଟ୍‌ରେ ଭାଇରାଲ କରାଯାଉଛି ।

ନ୍ୟୁଡ୍ ଭିଡିଓ କଲ୍

ଇଣ୍ଟରନେଟ୍‌ରେ ନ୍ୟୁଡ୍ କଲ୍ ସର୍ଚ୍ଚ କଲେ ମିଳୁଛି ଗଣ୍ଡାଗଣ୍ଡା ୱେବ୍‌ସାଇଟ୍ । ଅବାଧରେ ଏହି ୱେବ୍‌ସାଇଟ୍‌ଗୁଡ଼ିକ ସର୍ବସାଧାରଣରେ ଉପଲବ୍ଧ ରହୁଛି । ଭିଡିଓ କଲ୍‌ରେ କେବଳ କପଡ଼ା ଖୋଲିବାକୁ ଏମାନେ ଟଙ୍କା ଦାବି କରୁଛନ୍ତି । ଏଥିପାଇଁ ଘଣ୍ଟା ପ୍ରତି ୨ଶହ ଟଙ୍କାରୁ ଆରମ୍ଭ କରି ୫ହଜାର ଟଙ୍କା ପର୍ଯ୍ୟନ୍ତ ଯୁବତୀ, ମହିଳା ଦାବି କରୁଛନ୍ତି । ଏବେ ପୁରୁଷ ମାନେ ମଧ୍ୟ ଏଥିରେ ସାମିଲ ହେଲେଣି ।

ବିବାହର ଅଜବ ସ୍ମୃତି

ଆଜିର ଯୁବଗୋଷ୍ଠୀଙ୍କ ମଧ୍ୟରେ ନୂଆଧରା ଦେଖିବାକୁ ମିଳୁଛି । ବିବାହ ସମୟରେ ପତ୍ନୀଙ୍କ ଜାଣତରେ ନ୍ୟୁଡ୍ ଭିଡିଓ ପ୍ରସ୍ତୁତ କରାଯାଉଛି । ହେଲେ କୌଣସି କାରଣବଶତଃ ପରବର୍ତ୍ତୀ ସମୟରେ ଏହା ଲିକ୍ ହୋଇଯାଉଛି । ନଚେତ ବିବାହ ବିଚ୍ଛେଦ ପରେ ସ୍ୱାମୀଙ୍କ ଦ୍ୱାରା ଏହାକୁ ବ୍ଲାକମେଲିଂର ଏକ ଅସ୍ତ୍ର ଭାବେ ବ୍ୟବହାର କରାଯାଉଛି ।

ନ୍ୟୁଡ୍ ଭିଡିଓରୁ ବ୍ଲାକ୍‌ମେଲିଂ

ନ୍ୟୁଡ୍ ଭିଡିଓ ବ୍ଲାକ୍‌ମେଲିଂର ମୁଖ୍ୟଅସ୍ତ୍ର ପାଲଟିଛି । ଯୁବତୀମାନେ ମିଠାମିଠା କଥା କହି ନିଜ ପୁରୁଷ ବନ୍ଧୁଙ୍କ ସହ ଅନ୍ତରଙ୍ଗ ଭିଡିଓକୁ ପ୍ରଥମେ କ୍ୟାମେରାରେ କଏଦ କରୁଛନ୍ତି । ପରବର୍ତ୍ତୀ ସମୟରେ ଏହାକୁ ଢାଲ କରି ଟଙ୍କା, ଦାମୀ ଗାଡ଼ି ଏବଂ ଅନ୍ୟାନ୍ୟ ଫାଇଦା ଯୋଗାଡ଼ରେ ଲାଗିଯାଉଛନ୍ତି । ନ ଦେଲେ ଏହି ଭିଡିଓକୁ ଭାଇରାଲ୍ କରି ବଡ଼ ବଡ଼ ହସ୍ତୀଙ୍କ ଇଜ୍ଜତ ଉତାରୀ ଦେଉଛନ୍ତି । ରାଜ୍ୟରେ ଅର୍ଚ୍ଚନା ନାଗ ଏବଂ ଶ୍ରଦ୍ଧାଞ୍ଜଳିଙ୍କ ଯୋଡ଼ି ଜଣେ ସିନେ-ନିର୍ଦ୍ଦେଶକଙ୍କୁ ଏହି ଜାଲରେ ଫସାଇ ହଇଚଇ ଖୋଳାଇଥିବା ନେଇ ନିକଟରେ ଚର୍ଚ୍ଚା ଜୋର୍ ଧରିଥିଲା ବେଳେ ଏବେ ଦ୍ୱିତୀୟ ଅର୍ଚ୍ଚନା ଭାବେ ମୁସ୍କାନ୍‌ଙ୍କ ନାଁ ଆସୁଛି । ନ୍ୟୁଡ୍ ଭିଡିଓକୁ ଆଧାର କରି ହେଉଥିବା ଏଭଳି ଅନେକ ବ୍ଲାକ୍‌ମେଲିଂ ପରଦା ପଛରେ ରହୁଛି ବୋଲି ଚର୍ଚ୍ଚା ହେଉଛି ।

ଶାରୀରିକ ସମ୍ପର୍କ ପାଇଁ ବାଧ୍ୟ କରାଯାଉଛି

ଭିଡିଓକୁ ଆଧାରକରି ଶାରୀରିକ ସମ୍ପର୍କ ରଖିବାକୁ ବାଧ୍ୟ କରାଯାଉଛି । ଇଚ୍ଛା ନ ଥିଲେ ମଧ୍ୟ ଏହାର ଶିକାର ହୋଇଥିବା ଯୁବତୀ ଜଣଙ୍କ ଶାରୀରିକ ସମ୍ପର୍କ ରଖିବାକୁ ବାଧ୍ୟ କରାଯାଉଛି । ଗତ ୨୪ ଅଗଷ୍ଟରେ ସୂର୍ଯ୍ୟକାନ୍ତ ଦାସ ନାମକ ଜଣେ ଯୁବକଙ୍କୁ ପୁଲିସ ଗିରଫକରି କୋର୍ଟଚାଲାଣ କରିଥିଲା । ପରବର୍ତ୍ତୀ ସମୟରେ ଏହାକୁ ଦେଖାଇ ଯୁବତୀଙ୍କୁ ବ୍ଲାକ୍‌ମେଲିଂ କରି ସୂର୍ଯ୍ୟକାନ୍ତ ଶାରୀରିକ ସମ୍ପର୍କ ରଖିବାକୁ ବାଧ୍ୟ କରିଥିଲେ ।

ନ୍ୟୁଡ୍ ଭିଡିଓ ରାଜ୍ୟରେ କାୟା ବିସ୍ତାର କରିବାରେ ଲାଗିଛି । କେତେବେଳେ ଏହା ବ୍ଲାକ୍‌ମେଲିଂର ଏକ ଜରିଆ ପାଲଟୁଛି ତ ପୁଣି କେତେବେଳେ ବୈଦେଶିକ ରଣନୀତିର ଏକ ଅଭିନ୍ନ ଅଙ୍ଗ ପାଲଟୁଛି । ପୁଣି କେତେବେଳେ ଏହି ସାଙ୍ଘାତିକ ଭିଡିଓ ଜଣେ ବ୍ୟକ୍ତି ପାଇଁ ଆତ୍ମହତ୍ୟାର ପ୍ରମୁଖ କାରଣ ପାଲଟୁଛି । ମାତ୍ର କିଛି ସେକେଣ୍ଡର ଭିଡିଓ ପ୍ରତ୍ୟେକ ଦିନ ବହୁ ଲୋକଙ୍କୁ ବର୍‌ବାଦ କରିପକାଉଛି । ସେ ମହିଳା ହୁଅନ୍ତୁ କିମ୍ବା ପୁରୁଷ ଏହାର କାୟାରୁ କାହାରିକୁ ନିସ୍ତାର ନାହିଁ । ଭିଡିଓ ଭାଇରାଲ୍ ହେଲେ ଜଣେ ବ୍ୟକ୍ତିର ମାନ, ସମ୍ମାନ, ଧନ ସବୁ କିଛି ମାଟିରେ ମିଶିଯାଉଛି । ଏହା ସତ୍ତ୍ୱେ ମଧ୍ୟ ନ୍ୟୁଡ୍ ଭିଡିଓ ବାନାଇବା ଯୁବ ପିଢ଼ିଙ୍କ ମଧ୍ୟରେ ଏବେ ଏକ ଅଜବ ଧାରା ଦେଖିବାକୁ ମିଳୁଛି । ହେଲେ ନ୍ୟୁଡ୍ ଭିଡିଓ ଯେ ଭାଇରାଲ୍ କରାଯିବାକୁ ପ୍ରସ୍ତୁତ କରାଯାଉଛି ତାହା ସେମାନେ ବୁଝିବା ପୂର୍ବରୁ ଲୋକେ ସର୍ବସ୍ୱାନ୍ତ ହୋଇଯାଉଛନ୍ତି ।

ପ୍ରସ୍ତୁତି: ହୋଟିମିନ

'ସୋସିଆଲ୍ ମିଡିଆରେ ବ୍ୟକ୍ତିଗତ ତଥ୍ୟ ଓ ଫଟୋ ଦିଅନ୍ତୁ ନାହିଁ'

ମାର୍କେଟରେ ଅତି କମ ଦାମରେ ବହୁ ସଂଖ୍ୟକ ଏଡିଟିଂ ଆପ୍ ଉପଲବ୍ଧ ରହିଛି । ଏହି ଆପ୍‌କୁ ବ୍ୟବହାର କରି ଡିପ୍‌ଫେକ୍ ଜରିଆରେ ନକଲି ନ୍ୟୁଡ୍ ଭିଡିଓ ପ୍ରସ୍ତୁତ ହେଉଛି । ନକଲି ନ୍ୟୁଡ୍ ଭିଡିଓକୁ ସାଇବର୍ ଲୁଟେରା ଲୋକଙ୍କୁ ବଦ୍‌ନାମ କରିବାକୁ ହେଉ କିମ୍ବା ରାନସମ୍ ଆଦାୟ କରିବାକୁ ବ୍ୟବହାର କରୁଛନ୍ତି । ଏହା ଅତ୍ୟନ୍ତ ସମ୍ବେଦନଶୀଳ ଘଟଣା । ଏହି ଭିଡିଓ ବନାଇବା ପାଇଁ ମଣିଷ ମୁହଁର ଭିନ୍ନ ଭିନ୍ନ ଆଙ୍ଗେଲରେ ମାତ୍ର ୬-୭ମୁହଁର ଫଟୋ କିମ୍ବା ସ୍ୱଳ୍ପ ସମୟ ବ୍ୟବଧାନର ଏକ ସଟ୍ ଭିଡିଓ ଯଥେଷ୍ଟ ହୋଇଥାଏ । ତେଣୁ ସାଧାରଣ ଲୋକେ ବିଶେଷକରି ମହିଳାମାନେ ସୋସିଆଲ ମିଡିଆରେ ନିଜର ଫଟୋ, ଭିଡିଓ କିମ୍ବା ବ୍ୟକ୍ତିଗତ ତଥ୍ୟ ପ୍ରକାଶ କରନ୍ତୁନାହିଁ । ଯଦି ପ୍ରକୃତ ଭିଡିଓ ଭାଇରାଲ୍ ହେଉଛି ତେବେ ପୁଲିସ ସହ ଯୋଗାଯୋଗ କରନ୍ତୁ । ଲୋକଲଜ୍ଜାକୁ ଡରି ଚୁପଚାପ୍ ଘରେ ବସି ରହିବା ଠିକ୍ କଥା ନୁହେଁ । ବଜାରରେ ଏତେଗୁଡ଼ିଏ ଆପ୍ ରହିଛି ତାକୁ ସରକାରଙ୍କ ପକ୍ଷରେ ବ୍ୟାନ୍ କରି ଡିପ୍ ଫେକ୍ ଭିଡିଓ ବନ୍ଦ କରିବା ସମ୍ଭବ ନୁହେଁ । ମାଗଣାରେ ଆଜିକାଲି କେହି କାହାରିକୁ କିଛି ଦେଉନାହିଁ । ଏହା ବ୍ୟତୀତ ଫୋନ୍‌ରେ ଆବଶ୍ୟକତା ଠାରୁ ଅଧିକ ଆପ୍ ଡାଉନ୍‌ଲୋଡ କରିବା ଠିକ୍ ନୁହେଁ । ଲୋନ୍ ଆପ୍ ହେଉ କିମ୍ବା ଟଙ୍କା ମିଳିବାର ପ୍ରଲୋଭନ ଦେଖାଉଥିବା ବେଟିଂ ଆପ୍ କିମ୍ବା ମାଗଣାରେ ଫିଲ୍ମ ଦେଖାଉଥିବା ଆପ୍ ଲୋକଙ୍କୁ ବିଭିନ୍ନ ପ୍ରଲୋଭନ ଦେଖାଇ ସେମାନଙ୍କ ମୋବାଇଲ୍ ଫୋନରୁ ସମସ୍ତ ତଥ୍ୟ ଚୋରି କରି ନେଉଛି । ପରବର୍ତ୍ତୀ ସମୟରେ ଏମାନେ ଲୋନ ଆପ୍ ସ୍କାମ୍, ବ୍ଲାକମେଲିଂ ପ୍ରଭୃତି କାର୍ଯ୍ୟରେ ଡରାଇ ଧମକାଇ ଟଙ୍କା ଆଦାୟ କରୁଛନ୍ତି ବୋଲି ସାଇବର୍ ଏକ୍ସପଟ ପ୍ରଶାନ୍ତ ସାହୁ କହିଛନ୍ତି ।

ଫେକ୍ ଭିଡିଓ ଧରିବାକୁ ଖୋଲୁଛି ସ୍ୱତନ୍ତ୍ର ସଂଗଠନ

ବିଭିନ୍ନ ସମୟରେ ଡିପ୍‌ଫେକ୍ ଭିଡିଓ ଏବଂ ଫଟୋସପ୍ ଭଳି ସଫ୍ଟୱେରରେ ବ୍ୟବହାର କରି ନକଲି ଫଟୋ କିମ୍ବା ଭିଡିଓକୁ ଧରିବାକୁ ଦେଶରେ କିଛି ସଂଗଠନ ସାମ୍ନାକୁ ଆସୁଛନ୍ତି । ଅଲଟ୍ ନ୍ୟୁଜ୍ କିମ୍ବା ବୁମ୍‌ଭଳି ସଂସ୍ଥା ଅନେକ ଫେକ୍ ଭିଡିଓକୁ ପର୍ଦ୍ଦାଫାସ କରୁଛନ୍ତି । ଇଣ୍ଟରନେଟ୍‌ର ବହୁଳ ବ୍ୟବହାର ଦୃଷ୍ଟିରୁ ଏହି ସଂଗଠନ ସଂଖ୍ୟା ଦେଶରେ ବଢ଼ିବାର ସମ୍ଭାବନା ରହିଛି । ତେବେ ସଂଗଠନଗୁଡ଼ିକ ଚଳାଇବା ପାଇଁ ପାଣ୍ଠି ସଂଗ୍ରହ କରିବା ଏମାନଙ୍କ ପାଇଁ ବଡ଼ ଚ୍ୟାଲେଞ୍ଜ ।

ସକାଳ THE SAKALA
ବାଇସ୍କୋପ୍
www.sakalaepaper.com

ଲୋକଭାଷାର ଧାରା

ଅନନ୍ତ ପଟ୍ଟନାୟକଙ୍କ ସିନେମା ଗୀତ

ଓଡ଼ିଆ ଲୋକଭାଷାର ଯେଉଁ ମୌଳିକ ଧାରାଟି କବିରାଜ ରାଧାରମଣ ରାୟଙ୍କ ଦ୍ୱାରା ଓଡ଼ିଆ ଚଳଚ୍ଚିତ୍ର ଗୀତରେ ସଂଯୋଗ ହେଲା, ତାହାର ପରବର୍ତ୍ତୀ ବାହକ ହେଲେ ଅନନ୍ତ ପଟ୍ଟନାୟକ । ୧୯୫୧ ମସିହାରେ ମୁକ୍ତିପ୍ରାପ୍ତ 'ସପ୍ତଶଯ୍ୟା'ର ସବୁତକ ଗୀତ ସେ ଲେଖିଥିଲେ । ଗୀତସବୁ ହେଉଛି: 'ରଙ୍ଗିଧାନ କିଏ ଲୁଟି ନେଇଚି ଲୋ ବାଟରେ ପଡ଼ିଛି ଚଷୁ/ ଗାଁ ମାଇପ ଲୋ ହୁଳହୁଳି ଦିଅ ମୋ ଭାଇ ବେଦୀରେ ବସୁ', 'ଅନାଇ ନାହିଁ ତା'କୁ ନୟନ ପୂରାଇ ଗୋ/ ତା'ଲାଗି ମରେ କିମ୍ପା ହୃଦୟ ହରାଇ ଗୋ', 'ଆହୁଲାରେ! ତୁ ଲହରୀ କାଟି/ ଉଲୁସି ଗୀତ ଗାଅ/ କୁଳବୋହୂର ଉଛୁଳା ଡୋଳା ନିରେଖେ ତୋର ରାହା', 'ଆରେ ସଙ୍ଗିନୀ ଆରେ/ ଧାରା ଶ୍ରାବଣ ରାତି/ ଧରା ଉଛୁଳେ ମାତି/ ଧୀରା ରୁଷିଛି ତାତି, ଗାଉଛି ମନ ମାତି, ସଙ୍ଗିନୀରେ' ଓ 'ତୁମ ଶିରେ ଶୋହେ ଫୁଲ ହେ ବାବୁ!/ପଥଘାଟେ ଆମେ ନାଚି ବୁଲୁଥାଉ/ ହାଡ଼ ରସ ଟିକେ ମୂଲ' ।

ସୂର୍ଯ୍ୟ ଦେଓ

ଅନନ୍ତ ପଟ୍ଟନାୟକଙ୍କ ଚଳଚ୍ଚିତ୍ର ଗୀତରେ ଧ୍ୱନି ପ୍ରବଣତା ବା ଅନୁରଣନପ୍ରୀତି ବିଶେଷ ଲକ୍ଷଣୀୟ। ଓଡ଼ିଆ ଚଳଚ୍ଚିତ୍ର ଗୀତରେ ସାଧାରଣ ଅନୁଭୂତିକୁ ଅସାଧାରଣ ଅନୁଭୂତିରେ ନିବିଷ୍ଟ କରିବାର ଧାନ ଓ ପ୍ରତୀକବାଦୀ ପରମ୍ପରାରେ ବିମ୍ବ ନିର୍ମାଣର ଚମତ୍କପ୍ରଦ ପ୍ରୟୋଗ ପାଇଁ ଅନନ୍ତ ପଟ୍ଟନାୟକ ଚିର ସ୍ମରଣୀୟ ହୋଇ ରହିବେ । ତାଙ୍କର ଏହି ଦୁଇ ପ୍ରୟୋଗ ପରବର୍ତ୍ତୀ ସମୟର ଗୀତିକାରଙ୍କୁ ମଧ୍ୟ ବିଶେଷ ପ୍ରଭାବିତ କରିଛି । କିନ୍ତୁ ଅନନ୍ତ ପଟ୍ଟନାୟକ ଏକମାତ୍ର 'ସପ୍ତଶଯ୍ୟା' ବ୍ୟତୀତ ଆଉ କୌଣସି ଚଳଚ୍ଚିତ୍ର ପାଇଁ ଗୀତ ରଚନା କରିନାହାନ୍ତି । ସାଧାରଣ ଅନୁଭୂତିକୁ ଅସାଧାରଣ ଅନୁଭୂତିରେ ନିବିଷ୍ଟ କରିବାର ଧାନର ପ୍ରାମାଣିକତା ସ୍ୱରୂପ 'ଅନାଇ ନାହିଁ ତା'କୁ ନୟନ ପୂରାଇ ଗୋ' ଗୀତର ଅନ୍ତରାକୁ ଲକ୍ଷ୍ୟ କରାଯାଇପାରେ: ପୀରତି ପୋଥି ଖୋଲି/ ମୋ ମନ ଫରୁଆରୁ ସରମ ଚୋରାଇ ଗୋ/ ଅନାଇ ନାହିଁ ତା'କୁ/ ନୟନ ପୂରାଇ ଗୋ, ତା'ଲାଗି ମରେ କିମ୍ପା ହୃଦୟ ହରାଇ ଗୋ । ପ୍ରେମ ପାଗଳିନୀର ନାୟିକାର ଏହି ଗୀତି ସଂଳାପ, ନାୟକକୁ ଯିଏ ଦେଖିଛନ୍ତି କିନ୍ତୁ ଆହୁରି ଦେଖିଥିଲେ ହୁଏତ ନାୟକ ପାଇଁ ହୃଦୟ ଥରିବାର କୌଣସି ମାନେ ରହିଥାନ୍ତା ଅଥଚ ଥରଟିଏ ଦେଖାରେ ମନ ଫରୁଆରୁ ସରମ ଚୋରି ହୋଇଗଲା' ଏହି ସାଧାରଣ ଅନୁଭବକୁ ଚଳଚ୍ଚିତ୍ର ଗୀତରେ ଅନୁରାଗ କଥନ ସହ ଅସାଧାରଣ କରିଦେବାର ସୂତ୍ର ଅନନ୍ତ ପଟ୍ଟନାୟକ ଯୋଡ଼ିଥିଲେ । ଚଳଚ୍ଚିତ୍ର ଦୃଶ୍ୟ ଅନୁରୂପ ଏହି ଗୀତ ଓଡ଼ିଆ ଚଳଚ୍ଚିତ୍ରରେ ଏକ ନବ ଦିଗନ୍ତର ସୂତ୍ରପାତ କଲା ।

ଅନନ୍ତ ପଟ୍ଟନାୟକ ଓଡ଼ିଆ ଚଳଚ୍ଚିତ୍ର ଗୀତରେ ପ୍ରଥମଥର ପାଇଁ ସାମ୍ୟବାଦର ପଦପାତ କଲେ । ସାମାଜିକ ଦ୍ରୋହ, ବ୍ୟଥା ଓ ସଂଘର୍ଷର ଗୀତ ରୂପାୟନ ଉଦାହରଣ ଭାବରେ 'ସପ୍ତଶଯ୍ୟା'ର 'ତୁମ ଶିରେ ଶୋହେ ଫୁଲ ହେ ବାବୁ!/ ପଥଘାଟେ ଆମେ ନାଚି ବୁଲୁଥାଉ/ ହାଡ଼ ରସ ଟିକେ ମୂଲ' ଗୀତକୁ ନିଆଯାଇପାରେ । ଓଡ଼ିଆ ଚଳଚ୍ଚିତ୍ର ଗୀତରେ ବାସ୍ତବତାର ଖଣ୍ଡାଧାରକୁ ସଂଯୋଗ କରିବା ଓ ସାମ୍ୟବାଦର ବୀଜରୋପଣ କରିବା ଦିଗରେ ଅନନ୍ତ ପଟ୍ଟନାୟକ ପ୍ରଥମ । ଓଡ଼ିଆ ଚଳଚ୍ଚିତ୍ର ଗୀତରେ ବାସ୍ତବତାର ରୁକ୍ଷପଣ ଏହି କେତେକ ଧାଡ଼ିରୁ ସ୍ପଷ୍ଟ ହୋଇଯାଏ: "ତୁମ ଆଖି କୋଳେ କି ସୁଅ ଖେଳଇ/ ବୁକୁରେ କି ଢେଉ ଉଠେ/ ଭୋକେଶୋଷେ ଆମେ ଆଞ୍ଚୁଳା ପାତୁ ହେ/ ଲୁଣି ସମୁଦ୍ରର ତୁଠେ/ ତୁମ ଶିରେ ଝରେ ଫୁଲ ପାଖୁଡ଼ା ହେ/ ଆମ ଶିରେ ନିଆଁ ଝୁଲ/ ହେ ବାବୁ! ତୁମ ଶିରେ ଶୋହେ ଫୁଲ ।" ଏହି ରୁକ୍ଷପଣରେ ଥିବା ବିପ୍ଳବ, କାରୁଣ୍ୟ ଓ ଦ୍ରୋହ ଯେଉଁ ସୌନ୍ଦର୍ଯ୍ୟର ପରିଚୟ ଦିଏ, ସେମିତି ସୌନ୍ଦର୍ଯ୍ୟ ଓଡ଼ିଆ ଚଳଚ୍ଚିତ୍ର ଗୀତରେ ବିରଳ । ଦୃଶ୍ୟ ଓ ଗୀତର ଏହିପରି ଚମତ୍କାର ସଂଯୋଜନ କରିଥିବା କବି ଅନନ୍ତ ପଟ୍ଟନାୟକ ଓଡ଼ିଆ ଚଳଚ୍ଚିତ୍ର ଗୀତ ସହ ଆଉ ସଂଯୁକ୍ତ ନ ହେବା ବିସ୍ମୟଜନକ । ଅବଶ୍ୟ କେବଳ ଗୋଟିଏ ଚଳଚ୍ଚିତ୍ର 'ସପ୍ତଶଯ୍ୟା' ସହ ସଂଯୁକ୍ତ ରହି କବି ଅନନ୍ତ ପଟ୍ଟନାୟକ ଓଡ଼ିଆ ଚଳଚ୍ଚିତ୍ର ଗୀତକୁ ପ୍ରଥମ ସାମ୍ୟବାଦ ଓ ବାସ୍ତବତାର ଯେଉଁ ମାଳା ପିନ୍ଧାଇଛନ୍ତି, ସେ ମାଳାର ଦ୍ୟୁତି ସବୁଦିନ ଉଜ୍ଜ୍ୱଳ । ■

ଫ୍ରାଇଡେ' ରିଲିଜ୍
୦୮ ଡିସେମ୍ବର
ହିନ୍ଦୀ

ଜୋରାମ
ନିର୍ଦ୍ଦେଶକ ଦେବାଶିଷ ମଖିଜା
ପ୍ରଯୋଜନା: ଜି ଷ୍ଟୁଡିଓ
କଳାକାର: ମନୋଜ ବାଜପେୟୀ, ରାଜଶ୍ରୀ ଦେଶପାଣ୍ଡେ,

କଡକ୍ ସିଂହ
ନିର୍ଦ୍ଦେଶକ ଅନିରୁଦ୍ଧ ରାୟ ଚୌଧୁରୀ
ପ୍ରଯୋଜନା ୱିଜ୍ ଫିଲ୍ମସ, କେଭିଏନ୍ ପ୍ରଡକ୍ସନ
କଳାକାର: ପଙ୍କଜ ତ୍ରିପାଠୀ, ସଞ୍ଜନା ସାଙ୍ଘି, ପ୍ରଭାତୀ ଥିରୁଭୋତୁ

ଦ ଆର୍ଚିଜ୍
ନିର୍ଦ୍ଦେଶକ: ଜୋୟା ଅଖତର
ପ୍ରଯୋଜନା: ଟାଇଗର ବେବି
କଳାକାର : ସୁହାନା ଖାନ୍, ଖୁସି କପୁର, ଅଗସ୍ତ୍ୟ ନନ୍ଦ

ପରଦା ପଛର କାହାଣୀ

ରବିନା-କରିଶ୍ମାଙ୍କୁ ଖମ୍ବରେ ବାନ୍ଧି ଭୁଲିଗଲେ ନିର୍ଦ୍ଦେଶକ

ରାଜ କୁମାର ସନ୍ତୋଷୀଙ୍କ ନିର୍ଦ୍ଦେଶିତ 'ଅନ୍ଦାଜ ଅପନା ଅପନା' ସିନେମା ୧୯୯୪ରେ ମୁକ୍ତିଲାଭ କରିଥିଲା । ଫିଲ୍ମରେ ଭରପୂର କମେଡି ଦର୍ଶକଙ୍କୁ ମନୋରଞ୍ଜନର ଖୋରାକ ଯୋଗାଇ ଥିଲା । ସିନେମାରେ ସଲମାନ ଖାନ, ଅମିର ଖାନଙ୍କ ସହ ପ୍ରମୁଖ ଚରିତ୍ରରେ ନଜର ଆସିଥିଲେ ଅଭିନେତ୍ରୀ କରିଶ୍ମା କପୁର ଏବଂ ରବୀନା ଟଣ୍ଡନ । ତେବେ ଏହାର କାହାଣୀ ଯେଭଳି ମଜାଦାର ଥିଲା, ଠିକ୍‌ସେହିପରି ସିନେମା ସୁଟିଂ ସେଟ୍‌ରେ ଘଟିଥିବା ଘଟଣା ଥିଲା ମଧ୍ୟ ବେଶ୍ ରୋଚକପୂର୍ଣ୍ଣ । ଏକଦା ଏକ ସାକ୍ଷାତକାରରେ କରିଶ୍ମା କହିଥିଲେ, ଏହି ସିନେମାର ସୁଟିଂ ସମୟରେ ଥରେ ତାଙ୍କୁ ନିର୍ଦ୍ଦେଶକ ଖମ୍ବରେ ବାନ୍ଧି ଭୁଲିଯାଇଥିଲେ ।

ଫିଲ୍ମର କ୍ଲାଇମେକ୍ସ ଦୃଶ୍ୟ ସୁଟିଂ ସମୟରେ ଏଭଳି ଏକ ଘଟଣା ଘଟିଥିଲା । ସେତେବେଳେ ସିନେମା ପାଇଁ କ୍ରୁ ସଦସ୍ୟମାନେ ତିନି ସିଫ୍ଟରେ କାମ କରୁଥିଲେ । ଦିନରାତି ଲଗାତାର କାମ କରୁଥିବାରୁ ସେମାନେ ଥକି ଯାଉଥିଲେ । ଅନ୍ୟପଟେ କ୍ଲାଇମେକ୍ସ ସୁଟିଂ ସମୟରେ ରବୀନା ଏବଂ କରିଶ୍ମାଙ୍କୁ ଏକକାଳୀନ ଗୋଟିଏ ଖମ୍ବରେ ବାନ୍ଧି ଦିଆଯାଇଥିଲା । ଦୃଶ୍ୟଟି ଥିଲା ସଲମାନ ଓ ଅମିର ଗୁଣ୍ଡାମାନଙ୍କ ସହ ଫାଇଟ୍ କରି ସେମାନଙ୍କୁ ଉଦ୍ଧାର କରିଥାନ୍ତେ । କିନ୍ତୁ ସେମାନେ ଉଦ୍ଧାର କରିବେ କ'ଣ ସେମାନେ ଖମ୍ବରେ ବନ୍ଧାଥିବା କଥା ମଧ୍ୟ କାହାରି ମନେ ନ ଥିଲା । ଅର୍ଥାତ୍ ଏହି ଦୃଶ୍ୟର ସୁଟିଂ ବେଳେ ଅଚାନକ ଲଞ୍ଚ୍ ବ୍ରେକ୍ ହୋଇଗଲା । ଏହାସହ ପୂରା ୟୁନିଟ୍ ମଧ୍ୟାହ୍ନ ଭୋଜନ ପାଇଁ ସ୍ଥାନ ଛାଡ଼ି ଚାଲିଗଲେ । ଫଳରେ କରିଶ୍ମା ଓ ରବୀନା ସେହି ଅବସ୍ଥାରେ ରହିଗଲେ । କିଛି ସମୟ ପରେ ରବୀନା ଓ କରିଶ୍ମା ପାଟିକରି ଲୋକଙ୍କୁ ଡାକିଥିଲେ । ଏହାପରେ ଦୁହିଁଙ୍କୁ ଖମ୍ବରୁ ଖୋଲାଯାଇଥିଲା । ■

ନୂଆ ମେଗା-ଧାରାବାହିକ

'ଜୟ ଭାରତୀ'

ଡି ଡି ନ୍ୟାସନାଲରେ ଆରମ୍ଭ ହେବ ନୂଆ ମେଗା-ଧାରାବାହିକ 'ଜୟ ଭାରତୀ' । ଧାରାବାହିକର ନାୟକ ଜୟ ପାଣ୍ଡେ କିଭଳି ସୈନିକ ନ ହୋଇ ସିନେମାରେ ହିରୋ ହେବାକୁ ଚାହିଁଛନ୍ତି, ତାହାକୁ ନେଇ ଏହାର କାହାଣୀ ଗତିଶୀଳ ହୋଇଛି । ଜୟଙ୍କ ବାପା ଧର୍ମରାଜ ପାଣ୍ଡେ ସେନାରୁ ଅବସର ନେଇ ପରିବାର ସହ ଗାଁରେ ରହନ୍ତି । ତାଙ୍କ ପତ୍ନୀ ଦେବୀ ପାଣ୍ଡେ ଘରର ସମସ୍ତ ଦାୟିତ୍ୱ ନେଇଥିବା ବେଳେ ତାଙ୍କର ଦୁଇ ପୁଅ ଓ ଗୋଟିଏ ଝିଅ । ବଡ଼ ପୁଅ ମୋହନ ଧର୍ମରାଜଙ୍କ ଇଚ୍ଛାକୁ ପୂରଣ କରିଥିବା ବେଳେ ସାନ ପୁଅ କିନ୍ତୁ ନିଜ ଇଚ୍ଛାରେ ଚାଲିଛନ୍ତି । ସେ ତାଙ୍କ ବାପାଙ୍କ ଇଚ୍ଛା ବିରୋଧରେ ଯାଇ ଚଳଚ୍ଚିତ୍ରରେ ହିରୋ ହେବାକୁ ଇଚ୍ଛା କରିଛନ୍ତି । ଅବଶ୍ୟ ଏକଥା ସେ ତାଙ୍କ ବାପାମାଆଙ୍କୁ କହିପାରନ୍ତି ନାହିଁ । ଏହାରି ଭିତରେ ଜୟଙ୍କ ବାପା ତିନି ମାସ ମଧ୍ୟରେ ତାଙ୍କୁ ସେମନାରେ ସାମିଲ ହେବା କଥା କହିଛନ୍ତି । ଅନ୍ୟପଟେ ଜୟ ଏମିତି କିଛି ଉପାୟ ଖୋଜୁଛନ୍ତି, ଯେମିତି

ତାଙ୍କ ବାପାଙ୍କୁ ଦୁଃଖ ପହଞ୍ଚିବ ନାହିଁ । ଶେଷରେ ସେ ତିନିମାସରେ ବାହା ହେବା ପାଇଁ ଝିଅ ଖୋଜୁଥିବା ବେଳେ ତାଙ୍କ ନଜର ଭାରତୀଙ୍କ ଉପରେ ପଡ଼ିଛି । ତେବେ ଜୟ ନିଜ ଉଦ୍ୟମରେ ସଫଳ ହେଉଛନ୍ତି କି ନାହିଁ, କାହାଣୀ ଆଗକୁ ବଢ଼ିଲେ ଜଣାପଡ଼ିବ । ସୋମବାରରୁ ଗୁରୁବାର ରାତି ୮ ଟାରେ ଏହା ପ୍ରସାରିତ ହେବ । ■

ଶକ୍ତିଙ୍କ ଓଲିଉଡ୍ ଡେବ୍ୟୁ

ରୋମାଣ୍ଟିକ୍ ମ୍ୟୁଜିକ୍ ଭିଡିଓ 'ପ୍ରେମଗୀତ' ମାଧ୍ୟମରେ ଅଭିନୟ ଦୁନିଆରେ ପାଦ ଥାପିଥିଲେ ଯୁବ ଅଭିନେତା ଶକ୍ତି । ଏଥିରେ ତାଙ୍କ ସହ ନଜର ଆସିଥିଲେ ପାୟଲ । ସେହିପରି ଏହି ମ୍ୟୁଜିକ୍ ଭିଡିଓଟିର ସୁଟିଂ ଗୋଆରେ ହୋଇଥିଲା । ଏହାବାଦ୍ ତାଙ୍କର ଓଡ଼ିଆ ଓଟିଟି ପ୍ଲାଟ୍‌ଫର୍ମରେ ଏକ ୱେବ୍ ସିରିଜ୍ ମଧ୍ୟ ରିଲିଜ୍ ହେବାକୁ ଯାଉଛି । ଏହାରି ଭିତରେ ସେ ଖୁବ୍‌ଶୀଘ୍ର ଓଲିଉଡ୍‌କୁ ଡେବ୍ୟୁ କରିବା ଯୋଜନା ରଖିଥିବା କହିଛନ୍ତି । ତେବେ ଶକ୍ତି ଇଞ୍ଜିନିୟରିଂ ପରେ ଅଭିନୟକୁ କ୍ୟାରିୟର ଭାବେ ବାଛି ଏ କ୍ଷେତ୍ରରେ ଆଗକୁ ଆସିଛନ୍ତି । ସେହିପରି ସେ 'ତତେ କେତେ ଭଲପାଏ', 'ଭିଜା ମାଟିର ବାସ୍ନା', 'ମୋ ହାର୍ଟରେ ତୁ' ପରି ୧୫ଟି ମ୍ୟୁଜିକ୍ ଭିଡିଓରେ ଅଭିନୟ କରିଛନ୍ତି । ■

'ଶ୍ରୀମାନ ଶ୍ରୀଯୁକ୍ତ'ରେ ସାନୁ-ସସ୍ମିତା

ଶିରିଡ଼ି ସାଇ ବାବା ମୁଭିଜ୍‌ର ଦ୍ୱିତୀୟ ଅବଦାନ ହେଉଛି ନୂଆ ଓଡ଼ିଆ ସିନେମା 'ଶ୍ରୀମାନ ଶ୍ରୀଯୁକ୍ତ।' ସିନେମାର ମୁଖ୍ୟ ଚରିତ୍ରରେ ନୂଆ ଯୋଡ଼ି ଭାବେ ନଜର ଆସିବେ ସାନୁ ଏବଂ ସସ୍ମିତା। ପ୍ରଣୟ ଜେଠୀଙ୍କ ପ୍ରଯୋଜିତ ଏହି ସିନେମାର ନିର୍ଦ୍ଦେଶନା ଦାୟିତ୍ୱରେ ଅଛନ୍ତି ନିରଞ୍ଜନ ବେହେରା। ସିନେମାରେ ସଙ୍ଗୀତ ନିର୍ଦ୍ଦେଶନା ଦେଇଛନ୍ତି ପ୍ରେମ ଆନନ୍ଦ। ଅନ୍ୟପଟେ ସସ୍ମିତା ଏହି ସିନେମାକୁ ନେଇ ଖୁବ୍ ଖୁସି ଅଛନ୍ତି। ପୂର୍ବରୁ ସେ ସସ୍ମିତା 'ହାପି ଲକି', 'ରୋମିଓ ରୋବଟ୍', 'ଆସିବ ବର ତୋର' ଏବଂ 'ଓମ୍ ସ୍ୱାହା'ରେ ଅଭିନୟ କରିଛନ୍ତି। ଫିଲ୍ମର ଅନ୍ୟାନ୍ୟ ପ୍ରମୁଖ ଭୂମିକାରେ ଅଛନ୍ତି ବବି ମିଶ୍ର, ଚୌଧୁରୀ ଜୟପ୍ରକାଶ, ରବି ମିଶ୍ର, ଲିସ୍ମା ମହାରଣା, ଛନ୍ଦିତା, ଦେବୁ ପଟ୍ଟନାୟକ। ପ୍ରେମ, ଆବେଗ, କମେଡି ଏବଂ ଆକ୍ସନକୁ ନେଇ ନିର୍ମିତ ଏହି ଭିନ୍ନଧରଣର ନୂଆ ସିନେମା ଦର୍ଶକଙ୍କୁ ଭରପୂର ମନୋରଞ୍ଜନର ଖୋରାକ୍ ଯୋଗାଇବ ବୋଲି କୁହାଯାଉଛି। ■

ଚର୍ଚ୍ଚାରେ ଏଲିନା

ଆଗାମୀ ନୂଆ ଓଡ଼ିଆ ଚଳଚ୍ଚିତ୍ର 'କେମିତି ଏ ସମ୍ପର୍କ'ରେ ନଜର ଆସିବେ ଲୋକପ୍ରିୟ ଅଭିନେତା ଆକାଶ ଦାସ ନାୟକ ଏବଂ ଅଭିନେତ୍ରୀ ଏଲିନା ସାମନ୍ତରାୟ। 'ମାଲ୍ୟଗିରି' ସିନେମାର 'ଧୂଳିଆ ଜନ୍ଦା...' ଗୀତରେ ଏଲିନାଙ୍କ ନାଚକୁ ଦର୍ଶକେ ବେଶ୍ ପସନ୍ଦ କରିଥିବା ବେଳେ ଏବେ ଆକାଶଙ୍କ ସହ ତାଙ୍କ ଯୋଡ଼ିକୁ ନେଇ ସେ ଚର୍ଚ୍ଚାରେ ଅଛନ୍ତି। ଏହି ସିନେମାରେ ଆକାଶ ଓ ଏଲିନାଙ୍କ ଯୋଡ଼ିଙ୍କୁ ଦର୍ଶକେ ପସନ୍ଦ କରିବେ ଆଶା କରାଯାଉଛି। ସିନେମାଟି ପାରିବାରିକ କାହାଣୀ ଉପରେ ଆଧାରିତ। ସିନେମାର କାହାଣୀ ଓ ପ୍ରଯୋଜନାରେ ରୂପେଶ କୁମାର ନାୟକ ଥିବା ବେଳେ ନିର୍ଦ୍ଦେଶନାରେ ଅଛନ୍ତି ଚଣ୍ଡି ପରିଜା। ସେହିପରି ସଂଳାପ ରଚନା କରିଛନ୍ତି ଚିନ୍ମୟ ଦାସ ପଟ୍ଟନାୟକ ଏବଂ ସ୍ୱର ସଂଯୋଜନା କରିଛନ୍ତି ଅଭିଜିତ୍ ମଜୁମଦାର୍। ■

ବକ୍ସଅଫିସ୍‌ରେ ସୁପରହିଟ୍ 'ଆନିମଲ'

ପଞ୍ଚମ ଦିନରେ ଆୟ ୪୮୧ କୋଟି

ସନ୍ଦୀପ ରେଡ୍ଡୀ ଭଙ୍ଗା ଏବଂ ଅଭିନେତା ରଣବୀର କପୁରଙ୍କ ଫିଲ୍ମ 'ଆନିମଲ୍' ସଫଳତାର ସହ ପ୍ରେକ୍ଷାଳୟରେ ଆଗେଇ ଚାଲିଛି। ସେହିପରି ସିନେମା ରିଲିଜ୍‌କୁ ୬ ଦିନ ହୋଇଥିବା ବେଳେ ଦିନକୁ ଦିନ ଏହାର ଆୟ ମଧ୍ୟ ବୃଦ୍ଧି ପାଉଛି। ଏପରିକି ସିନେମାଟି ପଞ୍ଚମ ଦିନରେ ବିଶ୍ୱସ୍ତରରେ ୪୮୧ କୋଟି ଟଙ୍କା ଆୟ କରିଥିବା ଜଣାପଡ଼ିଛି। ତେବେ ରଣବୀରଙ୍କ କ୍ୟାରିୟରର ଏହାକୁ ସବୁଠୁ ଉନ୍ନତମାନର ଫିଲ୍ମ କୁହାଯାଉଛି। ଏହାରି ଭିତରେ ସିନେମାକୁ ନେଇ ଏକ ନୂଆ ଖବର ବି ସାମ୍ନାକୁ ଆସିଛି। କୁହାଯାଉଛି, ବିଳମ୍ବିତ ରାତ୍ରିରେ ଏହି ସିନେମା ଦେଖିବାର ଦର୍ଶକଙ୍କ ଇଚ୍ଛାକୁ ଏବେ କୁଆଡ଼େ ସିନେମା ମାଲିକ ପୂରଣ କରିବାକୁ ଚାହୁଁଛନ୍ତି। ସେଥିପାଇଁ ୨୪ ଘଣ୍ଟା ପ୍ରେକ୍ଷାଳୟରେ ଯେଭଳି ଏହା ଚାଲୁ ହେବ, ସେନେଇ ପ୍ରସ୍ତୁତି ଜାରି ରହିଛି। କେବଳ ସେତିକି ନୁହେଁ, ମୁମ୍ବାଇର ମ୍ୟାକସସ୍ ସିନେମାରେ ରାତି ୧ଟା ଓ ୨ଟା ବ୍ୟତୀତ ସକାଳ ୫.୩୦ରେ ମଧ୍ୟ ଶୋ' ଦେଖିବାକୁ ସାମିଲ କରାଯାଉଛି। ଅନ୍ୟପକ୍ଷରେ ବାପ ପୁଅଙ୍କ ଉପରେ ଆଧାରିତ ଏହି ୧୦୦ କୋଟିର ଫିଲ୍ମକୁ ୪ ହଜାର ସ୍କ୍ରିନ୍‌ରେ ରିଲିଜ୍ କରାଯାଇଛି। ■

ଖୁସି ପିନ୍ଧିଲେ ଶ୍ରୀଦେବୀଙ୍କ ଗାଉନ୍

ସିନେମା 'ଦ ଆର୍ଚିଜ୍'ରୁ ଫିଲ୍ମ କ୍ୟାରିୟର ଆରମ୍ଭ କରିବାକୁ ଯାଉଛନ୍ତି ବୋନି କପୁର ତଥା ଦିବଂଗତ ଅଭିନେତ୍ରୀ ଶ୍ରୀଦେବୀଙ୍କ ସାନ ଝିଅ ଖୁସି କପୁର। ଗତ ମଙ୍ଗଳବାର ମୁମ୍ବାଇରେ ଫିଲ୍ମର ଗ୍ରାଣ୍ଡ ପ୍ରିମିୟର ଆୟୋଜନ କରାଯାଇଥିଲା। ଏହାର ପ୍ରିମିୟର୍‌ରେ ବଡ଼ ବଡ଼ ତାରକାମାନେ ସାମିଲ ହୋଇଥିଲେ। ସେହିପରି ସୁହାନା ଖାନ୍ ଓ ଅଗସ୍ତ୍ୟ ନନ୍ଦା ନିଜ ପରିବାର ସହ ଏହାର ପ୍ରିମିୟର୍‌ରେ ସାମିଲ ହୋଇଥିବା ବେଳେ ଖୁସିଙ୍କ ଏଣ୍ଟ୍ରି କିନ୍ତୁ ଶ୍ରୀଦେବୀଙ୍କ କଥା ମନେ ପକାଇ ଦେଇଥିଲା। ତେବେ ସେ ଏହି ସିନେମା ପ୍ରିମିୟର୍‌ରେ କୌଣସି ଦାମୀ ନୂଆ ଡ୍ରେସ୍ ପିନ୍ଧି ନାହାନ୍ତି, ବରଂ ପିନ୍ଧିଛନ୍ତି ୧୦ ବର୍ଷର ପୁରୁଣା ଗାଉନ୍। ଏହି ଗାଉନ୍ ହେଉଛି ଶ୍ରୀଦେବୀଙ୍କର। ଯାହାକୁ ଶ୍ରୀଦେବୀ ୨୦୧୩ରେ ଆଇଫା ଆୱାର୍ଡରେ ପିନ୍ଧିଥିଲେ। ଏବେ ୧୦ ବର୍ଷ ପରେ ତାଙ୍କ ସାନ ଝିଅ ଖୁସି ଏହାକୁ ପିନ୍ଧି ଶ୍ରୀଦେବୀଙ୍କ କଥାକୁ ମନେ ପକାଇ ଦେଇଛନ୍ତି। ଶ୍ରୀଦେବୀ ଏହି ଗାଉନ ସହିତ କିଛି ଗହଣା ପିନ୍ଧି ନ ଥିବା ବେଳେ ଖୁସି ଭାରୀ ନେକ୍‌ଲେସ୍ ଗାଉନ ସହ ପିନ୍ଧିଥିବା ଦେଖାଯାଇଛି। ଅନ୍ୟପଟେ ଶ୍ରୀଦେବୀଙ୍କ ଗାଉନ୍‌ରେ ଖୁସିଙ୍କୁ ଦେଖି ଲୋକମାନେ ତାଙ୍କର ଖୁବ୍ ପ୍ରଶଂସା କରିଛନ୍ତି। ■

ସାକ୍ଷାତକାର

"ସବୁ ଚରିତ୍ରରେ ଜୀବନ୍ତ ଅଭିନୟ କରିବାକୁ ଚେଷ୍ଟା କରିଛି"

-ସନ୍‌ମୀରା, ଅଭିନେତ୍ରୀ

'ସୁନା ଚଢ଼େଇ ମୋ ରୁପା ଚଢ଼େଇ', 'ପ୍ରେମ ରୋଗୀ', 'ଆକେଶ କି ରଙ୍ଗ ଲାଗିଲା', 'ଆଲୋ ମୋର କଣ୍ଢେଇ' ଆଦି ଓଡ଼ିଆ ଚଳଚ୍ଚିତ୍ରରେ ସେ ଶିଶୁ କଳାକାର ଭାବେ କାମ କରିଛନ୍ତି। 'ସପନର ପଥେ ପଥେ' ସିନେମାରେ ଦର୍ଶକ ତାଙ୍କୁ ନାୟିକା ରୂପେ ପ୍ରଥମ ଥର ଦେଖିବାକୁ ସୁଯୋଗ ପାଇଲେ। ଏହାପରେ ସେ ଓଲିଉଡ୍ ଇଣ୍ଡଷ୍ଟ୍ରିକୁ ଭେଟି ଦେଇଛନ୍ତି ଅନେକ ହିଟ୍ ଫିଲ୍ମ। ଏହି ପ୍ରତିଭା ସମ୍ପନ୍ନା ଅଭିନେତ୍ରୀ ଜଣକ ହେଉଛନ୍ତି ସନ୍‌ମୀରା ନାଗେଶ୍। 'ଲୈଲା ଓ ଲୈଲା', 'ଲୋକାଲ୍ ଟୋକା ଲଭ୍ ଚୋଖା', 'ଲଭ୍ ଏକ୍ସପ୍ରେସ୍', 'ଗୁପ୍‌ଚୁପ୍' ଆଦି ଚଳଚ୍ଚିତ୍ର ସନ୍‌ମୀରାଙ୍କୁ ଏକ ସ୍ୱତନ୍ତ୍ର ପରିଚୟ ଦେଇଛି। ଏପରିକି 'ଲୈଲା ଓ ଲୈଲା' ଫିଲ୍ମ ପାଇଁ ସେ ୨୦୧୮ ମସିହାରେ ଶ୍ରେଷ୍ଠ ଅଭିନେତ୍ରୀ ଭାବେ ଓଡ଼ିଶା ରାଜ୍ୟ ଚଳଚ୍ଚିତ୍ର ପୁରସ୍କାର ମଧ୍ୟ ପାଇଛନ୍ତି। 'ସକାଳ'ର ପାଠକପାଠିକାଙ୍କ ପାଇଁ ପ୍ରସ୍ତୁତ ସନ୍‌ମୀରାଙ୍କ ସହିତ ଏକ ସ୍ୱତନ୍ତ୍ର ସାକ୍ଷାତକାର।

ଶିଶୁ କଳାକାରରୁ ନାୟିକା; ଅଭିନୟର ଏ ଯାତ୍ରା କେମିତି ଥିଲା?

● ଶିଶୁ କାର୍ଯ୍ୟକ୍ରମ 'ଟୁଆଁ ଟୁଇଁ'ରେ ଅଂଶଗ୍ରହଣ କରିବା ପରେ ମାତ୍ର ସାଢ଼େ ତିନି ବର୍ଷ ବୟସରେ 'ସୁନା ଚଢ଼େଇ ମୋ ରୁପା ଚଢ଼େଇ'ରେ ଶିଶୁ କଳାକାର ଭୂମିକାରେ ଅଭିନୟ କରିବାକୁ ସୁଯୋଗ ମିଳିଲା। ପରେ ପରେ 'ଆକାଶେ କି ରଙ୍ଗ ଲାଗିଲା', 'ପ୍ରେମ୍‌ରୋଗୀ', 'ଆଲୋ ମୋର କଣ୍ଢେଇ' ଓ 'ଶପଥ'ରେ ଶିଶୁ କଳାକାର ଭାବେ କାମ କରିଛି। ଏହାପରେ ପାଠପଢ଼ାକୁ ଗୁରୁତ୍ୱ ଦେଇଥିଲି। କିନ୍ତୁ ନବମ ଶ୍ରେଣୀରେ ପଢ଼ିବା ସମୟରେ ସୁଶାନ୍ତ ମଣି ସାର୍‌ଙ୍କ 'ସପନର ପଥେ ପଥେ' ଚଳଚ୍ଚିତ୍ରରେ ପ୍ରଥମ ଥର ନାୟିକା ଭାବେ କାମ କରିବାକୁ ସୁଯୋଗ ମିଳିଥିଲା। ଏଥିରେ ମୋ ବିପକ୍ଷରେ ଥିଲେ ଅମ୍ଳାନ। ଏହି ଫିଲ୍ମ ସେଟ୍‌ରୁ ହିଁ ବହୁତ କିଛି ଶିଖିବାର ସୁଯୋଗ ମିଳିଲା।

ଅଭିନେତ୍ରୀ ହେବାକୁ ସ୍ୱପ୍ନ ଦେଖିଥିଲେ କି?

● ନା, ପଢ଼ାକୁ ଗୁରୁତ୍ୱ ଦେଉଥିଲି। ଶିକ୍ଷା କ୍ଷେତ୍ରରେ ଆଗକୁ ଯାଇ କିଛି କରିବାର ମନୋବୃତ୍ତି ଥିଲା। ତେବେ ପରିବାରର ସହଯୋଗରେ ଶିଶୁ କଳାକାର ଭାବେ କାମ କରିବାର ସୁଯୋଗ ପାଇବା ପରେ ନିଜ ଭିତରେ ଅଭିନୟ ପ୍ରତି ଦୁର୍ବଳତା ଆସିଲା। ଅଭିନୟ ପ୍ରତି ଆକର୍ଷଣ ହିଁ ମୋତେ ଅଭିନେତ୍ରୀ ହେବାକୁ ସୁଯୋଗ ଦେଇଛି। ତେଣୁ ଏବେ ଉଭୟ ପାଠ ଆଉ ଅଭିନୟକୁ ନେଇ ଆଗକୁ ବଢୁଛି।

'ଗୁପ୍‌ଚୁପ୍' ଫିଲ୍ମ ପରେ ରୁପେଲି ପରଦାରେ ଆଉ ସନ୍‌ମୀରାଙ୍କୁ ଦେଖିବାକୁ ମିଳୁନି, ଏହାର କାରଣ କ'ଣ?

● ବର୍ତ୍ତମାନ ଉତ୍କଳ ବିଶ୍ୱବିଦ୍ୟାଳୟରେ ମୁଁ ସାଇକୋଲୋଜିରେ ସ୍ନାତକୋତ୍ତର କରୁଛି। ପଢ଼ାପଢ଼ିକୁ ଗୁରୁତ୍ୱ ଦେଉଥିବାରୁ 'ଗୁପ୍‌ଚୁପ୍' ରିଲିଜ୍ ପରେ କିଛି ଫିଲ୍ମରେ ନଜର ଆସିନାହିଁ। ଇତି ଧରେ ଅନେକ ଫିଲ୍ମର ଅଫର୍ ମିଳିଥିଲା, କାହାର ଭଲ ସ୍କ୍ରିପ୍ଟ ନଥିଲା ତ ଆଉ କେଉଁଠି ମେକର୍। ତେଣୁ ଭଲ କାହାଣୀର ସିନେମା କରିବାକୁ ଇଚ୍ଛା ଥିବାରୁ ନିକଟରେ ଭଲ ପ୍ରୋଜେକ୍ଟ ପାଇଁ ସାଇନ୍ କରି ସୁଟିଂ ଆରମ୍ଭ କରିଛି।

ସେହି ଫିଲ୍ମଟି କ'ଣ?

● ହଁ, ଏହାର ନାଁ "ଚାରିଧାମ"। ଫିଲ୍ମଟି ବାସ୍ତବ କାହାଣୀକୁ ନେଇ ତିଆରି ହେଉଛି। ଏହାର କାମ ଆରମ୍ଭ ମଧ୍ୟ ହୋଇଗଲାଣି। ଏଥିରେ ମୋ ବିପକ୍ଷରେ ନାୟକ ଭୂମିକାରେ ନଜର ଆସିବେ ଅନୁଭବ ମହାନ୍ତି।

ଏଥିରେ ଆପଣଙ୍କ ଚରିତ୍ର କ'ଣ ରହିଛି?

● ଯେହେତୁ ଫିଲ୍ମର ସୁଟିଂ ଆରମ୍ଭ ହୋଇଛି, ତେଣୁ ମୋର ଚରିତ୍ର କ'ଣ ରହିବ, ତାହା କହିବା ଠିକ୍ ନୁହେଁ, କିନ୍ତୁ ଏଥିରେ ମୋତେ ଯାହା ବି ଚରିତ୍ର ମିଳିଛି, ତାହା ଦର୍ଶକଙ୍କୁ ଖୁବ୍ ପସନ୍ଦ ଆସିବ। ଏଥିପାଇଁ ମୋତେ କଠିନ ପରିଶ୍ରମ କରିବାକୁ ପଡୁଛି।

ନାଚ, ଅଭିନୟ ନା ଗୀତ, କେଉଁଠି ନିଜକୁ ଗୁରୁତ୍ୱ ଦିଅନ୍ତି ?

● ଅଭିନୟକୁ ପ୍ରାଧାନ୍ୟ ଦିଏ। କାରଣ ନାଚିଲେ ବି ଅଭିନୟ ପାଇଁ ମୋତେ ମୋର ଦର୍ଶକ ଚିହ୍ନିଛନ୍ତି।

ଚଳଚ୍ଚିତ୍ରରେ ଅଭିନୟ କରିବାର ସବୁଠୁ ଭଲ ଅନୁଭୂତି?

● ଶିଶୁ କଳାକାର ଓ ନାୟିକା ଭାବେ କାମ କରିବା ବହୁତ ଭିନ୍ନ କଥା। ଅଭିନେତ୍ରୀ ଭାବେ ପ୍ରଥମେ କ୍ୟାମେରାକୁ ସାମ୍ନା କରିବା ଓ ସେହି ଚରିତ୍ରକୁ ଫୁଟାଇବା ମୋ ପାଇଁ ଚ୍ୟାଲେଞ୍ଜ ସଦୃଶ ଥିଲା। ପ୍ରତିଟି ଫିଲ୍ମରେ ଅଭିନୟ କରିବାରେ ଭିନ୍ନ ଭିନ୍ନ ଅନୁଭୂତି ରହିଥିଲା। ଫିଲ୍ମରେ ଅମ୍ଳାନ, ସ୍ୱରାଜ, ବାବୁସାନ୍‌ଙ୍କ ଠାରୁ ବହୁତ କିଛି ଶିଖିବାକୁ ସୁଯୋଗ ମିଳିଛି। ସବୁ ଚରିତ୍ରରେ ଶତ ପ୍ରତିଶତ ଜୀବନ୍ତ ଅଭିନୟ କରିବାକୁ ଚେଷ୍ଟା କରିଛି। ତେବେ ସବୁଠୁ ବଡ଼ କଥା ହେଉଛି, 'ଲୈଲା ଓ ଲୈଲା' ଚଳଚ୍ଚିତ୍ର ପାଇଁ ମୁଁ ଶ୍ରେଷ୍ଠ ଅଭିନେତ୍ରୀ ଭାବେ ରାଜ୍ୟ ଚଳଚ୍ଚିତ୍ର ପୁରସ୍କାର ଲାଭ କରିଛି। ଏହା ମୋ ପାଇଁ ସବୁଠୁ ଭଲ ଅନୁଭୂତି।

ସାମାଜିକ ଗଣମାଧ୍ୟମରେ ଏତେଟା ସକ୍ରିୟ ରୁହନ୍ତିନି, କାରଣ କ'ଣ?

● ଯଦିଓ ଏବେ ସାମାଜିକ ଗଣମାଧ୍ୟମର ପ୍ରମୁଖ ଭୂମିକା ରହୁଛି, ଆଉ ଜଣେ ତାରକା ଭାବେ ଇନ୍‌ଷ୍ଟାଗ୍ରାମ୍ ବା ସୋସିଆଲ୍ ମିଡିଆରେ ସକ୍ରିୟ ରହିବା ଦରକାର। ମୋତେ କିନ୍ତୁ ବ୍ୟକ୍ତିଗତ ଭାବେ ସାମାଜିକ ଗଣମାଧ୍ୟମରେ ସକ୍ରିୟ ରହିବାକୁ ଭଲ ଲାଗେନି। ସେଥିପାଇଁ ମୁଁ ମୋର ପଢ଼ା ଓ ପରିବାର ସହିତ ସମୟ ବିତାଇକୁ ଗୁରୁତ୍ୱ ଦିଏ।

ଫିଟ୍ ରହିବାକୁ କ'ଣ କରନ୍ତି?

● କିଛି ନିର୍ଦ୍ଦିଷ୍ଟ ଡାଏଟ୍‌କୁ ଅନୁସରଣ କରେନି। ସନ୍ତୁଳିତ ଆହାର ଗ୍ରହଣ କରିବା ସହ ନିୟମିତ ଶାରୀରିକ ବ୍ୟାୟାମ ହିଁ ମୋତେ ଫିଟ୍ ରଖିଛି।

ସନ୍‌ମୀରାଙ୍କ ଡ୍ରିମ୍ ରୋଲ କ'ଣ?

● ନିର୍ଦ୍ଦିଷ୍ଟ କାହାଣୀକୁ ନେଇ ସମାନ ଢଙ୍ଗରେ ଅଭିନୟ କରିବାକୁ ଭଲ ଲାଗେନି। ତେଣୁ ଭିନ୍ନ ଭିନ୍ନ ଚରିତ୍ରରେ କାମ କରିବା ମୋର ଲକ୍ଷ୍ୟ।

ଓଲିଉଡ୍‌ରେ ଦେଖାଯାଉଥିବା ବାଦବିବାଦକୁ କେମିତି ଦେଖନ୍ତି?

● ବାସ୍ତବ କାହାଣୀ, ଭଲ ସ୍କ୍ରିପ୍ଟକୁ ନେଇ ଫିଲ୍ମ ତିଆର ହେଲେ ଦର୍ଶକ ଏହାକୁ ଗ୍ରହଣ କରିବେ। ତେଣୁ ଫିଲ୍ମ ଦୁନିଆର ସମସ୍ତ କାର୍ଯ୍ୟକର୍ତ୍ତା କୌଣସି ଘଟଣାକୁ ନେଇ ବାଦବିବାଦ ନକରି ନିଜ ନିଜ ଭିତରେ ସହଯୋଗ ମନୋବୃତ୍ତିରେ କାମ କରିଲେ ଓଲିଉଡ୍ ଫିଲ୍ମ ବି ହିଟ୍ ହେବ।

ଅଭିନୟକୁ ପେସା କରି ଚଳିବା ସମ୍ଭବ କି?

● ନାଁ, ମୋ ହିସାବରେ ମୁଁ କେବଳ ଅଭିନେତ୍ରୀ ଭାବେ ରହିବାକୁ ପସନ୍ଦ କରିବିନି। ମୁଁ ମୋର ଶିକ୍ଷାକୁ ଗୁରୁତ୍ୱ ଦେବା ସହ କିଛି କାର୍ଯ୍ୟରେ ନିଜକୁ ନିୟୋଜିତ ରଖିବି। ଏହାସହ ଅଭିନୟ ବି କରିବି।

ଓଡ଼ିଶାର କେଉଁ ସ୍ଥାନ ବହୁତ ଭଲ ଲାଗେ?

● ବାରିପଦା ମୋର ପ୍ରିୟ ସହର। ଏହା ମୋର ଜନ୍ମସ୍ଥାନ। ଏହାବାଦ୍ ଓଡ଼ିଶାର ପ୍ରତ୍ୟେକ ସ୍ଥାନ ମୋତେ ବୁଲିବାକୁ ଭଲଲାଗେ।

ଅଭିନୟ ଜଗତକୁ ନୂଆ କରି ଆସୁଥିବା ପିଲାଙ୍କୁ କ'ଣ ବାର୍ତ୍ତା ଦେବେ ?

● କିଛି ଜଣ ନାଁ, ଟଙ୍କା ପାଇଁ ଏ ଲାଇନ୍‌କୁ ଆସନ୍ତି, ଏହା କ୍ୟାରିୟର୍ ଉପରେ ପ୍ରଭାବ ପକାଏ। ତେଣୁ ଭଲ କଣ୍ଠେଷ୍ଟରେ ନିଜର ବାସ୍ତବ ପ୍ରତିଭାକୁ ଦର୍ଶକଙ୍କ ସାମ୍ନାରେ ଉପସ୍ଥାପନା କରିବା ସମସ୍ତଙ୍କର ଲକ୍ଷ୍ୟ ହେବା ଉଚିତ। ■

ମୁଦ୍ରା ବିନିମୟ ମୂଲ୍ୟ

ମୁଦ୍ରା ବିନିମୟ ମୂଲ୍ୟ (ଟଙ୍କାରେ)
- ଡଲାର ୮୩.୭୫
- ପାଉଣ୍ଡ ୧୦୫.୭୮
- ୟୁରୋ ୯୦.୨୬
- ୟେନ୍ ୦.୫୬

ସୁନାରୁପା ଦର

୧୦ ଗ୍ରାମ ପିଛା (ଟଙ୍କାରେ)
- ସୁନା : ୬୯,୮୫୦ (ଭୁବନେଶ୍ୱର)
- ରୁପା : ୮୦,୦୦୦ (କେଜି)

ଷ୍ଟକ୍ ମାର୍କେଟ୍

ବଜାର କାରବାର (ପଏଣ୍ଟରେ)
- ସେନ୍‌ସେକ୍ସ ୬୯,୬୫୩.୦୦
- ନିଫ୍ଟି ୨୦,୯୩୭.୦୦

ପେଟ୍ରୋଲ-ଡିଜେଲ୍

ଲିଟର ପିଛା (ଟଙ୍କାରେ)
- ପେଟ୍ରୋଲ୍- ୧୦୩.୩୭ (ଭୁବନେଶ୍ୱର)
- ଡିଜେଲ୍ - ୯୪.୮୬

ଅନ୍‌ଲାଇନ୍ ଠକେଇରେ କେନ୍ଦ୍ରର କଡ଼ା କାର୍ଯ୍ୟାନୁଷ୍ଠାନ

ବେଆଇନ ପୁଞ୍ଜି ବିନିଯୋଗରେ ଲାଗିବ ରୋକ୍

ନୂଆଦିଲ୍ଲୀ,୬।୧୨(ଏଜେନ୍ସି):

ସମ୍ପ୍ରତି ଦେଶରେ ବଢ଼ିବାରେ ଲାଗିଛି ସାଇବର ଅପରାଧ ବା ଅନ୍‌ଲାଇନ୍ ଠକେଇ। ଅଜ୍ଞତାରୁ ସାଇବର ଅପରାଧିଙ୍କ ଜାଲରେ ପଡି ସାଧାରଣ ଲୋକେ ସର୍ବସ୍ୱ ହରାଇ ହେଉଛନ୍ତି ତଳିତଳାନ୍ତ। ଏହାକୁ ନଜରରେ ରଖି କେନ୍ଦ୍ର ସରକାର ବେଆଇନ ପୁଞ୍ଜି ବିନିଯୋଗ ଏବଂ ପାର୍ଟ ଟାଇମ୍ ଚାକିରି ଠକେଇ ସହ ଜଡିତ ୱେବ୍‌ସାଇଟଗୁଡିକ ବିରୋଧରେ କଡ଼ା କାର୍ଯ୍ୟାନୁଷ୍ଠାନ ଗ୍ରହଣ କରିଛନ୍ତି। ଏହି ଅନୁଯାୟୀ, ୧୦୦ ୱେବ୍‌ସାଇଟ୍‌କୁ ସରକାର ବ୍ଲକ୍ କରିଛନ୍ତି। କେନ୍ଦ୍ର ଗୃହ ମନ୍ତ୍ରଣାଳୟ ଅଧୀନସ୍ଥ ଭାରତୀୟ ସାଇବର କ୍ରାଇମ ସମନ୍ୱୟ କେନ୍ଦ୍ରର ନ୍ୟାସନାଲ ସାଇବର କ୍ରାଇମ ଥ୍ରେଟ୍ ଆନାଲିଟିକ୍ସ ୟୁନିଟ୍ (ଏନ୍‌ସିଟିଏୟୁ) ସହାୟତାରେ ୧୦୦ଟି ୱେବସାଇଟ୍ ଚିହ୍ନଟ କରି ସେଗୁଡିକୁ ବ୍ଲକ୍ କରିଛି।

ସାଇବର ଅପରାଧର ମୁକାବିଲା ପାଇଁ ସରକାର ନୂତନ ପଦ୍ଧତି ଅବଲମ୍ବନ କରୁଛନ୍ତି। ବାସ୍ତବରେ ଏହି ସାଇଟଗୁଡିକ ଉପଭୋକ୍ତାମାନଙ୍କୁ ବିଭ୍ରାନ୍ତ କରିବା ସହ ଆର୍ଥିକ ଠକେଇ ମଧ୍ୟ କରୁଥିଲେ। ସରକାରୀ ବିବୃତି ଅନୁଯାୟୀ, ଏହି ୱେବସାଇଟ୍‌ଗୁଡିକ ବିଦେଶରୁ ପରିଚାଳିତ ହେଉଥିଲା ଏବଂ ଭାରତରେ ଏହାର ଏକ ବଡ଼ ନେଟୱାର୍କ ଥିଲା। ଗତ ସପ୍ତାହରେ ଗୃହ ମନ୍ତ୍ରଣାଳୟର ଏକ ୟୁନିଟ୍ ଜାତୀୟ ସାଇବର କ୍ରାଇମ ଥ୍ରେଟ୍ ଆନାଲିଟିକ୍ସ ୟୁନିଟ୍ ସହାୟତାରେ ଏହା ଚିହ୍ନଟ କରିଥିଲା। ଏହି ଅବଧି ମଧ୍ୟରେ, ୧୦୦ ୱେବସାଇଟ୍ ଚିହ୍ନଟ କରାଯାଇଥିଲା ଯେଉଁଗୁଡିକ ନିବେଶ ଏବଂ ଟାସ୍କ-ଆଧାରିତ ପାର୍ଟ ଟାଇମ୍ ଚାକିରି ଠକେଇ ସହ ଜଡିତ ଥିଲା। କେନ୍ଦ୍ର ଇଲେକ୍ଟ୍ରୋନିକ୍ସ ଏବଂ ସୂଚନା ପ୍ରଯୁକ୍ତିବିଦ୍ୟା ମନ୍ତ୍ରଣାଳୟ ସୂଚନା ପ୍ରଯୁକ୍ତି ଅଧିନିୟମ ୨୦୦୦ ଅନୁଯାୟୀ ଏହି ସମସ୍ତ ୱେବ୍‌ସାଇଟକୁ ଅବରୋଧ କରିଥିଲା। ଏହି ୱେବସାଇଟ୍‌ଗୁଡିକ ସଂଗଠିତ ବେଆଇନ ପୁଞ୍ଜି ବିନିଯୋଗ ଏବଂ ଆର୍ଥିକ ଅପରାଧ ସହ ଜଡିତ ଥିବା ଜଣାପଡିଛି। ଅନୁସନ୍ଧାନ ବେଳେ ଆହୁରିମଧ୍ୟ ଜଣାପଡିଛି ଯେ ଏହି ୱେବସାଇଟ୍‌ଗୁଡିକୁ ବିଦେଶରୁ ପରିଚାଳନା କରାଯାଉଛି। ଅପରାଧ କରିବା ପାଇଁ ଡିଜିଟାଲ ବିଜ୍ଞାପନ, ଚାଟ୍ ମେସେଞ୍ଜର ଏବଂ ଭଡା ଆକାଉଣ୍ଟକୁ ବ୍ୟବହାର କରାଯାଉଛି। ବିନା ଅନୁମତିରେ କାର୍ଡ ନେଟ୍‌ୱାର୍କ, କ୍ରିପ୍ଟୋକରେନ୍ସି ଏବଂ ବିଦେଶର ଏଟିଏମ୍‌ରୁ ଟଙ୍କା ମଧ୍ୟ ପ୍ରତ୍ୟାହାର କରାଯାଇଥାଏ। ପୂର୍ବରୁ ମନ୍ତ୍ରଣାଳୟ ବିଦେଶରୁ ପରିଚାଳିତ ୨୩୨ଟି ଆପ୍‌କୁ ବ୍ଲକ୍ କରିଥିଲା। ଏଥିରେ ଚାଇନିଜ୍ ଆପ୍ ମଧ୍ୟ ଅନ୍ତର୍ଭୂକ୍ତ ହୋଇଥିଲା ଯେଉଁଗୁଡିକ ବେଟିଂ, ଜୁଆ ଏବଂ ବେଆଇନ ଋଣ ସେବା ଯୋଗାଇଥାଏ।

- ୧୦୦ ୱେବ୍‌ସାଇଟ୍ ବ୍ଲକ୍
- ପାର୍ଟ ଟାଇମ୍ ଚାକିରିରେ ହେଉଥିଲା ଠକେଇ
- ସାଇବର ୟୁନିଟ୍ ଦ୍ୱାରା ୱେବ୍‌ସାଇଟ୍ ଚିହ୍ନଟ
- ଠକେଇ ବିଦେଶରୁ ପରିଚାଳିତ
- ଅପରାଧ ପାଇଁ ଡିଜିଟାଲ ବିଜ୍ଞାପନ, ଚାଟ୍ ମେସେଞ୍ଜର, ଭଡ଼ା ଆକାଉଣ୍ଟର ବ୍ୟବହାର

ବିଶ୍ୱର ୧୦୦ ଶ୍ରେଷ୍ଠ ଶକ୍ତିଶାଳୀ ମହିଳା ତାଲିକାରେ ୪ ଭାରତୀୟ

ନିର୍ମଳାଙ୍କ ସହ ରୋଶନୀ ନାଦର, ସୋମା ମଣ୍ଡଳ ଓ କିରଣ ମଜୁମଦାର-ସ'

ନୂଆଦିଲ୍ଲୀ,୬।୧୨(ଏଜେନ୍ସି): ବିଜ୍‌ନେସ୍ ମାଗାଜିନ ଫୋର୍ବସ୍ ବିଶ୍ୱର ୧୦୦ ଶ୍ରେଷ୍ଠ ଶକ୍ତିଶାଳୀ ମହିଳା ତାଲିକାରେ କେନ୍ଦ୍ର ଅର୍ଥ ମନ୍ତ୍ରୀ ନିର୍ମଳା ସୀତାରମଣ ସ୍ଥାନ ପାଇଛନ୍ତି। ୨୦୨୩ ବର୍ଷ ପାଇଁ ବିଶ୍ୱର ଏହି ୧୦୦ ଶ୍ରେଷ୍ଠ ଶକ୍ତିଶାଳୀ ମହିଳାଙ୍କ ତାଲିକାରେ ମୋଟ ୪ ଜଣ ଭାରତୀୟ ରହିଛନ୍ତି। ଏଥିରେ ନିର୍ମଳାଙ୍କ ବ୍ୟତୀତ ରୋଶନୀ ନାଦର ମାଲହୋତ୍ରା, ସୋମା ମଣ୍ଡଳ ଓ କିରଣ ମଜୁମଦାର-ସ ରହିଛନ୍ତି। ଏହି ତାଲିକାର ୩୨ ତମ ସ୍ଥାନରେ ନିର୍ମଳା ସୀତାରମଣ ରହିଛନ୍ତି। ୨୦୧୯ରୁ ସେ କେନ୍ଦ୍ର ଅର୍ଥ ଓ କମ୍ପାନୀ ବ୍ୟାପାର ମନ୍ତ୍ରୀ ଭାବେ କାର୍ଯ୍ୟ କରୁଛନ୍ତି। ୨୦୨୨ର ଫୋର୍ବସ ବିଶ୍ୱ ୧୦୦ ଶ୍ରେଷ୍ଠ ଶକ୍ତିଶାଳୀ ମହିଳା ତାଲିକାରେ ସେ ୩୬ତମ ସ୍ଥାନରେ ରହିଥିଲେ। ଏଚ୍‌ସିଏଲ୍‌ଟେକ୍ନୋଲୋଜିର ରୋଶନୀ (୪୨) , ଷ୍ଟିଲ ଅଥରିଟି ଅଫ୍ ଇଣ୍ଡିଆ(ସେଲ)ର ଅଧ୍ୟକ୍ଷା ସୋମା ମଣ୍ଡଳ (୬୦) ଏବଂ କିରଣ ମଜୁମଦାର (୭୦) ତାଲିକାର ୬୦ ନମ୍ବର ସ୍ଥାନରେ ରହିଛନ୍ତି।

୯୧ କୋଲ୍ ବ୍ଲକର ନିଲାମ

୭ମ ପର୍ଯ୍ୟାୟ ନିଲାମ ଶେଷ

ନୂଆଦିଲ୍ଲୀ,୬।୧୨(ଏଜେନ୍ସି): କୋଇଲା ବ୍ଲକ ନିଲାମର ୭ମ ପର୍ଯ୍ୟାୟ ସଫଳତାର ସହ ଶେଷ ହୋଇଛି। ଏଥିରେ ସାରା ଦେଶରୁ ୯୧ଟି ବ୍ଲକ୍‌ର ନିଲାମ କରାଯାଇଛି। ଫରୱାର୍ଡ ଇ-ନିଲାମ ମାଧ୍ୟମରେ ଏହି ପ୍ରକ୍ରିୟା ଅଗଷ୍ଟ ପହିଲାରେ ଆରମ୍ଭ ହୋଇଥିଲା, ଯାହା ଶିଳ୍ପ ଏବଂ ନିବେଶକଙ୍କଠାରୁ ଭଲ ରେସପନ୍ସ ଲାଭ କରିଥିଲା। ନିଲାମ ହୋଇଥିବା କୋଇଲା ଖଣି ମଧ୍ୟରୁ ଦୁଇଟି ସମ୍ପୂର୍ଣ୍ଣ ରୂପେ ଅନୁସନ୍ଧାନ କରାଯାଇଥିବାବେଳେ ଅବଶିଷ୍ଟ ଚାରିଟି ଆଂଶିକ ଅନୁସନ୍ଧାନ କରାଯାଇଥିଲା। ଏହି ନିଲାମରୁ ୩୪,୧୮ ୫ କୋଟି ଟଙ୍କାର ରାଜସ୍ୱ ମିଳିବା ଆଶା କରାଯାଉଛି। ଏଥିରୁ ୩ ଲକ୍ଷରୁ ଅଧିକ ନିଯୁକ୍ତି ସୁଯୋଗ ସୃଷ୍ଟି ସମ୍ଭାବନା ରହିଛି।

ଜେଏସ୍‌ଡବ୍ଲ୍ୟୁ ଷ୍ଟିଲ୍ ପକ୍ଷରୁ ଖଣିରେ ଏମ୍‌ଇଏମ୍‌ସି ସପ୍ତାହ ପାଳନ

ଭୁବନେଶ୍ୱର,୬।୧୨(ସମିସ): ଆଇବିଏମ୍, ଭୁବନେଶ୍ୱର ଅଧୀନସ୍ଥ ଜେଏସଡବ୍ଲ୍ୟୁ ଷ୍ଟିଲ ଲିମିଟେଡର ଚାରିଟି ଖଣିରେ ୨୫ ତମ ଖଣି ପରିବେଶ ଏବଂ ଖଣିଜ ସଂରକ୍ଷଣ (ଏମଇଏମସି) ସପ୍ତାହ ପାଳନ କରାଯାଇଥିଲା। ଜଜାଙ୍ଗ ଲୁହାପଥର ଖଣି, ନୂଆଗାଓଁ ଲୁହାପଥର ଖଣି, ଗାନୁଆ ଲୁହାପଥର ଖଣି ଏବଂ ନାରାୟଣପୋଶୀ ଲୁହାପଥର ଖଣିରେ ଏମଇଏମସି ସପ୍ତାହ ଯାଞ୍ଚ କରାଯାଇଥିଲା। ସଂଯୋଜକ କେ.ସି ଜ୍ୟୋତିଶି, ଜିଏମ (ଜିଓଲୋଜି), ଉତ୍କଳ ଆଲୁମିନା ଇଣ୍ଟରନ୍ୟାସନାଲ ଲିମିଟେଡ (ଜଜାଙ୍ଗ ଏବଂ ନୁଆଗାଓଁ ଲୁହାପଥର ଖଣି ପାଇଁ), ଜ୍ଞାନପ୍ରକାଶ ମୋହାପାତ୍ର, ଡିଜିଏମ, ଓଏମସି ଲିମିଟେଡ (ଗାନୁଆ ଲୁହାପଥର ଖଣି ପାଇଁ), ନିହାର ରଂଜନ ମିତ୍ର, ସୁକିନ୍ଦା ଟାଟା ଷ୍ଟିଲ ଲିମିଟେଡର କ୍ରୋମାଇଟ୍ ମାଇନ୍ସ ମ୍ୟାନେଜର (ନାରାୟଣପୋଶୀ ଲୁହାପଥର ଖଣି ପାଇଁ) ସମସ୍ତ ଜେଏସଡବ୍ଲ୍ୟୁ ଖଣିର ମୂଲ୍ୟାଙ୍କନ କରିଥିଲେ। ଖଣି ପରିବେଶ ଏବଂ ଖଣିଜ ସଂରକ୍ଷଣ ବିଷୟରେ ସଚେତନତା ସୃଷ୍ଟି କରିବା ପାଇଁ କର୍ମଚାରୀ ଏବଂ ହିତାଧିକାରୀଙ୍କ ପାଇଁ ପାଳନ, ଖଣି ଯାଂଚ ଏବଂ ପ୍ରତିଯୋଗିତା ଆୟୋଜନ କରାଯାଇଥିଲା। ଏହି କାର୍ଯ୍ୟକଳାପରେ ବିଭିନ୍ନ ପରିବେଶ ସଚେତନତା କାର୍ଯ୍ୟକ୍ରମ ଯେପରିକି ସ୍ଲୋଗାନ୍, ପୋଷ୍ଟର, ବିତର୍କ ଏବଂ ପ୍ରବନ୍ଧ ପ୍ରତିଯୋଗିତା ଅନ୍ତର୍ଭୁକ୍ତ । ଏହି ପଦକ୍ଷେପଗୁଡିକ ସଚେତନତା ସୃଷ୍ଟି କରିବା ଏବଂ ଖଣି ପରିବେଶ ଏବଂ ଖଣିଜ ସଂରକ୍ଷଣର ଗୁରୁତ୍ୱକୁ ପ୍ରୋତ୍ସାହିତ କରିବା ପାଇଁ ଉଦ୍ଦିଷ୍ଟ ଥିଲା। ପର୍ଯ୍ୟବେକ୍ଷଣ ସମୟରେ ଜେଏସଡବ୍ଲ୍ୟୁ ଷ୍ଟିଲର ବରିଷ୍ଠ ଅଧିକାରୀଙ୍କୁ ସମ୍ମାନିତ କରାଯାଇଥିଲା ଏବଂ ଖଣିରେ ସର୍ବୋତମ କର୍ମଚାରୀଙ୍କୁ ମଧ୍ୟ ପୁରସ୍କୃତ କରାଯାଇଥିଲା। ପର୍ଯ୍ୟବେକ୍ଷଣ ଶେଷରେ ଏକ ସାଂସ୍କୃତିକ କାର୍ଯ୍ୟକ୍ରମ ମଧ୍ୟ ଆୟୋଜିତ ହୋଇଥିଲା।

ସଂସଦରେ କେନ୍ଦ୍ର ନୂତନ ଓ ଅକ୍ଷୟ ଶକ୍ତି ମନ୍ତ୍ରୀଙ୍କ ସୂଚନା

ଓଡ଼ିଶାରୁ ୨୭.୭୮ ଜିଡବ୍ଲ୍ୟୁପି ସୌର ଶକ୍ତି ଉତ୍ପାଦନ ହୋଇପାରିବ

ନୂଆଦିଲ୍ଲୀ,୬।୧୨(ଏଜେନ୍ସି): ଓଡ଼ିଶାରୁ ୨୭.୭୮ ଜିଡବ୍ଲ୍ୟୁପି (ଗିଗାୱାଟ୍ ପିକ୍) ସୌର ଶକ୍ତି ଉତ୍ପାଦନ କରାଯାଇପାରିବ ବୋଲି କେନ୍ଦ୍ର ନୂତନ ଓ ଅକ୍ଷୟ ଶକ୍ତି ଓ ଶକ୍ତି ମନ୍ତ୍ରୀ ଶ୍ରୀ ଆର.କେ ସିଂ ରାଜ୍ୟ ସଭାରେ ସୂଚନା ଦେଇଛନ୍ତି। ରାଜ୍ୟରେ ସୌର ଶକ୍ତି ଉତ୍ପାଦନ ସମ୍ଭାବନାକୁ ନେଇ ପଚରାଯାଇଥିବା ପ୍ରଶ୍ନର ଉତ୍ତରରେ କେନ୍ଦ୍ର ମନ୍ତ୍ରୀ କହିଛନ୍ତି, ଅନ୍ତର୍ଜାତୀୟ ପରିବେଶ, ଦୀର୍ଘସ୍ଥାୟୀତ୍ୱ ଓ ପ୍ରଯୁକ୍ତି ଫୋରମ୍ (ଆଇଫରେଷ୍ଟ) ଓଡ଼ିଶାରେ ସୌର ଶକ୍ତି ଉତ୍ପାଦନ ସମ୍ଭାବନା ୧୬୯ ଜିଡବ୍ଲ୍ୟୁପିଥିବା ଆକଳନ କରିଛି ବୋଲି ଓଡ଼ିଶା ସରକାର ରିପୋର୍ଟ ଦେଇଛନ୍ତି ।

ଜାତୀୟ ସୌର ଶକ୍ତି ପ୍ରତିଷ୍ଠାନ (ଏନଆଇଏସଇ) ଦ୍ୱାରା ବିଭିନ୍ନ ଆଧାରକୁ ନେଇ ରାଜ୍ୟମାନଙ୍କର ସୌର ଶକ୍ତି ଉତ୍ପାଦନ ସମ୍ଭାବନାକୁ ଆକଳନ କରାଯାଇଥାଏ।

ଏହି ଆଧାରଗୁଡ଼ିକ ହେଉଛି, କୌଣସି ରାଜ୍ୟର ୩% ଅନୁର୍ବର ଜମିକୁ ସୌର ଶକ୍ତି ଉତ୍ପାଦନ ପାଇଁ ବ୍ୟବହାର କରାଯାଇପାରିବ। ଅନୁର୍ବର ଜମି ମାନଚିତ୍ର ୨୦୧୦ ଅନୁଯାୟୀ, ଏଥିପାଇଁ ଉଦ୍ଦିଷ୍ଟ ଜମି ଚିହ୍ନଟ କରାଯିବ। ଏସ୍‌ପିଭି ମଡ୍ୟୁଲ ଦକ୍ଷତାକୁ ୧୫% ସମ୍ଭାବନା ହିସାବରେ ବିବେଚନା କରାଯାଏ ଏବଂ ପ୍ରତ୍ୟେକ ୧ ବର୍ଗକିମି ଅନୁର୍ବର ଜମିରେ ୫୦ ମେଗାୱାଟ୍ ପିକ୍ କ୍ଷମତାବିଶିଷ୍ଟଏସପିଭି ପ୍ଲାଣ୍ଟ ସ୍ଥାପନ କରାଯାଇପାରିବ। ଅନୁରୂପ ଭାବେ ୨୦୧୧ ଜନଗଣନାକୁ ଆଧାର କରି ଘର ଛାତ ଉପରେ ସୌରଶକ୍ତି ଉତ୍ପାଦନ ପ୍ଲାଣ୍ଟ ପ୍ରତିଷ୍ଠା ମାଧ୍ୟମରେ ସୌର ଶକ୍ତି ଉତ୍ପାଦନ ସମ୍ଭାବନାକୁ ଆକଳନ କରାଯାଇଥିବା ସେ କହିଛନ୍ତି। କେନ୍ଦ୍ର ମନ୍ତ୍ରୀ ଆର.କେ ସିଂ ଏହି ଅବସରରେ କହିଛନ୍ତି, କେନ୍ଦ୍ର ସରକାର ଓଡ଼ିଶା ସମେତ ସବୁ ରାଜ୍ୟକୁ ସୌର ଇନ୍ଧନ ଏବଂ ଅକ୍ଷୟ ଶକ୍ତି ଭିତ୍ତିଭୂମି ଉନ୍ନତିକରଣ ପାଇଁ ବିଭିନ୍ନ ପ୍ରକାର ସହଯୋଗ ଯୋଗାଇ ଦେଉଛନ୍ତି। ସୌର ଶକ୍ତି କ୍ଷେତ୍ରରେ ସ୍ୱୟଂକ୍ରିୟ ମାର୍ଗରେ ଶତପ୍ରତିଶତ ବିଦେଶୀ ପୁଞ୍ଜିନିବେଶକୁ ଅନୁମତି ମିଳିଛି। ୩୦ ଜୁନ୍ ୨୦୨୫ ସୁଦ୍ଧା କାର୍ଯ୍ୟକ୍ଷମ ହେବାକୁ ଥିବା ପ୍ରକଳ୍ପରୁ ସୌର ଏବଂ ପବନ ବିଦ୍ୟୁତ ଶକ୍ତିର ଆନ୍ତଃରାଜ୍ୟ ବିକ୍ରୟ ଉପରେ କୌଣସି ଆନ୍ତଃରାଜ୍ୟ ସଞ୍ଚାରଣ ପ୍ରଣାଳୀ ଶୁଳ୍କ ଲାଗୁ ହେବ ନାହିଁ। ବଡ଼ ଅକ୍ଷୟ ଶକ୍ତି ପ୍ରକଳ୍ପ ପ୍ରତିଷ୍ଠା ଲାଗି ଅକ୍ଷୟ ଶକ୍ତି ଉତ୍ପାଦନକାରୀମାନଙ୍କୁ ଜମି ଓ ସଞ୍ଚାରଣ ସୁବିଧା ଯୋଗାଇ ଦେବା

ବର୍ଲିଂଟନ୍ ଇଂଲିଶ 'ଟ୍ୱେଣ୍ଟିଫାଷ୍ଟ ସେଞ୍ଚୁରୀ ଏଡୁକେଟର୍ସ ଏନ୍‌ଗେଜ୍‌ମେଣ୍ଟ ପ୍ରୋଗ୍ରାମ'

ଭୁବନେଶ୍ୱର,୬।୧୨(ସମିସ): ରାଉରକେଲାରେ ଶିକ୍ଷା ପ୍ରଦାନକାରୀ (ଶିକ୍ଷକ) ଏବଂ ସ୍କୁଲ ପ୍ରିନସିପାଲମାନଙ୍କ ନିମନ୍ତେ ଏକ ଅନନ୍ୟ ସୁଯୋଗ ଯୋଗାଇ ଦେଇ ବର୍ଲିଂଟନ ଇଂଲିଶ ସେମାନଙ୍କୁ ନେତୃତ୍ୱ ନେବାର କୁଶଳତାରେ ସଶକ୍ତ କରିବା ଏବଂ ସେମାନଙ୍କ ଇଂରାଜୀ ଭାଷା ଶିକ୍ଷାଦାନ-ଶିକ୍ଷା ଆହରଣ ସ୍ତରକୁ ଉନ୍ନୀତ କରିବା ନିମନ୍ତେ 'ଟ୍ୱେଣ୍ଟିଫାଷ୍ଟ;ଫାଷ୍ଟ ସେଞ୍ଚୁରୀ ଏଡୁକେଟର୍‌ସ୍ ଏନ୍‌ଗେଜମେଣ୍ଟ; ପ୍ରୋଗ୍ରାମ' ଆୟୋଜନ କରିଥିଲା। ଏହି ୧୫-ସହର କାର୍ଯ୍ୟକ୍ରମ ଶିକ୍ଷା ପ୍ରଦାନକାରୀଙ୍କର କୁଶଳତା ଓ ଜ୍ଞାନରେ ପରିବର୍ଦ୍ଧନ ଘଟାଇବା ନିମନ୍ତେ ଡିଜାଇନ କରାଯାଇଛି ଏବଂ ଏହା ବର୍ଷକରେ ଦେଶବ୍ୟାପୀ ୫୦,୦୦୦ରୁ ଶିକ୍ଷା ପ୍ରଦାନକାରୀଙ୍କୁ ତାଲିମ ପ୍ରଦାନ କରିବା ଲକ୍ଷ୍ୟ ରଖିଛି। କାର୍ଯ୍ୟକ୍ରମର ଏହି ଏକ ଦିବସୀୟ ଚରଣ ଦି ସେଣ୍ଟ୍ରାଲ ପାର୍କ, ରାଉରକେଲାଠାରେ ଆୟୋଜିତ ହୋଇଥିଲା। ମାଷ୍ଟର ଟ୍ରେନର, ବର୍ଲିଂଟନ ଏବଂ ପ୍ରତିଷ୍ଠାତା ଉମ୍ମିଦ୍ ସଲୋନି ପ୍ରିୟା ଶିକ୍ଷା ପ୍ରଦାନକାରୀଙ୍କୁ ଏକ ପ୍ରଗତିଶୀଳ ଶିକ୍ଷା ଆହରଣ ପରିବେଶକୁ ପ୍ରୋତ୍ସାହିତ କରିବାର କୌଶଳ କହିଥିଲେ। ଏଥିରେ ବର୍ଲିଂଟନ୍ ଇଂଲିଶର ଏମ୍‌ଡି ଅମିତ୍ ବାଭେଜା ଉପସ୍ଥିତ ଥିଲେ।

ଏନ୍‌ଏସ୍‌ଇ ଇମର୍ଜ କମ୍ପାନୀର ବଜାର ପୁଞ୍ଜି ୧ ଲକ୍ଷ କୋଟି ଟପିଲା

ଭୁବନେଶ୍ୱର,୬।୧୨(ସମିସ): ଦେଶର ଅଗ୍ରଣୀ ଷ୍ଟକ ଏକ୍ସଚେଞ୍ଜ ନ୍ୟାସନାଲ ଷ୍ଟକ ଏକ୍ସଚେଞ୍ଜ (ଏନ୍‌ଏସ୍‌ଇ) ପ୍ରଥମ ଥର ପାଇଁ ଏନ୍‌ଏସ୍‌ଇ ଇମର୍ଜ ପ୍ଲାଟଫର୍ମରେ ଏକ ଲକ୍ଷ କୋଟି ବଜାର ପୁଞ୍ଜି ହାସଲ କରିଛି । ୨୦୧୨ରେ ଏହାର ପ୍ରତିଷ୍ଠା ପରଠାରୁ, ଏନ୍‌ଏସ୍‌ଇ ଏସଏମଇ ପ୍ଲାଟଫର୍ମ ଆମ ଦେଶର କ୍ଷୁଦ୍ର ଏବଂ ମଧ୍ୟମ ଉଦ୍ୟୋଗଗୁଡ଼ିକର ବିକାଶ ପାଇଁ ଏକ ଉପଯୋଗୀ ଏବଂ ସ୍ଥାୟୀ ସୁଯୋଗ ପ୍ରଦାନ କରୁଛି । ବର୍ତମାନ ସୁଦ୍ଧା ୩୯୭ଟି କଂପାନି ୭,୮୦୦ କୋଟିରୁ ଅଧିକ ପାଣ୍ଠି ସଂଗ୍ରହ କରି ଏନଏସଇ ଇମର୍ଜରେ ତାଲିକାଭୁକ୍ତ ହୋଇଛନ୍ତି। ୨୦୧୭ ମସିହାରେ ଆରମ୍ଭ ହୋଇଥିବା ନିଫ୍ଟି ଏସଏମଇ ଇମର୍ଜ ଇଣ୍ଡେକ୍ସ, ଯେଉଁଥିରେ ବର୍ତମାନ ୧୯ଟି କ୍ଷେତ୍ରର ୧୬୬ଟି କମ୍ପାନି ସାମିଲ ରହିଛନ୍ତି। ନଭେମ୍ବର ୨୦୨୩ ସୁଦ୍ଧା ବାର୍ଷିକ ୩୯.୭୮% ହାରରେ ସେମାନେ ଆଗକୁ ବଢ଼ିଛନ୍ତି ଯାହା ଏକ ଉଲ୍ଲେଖନୀୟ ରେକର୍ଡ ଏବଂ ଆମ ଦେଶର ସାମଗ୍ରିକ ଅର୍ଥନୈତିକ ଅଭିବୃଦ୍ଧିରେ ଏସ୍‌ଏମ୍‌ଇ କ୍ଷେତ୍ରର ବର୍ଦ୍ଧିତ ଅବଦାନକୁ ସୂଚିତ କରୁଛି। ଚଳିତ ବର୍ଷ ପ୍ରାରମ୍ଭରେ ଏନଏସଇ ଏହାର ମେନ୍ ବୋର୍ଡ ପ୍ଲାଟଫର୍ମରେ ଏସଏମଇ ତାଲିକାଭୁକ୍ତ କମ୍ପାନିଗୁଡିକର ସ୍ଥାନାନ୍ତର ଉପରେ ଏହାର ଏନଏସଇ ଇମର୍ଜ ମାନଦଣ୍ଡକୁ ସୁଦୃଢ଼ କରିଥିଲା। ତାହା ନିୟାମକ ଅନୁପାଳନକୁ ବ୍ୟାପକ କରିବା ସହିତ ଉଚ୍ଚ ଗୁଣବତା କମ୍ପାନୀଗୁଡିକୁ ପ୍ରୋତ୍ସାହିତ କରିଥିଲା । ବର୍ତମାନ ୧୩୮ଟି କମ୍ପାନି ଏନ୍‌ଏସ୍‌ଇ ମେନ୍ ବୋର୍ଡ ପ୍ଲାଟଫର୍ମକୁ ସ୍ଥାନାନ୍ତରିତ ହୋଇଛନ୍ତି।

ଟାଟା ପାୱାର ଓଡ଼ିଶା ଡିସ୍‌କମ୍ ପକ୍ଷରୁ ୧୦ ଲକ୍ଷ ନୂଆ ବିଦ୍ୟୁତ୍ ସଂଯୋଗ ପ୍ରଦାନ

ଭୁବନେଶ୍ୱର, ୬।୧୨(ସମିସ): ଟାଟା ପାୱାର ନେତୃତ୍ୱାଧୀନ ଓଡ଼ିଶା ଡିସ୍‌କମ୍ ଗୁଡ଼ିକ ଟାଟା ପାୱାର ଓ ଓଡ଼ିଶା ସରକାରଙ୍କ ଏକ ଯୌଥ ଉଦ୍ୟୋଗ। ଅଧିଗ୍ରହଣ ପରଠାରୁ ଏହି ଡିସକମ୍ ଗୁଡ଼ିକର ଉନ୍ନତ ପ୍ରକ୍ରିୟା ସରଳୀକରଣ ପଦକ୍ଷେପ ରାଜ୍ୟରେ ୧୦,୦୪୦,୨୨ ନୂଆ ବିଦ୍ୟୁତ ସଂଯୋଗ କରିଛି। ସମ୍ଭାବ୍ୟ ଗ୍ରାହକମାନେ ୱେବସାଇଟ୍, କଲ୍, ଏସ୍‌ଏମ୍‌ଏସ୍, ହ୍ୱାଟ୍ସଆପ୍, ଇ-ମେଲ୍ ଏବଂ ଗ୍ରାହକ ସେବା କେନ୍ଦ୍ର ଭଳି ବିଭିନ୍ନ ଟର୍ ପଏଣ୍ଟ ମାଧ୍ୟମରେ ସହଜରେ ଆବେଦନ କରିପାରିବେ। ସର୍ବନିମ୍ନ ଦସ୍ତାବିଜ ଆବଶ୍ୟକତା ସହିତ, ଡିସକମ୍‌ଗୁଡିକ ନୂଆ ସଂଯୋଗ ପ୍ରକ୍ରିୟାରେ ସମ୍ପୃକ୍ତ ପଦକ୍ଷେପଗୁଡ଼ିକୁ ଯଥେଷ୍ଟ ହ୍ରାସ କରିବା ସହ ସେଗୁଡ଼ିକୁ ଡିଜିଟାଇଜ୍ ମଧ୍ୟ କରିଛନ୍ତି ଯାହା ଗ୍ରାହକଙ୍କ ସୁବିଧା ପାଇଁ ପ୍ରକ୍ରିୟାକୁ ବେଶ ସରଳ କରିଛି। ଏହି ପ୍ରକ୍ରିୟାରେ କେବଳ ୪ଟି ପଦକ୍ଷେପ ଅନ୍ତର୍ଭୁକ୍ତ। ତାହା ହେଉଛି ପଞ୍ଜୀକରଣ, ଦସ୍ତାବିଜ ଦାଖଲ, ଦେୟ ଏବଂ ଯାଞ୍ଚ ଏବଂ ମିଟର ସ୍ଥାପନା।

ନୂଆବର୍ଷରୁ ବଦଳିବ ସିମ୍ କାର୍ଡ ନିୟମ

ନୂଆଦିଲ୍ଲୀ,୬।୧୨(ଏଜେନ୍ସି):

ନୂଆବର୍ଷରୁ ଦେଶରେ ଲାଗୁ ହେବାକୁ ଯାଉଛି କେତେକ ନୂଆ ନିୟମ। ଏଥିମଧ୍ୟରୁ ସିମ୍ କାର୍

ମର୍ଣ୍ଣିଂୱାକ୍ ଛିନ୍‌ତାଇ ଗ୍ୟାଙ୍ଗର ୩ ସଦସ୍ୟ ଗିରଫ

ବାରିପଦା,୬।୧୨ (ସମିସ): ପ୍ରାତଃ ଭ୍ରମଣକାରୀଙ୍କଠାରୁ ଛିନ୍‌ତାଇ କରି ପୁଲିସକୁ ନାକେଦମ୍ କରିଆସୁଥିବା ଏକ ଗ୍ୟାଙ୍ଗ୍‌କୁ ବାରିପଦା ଟାଉନ୍ ଥାନା ପୁଲିସ ବୁଧବାର ଠାବ କରିଛି। ପୁଲିସ ଗ୍ୟାଙ୍ଗ୍‌ର ୩ ସଦସ୍ୟଙ୍କୁ ଧରିବା ସହ ୩ଟି ଚୋରା ବାଇକ୍ ଓ ୫୨ଟି ମୋବାଇଲ୍ ଜବତ କରିଛି। ସେମାନଙ୍କ ମଧ୍ୟରେ ଜଣେ ନାବାଳକ ସାମିଲ ଥିବା ଜଣାଯାଇଛି। ତାକୁ ଜୁଭେନାଇଲ୍ ଜଷ୍ଟିସ୍ ବୋର୍ଡରେ ହାଜର କରାଯାଇଥିବା ବେଳେ ବାକି ୨ଜଣଙ୍କୁ କୋର୍ଟଚାଲାଣ କରାଯାଇଛି।

୫୨ ମୋବାଇଲ, ୩ ବାଇକ୍ ଜବତ

ସୂଚନା ଅନୁଯାୟୀ, ଗତ ୪ ତାରିଖରେ ୱାର୍ଡ ନମ୍ବର ୧୧ ନହରପଦା ଅଞ୍ଚଳର ବାସୁଦେବ ମହନ୍ତଙ୍କଠାରୁ ଦୁର୍ବୃତ୍ତମାନେ ଛିନତାଇ କରିଥିଲେ। ସେହିପରି ନଭେମ୍ବର ୩୦ ସକାଳେ ସାଇକଲରେ ଜଣେ ବ୍ୟକ୍ତି ଯାଉଥିବା ବେଳେ ବଡ଼ବଜାରସ୍ଥିତ ଅମ୍ବିକା ମନ୍ଦିର ନିକଟରେ ଦୁଇଜଣ ଦୁର୍ବୃତ୍ତ ବାଇକରେ ଆସି ତାଙ୍କ ମୋବାଇଲ ଛଡ଼ାଇ ନେଇଥିଲେ। ଏହି ଅଭିଯୋଗଗୁଡ଼ିକୁ ଆଧାର କରି ଟାଉନ୍ ଥାନା ପୁଲିସ ଏକ ମାମଲା ରୁଜୁ କରି ତଦନ୍ତ ଆରମ୍ଭ କରାଯାଇଥିଲା। ସିସିଟିଭି ଫୁଟେଜକୁ ଆଧାର କରି ଓ ବିଶ୍ୱସ୍ତ ସୂତ୍ରରୁ ଖବର ପାଇ ଦୁଇ ଜଣଙ୍କୁ ପୁଲିସ ଚିହ୍ନଟ କରିଥିବା ବେଳେ ଜଣକୁ ଷ୍ଟେସନ ବଜାର ଅଞ୍ଚଳରୁ ଧରିବାରେ ସଫଳ ହୋଇଥିଲା। ତଦନ୍ତ ସମୟରେ ବାରିପଦା ସହର ଓ ଆଖପାଖ ଅଞ୍ଚଳରୁ ଲୁଟ ହୋଇଥିବା ମୋବାଇଲ ଓ ସୁନା ଚେନ ଛିନତାଇ ମାମଲାରେ ଉକ୍ତ ଗ୍ୟାଙ୍ଗର ୫ଜଣ ସଦସ୍ୟ ସାମିଲ ଥିବା ଜଣାପଡ଼ିଥିଲା। ଏହାପରେ ପୁଲିସ ଚଢ଼ଉ କରି ଆଉ ୩ଜଣଙ୍କୁ ଧରିବାରେ ସକ୍ଷମ ହୋଇଥିଲା। ଫେରାର ଥିବା ଅଭିଯୁକ୍ତମାନଙ୍କୁ ଶୀଘ୍ର ଧରାଯିବ ବୋଲି ଟାଉନ ଥାନା ଅଧିକାରୀ ମୃତ୍ୟୁଞ୍ଜୟ ପ୍ରଧାନ କହିଛନ୍ତି।

ଯଶିପୁର ବିଇଓ ନିଲମ୍ବିତ

ବାରିପଦା/ଯଶିପୁର, ୬।୧୨(ସମିସ): କାର୍ଯ୍ୟରେ ଅବହେଳା ପାଇଁ ଯଶିପୁର ବିଇଓ ନିଲମ୍ବିତ ହୋଇଛନ୍ତି। ବିଦ୍ୟାଳୟ ଓ ଗଣଶିକ୍ଷା ବିଭାଗର ନିର୍ଦ୍ଦେଶକ୍ରମେ ଯଶିପୁର ବ୍ଲକ ଶିକ୍ଷାଧିକାରୀ ମଙ୍ଗଳଚରଣ ସିଂଙ୍କୁ କାର୍ଯ୍ୟରୁ ନିଲମ୍ବିତ କରାଯାଇଛି। ବିଭାଗୀୟ ଚିଠି ନଂ ୨୭୯୫୮/୫ ଡିସେମ୍ବର୨୦୨୩କ୍ରମେ ବିଇଓଙ୍କ ବିରୋଧରେ ଶୃଙ୍ଖଳାଗତ କାର୍ଯ୍ୟାନୁଷ୍ଠାନ ଗ୍ରହଣ କରାଯାଇଛି। ପରବର୍ତ୍ତୀ ଆଦେଶ ପର୍ଯ୍ୟନ୍ତ ଜିଲ୍ଲା ଶିକ୍ଷାଧିକାରୀ କାର୍ଯ୍ୟାଳୟରେ ସେ ଉପସ୍ଥିତ ରହିବା ସହିତ ମୁଖ୍ୟାଳୟ ଛାଡ଼ି ନଯିବାକୁ ଚିଠିରେ ଉଲ୍ଲେଖ ରହିଛି।

■ ନୀଳଗିରିରେ ଚାଞ୍ଚଲ୍ୟ

ମହିଳାଙ୍କୁ ୩ ରାଉଣ୍ଡ ଗୁଳି

ନୀଳଗିରି, ୬।୧୨(ସମିସ): ବାଲେଶ୍ୱର ଜିଲ୍ଲା ନୀଳଗିରି ବ୍ଲକ୍ ବରହମପୁର ଥାନା ଅଧୀନ ରାଇପାଳ ଗ୍ରାମର ଆଦିବାସୀ ମହିଳା ଲକ୍ଷ୍ମୀମଣିଙ୍କୁ ଗୁଳିମାଡ଼ ହୋଇଛି। ଦୁର୍ବୃତ୍ତମାନେ ତାଙ୍କ ଉପରକୁ ୩ ରାଉଣ୍ଡ ଗୁଳି ଚଳାଇଛନ୍ତି। ଲକ୍ଷ୍ମୀମଣିଙ୍କ ହାତ, ବାହୁ ଓ ଛାତିରେ ଗୁଳି ବାଜିଥିବା ଜଣାଯାଇଛି। ଗୁରୁତର ଅବସ୍ଥାରେ ପ୍ରଥମେ ତାଙ୍କୁ ନୀଳଗିରି ଉପଖଣ୍ଡ ଚିକିତ୍ସାଳୟରେ ଭର୍ତ୍ତି କରାଯାଇଥିଲା। କିନ୍ତୁ ଅବସ୍ଥା ସଂକଟାପନ୍ନ ହେବାରୁ ପରେ ତାଙ୍କୁ ବାଲେଶ୍ୱର ମୁଖ୍ୟ ଚିକିତ୍ସାଳୟ ଓ ପରେ ସେଠାରୁ କଟକ ବଡ଼ ଡାକ୍ତରଖାନାକୁ ସ୍ଥାନାନ୍ତର କରାଯାଇଛି। ମଙ୍ଗଳବାର ସଂଧ୍ୟାରେ ଘଟିଥିବା ଏହି ଆପରାଧିକ ଘଟଣା ଆଜି ପଦାକୁ ଆସିବା ପରେ ସ୍ଥାନୀୟ ଅଞ୍ଚଳରେ ତୀବ୍ର ଆଲୋଡ଼ନ ସୃଷ୍ଟି ହୋଇଛି। ତେବେ କିଏ ଓ କାହିଁକି ଲକ୍ଷ୍ମୀମଣିଙ୍କୁ ଗୁଳି କଲା, ସେ ସଂପର୍କରେ ଜଣାପଡ଼ିନାହିଁ। ମହିଳାଙ୍କ ପୁଅ ଚକ୍ରା ମୁର୍ମୁଙ୍କ ଅଭିଯୋଗ ଆଧାରରେ ବରହମ୍‌ପୁର ଥାନା ପୁଲିସ ଏକ ମାମଲା ରୁଜୁ କରି ତଦନ୍ତ ଆରମ୍ଭ କରିଛି। ପୂର୍ବ ଶତ୍ରୁତାରୁ ଏହି ଆପରାଧିକ ଘଟଣା ଘଟିଥିବା ଅନୁମାନ କରାଯାଉଛି।ସ୍ଥାନୀୟ ଲୋକଙ୍କଠାରୁ ମିଳିଥିବା ସୂଚନାନୁଯାୟୀ, ଗତକାଲି ସନ୍ଧ୍ୟାରେ ଲକ୍ଷ୍ମୀମଣି ନିଜ ଘର ପାଖରେ ଠିଆ ହୋଇଥିବା ବେଳେ କିଛି ଦୁର୍ବୃତ୍ତ ସେଠାରେ ପହଞ୍ଚି ତାଙ୍କ ଉପରକୁ ଗୁଳିମାଡ଼ କରିଥିଲେ। ଲକ୍ଷ୍ମୀମଣିଙ୍କ ଚିତ୍କାର ଶୁଣି ସ୍ୱାମୀ ରସିକ ମୁର୍ମୁ ପହଞ୍ଚିଲା ବେଳକୁ ଦୁର୍ବୃତ୍ତମାନେ ଘଟଣାସ୍ଥଳରୁ ଫେରାର୍ ହୋଇଯାଇଥିଲେ।

ଛାତ୍ରଙ୍କୁ ଅପହରଣ ଉଦ୍ୟମ ପଣ୍ଡ

ଧର୍ମଶାଳା,୬।୧୨ (ସମିସ): ଯାଜପୁର ଜିଲ୍ଲା ଧର୍ମଶାଳା ବ୍ଲକ୍ ଜାରକା ଅଞ୍ଚଳରେ ଆଜି ଜଣେ ଛାତ୍ରଙ୍କୁ ଅପହରଣ ଉଦ୍ୟମ ହୋଇଛି। ଛାତ୍ରଜଣଙ୍କ ହେଲେ, ଧର୍ମଶାଳା ଅଞ୍ଚଳର ସାମ୍ବାଦିକ ସୁଶାନ୍ତ ବେହେରାଙ୍କ ପୁଅ ଓମ୍ ସାଇ ପ୍ରସାଦ। ଆଜି ସକାଳ ପ୍ରାୟ ସାଢ଼େ ୯ଟାରେ ସେ କୋଚିଂ କ୍ଲାସ୍ ସାରି ଧର୍ମଶାଳାସ୍ଥିତ ସ୍କୁଲକୁ ଯାଉଥିବା ବେଳେ ଦୁଇଜଣ ଯୁବକ ବାଇକ୍‌ରେ ଆସି ତାଙ୍କୁ ଜାରକା ଷ୍ଟାଡିୟମ ନିକଟରେ ଅଟକାଇଥିଲେ। ସେମାନେ ଓମ୍‌ଙ୍କୁ ସ୍କୁଲରେ ଛାଡ଼ିଦେବେ ବୋଲି ବାଇକ୍‌ରେ ବସିବାକୁ କହିଥିଲେ। ଓମ୍ ରାଜି ହୋଇନଥିଲେ। ପରେ କଥାଛଳରେ ସେମାନେ ଓମ୍‌ଙ୍କୁ ମୁହଁ ପୋଛିବା ପାଇଁରୁମାଲ ଦେଇଥିଲେ। ଏଥିରେ ସନ୍ଦେହ ହେବାରୁ ଓମ୍ ଘଟଣାସ୍ଥଳରୁ ଦୌଡ଼ି ପଳାଇବାରୁ ଯୁବକଦ୍ୱୟ ଏକ ଛୁରି ଧରି ଗୋଡ଼ାଇଥିଲେ। ସୌଭାଗ୍ୟକୁ ସେହି ସମୟରେ ଏକ ଅଟୋ ଆସିଯିବାରୁ ଦୁର୍ବୃତ୍ତଦ୍ୱୟ ସେଠାରୁ ଫେରାର୍ ହୋଇଯାଇଥିଲେ। ଦୁର୍ବୃତ୍ତଦ୍ୱୟ ଓମ୍‌ଙ୍କୁ ଅଚେତ କରି ସମ୍ଭବତଃ ଅପହରଣ କରିବାକୁ ଉଦ୍ୟମ କରୁଥିଲେ ବୋଲି ସନ୍ଦେହ ଉପୁଜିଛି। ଏ ସଂପର୍କରେ ଶ୍ରୀ ବେହେରା ଜାରକା ଫାଣ୍ଡି ଅଧିକାରୀଙ୍କୁ ଘଟଣା ସମ୍ପର୍କରେ ଅବଗତ କରାଇଛନ୍ତି। ଫାଣ୍ଡି ଅଧିକାରୀ ସନ୍ତୋଷ ସିଂହ ଛାତ୍ରଛାତ୍ରୀଙ୍କ ସୁରକ୍ଷା ସୁନିଶ୍ଚିତ କରିବାକୁ ଆନୁଷଙ୍ଗିକ ବ୍ୟବସ୍ଥା କରିବାକୁ ପ୍ରତିଶ୍ରୁତି ଦେଇଥିବା ଜଣାଶୁଣାଇଛି। ଅପରପକ୍ଷେ ଜାରକା ଅଞ୍ଚଳରେ ପ୍ରଥମଥର ଘଟିଥିବା ଏଭଳି ଘଟଣା ସମସ୍ତଙ୍କୁ ଚକିତ କରିଛି। ଏନେଇ ଅଭିଭାବକ ଓ ଛାତ୍ରଛାତ୍ରୀମହଲରେ ଭୟର ବାତାବରଣ ସୃଷ୍ଟି ହୋଇଛି। ସୂଚନାଯୋଗ୍ୟ, ଧର୍ମଶାଳା ଥାନା ଅନ୍ତର୍ଗତ ଜାରକା ବଜାର ନିକଟବର୍ତ୍ତୀ ଅଞ୍ଚଳରେ ଦିନକୁ ଦିନ ଅପରାଧିକ ମାମଲା ବୃଦ୍ଧି ପାଇବାରେ ଲାଗିଛି। ରାହାଜାନୀ, ଦେହ ବ୍ୟବସାୟ ଭଳି ଅପରାଧ ବୃଦ୍ଧି ପାଉଥିବା ବେଳେ ନିଶା କାରବାର ମଧ୍ୟ କାୟା ବିସ୍ତାର କରି ଚାଲିଛି। ସପ୍ତାହକ ତଳେ କିଛି ଦୁର୍ବୃତ୍ତ ଜଣେ ମହିଳାଙ୍କ ବେକରୁ ସୁନାଚେନ୍ ଝାମ୍ପି ନେଇଥିଲେ। ତେଣୁ ଏହି ଅଞ୍ଚଳରେ ପୁଲିସ ପାଟ୍ରୋଲିଂ କରିବାକୁ ଦାବି ହୋଇଛି।

ରୁମାଲରେ ମୁହଁ ପୋଛିବାକୁ ଅରାଜି ହେବାରୁ ଛୁରି ଧରି ଗୋଡ଼ାଇଲେ ଦୁର୍ବୃତ୍ତ

ଖୋର୍ଦ୍ଧା କେନ୍ଦ୍ର ସମବାୟ ବ୍ୟାଙ୍କ ଲିଃ.

୧୦୭ ତମ ବାର୍ଷିକ ସାଧାରଣ ସଭା

ଟୋଟିସ ନଂ 3226 — ତାରିଖ 4.12.23

ଏତଦ୍ୱାରା ଖୋର୍ଦ୍ଧା କେନ୍ଦ୍ର ସମବାୟ ବ୍ୟାଙ୍କ ଲିଃ. ର ସମସ୍ତ ଅଂଶୀଦାର ସଭ୍ୟମାନଙ୍କୁ ଜଣାଇ ଦିଆଯାଉଅଛି ଯେ ,ବ୍ୟାଙ୍କର ୧୦୭ ତମ ବାର୍ଷିକ ସାଧାରଣ ସଭା ଆସନ୍ତା ତା. ୨୨.୧୨.୨୦୨୩ ରିଖ ଶୁକ୍ରବାର ପୂର୍ବାହ୍ନ ୧୧.୦୦ ଘଟିକା ସମୟରେ ଖୋର୍ଦ୍ଧା ସ୍ଥିତ ଜୟୀ ରାଜଗୁରୁ ଟାଉନ ହଲ ଠାରେ ଅନୁଷ୍ଠିତ ହେବ।

ଉକ୍ତ ସାଧାରଣ ସଭାରେ ସମିତିର କ୍ଷମତାପ୍ରାପ୍ତ ପ୍ରତିନିଧି ଯୋଗଦାନ କରି ନିମ୍ନଲିଖିତ କାର୍ଯ୍ୟସୂଚୀ ଅନୁଯାୟୀ ଆଲୋଚନାରେ ଅଂଶଗ୍ରହଣ କରିବା ନିମନ୍ତେ ଅନୁରୋଧ।

କାର୍ଯ୍ୟସୂଚୀ

୧. ତା ୨୮.୧୨.୨୦୨୨ ରିଖରେ ଅନୁଷ୍ଠିତ ହୋଇଥିବା ୧୦୬ ତମ ବାର୍ଷିକ ସାଧାରଣ ସଭାର ବିବରଣୀ ପଠନ ଓ ଅନୁମୋଦନ।

୨. ୨୦୨୨ -୨୩ ଆର୍ଥିକ ବର୍ଷର ବାର୍ଷିକ ବିବରଣୀ ପଠନ ଓ ଅନୁମୋଦନ।

୩. ୨୦୨୨ -୨୩ ବର୍ଷର ସମୀକ୍ଷା ପତ୍ର ଓ ତତ ସଂଲଗ୍ନ ଆୟ ବ୍ୟୟ ପ୍ରାପ୍ୟ ଦେୟ ହିସାବ ପଠନ ଓ ଅନୁମୋଦନ।

୪. ୨୦୨୨ -୨୩ ବର୍ଷର ନିଟ ଲାଭର ବିନିଯୋଗ ପ୍ରସ୍ତାବ ଗ୍ରହଣ।

୫. ବ୍ୟାଙ୍କର ଆଗାମୀ ୨୦୨୪-୨୫ ବର୍ଷ ଆୟ ବ୍ୟୟ ଅଟକଳ (ବଜେଟ) ଅନୁମୋଦନ।

୬. ଆଗାମୀ ୨୦୨୪-୨୫ ବର୍ଷ ପାଇଁ ବ୍ୟବସାୟିକ ଅଭିବୃଦ୍ଧି ଯୋଜନା (ବିଓପି) ପଠନ ଓ ଦୃଢ଼ୀକରଣ।

୭. ଅନ୍ୟାନ୍ୟ (ସଭାପତିଙ୍କ ଅନୁମତିକ୍ରମେ)।

ସଭାପତି, ଖୋର୍ଦ୍ଧା କେନ୍ଦ୍ର ସମବାୟ ବ୍ୟାଙ୍କ ଲିଃ.,ଖୋର୍ଦ୍ଧା ଙ୍କ ନିର୍ଦ୍ଦେଶ କ୍ରମେ
ସ୍ୱା/- ବନଶ୍ରୀ ମଲ୍ଲିକ
ମୁଖ୍ୟ କାର୍ଯ୍ୟ ନିର୍ବାହୀ ଅଧିକାରୀ

Government of Odisha "e" Procurement Notice
WORKS DEPARTMENT
Bid Identification No. C.C.E.K.C., Keonjhar No. 44 / 2023-24
e-mail : ccekeonjharpwdcircle@gmail.com / sekcpwd_keonjhar@yahoo.com
B-1385: Letter No. 6516 dt. 30.11.2323

1.	No. of the work:	:- 2 number Building Works.
2.	Estimated cost	:- Rs. 184.03 Lakhs to Rs. 373.30 Lakhs
3.	Class of Contractor	:- "B" & "A" Class
4.	Period of completion	:- 07 (Seven) Calendar Months to 09 (Nine) Calendar Months
5.	Date and Time of availability of Bid document in the portal	:- From 11.00 Hours of 05.12.2023 to 16.00 Hours of 19.12.2023
6.	Last date / Time for receipt of bids in the portal	:- 16.00 Hours of 19.12.2023
7.	Date of opening of Bid from Portal	:- 11.30 Hours on 20.12.2023
8.	Name and address of the officer inviting Bid	:- Chief Construction Engineer, Keonjhar (R&B) Circle, Keonjhar-758001.

Further details can be seen from the e-procurement portal "http://tendersodisha.gov.in"
Sd/- Chief Construction Engineer
Keonjhar (R&B) Circle, Keonjhar
OIPR-34033/11/0061/2324

O-1732
Government of Odisha
Office of the Executive Engineer
Rural Works Division-II, Nabarangpur, Umerkote.
e-mail: ewrwukt@gmail.com & ewrwukt@yahoo.com
Letter No. 4386 Date: 05.12.2023
e-Procurement Notice

1	Type of Work	:-	Road & Building Works
2	Total No of works	:-	10 (Ten) Nos.
3	Approx. Estimated Cost	:-	Varies from 1.68 Lakhs to 10.08 Lakhs.
4	Class of Contractor	:-	"C" & "D" Class of Contractor
5	Period of Completion	:-	As per TCN

Procurement officer	Bid Identification No.	Availability of tender online for bidding		Last Date & Time Seeking Tender Clarification	Date & Time of Opening of Tender
		From	To		
1	2	3	4	5	6
Executive Engineer, R.W. Division-II, Nabarangpur, Umerkote.	Online Tender/10/ RWD-UKT /2023-24	13.12.2023 at 11.00 AM	21.12.2023 up to 5.00 PM	20.12.2023 at 01.00 PM	22.12.2023 at 11:00 AM

Further details can be seen from the Government website www.tendersodisha.gov.in
Sd/- Executive Engineer
Rural Works Division-II, Nabarangpur, Umerkote
OIPR - 25103/11/0011/2324

M-63
ଜିଲ୍ଲା ମୁଖ୍ୟ ପ୍ରାଣୀ ଚିକିତ୍ସା ଅଧିକାରୀ, ଦେବଗଡ଼
ବିଜ୍ଞାପନ
ନମ୍ବର - ୩୭୫୦ — ତା. ୦୭.୧୨.୨୦୨୩
ଏତଦ୍ୱାରା ସର୍ବସାଧାରଣଙ୍କ ଅବଗତି ନିମନ୍ତେ ଜଣାଇ ଦିଆଯାଉଛି ଯେ ଜିଲ୍ଲା ମୁଖ୍ୟ ପ୍ରାଣୀ ଚିକିତ୍ସା ଅଧିକାରୀ, ଦେବଗଡ଼ଙ୍କ ଅଧୀନରେ ୦୧ ଗୋଟି ଅନୁସୂଚିତ ଜାତି ପରିଚାରକ / ପରିଚାଳିକା (Attendant) (Group-D) ପଦବୀ ପୂରଣ କରିବା ପାଇଁ ରାଜ୍ୟ ସରକାର ନିଷ୍ପତ୍ତି ଗ୍ରହଣ କରିଛନ୍ତି। ଏହି ପଦବୀଟି ଦେବଗଡ଼ ଜିଲ୍ଲାରେ କେବଳ ଗୋ ମିତ୍ର ପ୍ରାର୍ଥୀ /ଗୋ ମିତ୍ର ପ୍ରାର୍ଥିନୀ ମାନଙ୍କ ଦ୍ୱାରା ପୂରଣ କରାଯିବ ଓ ଏଥିପାଇଁ ଦରଖାସ୍ତ ଆହ୍ୱାନ କରାଯାଇଛି। ଇଚ୍ଛୁକ ଯୋଗ୍ୟ ପ୍ରାର୍ଥୀ / ପ୍ରାର୍ଥିନୀ, ଦେବଗଡ଼ ଜିଲ୍ଲା ମୁଖ୍ୟ ପ୍ରାଣୀ ଚିକିତ୍ସା ଅଧିକାରୀଙ୍କୁ ନିର୍ଧାରିତ ଦରଖାସ୍ତ ଫର୍ମରେ ତା-୨୨ .୧୨ ୨୦୨୩ ଅପରାହ୍ନ ୫.୦୦ ଟା ମଧ୍ୟରେ ଆବେଦନ କରିପାରିବେ। ନିଯୁକ୍ତି ସମ୍ବନ୍ଧୀୟ ବିଶେଷ ତଥ୍ୟ, ଆବଶ୍ୟକୀୟ ଯୋଗ୍ୟତା, ସର୍ତ୍ତାବଳୀ ଓ ଦରଖାସ୍ତ ଫର୍ମ ର ନମୁନା ଜିଲ୍ଲା ୱେବସାଇଟ www.deogarh.nic.in ରେ ଉପଲବ୍ଧ ଅଛି।
ସ୍ୱା/- ଡ଼ା. ସତ୍ୟବାଦୀ ରାଉତ
ଜିଲ୍ଲା ମୁଖ୍ୟ ପ୍ରାଣୀ ଚିକିତ୍ସା ଅଧିକାରୀ, ଦେବଗଡ଼
OIPR - 06056/11/0001/2324

e. mail:-soromunicipality@gmail.com
OFFICE OF THE SORO MUNICIPALITY, SORO, BALASORE.
No. 4067 / Date 4/12/23
C-2016: QUOTATION
The Executive Officer, Municipality, Soro invites quotations in sealed envelopes from reputed agencies/firms/suppliers/Contractors for Supply and Installation of the following items in the newly constructed Aahaar Kitchen.
The quotation should reach the undersigned by Regd. Post/Speed Post/Courier/Direct in the office Only on or before dt. 12.12.2023 by 01.00 PM and will be opened on the same day i.e. dt. 12.12.2023 at 04.00 PM in the office chamber of the undersigned in presence of the quotationers or their authorized agents who intend to attend. The rate to be quoted shall be including of all taxes handling and transportation / delivery charges and installation. No extra cost on any account whatsoever will be admissible. Conditional quotations will be rejected immediately. The rate should be written clearly and legibly without any error or overwriting. All quotationers should submit their offers per unit price as described in the Financial Bid form. The intending bidders shall have to deposit the cost of tender paper of Rs. 1000/-(non-refundable) in shape of Demand draft from any nationalized bank drawn in favor of (Executive officer, Soro Municipality, payable at Soro). This quotation is for unit price only. The authority reserves the right to reject one or all quotations without assigning any reason thereof.
Sd/- Executive Officer, Soro Municipality
OIPR-13166/11/0020/2324

O-1736
OFFICE OF THE EXECUTIVE ENGINEER, RWS&S DIVISION, NABARANGPUR - 764059
Government of Odisha "e" Procurement Notice
Bid Identification No. 01 of2023-24 Dated. 04.12.2023

1. Name of the Work: - Procurement of MS pipes.
2. Estimated Cost: - Rs.49.62 Lakhs
3. Period of Completion: - 1 (One) Months
4. Date and time of availability of bid documents in the portal :- 18.12.2023 (5.00 P.M) to 28.12.2023 (5.00P.M)
5. Last Date / Time for receipt of bids in the Portal :- 5.00P.M of 28.12.2023
6. Date and time of submission of technical bids:-5.00 P.M of 28.12.2023
7. Date & time of opening of technical bids:- 11.00 A.M of 30.12.2023
8. Date and time of opening of financial bids: To be decided
9. Name & address of the Officer Inviting Bid :- Executive Engineer, RWS&S Division, Nabarangpur.

Further details can be seen from the e-procurement portal "https:// tendersodisha.gov.in"
Sd/- Executive Engineer
RWS&S Division, Nabarangapur
OIPR - 25028/11/0001/2324

i-513
PANCHAYAT SAMITI, KORUKONDA
No. 4803 /- 2023 Date: 06.12.2023
TENDER CALL NOTICE NO – 04/ 2023-24
The Block Development Officer, Korukonda invites sealed tenders on behalf of Governor of Odisha from registered and eligible Contractors of the State P.W.D (R&B) / Water Resources / Rural Works / M.I. / C.P.W.D for the following works eventually to be drawn up in the P.W.D. F-2 forms in conformity with the Detailed Tender Call Notice.

Sl. No.	Name of the G.P.	Name of the work	Amount put to tender in rupees.	Cost of tender paper in RS.	E.M.D. in Rupees. (1 %)	Time for completion of the work in months	Class of Contractor
8	Kamwada	Construction of ACR building at Tandikonda PS	9,45,841/-	4,000/	9,458/-	04(Four) calendar months	"D" & "C"

Sale of tender Paper:- Panchayat Samiti, Korukonda from 08.12.2023 to 18.12.2023 Office hour from 10.00AM to 5.00 PM (Except Sunday, 2nd Saturday and Public holidays).
Place and date of receipt of tender paper :- Panchayat Samiti Korukonda from 08.12.2023 to 19.12.2023 through Registered / Speed Post only during office hour from 10.00AM to 5.00 PM (Except Sunday, 2nd Saturday and Public holidays).
Place and date of opening of tender paper :- Panchayat Samiti, Korukonda on dated 20.12.2023 at 11.00 AM.
Mode of receipt of tender paper :- Registered / Speed Post only.
Name of the Scheme :- PAB (Samagra Shikhsha) for the year 2022-23.
The tender documents along with term and conditions thereof shall be given from Panchayat Samiti, Korukonda on payment of Demand draft / Banker cheque in favour of B.D.O., Korukonda payable at Malkangiri branch as per the cost noted above. The authority reserves the right to reject any or all the tenders without assigning any reasons thereof.
Block Development Officer
Korukonda
OIPR - 19021/11/0003/2324

MUNICIPAL OFFICE: JEYPORE
Ph. No.06854-321098, Fax No.06854-230104, Email- jeyporem.hud@nic.in
L. No. 7345 /JM JM-TCN13/2023-24 Date. 01/12/23
C-2013: Bid documents consisting of specification the Bill of Quantity and the Tender call notice can be seen in the Govt. website https://tendersorissa.gov.in/nicgep/app.

Bid Documents including Schedule of Quantity available for online bidding	https://tendersorissa.gov.in/nicgep/app.
No of works.	01
Estimated cost	As per DTCN
Date & Time of Bidding in portal	From 04.12.2023 at 11:00 Hours to 26.12.2023 Upto16:00Hours
Last date & time for receipt of bids in portal	26.12.2023 Upto16:00Hours
Offline Documents Received through Speed Post/ Registered Post	26.12.2023 at 16:00 Hours to 28.12.2023 Up to 11:00 Hours (Working Days Only)
Bids received online shall be opened on	28.12.2023 at 11:00 Hours onwards
Offline Documents shall be opened in presence of the Participate Bidders	28.12.2023 at 11:00Hours onwards

Sd/- Executive Officer
Jeypore Municipality
OIPR-13079/11/0060/2324

O-1716
GOVERNMENT OF ODISHA
OFFICE OF THE SUPERINTENDING ENGINEER
RURAL WORKS DIVISION RAIRANGPUR (MAYURBHANJ)
E-mail ID: - eerwrairangpur@yahoo.com
Letter No. 5619/ Date: 04.12.2023
"e" Procurement Notice for Road Works
Bid Identification No – RWDRRP – 16 / 2023-24

1. Name of the work : Special repair to roads for the year 2023-24
2. Estimated Cost : From Rs. 5.08 to 16.81 lakhs (approximately).
3. Class of Contractor : "D"&"C" Class or relevant Class of works license.
4. Period of Completion : 02 (Two) calendar months.
5. Tender Paper Cost : as per annexure /-

The details are as follows.

Procurement Officer	Bid Identification No.	Availability of tender On-line for bidding		Last Date & Time of seeking Tender Clarification.	Date & Time of Opening of Tender in O/O S.E.R.W. Division, Rairangpur, Technical Bid & Financial Bid
		From	To		
1	2	3	4	5	6
S.E.R.W Division, Rairangpur.	RWDRRP- 16 / 2023-24	11.12.2023 at 11.00 A.M.	20.12..2023 up to 5.00 P.M.	19.12 .2023 up to 5.00 P.M.	21.12 .2023 at 11.30 A.M.

Further details can be seen from the website www.tendersodisha.gov.in
-Sd-
Er. D.Behera
Superintending Engineer
R.W.Division,Rairangpur
OIPR - 25107/11/0019/2324

ପ୍ରଗତି ପଥେ ସୁନ୍ଦରଗଡ଼ ମୃତ୍ତିକା ସଂରକ୍ଷଣ ଓ ଜଳ ବିଭାଜିକା ଉନ୍ନୟନ ପ୍ରକଳ୍ପ, ସୁନ୍ଦରଗଡ଼, ଓଡ଼ିଶା

ସୁନ୍ଦରଗଡ଼ ଜିଲ୍ଲାରେ ମୃତ୍ତିକା ସଂରକ୍ଷଣ ଓ ଜଳ ବିଭାଜିକା ଉନ୍ନୟନ ପ୍ରକଳ୍ପ ତରଫରୁ ବିଭିନ୍ନ ଉନ୍ନୟନମୂଳକ କାମ ହାତକୁ ନିଆଯାଇଛି। ତନ୍ମଧ୍ୟରୁ ପ୍ରଧାନମନ୍ତ୍ରୀ କୃଷି ସିଞ୍ଚନ ଯୋଜନା ୨.୦ ଆନୁକୂଲ୍ୟରେ ବର୍ତ୍ତମାନ ୧୯ ଗୋଟି ଜଳବିଭାଜିକା କାମ ଚାଲୁ ରହିଛି। ଜଳବିଭାଜିକା କାର୍ଯ୍ୟର ମୂଳ ଲକ୍ଷ୍ୟ ହେଲା ଜମି, ଜଳ, ଜନ୍ତୁ, ଜଙ୍ଗଲ ଓ ଜନର ଏକ ସାମୂହିକ ଉନ୍ନତି।

ଏହା ବ୍ୟତୀତ ଓଡ଼ିଶା ଖଣି ଅଧ୍ୟୁସିତ ଅଂଚଳ ଉନ୍ନୟନ ନିଗମ (OMBADC) ଆନୁକୂଲ୍ୟରେ ଜଳବିଭାଜିକା କାର୍ଯ୍ୟକ୍ରମ ୨୦୧୯-୨୦ ଆର୍ଥିକବର୍ଷରୁ ଆରମ୍ଭ ହୋଇଛି। ଏଥିରେ ମୋଟ ୪୦ ଗୋଟି ଅଣୁ ଜଳବିଭାଜିକା କାର୍ଯ୍ୟ ଜିଲ୍ଲାର ହେମଗିର, ରାଜଗାଙ୍ଗପୁର, ବିଶ୍ରା, କୋଇଡ଼ା ଓ ବଣାଇ ବ୍ଲକ୍‌ରେ ଚାଲୁରହିଛି ଏବଂ ଜିଲ୍ଲା ଖଣିଜ ପ୍ରତିଷ୍ଠାନ (DMF) ଆନୁକୂଲ୍ୟରେ ମଧ୍ୟ ଜଳବିଭାଜିକା କାର୍ଯ୍ୟକ୍ରମ ୨୦୨୧-୨୨ ଆର୍ଥିକବର୍ଷରୁ ଆରମ୍ଭ ହୋଇଛି। ଏଥିରେ ମୋଟ ୨୩ ଗୋଟି ଅଣୁ ଜଳବିଭାଜିକା କାର୍ଯ୍ୟ ଜିଲ୍ଲାର ହେମଗିର ଏବଂ କୁତ୍ରା ବ୍ଲକ୍‌ରେ ଚାଲୁରହିଛି। ଏହି ଜଳବିଭାଜିକା କାର୍ଯ୍ୟର ମୂଳ ଲକ୍ଷ୍ୟ ହେଲା ଖଣି ଅଧ୍ୟୁସିତ ଅଞ୍ଚଳରେ ଲୋକମାନଙ୍କ ଜୀବନ ଜୀବିକାର ଉନ୍ନତି ସହିତ ପ୍ରାକୃତିକ ସମ୍ବଳର ଉପଚାର। ଏହି କାର୍ଯ୍ୟକ୍ରମ ମାଧ୍ୟମରେ ୩୩୮୬୮ ହେକ୍ଟର ଜ

ତହସିଲଦାର ତଥା ଭୂ-ଅର୍ଜନ ଅଧିକାରୀ ତଥା କ୍ଷମତାପନ୍ନ ପ୍ରାଧିକାରୀ କାର୍ଯ୍ୟାଳୟ, କଳାହାଣ୍ଡି, ଧର୍ମଗଡ଼ ଜମି ଅଧିଗ୍ରହଣ, ଜାତୀୟ ରାଜପଥ-130(ଗ)ର 201/500 କି.ମି ରୁ 208/300 କି.ମି. (ଧର୍ମଗଡ଼ ବାଇପାସ)

ସର୍ବସାଧାରଣ ବିଜ୍ଞପ୍ତି

IX-7: ଜାତୀୟ ରାଜପଥ ଆଇନ ୧୯୫୬ (Act 48 of 1959) ର ଧାରା-୩ (A) ଉପଧାରା-୩ ମୁତାବକ ଯେହେତୁ, ଜାତୀୟ ରାଜପଥ ଆଇନ୍ ୧୯୫୬ ଅନୁଯାୟୀ କେନ୍ଦ୍ର ସରକାରଙ୍କ ଅଧିସୂଚନା ସଂଖ୍ୟା S.O 2201 (E) ତା. ୧୭ମେ ୨୦୨୩ ରିଖ, ଭାରତ ସରକାରଙ୍କ ରାଜପତ୍ର ସଂଖ୍ୟା 2108 ତା.17.05.2023 ରିଖ ପ୍ରୋକ୍ତ ଆଇନର ଧାରା ୩(କ) ରେ ଉଲ୍ଲେଖିତ ସର୍ବସାଧାରଣଙ୍କ ଉଦ୍ଦେଶ୍ୟରେ ଓଡ଼ିଶା ରାଜ୍ୟର କଳାହାଣ୍ଡି ଜିଲ୍ଲା ଅନ୍ତର୍ଗତ ଧର୍ମଗଡ଼ ତହସିଲ ବିକ୍ରମଗୁଡା, ଗୋଡ଼ଭଞ୍ଜା, ବଗାଡ଼, ଧର୍ମଗଡ଼, କାଶିବାହାଲ ଏବଂ ଶରଧାପୁର ମୌଜା ଅନ୍ତର୍ଭୁକ୍ତ ଜାତୀୟ ରାଜପଥ ନଂ- ୧୩୦ (ଗ) ର ଧର୍ମଗଡ଼ (ବାଇପାସ) ନିର୍ମାଣ ପାଇଁ ଧାରା ୩ (ଡି)ର ଉପଧାରା ୧ ମୁତାବକ ନିମ୍ନ ତପସିଲଭୁକ୍ତ ପ୍ଲଟ (ଏଥି ସହିତ ଭୂମି-ଅନୁସୂଚୀ ସଂଲଗ୍ନ କରାଗଲା) ଅଧିସୂଚୀମାନ ଅଧିଗ୍ରହଣ କରିବାକୁ ସ୍ଥିରିକୃତ କରି କେନ୍ଦ୍ର ସରକାରଙ୍କ ଅଧିସୂଚନା ସଂଖ୍ୟା S.O 4917 ତା 13 ନଭେମ୍ବର ୨୦୨୩ ରିଖରେ ଘୋଷଣା କରି ହୋଇଅଛି । ଯେହେତୁ ପ୍ରୋକ୍ତ ଆଇନର ଧାରା ୩ (G)ର ଉପଧାରା ୧, ୨, ୩, ୪ ଅନୁସାରେ ଅଧିଗ୍ରହଣ ନିମନ୍ତେ ସ୍ଥିରିକୃତ ହୋଇଥିବା ତପସିଲଭୁକ୍ତ ପ୍ଲଟ ଅନୁସୂଚୀ ନିମିତ୍ତ ସତ୍ତ୍ୱବାନ ବ୍ୟକ୍ତି, ଭୂମି ମାଲିକ, ସ୍ୱାର୍ଥଥିବା ବ୍ୟକ୍ତିମାନଙ୍କୁ ଜଣାଇ ଦିଆଯାଉଛି ଯେ, ସେମାନେ ଆବଶ୍ୟକୀୟ ସମସ୍ତ କାଗଜାତ ସହ (ବିକ୍ରି କବଳା, ଭାଗବଣ୍ଟରା, ଦାଖଲଖାରଜ, ଖଜଣା ପାଉତି ଓ କିସମ ପରିବର୍ତ୍ତନ ଇତ୍ୟାଦି) ନିଜେ କିମ୍ବା ନିଜର ବିଧିପୂର୍ବକ କ୍ଷମତାପ୍ରାପ୍ତ ବ୍ୟକ୍ତିମାନଙ୍କ ଦ୍ୱାରା ଉପସ୍ଥିତ ରହି ଦାବି ଉପସ୍ଥାପିତ କରିପାରିବେ । ନଚେତ ନିୟମାନୁଯାୟୀ କାର୍ଯ୍ୟାନୁଷ୍ଠାନ ଗ୍ରହଣ କରାଯିବ । ଆମ୍ଭର ଦସ୍ତଖତ ଓ ସହିତ ମୋହର ଦ୍ୱାରା ପ୍ରମାଣିତ ।

ସ୍ୱା/- ତହସିଲଦାର ତଥା
ଭୂ-ଅର୍ଜନ ଅଧିକାରୀ ତଥା କ୍ଷମତାପନ୍ନ ପ୍ରାଧିକାରୀ
ଧର୍ମଗଡ଼, କଳାହାଣ୍ଡି

ରାଜ୍ୟ : ଓଡ଼ିଶା			ଜିଲ୍ଲା : କଳାହାଣ୍ଡି		
କ୍ର. ନଂ.	ପ୍ଲଟ ନଂ	ଜମିର ପ୍ରକାର	କିସମ	ରକବା (ହେକ୍ଟର)	ଜମିର ମାଲିକ ନାମ
୧	୨	୩	୪	୫	୬
ତହସିଲ : ଧର୍ମଗଡ଼					
ଗ୍ରାମ : ବିକ୍ରମଗୁଡ଼ା					
୧	୫୫୦	ବେସରକାରି	ବେର୍ଣ୍ଣା ଅଣଜଳସେଚିତ	୦.୦୨୬୩୦୫୧	କୌଶଲ୍ୟା ଦୁର୍ଗା ସ୍ୱା- ପରକ୍ଷିତ ଦୁର୍ଗା
୨	୫୫୧/୧୮୦୧	ବେସରକାରି	ବେର୍ଣ୍ଣା ଅଣଜଳସେଚିତ	୦.୦୨୪୨୮୧୭	ସରୋଷିନୀ ନାଏକ ସ୍ୱା- ନାଗେଶ୍ୱର ନାଏକ
୩	୫୫୧/୧୮୦୪	ବେସରକାରି	ବେର୍ଣ୍ଣା ଅଣଜଳସେଚିତ	୦.୦୪୦୪୬୯୫	ଜଗନ୍ନାଥ ଦୁର୍ଗା ପି- ଫକିର ଦୁର୍ଗା
୪	୫୫୧/୧୮୦୪/୧୯୭୧	ବେସରକାରି	ଘରବାରି	୦.୦୧୨୧୪୦୮	ଜଗନ୍ନାଥ ଦୁର୍ଗା ପି- ଫକିର ଦୁର୍ଗା
୫	୫୫୧/୧୯୪୮	ବେସରକାରି	ବେର୍ଣ୍ଣା ଅଣଜଳସେଚିତ	୦.୦୨୮୩୨୮୬	ଗୁଲାବ ଚାନ୍ଦ ଅଗ୍ରୱାଲ ପି- ହରିଚାନ୍ଦ ଅଗ୍ରୱାଲ
୬	୫୫୧/୧୯୬୨	ବେସରକାରି	ବେର୍ଣ୍ଣା ଅଣଜଳସେଚିତ	୦.୦୨୦୨୩୪୭	ବିମଳ ଚନ୍ଦ୍ର ଦୁର୍ଗା ପି- ହାତୀରାମ ଦୁର୍ଗା
୭	୫୫୫	ବେସରକାରି	ଘରବାରି	୦.୦୯୭୯୩୬୧	ଦୀପକ କୁମାର ଗୁପ୍ତା ପି- ବଜରଙ୍ଗ ଲାଲ ଗୁପ୍ତା
୮	୫୫୬	ବେସରକାରି	ମାଳ ଅଣଜଳସେଚିତ	୦.୧୯୮୩୦୦୩	ଗୋପାଳ ଚନ୍ଦ୍ର ଅଗ୍ରୱାଲ ପି- ହରିଶ ଚନ୍ଦ୍ର ଅଗ୍ରୱାଲ
୯	୫୬୭	ବେସରକାରି	ମାଳ ଅଣଜଳସେଚିତ	୧.୧୬୮୭୫୮	ଗୋପାଳ ଚନ୍ଦ୍ର ଅଗ୍ରୱାଲ ପି- ହରିଶ ଚନ୍ଦ୍ର ଅଗ୍ରୱାଲ
୧୦	୫୬୮	ବେସରକାରି	ବେର୍ଣ୍ଣା ଅଣଜଳସେଚିତ	୦.୦୮୨୧୫୩	ଚଳା ମଣ୍ଡା ପି- ଚୈତନ୍ୟ ମଣ୍ଡା
ଗ୍ରାମ- ଗୋଡ଼ଭଞ୍ଜା					
୧୧	୮୪୩	ବେସରକାରି	ପକା ସଡ଼କ	୦.୦୮୦୯୩୮୯	ବିରାଞ୍ଚି ବାଗ ପି-କମଲା ବାଗ, ମନୋଜ ବାଗ ପି- କମଲା ବାଗ, ଦଇତାରୀ ଖମାରୀ , ନବିନ ଖାମାରି ପି- ଭୋକାର୍ଦ୍ଦ ଖାମାରି
୧୨	୮୫୦	ସରକାରୀ	ସଡ଼କ	୦.୪୧୨୩୮୩୭	ସରକାରୀ
୧୩	୮୫୧	ବେସରକାରି	ମାଳ ଅଣଜଳସେଚିତ	୦.୧୬୧୮୭୭୮	ଗୋଲାପ ଚାନ୍ଦ ଅଗ୍ରାୱାଲ ପି- ହରିଚନ୍ଦ ଆଗ୍ରୱାଲ
୧୪	୮୫୨	ବେସରକାରି	ମାଳ ଅଣଜଳସେଚିତ	୦.୧୮୨୧୧୨୫	ଗୋଲାପ ଚାନ୍ଦ ଅଗ୍ରାୱାଲ ପି- ହରିଚନ୍ଦ ଆଗ୍ରୱାଲ
୧୫	୮୭୦	ବେସରକାରି	ମାଳ ଅଣଜଳସେଚିତ	୦.୦୦୨୮୩୨୯	ରାଧା ମୋହନ ନାଏକ, ବିନୋଦ ନାଏକ, ଗଗନ ବିହାରୀ ନାଏକ, ଅଜୟ କୁମାର ନାଏକ, ଅରୁଣ କୁମାର ନାଏକ, ଅବିନ୍ଦୁ କୁମାର ନାଏକ, ଅଶୋକ କୁମାର ନାଏକ, ଅଭୟ କୁମାର ନାଏକ, ଅମ୍ବୁ କୁମାର ନାଏକ, ଅମ୍ବିକା ନାଏକ ପି- ହରିଶଙ୍କର ନାଏକ ବିମଲା ନାଏକ ସ୍ୱା-ହରିଶଙ୍କର ନାଏକ
ଗ୍ରାମ : ବଗାଡ଼					
୧୬	୯୪୮	ବେସରକାରି	ବାହାଲ ମାମୁଲି	୦.୦୦୨୮୩୨୯	ସାନ ବେଓ୍ୱା ସ୍ୱ- ଶୁକ୍ଳ ଗଉଡ଼, କନ୍ଦର୍ପ ଗଉଡ଼, ପ୍ରେମ ଗଉଡ଼ ପି- ଶୁକ୍ଳ ଗଉଡ଼, ହରବତୀ ବେଓ୍ୱା ସ୍ୱ- ଲୁଗେ ଗଉଡ଼,କୁମର ଗଉଡ଼, ଧନବଳ ଗଉଡ଼ ପି- ଲୁଗେ ଗଉଡ଼ ବୁଲେଇ ଦେଇ ପି- ଭୁବେ ଗଉଡ଼
୧୭	୯୫୦	ବେସରକାରି	ବାହାଲ ମାମୁଲି	୦.୫୫୮୪୭୮୩	ସାନ ବେଓ୍ୱା ସ୍ୱ- ଶୁକ୍ଳ ଗଉଡ଼, କନ୍ଦର୍ପ ଗଉଡ଼, ପ୍ରେମ ଗଉଡ଼ ପି- ଶୁକ୍ଳ ଗଉଡ଼, ହରବତୀ ବେଓ୍ୱା ସ୍ୱ- ଲୁଗେ ଗଉଡ଼,କୁମର ଗଉଡ଼, ଧନବଳ ଗଉଡ଼ ପି- ଲୁଗେ ଗଉଡ଼ ବୁଲେଇ ଦେଇ ପି- ଭୁବେ ଗଉଡ଼
୧୮	୯୫୧	ବେସରକାରି	ଆଟ ଉହ୍ନାରୀ	୦.୪୯୭୭୭୭୪୨	ସାନ ବେଓ୍ୱା ସ୍ୱ- ଶୁକ୍ଳ ଗଉଡ଼, କନ୍ଦର୍ପ ଗଉଡ଼, ପ୍ରେମ ଗଉଡ଼ ପି- ଶୁକ୍ଳ ଗଉଡ଼, ହରବତୀ ବେଓ୍ୱା ସ୍ୱ- ଲୁଗେ ଗଉଡ଼,କୁମର ଗଉଡ଼, ଧନବଳ ଗଉଡ଼ ପି- ଲୁଗେ ଗଉଡ଼ ବୁଲେଇ ଦେଇ ପି- ଭୁବେ ଗଉଡ଼
୧୯	୯୫୧/୧୫୯୨/୨୨୫୦	ବେସରକାରି	ଆଟ ଉହ୍ନାରୀ	୦.୦୯୨୨୭୦୩୩	ନିରଂଜନ ଚଣ୍ଡି ପି- କାର୍ତ୍ତିକ ଗଉଡ଼
୨୦	୯୫୧/୧୫୯୨/୨୭୦୮	ବେସରକାରି	ଆଟ ଉହ୍ନାରୀ	୦.୦୦୮୦୯୩୯	ଦେବରାଜ ଚଣ୍ଡି ପି- କାନ୍ଦରାପା ଚଣ୍ଡି
୨୧	୯୫୨	ବେସରକାରି	ଆଟ ଉହ୍ନାରୀ	୦.୩୧୨୮୨୮୮	କାର୍ତ୍ତିକ ଚଣ୍ଡି ପି- ସାତାରାମ ଚଣ୍ଡି
୨୨	୯୫୩/୧୭୪୩	ବେସରକାରି	ବାହାଲ ମାମୁଲି	୦.୦୬୫୫୬୦୫	ଚନ୍ଦ୍ରହାସ୍ୟ ନାଏକ ପି- ସିବରାମ ନାଏକ
୨୩	୯୫୪	ବେସରକାରି	ଆଟ ଉହ୍ନାରୀ	୦.୨୬୯୯୩୧୨	ଗୋରା ଶଙ୍କର ସାହୁ ପି- ଶ୍ୟାମ ସୁନ୍ଦର ସାହୁ
୨୪	୯୫୪/୧୭୨୮	ବେସରକାରି	ଆଟ ଉହ୍ନାରୀ	୦.୦୨୮୩୨୮୬	ବଳରାମ ସାହୁ ପି- ଶ୍ୟାମ ସୁନ୍ଦର ସାହୁ
୨୫	୯୫୫	ବେସରକାରି	ବାହାଲ ପାଣି	୦.୨୪୦୭୯୩୨	ବାସୁଦେବ ଚଣ୍ଡି, ଚକ୍ରଧର ଚଣ୍ଡି, ମଧୁସୂଦନ ଚଣ୍ଡି, ଜୟନ୍ତୀ ଚଣ୍ଡି ପି- ଗଜମନ ଚଣ୍ଡି
୨୬	୯୫୬	ବେସରକାରି	ଆଟ ଉହ୍ନାରୀ	୦.୦୬୨୭୭୭୬	ବାସୁଦେବ ଚଣ୍ଡି, ଚକ୍ରଧର ଚଣ୍ଡି, ମଧୁସୂଦନ ଚଣ୍ଡି, ଜୟନ୍ତୀ ଚଣ୍ଡି ପି- ଗଜମନ ଚଣ୍ଡି
୨୭	୯୫୬/୨୨୪୫	ବେସରକାରି	ଆଟ ଉହ୍ନାରୀ	୦.୧୦୯୨୬୭୫	ନିରଂଜନ ଚଣ୍ଡି ପି- କାର୍ତ୍ତିକ ଗଉଡ଼
୨୮	୯୫୭/୨୨୪୬	ବେସରକାରି	ବାହାଲ ପାଣି	୦.୦୩୫୨୦୮୪	ନିରଂଜନ ଚଣ୍ଡି ପି- କାର୍ତ୍ତିକ ଗଉଡ଼
୨୯	୯୮୧	ବେସରକାରି	ବେର୍ଣ୍ଣା ମାମୁଲି	୦.୦୦୩୬୪୨୩	ସାନ ବେଓ୍ୱା ସ୍ୱ- ଶୁକ୍ଳ ଗଉଡ଼, କନ୍ଦର୍ପ ଗଉଡ଼, ପ୍ରେମ ଗଉଡ଼ ପି- ଶୁକ୍ଳ ଗଉଡ଼, ହରବତୀ ବେଓ୍ୱା ସ୍ୱ- ଲୁଗେ ଗଉଡ଼,କୁମର ଗଉଡ଼, ଧନବଳ ଗଉଡ଼ ପି- ଲୁଗେ ଗଉଡ଼ ବୁଲେଇ ଦେଇ ପି- ଭୁବେ ଗଉଡ଼
୩୦	୯୮୩/୧୭୩୫	ବେସରକାରି	ଆଟ ଉହ୍ନାରୀ	୦.୦୧୨୧୪୦୮	ମନୋଜ କୁମାର ଜାଲ ପି- ଅଗସ୍ତି ଜାଲ
୩୧	୯୮୪/୧୭୩୨	ବେସରକାରି	ମାଳ ମାମୁଲି	୦.୦୩୬୪୨୨୫	ସୁରେଶ ଚନ୍ଦ୍ର ଲହଜଲ ପି- ରାହାସ ଲହଜଲ
୩୨	୯୮୪/୧୭୪୧	ବେସରକାରି	ମାଳ ମାମୁଲି	୦.୦୨୮୭୩୩୩	ଧୋବଲେଶ୍ୱର ନାଏକ ପି- ଦାମୋଦର ନାଏକ
୩୩	୯୮୪/୨୫୯୬	ବେସରକାରି	ମାଳ ମାମୁଲି	୦.୦୩୬୪୨୨୫	ବିନୋଦ ଲହଜଲ ପି- ରାହାସ ଲହଜଲ
୩୪	୯୮୫	ବେସରକାରି	ଆଟ ଉହ୍ନାରୀ	୦.୨୮୬୫୨୩୭	ସାନ ବେଓ୍ୱା ସ୍ୱ- ଶୁକ୍ଳ ଗଉଡ଼, କନ୍ଦର୍ପ ଗଉଡ଼, ପ୍ରେମ ଗଉଡ଼ ପି- ଶୁକ୍ଳ ଗଉଡ଼, ହରବତୀ ବେଓ୍ୱା ସ୍ୱ- ଲୁଗେ ଗଉଡ଼,କୁମର ଗଉଡ଼, ଧନବଳ ଗଉଡ଼ ପି- ଲୁଗେ ଗଉଡ଼ ବୁଲେଇ ଦେଇ ପି- ଭୁବେ ଗଉଡ଼
୩୫	୯୮୬	ବେସରକାରି	ବେର୍ଣ୍ଣା ମାମୁଲି	୦.୨୦୦୭୨୮୫	ସାନ ବେଓ୍ୱା ସ୍ୱ- ଶୁକ୍ଳ ଗଉଡ଼, କନ୍ଦର୍ପ ଗଉଡ଼, ପ୍ରେମ ଗଉଡ଼ ପି- ଶୁକ୍ଳ ଗଉଡ଼, ହରବତୀ ବେଓ୍ୱା ସ୍ୱ- ଲୁଗେ ଗଉଡ଼,କୁମର ଗଉଡ଼, ଧନବଳ ଗଉଡ଼ ପି- ଲୁଗେ ଗଉଡ଼ ବୁଲେଇ ଦେଇ ପି- ଭୁବେ ଗଉଡ଼
୩୬	୯୮୭	ବେସରକାରି	ଆଟ ଉହ୍ନାରୀ	୦.୦୫୪୬୩୩୮	ସାନ ବେଓ୍ୱା ସ୍ୱ- ଶୁକ୍ଳ ଗଉଡ଼, କନ୍ଦର୍ପ ଗଉଡ଼, ପ୍ରେମ ଗଉଡ଼ ପି- ଶୁକ୍ଳ ଗଉଡ଼, ହରବତୀ ବେଓ୍ୱା ସ୍ୱ- ଲୁଗେ ଗଉଡ଼,କୁମର ଗଉଡ଼, ଧନବଳ ଗଉଡ଼ ପି- ଲୁଗେ ଗଉଡ଼ ବୁଲେଇ ଦେଇ ପି- ଭୁବେ ଗଉଡ଼
୩୭	୯୮୯	ବେସରକାରି	ବେର୍ଣ୍ଣା ମାମୁଲି	୦.୦୦୪୪୫୧୬	ମନୋଜ କୁମାର ଜାଲ ପି- ଅଗସ୍ତି ଜାଲ
୩୮	୯୮୯/୧୭୩୩	ବେସରକାରି	ବେର୍ଣ୍ଣା ମାମୁଲି	୦.୦୧୨୧୪୦୮	ସୁରେଶ ଚନ୍ଦ୍ର ଲହଜଲ ପି- ରାହାସ ଲହଜଲ
୩୯	୯୮୯/୨୫୯୯	ବେସରକାରି	ବେର୍ଣ୍ଣା ମାମୁଲି	୦.୦୧୨୧୪୦୮	ବିନୋଦ ଲହଜଲ ପି- ରାହାସ ଲହଜଲ
୪୦	୯୯୩	ବେସରକାରି	କ୍ଷେତ ଆଡ଼ି	୦.୦୨୧୪୪୮୮	ସାନ ବେଓ୍ୱା ସ୍ୱ- ଶୁକ୍ଳ ଗଉଡ଼, କନ୍ଦର୍ପ ଗଉଡ଼, ପ୍ରେମ ଗଉଡ଼ ପି- ଶୁକ୍ଳ ଗଉଡ଼, ହରବତୀ ବେଓ୍ୱା ସ୍ୱ- ଲୁଗେ ଗଉଡ଼,କୁମର ଗଉଡ଼, ଧନବଳ ଗଉଡ଼ ପି- ଲୁଗେ ଗଉଡ଼ ବୁଲେଇ ଦେଇ ପି- ଭୁବେ ଗଉଡ଼
୪୧	୯୯୪	ବେସରକାରି	ବେର୍ଣ୍ଣା ମାମୁଲି	୦.୧୦୮୮୬୬୮	ସାନ ବେଓ୍ୱା ସ୍ୱ- ଶୁକ୍ଳ ଗଉଡ଼, କନ୍ଦର୍ପ ଗଉଡ଼, ପ୍ରେମ ଗଉଡ଼ ପି- ଶୁକ୍ଳ ଗଉଡ଼, ହରବତୀ ବେଓ୍ୱା ସ୍ୱ- ଲୁଗେ ଗଉଡ଼,କୁମର ଗଉଡ଼, ଧନବଳ ଗଉଡ଼ ପି- ଲୁଗେ ଗଉଡ଼ ବୁଲେଇ ଦେଇ ପି- ଭୁବେ ଗଉଡ଼
୪୨	୯୯୫	ବେସରକାରି	ଆଟ ଉହ୍ନାରୀ	୦.୦୭୦୦୧୨୧	ସାନ ବେଓ୍ୱା ସ୍ୱ- ଶୁକ୍ଳ ଗଉଡ଼, କନ୍ଦର୍ପ ଗଉଡ଼, ପ୍ରେମ ଗଉଡ଼ ପି- ଶୁକ୍ଳ ଗଉଡ଼, ହରବତୀ ବେଓ୍ୱା ସ୍ୱ- ଲୁଗେ ଗଉଡ଼,କୁମର ଗଉଡ଼, ଧନବଳ ଗଉଡ଼ ପି- ଲୁଗେ ଗଉଡ଼ ବୁଲେଇ ଦେଇ ପି- ଭୁବେ ଗଉଡ଼
୪୩	୯୯୬	ବେସରକାରି	କ୍ଷେତ ଆଡ଼ି	୦.୦୪୬୫୩୯୯	ମନୋଜ କୁମାର ଜାଲ ପି- ଅଗସ୍ତି ଜାଲ
୪୪	୯୯୭	ବେସରକାରି	ବେର୍ଣ୍ଣା ମାମୁଲି	୦.୧୫୩୩୭୯୨	ମନୋଜ କୁମାର ଜାଲ ପି- ଅଗସ୍ତି ଜାଲ
୪୫	୯୯୮/୨୬୬୫	ବେସରକାରି	ଆଟ ମାମୁଲି	୦.୦୮୪୫୮୧୧	ଚାନୁର୍ଯ୍ୟ ନାଏକ ପି- ବୈରାଗୀ ନାଏକ
ଗ୍ରାମ : ଧର୍ମଗଡ଼					
୪୬	୧୪୯୧	ସରକାରୀ	ନାଳ	୦.୦୫୧୩୯୬୨	ସରକାରୀ
୪୭	୧୪୯୨	ବେସରକାରି	ପତିତ	୦.୩୯୭୦୦୫୩	ଶ୍ରୀ ବ୍ରଜମୋହନ ପଞ୍ଚଦେବ ବିଜେ
୪୮	୧୪୯୩	ବେସରକାରି	ବାହାଲ ଅଣଜଳସେଚିତ	୦.୦୬୩୧୩୨୩	ଶ୍ରୀ ବ୍ରଜମୋହନ ପଞ୍ଚଦେବ ବିଜେ
୪୯	୧୪୯୫	ସରକାରୀ	ନାଳ	୦.୦୦୧୬୧୮୮	ସରକାରୀ
୫୦	୧୪୯୭	ବେସରକାରି	ବାହାଲ ଅଣଜଳସେଚିତ	୧.୬୨୮୮୯୫	ଶ୍ରୀ ବ୍ରଜମୋହନ ପଞ୍ଚଦେବ ବିଜେ
୫୧	୧୫୧୪	ବେସରକାରି	ବାହାଲ ଅଣଜଳସେଚିତ	୦.୦୪୬୫୩୯୯	ଅହଲ୍ୟା ନାଏକ ସ୍ୱ- କେଶବ ଚରଣ ନାଏକ
୫୨	୧୫୧୫	ବେସରକାରି	ବାହାଲ ଅଣଜଳସେଚିତ	୦.୪୮୪୪୧୯୩	ରାହାଶ ମାଝୀ, ବୈକୁଣ୍ଠ ମାଝୀ ପି ଶିବରାତ ମାଝୀ
୫୩	୧୫୧୯	ବେସରକାରି	ପତିତ	୦.୦୩୮୮୫୦୭	ଶ୍ୟାମ ସୁନ୍ଦର ମାଝୀ ପି- ସନ୍ୟାସୀ ମାଝୀ
୫୪	୧୫୨୦	ବେସରକାରି	ବାହାଲ ଅଣଜଳସେଚିତ	୦.୧୮୦୪୯୩୭	ଶ୍ୟାମ ସୁନ୍ଦର ମାଝୀ ପି- ସନ୍ୟାସୀ ମାଝୀ
୫୫	୧୫୨୯	ବେସରକାରି	ବାହାଲ ଅଣଜଳସେଚିତ	୦.୩୯୨୧୪୮୯	ଶ୍ୟାମ ସୁନ୍ଦର ମାଝୀ ପି- ସନ୍ୟାସୀ ମାଝୀ
୫୬	୧୫୩୦	ବେସରକାରି	ବାହାଲ ଅଣଜଳସେଚିତ	୦.୦୧୦୫୨୨୧	ଡମ୍ବରୁଧର ମାଝୀ ପି- ଗୋବିନ୍ଦ ମାଝୀ
୫୭	୧୫୩୪	ବେସରକାରି	ବାହାଲ ଅଣଜଳସେଚିତ	୦.୩୧୦୪୦୦୬	ଜୟରାମ ମାଳି ପି- ମୋତିରାମ ମାଳି

କ୍ର. ନଂ.	ପ୍ଲଟ ନଂ	ଜମିର ପ୍ରକାର	କିସମ	ରକବା (ହେକ୍ଟର)	ଜମିର ମାଲିକ ନାମ
୧	୨	୩	୪	୫	୬
୫୮	୧୫୩୯/୩୮୮୦	ବେସରକାରି	ବାହାଲ ଅଣଜଳସେଚିତ	୦.୦୦୬୪୭୫୫୧	ଡିକସନ ନାଏକ ପି- ଗଗନ ନାଏକ
୫୯	୧୫୪୦	ବେସରକାରି	ବାହାଲ ଅଣଜଳସେଚିତ	୦.୦୯୫୧୦୩୨	ପୁରୁନ ସା, ଭ୍ରାଫଲା ସା ପି- ଉଦ୍ରେସନ ସା
୬୦	୧୫୪୫/୩୮୮୧	ବେସରକାରି	ବାହାଲ ଅଣଜଳସେଚିତ	୦.୦୨୧୮୫୩୩୫	ଗଗନ ବିହାରୀ ନାଏକ ପି- ପର୍ଶୁରାମ ନାଏକ
୬୧	୧୫୪୬	ବେସରକାରି	ବେର୍ଣ୍ଣା	୦.୮୪୧୭୬୪୫	କଟଲୁ ମାଳି ପି- ସଗାରା ମାଳି
୬୨	୧୫୪୭	ବେସରକାରି	ଆଟ	୦.୦୯୬୭୨୨	କଟଲୁ ମାଳି ପି- ସଗାରା ମାଳି
୬୩	୧୫୫୦	ବେସରକାରି	ବେର୍ଣ୍ଣା ଅଣଜଳସେଚିତ	୦.୦୪୬୧୩୫୨	ଗଗନ ନାଏକ ପି- ପର୍ଶୁରାମ ନାଏକ, ଭାନୁମତୀ ନାଏକ ସ୍ୱା- ପର୍ଶୁରାମ ନାଏକ
୬୪	୧୫୫୧	ବେସରକାରି	ବେର୍ଣ୍ଣା ଅଣଜଳସେଚିତ	୦.୦୮୪୧୭୬୫	ଧନୁଧର ନାଏକ ପି- ସ୍ୱସ୍ତରାମ ନାଏକ ବୁଧବାରୀ ନାଏକ ସ୍ୱ- ସ୍ୱସ୍ତରାମ ନାଏକ
୬୫	୧୫୫୨	ବେସରକାରି	ବେର୍ଣ୍ଣା ଅଣଜଳସେଚିତ	୦.୧୦୩୬୦୧୮	ଡିକସନ ନାଏକ ପି- ଗଗନ ନାଏକ
୬୬	୧୫୫୩	ବେସରକାରି	ବେର୍ଣ୍ଣା ଅଣଜଳସେଚିତ	୦.୧୦୦୩୬୪୨	ଅଲେଖ ନାଏକ ପି- ବୈରାଗୀ ନାଏକ
୬୭	୧୫୫୪	ବେସରକାରି	ବେର୍ଣ୍ଣା ଅଣଜଳସେଚିତ	୦.୦୦୩୨୩୭୬	ଧନୁଧର ନାଏକ ପି- ସ୍ୱସ୍ତରାମ ନାଏକ ବୁଧବାରୀ ନାଏକ ସ୍ୱ- ସ୍ୱସ୍ତରାମ ନାଏକ
୬୮	୧୭୫୦	ବେସରକାରି	ବେର୍ଣ୍ଣା ଅଣଜଳସେଚିତ	୦.୦୨୫୦୯୧୧	ବାସଦେବ ଭଇଁସାଲ ପି- ମହାଦେବ ଭଇଁସାଲ
୬୯	୧୭୫୩	ସରକାରୀ	ରାସ୍ତା	୦.୦୪୨୦୮୮୨	ସରକାରୀ
୭୦	୧୭୫୪	ବେସରକାରି	ବେର୍ଣ୍ଣା ଅଣଜଳସେଚିତ	୦.୦୩୩୫୮୯୬	କଟଲୁ ମାଳି ପି- ସଗାରା ମାଳି
୭୧	୧୭୫୫	ବେସରକାରି	ପତିତ	୦.୦୩୮୮୫୦୭	କଟଲୁ ମାଳି ପି- ସଗାରା ମାଳି
୭୨	୧୭୫୬	ବେସରକାରି	ବେର୍ଣ୍ଣା ଅଣଜଳସେଚିତ	୦.୦୧୩୭୫୯୬	କଟଲୁ ମାଳି ପି- ସଗାରା ମାଳି
୭୩	୧୭୫୭	ବେସରକାରି	ବେର୍ଣ୍ଣା ଅଣଜଳସେଚିତ	୦.୦୩୨୭୮୦୨	ଶୁଆଦା ଭୋଇ ପି- ବଂଶିଧର ଭୋଇ
୭୪	୧୭୫୮	ବେସରକାରି	ବେର୍ଣ୍ଣା ଅଣଜଳସେଚିତ	୦.୧୦୩୧୯୭୧	ଧର୍ମେନ୍ଦ୍ର ଭଇଁସାଲ ପି- ବାସୁଦେବ ଭଇଁସାଲ
୭୫	୧୭୫୯	ବେସରକାରି	ବେର୍ଣ୍ଣା ଅଣଜଳସେଚିତ	୦.୦୦୨୪୨୮୨	ଅଖିଲ ଭଇଁସାଲ ପି- ଗଣ୍ଡା ଗଉଡ଼
୭୬	୧୭୬୦	ସରକାରୀ	କେନାଲ	୦.୦୯୨୨୭୦୩	ଜଳସମ୍ପଦ ବିଭାଗ (ସରକାରୀ)
୭୭	୧୭୮୦	ବେସରକାରି	ବେର୍ଣ୍ଣା ଅଣଜଳସେଚିତ	୦.୦୧୩୩୩୧୪	ଅଖିଲ ଭଇଁସାଲ ପି- ଗଣ୍ଡା ଗଉଡ଼
୭୮	୧୭୮୧	ବେସରକାରି	ବେର୍ଣ୍ଣା ଅଣଜଳସେଚିତ	୦.୦୬୮୩୯୩୪	ଟୁଲୁ ନାଏକ ପି- ଅର୍ଜୁନ ନାଏକ
୭୯	୧୭୮୫	ବେସରକାରି	ବେର୍ଣ୍ଣା ଅଣଜଳସେଚିତ	୦.୨୮୧୨୬୨୬	ଅର୍ଜୁନ ମାଳି ପି- ଦିବାକର ମାଳି
୮୦	୧୭୮୬	ବେସରକାରି	ବେର୍ଣ୍ଣା ଅଣଜଳସେଚିତ	୦.୦୯୯୧୫୦୧	ଅର୍ଜୁନ ମାଳି ପି- ଦିବାକର ମାଳି
୮୧	୧୭୮୭	ବେସରକାରି	ବେର୍ଣ୍ଣା ଅଣଜଳସେଚିତ	୦.୦୩୬୪୨୨୫	ଶୁଆଦା ଭୋଇ ପି- ବଂଶିଧର ଭୋଇ
୮୨	୧୭୮୮	ବେସରକାରି	ବେର୍ଣ୍ଣା ଅଣଜଳସେଚିତ	୦.୨୨୬୬୨୮୯	ଶ୍ରୀମୁଖ ମାଳି ପି- ଲୋକନାଥ ମାଳି
୮୩	୧୭୮୯	ବେସରକାରି	ବେର୍ଣ୍ଣା ଅଣଜଳସେଚିତ	୦.୦୨୦୨୩୮୪୭	ଭଶା ଗଉଡ଼, କ୍ଷେତ୍ର ଗଉଡ଼, ନେତ୍ର ଗଉଡ଼, ସତର ଗଉଡ଼ ପି- ଦୁଖୁ ଗଉଡ଼, ଜନକ ଗଉଡ଼ ସ୍ୱ- ଦୁଖୁ ଗଉଡ଼
୮୪	୧୭୯୦

କ୍ର. ନଂ.	ପ୍ଲଟ ନଂ	ଜମିର ପ୍ରକାର	କିସମ	ରକବା (ହେକ୍ଟର)	ଜମିର ମାଲିକ ନାମ
୧	୨	୩	୪	୫	୬
୧୪୨	୧୯୮୬	ସରକାରୀ	ପଥର ବଣି	୦.୦୫୭୦୬୧୯	ସରକାରୀ
୧୪୩	୧୯୮୭	ସରକାରୀ	ପଥର ବଣି	୦.୦୧୪୧୬୪୩	ସରକାରୀ
୧୪୪	୧୯୮୮	ବେସରକାରି	ମାଳ ଅଣଜଳସେଚିତ	୦.୦୦୪୮୫୬୩	ଲାବାଣ୍ୟ ମହାନନ୍ଦ ପି- ଜଗନ୍ନାଥ ମହାନନ୍ଦ
୧୪୫	୧୯୯୩	ସରକାରୀ	ପତିତ	୦.୦୧୦୫୨୨୧	ସରକାରୀ
୧୪୬	୨୦୫୩	ବେସରକାରି	ବେର୍ଣ୍ଣା ଅଣଜଳସେଚିତ	୦.୩୯୭୮୧୪୬	କୁନୁ ଗଉଡ଼, ଜୟକର ଗଉଡ଼ ପି- ଶଙ୍କର ଗଉଡ଼, ବାମନୀ ଗଉଡ଼ ସ୍ୱା- ଶଙ୍କର ଗଉଡ଼
୧୪୭	୨୦୫୪	ସରକାରୀ	ଗୋଚର	୦.୧୮୧୩୦୩୧	ସରକାରୀ
୧୪୮	୨୦୫୫	ବେସରକାରି	ବାହାଳ ଅଣଜଳସେଚିତ	୦.୨୧୯୩୪୪୪	କୁନୁ ଗଉଡ଼, ଜୟକର ଗଉଡ଼ ପି- ଶଙ୍କର ଗଉଡ଼, ବାମନୀ ଗଉଡ଼ ସ୍ୱା- ଶଙ୍କର ଗଉଡ଼
୧୪୯	୨୦୬୧	ସରକାରୀ	ରାସ୍ତା	୦.୦୫୦୯୯୧୫	ସରକାରୀ
୧୫୦	୨୦୬୩	ବେସରକାରି	ବାହାଳ ଅଣଜଳସେଚିତ	୦.୦୦୩୬୪୨୩	କୁନୁ ଗଉଡ଼, ଜୟକର ଗଉଡ଼ ପି- ଶଙ୍କର ଗଉଡ଼, ବାମନୀ ଗଉଡ଼ ସ୍ୱା- ଶଙ୍କର ଗଉଡ଼
୧୫୧	୨୦୬୫	ସରକାରୀ	ଗୋଚର	୦.୦୦୫୬୬୫୭	ସରକାରୀ
୧୫୨	୨୦୬୬	ସରକାରୀ	ଗୋଚର	୦.୦୦୬୮୭୯୮	ସରକାରୀ
୧୫୩	୨୦୬୮	ବେସରକାରି	ଆଟ	୦.୦୪୪୧୧୧୭	କୁନୁ ଗଉଡ଼, ଜୟକର ଗଉଡ଼ ପି- ଶଙ୍କର ଗଉଡ଼, ବାମନୀ ଗଉଡ଼ ସ୍ୱା- ଶଙ୍କର ଗଉଡ଼
୧୫୪	୨୦୬୯	ସରକାରୀ	ଗୋଚର	୦.୧୧୩୩୧୪୪	ସରକାରୀ
୧୫୫	୨୦୭୦	ବେସରକାରି	ଆଟ	୦.୦୨୮୩୨୮୬	ସପୁର ମାଝୀ ସ୍ୱା- ରାମନାଥ ମାଝୀ
୧୫୬	୨୦୭୧	ସରକାରୀ	ଗୋଚର	୦.୪୨୧୨୮୬୯	ସରକାରୀ
୧୫୭	୨୦୭୨	ସରକାରୀ	ଗୋଚର	୦.୦୩୨୩୭୫୬	ସରକାରୀ
୧୫୮	୨୦୭୩	ବେସରକାରି	ବାହାଳ ଅଣଜଳସେଚିତ	୦.୦୭୫୨୭୩୨	ରାମ ଗଉଡ଼ ପି- କାମ ଗଉଡ଼
୧୫୯	୨୦୭୫	ସରକାରୀ	ଗୋଚର	୦.୦୦୨୪୨୮୨	ସରକାରୀ
୧୬୦	୨୦୭୬	ସରକାରୀ	ଗୋଚର	୦.୦୧୨୫୪୫୫	ସରକାରୀ
୧୬୧	୨୦୭୭	ସରକାରୀ	ଗୋଚର	୦.୦୩୩୧୮୫	ସରକାରୀ
୧୬୨	୨୦୭୮	ସରକାରୀ	ଗୋଚର	୦.୦୩୯୨୫୫୪	ସରକାରୀ
୧୬୩	୨୦୭୯	ବେସରକାରି	ବାହାଳ ଅଣଜଳସେଚିତ	୦.୧୯୪୬୫୮	ରାମ ଗଉଡ଼ ପି- କାମ ଗଉଡ଼
୧୬୪	୨୦୮୮	ବେସରକାରି	ବାହାଳ ଅଣଜଳସେଚିତ	୦.୧୨୯୯୦୬୯	କର୍ଣ୍ଣ ଗଉଡ଼ ପି- କାମ ଗଉଡ଼
୧୬୫	୨୦୮୯	ବେସରକାରି	ବାହାଳ ଅଣଜଳସେଚିତ	୦.୧୯୦୨୦୬୪	ନରେନ୍ଦ୍ର ଗଉଡ଼ ପି- କାମ ଗଉଡ଼
୧୬୬	୨୦୯୦	ବେସରକାରି	ବାହାଳ ଅଣଜଳସେଚିତ	୦.୨୨୨୫୮୨	ସ୍ୱର୍ଣ୍ଣ ଗଉଡ଼ ପି- କାମଦେବ ଗଉଡ଼
୧୬୭	୨୦୯୧	ବେସରକାରି	ବାହାଳ ଅଣଜଳସେଚିତ	୦.୦୩୬୦୧୭୮	ସରତ ଚନ୍ଦ୍ର ପଣ୍ଡା, ସୁଧାର ଚନ୍ଦ୍ର ପଣ୍ଡା, ସୁରଣ ଚନ୍ଦ୍ର ପଣ୍ଡା, ଜଙ୍କିମ ଚନ୍ଦ୍ର ପଣ୍ଡା, ଦମୟନ୍ତୀ ପଣ୍ଡା, ଭାସ୍କର ଚନ୍ଦ୍ର ପଣ୍ଡା, ଶଙ୍ଖଶିନି ପଣ୍ଡା ପି- ପରମାନନ୍ଦ ପଣ୍ଡା, ଚଞ୍ଚଳା ପଣ୍ଡା ସ୍ୱା ପରମାନନ୍ଦ ପଣ୍ଡା
୧୬୮	୨୦୯୨	ବେସରକାରି	ବାହାଳ ଅଣଜଳସେଚିତ	୦.୦୮୯୦୩୭୮	ସ୍ୱର୍ଣ୍ଣ କେତକି, ରାମ କେତକି, ନରେନ୍ଦ୍ର କେତକି ପି-କାମଦେବ କେତକି
୧୬୯	୨୦୯୩	ବେସରକାରି	ବାହାଳ ଅଣଜଳସେଚିତ	୦.୦୬୮୭୯୮୧	ନରେନ୍ଦ୍ର ଗଉଡ଼ ପି- କାମ ଗଉଡ଼
୧୭୦	୨୦୯୪	ବେସରକାରି	ପତିତ	୦.୦୨୮୭୩୩୩୩	କର୍ଣ୍ଣ ଗଉଡ଼ ପି- କାମ ଗଉଡ଼
୧୭୧	୨୦୯୫	ବେସରକାରି	ପତିତ	୦.୦୨୦୨୩୪୭	ସ୍ୱର୍ଣ୍ଣ କେତକି, ରାମ କେତକି, ନରେନ୍ଦ୍ର କେତକି ପି-କାମଦେବ କେତକି
୧୭୨	୨୨୭୫	ସରକାରୀ	ଗୋଚର	୦.୧୯୦୨୦୬୪	ସରକାରୀ
୧୭୩	୨୨୭୬	ସରକାରୀ	ଗୋଚର	୦.୦୯୬୩୧୭୩	ସରକାରୀ
୧୭୪	୨୨୭୭	ବେସରକାରି	ବାହାଳ ଅଣଜଳସେଚିତ	୦.୦୧୦୫୨୨୧	ପରମେଶ୍ୱର ଜାଲ ପି- କଳାକୃଷ୍ଣ ଜାଲ
୧୭୫	୨୩୨୧	ସରକାରୀ	ପଥର ବଣି	୦.୦୦୨୦୨୩୫	ସରକାରୀ
୧୭୬	୨୩୨୨	ବେସରକାରି	ବାହାଳ ଅଣଜଳସେଚିତ	୦.୦୦୨୦୨୩୫	ଜ୍ୟୋତିମୟ ମୁଣ୍ଡ ପି- ପଦ୍ମଲୋଚନ ମୁଣ୍ଡ
୧୭୭	୨୩୨୩	ବେସରକାରି	ବାହାଳ ଅଣଜଳସେଚିତ	୦.୪୬୪୧୮୪୫	ଉମା ଗଉଡ଼ ପି- କଣ୍ଟି ଗଉଡ଼
୧୭୮	୨୩୨୪	ବେସରକାରି	ଆଟ	୦.୦୧୩୩୫୪୯	ତୁଳସି ନାରାୟଣ ପାତ୍ର ପି- ପର୍ଶୁରାମ ସୁମନ୍ତ ପାତ୍ର
୧୭୯	୨୩୨୮	ବେସରକାରି	ଆଟ	୦.୦୦୮୪୯୮୬	ତୁଳସି ନାରାୟଣ ପାତ୍ର ପି- ପର୍ଶୁରାମ ସୁମନ୍ତ ପାତ୍ର
୧୮୦	୨୩୨୯	ବେସରକାରି	ମାଳ ଅଣଜଳସେଚିତ	୦.୦୨୭୫୧୯୨	ପଦ୍ମତୋଲା ବାଗ ,ସଇତଲା ହାତି ପି- କାଳିଆ ଗଉଡ,ଗୋଳ ଗଉଡ ସ୍ୱା-କାଳିଆ ଗଉଡ
୧୮୧	୨୩୩୦	ବେସରକାରି	ବେର୍ଣ୍ଣା ଅଣଜଳସେଚିତ	୦.୧୫୦୯୫୧	ପଦ୍ମତୋଲା ବାଗ ,ସଇତଲା ହାତି ପି- କାଳିଆ ଗଉଡ,ଗୋଳ ଗଉଡ ସ୍ୱା-କାଳିଆ ଗଉଡ
୧୮୨	୨୩୩୧	ବେସରକାରି	ମାଳ ଅଣଜଳସେଚିତ	୦.୦୦୨୦୨୩୫	ପଦ୍ମତୋଲା ବାଗ ,ସଇତଲା ହାତି ପି- କାଳିଆ ଗଉଡ,ଗୋଳ ଗଉଡ ସ୍ୱା-କାଳିଆ ଗଉଡ
୧୮୩	୨୩୩୭	ବେସରକାରି	ବାହାଳ ଅଣଜଳସେଚିତ	୦.୦୭୬୪୮୭୩	ମୁରଲି ଗଉଡ଼ ପି- ଋତୁ ଗଉଡ଼
୧୮୪	୨୩୩୮	ସରକାରୀ	ପଥର ବଣି	୦.୦୪୬୫୩୯୯	ସରକାରୀ
୧୮୫	୨୩୩୯	ବେସରକାରି	ବାହାଳ ଅଣଜଳସେଚିତ	୦.୦୭୪୮୬୮୫	ଜ୍ୟୋତିମୟ ମୁଣ୍ଡ ପି- ପଦ୍ମଲୋଚନ ମୁଣ୍ଡ
୧୮୬	୨୩୪୦	ବେସରକାରି	ବାହାଳ ଅଣଜଳସେଚିତ	୦.୧୨୯୫୦୨୨	ଜ୍ୟୋତିମୟ ମୁଣ୍ଡ ପି- ପଦ୍ମଲୋଚନ ମୁଣ୍ଡ
୧୮୭	୨୩୪୧	ସରକାରୀ	ଗୋଚର	୦.୦୭୯୭୨୪୮	ସରକାରୀ
୧୮୮	୨୩୪୨	ସରକାରୀ	ଗୋଚର	୦.୦୧୦୫୨୨୧	ସରକାରୀ
୧୮୯	୨୩୭୧	ସରକାରୀ	ରାସ୍ତା	୦.୦୨୯୫୪୨୭	ସରକାରୀ
୧୯୦	୨୩୭୨	ବେସରକାରି	ଆଟ	୦.୦୭୧୬୩୦୯	ସୌଦାମାନି ସାବତ ପି- ମନୀଭଦ୍ର ପଣ୍ଡା ଶଶୀମୁଖୀ ପଣ୍ଡା ସ୍ୱା- ମନୀଭଦ୍ର ପଣ୍ଡା
୧୯୧	୨୩୭୩	ବେସରକାରି	ବାହାଳ ଅଣଜଳସେଚିତ	୦.୩୦୮୩୭୭୨	ସୌଦାମାନି ସାବତ ପି- ମନୀଭଦ୍ର ପଣ୍ଡା ଶଶୀମୁଖୀ ପଣ୍ଡା ସ୍ୱା- ମନୀଭଦ୍ର ପଣ୍ଡା
୧୯୨	୨୩୭୪	ବେସରକାରି	ଆଟ	୦.୦୪୬୫୩୯୯	ସୌଦାମାନି ସାବତ ପି- ମନୀଭଦ୍ର ପଣ୍ଡା ଶଶୀମୁଖୀ ପଣ୍ଡା ସ୍ୱା- ମନୀଭଦ୍ର ପଣ୍ଡା
୧୯୩	୨୩୭୫	ସରକାରୀ	ଗୋଚର	୦.୦୬୭୩୧୨୬	ସରକାରୀ
୧୯୪	୨୩୭୭	ବେସରକାରି	ବାହାଳ ଅଣଜଳସେଚିତ	୦.୦୨୬୭୦୯୮	ଶଶୀମୁଖୀ ପଣ୍ଡା ସ୍ୱା- ମନୀଭଦ୍ର ପଣ୍ଡା
୧୯୫	୨୩୭୯	ବେସରକାରି	ଆଟ	୦.୦୦୫୨୬୧	ସୌଦାମାନି ସାବତ ପି- ମନୀଭଦ୍ର ପଣ୍ଡା ଶଶୀମୁଖୀ ପଣ୍ଡା ସ୍ୱା- ମନୀଭଦ୍ର ପଣ୍ଡା
୧୯୬	୨୪୭୨	ବେସରକାରି	ଜଳାଶୟ	୦.୪୬୦୧୩୭୬	କ୍ଷେତ୍ରମୋହନ ପାତ୍ର ପି- ଦ୍ୱାରିକାନାଥ ସୁମନ୍ତ ପାତ୍ର
୧୯୭	୨୪୭୩	ସରକାରୀ	ଜଳାଶୟ ଦୁଇ	୦.୦୮୫୩୯୦୫	ସରକାରୀ
୧୯୮	୨୪୭୫	ବେସରକାରି	ଜଳାଶୟ	୦.୦୧୯୦୨୦୬	କ୍ଷେତ୍ରମୋହନ ପାତ୍ର ପି- ଦ୍ୱାରିକାନାଥ ସୁମନ୍ତ ପାତ୍ର
୧୯୯	୨୫୦୬	ସରକାରୀ	ରାସ୍ତା	୦.୦୫୯୮୯୪୮	ସରକାରୀ
୨୦୦	୨୬୬୩	ବେସରକାରି	ବାହାଳ ଅଣଜଳସେଚିତ	୦.୧୮୭୭୭୭୮୨	ବିପ୍ଳବ କୁମାର ପଣ୍ଡା ପି- ଲକ୍ଷ୍ମଣ କୁମାର ପଣ୍ଡା
୨୦୧	୨୬୬୪	ସରକାରୀ	ରାସ୍ତା	୦.୧୪୪୪୭୫୯	ସରକାରୀ
୨୦୨	୨୬୬୯	ବେସରକାରି	ଆଟ	୦.୦୧୬୫୯୨୫	ନବିନ ସାହୁ ପି- ଶ୍ରୀମୁଖ ସାହୁ
୨୦୩	୨୬୭୦	ବେସରକାରି	ବେର୍ଣ୍ଣା ଅଣଜଳସେଚିତ	୦.୦୨୬୭୦୯୮	ସୁରେଖା ସାହୁ ସ୍ୱା- ଲଳିତ ସାହୁ
୨୦୪	୨୬୭୧	ବେସରକାରି	ବେର୍ଣ୍ଣା ଅଣଜଳସେଚିତ	୦.୧୧୦୪୮୧୬	ଭବାନୀ ଶଙ୍କର ପଣ୍ଡା, ରତ୍ନମଞ୍ଜରୀ ମୁଣ୍ଡ, ନଳିନୀ ପଣ୍ଡା, ସରୟୂ ଖାନସାମା, ସୁଷମା ଯୋଶୀ, ସେହାନାଲତା ପାତ୍ର, ପ୍ରଭାତୀ ପଣ୍ଡା, ସରିତା ଯୋଶୀ,ପି- ନୀଲାଞ୍ଚଳ ପଣ୍ଡା, ବିଜୁଲତା ପଣ୍ଡା ସ୍ୱା- ନୀଲାଞ୍ଚଳ ପଣ୍ଡା
୨୦୫	୨୬୭୩	ବେସରକାରି	ବେର୍ଣ୍ଣା ଅଣଜଳସେଚିତ	୦.୧୧୩୩୧୪୪	ମନ ବିହାରୀ ପି- ଭୟା ବିହାରୀ
୨୦୬	୨୬୭୩/୪୨୦୪	ବେସରକାରି	ବେର୍ଣ୍ଣା ଅଣଜଳସେଚିତ	୦.୦୬୭୫୮୪	ରାୟଧର ମହାନନ୍ଦ ପି- ଜଗନ୍ନାଥ ମହାନନ୍ଦ
୨୦୭	୨୬୭୪	ବେସରକାରି	ଆଟ	୦.୦୩୩୫୮୯୬	ଚନ୍ଦ୍ରଧ୍ୱଜ ସାହୁ ପି- ଘର ସାହୁ
୨୦୮	୨୬୭୫	ବେସରକାରି	ଆଟ	୦.୦୫୩୦୧୫	ଚନ୍ଦ୍ରଧ୍ୱଜ ସାହୁ ପି- ଘର ସାହୁ
୨୦୯	୨୬୭୬	ବେସରକାରି	ଆଟ	୦.୧୮୪୫୪୦୭	ଚନ୍ଦ୍ରଧ୍ୱଜ ସାହୁ ପି- ଘର ସାହୁ
୨୧୦	୨୬୭୮	ବେସରକାରି	ଆଟ	୦.୨୮୭୩୩୩୩୧	ଚନ୍ଦ୍ରଧ୍ୱଜ ସାହୁ ପି- ଘର ସାହୁ
୨୧୧	୨୬୭୯	ବେସରକାରି	ବେର୍ଣ୍ଣା ଅଣଜଳସେଚିତ	୦.୦୨୪୨୮୧୭	ଚନ୍ଦ୍ରଧ୍ୱଜ ସାହୁ ପି- ଘର ସାହୁ
୨୧୨	୨୬୮୦	ବେସରକାରି	ବେର୍ଣ୍ଣା ଅଣଜଳସେଚିତ	୦.୦୦୪୪୫୧୬	ସଦାଶିବ ସାହୁ ପି- ଗୋବର୍ଦ୍ଧନ ସାହୁ
୨୧୩	୨୬୮୧	ବେସରକାରି	ଆଟ	୦.୦୧୬୧୮୭୮	ସଦାଶିବ ସାହୁ ପି- ଗୋବର୍ଦ୍ଧନ ସାହୁ
୨୧୪	୨୬୮୨	ବେସରକାରି	ଆଟ	୦.୦୯୮୩୪୦୮	ନରେନ୍ଦ୍ର ନାୟକ ପି- ଜଲଧର ନାୟକ
୨୧୫	୨୬୮୩	ବେସରକାରି	ବାହାଳ ଅଣଜଳସେଚିତ	୦.୩୫୧୨୭୪୮	ନବିନ ସାହୁ ପି- ଶ୍ରୀମୁଖ ସାହୁ
୨୧୬	୨୬୮୪	ବେସରକାରି	ଆଟ	୦.୧୨୪୬୪୫୯	ନବିନ ସାହୁ ପି- ଶ୍ରୀମୁଖ ସାହୁ
୨୧୭	୨୬୮୫	ବେସରକାରି	ବେର୍ଣ୍ଣା ଅଣଜଳସେଚିତ	୦.୦୧୮୨୧୧୨	ଭବାନୀ ଶଙ୍କର ପଣ୍ଡା, ରତ୍ନମଞ୍ଜରୀ ମୁଣ୍ଡ, ନଳିନୀ ପଣ୍ଡା, ସରୟୂ ଖାନସାମା, ସୁଷମା ଯୋଶୀ, ସେହାନାଲତା ପାତ୍ର, ପ୍ରଭାତୀ ପଣ୍ଡା, ସରିତା ଯୋଶୀ, ପି- ନୀଲାଞ୍ଚଳ ପଣ୍ଡା, ବିଜୁଲତା ପଣ୍ଡା ସ୍ୱା- ନୀଲାଞ୍ଚଳ ପଣ୍ଡା
୨୧୮	୨୬୮୬	ବେସରକାରି	ବେର୍ଣ୍ଣା ଅଣଜଳସେଚିତ	୦.୦୦୦୮୦୯୪	ଭବାନୀ ଶଙ୍କର ପଣ୍ଡା, ରତ୍ନମଞ୍ଜରୀ ମୁଣ୍ଡ, ନଳିନୀ ପଣ୍ଡା, ସରୟୂ ଖାନସାମା, ସୁଷମା ଯୋଶୀ, ସେହାନାଲତା ପାତ୍ର, ପ୍ରଭାତୀ ପଣ୍ଡା, ସରିତା ଯୋଶୀ,ପି- ନୀଲାଞ୍ଚଳ ପଣ୍ଡା, ବିଜୁଲତା ପଣ୍ଡା ସ୍ୱା- ନୀଲାଞ୍ଚଳ ପଣ୍ଡା
୨୧୯	୨୬୮୭	ବେସରକାରି	ବାହାଳ ଅଣଜଳସେଚିତ	୦.୦୩୩୩୭୫୬	ନରେନ୍ଦ୍ର ନାୟକ ପି- ଜଲଧର ନାୟକ
୨୨୦	୨୭୪୩	ବେସରକାରି	ପତିତ	୦.୦୧୨୫୪୫୫	ଶୁଆ ଭୁର୍ଲୁ ଗଉଡ଼ ପି- ଦଶମୁ ଗଉଡ଼
୨୨୧	୨୭୪୪	ବେସରକାରି	ଆଟ	୦.୦୨୭୧୧୪୫	ଦିବବାଶ ଗଉଡ଼ ପି- ମଧୁ ଗଉଡ଼
୨୨୨	୨୭୪୫	ବେସରକାରି	ବାହାଳ ଅଣଜଳସେଚିତ	୦.୦୮୮୨୨୩୪	ଦିବବାଶ ଗଉଡ଼ ପି- ମଧୁ ଗଉଡ଼
୨୨୩	୨୭୫୧	ସରକାରୀ	ନାଳ	୦.୦୦୬୪୭୫୧	ସରକାରୀ
୨୨୪	୨୮୭୯	ବେସରକାରି	ବାହାଳ ଅଣଜଳସେଚିତ	୦.୨୪୭୬୭୭୩	ସଜ ଗଉଡ଼, ବାଲି ହାତି, ଉକିଆ ବେମାଲ, ସୁପର ବାଗ ,ପି- ରଜନ ଗଉଡ଼, ରାଗୁ ବନ୍ଦିଛୋଡ଼, ପି- କୃଷ୍ଣ ବନ୍ଦିଛୋଡ଼, ଡିଙ୍ଗର ଗଉଡ଼, ଲକ୍ଷ୍ମଣ ଗଉଡ଼, ବେଲା ଗଉଡ଼ ପି- ଲୁଗେ ଗଉଡ଼,ଅଭି ଗଉଡ଼, ଗଗନ ଗଉଡ଼, ଚୈତନ୍ୟ ଗଉଡ଼, ମୁକ୍ତା ଲହଜଲ, ପାଦୁ ବାଗ ପି-କାର୍ତ୍ତିକ ବାଗ, ଉଲାସ ଗଉଡ଼ ସ୍ୱା- କାର୍ତ୍ତିକ ବାଗ, ଅଚ୍ୟୁତ ଗଉଡ଼ ପି- ପିଚୁ ଗଉଡ଼
୨୨୫	୨୮୭୨	ବେସରକାରି	ବାହାଳ ଅଣଜଳସେଚିତ	୦.୩୦୨୭୭୧୧୫	ସଜ ଗଉଡ଼, ବାଲି ହାତି, ଉକିଆ ବେମାଲ, ସୁପର ବାଗ ,ପି- ରଜନ ଗଉଡ଼, ରାଗୁ ବନ୍ଦିଛୋଡ଼, ପି- କୃଷ୍ଣ ବନ୍ଦିଛୋଡ଼, ଡିଙ୍ଗର ଗଉଡ଼, ଲକ୍ଷ୍ମଣ ଗଉଡ଼, ବେଲା ଗଉଡ଼ ପି- ଲୁଗେ ଗଉଡ଼,ଅଭି ଗଉଡ଼, ଗଗନ ଗଉଡ଼, ଚୈତନ୍ୟ ଗଉଡ଼, ମୁକ୍ତା ଲହଜଲ, ପାଦୁ ବାଗ ପି-କାର୍ତ୍ତିକ ବାଗ, ଉଲାସ ଗଉଡ଼ ସ୍ୱା- କାର୍ତ୍ତିକ ବାଗ, ଅଚ୍ୟୁତ ଗଉଡ଼ ପି- ପିଚୁ ଗଉଡ଼
୨୨୬	୨୮୭୩	ବେସରକାରି	ବାହାଳ ଅଣଜଳସେଚିତ	୦.୨୪୭୬୭୭୩	ସଜ ଗଉଡ଼, ବାଲି ହାତି, ଉକିଆ ବେମାଲ, ସୁପର ବାଗ ,ପି- ରଜନ ଗଉଡ଼, ରାଗୁ ବନ୍ଦିଛୋଡ଼, ପି- କୃଷ୍ଣ ବନ୍ଦିଛୋଡ଼, ଡିଙ୍ଗର ଗଉଡ଼, ଲକ୍ଷ୍ମଣ ଗଉଡ଼, ବେଲା ଗଉଡ଼ ପି- ଲୁଗେ ଗଉଡ଼,ଅଭି ଗଉଡ଼, ଗଗନ ଗଉଡ଼, ଚୈତନ୍ୟ ଗଉଡ଼, ମୁକ୍ତା ଲହଜଲ, ପାଦୁ ବାଗ ପି-କାର୍ତ୍ତିକ ବାଗ, ଉଲାସ ଗଉଡ଼ ସ୍ୱା- କାର୍ତ୍ତିକ ବାଗ, ଅଚ୍ୟୁତ ଗଉଡ଼ ପି- ପିଚୁ ଗଉଡ଼

କ୍ର. ନଂ.	ପ୍ଲଟ ନଂ	ଜମିର ପ୍ରକାର	କିସମ	ରକବା (ହେକ୍ଟର)	ଜମିର ମାଲିକ ନାମ
୧	୨	୩	୪	୫	୬
୨୨୫	୨୮୮୨	ବେସରକାରି	ବାହାଳ ଅଣଜଳସେଚିତ	୦.୩୦୨୭୧୧୫	ସଜ ଗଉଡ଼, ବାଲି ହାତି, ଉକିଆ ବେମାଲ, ସୁପର ବାଗ ,ପି- ରଜନ ଗଉଡ଼, ରାଗୁ ବନ୍ଦିଛୋଡ଼, ପି- କୃଷ୍ଣ ବନ୍ଦିଛୋଡ଼, ଡିଙ୍ଗର ଗଉଡ଼, ଲକ୍ଷ୍ମଣ ଗଉଡ଼, ବେଲା ଗଉଡ଼ ପି- ଲୁଗେ ଗଉଡ଼,ଅଭି ଗଉଡ଼, ଗଗନ ଗଉଡ଼, ଚୈତନ୍ୟ ଗଉଡ଼, ମୁକ୍ତା ଲହଜଲ, ପାଦୁ ବାଗ ପି-କାର୍ତ୍ତିକ ବାଗ, ଉଲାସ ଗଉଡ଼ ସ୍ୱା- କାର୍ତ୍ତିକ ବାଗ, ଅଚ୍ୟୁତ ଗଉଡ଼ ପି- ପିଚୁ ଗଉଡ଼
୨୨୬	୨୮୮୪	ବେସରକାରି	ଆଟ	୦.୦୦୨୪୨୮୨	ସଜ ଗଉଡ଼, ବାଲି ହାତି, ଉକିଆ ବେମାଲ, ସୁପର ବାଗ ,ପି- ରଜନ ଗଉଡ଼, ରାଗୁ ବନ୍ଦିଛୋଡ଼, ପି- କୃଷ୍ଣ ବନ୍ଦିଛୋଡ଼, ଡିଙ୍ଗର ଗଉଡ଼, ଲକ୍ଷ୍ମଣ ଗଉଡ଼, ବେଲା ଗଉଡ଼ ପି- ଲୁଗେ ଗଉଡ଼,ଅଭି ଗଉଡ଼, ଗଗନ ଗଉଡ଼, ଚୈତନ୍ୟ ଗଉଡ଼, ମୁକ୍ତା ଲହଜଲ, ପାଦୁ ବାଗ ପି-କାର୍ତ୍ତିକ ବାଗ, ଉଲାସ ଗଉଡ଼ ସ୍ୱା- କାର୍ତ୍ତିକ ବାଗ, ଅଚ୍ୟୁତ ଗଉଡ଼ ପି- ପିଚୁ ଗଉଡ଼
୨୨୭	୨୮୮୫	ବେସରକାରି	ବାହାଳ ଅଣଜଳସେଚିତ	୦.୩୪୪୩୧୯୫	ସଜ ଗଉଡ଼, ବାଲି ହାତି, ଉକିଆ ବେମାଲ, ସୁପର ବାଗ ,ପି- ରଜନ ଗଉଡ଼, ରାଗୁ ବନ୍ଦିଛୋଡ଼, ପି- କୃଷ୍ଣ ବନ୍ଦିଛୋଡ଼, ଡିଙ୍ଗର ଗଉଡ଼, ଲକ୍ଷ୍ମଣ ଗଉଡ଼, ବେଲା ଗଉଡ଼ ପି- ଲୁଗେ ଗଉଡ଼,ଅଭି ଗଉଡ଼, ଗଗନ ଗଉଡ଼, ଚୈତନ୍ୟ ଗଉଡ଼, ମୁକ୍ତା ଲହଜଲ, ପାଦୁ ବାଗ ପି-କାର୍ତ୍ତିକ ବାଗ, ଉଲାସ ଗଉଡ଼ ସ୍ୱା- କାର୍ତ୍ତିକ ବାଗ, ଅଚ୍ୟୁତ ଗଉଡ଼ ପି- ପିଚୁ ଗଉଡ଼
୨୨୮	୨୮୮୭	ବେସରକାରି	ଆଟ	୦.୧୧୫୭୪୨୬	ଅଚ୍ୟୁତ ଗଉଡ଼ ପି- ପିଚୁ ଗଉଡ଼, ଶୋଭାବନ ଗଉଡ଼, ସଦାନନ୍ଦ ଗଉଡ଼ ପି- ଅଚ୍ୟୁତ ଗଉଡ଼
୨୨୯	୨୮୮୭	ବେସରକାରି	ବେର୍ଣ୍ଣା ଅଣଜଳସେଚିତ	୦.୨୫୬୫୭୬୬୩	ସଜ ଗଉଡ଼, ବାଲି ହାତି, ଉକିଆ ବେମାଲ, ସୁପର ବାଗ ,ପି- ରଜନ ଗଉଡ଼, ରାଗୁ ବନ୍ଦିଛୋଡ଼, ପି- କୃଷ୍ଣ ବନ୍ଦିଛୋଡ଼, ଡିଙ୍ଗର ଗଉଡ଼, ଲକ୍ଷ୍ମଣ ଗଉଡ଼, ବେଲା ଗଉଡ଼ ପି- ଲୁଗେ ଗଉଡ଼,ଅଭି ଗଉଡ଼, ଗଗନ ଗଉଡ଼, ଚୈତନ୍ୟ ଗଉଡ଼, ମୁକ୍ତା ଲହଜଲ, ପାଦୁ ବାଗ ପି-କାର୍ତ୍ତିକ ବାଗ, ଉଲାସ ଗଉଡ଼ ସ୍ୱା- କାର୍ତ୍ତିକ ବାଗ, ଅଚ୍ୟୁତ ଗଉଡ଼ ପି- ପିଚୁ ଗଉଡ଼
୨୩୦	୨୮୮୮	ବେସରକାରି	ଆଟ	୦.୦୦୮୯୦୩୩	ସଜ ଗଉଡ଼, ବାଲି ହାତି, ଉକିଆ ବେମାଲ, ସୁପର ବାଗ ,ପି- ରଜନ ଗଉଡ଼, ରାଗୁ ବନ୍ଦିଛୋଡ଼, ପି- କୃଷ୍ଣ ବନ୍ଦିଛୋଡ଼, ଡିଙ୍ଗର ଗଉଡ଼, ଲକ୍ଷ୍ମଣ ଗଉଡ଼, ବେଲା ଗଉଡ଼ ପି- ଲୁଗେ ଗଉଡ଼,ଅଭି ଗଉଡ଼, ଗଗନ ଗଉଡ଼, ଚୈତନ୍ୟ ଗଉଡ଼, ମୁକ୍ତା ଲହଜଲ, ପାଦୁ ବାଗ ପି-କାର୍ତ୍ତିକ ବାଗ, ଉଲାସ ଗଉଡ଼ ସ୍ୱା- କାର୍ତ୍ତିକ ବାଗ, ଅଚ୍ୟୁତ ଗଉଡ଼ ପି- ପିଚୁ ଗଉଡ଼
୨୩୧	୨୮୮୯	ବେସରକାରି	ମାଳ ଅଣଜଳସେଚିତ	୦.୦୦୦୪୦୪୭	ସଜ ଗଉଡ଼, ବାଲି ହାତି, ଉକିଆ ବେମାଲ, ସୁପର ବାଗ ,ପି- ରଜନ ଗଉଡ଼, ରାଗୁ ବନ୍ଦିଛୋଡ଼, ପି- କୃଷ୍ଣ ବନ୍ଦିଛୋଡ଼, ଡିଙ୍ଗର ଗଉଡ଼, ଲକ୍ଷ୍ମଣ ଗଉଡ଼, ବେଲା ଗଉଡ଼ ପି- ଲୁଗେ ଗଉଡ଼,ଅଭି ଗଉଡ଼, ଗଗନ ଗଉଡ଼, ଚୈତନ୍ୟ ଗଉଡ଼, ମୁକ୍ତା ଲହଜଲ, ପାଦୁ ବାଗ ପି-କାର୍ତ୍ତିକ ବାଗ, ଉଲାସ ଗଉଡ଼ ସ୍ୱା- କାର୍ତ୍ତିକ ବାଗ, ଅଚ୍ୟୁତ ଗଉଡ଼ ପି- ପିଚୁ ଗଉଡ଼
୨୩୨	୨୮୯୪	ବେସରକାରି	ମାଳ ଅଣଜଳସେଚିତ	୦.୨୫୩୭୪୩୪	ସଜ ଗଉଡ଼, ବାଲି ହାତି, ଉକିଆ ବେମାଲ, ସୁପର ବାଗ ,ପି- ରଜନ ଗଉଡ଼, ରାଗୁ ବନ୍ଦିଛୋଡ଼, ପି- କୃଷ୍ଣ ବନ୍ଦିଛୋଡ଼, ଡିଙ୍ଗର ଗଉଡ଼, ଲକ୍ଷ୍ମଣ

୨୬ରୁ ପଲ୍ଲିଶ୍ରୀ ମେଳା, କୃଷି ଯନ୍ତ୍ରପାତି ମେଳା

କେନ୍ଦ୍ରାପଡ଼ା, ୬।୧୨(ସମିସ)

ରାଜ୍ୟସ୍ତରୀୟ ପଲ୍ଲିଶ୍ରୀ ମେଳା, ଜିଲ୍ଲାସ୍ତରୀୟ କୃଷି ଯନ୍ତ୍ରପାତି ମେଳା ପାଇଁ ଏକ ପ୍ରସ୍ତୁତି ବୈଠକ ଜିଲ୍ଲାପାଳଙ୍କ କାର୍ଯ୍ୟାଳୟର ଓସ୍‌ୱାନ୍ ସମ୍ମିଳନୀ କକ୍ଷରେ ଅନୁଷ୍ଠିତ ହୋଇଯାଇଛି। ଅତିରିକ୍ତ ଜିଲ୍ଲାପାଳ (ରାଜସ୍ୱ) ନିଲୁ ମହାପାତ୍ର ଏଥିରେ ଅଧ୍ୟକ୍ଷତା କରିଥିଲେ। ଡିସେମ୍ବର ୨୬ରୁ ୩୦ ତାରିଖ ପର୍ଯ୍ୟନ୍ତ କେନ୍ଦ୍ରାପଡ଼ା ସ୍ୱୟଂଶାସିତ ମହାବିଦ୍ୟାଳୟ ଖେଳପଡ଼ିଆରେ ଏକକାଳୀନ ପଲ୍ଲିଶ୍ରୀ ମେଳା ଓ କୃଷି ଯନ୍ତ୍ରପାତି ମେଳା ଅନୁଷ୍ଠିତ ହେବ।

ପ୍ରାୟ ୨୦୦ଟି ଷ୍ଟଲ୍ କରିବା ପାଇଁ ବୈଠକରେ ନିଷ୍ପତ୍ତି ହୋଇଛି। ପଲ୍ଲିଶ୍ରୀ ମେଳା ପାଇଁ ଓରମାସ୍ ପକ୍ଷରୁ ୧୫୦ଟି ଷ୍ଟଲ୍ ହେବ। ଜିଲ୍ଲା କୃଷି ବିଭାଗ ପକ୍ଷରୁ କୃଷି ଯନ୍ତ୍ରପାତି ମେଳା ପାଇଁ ୫୦ଟି ଷ୍ଟଲ୍ ନିର୍ମାଣ କରିବା ପାଇଁ ସ୍ଥିର ହୋଇଛି। ସମସ୍ତ ଜିଲ୍ଲାରୁ ସ୍ୱୟଂ ସହାୟକ ଗୋଷ୍ଠୀ ନିଜର ସ୍ୱ-ଉତ୍ପାଦିତ ଦ୍ରବ୍ୟ ଆଣିବାକୁ ଯୋଜନା ରହିଛି। ରାଜ୍ୟ ବାହାରୁ ୧୫ରୁ ଅଧିକ ଦଳ ପ୍ରତିନିଧିତ୍ୱ କରିବେ। ଏହା ସହ ଜିଲ୍ଲାର ମିଶନ ଶକ୍ତି, କୃଷି ବିଭାଗ, ମତ୍ସ୍ୟ ବିଭାଗ, ନାବାର୍ଡ, ପଶୁ ସମ୍ପଦ ବିଭାଗ, ସମାଜ ମଙ୍ଗଳ, ସ୍ୱାସ୍ଥ୍ୟ, ସମଗ୍ର ଶିକ୍ଷା, ହସ୍ତଶିଳ୍ପ, ଉଦ୍ୟାନ କୃଷି ଆଦି ବିଭିନ୍ନ ବିଭାଗ ଏଥିରେ ଅଂଶଗ୍ରହଣ କରିବେ। ପ୍ରତ୍ୟେକ ଦିନ ସଂଧ୍ୟାରେ ବିଭିନ୍ନ ସାଂସ୍କୃତିକ କାର୍ଯ୍ୟକ୍ରମ ଅନୁଷ୍ଠିତ ହେବ। ଏଥିରେ ସ୍ଥାନୀୟ କଳାକାରଙ୍କ ସହ ରାଜ୍ୟ ତଥା ରାଜ୍ୟ ବାହାରର ସୁନାମଧନ୍ୟ କଳାକାରମାନେ ସଙ୍ଗୀତ ଓ ନୃତ୍ୟ ମାଧ୍ୟମରେ ଦର୍ଶକଙ୍କୁ ବିମୋହିତ କରିବେ। ରାଜ୍ୟ ସରକାରଙ୍କ ଏହି ପଦକ୍ଷେପ ଦ୍ୱାରା ସ୍ଥାନୀୟ ସ୍ୱୟଂ ସହାୟକ ଗୋଷ୍ଠୀକୁ ଜୀବିକା ମିଳିବା ସହ ଆର୍ଥନୀତିକ ସମୃଦ୍ଧି ଘଟିବ। ସେହପରି କୃଷି ଯନ୍ତ୍ରପାତି ମେଳାରୁ ସ୍ଥାନୀୟ କୃଷକମାନେ ନାନା ଉପଯୋଗୀ ତଥ୍ୟ ପାଇପାରିବେ। ୨୦୨୪ ଜାନୁଆରୀ ୨୪ ତାରିଖରେ 'ନୂଆ ଓ' ଫେଷ୍ଟ ଆୟୋଜନ ପାଇଁ ତାରିଖ ଚୂଡ଼ାନ୍ତ ହୋଇଛି। ଏଥିରେ ଜିଲ୍ଲାର ୧୦ହଜାରରୁ ଅଧିକ ଯୁବଶକ୍ତି ଯୋଗଦେବେ। ସମାଗମ ପାଇଁ ବାରୋ ନିକଟସ୍ଥ ପଡ଼ିଆକୁ ପ୍ରାଥମିକସ୍ତରରେ ଚୟନ କରାଯାଇଛି। କ୍ରୀଡ଼ା କ୍ଷେତ୍ରରେ ଫୁଟ୍‌ବଲ୍, ଭଲିବଲ୍, ଖୋ-ଖୋ, କବାଡ଼ି ଓ କ୍ରିକେଟ (ଟେନିସ୍ ବଲ୍) ଖେଳରେ ବ୍ଲକ ସ୍ତରୀୟ, ମୁନିସିପାଲିଟିସ୍ତରୀୟ, ଜିଲ୍ଲାସ୍ତରୀୟ ପ୍ରତିଯୋଗିତା ଅନୁଷ୍ଠିତ ହେବ। ସେହିପରି ସାଂସ୍କୃତିକ ପ୍ରତିଯୋଗିତାରେ ଦଳଗତ ନୃତ୍ୟ, ସଙ୍ଗୀତ, ମନୋଆକ୍ଟିଙ୍ଗ୍, ଷ୍ଟାଣ୍ଡ-ଅପ୍ କମେଡ଼ି, ଡ୍ରଇଁ, କୁଇଜ୍ ସାମିଲ୍ ଅଛି। ଜିଲ୍ଲାସ୍ତରରେ ଶ୍ରେଷ୍ଠ ପ୍ରଦର୍ଶନ କରିଥିବା କୃତୀ ପ୍ରତିଯୋଗୀମାନେ ୨୪ ତାରିଖରେ ଆୟୋଜନ ହେବାକୁ ଥିବା 'ନୂଆ ଓ' ଫେଷ୍ଟରେ ସେମାନଙ୍କ ପ୍ରତିଭା ପ୍ରଦର୍ଶନ ପାଇଁ ସୁଯୋଗ ପାଇବେ। ବ୍ଲକ ଓ ଜିଲ୍ଲାସ୍ତରୀୟ କୃତୀ ପ୍ରତିଯୋଗୀଙ୍କୁ ଆର୍ଥିକ ପ୍ରୋତ୍ସାହନ ରାଶି ପ୍ରଦାନ କରି ପୁରସ୍କୃତ କରାଯିବ। ବୈଠକରେ ଅତିରିକ୍ତ ଜିଲ୍ଲାପାଳ (ସାଧାରଣ) ପୀତାମ୍ବର ସାମଲ, ଜିଲ୍ଲା ପରିଷଦ ମୁଖ୍ୟ ଉନ୍ନୟନ ଅଧିକାରୀ ତଥା ନିର୍ବାହୀ ଅଧିକାରୀ ରାଜେନ୍ଦ୍ର ପଣ୍ଡା, ଉପଜିଲ୍ଲାପାଳ ରବୀନ୍ଦ୍ର ପ୍ରଧାନ, ଜିଲ୍ଲା ମୁଖ୍ୟ କୃଷି ଅଧିକାରୀ ଡକ୍ଟର ମନୋଜ ଚାନ୍ଦ, ଜିଲ୍ଲା ବେସାମରିକ ଯୋଗାଣ ଅଧିକାରୀ ଶ୍ରୀନିବାସ ସାହୁ, ଜିଲ୍ଲା ସଂସ୍କୃତି ଅଧିକାରୀ ସନ୍ତୋଷ ସାହୁ, ଜିଲ୍ଲା ସାମାଜିକ ସୁରକ୍ଷା ଅଧିକାରୀ ପ୍ରଭାସ ଚନ୍ଦ୍ର ଦାସ, ଜିଲ୍ଲା ଦକ୍ଷତା ବିକାଶ ଓ ନିୟୋଜନ ଅଧିକାରୀ ଶ୍ରୀ ଘନଶ୍ୟାମ ସା, ଜିଲ୍ଲା ଶିଶୁ ସୁରକ୍ଷା ଅଧିକାରୀ ବିଜୟକେତନ ସାହୁ, ଜିଲ୍ଲା ସୂଚନା ଓ ଲୋକ ସମ୍ପର୍କ ଅଧିକାରୀ ଆଲୋକ ମହାନ୍ତି, ଉପଖଣ୍ଡ ସୂଚନା ଓ ଲୋକସମ୍ପର୍କ ଅଧିକାରୀ ଅଶୋକ ବଳିଆରସିଂହ, ଜିଲ୍ଲା କ୍ରୀଡ଼ା ଅଧିକାରୀ ଲୋକନାଥ ପାଣିଗ୍ରାହୀ, ଓର୍‌ମାସ୍‌ର ଉପମୁଖ୍ୟ କାର୍ଯ୍ୟ ନିର୍ବାହୀ ଅଧିକାରୀ ନୀରୋଦ ଜେନା, ମିଶନ୍ ଶକ୍ତିର ଜିଲ୍ଲା ପ୍ରକଳ୍ପ ସଂଯୋଜକ କୈଳାଶ ଚନ୍ଦ୍ର ସେନାପତି, ଅତିରିକ୍ତ ପିଡି ଅବଦୁଲ୍ ରେହମାନ୍ ପ୍ରମୁଖ ଉପସ୍ଥିତ ଥିଲେ।

● ଜିଲ୍ଲାପାଳଙ୍କ କାର୍ଯ୍ୟାଳୟରେ ନିୟୋଜିତ ନିର୍ମାଣ ଶ୍ରମିକ ଅସୁରକ୍ଷିତ

କାହାରି ଆଖିକୁ ଦେଖାଯାଉନି

ବିନା ହେଲମେଟ, ଜୋତା ଓ ବେଲ୍ଟରେ ଚାଲିଛି କାମ

ଜଗତସିଂହପୁର, ୬।୧୨(ସମିସ)

ନିର୍ମାଣ ଶ୍ରମିକମାନଙ୍କ ଉନ୍ନତି ଓ ସୁରକ୍ଷା ଉପରେ ସର୍ବାଧିକ ଗୁରୁତ୍ୱ ଦିଆଯାଉଛି; ମାତ୍ର ଜଗତସିଂହପୁର ଜିଲ୍ଲାପାଳଙ୍କ କାର୍ଯ୍ୟାଳୟରେ ମାସେ ହେଲା ମରାମତି ଓ ରଙ୍ଗ କାମରେ ନିୟୋଜିତ ଶ୍ରମିକଙ୍କୁ ଉପଯୁକ୍ତ ସୁରକ୍ଷା ବ୍ୟବସ୍ଥା ବିନା କାମରେ ଲଗାଯାଇଛି। ୩ ମହାଲାରେ ବିପଦ ପୂର୍ଣ୍ଣର୍ ଭାବେ ଏମାନେ ବିନା ହେଲମେଟ, ଜୋତା ଓ ବେଲ୍ଟରେ କାମ କରୁଛନ୍ତି। ଜିଲ୍ଲାପାଳଙ୍କ ସମେତ ଜିଲ୍ଲାର ବରିଷ୍ଠ ଅଧିକାରୀ ଓ କର୍ମଚାରୀଙ୍କ ନଜରରେ ଏହା ନ ପଡ଼ିବା ଆଶ୍ଚର୍ଯ୍ୟ ସୃଷ୍ଟି କରିଛି।

ତେବେ ବିଭିନ୍ନ ନିର୍ମାଣ କାର୍ଯ୍ୟରେ ନିୟୋଜିତ ଶ୍ରମିକଙ୍କ ସୁରକ୍ଷା ପ୍ରତି ଆଇନ ରହିଛି। ନିର୍ଦ୍ଦେଶ ଉଲ୍ଲଙ୍ଘନ କଲେ ଦଣ୍ଡ ବିଧାନର ବ୍ୟବସ୍ଥା ରହିଛି। ଏହା ସତ୍ତ୍ୱେ ଏଠାରେ ଆଇନ ପାଳନ ହେଉନି। ଠିକାସଂସ୍ଥା, ଶ୍ରମ ବିଭାଗ ଓ ପ୍ରଶାସନ ଆଖି ବୁଜି ଦେଇଛି। ଏସ୍‌ଭିଏମ୍ ନିକଟରେ ତିଆରି ହେଉଥିବା ଇନ୍‌ଡୋର

ଷ୍ଟାଡିୟମ କାମରେ ନିୟୋଜିତ ଶ୍ରମିକମାନେ ସୁରକ୍ଷା ବ୍ୟବସ୍ଥା ଅଭାବରୁ ସିଡିରୁ ପଡ଼ି ଜିଲ୍ଲା ହସପିଟାଲରେ ଭର୍ତ୍ତି ହୋଇଥିଲେ। ସେହି ଦୁର୍ଘଟଣା ପରେ ମଧ୍ୟ ଜିଲ୍ଲା ପ୍ରଶାସନ କିମ୍ବା ଶ୍ରମ ବିଭାଗର ଚେତା ପଶିନି। ଯଦି ଜିଲ୍ଲାପାଳଙ୍କ କାର୍ଯ୍ୟାଳୟରେ କାମ କରୁଥିବା ଶ୍ରମିକଙ୍କ ସୁରକ୍ଷା ଅବସ୍ଥା ଏପରି ତେବେ ଜିଲ୍ଲାର ଅନ୍ୟ ସ୍ଥାନରେ କିପରି ଅବସ୍ଥାରେ ଶ୍ରମିକ କାମ କରୁଥିବେ ଏଥିରୁ କଳନା କରାଯାଇପାରେ। ଜିଲ୍ଲାରେ ଏ ପର୍ଯ୍ୟନ୍ତ ଶ୍ରମିକଙ୍କ ସୁରକ୍ଷା ଆଇନକୁ ବାଧ୍ୟତାମୂଳକ କରାଯାଇ ପାରିନି। ଜିଲ୍ଲା ଶ୍ରମ ବିବାଗ ଏ ଦିଗରେଆଖି ବୁଜି ଦେଇଛି। ଓଡ଼ିଶା ବିଲ୍ଡିଂ ଏବଂ ଅନ୍ୟାନ୍ୟ ନିର୍ମାଣ ଶ୍ରମିକ (ନିୟାମକ, ନିୟୋଜନ, ସେବା ସତ୍ତ) ଅଧିନିୟମ ୧୯୯୬ ଅନୁଯାୟୀ ଯେକୌଣସି ନିଯୁକ୍ତିଦାତା ନିର୍ଦ୍ଦେଶାବଳି ଅନୁସରଣ କରୁ ନ ଥିବାରୁ ଦଣ୍ଡିତ କରିବାର ବ୍ୟବସ୍ଥା ରହିଛି। ଏହାକୁ କିନ୍ତୁ ଜଗତସିଂହପୁରରେ ନା ପ୍ରଶାସନିକସ୍ତରରେ ଗୁରୁତ୍ୱ ଦିଆଯାଉଛି ନା ଘରୋଇ କାମରେ ନିୟୋଜିତ ଶ୍ରମକଙ୍କ କ୍ଷେତ୍ରରେ ମଧ୍ୟ ପାଳନ କରାଯାଉଛି। ଦୁର୍ଭାଗ୍ୟକୁ ଯଦି ଅଘଟଣ ଘଟୁଛି ତେବେ ସରକାରଙ୍କୁ ବଦନାମ ହେବାକୁ ପଡୁଛି। ଦାୟିତ୍ୱରେ ଥିବା ସଂସ୍ଥା, ଅଧିକାରୀମାନଙ୍କ ନିଜ କର୍ତ୍ତବ୍ୟରେ ନିଷ୍ଠା ବା ଆନ୍ତରିକତା ରହୁନି। ଏଥିଯୋଗୁ ବେଳେବେଳେ ଶ୍ରମିକଟିର ପରିବାର ସୁବୁଦିନ ଲାଗିଲ ସେ ବ୍ୟକ୍ତିଟିକୁ ହରାଉଛି। କେବେ କେବେ ଶ୍ରମିକଟି ଦୁର୍ଘଟଣାର ଶିକାର ହୋଇ ଅକର୍ମଣ୍ୟ ହୋଇ ପଡୁଛି ଆଉ ପରିବାର ଉପରେ ବୋଝ ହେଉଛି। ଏହାଦ୍ୱାରା ଲୋକେ ବ୍ୟବସ୍ଥା ଉପରେ ଆଙ୍ଗୁଠି ଉଠାଉଛନ୍ତି।

ଆଇଓସିଏଲ୍ ପାଇପ୍ ଲାଇନ୍ ପକ୍ଷରୁ ମକ୍‌ଡ୍ରିଲ୍

ପାରାଦୀପ, ୬।୧୨ (ସମିସ): ହଠାତ୍ ପାରାଦୀପ ଜିରୋ ପଏଣ୍ଟରେ ଆତଙ୍କ ଖେଳିଗଲା। ୬ରୁ ଅଧିକ ନିଆଁ ଲିଭା ଗାଡି, ୮ରୁ ଅଧିକ ଆମ୍ବୁଲାନ୍ସ ସହ ଘନ ଘନ ସାଇରନ୍ ସ୍ଥାନୀୟ ଲୋକଙ୍କୁ ଭୟଭୀତ କରିଦେଇଥିଲା। ମାଇକ୍ ଯୋଗେ ଶୁଭୁଥିଲା ଭୟଭୀତ ହୁଅନ୍ତୁ ନାହିଁ। ମୋବାଇଲ ବ୍ୟବହାର କରନ୍ତୁ ନାହିଁ। ୬୦ରୁ ଅଧିକ ତୈଳ ପାଇପ ଲାଇନ କର୍ମଚାରୀ ନିଜ କାର୍ଯ୍ୟରେ ଲାଗି ପଡ଼ିଥିଲେ; ମାତ୍ର ଏହା ଆଇଓସିଏଲ୍ ପାଇପ୍ ଲାଇନ୍ ବିଭାଗର ମକ୍ ଡ୍ରିଲ ଥିଲା। ପାରାଦୀପରୁ ହଳଦିଆ ଯାଇଥିବା ତୈଳ ପାଇପରେ ଯଦି କୌଣସି ଦୁର୍ଘଟଣା ଘଟେ ତେବେ କିପରି ଏହାକୁ ନିୟନ୍ତ୍ରଣ କରିଯିବ ଏବଂ ଲୋକେ କିପରି ସୁରକ୍ଷିତ ରହିବେ ସେ ନେଇ ଏହି ମକ୍ ଡ୍ରିଲ ହୋଇଥିଲା। ଆଇଓସିଏଲ ପାଇପ ଲାଇନ ବିଭାଗ, ଫ୍ୟାକ୍ଟ୍ରି ଆଣ୍ଡ ବ୍ରଏଲର ବିଭାଗ ଓ ପାରାଦୀପ ପୁଲିସର ମିଳିତ ଉଦ୍ୟମରେ ଏହି ମକ୍ ଡ୍ରିଲ କରାଯାଇଥିଲା। ପାଇପ ଲାଇନରେ ଲିକେଜ କିମ୍ବା କୌଣସି ଦୁର୍ଘଟଣା ହେଲେ କିପରି ନିୟନ୍ତ୍ରଣ କରାଯିବ ଅଭିଜ୍ଞ ଇଞ୍ଜିନିୟରମାନେ ସେ ନେଇ କୌଶଳ ଦେଖାଇଥିଲେ। ଏଥିସହ ଦୁର୍ଘଟଣାର ସମୟରେ ସବୁ ବିଭାଗ ଓ ସବୁ କମ୍ପାନୀ ମଧ୍ୟରେ ସମନ୍ୱୟ ରଖି ବିପଦକୁ ମୁକାବିଲା କରିବାରେ ମଧ୍ୟ ଏହା ସହଯୋଗ କରିବ ବୋଲି ବିଭାଗ ପକ୍ଷରୁ କୁହାଯାଇଛି।

କଳିଙ୍ଗ ବାଲିଯାତ୍ରାରେ ଜେଏସ୍‌ଡବ୍ଲ୍ୟୁର ଫଟୋ ଜୋନ୍

ପାରାଦୀପ, ୬।୧୨ (ସମିସ): ପାରାଦୀପର ଐତିହାସିକ କଳିଙ୍ଗ ବାଲିଯାତ୍ରା ସମୁଦ୍ର ବେଳାଭୂମିର ବିଜୁ ମଇଦାନରେ ଅନୁଷ୍ଠିତ ହୋଇଯାଇଅଛି। ୮ ଦିନ ଧରି ଅନୁଷ୍ଠିତ ଏହି ବାଲିଯାତ୍ରାରେ ଜେଏସଡବ୍ଲ୍ୟୁ ପକ୍ଷରୁ ଏକ ଫଟୋ ପାଭିଲିଅନ କରାଯାଇଥିଲା। ଦୈନିକ ହଜାର ହଜାର ଦର୍ଶକ ବାଲିଯାତ୍ରାକୁ ବୁଲି ଆସୁଥିବା ବେଳେ କିଛି ସମୟ ପାଇଁ ସେଠାରେ ଅଟକି ଯାଉଥିଲେ। ଏହାର ମୁଖ୍ୟ ଆକର୍ଷଣ ଥିଲା ଜେଏସଡବ୍ଲ୍ୟୁ ପକ୍ଷରୁ ବୋଇତକୁ ନେଇ ପ୍ରସ୍ତୁତି କରାଯାଇଥିବା ଏକ ପାରମ୍ପାରିକ ଫଟୋ ପାଭିଲିଅନ। ବାଲିଯାତ୍ରା ବୁଲିବାକୁ ଆସୁଥିବା ଲୋକ ଫଟୋ ଉଠାଇବାକୁ ଭୁଲି ନ ଥିଲେ। ଜେଏସଡବ୍ଲ୍ୟୁ ପ୍ରଶାସନିକ ମୁଖ୍ୟ ଧନଞ୍ଜୟ ସିହ୍ନା ଏହାକୁ ଉଦ୍‌ଘାଟନ କରିଥିଲେ।

ବିଲ୍ୱମାଳ, ଖଲାରେଶ୍ୱର ପୀଠକୁ ପର୍ଯ୍ୟଟନସ୍ଥଳ କରିବାକୁ ଦାବି

ଡେରାବିଶ, ୬।୧୨(ସମିସ)

ଡେରାବିଶ ବ୍ଲକ ହରିଅଙ୍କ ପଞ୍ଚାୟତ ପାଣିଓଳାସ୍ଥିତ ଲୁଣାନଦୀ କୂଳରେ ଅବସ୍ଥିତ ବିଲ୍ୱମାଳ ମଠକୁ ପର୍ଯ୍ୟଟନ ସ୍ଥଳର ମାନ୍ୟତା ଦେବାପାଇଁ ଅଞ୍ଚଳବାସୀ ଦାବି କରିଛନ୍ତି। ଯେତେବେଳେ ନଦୀକୂଳରେ ଜନବସତି ଆରମ୍ଭ ହେଉଥିଲା ଏବଂ ନଦୀର ସ୍ୱତନ୍ତ୍ର ବନ୍ଧ ନ ଥିଲା ସେତେବେଳେ ଦୁଇ ଖଣ୍ଡ ଗାଁକୁ ଦୁଇଭାଗ କରି ମହାନଦୀର ଶାଖାନଦୀ ଲୁଣାନଦୀଟି ଡେରାବିଶ ଅଞ୍ଚଳରେ ବହିଯାଇଥିଲା। ଏବେ ନଦୀରେ ବନ୍ୟା ନିୟନ୍ତ୍ରଣ ପାଇଁ ବନ୍ଧ ସୁଦୃଢ଼ ହେଲାପରେ ଗାଁ ଦୁଇଟି ନଦୀର ଦୁଇପଟରେ ରହିଛି। ଏହି ଗାଁ ଦୁଇଟି ହେଲା ହରିଅଙ୍କ ପଞ୍ଚାୟତର ପାଣିଓଳା-୧ ଓ ମୁକୁନ୍ଦପୁର ପଞ୍ଚାୟତର ପାଣିଓଳା-୨। ସେହିପରି ଯଅଁରାବାରିମୂଳ ପଞ୍ଚାୟତରେ ଅର୍ତାମୂଳ ଓ ନଦୀ ଆରପଟେ ମଧ୍ୟ ଅର୍ତାମୂଳ ଗ୍ରାମର ଏକ ଅଂଶ ରହିଛି। ଏପରିକି ଉଭୟ ଗ୍ରାମର ଗ୍ରାମଦେବତା ବି ଏକା ନାଁରେ ଦୁଇ ପଟେ ପୂଜା ପାଉଛନ୍ତି। ସେତେବେଳେ ଆଧ୍ୟାତ୍ମିକତା ପାଇଁ ମଠମନ୍ଦିରର ପ୍ରତିଷ୍ଠା ସମୟରେ ଓଳାଶୁଣୀଠାରେ ଥିବା ସନ୍ଥ ଅରକ୍ଷିତ ଦାସଙ୍କ ପଟ୍ଟଶିଷ୍ୟ ଲୁଣାନଦୀର ପାଣିଓଳାଠାରେ ଏକ ମଠ ସ୍ଥାପନା କରିଥିଲେ। ସେତେବେଳେ ସେହି ସ୍ଥାନରେ ଏକ ବିରାଟ ବେଲଗଛ ଥାଇ ନଦୀରେ ଏକ ଗଣ୍ଡ ରହିଥିଲା। ତେବେ ସେହି ସ୍ଥାନରେ ସନ୍ଥ ଅରକ୍ଷିତ ଦାସଙ୍କ ଶିଷ୍ୟ ମହାପୁରୁଷଙ୍କ ପୂଜାର୍ଚ୍ଚନା କରିବା ସହ ନିକଟରେ ଏକ ରାଧାକୃଷ୍ଣଙ୍କ ମନ୍ଦିର ନିର୍ମାଣ କରି ପୂଜାର୍ଚ୍ଚନା କରୁଥିଲେ। ଏହି ରାଧାକୃଷ୍ଣଙ୍କ ମୂର୍ତ୍ତି ଦୋଳ ସମୟରେ ବିମାନାରୁଢ଼ ହୋଇ ବିଭିନ୍ନ ମେଳଣକୁ ଯାଇଥାନ୍ତି। ଅନ୍ୟ ପକ୍ଷରେ ଅନତି ଦୂରରେ ମହାପୁରୁଷଙ୍କ ନିକଟରେ ଆମିଷ ଭୋଗ ହୋଇଥାଏ। ଠିକ୍ ଏହି ଧର୍ମୀୟ ସ୍ଥାନର ୧ କିଲୋମିଟର ଉପରକୁ ଖଲାରେଶ୍ୱର ପୀଠରେ ପାତାଳୀ ମହାଦେବ ଖଲାରେଶ୍ୱର ପୂଜା ପାଉଛନ୍ତି। ତାଙ୍କ ନିକଟରେ ମା'

ଛିନ୍ନମସ୍ତାଙ୍କ ମନ୍ଦିର ରହିଛି। ସେହି ସ୍ଥାନରେ ବାରୁଣି ସ୍ନାନ, ଜାଗର ଅମାବାସ୍ୟା ସହିତ ବର୍ଷର ବିଭିନ୍ନ ପର୍ବପର୍ବାଣୀ ଧୁମ୍ ଧାମ୍‌ରେ ପାଳନ କରାଯାଇଥାଏ। ଉଭୟ ପୀଠରେ ବର୍ଷତ ସାରା ପର୍ବ ପର୍ବାଣୀ ପାଳିତ ହେଉଥିବା ବେଳେ ଭକ୍ତ ସେମାନଙ୍କ ମନସ୍କାମନା ପୂର୍ଣ୍ଣ କରିବା ପାଇଁ ମାନସିକ କରିଥାନ୍ତି। ମାନସିକ ପୂରଣ ପରେ ହୋମଯଜ୍ଞାଦି କରିଥାନ୍ତି। ଏହି ୧ କିଲୋମିଟର ବ୍ୟାପୀ ନଦୀ ପଠା ଓ ଲୁଣା ନଦୀର ବିସ୍ତୀର୍ଣ୍ଣ ବାଲୁକା ଶଯ୍ୟା ଏକ ମନୋରମ ପରିବେଶ ସୃଷ୍ଟି କରିବା ସହ ଲୋକଙ୍କ ଭିତରେ ଆଧ୍ୟାତ୍ମିକତା ଭାବନା ଜାଗ୍ରତ କରାଇଥାଏ। ଏଥିପାଇଁ ସ୍ଥାନୀୟ ଅଞ୍ଚଳର ଆଖପାଖ ୧୦ କିଲୋମିଟର ଦୂରରୁ ବିଭିନ୍ନ ଅନୁଷ୍ଠାନ, ସ୍କୁଲ, କଲେଜ ତରଫରୁ ବଣଭୋଜି କରାଯିବା ସହ ବିଭିନ୍ନ ରାଜନୈତିକ ଦଳ ତରଫରୁ ସଭାସମିତି କରାଯାଇ ଭୋଜିଭାତ କରାଯାଇଥାଏ। ଏଥିସହ ଖଲାରେଶ୍ୱରରୁ ବେଲମାଳ ପର୍ଯ୍ୟନ୍ତ ଲୁଣା ନଦୀ ଗଭୀର ଥିବାରୁ ବର୍ଷ ସାରା ଚିରସ୍ରୋତା ରହିଥାଏ। ନଦୀର ଏହି ଅଞ୍ଚଳକୁ ନୌକା ବିହାର ରୂପେ ବ୍ୟବହାର କରାଗଲେ ଏଥିପ୍ରତି ବହୁ ପର୍ଯ୍ୟଟକ ଆକର୍ଷିତ ହେବା ସହ ସ୍ଥାନୀୟ ଅଞ୍ଚଳର ରାଜସ୍ୱ ବୃଦ୍ଧି ପାଇପାରନ୍ତା। ଏହି ପୀଠ ଦୁଇଟିର ଭିତ୍ତିଭୂମିର ଉନ୍ନତି କରି ପର୍ଯ୍ୟଟନସ୍ଥଳ ଭାବେ ବ୍ୟବହାର କରାଯିବା ପାଇଁ ହରିଅଙ୍କ ସରପଞ୍ଚ କନକଲତା ପ୍ରଧାନ, ପୂର୍ବତନ ସରପଞ୍ଚ ସୁଖଦାନନ୍ଦ ପ୍ରଧାନ, ଦାନପୁର ସରପଞ୍ଚ ମାନସୀ ତ୍ରିପାଠୀ, ପୂର୍ବତନ ସରପଞ୍ଚ ବିଭୁଦେନ୍ଦୁ ପଣ୍ଡା, ଉମେଶ ଚନ୍ଦ୍ର ତ୍ରିପାଠୀ, ଯଅଁରାବାରିମୂଳ ସରପଞ୍ଚ ଶଙ୍କର୍ଷଣ ପରିଡ଼ା, ରଜତ ବଳ, କୈଳାସ ପରିଡ଼ା, ମନିନ୍ଦ୍ର ପ୍ରସାଦ ରଥ, ଧିରେନ୍ଦ୍ରନାଥ ଜେନାଙ୍କ ସତେତ ସ୍ଥାନୀୟ ଅଞ୍ଚଳବାସୀ ଦାବି କରିଛନ୍ତି।

● ଅନଭିଜ୍ଞ ସମ୍ପାଦକଙ୍କ ଦ୍ୱାରା ପାକ୍ସରରେ ବେପରୁଆ ଋଣ କାରବାର

ଦେଉଳି ପାକ୍ସକୁ ୧୭ କୋଟିର ଅର୍ଥଦଣ୍ଡ

ରାଜକନିକା, ୬।୧୨(ସମିସ)

କଟକ କେନ୍ଦ୍ର ସମବାୟ ବ୍ୟାଙ୍କ ରାଜକନିକା ଶାଖା ଅଧୀନରେ ଥିବା ୧୬ଟି ପାକ୍ସର ଅର୍ଥ କାରବାର ସମ୍ପର୍କରେ ଆୟକର ବିଭାଗ ସୂଚନା ପାଇ ପଦକ୍ଷେପ ନେଇଛି। ଏହିସବୁ ପାକ୍ସର ଆର୍ଥିକ କାରବାରର ତଦନ୍ତ କରିଛି। ସେମାନଙ୍କୁ ନୋଟିସ ଦେଇଛି। ବାରମ୍ବାର ନୋଟିସ କରିବା ପରେ ଏହି ପାକ୍ସଗୁଡ଼ିକଠାରୁ କୌଣସି ଉତ୍ତର ପାଇନି। ଏଣୁ ପ୍ରଥମ ପର୍ଯ୍ୟାୟରେ ଆୟକର ବିଭାଗ ଦେଉଳି ପାକ୍ସକୁ ତାର ଅର୍ଥ କାରବାରକୁ ନେଇ ଆୟକର ଫାଙ୍କିବା ଅଭିଯୋଗରେ ୧୭ କୋଟିରୁ ଅଧିକ ଟଙ୍କାର ଅର୍ଥଦଣ୍ଡ କରିଛି। ବେପରୁଆ ଭାବେ ରାଜକନିକା ବ୍ଲକର ପାକ୍ସଗୁଡ଼ିକ ଚାଷୀଙ୍କୁ ଖରିଫ ଓ ରବିଋତୁର ଋଣ ଲଗାଣ ଓ ଆଦାୟ ସମ୍ପର୍କରେ କାରବାର ଜାରି ରଖିଥିବା ଜଣା ପଡ଼ିଥିଲା। ଭାରତ ସରକାରଙ୍କ ଅର୍ଥ ମନ୍ତ୍ରଣାଳୟର ଆୟକର ବିଭାଗ କଟକ କେନ୍ଦ୍ର ସମବାୟ ବ୍ୟାଙ୍କ ଅଧୀନ ସମସ୍ତ ପାକ୍ସକୁ ସ୍କାନରରେ ରଖି ନୋଟିସ ଦେଇଥିଲା; ହେଲେ ଏହି ନୋଟିସ ପାଇବା ପରେ କୌଣସି ପାକ୍ସ ଉତ୍ତର ଦେଇ ନ ଥିବାରୁ ସେମାନଙ୍କୁ ବାରମ୍ବାର ନୋଟିସ କରାଯାଇଥିଲା। ଆୟକର ବିଭାଗ ଦ୍ୱାରା ଏଥିପ୍ରତି କଡା ନଜର ରଖି ଯେହେତୁ ବହୁ କୋଟି ଟଙ୍କାର ଟିକସ ଫାଙ୍କି କରିଥିବା ପାକ୍ସଗୁଡ଼ିକ କୌଣସି ନୋଟିସକୁ ଆଦୌ ଗୁରୁତ୍ୱ ନ ଦେଇ ସମ୍ପୂର୍ଣ୍ଣ ଭାବେ ଅଣଦେଖା କରୁଥିବା ଜାଣି କେନ୍ଦ୍ର ସରକାରଙ୍କ ଅର୍ଥ ମନ୍ତ୍ରଣାଳୟର ଆୟକର ବିଭାଗ ପକ୍ଷରୁ ଦେଉଳି ପାକ୍ସକୁ ୧୭ କୋଟିରୁ ଅଧିକ ଟଙ୍କାର ଅର୍ଥଦଣ୍ଡ ସାବ୍ୟସ୍ତ କରିଛନ୍ତି।

ପ୍ରତି ଖରିଫ ଓ ରବି ଋତୁରେ ପାକ୍ସର ଚାଷୀଙ୍କୁ ସ୍ୱଳ୍ପ ସୁଧରେ ଋଣ ପ୍ରଦାନ କରିବାକୁ କଟକ କେନ୍ଦ୍ର ସମବାୟ ବ୍ୟାଙ୍କ ମାଧ୍ୟମରେ ଋଣ ଦେଉଥିବା ଦେଉଳି ସମବାୟ ସମିତିରେ ନିଯୁକ୍ତ ସମ୍ପାଦକଙ୍କ ବେପରୁଆ ଅର୍ଥ କାରବାର ଜନିତ ଅଜ୍ଞତା ଦୃଷ୍ଟିରୁ ପ୍ରତି ଖରିଫ ଓ ରବି ଋତୁର ଋଣକୁ କେବଳ ପିଟି (ପେପର ଟ୍ରାଞ୍ଜାକ୍ସନ)କରୁଥିବା ବେଳେ ଏହାକୁ କାଗଜ କଲମରେ ନ କରି କ୍ୟାସ ଟ୍ରାଞ୍ଜାକ୍ସନରେ ଚାଷୀଙ୍କୁ ପ

ରେଳ ଓଭରବ୍ରିଜ୍ ନିର୍ମାଣ କାର୍ଯ୍ୟ ବିଳମ୍ବ

ଆନ୍ଦୋଳନ ଚେତାବନୀ ଦେଲା ବରିଷ୍ଠ ନାଗରିକ ସୁରକ୍ଷା ମଞ୍ଚ

ଜଳେଶ୍ୱର ବ୍ଲକ, ୬।୧୨(ସମିସ):

ଜଳେଶ୍ୱର ରେଳ ଓଭରବ୍ରିଜ ଏଲ୍‌ସି ନଂ ୪୫ର ନିର୍ମାଣ କାର୍ଯ୍ୟ କଛୁପ ଗତିରେ ଚାଲି ଥିବାରୁ ବରିଷ୍ଠ ନାଗରିକ ସୁରକ୍ଷା ମଞ୍ଚ ପକ୍ଷରୁ ତୀବ୍ର ଅସନ୍ତୋଷ ପ୍ରକାଶ ପାଇଛି। ଉକ୍ତ ଓଭରବ୍ରିଜ ନିର୍ମାଣ କାମ ୨୦୧୮ରେ ଆରମ୍ଭ ହୋଇ ୨୦୨୦ ମସିହାରେ ଶେଷ ହେବାର ସ୍ଥିର ହୋଇଥିଲା। ପୁନର୍ବାର ଆଉ ଏକ ଘୋଷଣା ପତ୍ର ଅନୁଯାୟୀ ୨୦୨୩ ଅକ୍ଟୋବର ୩୦ ତାରିଖ ସୁଦ୍ଧା ନିର୍ମାଣ ସମ୍ପୂର୍ଣ୍ଣ ହେବ ବୋଲି ଦର୍ଶାଯାଇ ଥିଲା। ମାତ୍ର ନିର୍ମାଣ କାର୍ଯ୍ୟ ଅହେତୁକ ବିଳମ୍ବ ଘଟି ଅନିଶ୍ଚିତ ଅବସ୍ଥା ସୃଷ୍ଟି ହେଉଛି। ଫଳରେ ଉକ୍ତ ଓଭରବ୍ରିଜ୍ ଉପରେ ନିର୍ଭର କରୁଥିବା ଜଳେଶ୍ୱର-ଚନ୍ଦନେଶ୍ୱର-ପଶ୍ଚିମବଙ୍ଗ ଅଞ୍ଚଳର ଯାତାୟାତ କରୁଥିବା ହଜାର ହଜାର ଲୋକ ପ୍ରଭାବିତ ହେଉଛନ୍ତି। ବେଳେବେଳେ ୨୦/୨୫ ମିନିଟରୁ ଅଧିକ ରେଳ ଫାଟକ ବନ୍ଦ ରହିବା ଫଳରେ ଯାତ୍ରୀମାନେ ନାହିଁ ନ ଥିବା ଅସୁବିଧାର ସମ୍ମୁଖୀନ ହେବାସହ ଗୁରୁତର ରୋଗୀ ହସ୍ପିଟାଲ ପହଞ୍ଚିବା ପୂର୍ବରୁ ମୃତ୍ୟୁବରଣ କରୁଛନ୍ତି। ପ୍ରାୟ ଏକା ସାଙ୍ଗରେ ସମାନ ଠିକାଦାରଙ୍କ ଦ୍ୱାରା ନିର୍ମିତ ହେଉଥିବା ରାଜଘାଟ ଓଭରବ୍ରିଜ ୬ ମାସ ପୂର୍ବରୁ ନିର୍ମାଣ କାମ ସମ୍ପୂର୍ଣ୍ଣ ହୋଇ କାର୍ଯ୍ୟ କଲାଣି କିନ୍ତୁ ଜଳେଶ୍ୱର ଓଭରବ୍ରିଜ ନିର୍ମାଣ ବିଳମ୍ବ ଯୋଗୁଁ ଜଳେଶ୍ୱର ଅଧିବାସୀଙ୍କ ମଧ୍ୟରେ ଅସନ୍ତୋଷ ସୃଷ୍ଟି କରିଛି। ଏଣୁ ବରିଷ୍ଠ ନାଗରିକ ସୁରକ୍ଷା ମଞ୍ଚର ନିଷ୍ପତ୍ତିକ୍ରମେ ବୁଧବାର ମଞ୍ଚ ତରଫରୁ ଏକ ପ୍ରତିନିଧିଦଳ କାର୍ଯ୍ୟକାରୀ ସଭାପତି ଭାସ୍କର ଚନ୍ଦ୍ର ମିଶ୍ର, ସମ୍ପାଦକ ଡ. ଲଳିତ ରଞ୍ଜନ ସେନାପତି, ଦିଲୀପ କୁମାର ଗିରି, ଶ୍ରୀମନ୍ତ କୁମାର ଘୋଷ ଓ କପିଳେଶ୍ୱର ମହାନ୍ତିଙ୍କ ନେତୃତ୍ୱରେ ବାଲେଶ୍ୱର ଜିଲ୍ଲାପାଳଙ୍କୁ ଏକ ଦାବିପତ୍ର ପ୍ରଦାନ କରିଛନ୍ତି। ଏହାର ଏକକିତା ନକଲ କାର୍ଯ୍ୟନିର୍ବାହୀ ଯନ୍ତ୍ରୀ ଆର୍‌ଆଣ୍ଡବିଙ୍କୁ ଭେଟି ପ୍ରଦାନ କରାଯାଇଛି। ଡିସେମ୍ବର ମାସ ୩୧ ତାରିଖ ସୁଦ୍ଧା ଉକ୍ତ ରେଳଓଭର ବ୍ରିଜ ନିର୍ମାଣ କାମ ସମ୍ପୂର୍ଣ୍ଣ ନ ହେଲେ ଜାନୁଆରୀ ମାସ ପ୍ରଥମ ସପ୍ତାହରେ ବରିଷ୍ଠ ନାଗରିକ ସୁରକ୍ଷା ମଞ୍ଚ ତରଫରୁ ଆନ୍ଦୋଳନ କରା ଯିବାର ଚେତାବନୀ ପ୍ରଦାନ କରାଯାଇଛି।

ଅଦିନିଆ ବର୍ଷା, ଚିନ୍ତାରେ ଚାଷୀ

ବସ୍ତା, ୬।୧୨(ସମିସ): ବାଲେଶ୍ୱର ଜିଲ୍ଲା ତଥା ବସ୍ତା ଅଞ୍ଚଳରେ ପାଣିପାଗର ପରିବର୍ତ୍ତନ ଚାଷୀଙ୍କ ପାଇଁ କାଳ ସାଜିଛି। ଚଳିତ ବର୍ଷ ଚାଷୀ ବହୁ କଷ୍ଟକରି ଧାନ ଚାଷ କରିଥିଲେ। ଅମଳ ସମୟର କୋହଳା ପାଗ ଓ ଝିପିଝିପି ବର୍ଷା ଯୋଗୁଁ ଚାଷୀକୁଳ ବିବ୍ରତ ହୋଇ ପଡ଼ିଥିବା ଦେଖିବାକୁ ମିଳିଛି। ସୋମବାର ଠାରୁ କୋହଳାପାଗ ଲାଗି ରହିଥିବା ବେଳେ ବୁଧବାର ଲଘୁଚାପ ଜନିତ ଝିପିଝିପି ବର୍ଷା ହୋଇଛି। ପାଚିଲା ଧାନ ଉପରେ ବର୍ଷା ଲାଗି ରହିଲେ ଚାଷୀମାନଙ୍କର ନାହିଁ ନ ଥିବା କ୍ଷତି ହେବା ଆଶଙ୍କାରେ ଉପୁଜୁଥିବାରୁ ଚାଷୀକୁଳ ବିବ୍ରତ ହେଉଥିବା ଦେଖିବାକୁ ମିଳୁଛି। ଅନ୍ୟପକ୍ଷରେ ଜିଲ୍ଲା ସମେତ ବସ୍ତା ବ୍ଲକ ଅଞ୍ଚଳରେ ଏବେ ଧାନ ଅମଳ ଚାଲିଥିବା ବେଳେ କିଛି ଧାନ ଖଳାରେ ତ କିଛି ଧାନ ବିଲରେ ପଡ଼ିରହିଛି ବହୁ ଚାଷୀ ଏବଂ କିଛି ଧାନ କଟା ହୋଇ ନାହିଁ। ଲୋକେ ଧାନ କାଟିବାକୁ ଆବଶ୍ୟକ ମଜୁରିଆ ମଧ୍ୟ ପାଉନାହାଁନ୍ତି। ବାରମ୍ବାର ପ୍ରାକୃତିକ ବିପର୍ଯ୍ୟୟ ସାଙ୍ଗକୁ ଅଦିନିଆ ବର୍ଷା ଓ ଲୋହଳା ପାଗ ଯଦି ଏହି ଭଳି ଲାଗିରୁହେ ତେବେ ଚାଷୀଙ୍କ ଆର୍ଥିକ ସ୍ଥିତି ଦୁର୍ବଳ କରିଦେବାର ଆଶଙ୍କା ଦେଖା ଦେଇଥିବାରୁ ଚିନ୍ତାରେ ଅଛନ୍ତି ଚାଷୀକୂଳ।

ନୂତନ ଭୋଟର ପଞ୍ଜୀକରଣ ଶିବିର

ଜଳେଶ୍ୱର, ୬।୧୨(ସମିସ): ଜଳେଶ୍ୱର ଦୀନକୃଷ୍ଣ ମହାବିଦ୍ୟାଳୟରେ ନୂତନ ଭୋଟର ପଞ୍ଜିକରଣ ଶିବିର ଆୟୋଜନ କରାଯାଇଥିଲା। ଉକ୍ତ କାର୍ଯ୍ୟକ୍ରମ ବିଜେପି ଯୁବନେତା ବିପ୍ଳବ ପ୍ରଧାନ, ସଞ୍ଜୀବ ସେନାପତି, ତନ୍ମୟ ଚାନ୍ଦ, ଦେବ ପାଠୀ, ରବୀନ୍ଦ୍ର ଜେନା, ରାଧାକୃଷ୍ଣ ସେନ, ଗଜେନ୍ଦ୍ର ଖମାରୀ ପ୍ରମୁଖ ପରିଚାଳନା କରିଥିଲେ। ବିଜେପି ନେତା ଫାଲଗୁନୀ ପାଣିଗ୍ରାହୀ, ସଂଗ୍ରାମ ପରିଡ଼ା, ଶଙ୍କର ମହାଳିକ, କମଳାକାନ୍ତ ଜେନା ପ୍ରମୁଖ ଉପସ୍ଥିତ ଥିଲେ। ବିଭିନ୍ନ ଅଞ୍ଚଳର ବୁଥ୍ ଅଫିସରଙ୍କ ସହ ଯୋଗାଯୋଗ କରି ପଞ୍ଜିକୃତ ଭୋଟରମାନଙ୍କୁ ତୁରନ୍ତ ଭୋଟର ପରିଚୟ ପତ୍ର ପ୍ରଦାନ କରାଯିବ ବୋଲି ସୂଚନା ଦିଆଯାଇଛି।

ସାପ କାମୁଡ଼ାରେ ଚାଷୀ ମୃତ

ସୋର, ୬।୧୨(ସମିସ): ସୋର ବ୍ଲକ ସିଙ୍ଗାଖୁଣ୍ଟା ପଞ୍ଚାୟତ ଗୁଜଡିହା ଗ୍ରାମର ଜଣେ ଚାଷୀ ସାପ କାମୁଡ଼ାରେ ମୃତ୍ୟୁବରଣ କରିଛନ୍ତି। ଏହି ଗ୍ରାମର ଚାଷୀ ଚନ୍ଦ୍ରମୋହନ ଗିରି (୪୨) ଆଜି ପୂର୍ବାହ୍ନରେ ବିଲକୁ କଳେଇ ବାନ୍ଧିବାକୁ ଯାଇଥିଲେ। ମଧ୍ୟାହ୍ନରେ ଘରକୁ ଫେରି ଅସୁସ୍ଥ ଅନୁଭବ କରିବା ସହିତ ତାଙ୍କ ହାତକୁ ଏକ ସାପ କାମୁଡ଼ିଥିବା କହିଥିଲେ। ପରେ ପରିବାର ଲୋକେ ତାଙ୍କୁ ଗୁରୁତର ଅବସ୍ଥାରେ ତୁରନ୍ତ ସୋର ମେଡିକାଲକୁ ଆଣିଥିଲେ। ଡାକ୍ତର ତାଙ୍କୁ ମୃତ ଘୋଷଣା କରିଥିଲେ। ଖବର ପାଇ ସୋର ପୁଲିସ ମେଡିକାଲରେ ପହଞ୍ଚି ଏକ ମାମଲା ରୁଜୁକରି ଶବ ବ୍ୟବଚ୍ଛେଦ କରିବା ପରେ ପରିବାରଲୋକଙ୍କୁ ହସ୍ତାନ୍ତର କରିଛି।

ସାଧୁଚରଣ ସ୍କୁଲରେ ପ୍ଲାଷ୍ଟିକମୁକ୍ତ ଅଭିଯାନ

ଜଳେଶ୍ୱର, ୬।୧୨(ସମିସ): ଜଳେଶ୍ୱର ବ୍ଲକ ତେଘରିସ୍ଥିତ ସାଧୁଚରଣ ଉଚ୍ଚ ମାଧ୍ୟମିକ ବିଦ୍ୟାଳୟରେ ସମନ୍ୱିତ ଯୁବ ବିକାଶ ଯୋଜନା ଅଧୀନରେ ପ୍ଲାଷ୍ଟିକମୁକ୍ତ ଅଭିଯାନ କାର୍ଯ୍ୟକ୍ରମ ଅନୁଷ୍ଠିତ ହୋଇଥିଲା। ବିଦ୍ୟାଳୟର ଅଧ୍ୟକ୍ଷ ତନୋଜ କୁମାର ଏହାକୁ ଉଦ୍‌ଘାଟନ କରିଥିଲେ। ଏହି ବିଦ୍ୟାଳୟର ଶହେରୁ ଊର୍ଦ୍ଧ୍ୱ ଛାତ୍ରଛାତ୍ରୀ ପ୍ଲାଷ୍ଟିକ ମୁକ୍ତ ଅଭିଯାନର ବେନର ଧରି ଏକ ଶୋଭାଯାତ୍ରାରେ ବାହାରି ହରେନ୍ଦ୍ର ନାଥ ପ୍ରାଥମିକ ବିଦ୍ୟାଳୟରେ ଏକ ସଭାର ଆୟୋଜନ କରାଯାଇଥିଲା। ଉକ୍ତ ସଭାରେ ନୋଡାଲ ଅଫିସର ସୁଶାନ୍ତ କୁମାର ସାହୁ, ପ୍ରଭାକର ବହଲ୍ଲବ ଗୋସ୍ୱାମୀ, ରାମସଙ୍କର ଦାସ ଦେଶକୁ ପ୍ଲାଷ୍ଟିକ ମୁକ୍ତ କରିବା ବିଷୟରେ ବକ୍ତବ୍ୟ ପ୍ରଦାନ କରିଥିଲେ। ଛାତ୍ରଛାତ୍ରୀମାନେ ନାଟକ ମାଧ୍ୟମରେ ପ୍ଲାଷ୍ଟିକ ମୁକ୍ତ କରିବା ପାଇଁ ଆହ୍ୱାନ ଦେଇଥିଲେ।

ମହୁମାଛି ଆକ୍ରମଣରେ ଦୁଇ ଗୁରୁତର

ରାଜଘାଟ, ୬।୧୨(ସମିସ): ବସ୍ତା ଥାନା ଅଧୀନ କୁଳିଦା ପଞ୍ଚାୟତ ଅଧୀନସ୍ଥ ଧୂଳିଉଡ଼ା ଗ୍ରାମରେ ଆଜି ମହୁମାଛି ଆକ୍ରମଣରେ ଦୁଇଜଣ ଗୁରୁତର ହୋଇଛନ୍ତି। ଏହି ଗ୍ରାମର ରବୀନ୍ଦ୍ର ଜେନା ଓ ତାଙ୍କ ସ୍ତ୍ରୀ ସଭ୍ୟା ଜେନା ବିଲକୁ ଧାନ କାଟିବାକୁ ଯାଇଥିବା ବେଳେ ସେମାନଙ୍କୁ ମହୁମାଛି ଆକ୍ରମଣ କରିଥିଲା। ସେମାନେ ଜୀବନ ବିକଳରେ ଦୌଡ଼ି ଦୌଡ଼ି ପୋଖରୀରେ ବୁଡ଼ିଯାଇଥିଲେ। ଫଳରେ ଗୁରୁତର ହୋଇଥିଲେ। ସେମାନଙ୍କୁ ଗୁରୁତର ଅବସ୍ଥାରେ ଗ୍ରାମବାସୀ ଉଦ୍ଧାର କରି ବସ୍ତା ଡାକ୍ତରଖାନାକୁ ପଠାଇଥିଲେ।

ଶାନ୍ତିଆ ପ୍ରାଥମିକ ବିଦ୍ୟାଳୟର ବାର୍ଷିକ ଉତ୍ସବ

ଜଳେଶ୍ୱର, ୬।୧୨(ସମିସ): ଜଳେଶ୍ୱର ମ୍ୟୁନିସିପାଲିଟି ଅଧୀନସ୍ଥ ଶାନ୍ତିଆ ସରକାରୀ ଉଚ୍ଚ ପ୍ରାଥମିକ ବିଦ୍ୟାଳୟର ବାର୍ଷିକ ଉତ୍ସବ ବିଦ୍ୟାଳୟ ପରିସରରେ ଅନୁଷ୍ଠିତ ହୋଇଛି। ଏହି ଅବସରରେ ଆୟୋଜିତ ସଭାରେ ଭାରାପ୍ରାପ୍ତ ପ୍ରଧାନ ଶିକ୍ଷୟିତ୍ରୀ ଜୟନ୍ତୀ କରଣ ଅଧ୍ୟକ୍ଷତା କରିବା ସହ ବିଦ୍ୟାଳୟର ବାର୍ଷିକ ବିବରଣୀ ମଧ୍ୟ ପ୍ରଦାନ କରିଥିଲେ। ଅତିଥି ଭାବେ ଏବିଇଓ ସୁଶାନ୍ତ କୁମାର ଜେନା, ଅଜୟ କୁମାର ଜେନା, ଜ୍ୟୋତ୍ସ୍ନା ରାଣୀ ପ୍ରଧାନ, ଅବସରପ୍ରାପ୍ତ ପ୍ରଧାନ ଶିକ୍ଷୟିତ୍ରୀ ସଙ୍ଗୀତା ସାହୁ, କାଉନସିଲର କବିତା ଧଳ, ବିଦ୍ୟାଳୟ ପରିଚାଳନା କମିଟିର ସଭାପତି ରମାକାନ୍ତ ଜେନା, ସିଆରସିସି ଅଜୟ କୁମାର ପାତ୍ର ପ୍ରମୁଖ ବକ୍ତବ୍ୟ ପ୍ରଦାନ କରିଥିଲେ। ଶିକ୍ଷକ ଦିଲ୍ଲୀପ କୁମାର ସେଠୀ ଅତିଥି ପରିଚୟ ପ୍ରଦାନ କରିଥିଲେ। ସଭାପରେ ଶିକ୍ଷକ ଦିଲୀପ କୁମାର ସେଠୀଙ୍କ ନିର୍ଦ୍ଦେଶନାରେ ଛାତ୍ରଛାତ୍ରୀଙ୍କ ଅଭିନୟ ମାଧ୍ୟମରେ 'ସମୟ ହାତର ଖେଳ' ନାମକ ଏକ ସାମାଜିକ ନାଟକ ମଞ୍ଚସ୍ଥ ହୋଇଥିଲା। ନାଟକର ସଙ୍ଗୀତକୁ ସଜାଇଥିଲେ ଆଦ୍ୟ ଚରଣ ବେହେରା। ଶିକ୍ଷକ ଶ୍ୟାମସୁନ୍ଦର ଦେ ଧନ୍ୟବାଦ ଅର୍ପଣ କରିଥିଲେ।

କମର୍ଦ୍ଦା କଲେଜ ପକ୍ଷରୁ 'ଜିରୋ ଫାର୍ଟିଲିଟି ସପ୍ତାହ' ପାଳିତ

ଭୋଗରାଇ, ୬।୧୨(ସମିସ): ଓଡ଼ିଶା ବିଦ୍ୟାଳୟ ଓ ଗଣଶିକ୍ଷା ବିଭାଗ ପକ୍ଷରୁ 'ଜିରୋ ଫାର୍ଟିଲିଟି ସପ୍ତାହ' ପାଳନ କରାଯାଉଛି। ଏନେଇ ଭୋଗରାଇ ବ୍ଲକ କମର୍ଦ୍ଦା ସୁରେନ୍ଦ୍ର ନାଥ ଉଚ୍ଚ ମାଧ୍ୟମିକ ବିଦ୍ୟାଳୟ ପକ୍ଷରୁ 'ଜିରୋ ଫାର୍ଟିଲିଟି ସପ୍ତାହ' ପାଳନ ଅବସରରେ ଏକ ସଡ଼କ ସୁରକ୍ଷା ସଚେତନତା କାର୍ଯ୍ୟକ୍ରମ ଅନୁଷ୍ଠିତ ହୋଇଛି। ଉଚ୍ଚ ମାଧ୍ୟମିକ ବିଦ୍ୟାଳୟର ଅଧ୍ୟକ୍ଷ ସରୋଜ ରଞ୍ଜନ ସେନାପତିଙ୍କ ତତ୍ତ୍ୱାବଧାନରେ ଛାତ୍ରଛାତ୍ରୀଙ୍କ ସମେତ ଅଧ୍ୟାପକ ଓ ଅଧ୍ୟାପିକାମାନେ କଲେଜ ପରିସରରୁ ଏକ ଶୋଭାଯାତ୍ରାରେ ବାହାରି ଜଳେଶ୍ୱର-ଚନ୍ଦନେଶ୍ୱର ୫୭ ନଂ ରାଜ୍ୟ ରାଜପଥରେ ବିଭିନ୍ନ ପ୍ଲାକାର୍ଡ ହାତରେ ଧରି ଏବଂ ସଡ଼କ ସୁରକ୍ଷା ନିୟମ ପାଳନ ସମ୍ପର୍କରେ ବିଭିନ୍ନ ସ୍ଲୋଗାନ ଦେଇ କମର୍ଦ୍ଦା ଥାନା ପର୍ଯ୍ୟନ୍ତ ଯାଇଥିଲେ। କମର୍ଦ୍ଦା ଥାନା ଆଇଆଇସି ପ୍ରେମଦା ନାୟକଙ୍କ ସମେତ ଅନ୍ୟ ପୁଲିସ କର୍ମଚାରୀମାନେ ଏଥିରେ ଅଂଶଗ୍ରହଣ କରିଥିଲା ବେଳେ ଅଧ୍ୟାପକ ତପନ କୁମାର ପରିଡ଼ା, ଦେବବ୍ରତ ଗିରି, ରାଜେନ୍ଦ୍ର ପ୍ରସାଦ ଦାସ ମହାପାତ୍ର, ବିମଳ କୁମାର ପଟ୍ଟନାୟକ, ଏସ୍‌କେ ହାକିମୁଦ୍ଦିନ ଓ ଈଶ୍ୱର ଚନ୍ଦ୍ର ସିଂହ, ଅଧ୍ୟାପିକା ସ୍ନେହଲତା ନାୟକ ପ୍ରମୁଖ ପରିଚାଳନା କରିଥିଲେ।

ରାମକୃଷ୍ଣ ବିଦ୍ୟାଳୟର ସୁବର୍ଣ୍ଣ ଜୟନ୍ତୀ ପାଳନ ପ୍ରସ୍ତୁତି

ଜଳେଶ୍ୱର ବ୍ଲକ, ୬।୧୨(ସମିସ): ରାମକୃଷ୍ଣ ଉଚ୍ଚ ସରକାରୀ ବିଦ୍ୟାଳୟର ସୁବର୍ଣ୍ଣ ଜୟନ୍ତୀ ଉତ୍ସବ ପାଳନ ନିମନ୍ତେ ପ୍ରସ୍ତୁତି ବୈଠକ ପ୍ରଧାନ ଶିକ୍ଷୟିତ୍ରୀ ଅନୁଶ୍ରୀ ସାହୁଙ୍କ ସଭାପତିତ୍ୱରେ ଅନୁଷ୍ଠିତ ହୋଇଯାଇଛି। ଏହି ବିଦ୍ୟାଳୟ ୫୦ ବର୍ଷ ଅତିବାହିତ କରିଛି। ଏଣୁ ତାହାର ସୁବର୍ଣ୍ଣ ଜୟନ୍ତୀ ଉତ୍ସବ ପାଳନ ନିମନ୍ତେ ଛାତ୍ର ସଂସଦର ସଭାପତି ରବୀନ୍ଦ୍ର ରାୟ ଓ ସମ୍ପାଦକ ସୁକୁମାର ମିଶ୍ରଙ୍କ ପ୍ରଚେଷ୍ଟାରେ ପ୍ରସ୍ତୁତି ବୈଠକ ହୋଇ ଆଗାମୀ ୨୦୨୪ ମସିହା ଜାନୁଆରୀ ୫ ତାରିଖ ରେ ଶୁଭାରମ୍ଭ ହେବ ବୋଲି ନିଷ୍ପତ୍ତି ହୋଇଛି। ଜାନୁଆରୀ ୭ରେ ଉଦ୍‌ଘାଟନ ହେବ। ଅନ୍ୟୁନ ୪ ହଜାରରୁ ଊର୍ଦ୍ଧ୍ୱ ଛାତ୍ର ଛାତ୍ରୀ ମାନଙ୍କର ଉପସ୍ଥିତି ହେବ ବୋଲି ଆଶା କରାଯାଉଛି। ବୈଠକରେ ପରିଚାଳନା କମିଟିର ସଦସ୍ୟ ତଥା ପୂର୍ବତନ ଶିକ୍ଷକ ପୂର୍ଣ୍ଣଚନ୍ଦ୍ର ପାଣିଗ୍ରାହୀ, ଚନ୍ଦ୍ରକାନ୍ତ ଅଣ୍ଡିଆ, ସମାଜସେବୀ ରାମେଶ ଚନ୍ଦ୍ର ପାତ୍ର, ବଂଶୀଧର ଦାସ, ହରେନ୍ଦ୍ର ଦାସଙ୍କ ସହ ଛାତ୍ର ସଂସଦର କାର୍ଯ୍ୟକାରୀ ସଭାପତି ଅଶ୍ୱନୀ କୁମାର ଅଧିକାରୀ ଉପସଭାପତି ସରୋଜ କୁମାର ଦାସ, ଶିବ ଚରଣ ଜେନା, ମୃତ୍ୟୁଞ୍ଜୟ ସିଂ, ଯୁଗ୍ମ ସମ୍ପାଦକ ଶ୍ରୀକାନ୍ତ ଧଳ, ରତିକାନ୍ତ ବେହେରା, ବାପୁଜୀ ଦାସ କୋଷାଧକ୍ଷ ପ୍ରମଥ ଦାସ, ମଧୁସୂଦନ ସାହୁ ପ୍ରମୁଖ ଉପସ୍ଥିତ ଥିଲେ। ଏହା ବ୍ୟତୀତ ସୂର୍ଯ୍ୟକୁମାର ମିଶ୍ର, ଯଦୁମଣି ପ୍ରଧାନ, ପ୍ରଦୀପ କୁମାର ଦାସ, ରାମଚନ୍ଦ୍ର ଅଧିକାରୀ, ହରିଶନ୍ଦ୍ର ମହାଳିକ, ସନତ ରାଉଳ, ସପର୍ଣ୍ଣା ପାଣିଗ୍ରାହୀ, କାଦମ୍ବିନୀ ବିଶ୍ୱାଳ, ବାସନ୍ତି ଜେନା, ସୁକାନ୍ତି ଜେନା, କାର୍ତ୍ତିକ ସିଂ, ଶ୍ୟାମସୁନ୍ଦର ହାସଦା, ସାରୋଜ କୁମାର ଦାସ ଓ ଶିବ ପ୍ରସାଦ ଦାସ ପ୍ରମୁଖ ଉପସ୍ଥିତ ଥିଲେ।

ବିଦ୍ୟାଳୟସ୍ତରୀୟ ବିଜ୍ଞାନ ପ୍ରଦର୍ଶନ ମେଳା

ଚୌକି, ୬।୧୨(ସମିସ): ଭୋଗରାଇ ବ୍ଲକ ଦେହୁର୍ଦ୍ଦା ପଞ୍ଚାୟତ ଅଧୀନସ୍ଥ ବହ୍ମାରପୁର ଗ୍ରାମରେ ଥିବା ଶ୍ରୀକାନ୍ତ ମୋକ୍ଷଦା ହାଇସ୍କୁଲରେ ବିଦ୍ୟାଳୟ ସ୍ତରୀୟ ବିଜ୍ଞାନ ପ୍ରଦର୍ଶନ ମେଳା ଉଦ୍‌ଯାପିତ ହୋଇଛି। ପ୍ରଧାନଶିକ୍ଷକ ଦିଲୀପ କୁମାର ପାତ୍ରଙ୍କ ଅଧ୍ୟକ୍ଷତାରେ ବିଜ୍ଞାନ ମେଳା ଆୟୋଜନ କରାଯାଇଥିଲା। ଏଥିରେ ଶ୍ରୀ ପାତ୍ର ସଭାପତିତ୍ୱ କରିଥିଲେ। କୃତୀ ଛାତ୍ର ଛାତ୍ରୀମାନଙ୍କୁ ଆଗାମୀ ଦିନରେ ବ୍ଲକ ସ୍ତରରେ ହେଉଥିବା ବିଜ୍ଞାନ ମେଳାରେ ତାଙ୍କର କାର୍ଯ୍ୟକ୍ରମ ଦେଖାଇବା ପାଇଁ ସୁଯୋଗ ମିଳିବ। ଶିକ୍ଷକ ପ୍ରଦୀପ ଦାସ, ସାଧନା ଜେନା, ଜୟନ୍ତ ପଣ୍ଡା, ପ୍ରକାଶ ଦାସ, ଜୁଏଲ ଶବର, ମାଳତୀ ହେମ୍ରମ, ପୂର୍ଣ୍ଣିମା ଗିରି, ମଧୁସ୍ମିତା ସାହୁ, ଗୋବିନ୍ଦ ସିଂ, ଅରୁଣ କୁମାର ସେନାପତି, ସଞ୍ଜୁଲତା ସାହୁ, ପ୍ରଦୀପ କୁମାର ରଥ ଅନନ୍ତ ବେଜ ୱାର୍ଡ ସଭ୍ୟ ଆଶିଷ ଦାସ ବିଦ୍ୟାଳୟର ପରିଚାଳନା କମିଟିର ସଭାପତି ଅଞ୍ଜନ ଦାସ, ଦିଲୀପ କୁମାର ଦାସ, ସୁବ୍ରତ ଦାସ ପ୍ରମୁଖ ଉପସ୍ଥିତ ଥିଲେ।

ଶ୍ରୀଜଗନ୍ନାଥ ମହିଳା କଲେଜରେ ସାକ୍ଷରତା ଅଭିଯାନ

ଜଳେଶ୍ୱର ବ୍ଲକ, ୬।୧୨(ସମିସ): ବୁଧବାର ପୂର୍ବାହ୍ନରେ ଯୁବ ବିକାଶ କାର୍ଯ୍ୟକ୍ରମ-୨୦୨୩ ଉପଲକ୍ଷେ ଏକ ସ୍ୱାକ୍ଷରତା ଅଭିଯାନ ହୋଇଥିଲା। ଛାତ୍ରୀମାନେ ଏକ ଶୋଭା ଯାତ୍ରାରେ ବାହାରି ଜଳେଶର ପଞ୍ଚାୟତ ସମିତିରେ ପହଞ୍ଚିଥିଲେ। ବିଦ୍ୟାଳୟର ଓଡ଼ିଆ ଅଧ୍ୟାପକ ତଥା ନୋଡାଲ ଅଫିସର ଡ. ନୀଳକଣ୍ଠ ଖଣ୍ଡାଙ୍କ ରଚିତ ତଥା ନିର୍ଦ୍ଦେଶିତ ପଥପ୍ରାନ୍ତ ଗୀତିନାଟ୍ୟ ସ୍ୱାକ୍ଷରତାର ମହତ କଥା ଛାତ୍ରୀ ତନୁଶ୍ରୀ ଜେନା (ଦ୍ୱାଦଶ) ପାୟଲ ପାତ୍ର (ଏକାଦଶ) ରୋଜି ଦତ୍ତ (ଦ୍ୱାଦଶ) ପ୍ରମୁଖଙ୍କ ଦ୍ୱାରା ପରିବେଷିତ ହୋଇ ସ୍ୱାକ୍ଷରତା ସଚେତନତା କରା ଯାଇଥିଲା। ବିଦ୍ୟାଳୟର ଅଧ୍ୟକ୍ଷା ମାମିରାଣୀ ମହାନ୍ତିଙ୍କ ସଭାପତିତ୍ୱରେ ଅନୁଷ୍ଠିତ ଏକ ପଥପ୍ରାନ୍ତ ସଭାରେ ମୁଖ୍ୟ ଅତିଥି ଭାବେ ବରିଷ୍ଠ ସାମ୍ବାଦିକ ସୁଶାନ୍ତ କୁମାର ପ୍ରଧାନ ଯୋଗ ଦେଇ ଶିକ୍ଷାର୍ବହୁମୁଖି ଭୂମିକା ସମ୍ପର୍କରେ ବକ୍ତବ୍ୟ ରଖିଥିଲେ। ଛାତ୍ରୀ ଅଞ୍ଜନା ମହାନ୍ତି ନାଟକରେ କଣ୍ଠଦାନ କରିଥିଲେ। ନୋଡାଲ ଅଫିସର ଡ. ନିଳକଣ୍ଠ ଖଣ୍ଡା, ଅଞ୍ଜଳି ଚକ୍ରବର୍ତ୍ତୀ, ସୁରତି ଦେ, ଚନ୍ଦ୍ରକଳା ମହାକୁଳ, ଉଦୟ କୁମାର ଗିରି, କାବିତା ବାଳା ପ୍ରଧାନ, ଅନିମା ରାଣୀ ଭୁୟାଁ, ଲକ୍ଷ୍ମୀଧର ପାତ୍ର ପ୍ରମୁଖ ସଞ୍ଚାଳନ କରିଥିଲେ।

୧୩ଟି ପ୍ରକଳ୍ପର ଶିଳାନ୍ୟାସ କଲେ ବିଧାୟକ

ଖଇରା, ୬।୧୨(ସମିସ): ସିମୁଳିଆ ବିଧାୟକ ଜ୍ୟୋତି ପ୍ରକାଶ ପାଣିଗ୍ରାହୀ ବୁଧବାର ବାଲେଶ୍ୱର ଜିଲ୍ଲା ଖଇରା ବ୍ଲକ ଗୋବିନ୍ଦପୁର ପଞ୍ଚାୟତରେ ୫୦ଲକ୍ଷ ବ୍ୟୟରେ ଆମ ଓଡ଼ିଶା ନବୀନ ଓଡ଼ିଶାରେ ନିର୍ମିତ ହେବାକୁ ଥିବା ୧୩ ପ୍ରକଳ୍ପର ଭିତ୍ତିପ୍ରସ୍ତର ସ୍ଥାପନ କରିଛନ୍ତି। ଏଥିମଧ୍ୟରେ ସରସତିଆ, ବାରିକ ସାହି, ନରମା, ସମସରପୁର, ପଳାସପୁର, ଚନ୍ଦ୍ରାଟିକିରି ଇତ୍ୟାଦି ଗ୍ରାମରେ ଗୋଷ୍ଠୀ କେନ୍ଦ୍ର, ବିଦ୍ୟାଳୟ ଗୃହ, ଓପନ ଜିମ, ସାଂସ୍କୃତିକ ଅନୁଷ୍ଠାନ ରହିଛି। ଗ୍ରାମାଞ୍ଚଳ ଭିତ୍ତିଭୂମି ସଜାଡିବାରେ ନବୀନ ସରକାରଙ୍କ ଏହା ଏକ ବଳିଷ୍ଠ ଲୋକାଭିମୁଖି ଯୋଜନା ବୋଲି ବିଧାୟକ ପାଣିଗ୍ରାହୀ ପ୍ରକାଶ କରିଥିଲେ। ଜିଲ୍ଲା ପରିଷଦ ସଭ୍ୟା ରଶ୍ମିତା ମହାପାତ୍ର, ସରପଞ୍ଚ ରଶ୍ମୀବାଳା ବେହେରା, ସମିତି ସଭ୍ୟା ପାର୍ବତୀ ବାରିକ, ପଞ୍ଚାୟତ ସଭାପତି ଅନନ୍ତ ପ୍ରସାଦ ବାରିକ, ପୂର୍ବତନ ସରପଞ୍ଚ କାହ୍ନୁଚରଣ ସାହୁ, ଗୋବିନ୍ଦପୁର ସମବାୟ ସମିତି ବୋର୍ଡ ସଭାପତି ରବୀନ୍ଦ୍ର ବେହେରା ପ୍ରମୁଖ ସମ୍ମାନିତ ଅତିଥି ଭାବେ ଯୋଗ ଦେଇଥିଲେ।

ଆଇସିସି ଟି-୨୦ ମାନ୍ୟତା

ବିଷ୍ଣୋଇ ବିଶ୍ୱର ନଂ ୧ ବୋଲର

ନୂଆଦିଲ୍ଲୀ, ୬ । ୧ ୨ (ଏଜେନ୍ସି): ଭାରତୀୟ ଯୁବ ସ୍ପିନର ରବି ବିଷ୍ଣୋଇ ଟି-୨୦ ମାନ୍ୟତାର ଶୀର୍ଷ ସ୍ଥାନ ଅଧିକାର କରିଛନ୍ତି। ବୁଧବାର ପ୍ରକାଶିତ ମାନ୍ୟତାରେ ୨୩ ବର୍ଷୀୟ ବିଷ୍ଣୋଇ ବୋଲିଂ ତାଲିକାରେ ଆଫଗାନିସ୍ତାନ ଅଭିଜ୍ଞ ସ୍ପିନର ରସିଦ ଖାନ୍‌ଙ୍କୁ ପଛରେ ପକାଇ ୧ ନଂ ସ୍ଥାନ ଅଧିକାର କରିଛନ୍ତି। ସଦ୍ୟ ସମାପ୍ତ ଅଷ୍ଟ୍ରେଲିଆ ବିପକ୍ଷ ୫ ମ୍ୟାଚ୍ ବିଶିଷ୍ଟ ଟି-୨୦ ସିରିଜରେ ଦମ୍‌ଦାର ପ୍ରଦର୍ଶନ କରି ପ୍ଲେୟର ଅଫ୍ ଦି ସିରିଜ ବିବେଚିତ ହେବା ସହ ଏହି ସଫଳତା ପାଇଛନ୍ତି। ଏହି ସିରିଜରେ ସେ ୫ଟି ମ୍ୟାଚ୍ ଖେଳି କଞ୍ଜୁସ ବୋଲିଂ କରିବା ସହ ୮.୨୦ ଇକୋନୋମୀ ରେଟ୍‌ରେ ୯ ମୂଲ୍ୟବାନ ୯ ୱିକେଟ ହାସଲ କରିଥିଲେ। ସେ ୬୯୯ ପଏଣ୍ଟ ହାସଲ କରିଥିବା ବେଳେ ରସିଦ ୬୯୨ ପଏଣ୍ଟ ପାଇଛନ୍ତି। ଅଷ୍ଟ୍ରେଲିଆ ବିପକ୍ଷ ଏହି ସିରିଜରେ ଭାରତ ୪-୧ରେ ବିଜୟୀ ହୋଇଥିଲା। ସେହିପରି ଇଂଲଣ୍ଡ ସ୍ପିନର ଆଦିଲ ରସିଦ ଓ ଶ୍ରୀଲଙ୍କା ୱାନିନ୍ଦୁ ହସରଙ୍ଗା ଉଭୟ ୬୭୯ ଲେଖାଏ ପଏଣ୍ଟ ହାସଲ କରି ଯୁଗ୍ମ ଭାବେ ତୃତୟ ସ୍ଥାନରେ ରହିଛନ୍ତି। ଅନ୍ୟତମ ଶ୍ରୀଲଙ୍କା ବୋଲର ମହିଶ ଥିକ୍‌ସାନା ୬୭୭ ପଏଣ୍ଟ ସହ ୫ମ ସ୍ଥାନରେ ରହିଛନ୍ତି। ଅନ୍ୟତମ ଭାରତୀୟ ସ୍ପିନର ଅକ୍ଷର ପଟେଲ ୧୧ଟି ପାହାଚ ଉପରକୁ ଉଠି ୧୬ତମ ସ୍ଥାନ ଅଧିକାର କରିଛନ୍ତି।

ଟି-୨୦ ବିଶ୍ୱକପ୍ ଖେଳିବା ନେଇ ଚର୍ଚ୍ଚା

ଶ୍ରେଷ୍ଠ-୧୦ରେ ଏକମାତ୍ର ଭାରତୀୟ ବୋଲର ଭାବେ ବିଷ୍ଣୋଇ ସ୍ଥାନ ପାଇଛନ୍ତି। ବିଷ୍ଣୋଇ ଏପର୍ଯ୍ୟନ୍ତ ଭାରତ ପାଇଁ ଗୋଟିଏ ଦିନିକିଆ ଓ ୨୧ଟି ଟି-୨୦ ମ୍ୟାଚ୍ ଖେଳିଛନ୍ତି। ଆଗାମୀ ଟି-୨୦ ବିଶ୍ୱକପ୍ ଆମେରିକା ଓ ୱେଷ୍ଟଇଣ୍ଡିଜରେ ଖେଳାଯିବ। ଏହି ବିଶ୍ୱକପ୍‌ରେ ସ୍ପିନରଙ୍କ ପ୍ରଭାବ ଦେଖିବାକୁ ମିଳିବ। ଏପରିସ୍ଥଳେ ବିଷ୍ଣୋଇ ଟି-୨୦ ବିଶ୍ୱକପ୍ ଖେଳିବା ନେଇ ଚର୍ଚ୍ଚା ହେଉଛି। ଯଦି ସେ ତାଙ୍କର ଏହି ପ୍ରଦର୍ଶନ ଜାରି ରଖନ୍ତି ତା'ହେଲେ ସେ ବିଶ୍ୱକପ ଖେଳିବାର ସମ୍ଭାବନା ସୃଷ୍ଟି କରିବେ।

ବ୍ୟାଟିଂରେ ସୂର୍ଯ୍ୟ ଶୀର୍ଷରେ ସ୍ଥିର

ଭାରତୀୟ ଅଧିନାୟକ ସୂର୍ଯ୍ୟକୁମାର ଯାଦବ ୮୫୫ ଅଙ୍କ ସହ ବ୍ୟାଟିଂ ତାଲିକାରେ ପୂର୍ବ ପରି ଶୀର୍ଷ ସ୍ଥାନ ବଜାୟ ରଖିଛନ୍ତି। ଅଷ୍ଟ୍ରେଲିଆ ବିପକ୍ଷ ସିରିଜରେ ସେ ୧୪୪ ରନ ସଂଗ୍ରହ କରିଥିଲେ। ଯୁବ ବ୍ୟାଟର ଋତୁରାଜ ଗାଏକ୍ୱାଡ ତାଲିକାର ଶ୍ରେଷ୍ଠ-୧୦ରେ ସ୍ଥାନିତ ହୋଇଛନ୍ତି। ସେ ଗୋଟିଏ ପାହାଚ ତଳକୁ ଖସି ୭ମ ସ୍ଥାନରେ ରହିଛନ୍ତି। ଯୁବ ଓପନର ଯଶସ୍ୱୀ ଜୟସ୍ୱାଲ ୧୬ଟି ପାହଚ ଉପରକୁ ଉଠି ୧୯ତମ ସ୍ଥାନ ଅଧିକାର କରିଛନ୍ତି। ସେହିପରି ଅଲରାଉଣ୍ଡର ତାଲିକାରେ ହାର୍ଦ୍ଦିକ ପାଣ୍ଡ୍ୟା ତୃତୀୟ ସ୍ଥାନରେ ବଜାୟ ରହିଛନ୍ତି। ଅଷ୍ଟ୍ରେଲିଆ ବିପକ୍ଷ ସିରିଜରେ ଋତୁରାଜ ୫ଟି ମ୍ୟାଚ୍ ଖେଳି ୨୨୩ ରନ ସଂଗ୍ରହ କରିଥିଲେ। ସେ ମଧ୍ୟ ଗୋଟିଏ ଶତକ ହାସଲ କରିଥିଲେ। ପାକିସ୍ତାନର ମହମ୍ମଦ ରିଜୱାନ ୭୮୭ ଅଙ୍କ ସହ ଦ୍ୱିତୀୟ, ଦକ୍ଷିଣ ଆଫ୍ରିକାର ଏଡେନ ମାର୍କାରମ ୭୫୬ ଅଙ୍କ ସହ ତୃତୀୟ, ପାକିସ୍ତାନର ବାବର ଆଜମ ୭୩୪ ପଏଣ୍ଟ ସହ ଚତୁର୍ଥ ସ୍ଥାନରେ ରହିଛନ୍ତି। ଦକ୍ଷିଣ ଆଫ୍ରିକାର ରିଲି ରୋଷୋ ୭୦୨ ଅଙ୍କ ସହ ୫ମ ସ୍ଥାନରେ ରହିଛନ୍ତି।

ଗୋଟିଏ ଦିନରେ ଜନ୍ମଦିନ ପାଳିଲେ ୫ ଭାରତୀୟ କ୍ରିକେଟର୍

ଶ୍ରେୟାସ ଆୟର | ଯଶପ୍ରୀତ୍ ବୁମ୍‌ରା | ରବୀନ୍ଦ୍ର ଜାଡେଜ | କରୁଣ ନାୟାର | ଆର୍‌ପି ସିଂ

ନୂଆଦିଲ୍ଲୀ, ୬ ।୧୨ (ଏଜେନ୍ସି): ଭାରତୀୟ କ୍ରିକେଟ୍ ପାଇଁ ବୁଧବାର (ଡିସେମ୍ବର ୬) ଏକ ସ୍ମରଣୀୟ ଦିବସ ସାବ୍ୟସ୍ତ ହୋଇଛି। ଜାତୀୟ ଦଳ ପାଇଁ ପ୍ରତିନିଧିତ୍ୱ କରିଥିବା ୬ଜଣ ଜଣାଶୁଣା କ୍ରିକେଟ ଖେଳାଳି ସେମାନଙ୍କ ଜନ୍ମଦିନ ପାଳନ କରିଛନ୍ତି। ସେମାନେ ହେଲେ ରବୀନ୍ଦ୍ର ଜାଡେଜା, ଯଶପ୍ରୀତ୍ ବୁମ୍‌ରା, ଶ୍ରେୟାସ ଆୟର, ରୁଦ୍ରପ୍ରତାପ (ଆର୍‌ପି) ସିଂ ଓ କରୁଣ ନାୟାର। ଏହି ଅବସରରେ କ୍ରିକେଟ୍‌ଜଗତରୁ ଏହି ୫ଜଣ କ୍ରିକେଟରଙ୍କୁ ଶୁଭେଚ୍ଛାର ସୁଅ ଛୁଟିଛି।

ନିଜର ମାରାତ୍ମକ ୟର୍କର ବୋଲିଂ ଲାଗି ସ୍ୱତନ୍ତ୍ର ପରିଚୟ ସୃଷ୍ଟି କରିଥିବା ବୁମ୍‌ରା ୩୦ତମ ଜନ୍ମଦିନ ପାଳନ କରିଛନ୍ତି। ନିକଟରେ ଶେଷ ହୋଇଥିବା ବିଶ୍ୱକପ୍‌ରେ ବୁମ୍‌ରା ୨୦ ୱିକେଟ୍ ନେଇ ପ୍ରଭାବୀ ପ୍ରଦର୍ଶନ କରିଥିଲେ। ଟେଷ୍ଟ କ୍ରିକେଟ୍‌ରେ ଗୋଟିଏ ଓଭରରେ ୩୫ ରନ ସଂଗ୍ରହ କରିବାର ବିରଳ ରେକର୍ଡ ତାଙ୍କ ନାମରେ ରହିଛି। ସେହିଭଳି ଦେଶର ଅନ୍ୟତମ ସଫଳ ଅଲ୍‌ରାଉଣ୍ଡ ଜାଡେଜା ୧୯୮୮ରେ ଗୁଜରାଟର ଏକ ହିନ୍ଦୁ ରାଜପୁତ ପରିବାରରେ ଜନ୍ମଗ୍ରହଣ କରିଥିଲେ। ବୁଧବାର ସେ ୩୫ତମ ଜନ୍ମଦିନ ପାଳିଛନ୍ତି। ଜାଡେଜା ଭାରତ ପାଇଁ ୬୭ ଟେଷ୍ଟ, ୧୯୭ ଦିନିକିଆ ଓ ୬୪ ଟି-୨୦ ଖେଳି ଯଥାକ୍ରମେ ୨୮୦୪, ୨୭୫୬ ଓ ୪୫୭ ରନ କରିଛନ୍ତି। ସେହିଭଳି ୩ଟି ଯାକ ଫର୍ମାଟ୍‌ରେ ତାଙ୍କ ନାମରେ ମୋଟ୍ ୫୨୬ ୱିକେଟ୍ ଲିପିବଦ୍ଧ ରହିଛି। ଜାଡେଜାଙ୍କ ସାଥୀ ଖେଳାଳି ଆୟର ମଧ୍ୟ ଡିସେମ୍ବର ୬ରେ ମୁମ୍ବାଇରେ ଏକ ତାମିଲ ବ୍ରାହ୍ମଣ ପରିବାରରେ ଜନ୍ମଗ୍ରହଣ କରିଥିଲେ। ୨୯ ବର୍ଷରେ ପଦାର୍ପଣ କରିଥିବା ଆୟର ଶେଷ ହୋଇଥିବା ଦିନିକିଆ ବିଶ୍ୱକପ୍‌ରେ ମଧ୍ୟ ଆଖିଦୃଶିଆ ପ୍ରଦର୍ଶନ କରି ଦଳକୁ ଫାଇନାଲରେ ପହଞ୍ଚାଇଥିଲେ। ଦୁଇ ପୂର୍ବତନ ଭାରତୀୟ କ୍ରିକେଟ୍ ଦ୍ରୁତ ବୋଲର ଆର୍‌ପି ସିଂ ଓ କରୁଣ ନାୟାର ମଧ୍ୟ ଏହି ତାଲିକାରେ ରହିଛନ୍ତି। ବାମହାତୀ ଆର୍‌ପି ସିଂ ୩୮ ବର୍ଷରେ ଓ କରୁଣ ୩୨ ବର୍ଷରେ ପାଦ ଥାପିଛନ୍ତି। ଆର୍‌ପି ଭାରତ ପାଇଁ ୩ଟି ଯାକ ଫର୍ମାଟ୍‌ରେ ୭୨ ମ୍ୟାଚ୍ ଖେଳି ୧୨୪ ୱିକେଟ୍ ନେଇଛନ୍ତି। ସେହିଭଳି କରୁଣ ୨୦୧୬ରେ ଇଂଲଣ୍ଡ ବିପକ୍ଷ ଟେଷ୍ଟରେ ୩୦୩ ରନ କରି ଚର୍ଚ୍ଚାରେ ରହିଥିଲେ। ଟେଷ୍ଟରେ ତ୍ରିଶତକ ହାସଲ କରିବାରେ ବୀରେନ୍ଦ୍ର ସେହ୍ୱାଗଙ୍କ ପରେ ସେ ଦ୍ୱିତୀୟ ଭାରତୀୟ।

ଟି-୨୦ ବିଶ୍ୱକପ୍ ଖେଳିପାରନ୍ତି ଡୁପ୍ଲେସି

ଡର୍ବାନ, ୬ ।୧୨(ଏଜେନ୍ସି): ଦକ୍ଷିଣ ଆଫ୍ରିକା ପୂର୍ବତନ ଅଧିନାୟକ ଫାଫ୍ ଡୁପ୍ଲେସି ଟି-୨୦ ଫର୍ମାଟକୁ ପ୍ରତ୍ୟାବର୍ତ୍ତନ କରିବେ। ଆସନ୍ତାବର୍ଷ ଜୁଲାଇରେ ଆମେରିକା ଓ ୱେଷ୍ଟଇଣ୍ଡିଜରେ ଆୟୋଜନ ହେବାକୁ ଯାଉଥିବା ଟି-୨୦ ବିଶ୍ୱକପ୍ ଖେଳିପାରେ ବୋଲି ସେ କହିଛନ୍ତି। ୨୦୨୧ରେ ସେ ଟେଷ୍ଟର ଅବସର ନେଇଥିଲେ। ୨୦୨୦ରେ ସେ କେପଟାଉନ୍‌ରେ ଇଂଲଣ୍ଡ ବିପକ୍ଷରେ ଶେଷଥର ପାଇଁ ଟି-୨୦ ମ୍ୟାଚ୍ ଖେଳିଥିଲେ। ଏବେ ସେ ଅବୁଧାବିରେ ଖେଳାଯାଉଥିବା ଘରୋଇ ଟୁର୍ଣ୍ଣାମେଣ୍ଟରେ ଖେଳୁଛନ୍ତି। ଟି-୨୦ ବିଶ୍ୱକପ୍ ଖେଳିବାକୁ ସେ ଦଳକୁ ଫେରପାରନ୍ତି ବୋଲି ଅନ୍ତର୍ଜାତୀୟ କ୍ରିକେଟ ପରିଷଦ (ଆଇସିସି) ସହ କଥାବାର୍ତ୍ତା ହେବା ବେଳେ କହିଛନ୍ତି। ଏ ନେଇ ସେ ଦକ୍ଷିଣ ଆଫ୍ରିକାର ସୀମିତ ଓଭର କୋଚ୍ ରବ ବଲ୍ଲର ଆଲୋଚନା କରିଛନ୍ତି ବୋଲି କହିଛନ୍ତି। ପୂର୍ବରୁ ମଧ୍ୟ ଡୁପ୍ଲେସି, କ୍ୱିଣ୍ଟନ ଡିକକ ଓ ରିଲି ରୁଷୋ ଟି-୨୦ ବିଶ୍ୱକପ୍ ଖେଳପାରିନ୍ତି ବୋଲି ବଲ୍ଲର କହିଥିଲେ। ଉଲ୍ଲେଖଥାଉ କି, ଡୁପ୍ଲେସି ଟେଷ୍ଟରୁ ଅବସର ନେଇଥିଲେ ମଧ୍ୟ ସେ ସୀମିତ ଓଭର ଅର୍ଥାତ ଟି-୨୦ ଓ ଦିନିକିଆ ଫର୍ମାର୍ଟରେ ଅବସର ଘୋଷଣା କରିନାହାନ୍ତି। ସେ ୨୦୧୪ ଓ ୨୦୧୬ ଟି-୨୦ ବିଶ୍ୱକପ୍‌ରେ ଦକ୍ଷିଣ ଆଫ୍ରିକାର ନେତୃତ୍ୱ ନେଇଥିଲେ। ଏହାପରେ ଅନୁଷ୍ଠିତ ଟି-୨୦ ବିଶ୍ୱକପ୍‌ରେ ତାଙ୍କୁ ସ୍ଥାନ ମିଳି ନଥିଲା। ଆଗାମୀ ଆଇପିଏଲ ପାଇଁ ରୟାଲ ଚ୍ୟାଲେଞ୍ଜର୍ସ ବାଙ୍ଗାଲୋର (ଆରସିବି) ତାଙ୍କୁ ଦଳରେ ବଜାୟ ରଖିଛି।

ଟାଇମ୍ସ ଆଥଲେଟ ଅଫ୍ ଦି ଇୟର ପୁରସ୍କାର

ମେସି ପ୍ରଥମ ଫୁଟବଲର୍

ଲଣ୍ଡନ, ୬ ।୧୨(ଏଜେନ୍ସି): ଆର୍ଜେଣ୍ଟିନା ଅଧିନାୟକ ତଥା ଫୁଟବଲ ସୁପରଷ୍ଟାର ଲିଓନେଲ ମେସି ଆଉଏକ ବିଶ୍ୱସ୍ତରୀୟ ସମ୍ମାନ ହାସଲ କରିଛନ୍ତି। ଚଳିତ ୨୦୨୩ ବର୍ଷ ପାଇଁ ସେ 'ଟାଇମ୍ସ ଆଥଲେଟ ଅଫ୍ ଇୟର' ପୁରସ୍କାର ହାସଲ କରିଛନ୍ତି। ଏହି ସମ୍ମାନ ହାସଲ କରିବରେ ସେ ବିଶ୍ୱର ପ୍ରଥମ ଫୁଟବଲର ସାବ୍ୟସ୍ତ ହୋଇଛନ୍ତି। ୩୬ ବର୍ଷୀୟ ମେସିଙ୍କ ନେତୃତ୍ୱରେ ଆର୍ଜେଣ୍ଟିନା କତାରରେ ଅନୁଷ୍ଠିତ ୨୦୨୨ ଫିଫା ବିଶ୍ୱକପ୍‌ରେ ଗତଥରର ଚାମ୍ପିଅନ ଫ୍ରାନ୍ସକୁ ପରାସ୍ତ କରି ଦୀର୍ଘ ୩୬ ବର୍ଷ ପରେ ଚାମ୍ପିଅନ ହେବାର ଗୌରବ ଅର୍ଜନ କରିଥିଲା। ଅନ୍ୟତମ ତାରକା ଫୁଟବଲର ଫ୍ରାନ୍ସର କିଲିଆନ ଏମ୍‌ବାପ୍ପେ, ମାଞ୍ଚେଷ୍ଟର ସିଟିର ଏର୍ଲିଂ ହଲାଣ୍ଡ ଓ ସର୍ବିୟ ଟେନିସ ତାରକା ନୋଭାକ ଜୋକୋଭିଚ୍‌ଙ୍କୁ ପଛରେ ପକାଇ ସେ ଏହି ପୁରସ୍କାର ପାଇଛନ୍ତି। ୨୦୧୯ରୁ ଟାଇମ୍ସ ପତ୍ରିକା 'ଟାଇମ୍ସ ଆଥଲେଟ ଅଫ୍ ଦି ଇୟର' ପୁରସ୍କାର ପ୍ରଦାନ କରାଯାଇ ଆସୁଅଛି। ଅବଶ୍ୟ ପୂର୍ବରୁ ୧୯୨୭ରୁ ଟାଇମ୍ସ ତରଫରୁ 'ପର୍ସନ ଅଫ୍ ଦି ଇୟର' ସମ୍ମାନ ଦିଆଯାଇଆସୁଛି। ଗୋଟିଏ କ୍ୟାଲେଣ୍ଡର ବର୍ଷରେ ଜଣେ ଖେଳାଳିଙ୍କ ଉନ୍ନତ ପ୍ରଦର୍ଶନକୁ ଭିତ୍ତିକରି 'ଟାଇମ୍ସ ଆଥଲେଟ ଅଫ୍ ଦି ଇୟର' ପୁରସ୍କାରା ପ୍ରଦାନ କରାଯାଇଥାଏ।

୮ଥର ବାଲନ ଡି'ଅର ପୁରସ୍କାର ବିଜେତା

ମେସି ଗତମାସରେ ବିଶ୍ୱ ଫୁଟବଲର ଅନ୍ୟତମ ଶ୍ରେଷ୍ଠ ପୁରସ୍କାର ବାଲନ ଡି'ଅର ପୁରସ୍କାର। ୨୦୨୨ ଫିଫା ବିଶ୍ୱକପ୍‌ରେ ସୁନ୍ଦର ପ୍ରଦର୍ଶନ କରି ସେ ଅଷ୍ଟମଥର ପାଇଁ ଏହି ପୁରସ୍କାର ହାସଲ କରିଥିଲେ। ଏକମାତ୍ର ଖେଳାଳି ଭାବେ ସେ ସର୍ବାଧିକଥର ଏହି ପୁରସ୍କାର ଜିତିଛନ୍ତି। ଏହା ପୂର୍ବରୁ ସେ ୨୦୦୯, ୨୦୧୦, ୨୦୧୧, ୨୦୧୨, ୨୦୧୫, ୨୦୧୯ରେ ବାଲନ ଡି'ଅର ପୁରସ୍କାର ଜିତିଥିଲେ। ପର୍ତ୍ତୁଗାଲର କ୍ରିଷ୍ଟିଆନୋ ରୋନାଲ୍ଡୋ ୫ଥର, ଫ୍ରାନ୍ସର ମାଇକେଲ ପ୍ଲାଟିନି ୩ଥର, ନେଦରଲାଣ୍ଡସର ଜୋହାନ କ୍ରୁଫ୍ ୩ଥର ଓ ମାର୍କୋ ବେନ ବାଷ୍ଟେନ୍ ୩ଥର ଏହି ପୁରସ୍କାର ହାସଲ କରିଛନ୍ତି।

ଦ୍ୱିତୀୟଥର ପାଇଥିଲେ 'ଗୋଲ୍ଡେନ ବଲ୍' ପୁରସ୍କାର

କତାର ବିଶ୍ୱକପ୍ ବିଜୟ ପରେ ମେସିଙ୍କୁ 'ଗୋଲ୍ଡେନ ବଲ୍' ପୁରସ୍କାର ପ୍ରଦାନ କରାଯାଇଥିଲା। ଅର୍ଥାତ ସେ ବିଶ୍ୱକପ୍‌ର ଶ୍ରେଷ୍ଠ ଖେଳାଳି ବିବେଚିତ ହୋଇଥିଲେ। ଅବଶ୍ୟ ଫ୍ରାନ୍ସର କିଲିଆନ ଏମ୍‌ବାପ୍ପେ ପାଇଥିଲେ ଗୋଲ୍ଡେନ ବୁଟ୍ ପୁରସ୍କାର। ମେସି ୨୦୨୨ ବିଶ୍ୱକପ୍‌ରେ ୭ଟି ଓ ଏମ୍‌ବାପ୍ପେ ୮ଟି ଗୋଲ ସ୍କୋର କରିଥିଲେ। ଫାଇନାଲରେ ମେସି ଦୁଇଟି ଗୋଲ ଦେଇଥିଲେ। ବିଶ୍ୱକପ୍‌ରେ ସେ ଏପର୍ଯ୍ୟନ୍ତ ମୋଟ୍ ୫ ବିଶ୍ୱକପ୍ ଖେଳି ୨୬ଟି ମ୍ୟାଚ୍ ଖେଳିବା ସହ ୧୬ଟି ଗୋଲ ସ୍କୋର କରିଛନ୍ତି। ଏଥିରେ ୧୩ଟି ଫିଲ୍ଡ ଓ ୪ଟି ପୋନାଲ୍ଟି ଗୋଲ ସାମିଲ ରହିଛି। ପୂର୍ବରୁ ସେ ୨୦୧୪ ବିଶ୍ୱକପ୍‌ରେ ମଧ୍ୟ ଗୋଲ୍ଡେନ ବଲ ପୁରସ୍କାର ପାଇଁ ଶ୍ରେଷ୍ଠ ଫୁଟବଲର ବିବେଚିତ ହୋଇଥିଲେ।

ପନ୍ତ ଫିଟ୍; ଭିଡିଓ ସେୟାର

ନୂଆଦିଲ୍ଲୀ, ୬ ।୧୨(ଏଜେନ୍ସି): ଭାରତୀୟ ୱିକେଟକିପର ବ୍ୟାଟର ଋଷଭ ପନ୍ତ ତାଙ୍କ ରିକଭରି ଭିଡିଓ ପୁଣି ସାମାଜିକ ଗଣମାଧ୍ୟମରେ ପୋଷ୍ଟ କରିଛନ୍ତି। ସେ ଦ୍ରୁତ ଗତିରେ ଆରୋଗ୍ୟ ତଥା ସୁସ୍ଥ ହେଉଥିବା ଏଥିରୁ ସ୍ପଷ୍ଟ ହୋଇଛି। ଅର୍ଥାତ ସେ ଖୁବଶୀଘ୍ର କ୍ରିକେଟ ପଡ଼ିଆକୁ ପ୍ରତ୍ୟାବର୍ତ୍ତନ କରିବେ ବୋଲି ପରୋକ୍ଷରେ ସୂଚନା ଦେଇଛନ୍ତି। ଗତବର୍ଷ ଡିସେମ୍ବର ୩୦ ତାରିଖରେ ସେ ଦିଲ୍ଲୀରୁ ରୁରକିସ୍ଥିତ ନିଜ ଘରକୁ ଯାଉଥିବାବା ବେଳେ ଡେରାଡୁନ୍ ନିକଟରେ କାର ଦୁର୍ଘଟଣାର ଶିକାର ହୋଇ ଗୁରୁତର ଭାବେ ଆହତ ହୋଇଥିଲେ। ତାଙ୍କ ଆଖୁରେ ଅସ୍ତ୍ରୋପଚାର ମଧ୍ୟ କରାଯାଇଥିଲା। ଏବେ ସେ ବେଙ୍ଗାଲୁରୁସ୍ଥିତ ଜାତୀୟ କ୍ରିକେଟ ଏକାଡେମୀ (ଏନ୍‌ସିଏ)ରେ ବିଶେଷଜ୍ଞଙ୍କ ତତ୍ତ୍ୱାବଧାନରେ ରିହାବ ଅର୍ଥାତ ବିଭିନ୍ନ ପ୍ରକାର କସରତ କରି ଫିଟ୍ ହେବାକୁ ପ୍ରୟାସ ଜାରି ରଖିଛନ୍ତି। ଏଥିପାଇଁ ସେ କଠିନ ପରିଶ୍ରମ ମଧ୍ୟ କରୁଛନ୍ତି। ସେ ଜିମ୍‌ରେ ଟ୍ରେନିଂ କରୁଥିବାର ଭିଡିଓ ସେ ଇନଷ୍ଟାଗ୍ରାମ୍‌ରେ ପୋଷ୍ଟ କରିଛନ୍ତି। ସେ ପାଖାପାଖି ଗୋଟିଏ ବର୍ଷ ହେବ କ୍ରିକେଟରୁ ଦୂରେଇ ରହିଛନ୍ତି। ଆଗାମୀ ୨୦୨୪ ଆଇପିଏଲ ପାଇଁ ଦିଲ୍ଲୀ କ୍ୟାପିଟାଲ୍ସ ତାଙ୍କୁ ବଜାୟ ରଖିଛି। ସେ ଏଥର ଆଇପିଏଲ୍‌ରେ ପ୍ରତ୍ୟାବର୍ତ୍ତନ କରିପାରିନ୍ତି ବୋଲି ଆଶା କରାଯାଉଛି। ଆଇପିଏଲ ମାର୍ଚ୍ଚ- ଏପ୍ରିଲରେ ଖେଳାଯିବ। ଆଉ ୩-୪ ମାସ ବାକିଥିବାରୁ ଆଇପିଏଲ ବେଳକୁ ସେ ସମ୍ପୂର୍ଣ୍ଣ ଫିଟ୍ ହୋଇଯାଇଥିବେ ବୋଲି ଆଶା କରାଯାଉଛି।

ବଲ୍‌କୁ ହାତରେ ଅଟକାଇବା ମହଙ୍ଗା ପଡ଼ିଲା

ଢାକା, ୬ ।୧୨ (ଏଜେନ୍ସି): ନ୍ୟୁଜିଲାଣ୍ଡ ବିପକ୍ଷରେ ବୁଧବାରଠାରୁ ଆରମ୍ଭ ହୋଇଥିବା ୨ୟ ଟେଷ୍ଟରେ ଘରୋଇ ବାଂଲାଦେଶର ଅଭିଜ୍ଞ

ବ୍ୟାଟର୍ ମୁସଫିକର ରହିମ ଏକ ଅଜବ ପ୍ରକାର ଆଉଟ୍ ହୋଇଛନ୍ତି। 'ହ୍ୟାଣ୍ଡେଲ୍ ଦି ବଲ୍' (ଫିଲ୍ଡିଂରେ ବାଧା ପହଞ୍ଚାଇବା ନିୟମ) ଆଧାରରେ ଅମ୍ପାୟର ରହିମଙ୍କୁ ଆଉଟ୍ ଘୋଷିତ କରିଥିଲେ। ରହିମଙ୍କ ଏହି ଦୁର୍ଭାଗ୍ୟପୂର୍ଣ୍ଣ ଆଉଟକୁ ନେଇ ଚାରିଆଡ଼େ ଜୋର୍‌ଦାର ଚର୍ଚ୍ଚା ଚାଲିଛି। ବାଂଲାଦେଶ ପାଳିର ୪୧ତମ ଓଭରରେ ମୁସଫିକର ବ୍ୟାଟିଂ କରୁଥିବାବେଳେ ପ୍ରତିପକ୍ଷ ନ୍ୟୁଜିଲାଣ୍ଡ ଦ୍ରୁତ ବୋଲର କାଏଲ୍ ଜେମିସନଙ୍କ ଏକ ବଲ୍‌କୁ ବ୍ୟାକ୍‌ଫୁଟ୍‌ରେ ଡିଫେନ୍ସ କରିଥିଲେ। ଏହାପରେ ବଲ୍‌ଟି ଷ୍ଟମ୍ପଠାରୁ ଅଳ୍ପ ଦୂରରେ ବାଉନ୍ସ ହୋଇଥିବାବେଳେ ୨ୟ ବାଉନ୍ସ ପୂର୍ବରୁ ମୁସଫିକର ଏହାକୁ ହାତରେ ଠେଲି ଦେଇଥିଲେ। ଫଳରେ ଜେମିସନଙ୍କ ସମେତ ସାଥୀ ନ୍ୟୁଜିଲାଣ୍ଡ ଖେଳାଳି ଏହାକୁ ନେଇ ଜୋର୍‌ଦାର ଆଉଟ୍ ଅପିଲ୍ କରିଥିଲେ। ପରେ ଦୁଇ ଫିଲ୍ଡ ଅମ୍ପାୟରଙ୍କ ମଧ୍ୟରେ କିଛି ଆଲୋଚନା ହୋଇଥିଲା ଓ ୩ୟ ଅମ୍ପାୟର ରିପ୍ଲେ ଦେଖି ମୁସଫିକରଙ୍କୁ 'ଫିଲ୍ଡିଂରେ ବାଧା ପହଞ୍ଚାଇବା' ନିୟମ ଆଧାରରେ ଆଉଟ୍ କରିଥିଲେ। ଫଳରେ କ୍ରିକେଟ୍ ଇତିହାସରେ ପ୍ରଥମ ବାଂଲାଦେଶ ଖେଳାଳି ଭାବେ ମୁସଫିକର 'ଫିଲ୍ଡିଂରେ ବାଧା ପହଞ୍ଚାଇବା' ନିୟମରେ ଆଉଟ୍ ହୋଇଛନ୍ତି। ପୁରୁଷ ଅନ୍ତର୍ଜାତୀୟ କ୍ରିକେଟ୍ ଇତିହାସରେ ଏହା କିନ୍ତୁ ୧୧ତମ ଘଟଣା। ଉଲ୍ଲେଖଯୋଗ୍ୟ, କ୍ରିକେଟ୍‌ରେ ପ୍ରଚଳିତ ୧୧ ପ୍ରକାରର ଆଉଟ୍ ମଧ୍ୟରୁ 'ହ୍ୟାଣ୍ଡେଲିଂ ଦି ବଲ୍' ଅନ୍ୟତମ। ୨୦୧୭ରେ କ୍ରିକେଟ୍‌ର ସର୍ବୋଚ୍ଚ ସଂସ୍ଥା ଆଇସିସି ଏହାକୁ 'ଫିଲ୍ଡିଂରେ ବାଧା ପହଞ୍ଚାଇବା' ନିୟମରେ ସାମିଲ କରିଥିଲା।

କ୍ରିକେଟ୍‌ରେ ବଲ୍‌କୁ ହାତରେ ଅଟକାଇ ଆଉଟ୍

ଖେଳାଳି	ଦଳ	ପ୍ରତିପକ୍ଷ	ବର୍ଷ	ଫର୍ମାଟ୍
ରସେଲ ଏଣ୍ଡେନ	ଦ.ଆଫ୍ରିକା	ଇଂଲଣ୍ଡ	୧୯୫୭	ଟେଷ୍ଟ
ଆଣ୍ଡ୍ରିଉ ହିଲ୍‌ଡିଚ୍	ଅଷ୍ଟ୍ରେଲିଆ	ପାକିସ୍ତାନ	୧୯୭୯	ଟେଷ୍ଟ
ମୋହସିନ ଖାନ	ପାକିସ୍ତାନ	ଅଷ୍ଟ୍ରେଲିଆ	୧୯୮୨	ଟେଷ୍ଟ
ଡେସମଣ୍ଡ ହେନ୍ସ	ୱେଷ୍ଟଇଣ୍ଡିଜ	ଭାରତ	୧୯୮୩	ଟେଷ୍ଟ
ମହିନ୍ଦର ଅମରନାଥ	ଭାରତ	ଅଷ୍ଟ୍ରେଲିଆ	୧୯୮୬	ଦିନିକିଆ
ଗ୍ରାହମ ଗୁଚ୍	ଇଂଲଣ୍ଡ	ଅଷ୍ଟ୍ରେଲିଆ	୧୯୯୩	ଟେଷ୍ଟ
ଡାରୀଲ କଲମ୍	ଦ.ଆଫ୍ରିକା	ୱେଷ୍ଟଇଣ୍ଡିଜ	୧୯୯୯	ଦିନିକିଆ
ଷ୍ଟିଭ ୱ	ଅଷ୍ଟ୍ରେଲିଆ	ଭାରତ	୨୦୦୧	ଟେଷ୍ଟ
ମାଇକେଲ୍ ଭନ	ଇଂଲଣ୍ଡ	ଭାରତ	୨୦୦୧	ଟେଷ୍ଟ
ଚାମୁ ଚିଭାବା	ଜିମ୍ବାୱେ	ଆଫଗାନିସ୍ତାନ	୨୦୧୫	ଦିନିକିଆ
ମୁସଫିକର ରହିମ	ବାଂଲାଦେଶ	ନ୍ୟୁଜିଲାଣ୍ଡ	୨୦୨୩	ଟେଷ୍ଟ

ଦ୍ୱିତୀୟ ଟେଷ୍ଟ: ପ୍ରଥମ ଦିବସରେ ବୋଲର୍‌ଙ୍କ ରାଜ

ବାଂଲାଦେଶ- ୧୭୨; ନ୍ୟୁଜିଲାଣ୍ଡ- ୫୫/୫

ଢ

ଓଡ଼ିଆଣୀଙ୍କ ମାଣବସା

ଓଡ଼ିଆଙ୍କ ଘରେ ମାଣବସା ପର୍ବର ଏକ ବିଶେଷ ମହତ୍ତ୍ୱ ରହିଛି । ପ୍ରତ୍ୟେକ ଓଡ଼ିଆଣୀ ଏହାକୁ ଶ୍ରଦ୍ଧା, ଭକ୍ତି ସହକାରେ ପାଳନ କରିଥାନ୍ତି । ମାର୍ଗଶୀର ମାସ ପଶିବା କ୍ଷଣି ପ୍ରସ୍ତୁତିରେ ଲାଗିପଡ଼ନ୍ତି ମହିଳା । ଧନଦାତ୍ରୀ ମା' ଲକ୍ଷ୍ମୀଙ୍କ ମେଣ୍ଟ ପୂଜା ପାଇଁ ନୂଆ ଧାନ, ଧାନକେଣ୍ଡା ଭଳି ବହୁ ସାମଗ୍ରୀ ମାସ ଆରମ୍ଭରୁ ଯୋଗାଡ଼ କରନ୍ତି । ଏହି ମାସର ପ୍ରତ୍ୟେକ ଗୁରୁବାର ଘର, ଦାଣ୍ଡ ଦୁଆର, ଚଉରା ଆଦି ସ୍ଥାନରେ ଶୋଭାପାଏ ଚାଉଳବଟା ଝୋଟି ଚିତା ସାଙ୍ଗକୁ ଲକ୍ଷ୍ମୀପାଦ । ବର୍ତ୍ତମାନ ସମୟରେ ଏହି ମାଣବସା ପୂଜାକୁ ନେଇ ମହିଳାଙ୍କ ମଧ୍ୟରେ ଯେତିକି ଶ୍ରଦ୍ଧା ରହିଛି, ବସ୍ତ୍ର ପରିଧାନକୁ ନେଇ ମଧ୍ୟ ଅଛି ସେତିକି ଉତ୍କଣ୍ଠା । ପୂଜା ଶୈଳୀରେ ଯଦିଓ ଆଧୁନିକତାର ଛାଞ୍ଚା ପରିଲକ୍ଷିତ ହୁଏ ନାହିଁ, ତଥାପି କର୍ମମୟ ଜୀବନ ଭିତରେ ମହିଳାମାନେ ଏହାକୁ ନିଜ ସୁବିଧା ଅନୁସାରେ ପାଳନ କରୁଥିବା ଦେଖାଯାଇଛି । ତେବେ ଗୃହିଣୀଙ୍କଠାରୁ ଆରମ୍ଭ କରି କର୍ମଜୀବି ମହିଳା ମାଣବସାକୁ କିଭଳି ଏବେ ପାଳନ କରୁଛନ୍ତି, ତାହାକୁ ନେଇ ଏହି ଉପସ୍ଥାପନା ।

ଏହିଦିନ ଧଳାନାଲି ଶାଢ଼ି ପିନ୍ଧିଥାଉ

ମାଣବସାକୁ ଏକ ସାମାଜିକ ପ୍ରଥା, ଓଷା ଏବଂ ଉତ୍ସବ ଭାବେ ସଂସ୍କୃତି ବିଭାଗ ତାଲିକାଭୁକ୍ତ କରି ଉଲ୍ଲେଖ କରିଛି ଯେ ଦେବୀ ଲକ୍ଷ୍ମୀଙ୍କ ସମ୍ମାନାର୍ଥେ ମାର୍ଗଶୀର ମାସର ପ୍ରତି ଗୁରୁବାର ଦିନ ମାଣଓଷା ଆୟୋଜିତ ହୁଏ । ଏଥିରେ ଷୋଡ଼ଶ ଶତାବ୍ଦୀର କବି ବଳରାମ ଦାସଙ୍କ ରଚିତ ଲକ୍ଷ୍ମୀ ପୁରାଣ ପାଠ କରାଯାଏ । ମାର୍ଗଶୀର ମାସର ପ୍ରତ୍ୟକ ଗୁରୁବାର ପାଳିରେ ବାଳ ଭୋଗ ଶଙ୍ଖୁଡ଼ି ଭୋଗ ଏବଂ ସନ୍ଧ୍ୟା ଧୂପ ତିନି ଧୂପରେ ମା' ଲକ୍ଷ୍ମୀଙ୍କୁ ପୂଜା କରାଯାଇଥାଏ । ଏବଂ ଏହା ପରେ ପୁଷ୍ପାଞ୍ଜଳି ମନ୍ତ୍ରରେ ପୁଷ୍ପାଞ୍ଜଳି ନିବେଦନ କରାଯାଏ । ତା'ପରେ ସ୍ତୁତି ମନ୍ତ୍ର ପାଠ କରି ମା'ଙ୍କୁ ପ୍ରସନ୍ନ କରାଯାଇଥାଏ । ଏହିପରି ଭାବରେ ବିଧି ବିଧାନର ସହିତ ମା' ମହାଲକ୍ଷ୍ମୀଙ୍କ ପୂଜା କରି ମାର୍ଗଶିର ଗୁରୁବାର ବ୍ରତକୁ ପାଳନ କରାଯାଇଥାଏ । ତା'ସହ ମା ଲକ୍ଷ୍ମୀଙ୍କର ଯେହେତୁ ପଦ୍ମ ଫୁଲ ପ୍ରିୟ, ସେଥିପାଇଁ ପ୍ରତି ଗୁରୁବାର ଦିନ ପଦ୍ମ ଫୁଲ ଦେଇ ପୂଜା କରିଲେ ପୂଜାର ସୁଫଳ ମିଳିଥାଏ ଏବଂ ମା' ଲକ୍ଷ୍ମୀ ସନ୍ତୁଷ୍ଟି ହୋଇଥାନ୍ତି ବୋଲି ବିଶ୍ୱାସ କରାଯାଏ । ତା ସହିତ ମା'ଙ୍କର ଧଳା ରଙ୍ଗ ଏବଂ ନାଲି ରଙ୍ଗ ଅତି ପ୍ରିୟ । ସେଥିପାଇଁ ଯେଉଁମାନେ ମାର୍ଗଶିର ଗୁରୁବାର ଦିନ ପୂଜା କରନ୍ତି, ସେମାନେ ଧଳା କିମ୍ବା ନାଲି ରଙ୍ଗର ବସ୍ତ୍ର ପରିଧାନ କରିବା ଦ୍ୱାରା ମା' ଲକ୍ଷ୍ମୀ ସନ୍ତୁଷ୍ଟ ହୁଅନ୍ତି ବୋଲି ବିଶ୍ୱାସ କରାଯାଏ । ସେଥିପାଇଁ ଏହିଦିନ ଧଳାନାଲି ଶାଢ଼ି ପିନ୍ଧିଥାଉ ।

- ବିନୋଦିନି ମଙ୍ଗରାଜ
ଗାନ୍ଧୀ ନଗର, ଖୋର୍ଦ୍ଧା

ସନ୍ଧ୍ୟାରେ ଲକ୍ଷ୍ମୀପୁରାଣ ପଢ଼େ

ଓଡ଼ିଆମାନଙ୍କର ୧୨ ମାସରେ ୧୩ ପର୍ବ । ସେଥିରୁ ମାଣବସା ଶ୍ରେଷ୍ଠ । ଘରର ସୁଖ-ସମୃଦ୍ଧି ପାଇଁ ମା' ଲକ୍ଷ୍ମୀଙ୍କର ଏହି ପୂଜା କରାଯାଏ । ପିଲାବେଳେ ମା' କେମିତି ପୂଜା କରୁଥିଲେ, ସେସବୁ ଦେଖିଛି । କିନ୍ତୁ ବାହା ହେଲା ପରେ ଶାଶୁଙ୍କ ଠାରୁ ବହୁତ କିଛି ଶିଖିବାକୁ ପାଇଲି। ମାଣବସା ପାଇଁ ଭୋରରୁ ଉଠି ନିତ୍ୟକର୍ମ ସାରି ପିଠା, ପଣା, ଫଳମୂଳ ଆଦି ପୂଜା ପ୍ରସ୍ତୁତ କରି ମା' ଙ୍କ ପୂଜାର୍ଚ୍ଚନା କରାଯାଏ । ଜଣେ ଗୃହିଣୀ ସାଙ୍ଗକୁ ଚାକିରି କରୁଥିବାରୁ ସକାଳୁ ପୂଜାସାରି କର୍ମ କ୍ଷେତ୍ରକୁ ଯିବାପାଇଁ ପଡ଼େ । ଫଳରେ ସନ୍ଧ୍ୟାରେ ଘରକୁ ଆସି ଲକ୍ଷ୍ମୀପୁରାଣ ପଢିଥାଏ । ପୁରାଣ ଅନୁସାରେ ମା' ଲକ୍ଷ୍ମୀ ହେଉଛନ୍ତି ସୁଖ, ସମୃଦ୍ଧିର ଦେବୀ । ଜଣେ ଓଡିଶୀ ନୃତ୍ୟଶିଳ୍ପୀ ଓ ମଡେଲିଂ ହୋଇଥିବା ସତ୍ତ୍ୱେ ଏହାକୁ ବିଧିବିଧାନର ସହ ପାଳନ କରିବାକୁ ଚେଷ୍ଟା କରେ । ତା'ସହ ମୁଁ ଓଡ଼ିଆ ଘରର ଝିଅ ଓ ବୋହୂ ହେଇଥିବାରୁ ଗର୍ବ ଅନୁଭବ କରେ ।

- ପ୍ରଗତି
ପୁରୁଣା ଭୁବନେଶ୍ୱର

ପୂଜାବିଧିରେ ନୁହେଁ, ବେଶପୋଷାକରେ ପରିବର୍ତ୍ତନ ଆସିଛି

ସାଧାରଣତଃ ମାଣବସା ପୂଜାପାଇଁ ବୁଧବାରଠାରୁ ଘର ଦ୍ୱାର ଲିପା, ପୋଛା ଆରମ୍ଭ ହୁଏ । ଗାଁ ଗହଳୀରେ ଏକବର୍ଣ୍ଣୀ ଗାଈର ଗୋବରରେ ମାଟିଘରକୁ ପୋଛାଯାଏ । କିନ୍ତୁ ସହରରେ ତ ଆଉ ମାଟିଘର ନାହିଁ । ସେମିତି ପାଣିରେ ଗଙ୍ଗାପାଣି ମିଶାଇ ଘର ପୋଛା ଯାଉଛି । ଚାଉଳ ବଟାରେ ଝୋଟି ଚିତା ଘର ଦ୍ୱାର, ଦାଣ୍ଡ ପିଣ୍ଡାରେ ଦିଆଯାଏ । ବର୍ତ୍ତମାନ ସମୟରେ ଚାଉଳ ବଟା ଝୋଟି ଚିତା ସାଙ୍ଗକୁ ଷ୍ଟିକର୍ ମଧ୍ୟ ଲଗାଯାଉଛି । ବିଧି ଅନୁଯାୟୀ ମହିଳାମାନେ ଯେକୌଣସି ରଙ୍ଗର ନୂଆବସ୍ତ୍ର ପରିଧାନ କରି ମାଣ ବସାନ୍ତି । କିନ୍ତୁ ବର୍ତ୍ତମାନ ଧଳାନାଲି ଲୁଗା ପିନ୍ଧିବା ବ ହଳଦିଆ ନାଲିରଙ୍ଗର ଲୁଗା ପିନ୍ଧିବା ଧାରା ଚାଲିଛି । ଯଦିଓ ମାଙ୍କ ପୂଜାବିଧିରେ ପରିବର୍ତ୍ତନ ଆସିନି, ତଥାପି ମହିଳାଙ୍କ ବେଶ ପୋଷାକରେ ପରିବର୍ତ୍ତନ ଆସିଛି ।

- ରଶ୍ମିତା ବେହେରା, ପୁରୀ

ସୌନ୍ଦର୍ଯ୍ୟ ବୃଦ୍ଧି କରେ କଦଳୀ

ସ୍ୱାସ୍ଥ୍ୟ ସହ ସୌନ୍ଦର୍ଯ୍ୟ ଓ କେଶ ଲାଗି ଉପକାରୀ କଦଳୀ । ଏହା ସୌନ୍ଦର୍ଯ୍ୟ ସମ୍ବନ୍ଧୀୟ ଅନେକ ସମସ୍ୟା ଦୂର କରିବାରେ ସାହାଯ୍ୟ କରେ । ବିଶେଷକରି ତ୍ୱଚାର ଔଜ୍ଜ୍ୱଲ୍ୟ ବୃଦ୍ଧି କରେ । ଯାହାକୁ ବ୍ୟବହାର କରିବା ଖୁବ୍ ସହଜ ଓ ସରଳ ।

- ପାଚିଲା କଦଳୀ ଚୋପାକୁ ତ୍ୱଚା ଓ କେଶରେ ଲଗାନ୍ତୁ । ଏହା କେଶର ରୁକ୍ଷତା ଦୂର କରେ ଓ ତ୍ୱଚାର ଶୁଷ୍କତା ଦୂର କରେ ।
- କଦଳୀକୁ ଚକଟି ସେଥିରେ ଦହି ମିଶାଇ ମୁହଁରେ ଲଗାନ୍ତୁ ।
- କଦଳୀରେ ଦହି, ମହୁ ଓ ହଳଦୀ ମିଶାଇ ସପ୍ତାହକୁ ଦୁଇଥର ଲଗାନ୍ତୁ ।
- ସେହିପରି କଦଳୀରେ ଦହି ଓ ମହୁ ମିଶାଇ କେଶରେ ଲଗାନ୍ତୁ । ୩୦ ମିନିଟ୍ ରଖିବା ପରେ କେଶକୁ ସଫା କରି ଦିଅନ୍ତୁ । ଏହି ପ୍ୟାକ୍‌କୁ ମୁହଁରେ ମଧ୍ୟ ଲଗାଇପାରିବେ ।
- କଦଳୀରେ କିଛି କ୍ଷୀର ଓ ଗୋଲାପ ଜଳ ମିଶାଇ ଏକ ପ୍ୟାକ୍ ପ୍ରସ୍ତୁତ କରନ୍ତୁ । ଏହାକୁ ମୁହଁରେ ଲଗାଇ ୧୫ ମିନିଟ୍ ରଖିବା ପରେ ଧୋଇ ଦିଅନ୍ତୁ ।

ଶୀତରେ ଶାଲ୍ ଫେଶନ୍

ଶୀତଋତୁ ଆରମ୍ଭ ହୋଇଥିବା ବେଳେ ଏବେ ଫେଶନ ଷ୍ଟାଇଲ୍ ମଧ୍ୟ ବଦଳିଛି । ତେବେ ଶୀତଦିନେ ଷ୍ଟାଇଲିସ୍ ଦିଶିବା ଖୁବ୍ ସହଜ । ଏହିଦିନେ ଶାଲ୍ ଉଭୟ ୱେଷ୍ଟର୍ଣ୍ଣ ଓ ଇଣ୍ଡିଆନ୍ ଆଉଟ୍-ଫିଟକୁ ଖୁବ୍ ସୁନ୍ଦର ମାନିଥାଏ । ତେବେ କେଉଁ ପ୍ରକାର ଶାଲ ଶୀତଦିନିଆ ଫେଶନକୁ ଅଧିକ ଷ୍ଟାଇଲିସ୍ ଏବଂ ଆକର୍ଷଣୀୟ କରିଥାଏ, ଜାଣିବା ସେ ସମ୍ପର୍କରେ...

ପଶ୍ମିନା ଶାଲ୍

କାଶ୍ମୀରର ପଶ୍ମିନା ଶାଲ୍‌ର ଏକ ସ୍ୱତନ୍ତ୍ର ପରିଚୟ ରହିଛି । ଏହା ଉଷୁମ ପ୍ରଦାନ କରିବା ସହ ଦେଖିବାକୁ ମଧ୍ୟ ଖୁବ୍ ସୁନ୍ଦର । ଅଧିକ ମୁଲାୟମ୍ ହୋଇଥିବାରୁ ଏହାକୁ ମହିଳାମାନେ ବ୍ୟବହାର କରିବାକୁ ବେଶି ପସନ୍ଦ କରନ୍ତି । ଅବଶ୍ୟ ଏହାର ଦାମ୍ ଅଧିକ । ମୋଗଲ ଶାସକ ଆକବର ଏହି ଶାଲ୍-ର ବ୍ୟବହାର କରୁଥିଲେ ।

କୁଲୁ ସାଲ୍

ହିମାଚଳ ପ୍ରଦେଶର କୁଲୁ ଶାଲ୍‌ର ଚାହିଦା ମଧ୍ୟ ଢ଼େର୍ ବେଶି । ଜ୍ୟାମିତିକ ଚିତ୍ରପାଇଁ ଏହା ଖୁବ୍ ଆକର୍ଷଣୀୟ ଲାଗେ । ଶାଲ୍‌ର ଫୁଲ ଡିଜାଇନ୍‌କୁ ମହିଳାମାନେ ବେଶ୍ ପସନ୍ଦ କରନ୍ତି । ହାତରେ ବୁଣାଯାଉଥିବା ଏହି ଶାଲ ଉଷୁମ ସାଙ୍ଗକୁ ଆରାମ ପ୍ରଦାନ କରେ ।

କଲମ୍‌କାରୀ ଶାଲ୍

ଆନ୍ଧ୍ରପ୍ରଦେଶର କଲମକାରୀ ଶାଢ଼ି କି ଡ୍ରେସ୍ ନୁହେଁ, ଏହି ଶାଲ୍‌ର ମଧ୍ୟ ସ୍ୱତନ୍ତ୍ର ଗ୍ରାହକ ଅଛନ୍ତି । ଏହାର କପଡ଼ା ଆରାମଦାୟକ ହୋଇଥିବାରୁ ମହିଳାମାନଙ୍କର ଏହା ହେଉଛି ପ୍ରଥମ ପସନ୍ଦ । ଏଥିରେ ହାତୀ ଏବଂ ମାଛର ଡିଜାଇନ୍ ରହିଛି । ଶୀତଦିନେ ଏହାକୁ ଉଭୟ ଇଣ୍ଡିଆନ୍ ଓ ୱେଷ୍ଟର୍ଣ୍ଣ ଆଉଟ୍‌ଫିଟ୍ ସହ ପକାଇଲେ ଭଲ ଲାଗେ ।

ଅକ୍ସିଡାଇଜଡ୍ ଚୁଡ଼ିର ଆକର୍ଷଣ

ମହିଳାଙ୍କର ଅଳଙ୍କାର ପ୍ରତି ଦୁର୍ବଳତା ରହିଥାଏ । ତେବେ ଟ୍ରେଣ୍ଡ ଅନୁସାରେ ଅଳଙ୍କାର ପରିଧାନ କରିବାକୁ ସମସ୍ତେ ଭଲପାଆନ୍ତି । ସେହିପରି ଏବେ ଟ୍ରେଣ୍ଡରେ ରହିଛି ଅକ୍ସିଡାଇଜଡ୍ ଅଳଙ୍କାର । କାନଫୁଲଠୁ ଆରମ୍ଭ କରି ହାର, ନାକଫୁଲ ଆଦି ବିଭିନ୍ନ ପ୍ରକାର ଅଳଙ୍କାର ଉପଲବ୍ଧ । ଏହି ଅକ୍ସିଡାଇଜଡ୍ ଗହଣା ହିଁ ମହିଳାଙ୍କର ପ୍ରଥମ ପସନ୍ଦ ପାଲଟିଥିବା ବେଳେ ସେଥିରୁ ଅନ୍ୟତମ ଅକ୍ସିଡାଇଜଡ୍ ଚୁଡ଼ି । ଏହା ଚାନ୍ଦି ରଙ୍ଗର ହୋଇଥିବାରୁ ଆଖିକୁ ଖୁବ ସୁନ୍ଦର ଦେଖାଯାଏ। ଏହାର ରଙ୍ଗ ମଧ୍ୟ ସହଜରେ ଛାଡି ନ ଥାଏ। ଏଥିରୁ ଏକ ଷ୍ଟାଇଲିସ୍ ଲୁକ୍ ମିଳିଥାଏ । ତା'ସହ ଏହା ଉଭୟ ଇଣ୍ଡିଆନ ଏବଂ ୱେଷ୍ଟର୍ଣ୍ଣ ଆଉଟଫିଟ୍ ସହ ପିନ୍ଧିଲେ ଭଲ ଲାଗେ। ଗାଉନକୁ ଏହି ଚୁଡ଼ି ଖୁବସୁନ୍ଦର ମାନିଥାଏ । ଗୋଟିଏ ଡିଜାଇନର ଚୁଡ଼ିକୁ ଚାହିଁଲେ ଭିନ୍ନ ଭିନ୍ନ ଡ୍ରେସ୍‌ରେ ପିନ୍ଧିପାରିବେ। ଏହା ହାଲୁକା ହୋଇଥିବାରୁ ପିନ୍ଧିବାରେ କୌଣସି ସମସ୍ୟା ହୁଏ ନାହିଁ। ଏହାକୁ ପାର୍ଟି, ଫଙ୍କସନ୍ ଆଦିରେ ପିନ୍ଧିପାରିବେ । ଏହା ବିଭିନ୍ନ ଆକୃତିର ରହିଥାଏ। ଗୋଲାକାର, ତିନିକୋଣିଆ, ଖଡୁ ଆଦି ଆକୃତିର ଏହି ଚୁଡ଼ି ରହିଛି ।

କଫି ମାସ୍କ

ଶୀତଦିନରେ ତ୍ୱଚା ଶୁଷ୍କ ହୋଇଯାଏ। ସେଥିପାଇଁ ତ୍ୱଚାରେ ମଏଶ୍ଚରାଇଜର ଲଗାଇବାକୁ ହୁଏ। ତେବେ ଶୀତଦିନେ ବିଭିନ୍ନ ପ୍ରକାର ମାସ୍କ ମଧ୍ୟ ମୁହଁରେ ଲଗାଇପାରିବେ। ଯେଭଳି କଫି ମାସ୍କ। ଏହାକୁ ଲଗାଇଲେ ତ୍ୱଚା ଆକର୍ଷଣୀୟ ଦିଶିଥାଏ।

କିଭଳି କରିବେ: ଗୋଟିଏ ପାତ୍ରରେ ଏକ ଚାମଚ କଫି ପାଉଡର, ଏକ ଚାମଚ କୋକା ପାଉଡର ଓ ଏକ ଚାମଚ ମହୁ ମିଶାନ୍ତୁ । ଏହାକୁ ଭଲ ଭାବେ ମୁହଁରେ ଲଗାନ୍ତୁ । ୨୦ ମିନିଟ୍ ରଖିବା ପରେ ମୁହଁକୁ ଉଷୁମ ପାଣିରେ ଧୋଇ ଦିଅନ୍ତୁ । ସପ୍ତାହକୁ ଥରେ ଏହି ପ୍ୟାକ୍ ବ୍ୟବହାର କରିବା ଦ୍ୱାରା ତ୍ୱଚା କୋମଳ ରହିବା ସହ ଉଜ୍ଜ୍ୱଳ ଦେଖାଯାଏ ।

ଶୁଷ୍କ ତ୍ୱଚାରେ ମେକ୍‌ଅପ୍ ନେଉଥିଲେ...

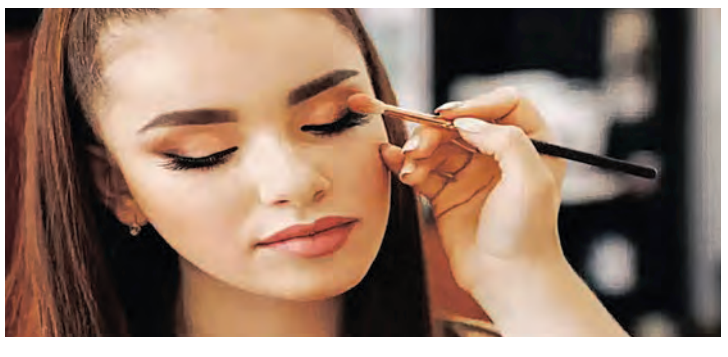

ଶୀତଦିନେ ହାତ,ଗୋଡ଼ ଶୁଖିଲା ନ ରହିବା ପାଇଁ ମଏଶ୍ଚରାଇଜର ଲଗାଇବା ଜରୁରି । ତୈଳାକ୍ତ ତ୍ୱଚା ହୋଇଥିଲେ ଜେଲ୍ ଯୁକ୍ତ ମଏଶ୍ଚରାଇଜର ବ୍ୟବହାର କରିବା ଉତ୍ତମ । ଏହାଦ୍ୱାରା ତ୍ୱଚା ଶୁଷ୍କ ହୋଇ ନ ଥାଏ ।

- ଶୀତଦିନେ ତ୍ୱଚା ଅଧିକ ଶୁଷ୍କ ହୋଇଥାଏ । ଏଣୁ ଶୁଷ୍କ ତ୍ୱଚାରେ ମେକ୍‌ଅପ୍ ବ୍ୟବହାର କଲେ ଏହି ସମସ୍ୟା ଅଧିକ ବୃଦ୍ଧିପାଏ ।
- ଶୀତଦିନେ ଉଭୟ ସନ୍‌ସ୍କ୍ରିନ୍ ଏବଂ ମଏଶ୍ଚରାଇଜର କ୍ରିମ୍ ବ୍ୟବହାର କରିବା ତ୍ୱଚା ପାଇଁ ଭଲ । କେମିକାଲଯୁକ୍ତ କ୍ରିମ୍ ଏବଂ ସିରମ୍ ବ୍ୟବହାର କଲେ ମଧ୍ୟ ଚମଡ଼ା ଛାଡ଼ିବା ସମସ୍ୟା ଦେଖା ଦିଏ । ବଡିଲୋସନ, କ୍ରିମ୍ ଏବଂ ସିରମ୍ ବ୍ୟବହାରରେ ଡେଡ୍ ସ୍କ୍ରିନ୍ ବାହାରି ଯାଏ । ତେଣୁ ଶରୀରକୁ ହାଇଡ୍ରେଟ୍ ରଖିବା ଆବଶ୍ୟକ ।
- ଶୀତଦିନେ ସାଧାରଣତଃ ଚର୍ମ ଛାଡ଼ିବା ସମସ୍ୟା ଦେଖାଦିଏ । ତେବେ ଏହା ଆବଶ୍ୟକତାଠୁ ଅଧିକ ହେଲେ ତ୍ୱଚା ପାଇଁ କ୍ଷତିକାରକ । ଏପରି ସ୍ଥଳେ ଯେକୌଣସି ତେଲ ପାଣିରେ ପକାଇ ଗାଧୋଇବା ତ୍ୱଚା ପାଇଁ ଉତ୍ତମ ।

ମୋ ହାଣ୍ଡିଶାଳରୁ... ଦହି ଭେଣ୍ଡି

ଆବଶ୍ୟକ ସାମଗ୍ରୀ

ଭେଣ୍ଡି: ୨୫୦ଗ୍ରାମ, କଟା ପିଆଜ: ଅଧା କପ୍, ଅଦାରସୁଣ ପେଷ୍ଟ: ଏକ ଚାମଚ, ଜିରା: ଅଧା ଚାମଚ, ହେଙ୍ଗୁ, ଭୁର୍ସୁଙ୍ଗ ପତ୍ର: ଅଳ୍ପ, ଜିରା ଗୁଣ୍ଡ: ଅଧା ଚାମଚ, ଧନିଆ ଗୁଣ୍ଡ: ଅଧା ଚାମଚ, ବେସନ: ଅଧା ଚାମଚ, ହଳଦୀ ଗୁଣ୍ଡ: ଅଧା ଚାମଚ, ଲଙ୍କା ଗୁଣ୍ଡ: ଅଧା ଚାମଚ, ଦହି: ଅଧା କପ୍, କସୁରି ମେଥି, ଗରମ ମସଲା, ଧନିଆ ପତ୍ର: ଅଳ୍ପ କିଛି, ତେଲ: ଆବଶ୍ୟକତା ଅନୁସାରେ, ଲୁଣ: ସ୍ୱାଦ ଅନୁସାରେ ।

ପ୍ରସ୍ତୁତି ପ୍ରଣାଳୀ

ପ୍ରଥମେ ଭେଣ୍ଡିକୁ ଭଲଭାବେ ଧୋଇ ଛୋଟ ଛୋଟ ଖଣ୍ଡ କରି କାଟି ରଖନ୍ତୁ । ଦହିକୁ ଭଲଭାବେ ଗୋଳାଇ ରଖନ୍ତୁ । ଏହାପରେ ଏକ ପ୍ୟାନ୍‌ରେ ତେଲ ଦିଅନ୍ତୁ । ସେଥିରେ ଭେଣ୍ଡିକୁ ଭାଜି ରଖନ୍ତୁ । ପୁଣି ଥରେ ଚୁଲାରେ କଢ଼େଇ ବସାଇ ତେଲ ଦିଅନ୍ତୁ । ସେଥିରେ ଜିରା, ଶୁଖିଲା ଲଙ୍କା, ଭୁର୍ସୁଙ୍ଗ ପତ୍ର, ହେଙ୍ଗୁ ପକାନ୍ତୁ । ଏହାପରେ କଟା ପିଆଜ, ଅଦା ରସୁଣ ପେଷ୍ଟ ପକାଇ ଭାଜନ୍ତୁ । ସେଥିରେ ଧନିଆ ଗୁଣ୍ଡ, ଜିରା ଗୁଣ୍ଡ, ଲଙ୍କା ଗୁଣ୍ଡ, ଗରମ ମସଲା, ବେସନ ଓ କସୁରି ମେଥି ପକାଇ କିଛି ସମୟ ଭାଜନ୍ତୁ । କିଛି ସମୟ ପରେ ଗ୍ୟାସ୍‌କୁ ଧିମା ଆଞ୍ଚ କରି ମସଲାରେ ଦହିକୁ ପକାନ୍ତୁ । ଏହାପରେ ଏଥିରେ ଗୋଟେ କପ୍ ପାଣି ଦେଇ ମସଲାକୁ କିଛି ସମୟ ଫୁଟିବାକୁ ଛାଡ଼ି ଦିଅନ୍ତୁ । ମସଲା ଫୁଟି ବହଳିଆ ହୋଇ ଆସିଲେ ଭଜା ଭେଣ୍ଡି ପକାନ୍ତୁ । ଏହାକୁ ଧିମା ଆଞ୍ଚରେ ପାଞ୍ଚ ମିନିଟ୍ ପାଇଁ ଫୁଟିବାକୁ ଛାଡ଼ି ଦିଅନ୍ତୁ । କିଛି ସମୟ ପରେ ଏଥିରେ କଟା ଧନିଆ ପତ୍ର ପକାଇ ଗରମ ଗରମ ପରଷନ୍ତୁ 'ଦହି ଭେଣ୍ଡି ।'

୧୦ରୁ ଟି-୨୦ ସିରିଜ

ଦକ୍ଷିଣ ଆଫ୍ରିକା ଗସ୍ତରେ ଭାରତୀୟ ଦଳ

ଡର୍ବାନ, ୬।୧୨(ଏଜେନ୍ସି): ଭାରତୀୟ କ୍ରିକେଟ ଦଳ ବୁଧବାର ସକାଳେ ଦକ୍ଷିଣ ଆଫ୍ରିକା ଗସ୍ତ କରିଛି। ସୂର୍ଯ୍ୟକୁମାର ଯାଦବଙ୍କ ନେତୃତ୍ୱରେ ଟି-୨୦ ଦଳ ବେଙ୍ଗାଲୁରୁରୁ ଦକ୍ଷିଣ ଆଫ୍ରିକା ଗସ୍ତ ଆରମ୍ଭ କରିଛି। ଦଳ ସହିତ ମୁଖ୍ୟ କୋଚ୍ ରାହୁଲ ଦ୍ରାବିଡ, ବ୍ୟାଟିଂ କୋଚ୍ ବିକ୍ରମ ରାଠୋର ଓ ତାଙ୍କ ସହଯୋଗୀ କର୍ମଚାରୀମାନେ ମଧ୍ୟ ଯାତ୍ରା କରିଛନ୍ତି। ଏହି ଗସ୍ତରେ ଭାରତ ପ୍ରଥମ ୩ଟି ଟି-୨୦ ମ୍ୟାଚ୍ ଖେଳିବ। ପରେ ୩ଟି ଦିନିକିଆ ଓ ଶେଷରେ ୨ ମ୍ୟାଚ୍ ବିଶିଷ୍ଟ ଟେଷ୍ଟ ସିରିଜ ଖେଳିବାର କାର୍ଯ୍ୟକ୍ରମ ରହିଛି। ଦଳର ଯୁବ ବ୍ୟାଟର ରିଙ୍କୁ ସିଂ ବିମାନରେ ଏକ ଫଟୋ ନେଇ ସାମାଜିକ ଗଣମାଧ୍ୟମରେ ପୋଷ୍ଟ କରିଛନ୍ତି। ଏହି ପୋଷ୍ଟରେ ଅର୍ଶଦୀପ ସିଂ, ତିଳକ ବର୍ମା ଓ ଅନ୍ୟମାନଙ୍କୁ ଦେଖିବାକୁ ମିଳିଛି।

ଅଭିଜ୍ଞ ବ୍ୟାଟର ବିରାଟ କୋହଲି ଓ ରୋହିତ ଶର୍ମାଙ୍କୁ ଟି-୨୦ ଓ ଦିନିକିଆ ସିରିଜରେ ବିଶ୍ରାମ ଦିଆଯାଇଛି। ଏହି ଦୁଇ ତାରକା ବ୍ୟାଟର ସୀମିତ ଓଭର ସିରିଜରୁ ବିଶ୍ରାମ ମାଗିଥିଲେ। ତେବେ ଟେଷ୍ଟ ଖେଳିବାକୁ ଏହି ଦୁଇ ଖେଳାଳି ଆସନ୍ତା ୨୦ ତାରିଖରେ ଦଳରେ ଯୋଗ ଦେବେ। ୩ଟି ଫର୍ମାଟକୁ ଦୃଷ୍ଟିରେ ରଖି ଦକ୍ଷିଣ ଆଫ୍ରିକା ଗସ୍ତ ପାଇଁ ୩୧ଜଣ ଖେଳାଳିଙ୍କୁ ଚୟନ କରାଯାଇଛି। କେବଳ ୩ଜଣ ଖେଳାଳି ଋତୁରାଜ ଗାଏକ୍ୱାଡ, ଶ୍ରେୟାସ ଆୟାର ଓ ମୁକେଶ କୁମାରଙ୍କୁ ୩ଟି ଫର୍ମାଟ ପାଇଁ ଦଳରେ ନିଆଯାଇଛି।

୩ ଫର୍ମାଟରେ ୩ ଅଧିନାୟକ

ଏହି ଗସ୍ତରେ ୩ଟି ଫର୍ମାଟ ପାଇଁ ୩ଜଣ ଅଧିନାୟକଙ୍କୁ ନିଯୁକ୍ତି କରାଯାଇଛି। ଟି-୨୦ ପାଇଁ ସୂର୍ଯ୍ୟକୁମାର ଯାଦବଙ୍କୁ ନେତୃତ୍ୱ ପ୍ରଦାନ କରାଯାଇଛି। ସେହିପରି ଦିନିକିଆ ସିରିଜ ଲାଗି ଲୋକେଶ ରାହୁଲ ଅଧିନାୟକ ଦାୟିତ୍ୱରେ ରହିବେ। ଟେଷ୍ଟରେ ରୋହିତ ପୂର୍ବପରି ଅଧିନାୟକ ଭାବେ ଦାୟିତ୍ୱ ତୁଲାଇବେ।

ଦ୍ରାବିଡଙ୍କ କାର୍ଯ୍ୟକାଳ ବୃଦ୍ଧି ହୋଇଛି

ମୁଖ୍ୟ କୋଚ୍ ରାହୁଲ ଦ୍ରାବିଡ ଓ ତାଙ୍କ ସପୋର୍ଟ କୋଚିଂ ଷ୍ଟାଫ୍‌ଙ୍କ କାର୍ଯ୍ୟକାଳକୁ ଟି-୨୦ ବିଶ୍ୱକପ୍ ପର୍ଯ୍ୟନ୍ତ ବୃଦ୍ଧି କରାଯାଇଛି। ଦ୍ରାବିଡ ଓ ତାଙ୍କ ସହଯୋଗୀଙ୍କ କାର୍ଯ୍ୟକାଳ ଦିନିକିଆ ବିଶ୍ୱକପ୍ ପର୍ଯ୍ୟନ୍ତ ଥିଲା। ବିସିସିଆଇ ତାଙ୍କ କାର୍ଯ୍ୟକାଳ ବୃଦ୍ଧି କରିବାକୁ ପୂର୍ବରୁ ଏ ନେଇ ଗୁରୁତ୍ୱପୂର୍ଣ୍ଣ ନିଷ୍ପତ୍ତି ନେଇଥିଲା। ଟି-୨୦ ବିଶ୍ୱକପ୍ ଆସନ୍ତା ବର୍ଷ ଜୁଲାଇରେ ଆମେରିକାର ଓ ୱେଷ୍ଟଇଣ୍ଡିଜରେ ଖେଳାଯିବ। ଭାରତୀୟ ଦଳ ସହ ଇଣ୍ଡିଆ ଏ'ର ଖେଳାଳିମାନେ ଗସ୍ତ କରିଛନ୍ତି। ଦିନିକିଆ ଦଳରେ ଯୋଗ ଦେବାକୁ ସଞ୍ଜୁ ସାମସନ ଓ ମହମ୍ମଦ ସିରାଜ ପରେ ଦଳ ସହ ଯୋଗ ଦେବେ। ଟି-୨୦ ଖେଳିବା ପରେ ସୂର୍ଯ୍ୟକୁମାର ସ୍ୱଦେଶ ପ୍ରତ୍ୟାବର୍ତ୍ତନ କରିବେ। ପ୍ରଥମ ଟି- ୧୦ ଆସନ୍ତା ୧୦ ତାରିଖରେ ପ୍ରଥମ ଦିନିକିଆ ୧୭ରେ ଖେଳାଯିବ ଓ ପ୍ରଥମ ଟେଷ୍ଟ ଆସନ୍ତା ୨୬ ତାରିଖରେ ଆରମ୍ଭ ହେବ।

ଦ.ଆଫ୍ରିକାରେ ଟେଷ୍ଟ ସିରିଜ ଜିତିନାହିଁ ଭାରତ

ଦକ୍ଷିଣ ଆଫ୍ରିକାରେ ଭାରତର ଟେଷ୍ଟ ଫର୍ମାଟ୍‌ରେ ଭଲ ପ୍ରଦର୍ଶନ କରିନାହିଁ। ଏପର୍ଯ୍ୟନ୍ତ ଦକ୍ଷିଣ ଆଫ୍ରିକା ମାଟିରେ ଭାରତ ଟେଷ୍ଟ ସିରିଜ ଜିତିବାରେ ସଫଳ ହୋଇନାହିଁ। ଏପର୍ଯ୍ୟନ୍ତ ଭାରତ ସେଠାରେ ୮ଟି ସିରିଜ ଖେଳିଛି। ଏଥିରେ ୭ଟିରେ ପରାସ୍ତ ହୋଇଥିବା ବେଳେ ଗୋଟିଏ ଅମୀମାଂସିତ ରଖିଛି। ଦକ୍ଷିଣ ଆଫ୍ରିକାରେ ଭାରତ ମୋଟ୍ ୨୩ଟି ଟେଷ୍ଟ ଖେଳିଛି। ସେଥିମଧ୍ୟରୁ ଭାରତ ୪ଟିରେ ବିଜୟୀ ହୋଇଥିବା ବେଳେ ୭ଟି ଟେଷ୍ଟ ଅମୀମାଂସିତ ରହିଛି। ସେହିପରି ୧୨ଟି ଟେଷ୍ଟରେ ଭାରତ ଦକ୍ଷିଣ ଆଫ୍ରିକାଠାରୁ ପରାସ୍ତ ହୋଇଛି।

■ ଇଂଲଣ୍ଡ ବିପକ୍ଷ ମହିଳା ଟି-୨୦ ସିରିଜ

ପ୍ରଥମ ମ୍ୟାଚରେ ଭାରତ ପରାସ୍ତ

ମୁମ୍ବଇ, ୬।୧୨ (ଏଜେନ୍ସି): ଭ୍ରମଣକାରୀ ଇଂଲଣ୍ଡ ମହିଳା କ୍ରିକେଟ୍ ଦଳ ବିପକ୍ଷରେ ବୁଧବାରଠାରୁ ଏଠାରେ ଆରମ୍ଭ ହୋଇଥିବା ଟି-୨୦ ସିରିଜର ପ୍ରଥମ ମ୍ୟାଚରେ ଭାରତକୁ ପରାଜୟର ସାମ୍ନା କରିବାକୁ ପଡ଼ିଛି। ହର୍‌ମନପ୍ରୀତ୍ କୌରଙ୍କ ନେତୃତ୍ୱାଧୀନ ଘରୋଇ ଭାରତୀୟ ଦଳ ୩୮ ରନରେ ଇଂଲଣ୍ଡ ନିକଟରୁ ହାରିଯାଇଛି। ସିରିଜର ୨ୟ ମ୍ୟାଚ୍ ଶନିବାର ଏଠାରେ ଖେଳାଯିବ।

୧୫୦ତମ ଟି-୨୦ ମ୍ୟାଚ ଖେଳିଥିବା ଡାନିଲେ ୱେଟ୍ (ଡାହାଣ)

ସ୍ଥାନୀୟ ୱାଙ୍ଖେଡେ ଷ୍ଟାଡିୟମରେ ଅନୁଷ୍ଠିତ ଏହି ମ୍ୟାଚରେ ଟସ୍ ଜିତି ଭାରତୀୟ ମହିଳା କ୍ରିକେଟ୍ ଦଳର ଅଧିନାୟିକା ହର୍‌ମନପ୍ରୀତ୍ କୌର ଫିଲ୍ଡିଂ ନିଷ୍ପତ୍ତି ନେଇଥିଲେ। ବ୍ୟାଟିଂ ଆମନ୍ତ୍ରଣ ପାଇଥିବା ଇଂଲଣ୍ଡ ପ୍ରାରମ୍ଭରୁ ବିପର୍ଯ୍ୟୟର ସମ୍ମୁଖୀନ ହୋଇଥିଲା। ଘରୋଇ ଦଳର ଡାହାଣହାତୀ ଦ୍ରୁତ ବୋଲର ରେଣୁକା ସିଂ ପ୍ରଥମ ଓଭରରେ ସୋଫିଆ ଡଙ୍କଲୀ (୧) ଓ ଆଲିସ କାପସେ (୦)ଙ୍କୁ ଆଉଟ୍ କରି ଅଧିନାୟିକା ହର୍‌ମନପ୍ରୀତ୍‌ଙ୍କ ନିଷ୍ପତ୍ତିକୁ ଯଥାର୍ଥ ପ୍ରମାଣିତ କରିଥିଲେ। କିନ୍ତୁ ଦୁଇ ଅଭିଜ୍ଞ ଖେଳାଳି ଡାନିଲେ ୱେଟ୍ ଓ ନାଟ୍ ସ୍କିଭର-ବ୍ରଣ୍ଟ୍ ଏହାପରେ ସ୍ଥିତି ସମ୍ଭାଳିଥିଲେ। ଉଭୟ ୩ୟ ଓ୍ୱିକେଟ୍‌ରେ ୧୩୮ ରନର ଗୁରୁତ୍ୱପୂର୍ଣ୍ଣ ଭାଗୀଦାରି କରିବାରୁ ଭ୍ରମଣକାରୀ ଇଂଲଣ୍ଡ ୨୦ ଓଭରରେ ୬ ୱିକେଟ୍ ହରାଇ ୧୯୭ ରନ କରିଥିଲା। ନିଜର ୧୫୦ତମ ଟି-୨୦ ମ୍ୟାଚ୍ ଏଠାରେ ଖେଳୁଥିବା ୱେଟ୍ ୪୭ ବଲରୁ ୭୫ ଓ ବ୍ରଣ୍ଟ ୫୩ ବଲରୁ ୭୭ ରନର ଅର୍ଦ୍ଧଶତକୀୟ ପାଳି ଖେଳିଥିଲେ। ଭାରତ ପକ୍ଷରୁ ରେଣୁକା ୩ ଓ ଶ୍ରେୟଙ୍କା ପାଟିଲଙ୍କୁ ୨ଟି ୱିକେଟ୍ ମିଳିଥିଲା। ଜବାବରେ ଭାରତ ଓପନର୍ ଶେଫାଳି ବର୍ମାଙ୍କ ଅର୍ଦ୍ଧଶତକ ସତ୍ତ୍ୱେ ୬ ୱିକେଟ୍‌ରେ ୧୫୯ ରନ କରିବାକୁ ସକ୍ଷମ ହୋଇଥିଲା। ଶେଫାଳି ସର୍ବାଧିକ ୫୨ ଓ ହରମନପ୍ରୀତ୍ ୨୬, ୱିକେଟ୍‌ରକ୍ଷକ ରିଚା ଘୋଷ ୨୧ ରନ କରିଥିଲେ। ନିର୍ଭରଯୋଗ୍ୟ ସ୍ମୃତି ମନ୍ଧାନା (୬) ଓ ଜେମିମା ରୋଡ୍ରିଗ୍ସେ (୪) ନିରାଶ କରିଥିଲେ। ବୋଲିଂରେ ଇଂଲଣ୍ଡ ପାଇଁ ସୋଫି ଏକଲେଷ୍ଟୋନ (୪-୦-୧୫-୩) ସବୁଠୁ ସଫଳ ରହିଥିଲେ। ବ୍ରଣ୍ଟଙ୍କୁ ମ୍ୟାଚର ଶ୍ରେଷ୍ଠ ଖେଳାଳି ବିବେଚିତ କରାଯାଇଥିଲା।

ଗଣ୍ଡରପୁର କପ୍ ଫୁଟବଲ: ବର୍ଷା ଯୋଗୁଁ ମ୍ୟାଚ୍ ଆଜି ଖେଳାଯିବ

ବାରଙ୍ଗ, ୬।୧୨(ସମିସ): ବାରଙ୍ଗସ୍ଥିତ କଲ୍ୟାଣପୁର ଗ୍ରାମପଞ୍ଚାୟତ ବିଜୁ ପଟ୍ଟନାୟକ ମିନି ଷ୍ଟାଡିୟମରେ ଚାଲିଥିବା ସର୍ବଭାରତୀୟ ଗଣ୍ଡରପୁର କପ ଫୁଟବଲ ଟୁର୍ଣ୍ଣାମେଣ୍ଟରେ ପ୍ରତିକୂଳ ପାଗ ପାଇଁ ବୁଧବାର ହେବାକୁ ଥିବା ମ୍ୟାଚଗୁଡିକୁ ବାତିଲ କରାଯାଇଛି। ବାତିଲ ମ୍ୟାଚ୍‌ଗୁଡ଼ିକ ଗୁରୁବାର ଖେଳାଯିବାକୁ ଆୟୋଜକଙ୍କ ପକ୍ଷରୁ ନିଷ୍ପତ୍ତି ନିଆଯାଇଛି। କ୍ରୀଡ଼ାସୂଚୀ ଅନୁଯାୟୀ, ବୁଧବାର ମ୍ୟାଚଗୁଡିକ ଗୁରୁବାର ୯ଟାରୁ ଆରମ୍ଭ ହେବ। ଗ୍ରାମାଞ୍ଚଳର ପ୍ରଥମ ପ୍ରି-କ୍ୱାର୍ଟର ଫାଇନାଲ ମ୍ୟାଚ ଜୟପୁର ସହିତ ଉଷୁମା ଓ ଦ୍ୱିତୀୟ ମ୍ୟାଚ ନରଣପୁର କ୍ଲବ ସହିତ ପଦ୍ମକେଶରପୁର ହେବ। ସେହିପରି ଏହି ମ୍ୟାଚ ପରେ ପରେ ବଉଳକୁଦ ସହିତ ସାଇଁଶ ଓ ଘାଟିକିଆ ସହିତ ମଇନ୍ଦପୁର ମଧ୍ୟରେ କ୍ୱାର୍ଟର ଫାଇନାଲ ମ୍ୟାଚ ଖେଳାଯିବ। ସହରାଞ୍ଚଳ ବିଭାଗରେ ପ୍ରଥମ ସେମିଫାଇନାଲ ମ୍ୟାଚ ଜଗା ୟୁନାଇଟେଡ ସହିତ ସଂଘର୍ଷ ସ୍ପୋର୍ଟିଂ କ୍ଲବ ମଧ୍ୟରେ ରୋମାଞ୍ଚକପୂର୍ଣ୍ଣ ହେବା ସହିତ ନାଇଜେରିଆ ଖେଳାଳିଙ୍କୁ ଦର୍ଶକ ଦେଖିବାର ସୁଯୋଗ ପାଇବେ। ପରେ ନାଇଜେରିଆ ଏକାଦଶ ସହିତ ବହ୍ମର ବିହାର ମଧ୍ୟରେ କ୍ୱାର୍ଟର ଫାଇନାଲ ମ୍ୟାଚ ହେବ।

● ଆରମ୍ଭ ହେଲା ଓଡ଼ିଶା ମହିଳା ଲିଗ୍

ଉଦ୍‌ଘାଟନୀ ମ୍ୟାଚରେ କିଟ୍-କିସ୍ ବିଜୟୀ

କଟକ, ୬।୧୨(ସମିସ): ଫୁଟବଲଆସୋସିଏସନଅଫଓଡ଼ିଶା (ଫାଓ) ଏବଂ ରାଜ୍ୟ କ୍ରୀଡ଼ା ଓ ଯୁବ ସେବା ବିଭାଗର ମିଳିତ ଆନୁକୂଲ୍ୟରେ ଓଡ଼ିଶା ମହିଳା ଲିଗ୍ ବୁଧବାରଠାରୁ ଆରମ୍ଭ ହୋଇଛି। ଚୌଦ୍ୱାର ଓଟିଏମ ଗ୍ରାଉଣ୍ଡରେ ଅନୁଷ୍ଠିତ ଉଦ୍‌ଘାଟନୀ ମ୍ୟାଚ୍‌ରେ କିଟ-କିସ୍ ୨-୦ ଗୋଲରେ ଆରଡୋର ଫୁଟବଲ ଏକାଡେମୀକୁ ହରାଇଛି। ପ୍ରଥମାର୍ଦ୍ଧର ଖେଳ ଗୋଲଶୂନ୍ୟ ରହିଥିଲା। ତେବେ ଦ୍ୱିତୀୟାର୍ଦ୍ଧ ତଥା ୬୯ତମ ମିନିଟରେ ଜ୍ୟୋତ୍ସ୍ନା ମୁଣ୍ଡାରୀ ଏବଂ ୭୦ତମ ମିନିଟରେ ସୀମାରାଣୀ ଦେହୁରୀ ଗୋଟିଏ ଲେଖାଏ ଗୋଲ ଦେଇ ଦଳକୁ ବିଜୟ ଭେଟି ଦେଇଥିଲେ।

ଉଦ୍‌ଘାଟନୀ ଉତ୍ସବରେ ଚୌଦ୍ୱାର ପୌରପାଳିକାର ଅଧ୍ୟକ୍ଷା ମାନସୀ ସ୍ୱର୍ଣ୍ଣପ୍ରଭା ସାମଲ, କାଉନସିଲର ଅଜୟ କୁମାର ବେହେରା, ଚୌଦ୍ୱାର ଯୁଥ ଫୁଟବଲ ଆସୋସିଏସନ ସମ୍ପାଦକ ଅଶୋକ କୁମାର ସାହୁ, ସଭାପତି ପ୍ରଶାନ୍ତ କୁମାର ସାହୁ, ଫାଓ ଯୁଗ୍ମ ସମ୍ପାଦକ ମହମ୍ମଦ ସହିଦ ଜବାର ଓ ସଙ୍ଗୀତା ଶର୍ମା ଅତିଥିଭାବେ ଯୋଗ ଦେଇଥିଲେ। ପ୍ରକାଶଯୋଗ୍ୟ, ଏହି ଲିଗ୍‌ରେ ୬ଟି ଦଳ ଅଂଶଗ୍ରହଣ କରିଛନ୍ତି। ଏହି ଦଳଗୁଡ଼ିକ ହେଲା ସ୍ପୋର୍ଟସ ଓଡ଼ିଶା, ରାଇଜିଂ ଷ୍ଟୁଡେଣ୍ଟ କ୍ଲବ, ଓଜିପି କ୍ଲବ, କିଟ ଓ କିସ୍, ଆରଡୋର ଏକାଡେମୀ ଏବଂ ନୀତା ଫୁଟବଲ ଏକାଡେମୀ। ଚୌଦ୍ୱାରସ୍ଥିତ ଓଟିଏମ ଗ୍ରାଉଣ୍ଡ ଏବଂ ଭୁବନେଶ୍ୱରର ୟୁନିଟ-୧ ଫୁଟବଲ ଏକାଡେମୀ ଗ୍ରାଉଣ୍ଡରେ ସମସ୍ତ ମ୍ୟାଚ୍ ଖେଳାଯିବ।

ବିଜୟ ମର୍ଚ୍ଚାଣ୍ଟ ଟ୍ରଫି

ଅଭିନୀତଙ୍କୁ ୭ ୱିକେଟ; ଓଡ଼ିଶା ପାଳି ଅଗ୍ରଣୀ

କଟକ, ୬।୧୨(ସମିସ): ଆସାମର ମାଙ୍ଗଲଡୋଇ ସ୍ପୋର୍ଟସ ଆସୋସିଏସନ ଷ୍ଟାଡିୟମରେ ୧୬ ବର୍ଷରୁ କମ୍ (ବାଳକ) ବିଜୟ ମର୍ଚ୍ଚାଣ୍ଟ ଟ୍ରଫିର ଓଡ଼ିଶା ଏବଂ ତ୍ରିପୁରା ବିପକ୍ଷ ମ୍ୟାଚ୍ ବୁଧବାରଠାରୁ ଆରମ୍ଭ ହୋଇଛି। ଓଡ଼ିଶା ଟସ୍ ଜିତି ଫିଲ୍ଡିଂ ନିଷ୍ପତ୍ତି ନେଇଥିଲା। ତ୍ରିପୁରାର ପ୍ରଥମ ପାଳି ମାତ୍ର ୮୨ରନରେ ସୀମିତ ରହିଥିଲା। ରିୟାଦ ହୁସେନ ସର୍ବାଧିକ ୩୨ ରନ କରିଥିଲେ। ଓଡ଼ିଶା ପକ୍ଷରୁ ଅଭିନୀତ ପଟ୍ଟନାୟକ ୭ଟି ୱିକେଟ ଦଖଲ କରି ସବୁଠୁ ସଫଳ ବୋଲର ସାବ୍ୟସ୍ତ ହୋଇଥିଲେ। ଅଭିନୀତ ୨୧ରନ ବିନିମୟରେ ଏହି ସଫଳତା ପାଇଛନ୍ତି।

ଜବାବରେ ପ୍ରଥମ ଦିବସ ଷଷ୍ଠ ଅପସାରଣ ସୁଦ୍ଧା ଓଡ଼ିଶା ୫ ୱିକେଟ ବିନିମୟରେ ୯୧ ରନ କରିବା ସହିତ ପାଳି ଅଗ୍ରଣୀ ହାସଲ କରିଛି। ଓଡ଼ିଶା ପାଇଁ ସ୍ୱାଗତ ସୌରଭ ମିଶ୍ର ୪୩ ରନ କରିଛନ୍ତି।

ପୁରୁଷ କନିଷ୍ଠ ବିଶ୍ୱକପ୍ ହକି

ଆଜି ସ୍ପେନ୍‌କୁ ଭେଟିବ ଭାରତ

କ୍ୱାଲାଲମ୍ପୁର, ୬।୧୨(ଏଜେନ୍ସି): ମାଲେସିଆର କ୍ୱାଲାଲମ୍ପୁରରେ ଚାଲିଥିବା ପୁରୁଷ କନିଷ୍ଠ ବିଶ୍ୱକପ୍ ହକିର ୧୩ତମ ସଂସ୍କରଣରେ ଭାରତ ଗୁରୁବାର ତା'ର ଦ୍ୱିତୀୟ ମ୍ୟାଚ୍‌ରେ ସ୍ପେନକୁ ଭେଟିବ। ପୁଲ୍ ସି'ରେ ସ୍ଥାନ ପାଇଥିବା ଭାରତ ପ୍ରଥମ ମ୍ୟାଚ୍‌ରେ ଦକ୍ଷିଣ କୋରିଆକୁ ୪-୨ ଗୋଲରେ ପରାସ୍ତ କରି ଅଭିଯାନ ଆରମ୍ଭ କରିଥିଲା। ଅନ୍ୟପଟେ ସ୍ପେନ୍ ମଧ୍ୟ ତା'ର ପ୍ରଥମ ମୁକାବିଲାରେ ୭-୦ ଗୋଲରେ କାନାଡାକୁ ପରାସ୍ତ କରିଥିଲା। ଉନ୍ନତ ଗୋଲ ବ୍ୟବଧାନରେ କାରଣରୁ ସ୍ପେନ ପୁଲ ସି'ର ପ୍ରଥମ ଓ ଭାରତ ଦ୍ୱିତୀୟ ସ୍ଥାନରେ ରହିଛି। ସ୍ପେନ୍‌କୁ ହରାଇଲେ ଭାରତ ଶୀର୍ଷସ୍ଥାନକୁ ଉଠିବ। ଉପ-ଅଧିନାୟକ ଅରାଇଜିତ ସିଂଙ୍କ ହ୍ୟାଟ୍ରିକ ଗୋଲ ବଳରେ ଭାରତ ଦକ୍ଷିଣ କୋରିଆକୁ ହରାଇଥିଲା। ଦଳର ପ୍ରଦର୍ଶନ ନେଇ ଭାରତୀୟ ପ୍ରଶିକ୍ଷକ ସିଆର କୁମାର ଖୁସି ନାହାନ୍ତି। ଦଳ ଅଯଥାରେ ପେନାଲ୍ଟି କର୍ଣ୍ଣର ବରଣ କରିବାକୁ ନେଇ ସେ ଚିନ୍ତିତ ଅଛନ୍ତି। ପୁଣି ଭାରତ ଆହୁରି ନିଖୁଣ ପ୍ରଦର୍ଶନ କରିବାକୁ ହେବ ବୋଲି ସେ କହିଛନ୍ତି। ଦକ୍ଷିଣ କୋରିଆକୁ ଭାରତ ୬ଟି ପେନାଲ୍ଟି ସୁଯୋଗ ଦେଇଥିବା ବେଳେ ଦୁଇଟି ପେନାଲ୍ଟି କର୍ଣ୍ଣର ପାଇଥିଲା। ତେଣୁ ଆମକୁ ସତର୍କତାର ସହ ଖେଳିବାକୁ ହେବ ବୋଲି ସେ କହିଛନ୍ତି। ପୂର୍ବରୁ ଏହି ଟୁର୍ଣ୍ଣାମେଣ୍ଟରେ ଭାରତ ୨୦୦୧ରେ ହୋବାର୍ଟରେ ଓ ୨୦୧୬ରେ ଲକ୍ଷ୍ନୌରେ ଚାମ୍ପିଅନ ହୋଇ ସ୍ୱର୍ଣ୍ଣ ପଦକ ହାସଲ କରିଥିଲା। ସେହିପରି ଇଂଲଣ୍ଡରେ ଅନୁଷ୍ଠିତ ୧୯୯୭ ବିଶ୍ୱକପ୍‌ରେ ଭାରତ ଫାଇନାଲରେ ପରାସ୍ତ ହୋଇ ରୌପ୍ୟରେ ସନ୍ତୁଷ୍ଟ ହୋଇଥିଲା। ଏଥର ସଫଳ ହେଲେ ତୃତୀୟଥର ପାଇଁ ଚାମ୍ପିଅନ ହେବ। ଅଧିନାୟକ ଉତ୍ତମ ସିଂଙ୍କ ଉପରେ ନଜର ରହିଛି। ଅପରପକ୍ଷରେ ସ୍ପେନ ୨୦୦୫ ସଂସ୍କରଣରେ କାଂସ୍ୟ ପଦକ ଜିତିଥିଲା। ସ୍ପେନ୍ ବିପକ୍ଷରେ ଭାରତ ଫେବରାଇଟ୍ ବିବେଚିତ ହେଉଛି। ଶନିବାର ଭାରତ ତା'ର ଶେଷ ପୁଲ୍ ମ୍ୟାଚ୍‌ରେ କାନାଡାକୁ ଭେଟିବ। ପୁଲ ଏ, ବି, ସି ଓ ଡିର ଶ୍ରେଷ୍ଠ ଦୁଇଟି ଦଳ କ୍ୱାର୍ଟର ଫାଇନାଲରେ ପ୍ରବେଶ କରିବେ। ପ୍ରତ୍ୟେକ ପୁଲରେ ୪ଟି ଲେଖାଏ ଦଳ ସାମିଲ ହୋଇଛନ୍ତି। ସ୍ପେନ୍ ବିପକ୍ଷରେ ଭାରତ ଆକ୍ରମଣାତ୍ମକ ଖେଳ ପ୍ରଦର୍ଶନ କରିବ ବୋଲି ଆଶା କରାଯାଉଛି।

ଆଇଏସ୍‌ଏଲ୍: ଓଡ଼ିଶା-ମୋହନ ବାଗାନ ମ୍ୟାଚ୍ ଅମୀମାଂସିତ

ଭୁବନେଶ୍ୱର, ୬।୧୨(ସମିସ): ଚଳିତ ଇଣ୍ଡିଆନ ସୁପର ଲିଗ୍ (ଆଇଏସ୍‌ଏଲ)ର ୧୦ମ ସଂସ୍କରଣରେ ଓଡ଼ିଶା ଏଫ୍‌ସି ବୁଧବାର ମୋହନ ବାଗାନ ବିପକ୍ଷ ମ୍ୟାଚକୁ ଅମୀମାଂସିତ ରଖିଛି। ଏହି ଗୁରୁତ୍ୱପୂର୍ଣ୍ଣ ମ୍ୟାଚ୍ ୨-୨ ଗୋଲ ଆମୀମାଂସିତ ରହିଛି। ଫଳରେ ଦୁଇ ଦଳ ପଏଣ୍ଟ ଭାଗ କରିଛନ୍ତି। ମୋହନ ବାଗାନର ଅର୍ମାଣ୍ଡୋ ସାଦିକୁ ୫୮ ଓ ଇଞ୍ଜୁରୀ ଟାଇମର ଚତୁର୍ଥ ମିନିଟ୍ ଗୋଲ କରିଥିଲେ। ଓଡ଼ିଶା ପାଇଁ ଅହମ୍ମଦ ଜାହୋଉ ୩୧ତମ ମିନିଟ୍‌ରେ ପେନାଲ୍ଟି ଜରିଆରେ ପ୍ରଥମ ଓ ପ୍ରଥାମାର୍ଦ୍ଧ ଇଞ୍ଜୁରୀ ଟାଇମର ତୃତୀୟ ମିନିଟ୍‌ରେ ଦ୍ୱିତୀୟ ଗୋଲ ସ୍କୋର କରି ଦଳକୁ ଅଗ୍ରଣୀ କରାଇଥିଲେ। କିନ୍ତୁ ଅର୍ମାଣ୍ଡୋ ଶେଷମୁହୂର୍ତ୍ତରେ ଗୋଲ ଦେଇ ମ୍ୟାଚ୍‌କୁ ବରାବର ସ୍ଥିତିକୁ ଆଣିଥିଲେ।

ପୁରୁଷ ଭଲିବଲ୍ କ୍ଲବ୍ ବିଶ୍ୱ ଚାମ୍ପିଅନସିପ୍ ଆରମ୍ଭ

ପରାଜୟରୁ ଡିଫେଣ୍ଡର୍ସର ଅଭିଯାନ

ବେଙ୍ଗାଲୁରୁ, ୬।୧୨(ଏଜେନ୍ସି): ସ୍ଥାନୀୟ କୋରାମଙ୍ଗଳ ଇଣ୍ଡୋର ଷ୍ଟାଡିୟମରେ ଫେଡେରେସନ ଇଣ୍ଟରନ୍ୟାସନାଲ ଡି ଭଲିବଲ୍ (ଫିବା) ଆନୁକୂଲ୍ୟରେ ବୁଧବାରଠାରୁ ଆରମ୍ଭ ହୋଇଛି ପୁରୁଷ ଭଲିବଲ୍ କ୍ଲବ ବିଶ୍ୱ ଚାମ୍ପିଅନସିପର ୧୮ ତମ ସଂସ୍କରଣ। ପ୍ରଥମଥର ପାଇଁ ଭାରତରେ ଏହି ସମ୍ମାନଜନକ ତଥା ବିଶ୍ୱସ୍ତରୀୟ ଭଲିବଲ ଇଭେଣ୍ଟ ଆୟୋଜନ ହୋଇଛି। ୫ ଦିନଧରି ଚାଲିବାକୁଥିବା ଏହି ଟୁର୍ଣ୍ଣାମେଣ୍ଟରେ ମୋଟ୍ ୬ଟି ଦଳ ଅଂଶଗ୍ରହଣ କରିଛନ୍ତି। ଅହମ୍ମଦାବାଦ ଡିଫେଣ୍ଡର୍ସ ପ୍ରଥମ ଭାରତୀୟ ଦଳ ଭାବେ ଏହି ଟୁର୍ଣ୍ଣାମେଣ୍ଟରେ ଅଂଶଗ୍ରହଣ କରିଛି। ବୁଧବାର ଅହମ୍ମଦାବାଦ ଡିଫେଣ୍ଡର୍ସ ପୁଲ ଏ'ରେ ତା'ର ପ୍ରଥମ ମ୍ୟାଚ୍‌ରେ ୦-୩ (୨୫-୨୩, ୨୫-୨୨, ୨୫-୨୯)ରେ ବ୍ରାଜିଲର ଇତାମ୍ବେ ମିନାସ କ୍ଲବଠାରୁ ପରାସ୍ତ ହୋଇ ଅଭିଯାନ ଆରମ୍ଭ କରିଛି।

ବିଜୟ ହଜାରେ ଟ୍ରଫିରେ ଓଡ଼ିଶା ବିଫଳ

ନିରାଶ କରିଛନ୍ତି ଅଭିଜ୍ଞ ଖେଳାଳି

କଟକ, ୬।୧୨(ସମିସ): ବିସିସିଆଇର ଘରୋଇ ଟୁର୍ଣ୍ଣାମେଣ୍ଟ ଗୁଡିକରେ ଓଡ଼ିଶା ଲଗାତାର ଭାବେ ଫେଲ୍ ମାରୁଛି। ସୟଦ ମୁସ୍ତାକ ଅଲ୍ଲୀ ଟି-୨୦ ଟୁର୍ଣ୍ଣାମେଣ୍ଟ ପରେ ଏବେ ଦିନିକିଆ ଫର୍ମାଟ୍‌ରେ ଖେଳାଯାଉଥିବା ବିଜୟ ହଜାରେ ଟ୍ରଫିରେ ମଧ୍ୟ ଅନୁରୂପ ପ୍ରଦର୍ଶନ। ଜାତୀୟ ଟୁର୍ଣ୍ଣାମେଣ୍ଟରେ ରାଜ୍ୟ ଦଳର ପ୍ରଦର୍ଶନ ଅଗଣିତ କ୍ରିକେଟପ୍ରେମୀଙ୍କୁ ନିରାଶ କରୁଛି। ଲିଗ୍ ରାଉଣ୍ଡକୁ ଟପିବା ଯେମିତି ରାଜ୍ୟ କ୍ରିକେଟ ପାଇଁ କଷ୍ଟକର ହୋଇ ପଡ଼ିଲାଣି। ଚଳିତ ବିଜୟ ହଜାରେ ଟ୍ରଫିରେ ସମସ୍ତ ଅଭିଜ୍ଞ ଖେଳାଳିଙ୍କ ନୈରାଶ୍ୟଜନକ ପ୍ରଦର୍ଶନ ବିଫଳତାର ପ୍ରମୁଖ କାରଣ ବୋଲି ଚର୍ଚ୍ଚା ହେଉଛି।

ଚଳିତ ବିଜୟ ହଜାରେ ଟ୍ରଫିରେ ୪ଜଣ ଖ