ଶ୍ରୁତିଙ୍କ ଗୁପ୍ତ ବିବାହ

▶ପୃଷ୍ଠା ୪ ଦେଖନ୍ତୁ...

- RNI REGD NO: 42041/83
- www.sakalaepaper.com
- /thesakalanews
- /TheSakala
- www.thesakala.in

ସକାଳ
THE SAKALA

PRINTED AT BHUBANESWAR ■ JEYPORE ■ SAMBALPUR ■ PANIKOILI

◆VOLUME- 41 ◆ISSUE-184 ◆BHUBANESWAR ◆FRIDAY ◆29 DECEMBER 2023 ◆PAGE-16 ◆₹ 6.00

◆ବର୍ଷ-୪୧ ◆ସଂଖ୍ୟା-୧୮୪ ◆ଭୁବନେଶ୍ୱର ◆ଶୁକ୍ରବାର ◆୨୯ ଡିସେମ୍ବର ୨୦୨୩ ◆ପୃଷ୍ଠା-୧୬ ◆ଟ.୬.୦୦

୨୪୭୩ ନବନିଯୁକ୍ତ ଡାକ୍ତରଙ୍କୁ ମୁଖ୍ୟମନ୍ତ୍ରୀ ଦେଲେ ସେବାର ମନ୍ତ୍ର

ପ୍ରତିଟି ଜୀବନ ମୂଲ୍ୟବାନ

- ରାଜ୍ୟର ପ୍ରତ୍ୟେକ ଲୋକଙ୍କୁ ଛୁଇଁବ ରୂପାନ୍ତରଣର ଚମକ
- ସବୁ କ୍ଷେତ୍ରରେ ରୂପାନ୍ତରଣ ଲକ୍ଷ୍ୟ ନେଇ ଆମେ କାମ କରୁଛୁ
- ଲୋକଙ୍କ ଟଙ୍କାରେ ମିଳୁଛି ଦରମା, ନିର୍ମାଣ ହେଉଛି କୋଠା
- ବର୍ଷକରେ ୩୬୦୦ ଡାକ୍ତର ଓ ୪୦୦୦ ନର୍ସିଂ ଅଫିସରଙ୍କୁ ନିଯୁକ୍ତି
- ୬ ବର୍ଷରେ ୮ ମେଡିକାଲ କଲେଜ, ୨ ପିଜି ଇନଷ୍ଟିଚ୍ୟୁଟ୍

■ **ଭୁବନେଶ୍ୱର, ୨୮ ।୧୨ (ସମିସ):** ଶିକ୍ଷା, ସ୍ୱାସ୍ଥ୍ୟ, କୀଡ଼ା, ଭିତ୍ତିଭୂମି, ସବୁ କ୍ଷେତ୍ରରେ ଓଡ଼ିଶା ରୂପାନ୍ତରଣ ସୁନିଶ୍ଚିତ କରୁଛି। ତେବେ ଏହି ରୂପାନ୍ତରଣ ଯେପରି ରାଜ୍ୟର ପ୍ରତ୍ୟେକ ଲୋକଙ୍କ ଜୀବନକୁ ପ୍ରତ୍ୟେକ ପର୍ଯ୍ୟାୟରେ ସ୍ପର୍ଶ କରିବ ତାହା ରାଜ୍ୟ ସରକାରଙ୍କ ମୂଳ ଆଭିମୁଖ୍ୟ। ଏହା ହେଉଛି ଆମ '୫-ଟି' ଉପକ୍ରମର ଆଧାର। ସେଥିପାଇଁ ରାଜ୍ୟ ସରକାର ସ୍ୱାସ୍ଥ୍ୟ ସେବାରେ ବଡ଼ ପରିବର୍ତ୍ତନ ଆଣିବା ଲକ୍ଷ୍ୟରେ ଅବିଶ୍ରାନ୍ତ କାମ କରୁଛନ୍ତି। ଆମପାଇଁ ପ୍ରତ୍ୟେକ ଜୀବନ ମୂଲ୍ୟବାନ। ତେଣୁ ଆପଣମାନେ ଉତ୍ସର୍ଗୀକୃତ ଭାବନା ନେଇ ଓଡ଼ିଶାବାସୀଙ୍କ ସେବା କରନ୍ତୁ ଓ ଏହି ସେବାରେ ମାନବିକତାର ସ୍ପର୍ଶ ରହୁ। ଆପଣମାନଙ୍କ ପାଖକୁ ଯେବେ କୌଣସି ରୋଗୀ ଚିକିତ୍ସା ପାଇଁ ଆସୁଛନ୍ତି, ସେତେବେଳେ ସେମାନଙ୍କ ମନରେ ଏକ ସକାରାତ୍ମକ ଭାବନା ରହିବା ଜରୁରୀ। ବୃତ୍ତିଗତ ଜୀବନ ସହିତ ଆପଣମାନେ ନିଜର ଅମାୟିକ ବ୍ୟବହାର ଦ୍ୱାରା ▶ପୃଷ୍ଠା-୯

'ନବୀନ ଓଡ଼ିଶା'ର ଅଂଶୀଦାର ଭାବେ ନିଃସ୍ୱାର୍ଥ ସେବାରେ ବ୍ରତୀ ହୁଅନ୍ତୁ: ପାଣ୍ଡିଆନ

ଧର୍ମେନ୍ଦ୍ରଙ୍କ ଜନ୍ମମାଟିରେ ପାଣ୍ଡିଆନଙ୍କ ସିଂହନାଦ

ପ୍ରଶ୍ନବାଣରେ ଘାଇଲା କଲେ

- ଜିଲ୍ଲାରେ କେତେ କେନ୍ଦ୍ରୀୟ ବିଦ୍ୟାଳୟ ସ୍ଥାପନ ହୋଇଛି
- କେତେ ଦକ୍ଷତା ବିକାଶ କେନ୍ଦ୍ର ନିର୍ମାଣ କରାଯାଇଛି
- କାହିଁକି ଠିକ୍ ହେଉନି ୫-୫ ନଂ ଜାତୀୟ ରାଜପଥ
- ଜନ୍ମମାଟି ପାଇଁ ଧ୍ୟାନ ଦେବାକୁ ଧର୍ମେନ୍ଦ୍ରଙ୍କୁ ପରାମର୍ଶ
- ନିଜ ଅଞ୍ଚଳ ପାଇଁ କର୍ତ୍ତବ୍ୟର ଆତ୍ମସମୀକ୍ଷା ଲାଗି ଆହ୍ୱାନ
- ଠିକ୍ କାମକଲେ ୨ ଲକ୍ଷ ଭୋଟ ବ୍ୟବଧାନରେ ଜିତିବେ

■ **ଅନୁଗୋଳ, ୨୮ ।୧୨ (ସମିସ):** କେନ୍ଦ୍ରମନ୍ତ୍ରୀ ଧର୍ମେନ୍ଦ୍ର ପ୍ରଧାନଙ୍କୁ ତାଙ୍କ ନିଜ ଜିଲ୍ଲାରେ ଘେରିଛନ୍ତି ବିଜେଡି ନେତା ତଥା '୫-ଟି' ଅଧ୍ୟକ୍ଷ କାର୍ତ୍ତିକ ପାଣ୍ଡିଆନ। ଅନୁଗୋଳ ଜିଲ୍ଲାର ଗଡ଼ସନ୍ତ୍ରୀଠାରେ ଆୟୋଜିତ ଏକ ସମାବେଶରେ ନିଜ ଅଞ୍ଚଳର ବିକାଶ କାର୍ଯ୍ୟ ପରିପ୍ରେକ୍ଷୀରେ ଶ୍ରୀ ପ୍ରଧାନଙ୍କର କି ଅବଦାନ ରହିଛି ବୋଲି ସେ ସିଧାସଳଖ ପ୍ରଶ୍ନ କରିଛନ୍ତି ପାଣ୍ଡିଆନ। କେନ୍ଦ୍ରମନ୍ତ୍ରୀଙ୍କ ନିଜ ଜିଲ୍ଲା ଅନୁଗୁଳ ମାଟିରେ ଠିଆହୋଇ ବିକାଶ ସମ୍ପର୍କିତ ଗୋଟିକ ପରେ ଗୋଟିଏ ପ୍ରଶ୍ନବାଣରେ ସେ ଧର୍ମେନ୍ଦ୍ରଙ୍କୁ ଘାଇଲା କରି ଦେଇଛନ୍ତି। ଦୀର୍ଘଦିନ ଧରି ଉଚ୍ଚ କ୍ଷମତାରେ ଥାଇ ମଧ୍ୟ ଢେଙ୍କାନାଳ-ଅନୁଗୋଳ ବିକାଶରେ କେନ୍ଦ୍ରମନ୍ତ୍ରୀଙ୍କ ଅବଦାନ କ'ଣ ବୋଲି ସିଧାସଳଖ ସେ ପ୍ରଶ୍ନ କରିଛନ୍ତି। ଜନ୍ମମାଟି ପାଇଁ ଧ୍ୟାନ ଦେବାକୁ ପରାମର୍ଶ ଦେବାସହ ନିଜ ଅଞ୍ଚଳ ପାଇଁ କର୍ତ୍ତବ୍ୟର ଆତ୍ମସମୀକ୍ଷା ନିମନ୍ତେ ଆହ୍ୱାନ ଦେଇଛନ୍ତି। ଆପଣ ନିଜ ଅଞ୍ଚଳର ବିକାଶ ପାଇଁ ପ୍ରୟାସ କଲେ ମୁଖ୍ୟମନ୍ତ୍ରୀ ସବୁ ପ୍ରକାର ସହାୟତା ପ୍ରଦାନ କରିବେ ବୋଲି ଆଶ୍ୱାସନା ଦେଇଛନ୍ତି। ଏହା ସହିତ କାହା ହାତରେ କେତେ କ୍ଷମତା ରହିଛି ତାହା ଲୋକେ ସବୁ ମନେ ରଖିବେ ବୋଲି ▶ପୃଷ୍ଠା-୯

ଧର୍ମେନ୍ଦ୍ରଙ୍କୁ ପାଣ୍ଡିଆନଙ୍କ ସିଧା ପ୍ରଶ୍ନ

ନିଜ ଅଞ୍ଚଳ ପାଇଁ ଅବଦାନ କ'ଣ?

■ **ଅନୁଗୋଳ, ୨୮ ।୧୨ (ସମିସ):** କେନ୍ଦ୍ରମନ୍ତ୍ରୀ ଭାବରେ ନିଜ ଅଞ୍ଚଳ ପାଇଁ ଅବଦାନ ପ୍ରସଙ୍ଗରେ ଧର୍ମେନ୍ଦ୍ର ପ୍ରଧାନଙ୍କୁ ପ୍ରଶ୍ନର କାଠଗଡ଼ାରେ ଠିଆ କରିଛନ୍ତି ବିଜେଡି ନେତା ତଥା '୫-ଟି' ଅଧ୍ୟକ୍ଷ କାର୍ତ୍ତିକ ପାଣ୍ଡିଆନ। ସେ କହିଛନ୍ତି, ବିଭିନ୍ନ ସମୟରେ ବିଭିନ୍ନ ରାଜନୈତିକ ଦଳର ବହୁ ନେତା କେନ୍ଦ୍ରରେ ମନ୍ତ୍ରୀ ହୋଇଛନ୍ତି। ବିଜୁବାବୁଙ୍କଠାରୁ ଆରମ୍ଭ କରି ବିଶ୍ୱେଶ୍ୱରଙ୍କ ପର୍ଯ୍ୟନ୍ତ ଅନେକ କେନ୍ଦ୍ର ସରକାରରେ ମନ୍ତ୍ରୀ ଥିବାବେଳେ ରାଜ୍ୟ ଓ ନିଜ ଅଞ୍ଚଳ ପାଇଁ କିଛି ନା କିଛି କରିଛନ୍ତି। କେନ୍ଦ୍ରରେ ମନ୍ତ୍ରୀ ଥିବାବେଳେ ଓ ପରବର୍ତ୍ତୀ ସମୟରେ ପ୍ରବାଦ ପୁରୁଷ ବିଜୁ ପଟ୍ଟନାୟକ ସୁନାବେଡ଼ାରେ ହାଲ୍ ପାରାଦ୍ୱୀପ ଠାରେ ବନ୍ଦର ପ୍ରତିଷ୍ଠା ଭଳି ଉଲ୍ଲେଖନୀୟ କାମ କରିଛନ୍ତି। ମୁଖ୍ୟମନ୍ତ୍ରୀ ନବୀନ ପଟ୍ଟନାୟକ କେନ୍ଦ୍ର ସରକାରରେ ମନ୍ତ୍ରୀ ଥିବାବେଳେ ପାରାଦ୍ୱୀପ ଠାରେ ଆଇଓସିଏଲ୍‌ର ବଡ଼ କାରଖାନା ପ୍ରତିଷ୍ଠା ପାଇଁ ଉଦ୍ୟମ ଆରମ୍ଭ କରିଥିଲେ ଆଉ ସଫଳତା ମଧ୍ୟ ପାଇଲେ। ସେହିପରି ବିଶ୍ୱେଶ୍ୱର ଟୁଡୁ ଓ ଜୁଏଲ୍ ଓରାମ ନିଜ ନିଜ ଅଞ୍ଚଳରେ ଏକଲବ୍ୟ ସ୍କୁଲ ପ୍ରତିଷ୍ଠା କରିଛନ୍ତି। କେନ୍ଦ୍ରରେ ରାଷ୍ଟ୍ରମନ୍ତ୍ରୀ ଥାଇ ଚନ୍ଦ୍ରଶେଖର ସାହୁ ଗଞ୍ଜାମ ଜିଲ୍ଲାକୁ ତିନି ତିନିଟି କେନ୍ଦ୍ରୀୟ ବିଦ୍ୟାଳୟ ଆଣିପାରିଥିଲେ। କାମାକ୍ଷା ପ୍ରସାଦ ସିଂଦେଓ କେନ୍ଦ୍ରରେ ମନ୍ତ୍ରୀ ଥିବାବେଳେ ଢେଙ୍କାନାଳରେ ଆଇଆଇଏମ୍‌ସି ପ୍ରତିଷ୍ଠା କରିଥିଲେ। କିନ୍ତୁ କେନ୍ଦ୍ରମନ୍ତ୍ରୀ ଭାବେ ନିଜ ଅଞ୍ଚଳ ପାଇଁ ଧର୍ମେନ୍ଦ୍ର ପ୍ରଧାନଙ୍କ ଅବଦାନ କ'ଣ ବୋଲି ପ୍ରଶ୍ନ କରିବା ସହ ବିରୋଧୀଙ୍କୁ ସିଧା ନିଶାଣ କରିଛନ୍ତି ଶ୍ରୀ ପାଣ୍ଡିଆନ।

ବିଜୁବାବୁ, ବିଶ୍ୱେଶ୍ୱର, ଜୁଏଲ, ଚନ୍ଦ୍ରଶେଖର ଓ କାମାକ୍ଷାଙ୍କ କାମକୁ ପ୍ରଶଂସା

● କାୟା ମେଲାଉଛି କରୋନା

୨୪ ଘଣ୍ଟାରେ ୬ ଆକ୍ରାନ୍ତ ମୃତ ; ୬୯୨ ନୂଆ ମାମଲା

ନୂଆଦିଲ୍ଲୀ,୨୮।୧୨(ଏଜେନ୍ସି): ଦିନକୁ ଦିନ ଦେଶର ବିଭିନ୍ନ ଭାଗରେ କରୋନା ସଂକ୍ରମଣ ବଢିବାରେ ଲାଗିଛି। ବିଶେଷକରି କରୋନା ଭୂତାଣୁର ଉପପ୍ରଜାତି ଜେଏନ୍.୧ ଦ୍ୱାରା ସଂକ୍ରମଣ ବଢୁଥିବାରୁ ବିଭିନ୍ନ ମହଲରେ ଚିନ୍ତା ପଶିଛି। ଗତ ୨୪ ଘଣ୍ଟା ମଧ୍ୟରେ ୬୯୨ ନୂଆ ଆକ୍ରାନ୍ତଙ୍କୁ ଚିହ୍ନଟ କରାଯାଇଥିଲା ବେଳେ ୬ ଆକ୍ରାନ୍ତଙ୍କ ମୃତ୍ୟୁ ହେବା ଘଟଣା ଚିନ୍ତାର କାରଣ ହୋଇଛି। ଏହି ନୂଆ ମାମଲାକୁ ମିଶାଇ ବର୍ତ୍ତମାନ ଦେଶରେ ମୋଟ ସକ୍ରିୟ ଆକ୍ରାନ୍ତଙ୍କ ସଂଖ୍ୟା ୪,୦୯୭ରେ ପହଞ୍ଚିଛି। ସେହିପରି ଗତ ୨୪ ଘଣ୍ଟା ମଧ୍ୟରେ ମୃତ୍ୟୁବରଣ କରିଥିବା ୬ଜଣ ଆକ୍ରାନ୍ତଙ୍କୁ ମିଶାଇ ମୋଟ କରୋନାଜନିତ ମୃତ୍ୟୁ ସଂଖ୍ୟା ୫,୩୩,୩୪୬ରେ ପହଞ୍ଚିଛି ବୋଲି ସ୍ୱାସ୍ଥ୍ୟ ମନ୍ତ୍ରାଳୟ ପକ୍ଷରୁ ପ୍ରକାଶ କରାଯାଇଥିବା ତଥ୍ୟରୁ ଜଣାପଡ଼ିଛି। ୬ ମୃତକଙ୍କ ମଧ୍ୟରେ ମହାରାଷ୍ଟ୍ରରୁ ୨ଜଣ ଏବଂ ଦିଲ୍ଲୀ, କର୍ଣ୍ଣାଟକ, ପଶ୍ଚିମବଙ୍ଗ ଓ କେରଳରୁ ଜଣେ ଲେଖାଏଁ ଥିବା ଜଣାପଡ଼ିଛି। ଗତ ବୁଧବାର ଦିଲ୍ଲୀରେ 'ଜେଏନ୍.୧' ସଂକ୍ରମିତ ପ୍ରଥମ ମାମଲା ଚିହ୍ନଟ କରାଯାଇଥିଲା। ଏହବ୍ୟତୀତ କେରଳ ସମେତ ଅନ୍ୟ କିଛି ରାଜ୍ୟରେ ମଧ୍ୟ ସଂକ୍ରମଣ ବଢିଥିବା କୁହାଯାଇଛି। ସୂଚନାଯୋଗ୍ୟ, 'ଜେଏନ୍.୧' କୋଭିଡ୍ ଉପପ୍ରଜାତି ଭୂତାଣୁ 'ଓମିକ୍ରନ୍'ର ଉପପ୍ରଜାତି 'ବିଏ.୨.୮୬' ବା 'ପାଇରୋଲା'ରୁ ସୃଷ୍ଟି ହୋଇଥିଲା ବେଳେ ପ୍ରଥମେ ଏହାକୁ କେରଳରେ ଚିହ୍ନଟ କରାଯାଇଥିଲା। ୨୦୨୦ ଜାନୁଆରୀରେ ଦେଶରେ ପ୍ରଥମେ କରୋନା ସଂକ୍ରମିତ ଚିହ୍ନଟ ହେବା ପରେ ବର୍ତ୍ତମାନ ସୁଦ୍ଧା ମୋଟ ସଂକ୍ରମିତଙ୍କ ସଂଖ୍ୟା ୪,୫୦,୧୦୯୪୪ରେ ପହଞ୍ଚିଥିବା କୁହାଯାଇଛି।

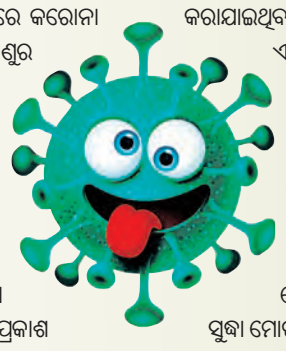

ଆଖି ବୁଜିଲେ କରୋନା ଆକ୍ରାନ୍ତ ବିଜୟକାନ୍ତ

କିଛି ଦିନ ତଳେ କରୋନାରେ ଆକ୍ରାନ୍ତ ହୋଇ ଚିକିତ୍ସିତ ହେଉଥିବା କଲିଉଡ୍ ସୁପରଷ୍ଟାର ତଥା ଡିଏମଡିକେ ନେତା ବିଜୟକାନ୍ତଙ୍କ ଗୁରୁବାର ପରଲୋକ ହୋଇଛି। ମୃତ୍ୟୁବେଳକୁ ତାଙ୍କୁ ୭୧ ବର୍ଷ ହୋଇଥିଲା। ନିଶ୍ୱାସ ନେବାରେ ଅସୁବିଧା ହେତୁ ତାଙ୍କୁ ଚେନ୍ନାଇର ଏକ ଘରୋଇ ଡାକ୍ତରଖାନାରେ ଭେଣ୍ଟିଲେଟରରେ ରଖାଯାଇଥିଲା। କିନ୍ତୁ ଗୁରୁବାର ସେ ଶେଷ ନିଶ୍ୱାସ ତ୍ୟାଗ କରିଛନ୍ତି। ତାଙ୍କ ମୃତ୍ୟୁ ଖବର ଆସିବାପରେ ଡାକ୍ତରଖାନା ବାହାରେ ସୁରକ୍ଷା ବୃଦ୍ଧି କରାଯାଇଛି। ୧୯୫୨ ମସିହାରେ ଜନ୍ମ ଗ୍ରହଣ କରିଥିବା ବିଜୟକାନ୍ତ ୧୯୭୯ରେ ତାମିଲ ଚଳଚ୍ଚିତ୍ର ଜଗତରେ ପ୍ରବେଶ କରିଥିଲା ବେଳେ ପରବର୍ତ୍ତୀ ସମୟରେ ଶତାଧିକ ଚଳଚ୍ଚିତ୍ରରେ ଅଭିନୟ କରି ସୁପରଷ୍ଟାର ପାଲଟିଥିଲେ। ଏହାପରେ ବିଜୟକାନ୍ତ ୨୦୦୫ରେ ଦେଶିଆ ମୁରପକୁ ଦ୍ରାବିଡ କଳଗାମ(ଡିଏମଡିକେ) ଦଳ ଗଠନ କରିଥିଲେ। ୨୦୧୧ ରୁ ୨୦୧୬ ପର୍ଯ୍ୟନ୍ତ ତାମିଲନାଡୁର ଡିଏମଡିକେ ମୁଖ୍ୟ ବିରୋଧୀ ଦଳ ଥିଲା ଏବଂ ବିଜୟକାନ୍ତ ବିଧାନସଭାରେ ବିରୋଧୀ ଦଳର ନେତା ଥିଲେ। ବିଜୟକାନ୍ତଙ୍କ ପରଲୋକ ପରେ ତାମିଲନାଡୁରେ ଅଭିନେତାରୁ ରାଜନେତା ପାଲଟିବାର ଧାରା ଏକପ୍ରକାର ଶେଷ ହୋଇଛି ବୋଲି କୁହାଯାଉଛି।

'ଆମର ପ୍ରିୟ ବନ୍ଧୁଙ୍କୁ ଦେଖିଲେ ଖୁସି ହେବୁ'

ମୋଦୀଙ୍କୁ ରୁଷିଆ ଆମନ୍ତ୍ରଣକଲେ ପୁତିନ୍

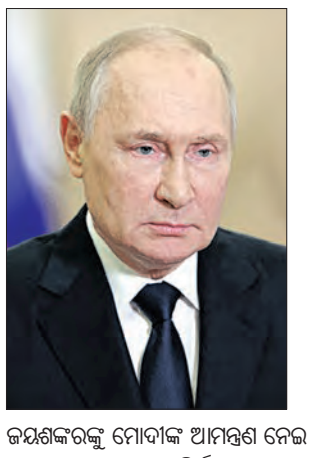

ନୂଆଦିଲ୍ଲୀ,୨୮।୧୨(ଏଜେନ୍ସି): ରୁଷିଆ ରାଷ୍ଟ୍ରପତି ଭ୍ଲାଦିମିର ପୁତିନ ପ୍ରଧାନମନ୍ତ୍ରୀ ନରେନ୍ଦ୍ର ମୋଦୀଙ୍କୁ ରୁଷିଆ ଯିବାକୁ ଆମନ୍ତ୍ରଣ କରିଛନ୍ତି। ମୋଦୀଙ୍କୁ ରୁଷିଆ ଆସିବାକୁ ଆମନ୍ତ୍ରଣ କରି 'ଆମେ ଆମର ପ୍ରିୟ ବନ୍ଧୁଙ୍କୁ ଏଠାରେ ଦେଖିଲେ ଖୁସି ହେବୁ' ବୋଲି ପୁତିନ୍ କହିଛନ୍ତି। ଭାରତ ଏବଂ ରୁଷିଆ ମଧ୍ୟରେ ଆସନ୍ତାବର୍ଷ ପ୍ରାରମ୍ଭରେ ଦ୍ୱିପାକ୍ଷିକ ବାର୍ଷିକ ବୈଠକ ହେବାକୁ ଯାଉଥିଲା ବେଳେ ଏହି ବୈଠକରେ ମୋଦୀଙ୍କ ଉପସ୍ଥିତି ଆମକୁ ଆନନ୍ଦିତ କରିବ ବୋଲି ପୁତିନ କହିଛନ୍ତି। ସବୁଠାରୁ ବଡ଼ କଥା ହେଲା ରାଷ୍ଟ୍ରପତି ପୁତିନ ସଂପ୍ରତି ରୁଷ ଗସ୍ତରେ ଥିବା ବୈଦେଶିକ ମନ୍ତ୍ରୀ ଏସ ଜୟଶଙ୍କରଙ୍କୁ ମୋଦୀଙ୍କ ଆମନ୍ତ୍ରଣ ନେଇ ପ୍ରତ୍ୟକ୍ଷ ବାର୍ତ୍ତା ଦେଇଛନ୍ତି। ଏପରିକି ୨୦୨୪ରେ ଭାରତରେ ଲୋକସଭା ନିର୍ବାଚନ ହେବାକୁ ଯାଉଥିଲା ବେଳେ ଏଥିପାଇଁ ମଧ୍ୟ ସେ ମୋଦୀଙ୍କ ଉଦ୍ଦେଶ୍ୟରେ ଶୁଭ ବାର୍ତ୍ତା ଦେଇଛନ୍ତି। ଜୟଶଙ୍କର ୫ ଦିନିଆ ଗସ୍ତ କାର୍ଯ୍ୟକ୍ରମରେ ବର୍ତ୍ତମାନ ରୁଷିଆ ଯାଇଥିଲା ବେଳେ ସେ ପୁତିନଙ୍କୁ ଭେଟି ଦ୍ୱିପାକ୍ଷିକ କାରବାର ସହ ୟୁକ୍ରେନ ପ୍ରସଙ୍ଗରେ ଆଲୋଚନା କରିଛନ୍ତି। ରାଷ୍ଟ୍ରପତି ପୁତିନ କୌଣସି ରାଷ୍ଟ୍ରମୁଖ୍ୟଙ୍କ ବିନା ବୈଠକରେ ଉପସ୍ଥିତ ରହୁ ନଥିବା ବେଳେ ଜୟଶଙ୍କର ସହ ପ୍ରାୟ ଏକ ଘଣ୍ଟାରୁ ଅଧିକ ସମୟ ଧରି ଆଲୋଚନା କରିବା ବୈଶ୍ୱିକ ରାଜନୀତିକ ମହଲରେ ଚର୍ଚ୍ଚିତ ପ୍ରସଙ୍ଗ ହୋଇଛି। ସେ ତୈଳ କାରବାର ଠାରୁ ଆରମ୍ଭ କରି ବୈଷୟିକ କ୍ଷେତ୍ର ଏବଂ ଭାରତରେ ଆଣବିକ କାରଖାନା ପ୍ରତିଷ୍ଠା ନେଇ ଜୟଶଙ୍କରଙ୍କ ସହ ଆଲୋଚନା କରିଥିବାରୁ ପାକିସ୍ତାନ ଏବଂ ଚୀନ ଭଳି ଭାରତ ବିରୋଧୀ ରାଷ୍ଟ୍ର ଏହାକୁ ସହଜରେ ହଜମ କରିପାରି ନାହାନ୍ତି।

● ୮ ଭାରତୀୟ ନୌସେନା ଅଧିକାରୀଙ୍କୁ ଆଶ୍ୱସ୍ତି

ମୃତ୍ୟୁଦଣ୍ଡ ଉପରେ ରୋକ୍ ଲଗାଇଲେ କାତାର କୋର୍ଟ

ନୂଆଦିଲ୍ଲୀ,୨୮।୧୨(ଏଜେନ୍ସି)

କାତାରରେ ଗୁପ୍ତଚରବୃତ୍ତି ଅଭିଯୋଗରେ ଭାରତୀୟ ନୌସେନାର ୮ ପୂର୍ବତନ ଅଧିକାରୀଙ୍କୁ ମିଳିଥିବା ମୃତ୍ୟୁଦଣ୍ଡ ଉପରେ ରୋକ୍ ଲାଗିଛି। ପ୍ରାୟ ଏକବର୍ଷ ହେଲା ଏହି ୮ ଅଧିକାରୀ ଜେଲରେ ରହିଥିଲା ବେଳେ ଗତ ଅକ୍ଟୋବର ୨୬ ତାରିଖରେ କତାରର ଏକ ଅଦାଲତ ସେମାନଙ୍କୁ ଦୋଷୀ ସାବ୍ୟସ୍ତ କରିବା ସହିତ ସମସ୍ତଙ୍କୁ ମୃତ୍ୟୁଦଣ୍ଡରେ ଦଣ୍ଡିତ କରିଥିଲେ। ଏହାକୁ ନେଇ ବିଭିନ୍ନ ମହଲରେ ଉଦ୍‌ବେଗ ପ୍ରକାଶ ପାଇବା ସହିତ ଭାରତ ସରକାରଙ୍କ ଚିନ୍ତା ବଢିଥିଲା। କିନ୍ତୁ ଏବେ ଏହି ପ୍ରସଙ୍ଗରେ ବଡ଼ ଆଶ୍ୱସ୍ତି ମିଳିଛି। କାତାର କୋର୍ଟ ଗୁରୁବାର ସମସ୍ତଙ୍କ ଫାଶୀ ଦଣ୍ଡାଦେଶ ଉପରେ ରୋକ୍ ଲଗାଇଛନ୍ତି। ଏହି ବିଷୟକୁ ବୈଦେଶିକ ବ୍ୟାପାର ମନ୍ତ୍ରାଳୟ ପକ୍ଷରୁ ସ୍ୱୀକୃତି କରାଯାଇଥିଲା ବେଳେ କତାର କୋର୍ଟଙ୍କ ଏହି ରାୟକୁ ଭାରତର କୂଟନୀତିକ ବିଜୟ ବୋଲି କୁହାଯାଇଛି। ଗୁରୁବାର ଏହି ମାମଲାର ଶୁଣାଣି ବେଳେ ଏଠାରେ ଅବସ୍ଥାପିତ ଭାରତୀୟ ରାଷ୍ଟ୍ରଦୂତଙ୍କ ସହିତ ଅନ୍ୟ ବରିଷ୍ଠ ଅଧିକାରୀ ଏବଂ ଏହି ୮ ଅଧିକାରୀଙ୍କ ପରିବାର ସଦସ୍ୟ କୋର୍ଟରେ ଉପସ୍ଥିତ ଥିଲେ। ଏହି ମାମଲାକୁ ନେଇ ପ୍ରଥମେ କାତାର କୋର୍ଟଙ୍କ ରାୟ ଆସିବା ପରେ ଭାରତୀୟ ନୌସେନାର ଏହି ୮ ପୂର୍ବତନ ଅଧିକାରୀଙ୍କ ଭବିଷ୍ୟତକୁ ନେଇ ପ୍ରଶ୍ନ ସୃଷ୍ଟି ହୋଇଥିଲା। କିନ୍ତୁ ପ୍ରଥମ ସ୍ତରରୁ ହିଁ ବୈଦେଶିକ ମନ୍ତ୍ରାଳୟ ପକ୍ଷରୁ ସମସ୍ୟାର ସମାଧାନ ଦିଗରେ ପ୍ରୟାସ କରାଯାଇଥିଲା। ତେବେ ଗୁରୁବାର କାତାର କୋର୍ଟଙ୍କ ରାୟ ଆସିବା ପରେ ଏହି ମାମଲାର ସମ୍ପୂର୍ଣ୍ଣ ସମାଧାନ ନେଇ ଉଦ୍ୟମ ଜାରି ରହିବ ବୋଲି ବୈଦେଶିକ ମନ୍ତ୍ରାଳୟ ପକ୍ଷରୁ କୁହାଯାଇଛି। ଏହି ମାମଲା ଅତ୍ୟନ୍ତ ଗମ୍ଭୀର ଏବଂ ଗୁପ୍ତ ହୋଇଥିବାରୁ ଏହା ସମ୍ପର୍କରେ ଅଧିକ କିଛି ତଥ୍ୟ ପ୍ରକାଶ କରିବା ସମ୍ଭବ ନୁହେଁ ବୋଲି ବୈଦେଶିକ ମନ୍ତ୍ରାଳୟ ପକ୍ଷରୁ କୁହାଯାଇଛି। ଉଲ୍ଲେଖଯୋଗ୍ୟ ଯେ, ଯେଉଁ ୮ ପୂର୍ବତନ ନୌ ଅଧିକାରୀଙ୍କୁ ମୃତ୍ୟୁଦଣ୍ଡ ମିଳିଥିଲା ସେମାନେ ହେଲେ କ୍ୟାପ୍ଟେନ ନବତେଜ ସିଂ ଗିଲ୍, କ୍ୟାପ୍ଟେନ ସୌରଭ ବଶିଷ୍ଠ, କ୍ୟାପ୍ଟେନ ବୀରେନ୍ଦ୍ର କୁମାର ବର୍ମା, କମାଣ୍ଡର ପୂର୍ଣ୍ଣେନ୍ଦୁ ତିୱାରୀ, କମାଣ୍ଡର ସୁଗ୍ଗାକର ପକାଲା, କମାଣ୍ଡର ସଞ୍ଜୀବ ଗୁପ୍ତ, କମାଣ୍ଡର ନାଗପାଲ ଓ ସେଲର ରାଗେଶ। ଏହି ସମସ୍ତ ଅଧିକାରୀ ସେମାନଙ୍କ କାର୍ଯ୍ୟକାଳ ମଧ୍ୟରେ ଭାରତୀୟ ନୌସେନାର ବହୁ ଗୁରୁତ୍ୱପୂର୍ଣ୍ଣ ଯୁଦ୍ଧ ଜାହାଜର କମାଣ୍ଡିଂ ଦାୟିତ୍ୱରେ ରହିଥିଲେ। ତେବେ ଅବସର ପରେ ସେମାନେ କତାରର 'ଦୋହା ଗ୍ଲୋବାଲ୍ ଟେକ୍ନୋଲଜି ଆଣ୍ଡ କନସଲଟେନ୍ସି' ନାମକ ଏକ କମ୍ପାନୀରେ ଯୋଗ ଦେଇ କାମ କରୁଥିଲେ। ଓମାନ ଏୟାରଫୋର୍ସର ଅବସରପ୍ରାପ୍ତ ସ୍କ୍ୱାଡନ ଲିଡର ଖସିମ ଅଲ ଅଜମୀ ଏହାର ମୁଖ୍ୟ ରହିଥିଲେ। କିନ୍ତୁ ପରବର୍ତ୍ତୀ ସମୟରେ ଗୁପ୍ତଚରବୃତ୍ତି ଅଭିଯୋଗରେ ଏହି ୮ ଭାରତୀୟଙ୍କୁ ୨୦୨୨ ଅଗଷ୍ଟ ୩୦ରେ ଗିରଫ କରାଯାଇଥିଲା। କିନ୍ତୁ ପରେ ନଭେମ୍ବରରେ ଛାଡ଼ି ଦିଆଯାଇଥିଲା। ଏହାପରେ କାତାରର ଏକ କୋର୍ଟ ସମସ୍ତଙ୍କୁ ଦୋଷୀ ସାବ୍ୟସ୍ତ କରି ମୃତ୍ୟୁଦଣ୍ଡ ଶୁଣାଇଥିଲେ।

କାତାର ଅମୀରଙ୍କ ସହ ମୋଦୀଙ୍କ ଆଲୋଚନା ବଦଳାଇଦେଲା ସ୍ଥିତି

କତାରରେ ୮ ପୂର୍ବତନ ନୌସୈନିକଙ୍କ ମୃତ୍ୟୁଦଣ୍ଡ ଉପରେ ରୋକ୍ ଲାଗିଥିଲା ବେଳେ ଏହାକୁ ଭାରତର ବଡ଼ କୂଟନୀତିକ ବିଜୟ ବୋଲି କୁହାଯାଉଛି। ଏହି ବିଜୟ ପଛରେ ପ୍ରଧାନମନ୍ତ୍ରୀ ନରେନ୍ଦ୍ର ମୋଦୀଙ୍କ ବଡ଼ ଭୂମିକା ରହିଛି ବୋଲି କୁହାଯାଉଛି। ଚଳିତ ମାସ ପ୍ରାରମ୍ଭରେ ଦୁବାଇଠାରେ ଆୟୋଜିତ ଜାତିସଂଘ ଜଳବାୟୁ ସମ୍ମିଳନୀ (କୋପ୍-୨୮)ରେ ପ୍ରଧାନମନ୍ତ୍ରୀ ମୋଦୀ କତାରର ଶାସକ ତମୀମ ବିନ୍ ହମଦ ଅଲ୍ ଥାନୀଙ୍କ ସହ ଆଲୋଚନା କରିଥିଲେ। ଏହାପରେ କତାର ଜେଲରେ ଥିବା ଭାରତୀୟ ଅଧିକାରୀମାନଙ୍କୁ ଦ୍ୱିତୀୟ ଥର ପାଇଁ 'କନସୁଲାର ଆକ୍ସେସ'(ଦୂତାବାସ ସହାୟତା) ମିଳିବା ସମ୍ଭବ ହୋଇଥିଲା। ସେତେବେଳେ କତାର ଏହି ମାମଲାରେ ନରମ ଆଭିମୁଖ୍ୟ ଗ୍ରହଣ କରିବ ବୋଲି ଆଶା କରାଯାଇଥିଲା। ଏହାପରେ ବୈଦେଶିକ ମନ୍ତ୍ରାଳୟ ପକ୍ଷରୁ ମଧ୍ୟ କାତାର ପ୍ରତିପକ୍ଷଙ୍କ ସହ ନିରନ୍ତର ଯୋଗାଯୋଗ ରକ୍ଷା କରାଯାଇଥିଲା। ଏହାପରେ ଗୁରୁବାର କତାର କୋର୍ଟ ଏହି ରାୟ ଶୁଣାଇଛନ୍ତି।

ଇଣ୍ଡିଆ ମେଣ୍ଟ ପାଇଁ ପୁଣି ବଢ଼ିଲା ଅଡୁଆ

ଉଦ୍ଧବଙ୍କ ୨୩ ଆସନ ଦାବିକୁ କଂଗ୍ରେସର ନା

ନୂଆଦିଲ୍ଲୀ,୨୮।୧୨(ଏଜେନ୍ସି)

୨୦୨୪ ନିର୍ବାଚନ ଯେତିକି ପାଖେଇ ଆସୁଛି ଇଣ୍ଡିଆ ମେଣ୍ଟର ଅଡୁଆ ସେତିକି ବଢିବାରେ ଲାଗିଛି। ବିଶେଷକରି ଆସନ ବଣ୍ଟା ବୁଝାମଣା ଏବେ ଏହି ମେଣ୍ଟ ପାଇଁ ସବୁଠାରୁ ବଡ଼ ଆହ୍ୱାନ ହୋଇଛି। ଆସନ ବଣ୍ଟା ବୁଝାମଣାକୁ ନେଇ ପୂର୍ବରୁ ଟିଏମସି, ଆପ୍ ଆଦି ଦଳ ସହ କଂଗ୍ରେସର ବିବାଦ ଦେଖାଯାଇଥିଲା ବେଳେ ଏବେ ଉଦ୍ଧବ ଠାକରେଙ୍କ ଶିବସେନା ଦଳ ସହ ସମାନ ପରିସ୍ଥିତି ଉପୁଜିଛି। ୨୦୨୪ ସାଧାରଣ ନିର୍ବାଚନରେ ଉଦ୍ଧବଙ୍କ ଦଳ ମହାରାଷ୍ଟ୍ରର ୨୩ ଲୋକସଭା ଆସନରେ ପ୍ରାର୍ଥୀ ଦେବାକୁ ଚାହୁଁଛି। ହେଲେ ଦଳର ଏହି ଦାବିକୁ କଂଗ୍ରେସ ପ୍ରତ୍ୟାଖ୍ୟାନ କରିଦେଇଥିବା କୁହାଯାଉଛି। ନିକଟରେ ମହାଅଘାଡି ମେଣ୍ଟର ବୈଠକ ବସିଥିଲା ବେଳେ ଏଥିରେ ଶିବସେନା(ଉଦ୍ଧବ ଠାକରେ), ଏନସିପି ଓ କଂଗ୍ରେସ ମିଳିତ ଭାବେ ଆସନ ବଣ୍ଟନ ପାଇଁ ଆଲୋଚନା କରିଥିଲେ। ଏହି ସମୟରେ ଉଦ୍ଧବ ଠାକରେ ୨୩ ଆସନ ପାଇଁ ଦାବି କରିଥିଲେ। କିନ୍ତୁ କଂଗ୍ରେସ ଏହି ପ୍ରସ୍ତାବରେ ସହମତ ହୋଇନାହିଁ। ଏତେ ଆସନରେ ପ୍ରତିଦ୍ୱନ୍ଦ୍ୱିତା କରିବାକୁ ବର୍ତ୍ତମାନ ଉଦ୍ଧବଙ୍କ ନିକଟରେ ଉପଯୁକ୍ତ ପ୍ରାର୍ଥୀ ନାହାନ୍ତି ବୋଲି କଂଗ୍ରେସ କହି ଏହି ପ୍ରସଙ୍ଗକୁ ଏଡାଇ ଦେବାକୁ ଚାହୁଁଛି ବୋଲି କୁହାଯାଉଛି। ଏଭଳି ସ୍ଥଳେ ମହାରାଷ୍ଟ୍ରରେ ଇଣ୍ଡିଆ ମେଣ୍ଟର ସ୍ଥିତିକୁ ନେଇ ପ୍ରଶ୍ନ ଉଠିଛି। ଏକନାଥ ସିନ୍ଦେଙ୍କ ବିଦ୍ରୋହ ପରେ ଶିବସେନା ଦୁଇ ଫାଳ ହୋଇଯାଇଥିଲା ବେଳେ ଅଧିକାଂଶ ଶିବସେନା ନେତା ଓ ସାଂସଦ ସିନ୍ଦେ ଗୋଷ୍ଠୀରେ ରହିଛନ୍ତି। ତଥାପି ଉଦ୍ଧବ ଠାକରେଙ୍କ ଗୋଷ୍ଠୀ ମହାରାଷ୍ଟ୍ରର ୪୮ ଲୋକସଭା ଆସନରୁ ୨୩ଟିରେ ପ୍ରାର୍ଥୀ ଦେବାକୁ ଚାହୁଁଛି।ଶିବସେନା ଦୁଇ ଫାଳ ହୋଇଯିବାରୁ ଉଦ୍ଧବ ଠାକରେଙ୍କ ପାଖରେ ଉପଯୁକ୍ତ ପ୍ରାର୍ଥୀ ନାହାନ୍ତି। ଦଳ ପ୍ରାର୍ଥୀ ଚୟନରେ ଚ୍ୟାଲେଞ୍ଜର ସମ୍ମୁଖୀନ ହେଉଛି ବୋଲି କଂଗ୍ରେସ ନେତା ସଞ୍ଜୟ ନିରୁପମ କହିଛନ୍ତି। ସେ କହିଛନ୍ତି ଯେ, କଂଗ୍ରେସ ହେଉଛି ଏକମାତ୍ର ଦଳ ଯାହାର ଭୋଟ ଭାଗ ମହାରାଷ୍ଟ୍ରରେ ସ୍ଥିର ରହିଛି। ଉଭୟ ଶିବସେନା ଏବଂ ଏନସିପି ଦୁଇ ଭାଗ ହେବା ପରେ ସେମାନଙ୍କ ଭୋଟ ଭାଗ ବିଭାଜିତ ହୋଇଛି। ତେଣୁ ମେଣ୍ଟରେ ଥିବା ସବୁ ଦଳ ବୁଝାମଣା କରିବା ଦରକାର ବୋଲି କଂଗ୍ରେସ କହିଛି। ଶିବସେନା ୨୩ଟି ଆସନ ଦାବି କରିବା ବର୍ତ୍ତମାନ ସ୍ଥିତିରେ ସମୀଚିନ ନୁହେଁ। ଶିବସେନା ଏହା ଉପରେ ବିଚାର କରିବା ଦରକାର ବୋଲି କଂଗ୍ରେସ କହିଛି।

ଅର୍ଥ ହେରଫେର ମାମଲାରେ ଇଡି ଚାର୍ଜସିଟ୍‌ରେ ପ୍ରିୟଙ୍କା ଗାନ୍ଧୀଙ୍କ ନାଁ

ନୂଆଦିଲ୍ଲୀ,୨୮।୧୨(ଏଜେନ୍ସି): ଏକ ମନି ଲଣ୍ଡରିଂ (ପିଏମଏଲଏ) ମାମଲାରେ ପ୍ରବର୍ତ୍ତନ ନିର୍ଦ୍ଦେଶାଳୟ(ଇଡି) ପକ୍ଷରୁ ଦାଖଲ କରାଯାଇଥିବା ଚାର୍ଜସିଟ୍‌ରେ କଂଗ୍ରେସ ନେତ୍ରୀ ପ୍ରିୟଙ୍କା ଗାନ୍ଧୀଙ୍କ ନାମ ରହିଥିବାରୁ ଏହାକୁ ନେଇ କଂଗ୍ରେସ ଏବଂ ବିଜେପି ମୁହାଁମୁହିଁ ହୋଇଛନ୍ତି। ପ୍ରିୟଙ୍କା ବିରୋଧରେ ଏହା ବିଜେପିର ଷଡ଼ଯନ୍ତ୍ର ବୋଲି ବହୁ କଂଗ୍ରେସ ନେତା ଅଭିଯୋଗ କରିଛନ୍ତି। କିନ୍ତୁ ଅର୍ଥ ହେରଫେର ମାମଲାରେ ପ୍ରିୟଙ୍କା ଜଡ଼ିତ ଥିବା ଇଡି ପକ୍ଷରୁ ଦାବି କରାଯାଇଛି। ପ୍ରିୟଙ୍କା ୨୦୦୬ ମସିହାରେ ଦିଲ୍ଲୀର ଜଣେ ରିଅଲ ଇଷ୍ଟେଟ ବ୍ୟବସାୟୀ ଏଚ ଏଲ ପାୱାଙ୍କ ଠାରୁ ହରିୟାଣାରେ ୫ ଏକର ଜମି କିଣିଥିଲେ। କିନ୍ତୁ ଏହି ଜମିକୁ ସେ ପୁଣିଥରେ ୨୦୧୦ରେ ପାୱାଙ୍କୁ ବିକ୍ରି କରିଦେଇଥିଲେ। ସେହିପରି ପ୍ରିୟଙ୍କାଙ୍କ ସ୍ୱାମୀ ରବର୍ଟ ଭଦ୍ରା ମଧ୍ୟ ପାୱାଙ୍କ ଠାରୁ ୪୦ ଏକର ଜମି କଣିଥିଲେ ହେଁ ଏହାକୁ ବି ସେ ପରବର୍ତ୍ତୀ ସମୟରେ ତାଙ୍କୁ ବିକ୍ରି କରିଦେଇଥିଲେ। ତେବେ ଏହି ଜମି କାରବାରରେ ଅର୍ଥ ହେରଫେର ହୋଇଥିବା ଇଡି କହିଛି।

ଇଭିଏମ୍‌କୁ ନେଇ ପ୍ରଶ୍ନ ଉଠାଇଲେ ସାମ୍ ପିଟ୍ରୋଡା

● ସମସ୍ୟା ଠିକ୍ ନହେଲେ ବିଜେପି ୪୦୦ରୁ ଅଧିକ ଆସନ ଜିତିବ

ନୂଆଦିଲ୍ଲୀ,୨୮।୧୨(ଏଜେନ୍ସି): କଂଗ୍ରେସ ନେତା ତଥା ପରାମର୍ଶଦାତା ସାମ୍ ପିଟ୍ରୋଡା ଇଭିଏମ୍ ମେସିନକୁ ନେଇ ପୁଣି ପ୍ରଶ୍ନ ଉଠାଇଛନ୍ତି। ଯଦି ଏହି ସମସ୍ୟାର ସମାଧାନ ନ ହୁଏ ତେବେ ୨୦୨୪ ନିର୍ବାଚନରେ ବିଜେପି ୪୦୦ରୁ ଅଧିକ ଭୋଟ୍‌ରେ ବିଜୟ ହେବ ବୋଲି ସେ କଂଗ୍ରେସକୁ ସତର୍କବାଣୀ ଶୁଣାଇଛନ୍ତି। ନିକଟରେ ରାଜସ୍ଥାନ, ମଧ୍ୟପ୍ରଦେଶ ,ଛତିଶଗଡ଼ ଏବଂ ତେଲଙ୍ଗାନା ଆଦି ରାଜ୍ୟର ନିର୍ବାଚନ ଫଳାଫଳ ସାମ୍ନାକୁ ଆସିଥିଲା ବେଳେ ବିଜେପି ତେଲଙ୍ଗାନା ବ୍ୟତୀତ ଅନ୍ୟ ୩ ରାଜ୍ୟରେ ଅପ୍ରତ୍ୟାଶିତ ବିଜୟ ଲାଭ କରିଥିଲା। କିନ୍ତୁ ଏହାପରେ ବିଜେପିର ବିଜୟକୁ ନେଇ କଂଗ୍ରେସ ଇଭିଏମ ଉପରେ ଦୋଷ ଲଦିଥିଲା। ଇଭିଏମ ଯୋଗୁଁ ଏହା ସମ୍ଭବ ହୋଇଛି ବୋଲି ଦଳୀୟନେତାମାନେ କହିଥିଲେ। ଏହି ପ୍ରସଙ୍ଗରେ ଏବେ ପିଟ୍ରୋଡା ପୁଣି ପ୍ରଶ୍ନ ଉଠାଇଥିଲା ବେଳେ ଏହାର ସମାଧାନ ହେବା ଜରୁରୀ ବୋଲି କହିଛନ୍ତି। ନଚେତ୍ ୨୦୨୪ ଲୋକସଭା ନିର୍ବାଚନରେ ବିଜେପି ୪୦୦ ରୁ ଅଧିକ ଆସନରେ ବିଜୟୀ ହେବ ବୋଲି ସେ କହିଛନ୍ତି। ଏକ ସାକ୍ଷାତକାରରେ ପିଟ୍ରୋଡା ପିଟିଆଇକୁ କହିଛନ୍ତି ଯେ , ୨୦୨୪ ନିର୍ବାଚନ ଭାରତ ପାଇଁ ନିର୍ଣ୍ଣୟକାରୀ ହେବ। ତେଣୁ ପୂର୍ବତନ ସୁପ୍ରିମକୋର୍ଟ ବିଚାରପତି ମଦନ ଲୋକୁରଙ୍କ ନେତୃତ୍ୱାଧୀନ ଏନଜିଓ ଭିଭିପିଏଟି ବ୍ୟବସ୍ଥାରେ ଯେଉଁ ପରିବର୍ତ୍ତନ କରିବାକୁ ସୁପାରିସ କରିଥିଲେ ତାହା ହେବା ଜରୁରୀ ବୋଲି ସେ କହିଛନ୍ତି।

ହାଫିଜ ସୟିଦକୁ ହସ୍ତାନ୍ତର ପାଇଁ ଭାରତର ଦାବି

ନୂଆଦିଲ୍ଲୀ,୨୮।୧୨(ଏଜେନ୍ସି): ୨୬/୧୧ ଆକ୍ରମଣର ମାଷ୍ଟରମାଇଣ୍ଡ ଏବଂ ଲସ୍କର ସଂଗଠନ ମୁଖ୍ୟ ହାଫିଜ ସୟିଦକୁ ଭାରତକୁ ହସ୍ତାନ୍ତର କରିବାକୁ ଭାରତ ଆନୁଷ୍ଠାନିକ ଭାବେ ଦାବି କରିଛି। ଏନେଇ ପାକିସ୍ତାନ ବୈଦେଶିକ ମନ୍ତ୍ରଣାଳୟକୁ ପତ୍ର ଲେଖାଯାଇଥିବା ଗୁରୁବାର ସୂଚନା ମିଳିଛି। ହାଫିଜକୁ ହସ୍ତାନ୍ତର କରିବାକୁ ପାକିସ୍ତାନ ଆଇନଗତ ପ୍ରକ୍ରିୟା ଆରମ୍ଭ କରିବାକୁ କୁହାଯାଇଛି। ଭାରତର ଏହି ଦାବି ପରେ ଏବେ ପାକିସ୍ତାନ ସରକାର ଅଡୁଆରେ ପଡିଛନ୍ତି। ପାକିସ୍ତାନ

ସକାଳ
THE SAKALA

PRINTED AT BHUBANESWAR ■ JEYPORE ■ SAMBALPUR ■ PANIKOILI

◆VOLUME- 41 ◆ISSUE-184 ◆BHUBANESWAR ◆FRIDAY ◆29 DECEMBER 2023 ◆PAGE-16 ◆₹ 6.00

◆ବର୍ଷ-୪୧ ◆ସଂଖ୍ୟା-୧୮୪ ◆ଭୁବନେଶ୍ୱର ◆ଶୁକ୍ରବାର ◆୨୯ ଡିସେମ୍ବର ୨୦୨୩ ◆ପୃଷ୍ଠା-୧୬ ◆ଟ.୬.୦୦

ଦେବପୀଠରେ 'ପରିକ୍ରମା' ନିମନ୍ତ୍ରଣ

ତ୍ରୟମ୍ବକେଶ୍ୱର, ନାଗେଶ୍ୱର ଜ୍ୟୋତିର୍ଲିଙ୍ଗଙ୍କୁ ଚିଟାଉ

■ **ପୁରୀ,୨୮।୧୨(ସମିସ):** ଆଉ ୧୯ ଦିନ ପରେ ଲୋକାର୍ପିତ ହେବ ବହୁପ୍ରତିକ୍ଷୀତ ଶ୍ରୀମନ୍ଦିର ପରିକ୍ରମା ପ୍ରକଳ୍ପ । ଲୋକାର୍ପଣ ଉତ୍ସବରେ ସାମିଲ ହେବା ପାଇଁ ଦେଶର ପ୍ରମୁଖ ଦେବ ପୀଠକୁ ନିମନ୍ତ୍ରଣ କରାଯାଉଛି । ପଣ୍ଡୁ ପୂର୍ଣ୍ଣିମାଠାରୁ ୩୦ଟି ଟିମ୍ ନିମନ୍ତ୍ରଣପତ୍ର ସହ ରାଜ୍ୟ ଏବଂ ରାଜ୍ୟ ବାହାରର ପ୍ରମୁଖ ମନ୍ଦିର ଅଭିମୁଖେ ଯାତ୍ରା କରିଛନ୍ତି । ଗୁରୁବାର ତୃତୀୟ ଦିନରେ ଦେଶର ପ୍ରମୁଖ ଦେବପୀଠରେ ପହଞ୍ଚି ଶ୍ରୀକ୍ଷେତ୍ରକୁ ଆମନ୍ତ୍ରଣ କରିଛନ୍ତି ଶ୍ରୀମନ୍ଦିର ସେବାୟତ । ତ୍ରିଚିନ୍ନାପଲ୍ଲୀର ଶ୍ରୀରଙ୍ଗନାଥ ସ୍ୱାମୀ ମନ୍ଦିର, ବିଶାଖାପାଟଣା ସିମାଞ୍ଚଳମ ମନ୍ଦିର ଓ ଜଗନ୍ନାଥ ମନ୍ଦିର, ଦିଲ୍ଲୀ ହଜ୍‌ଖାସର ଜଗନ୍ନାଥ ମନ୍ଦିର, ବିହାର ଗୟାଧାମ ବିଷ୍ଣୁପଦ ମନ୍ଦିର, ନାସିକର ତ୍ରୟମ୍ବକେଶ୍ୱର ମନ୍ଦିର, ଗୁଜରାଟର ନାଗେଶ୍ୱର ଜ୍ୟୋତିର୍ଲିଙ୍ଗ ମନ୍ଦିର, କେରଳର ଗୁରୁନାରାୟଣ ମନ୍ଦିର, କୋଲକାତା ଦକ୍ଷିଣେଶ୍ୱର କାଳୀ ମନ୍ଦିର, ଶ୍ରୀଶୈଳେଶ୍ୱର ଦେବସ୍ଥାନ ମହାରାଷ୍ଟ୍ର, ଝାଡ଼ଖଣ୍ଡର ବାବା ବୈଦ୍ୟନାଥ ଧାମରେ ନିମନ୍ତ୍ରଣପତ୍ର ପ୍ରଦାନ କରାଯାଇଛି ।

ସେହିପରି ଓଡ଼ିଶା ମଧ୍ୟରେ କୋରାପୁଟ ଓ ନାରାୟଣପାଟଣାର ଜଗନ୍ନାଥ ମନ୍ଦିର, ଝାରସୁଗୁଡ଼ାର ଝାଡ଼େଶ୍ୱରୀ ମନ୍ଦିର, ସୁବର୍ଣ୍ଣପୁରର ପାତାଳୀ ଶ୍ରୀକ୍ଷେତ୍ର, ଦେବଗଡ଼ର ଗୋପାଳ ଜୀଉ ମନ୍ଦିର ଓ ମା' ଝାଡ଼େଶ୍ୱରୀ ମନ୍ଦିର, ନୂଆପଡ଼ାର ଯୋଗେଶ୍ୱର ମନ୍ଦିରରେ ନିମନ୍ତ୍ରଣପତ୍ର ପ୍ରଦାନ କରାଯାଇଛି । ପ୍ରତ୍ୟେକ ସ୍ଥାନରେ ନିମନ୍ତ୍ରଣପତ୍ର ନେଇ ଯାଇଥିବା ସେବାୟତ ଓ ଅଧିକାରୀମାନଙ୍କୁ ଅତ୍ୟନ୍ତ ଭକ୍ତି ଓ ଶ୍ରଦ୍ଧାର ସହ ସ୍ୱାଗତ କରାଯାଇଛି ।

▶ କେନ୍ଦ୍ରର ଶିକ୍ଷା ପରିସଂଖ୍ୟାନ ରିପୋର୍ଟ ଅର୍ଦ୍ଧସତ୍ୟ, ଭ୍ରମାତ୍ମକ

ରାଜ୍ୟରେ କମିଛି ଡ୍ରପ୍-ଆଉଟ୍ ହାର

■ **ଭୁବନେଶ୍ୱର, ୨୮।୧୨(ସମିସ):** ଓଡ଼ିଶାରେ ମାଟ୍ରିକ୍ ପରେ ପାଠ ଛାଡୁଥିବା ପିଲାଙ୍କ ପରିସଂଖ୍ୟାନ ନେଇ ସଂସଦର ଶୀତ ଅଧିବେଶନରେ ଭ୍ରମାତ୍ମକ ଓ ଅର୍ଦ୍ଧସତ୍ୟ ଉପସ୍ଥାପନ କରାଯାଇଛି । ୟୁନିଫାଏଡ୍ ଡିଷ୍ଟ୍ରିକ୍ଟ ଇନଫର୍ମେସନ୍ ସିଷ୍ଟମ୍ ଫର୍ ଏଜୁକେସନ୍ (ୟୁଡିଆଇଏସ୍‌ଇ) ତଥ୍ୟରେ ରାଜ୍ୟର ବହୁ ଶିକ୍ଷାନୁଷ୍ଠାନକୁ ସାମିଲ କରାଯାଇ ନାହିଁ । ରାଜ୍ୟର ବିଭିନ୍ନ ବେସରକାରୀ ଶିକ୍ଷାନୁଷ୍ଠାନ, ବୈଷୟିକ ଅନୁଷ୍ଠାନ ଏବଂ ପତ୍ରବିନିମୟ ପାଠ୍ୟକ୍ରମରେ ପଢୁଥିବା ଛାତ୍ରଛାତ୍ରୀଙ୍କ ସଂଖ୍ୟା ଏହି ତଥ୍ୟରେ ସାମିଲ କରାଗଲେ, ଓଡ଼ିଶାର ସାକ୍ଷରତା ହାର ବୃଦ୍ଧି ପାଇବ । ଏସବୁ ବିଦ୍ୟାଳୟରେ ପ୍ରାୟ ୧ ଲକ୍ଷ ୪୦ ହଜାର ଛାତ୍ରଛାତ୍ରୀ ଅଧ୍ୟୟନ କରୁଛନ୍ତି । ତେଣୁ ଡ୍ରପ୍-ଆଉଟ୍ ହାର ୪୯.୯ ପ୍ରତିଶତ ପରିବର୍ତ୍ତେ ୧୫ ପ୍ରତିଶତକୁ ହ୍ରାସ ପାଇବ ବୋଲି ବିଦ୍ୟାଳୟ ଓ ଗଣଶିକ୍ଷା ମନ୍ତ୍ରୀ ସୁଦାମ ମାର୍ଣ୍ଡି ଯୁକ୍ତି ବାଢ଼ିଛନ୍ତି । ଏହି ମର୍ମରେ ଶ୍ରୀ ମାର୍ଣ୍ଡି ଏକ ଚିଠି ଲେଖି କେନ୍ଦ୍ର ଶିକ୍ଷାମନ୍ତ୍ରୀଙ୍କୁ ଆପତ୍ତି ଜଣାଇଛନ୍ତି ।

ମନ୍ତ୍ରୀ ଶ୍ରୀ ମାର୍ଣ୍ଡି ଦର୍ଶାଇଛନ୍ତି, ଅଧାରୁ ପାଠ ଛାଡୁଥିବା ପିଲାମାନଙ୍କୁ ଶିକ୍ଷା ପ୍ରତି ଆକୃଷ୍ଟ କରିବାକୁ ରାଜ୍ୟ ସରକାର ବିଭିନ୍ନ ପଦକ୍ଷେପ ଗ୍ରହଣ କରିଛନ୍ତି । ଛାତ୍ରଛାତ୍ରୀଙ୍କ ରହିବା ପାଇଁ ଛାତ୍ରାବାସ ସୁବିଧା ସହ ବିଭିନ୍ନ ଯୋଜନା କାର୍ଯ୍ୟକାରୀ ହେଉଛି । ଫଳରେ ବିଭିନ୍ନ କାରଣରୁ ଅଧାରୁ ପାଠପଢ଼ା ଛାଡୁଥିବା ଛାତ୍ରଛାତ୍ରୀ ପୁଣି ଶିକ୍ଷା ବ୍ୟବସ୍ଥା ସହ ଯୋଡ଼ି ହେଉଛନ୍ତି । ତାଙ୍କ ସୂଚନାନୁଯାୟୀ, କେବଳ ୨୦୨୨-୨୩ ଶିକ୍ଷାବର୍ଷରେ ୩୩,୮୧୨ଜଣ ଡ୍ରପ୍-ଆଉଟ୍ ଛାତ୍ରଛାତ୍ରୀ ପୁଣି ଶିକ୍ଷା ବ୍ୟବସ୍ଥା ସହ ଯୋଡ଼ି ହୋଇଛନ୍ତି ।

ସୂଚନାନୁଯାୟୀ, ରାଜ୍ୟ ସରକାରଙ୍କ ପକ୍ଷରୁ ଦେଶାନ୍ତର ହେଉଥିବା ଛାତ୍ରଛାତ୍ରୀଙ୍କୁ ରଖି ପାଠ ପଢ଼ାଇବାକୁ ଋତୁକାଳୀନ ଆବାସିକ ଓ ଅଣ-ଆବାସିକ ଛାତ୍ରାବାସ ଖୋଲାଯାଇଛି । ବରଗଡ଼, ବଲାଙ୍ଗିର, କଳାହାଣ୍ଡି, ନୂଆପଡ଼ା, ମୟୂରଭଞ୍ଜ, କଟକ, ଖୋର୍ଦ୍ଧା ଓ ବାଲେଶ୍ୱରରେ ଏହି ଛାତ୍ରାବାସ ଖୋଲାଯାଇ ଶିକ୍ଷାଦାନ କରାଯାଉଛି । ସେଠାରେ ଛାତ୍ରଛାତ୍ରୀଙ୍କ ମାଗଣା ରହିବା ଓ ଖାଇବାର ବ୍ୟବସ୍ଥା

◆ **୨୦୨୨-୨୩ରେ ଯୋଡ଼ି ହୋଇଛନ୍ତି ୩୩,୮୧୨ ଡ୍ରପ୍-ଆଉଟ୍ ଛାତ୍ରଛାତ୍ରୀ**

◆ **ଆକୃଷ୍ଟ କରୁଛି ସରକାରଙ୍କ ଯୋଜନା**

କରାଯାଇଛି । ୨୦୨୨-୨୩ ଶିକ୍ଷାବର୍ଷରେ ସମୁଦାୟ ୧୪୭ଟି ଋତୁକାଳୀନ ଛାତ୍ରାବାସରେ ୬୮୩୫ଜଣ ଛାତ୍ରଛାତ୍ରୀ ରହି ଶିକ୍ଷା ଗ୍ରହଣ କରିଛନ୍ତି । ସେହିପରି ସହରାଞ୍ଚଳ ଶିକ୍ଷାରୁ ବଞ୍ଚିତ ପିଲାଙ୍କ ପାଇଁ ଆବାସିକ ଛାତ୍ରାବାସ ଖୋଲାଯାଇ ପାଠପଢ଼ା ଚାଲୁଛି । ବରଗଡ଼, କଟକ, ଗଜପତି, ଗଞ୍ଜାମ, କଳାହାଣ୍ଡି, କନ୍ଧମାଳ, କେଉଁଝର, ଖୋର୍ଦ୍ଧା, ମୟୂରଭଞ୍ଜ, କୋରାପୁଟ, ମାଲକାନଗିରି ଓ ରାୟଗଡ଼ା ଜିଲ୍ଲାରେ ଏହି ସମସ୍ତ ଆବାସିକ ଛାତ୍ରାବାସରେ ସରକାର ସମସ୍ତ ସୁବିଧା ଯୋଗାଇ ଦେଉଛନ୍ତି । ୨୦୨୨-୨୩ ଶିକ୍ଷାବର୍ଷରେ ୧୭ଟି ଛାତ୍ରାବାସ ଖୋଲାଯାଇ ସହରାଞ୍ଚଳରେ ଶିକ୍ଷାରୁ ବଞ୍ଚିତ ହେଉଥିବା ୮୯୫ପିଲାଙ୍କୁ ଶିକ୍ଷାଦାନ କରାଯାଇଛି । ଫଳରେ ଏସବୁ ଜିଲ୍ଲାରେ ଅଧାରୁ ପାଠ ଛାଡୁଥିବା ଛାତ୍ରଛାତ୍ରୀଙ୍କ ସଂଖ୍ୟା କ୍ରମଶଃ ହ୍ରାସ ପାଉଛି ।

ସେହିପରି ନକ୍ସଲ୍ ପ୍ରଭାବିତ ଜିଲ୍ଲାଗୁଡ଼ିକରେ ଆବାସିକ ବିଦ୍ୟାଳୟ ଖୋଲି ଶିକ୍ଷାଦାନ କରାଯାଉଛି । କୋରକଣ୍ଡା ବ୍ଲକ ନୀଳାଦ୍ରିନଗର ପ୍ରକଳ୍ପ ଉଚ୍ଚ ପ୍ରାଥମିକ ବିଦ୍ୟାଳୟ, ପଡ଼ିଆ ବ୍ଲକର କଲଡ଼ାପାଲ ୟୁଜିଏର୍‌ଏସ୍, କୋରାପୁଟ ଜିଲ୍ଲା ପଟାଙ୍ଗି ବ୍ଲକ୍‌ର ନେରିଡିଭାଲସା ପ୍ରାଥମିକ ବିଦ୍ୟାଳୟ ଏବଂ ଦାସମନ୍ତପୁର ବ୍ଲକର ଗିରିଲିଗୁମା ୟୁଜିଏର୍‌ଏସ୍‌ରେ ୧୦୦ଟି ଲେଖାଏଁ ସିଟ୍ ବିଶିଷ୍ଟ ଆବାସିକ ବିଦ୍ୟାଳୟ ଖୋଲାଯାଇଛି । ୬ରୁ ୧୪ ବର୍ଷର ୪୦୦ ଛାତ୍ରଛାତ୍ରୀଙ୍କୁ ଏଠାରେ ଶିକ୍ଷାଦାନ କରାଯାଉଛି । ୨୦୨୨-୨୩ ଶିକ୍ଷା ବର୍ଷରେ ସମୁଦାୟ ୪୧୯ ପିଲାଙ୍କୁ ସ୍ୱତନ୍ତ୍ର ତାଲିମ ଦିଆଯାଇ ଉଚ୍ଚ ଶ୍ରେଣୀରେ ନାମଲେଖା ଯାଇଛି ।

ପରିବହନ ଓ ରକ୍ଷଣ ଅନୁଗାମୀ ବ୍ୟକ୍ତିର ସୁବିଧା ଯୋଜନାରେ ବି ବହୁ ଛାତ୍ରଛାତ୍ରୀ ଉପକୃତ ହେଉଛନ୍ତି । ଘରଠାରୁ ପ୍ରାଥମିକ ବିଦ୍ୟାଳୟର ଦୂରତା ୧.୫କିମି କିମ୍ବା ଉଚ୍ଚ ପ୍ରାଥମିକ ବିଦ୍ୟାଳୟର ଦୂରତା ୩.୫କିମିଠାରୁ ଅଧିକ ଦୂର ହେଉଥିଲେ, ସେହି ପିଲାମାନେ ଏହି ଯୋଜନାରେ ସାମିଲ ହୋଇପାରିବେ । ୨୦୨୨-୨୩ ଶିକ୍ଷାବର୍ଷରେ ସମୁଦାୟ ୨୪,୮୫୨ଜଣ ପିଲା ଏହି ଯୋଜନାରେ ଉପକୃତ ହୋଇଛନ୍ତି । ଏହି ଅବଧି ମଧ୍ୟରେ ମୁକ୍ତାକାଶ ବିଦ୍ୟାଳୟ ଖୋଲି ଅଧାରୁ ପାଠ ଛାଡ଼ିଥିବା ୧୫-୧୮ ବର୍ଷର ୪୧୧ ପିଲାଙ୍କୁ ଶିକ୍ଷାଦାନ କରାଯାଇଛି । ବିଦ୍ୟାଳୟରେ ମାଗଣା ପୁସ୍ତକ ଓ ମଧ୍ୟାହ୍ନ ଭୋଜନର ବ୍ୟବସ୍ଥା କରି ପାଠ ଛାଡୁଥିବା ଛାତ୍ରଛାତ୍ରୀଙ୍କୁ ପାଠପଢ଼ା ପ୍ରତି ରାଜ୍ୟ ସରକାର ଆକୃଷ୍ଟ କରୁଛନ୍ତି ।

▶ ଜଲାପୁଟରେ ଡଙ୍ଗାବୁଡ଼ି

ଜଣେ ମୃତ, ୪ ନିଖୋଜ

■ **ନନ୍ଦପୁର, ୨୮।୧୨(ସମିସ):** କୋରାପୁଟ ଜିଲ୍ଲା ନନ୍ଦପୁର ବ୍ଲକର ଜଲାପୁଟ ଜଳଭଣ୍ଡାରରେ ଏକ ଦେଶୀ ଡଙ୍ଗା ବୁଡ଼ି ଜଣେ ମହିଳାଙ୍କର ମୃତ୍ୟୁ ହୋଇଥିବା ବେଳେ ୪ଜଣ ନିଖୋଜ ହୋଇଯାଇଛନ୍ତି । ପାଡୁଆ ପୁଲିସ ଓ ଅଗ୍ନିଶମ ବିଭାଗ ପକ୍ଷରୁ ଉଦ୍ଧାର କାର୍ଯ୍ୟ ଜାରି ରହିଛି । ମୃତ ମହିଳା ହେଲେ ଲାଲମଣି ଶିଶା(୫୦) । ନିଖୋଜମାନେ ହେଲେ ଶଶିରେଖା ଅର୍ଲବ୍ (୩୫), ନବୀନ ଅର୍ଲବ୍ (୧୪), ପୁଷ୍ପାଞ୍ଜଳି ଅର୍ଲବ(୫) ଓ କ୍ରାନ୍ତି ଶିଶା(୮) । ବୁଧବାର ସଂଧ୍ୟାରେ ଏହି ଅଘଟଣ ଘଟିଛି । ଶଶିରେଖା, ନବୀନ ଓ ପୁଷ୍ପାଞ୍ଜଳି ଗୋଟିଏ ପରିବାରର ସଦସ୍ୟ ବୋଲି ଜଣାଯାଇଛି । ସୂଚନାନୁଯାୟୀ, ନନ୍ଦପୁର ବ୍ଲକ ଅନ୍ତର୍ଗତ କୁଲାରସିଂହ ପଞ୍ଚାୟତ ଅଧୀନ ତାନସି ଗ୍ରାମର ପାଞ୍ଚଜଣ ଗତକାଲି ବଡେଲା ଗ୍ରାମକୁ ଯାଇଥିଲେ । ସଂଧ୍ୟାରେ ସେମାନେ ଏକ ଦେଶୀ ଡଙ୍ଗା ସାହାଯ୍ୟରେ ଜଲାପୁଟ ଜଳଭଣ୍ଡାର ପାର୍ ହେଉଥିବା ବେଳେ ଭାରସାମ୍ୟ ହରାଇ ହଠାତ୍ ଡଙ୍ଗାଟି ବୁଡ଼ି ଯାଇଥିଲା । ଆଜି ସକାଳୁ ଜଣେ ମହିଳାଙ୍କ ଶବ ମିଳିବା ପରେ ଘଟଣା ପଦାକୁ ଆସିଥିଲା । ଗ୍ରାମବାସୀଙ୍କଠାରୁ ଖବର ପାଇ ପାଡୁଆ ପୁଲିସ୍ ଓ ନନ୍ଦପୁର ଅଗ୍ନିଶମ ବିଭାଗ ଘଟଣାସ୍ଥଳରେ ପହଞ୍ଚି ଉଦ୍ଧାର କାର୍ଯ୍ୟ ଆରମ୍ଭ କରିଥିଲେ । ଖବର ପାଇ ନନ୍ଦପୁର ତହସିଲଦାର ଅନାଦି ଚରଣ ସାହୁ, ପଟାଙ୍ଗି ବିଧାୟକ ପିତମ କୁମାର ପାଡ଼ି ପହଞ୍ଚି ସ୍ଥିତି ଅନୁଧ୍ୟାନ କରିଥିଲେ । ମୃତକଙ୍କ ପରିବାରକୁ ଭେଟି ବିଧାୟକ ସମବେଦନା ଜଣାଇଛନ୍ତି । କୋରାପୁଟ ପୂର୍ବତନ ଜିଲ୍ଲା ପରିଷଦ ଉପାଧ୍ୟକ୍ଷ ନାର୍ସୁଲୁ କାମୁଡି, ବ୍ଲକ୍ ସଭାପତି କାଶୀନାଥ ଗୋଲରି, ବ୍ଲକ୍ ଅଧ୍ୟକ୍ଷା ସାବିତ୍ରୀ କାର୍ତ୍ତିଲ, ବରିଷ୍ଠ ନେତା ରାମେଶ୍ୱର ଦୋରା ଓ ଯୁବନେତା ପ୍ରସନ୍ନ ନାୟକ ପ୍ରମୁଖ ଉପସ୍ଥିତ ଥିଲେ ।

ପୁଲିସ ଓ ଅଗ୍ନିଶମ ବିଭାଗର ଉଦ୍ଧାର କାର୍ଯ୍ୟ ଜାରି

ଜଷ୍ଟିସ ବିଦ୍ୟୁତ୍ ରଞ୍ଜନ ଷଡ଼ଙ୍ଗୀ ହେବେ ଝାଡ଼ଖଣ୍ଡ ହାଇକୋର୍ଟର ମୁଖ୍ୟ ବିଚାରପତି

■ **କଟକ, ୨୮।୧୨(ସମିସ):** ଝାଡ଼ଖଣ୍ଡ ହାଇକୋର୍ଟର ମୁଖ୍ୟ ବିଚାରପତି ହେବେ ଜଷ୍ଟିସ ଡ. ବିଦ୍ୟୁତ ରଞ୍ଜନ ଷଡଙ୍ଗୀ । ଜଷ୍ଟିସ ଷଡ଼ଙ୍ଗୀଙ୍କ ନାମକୁ ସୁପ୍ରିମକୋର୍ଟ କଲେଜିୟମ ଅନୁମୋଦନ କରିବା ସହ ସୁପାରିସ କରିଛି । ଝାଡ଼ଖଣ୍ଡ ହାଇକୋର୍ଟର ମୁଖ୍ୟ ବିଚାରପତି ଜଷ୍ଟିସ ସଞ୍ଜୟ କୁମାର ମିଶ୍ର ନିକଟରେ ଅବସର ଗ୍ରହଣ କରିବେ । ଏଣୁ ଏଠାରେ ମୁଖ୍ୟ ବିଚାରପତି ପଦ ଖାଲି ପଡ଼ିବାକୁ ଦୃଷ୍ଟିରେ ରଖି କଲେଜିୟମ ପକ୍ଷରୁ ଓଡ଼ିଶା ହାଇକୋର୍ଟର କାର୍ଯ୍ୟକାରୀ ମୁଖ୍ୟ ବିଚାରପତି ଥିବା ଜଷ୍ଟିସ ଷଡ଼ଙ୍ଗୀଙ୍କ ନାମକୁ ସୁପାରିସ କରାଯାଇଛି । ୧୯୬୨ ଜୁଲାଇ ୨୦ରେ ନୟାଗଡ଼ ଜିଲ୍ଲା ଓଡଗାଁ ପନ୍ତିଖରିଶାସନ ଗ୍ରାମରେ ଜନ୍ମିତ ଜଷ୍ଟିସ୍ ଷଡ଼ଙ୍ଗୀ ଆଇନ ଶିକ୍ଷା ଶେଷ କରି ୧୯୮୫ରେ ଓକିଲାତି ପେସାରେ ଯୋଗ ଦେଇଥିଲେ । ହାଇକୋର୍ଟରେ ସେ ଦୀର୍ଘ ୨୭ ବର୍ଷ ଓକିଲାତି ପ୍ରାକ୍ଟିସ କରିଥିଲେ । ୨୦୧୩ ଜୁନ୍‌୨୦ରେ ଜଷ୍ଟିସ୍ ଷଡଙ୍ଗୀଙ୍କୁ ଓଡ଼ିଶା ହାଇକୋର୍ଟ ବିଚାରପତି ଭାବେ ନିଯୁକ୍ତି ମିଳିଥିଲା । ତେବେ ରାଷ୍ଟ୍ରପତିଙ୍କ ଅନୁମୋଦନ ଓ କେନ୍ଦ୍ର ଆଇନ ମନ୍ତ୍ରଣାଳୟ ପକ୍ଷରୁ ବିଧିବଦ୍ଧ ଭାବେ ନୂତନ ମୁଖ୍ୟ ବିଚାରପତିଙ୍କ ନିଯୁକ୍ତି ସଂକ୍ରାନ୍ତ ବିଜ୍ଞପ୍ତି ପ୍ରକାଶ ପାଇବା ପରେ ସେ ଝାଡ଼ଖଣ୍ଡ ହାଇକୋର୍ଟ ମୁଖ୍ୟ ବିଚାରପତି କାର୍ଯ୍ୟଭାର ଗ୍ରହଣ କରିବେ । ପ୍ରକାଶଥାଉକି ଓଡ଼ିଶା ହାଇକୋର୍ଟର ନୂତନ ମୁଖ୍ୟ ବିଚାରପତି ପଦ ପାଇଁ ପୂର୍ବରୁ ପାଟନା ହାଇକୋର୍ଟର ବରିଷ୍ଠ ବିଚାରପତି ଜଷ୍ଟିସ ଚକ୍ରଧାରୀ ଶରଣ ସିଂହଙ୍କ ନାମ ସୁପ୍ରିମକୋର୍ଟ କଲେଜିୟମ ପକ୍ଷରୁ ସୁପାରିସ କରାଯାଇଥିଲା ।

କାର୍-ବାଇକ୍ ଧକ୍କା; ଦୁଇ ଭାଇ ମୃତ

■ **ବରଗଡ଼,୨୮।୧୨(ସମିସ):** ବରଗଡ଼ ସହରର ଗୁରୁଦ୍ୱାରା ଛକରେ ଏକ କାର୍ ଏବଂ ବାଇକ୍ ମଧ୍ୟରେ ମୁହାଁମୁହିଁ ଧକ୍କା ହେବାରୁ ଏଥିରେ ଦୁଇ ଭାଇଙ୍କ ମୃତ୍ୟୁ ଘଟିଛି । ମୃତକଦ୍ୱୟ ହେଲେ, ଅମ୍ବାଭୋନା ଥାନା ବୁଗବୁଗି ଗ୍ରାମର ଚୈତନ୍ୟ ଷଣ୍ଡଙ୍କ ପୁଅ ଡୋଲେଶ୍ୱର (୨୮) ଏବଂ ଘନଶ୍ୟାମ (୧୮) । ବରଗଡ଼ ପୁଲିସ କାର୍ ଚାଳକକୁ ଅଟକ ରଖି ତଦନ୍ତ ଜାରି ରଖିଛି । ସୂଚନାନୁସାରେ, ବୁଧବାର ବିଳମ୍ବିତ ରାତିରେ ଦୁଇ ଭାଇ ବାଇକ୍‌ରେ ସମ୍ବଲପୁରରୁ ଗାଁକୁ ଫେରୁଥିବା ବେଳେ ଏହି ଅଘଟଣ ଘଟିଲା । ଗୁରୁଦ୍ୱାରା ଛକ ନିକଟରେ ଏକ କାର୍ ସେମାନଙ୍କ ବାଇକ୍‌କୁ ମୁହାଁମୁହିଁ ଧକ୍କା ଦେଇଥିଲା । ଦୁହିଁଙ୍କୁ ଗୁରୁତର ଅବସ୍ଥାରେ ବରଗଡ଼ ଜିଲ୍ଲା ମୁଖ୍ୟ ଡାକ୍ତରଖାନାରେ ଭର୍ତ୍ତି କରାଯାଇଥିଲା । ସେଠାରେ ଡାକ୍ତର ଜଣଙ୍କୁ ମୃତ ଘୋଷଣା କରିଥିଲେ । ଅନ୍ୟଜଣକ ଚିକିତ୍ସିତ ଅବସ୍ଥାରେ ରାତି ୩ଟାରେ ପ୍ରାଣ ହରାଇଛନ୍ତି ।

● ନକଲି ଜାତି ସାର୍ଟିଫିକେଟ୍ ଦେଇ ଚାକିରି

ନିଶ୍ଚେତକ ଡାକ୍ତର ଗିରଫ

■ **ସେମିଳିଗୁଡ଼ା, ୨୮।୧୨(ସମିସ):** ନକଲି ଜାତି ସାର୍ଟିଫିକେଟ୍ ଦେଇ ଚାକିରି କରିବା ଜଣେ ଡାକ୍ତରଙ୍କ ପାଇଁ ମହଙ୍ଗା ପଡ଼ିଛି । ସେମିଳିଗୁଡ଼ା ପୁଲିସ ଆଜି ସଂପୃକ୍ତ ଡାକ୍ତରଙ୍କୁ ଗିରଫ କରି କୋର୍ଟଚାଲାଣ କରିଛି । ସେ ହେଲେ, ବ୍ରହ୍ମପୁର ଏମ୍‌କେସିଜି ମେଡିକାଲ କଲେଜର ଆସିଷ୍ଟାଣ୍ଟ ପ୍ରଫେସର୍ ଦୁର୍ଗାଦତ୍ତ ଶାସନୀ (୪୪) ଓରଫ୍ ଯାନୀ । ତାଙ୍କ ଘର କୋରାପୁଟ ଜିଲ୍ଲାର ସେମିଳିଗୁଡ଼ା ସହରରେ । ସେ ହସ୍ପିଟାଲର ନିଶ୍ଚେତକ ବିଭାଗରେ ଗତ ୨୦୧୭ ମସିହାରୁ କାର୍ଯ୍ୟ କରି ଆସୁଥିଲେ ।

ପୁଲିସ୍ ସୂଚନାନୁଯାୟୀ, ସେମିଳିଗୁଡ଼ା ସମବାୟ କଲୋନୀରେ ରହୁଥିବା ଭାଇ ଅମ୍ବିକା ପ୍ରସାଦ ଶାସନୀଙ୍କ ସହ ଦୁର୍ଗାଦତ୍ତଙ୍କ ପାରିବାରିକ କଳହ ଲାଗି ରହିଥିଲା । ତେବେ ବିବାଦ ବଢ଼ିବାରୁ ଦୁର୍ଗାଦତ୍ତଙ୍କ କଳାକାରନାମା ବାବଦରେ ଅମ୍ବିକା ସେମିଳିଗୁଡ଼ା ଥାନାର ଦ୍ୱାରସ୍ଥ ହୋଇଥିଲେ । ନକଲି ଜାତିଗତ ପ୍ରମାଣପତ୍ର ଦେଇ ଦୁର୍ଗାଦତ୍ତ ଚାକିରି କରୁଛନ୍ତି ବୋଲି ଗତ ଜୁଲାଇ ୨୦ ତାରିଖରେ ସେ ଅଭିଯୋଗ କରିଥିଲେ । ଅମ୍ବିକାଙ୍କ ଅଭିଯୋଗ ଅନୁଯାୟୀ, ଦୁର୍ଗାଦତ୍ତ ଜାତିରେ ବ୍ରାହ୍ମଣ । କିନ୍ତୁ ସେ ନକଲି ଜାତିଗତ ପ୍ରମାଣପତ୍ର ଦେଇ ଏମ୍‌କେସିଜିରେ ଆସିଷ୍ଟାଣ୍ଟ ପ୍ରଫେସର୍ ଭାବେ କାର୍ଯ୍ୟ କରିଆସୁଛନ୍ତି । ଖାଲି ସେତିକି ନୁହେଁ, ଦୁର୍ଗାଦତ୍ତ ଅଷ୍ଟମରୁ ନକଲି ଜାତି ସାର୍ଟିଫିକେଟ୍ ତିଆରି କରାଇଥିଲେ । ବିଭିନ୍ନ ନାମରେ ସେ ଦଶମ ଶ୍ରେଣୀରେ ଡିଷ୍ଟାନ୍ସ ଏଜୁକେସନ୍‌ରେ ପାଠ ପଢ଼ିବା ସହ ବିଭିନ୍ନ ମହାବିଦ୍ୟାଳୟ, ଭୁବନେଶ୍ୱରର ବେଜେବି କଲେଜ ଏବଂ ବ୍ରହ୍ମପୁର ଏମ୍‌କେସିଜି ମେଡିକାଲ କଲେଜରେ ଡାକ୍ତରୀ ପାଠ ପଢ଼ିଥିଲେ ବୋଲି ସେ ଅଭିଯୋଗ କରିଥିଲେ ।

ସଫଳତାର ଅଧ୍ୟାୟରେ ବିଏସ୍‌କେୱାଇର ଆଉ ଏକ ଫର୍ଦ୍ଦ

ଚାଲିବାକୁ ସକ୍ଷମ ହେଲେ ଶଯ୍ୟାଶାୟୀ କୁମାରୀ

■ **ବ୍ରହ୍ମପୁର,୨୮।୧୨(ସମିସ):** ବ୍ରହ୍ମପୁର ଲାଞ୍ଜିପଲ୍ଲୀ ଢିପସାହିର କୁମାରୀ ହାତୀ(୪୦) । ପରିବାର କହିଲେ, ମା' ଓ ତାଙ୍କର ୨ ଭଉଣୀ । ପିଲାଟି ବେଳୁ ବାପାଙ୍କ ମୁହଁ ଦେଖିନାହାନ୍ତି । ପର ଘରେ କାମ କଲେ ଚୁଲି ଜଳେ । ବଡ଼ ଭଉଣୀଙ୍କ ବାହାଘର ପରେ ପରିବାରର ସବୁ ବୋଝ ସାନ ଭଉଣୀ ସୁବାସିନୀ ଓ ତାଙ୍କ ଉପରେ ରହିଥିଲା । ପାରିବାରିକ ସ୍ଥିତିକୁ ଦୃଷ୍ଟିରେ ରଖି ଦୁଇ ଭଉଣୀ ବିବାହ ନ କରିବାକୁ ନିଷ୍ପତ୍ତି ନେଇଥିଲେ । ଦୁର୍ଦ୍ଦିନରେ ଯାହିତାହି ଦିନ ଗଡୁଥିଲା । କିନ୍ତୁ ଦୁଇବର୍ଷ ତଳେ ଗୋଟିଏ ଦୁର୍ଘଟଣା ତାଙ୍କ ପରିବାର ଉପରେ କଳାବାଦଲ ଢାଙ୍କିଦେଲା । କୁମାରୀ କୌଣସି କାମରେ ଯାଉଥିବା ବେଳେ ଗାଡିରୁ ପଡ଼ିଯିବାରୁ ତାଙ୍କ ମେରୁଦଣ୍ଡରେ ଶକ୍ତ ଆଘାତ ଲାଗିଥିଲା । ଡାକ୍ତରଙ୍କ ପରାମର୍ଶରେ ସେ ଔଷଧ ଖାଇଥିଲେ ହେଁ ଯନ୍ତ୍ରଣା କମିବା ବଦଳରେ ଦିନକୁ ଦିନ ବଢ଼ି ଚାଲିଲା ଏବଂ ହଠାତ୍ କୁମାରୀଙ୍କ ଦୁଇ ଗୋଡ଼ ଅଚଳ ହୋଇଗଲା । ସେବେଠାରୁ ସେ ଶଯ୍ୟାଶାୟୀ ହୋଇପଡ଼ିଥିଲେ । ଏଭଳି ଅସମୟରେ ରାଜ୍ୟ ସରକାରଙ୍କ ବିଜୁ ସ୍ୱାସ୍ଥ୍ୟ କଲ୍ୟାଣ ଯୋଜନା (ବିଏସ୍‌କେୱାଇ) ସ୍ମାର୍ଟକାର୍ଡ ଏହି ପରିବାରକୁ ସାହା ହୋଇଛି । ସ୍ମାର୍ଟକାର୍ଡ ଜରିଆରେ ବିନା ମୂଲ୍ୟରେ ତାଙ୍କ ମେରୁଦଣ୍ଡରେ ଜଟିଳ ଅସ୍ତ୍ରୋପଚାର କରାଯାଇଛି । ଏ ବାବଦକୁ ଖର୍ଚ୍ଚ ହୋଇଥିବା ଲକ୍ଷାଧିକ ଟଙ୍କା ରାଜ୍ୟ ସରକାର ବହନ କରିଛନ୍ତି ।

ସମ୍ପୂର୍ଣ୍ଣା

ସକାଳ THE SAKALA
www.sakalaepaper.com

ପ୍ରାକୃତିକ ବୁଲେଟ୍‌ପ୍ରୁଫ୍ ପିନ୍ଧିଥିବା ଜୀବ

ସାରା ବିଶ୍ୱରେ ଅନେକ ଅଦ୍ଭୁତ ଜୀବ ସବୁ ଅଛନ୍ତି । ଏହିକ୍ରମରେ ଏପରି ଏକ ଜୀବ ଅଛି ଯିଏକି ପ୍ରାକୃତିକ ଭାବେ ବୁଲେଟ ପ୍ରୁଫ୍ ଜ୍ୟାକେଟ ପିନ୍ଧିଛି କହିଲେ ଭୁଲ ହେବନି । ଆର୍ମାଡିଲୋ ନାମକ ଏହି ଜୀବକୁ ତାର ଏହି ସୁରକ୍ଷା କବଚ ଶତ୍ରୁ ଆକ୍ରମଣରୁ ରକ୍ଷା କରିଥାଏ । ଏହା ଏତେ ଶକ୍ତିଶାଳୀ ଯେ, ଗୁଳିର ପ୍ରଭାବ ମଧ୍ୟ ଏହାର ସୁରକ୍ଷା କବଚ ଉପରେ ପଡ଼ି ନ ଥାଏ । ଏହାଛଡ଼ା ଶତ୍ରୁ ଆକ୍ରମଣର ଆଭାସ ପାଇଲେ ସେ ନିଜ ଶରୀରକୁ ଗୋଲାକାର କରି ଦେଇଥାଏ । ଏହି ଜୀବ ମୁଖ୍ୟତଃ ଦକ୍ଷିଣ ଆମେରିକା ଓ ଏହାର ଆଖ ପାଖ ଅଞ୍ଚଳରେ ଦେଖିବାକୁ ମିଳିଥାଏ । ଏହି ଜୀବ ମୂଷାଠାରୁ ବଡ଼ ହୋଇଥାଏ । ଅବିକଳ ଏହା ଗୋଧି ଭଳି ଦେଖାଯାଏ । ପାଣି ଭିତରେ ଏହି ଜୀବ ବେଶ୍ ଦ୍ରୁତ ବେଗରେ ପହଁରିପାରେ । ଆବଶ୍ୟକ ପଡିଲେ ୪ରୁ ୬ ମିନିଟ୍ ପର୍ଯ୍ୟନ୍ତ ବିନା ନିଶ୍ୱାସରେ ଏହା ନିଜକୁ ଜୀବିତ ରଖିପାରେ । ସୂର୍ଯ୍ୟକିରଣ ଏହାର ଖୋଳପା ଉପରେ ପଡିଲେ ଏହା ଚକ୍‌ଚକ୍ ଦେଖାଯାଇଥାଏ । ଏମାନଙ୍କର ଲମ୍ବ ୩୮ରୁ ୫୮ ସେଣ୍ଟିମିଟର ହୋଇଥିବାବେଳେ ଓସାର ୧୫ରୁ ୨୫ ସେଣ୍ଟିମିଟର । କଇଁଛ ଓ କୁମ୍ଭୀରର ତ୍ୱଚା ମଧ୍ୟ ଶକ୍ତ ହୋଇଥାଏ କିନ୍ତୁ ଆର୍ମାଡିଲୋ ଭଳି ହୋଇ ନ ଥାଏ । ତେବେ ଏହି ଜୀବ ଗରମ ଜଳବାୟୁରେ ରହିଥାଏ, ଥଣ୍ଡା ଏମାନେ ଆଦୌ ସହ୍ୟ କରିପାରନ୍ତି ନାହିଁ ।

ଆଜିର ଇତିହାସ

- ୧୫୩୦- ମୋଗଲ ଶାସକ ହୁମାୟୁନ୍ ବାବରଙ୍କ ଉତ୍ତରାଧିକାରୀ ହେଲେ ।
- ୧୬୫୦-ଇଂଲଣ୍ଡରେ ପ୍ରଥମ ମ୍ୟାରେଜ୍ ବ୍ୟୁରୋ ଖୋଲିଲା ।
- ୧୮୪୫- ଟେକ୍ସାସ ଆମେରିକାର ୨୮ ତମ ରାଜ୍ୟ ହେଲା ।
- ୧୯୫୯-ଆରତି ଶାହା ଇଂଲିଶ୍ ଚ୍ୟାନେଲ୍ ପାର୍ କଲେ ।
- ୧୯୭୨-କଲିକତାରେ ମେଟ୍ରୋରେଳ କାମ ଆରମ୍ଭ ହେଲା ।
- ୧୯୭୭- ମୁମ୍ବାଇର ସବୁଠୁ ବଡ଼ ଓପନ୍ ଏୟାର ଥିଏଟର୍ 'ଡ୍ରାଇଭ୍ ଇନ୍'କୁ ଖୋଲି ଦିଆଗଲା ।
- ୧୯୮୫- ଶ୍ରୀଲଙ୍କା ୪୩,୦୦୦ ଭାରତୀୟଙ୍କୁ ନାଗରିକତା ପ୍ରଦାନ କଲା ।

ଫଳବାଲାକୁ ଦାନରେ ୪କୋଟି ସମ୍ପତ୍ତି

ଜଣେ ଜଣେ ବ୍ୟକ୍ତି ତାଙ୍କର ସମସ୍ତ ସମ୍ପତ୍ତି ଅନ୍ୟନାମରେ ଉଇଲ୍ କରିଦେଇଥାନ୍ତି । ଯାହାକି ଚର୍ଚ୍ଚାର ପରିସରକୁ ଆସିଥାଏ । ଅବଶ୍ୟ ଏହାପଛରେ ବିଭିନ୍ନ କାରଣ ଥାଏ । ସେହିଭଳି ଏକ ଘଟଣା ଘଟିଛି ଚୀନ୍‌ରେ । ସାଂଘାଇର ୮୮ ବର୍ଷୀୟ ମା ନାମକ ଜଣେ ବୃଦ୍ଧ ତାଙ୍କର ସମସ୍ତ ସମ୍ପତ୍ତି ଲିୟୁ ନାମକ ଫଳବାଲା ନାଁରେ କରି ଦେଇଛନ୍ତି । ଯାହାକି ଏବେ ଚର୍ଚ୍ଚାର ପ୍ରସଙ୍ଗ ହୋଇଛି । ମା ନିଜ ଲୋକଙ୍କ କଥା ଚିନ୍ତା ନ କରି ଲିୟୁଙ୍କ ନାଁରେ ୪ କୋଟିର ସମ୍ପତ୍ତି ଲେଖିଦେଇଛନ୍ତି । ଏଥିରେ ଗୋଟିଏ ଫ୍ଲାଟ୍ ଏବଂ ଟଙ୍କା ସାମିଲ ଅଛି । ତେବେ ମା'ଙ୍କ ଏହି ନିଷ୍ପତ୍ତି ତାଙ୍କ ତିନି ଭଉଣୀଙ୍କୁ ଶକ୍ତ ଝଟ୍‌କା ଦେଇଛି । ଅବଶ୍ୟ ମା'ଙ୍କ ଏଭଳି ନିଷ୍ପତ୍ତି ପଛରେ ଠୋସ୍ କାରଣ ରହିଛି । ତା'ସହ ମା'ଙ୍କ ନିଷ୍ପତ୍ତିକୁ ଅନ୍ୟମାନେ ଠିକ୍ ବୋଲି କହିଛନ୍ତି । ମା ଜୀବନର ଶେଷ ସମୟରେ ଉପନୀତ ଥିଲେ ହେଁ ତାଙ୍କୁ ତାଙ୍କ ନିଜ ଲୋକ କେହି ପଚାରି ନ ଥିଲେ । କିଛି ବର୍ଷ ତଳେ ଲିୟୁ ତାଙ୍କ ପତ୍ନୀ ଓ ତିନି ପିଲାଙ୍କୁ ଧରି ତାଙ୍କ ଘରକୁ ଆସିଥିଲେ । ସେହି ସମୟରେ ଲିୟୁଙ୍କ ପରିବାର ମାଙ୍କ ସେବା ଯତ୍ନ କରିବା ସହ ଉପଯୁକ୍ତ ଦେଖାଶୁଣା ବି କରିଥିଲେ । ଶେଷରେ ସେ ଲିୟୁଙ୍କ ସହିତ ଚୁକ୍ତି କରିଥିଲେ ଯେ, ତାଙ୍କର ସେବା ଯତ୍ନ ଯଦି ସେ କରିବେ ମୃତ୍ୟୁ ପରେ ମାଙ୍କ ସମ୍ପତ୍ତି ଲିୟୁଙ୍କ ନାଁରେ ହୋଇଯିବ । ୨୦୨୧ରେ ମା'ଙ୍କ ମୃତ୍ୟୁ ହେବା ପରେ ଲିୟୁ ତାଙ୍କ ଅଚଳାଚଳ ସମ୍ପତ୍ତିର ମାଲିକ ହୋଇଥିଲେ । ଅନ୍ୟପଟେ ମାଙ୍କ ମୃତ୍ୟୁପରେ ତାଙ୍କର ତିନି ଭଉଣୀ ଯେତେବେଳେ ଲିୟୁଙ୍କୁ ଘର ଛାଡ଼ିବାକୁ କହିଥିଲେ, ସେ ମନା କରିଥିଲେ । ଏହାସହ ମା ତାଙ୍କ ନାଁରେ ସମ୍ପତ୍ତି କରିଥିବା ସେମାନଙ୍କୁ କହିଥିଲେ ବି ସେମାନେ ଏହି କଥାକୁ ମାନି ନ ଥିଲେ । ଶେଷରେ ଏହି ଘଟଣା କୋର୍ଟରେ ପହଞ୍ଚିଲା ଏବଂ ମାମଲା ଲିୟୁଙ୍କ ସପକ୍ଷରେ ଯିବାରୁ ମା'ଙ୍କ ତିନି ଭଉଣୀ ସଂପତ୍ତି ଉତ୍ତରାଧିକାରୀରୁ ବଞ୍ଚିତ ହୋଇଥିଲେ ।

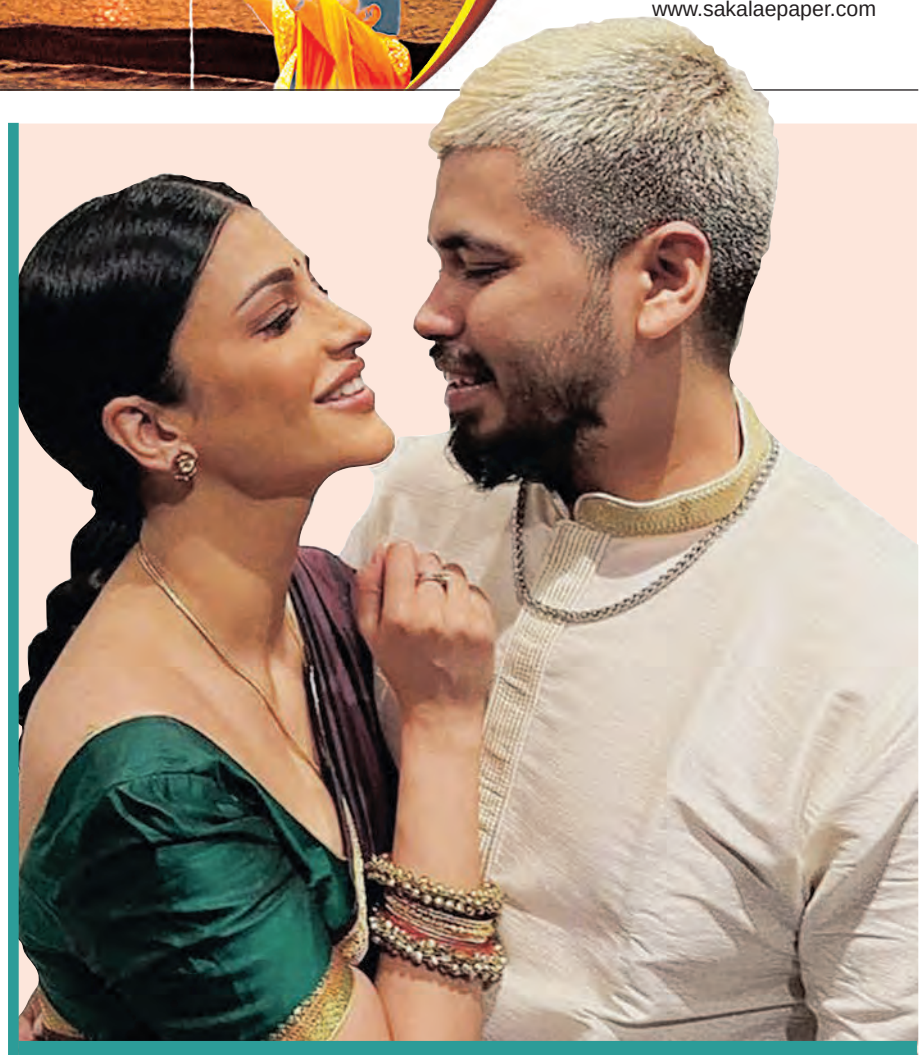

ଶ୍ରୁତିଙ୍କ ଗୁପ୍ତ ବିବାହକୁ ନେଇ ଚର୍ଚ୍ଚା

ଦକ୍ଷିଣ ଭାରତୀୟ ସିନେମାର ସୁପରଷ୍ଟାର୍ କମଲ ହାସନ୍‌ଙ୍କ ଝିଅ ଶ୍ରୁତି ହାସନ୍ ଏବେ 'ସାଲାର୍' ପାଇଁ ଚର୍ଚ୍ଚାରେ । ଏଥିରେ ସେ ପ୍ରଭାସଙ୍କ ବିପକ୍ଷରେ ଅଭିନୟ କରିଛନ୍ତି । ଏହି ଫିଲ୍ମ ଆୟ ମାମଲାରେ ଏକ ନୂଆ ରେକର୍ଡ କରିବାକୁ ଯାଉଛି । ଇତିମଧ୍ୟରେ ସୋସିଆଲ ମିଡିଆରେ ଶ୍ରୁତିଙ୍କୁ ନେଇ ଏକ ଖବର ଭାଇରାଲ୍ ହେଉଛି । ଶ୍ରୁତି ତାଙ୍କ ଦୀର୍ଘଦିନର ପ୍ରେମିକ ଶାନ୍ତନୁ ହଜାରିକାଙ୍କୁ ଗୁପ୍ତରେ ବିବାହ କରିଥିବା ଚର୍ଚ୍ଚା ହେଉଛି । ବଲିଉଡ୍ ସେଲିବ୍ରିଟିମାନଙ୍କର ପ୍ରିୟ ବନ୍ଧୁ ଓରିଙ୍କର ଏକ କମେଣ୍ଟକୁ ନେଇ ଏହା ଉପରେ ଚର୍ଚ୍ଚା ଆରମ୍ଭ ହୋଇଛି । ୨୦୨୦ ଠାରୁ ଶ୍ରୁତି ଓ ଶାନ୍ତନୁ ପ୍ରେମ ସମ୍ପର୍କରେ ଅଛନ୍ତି । ଅବଶ୍ୟ ଉଭୟ ସେମାନଙ୍କ ସମ୍ପର୍କକୁ କେବେ ଲୁଚାଇ ନାହାନ୍ତି । ଏହି ପ୍ରେମୀଯୁଗଳଙ୍କୁ ଅନେକ ପାର୍ଟି ଓ ବିମାନବନ୍ଦରରେ ଏକାଠି ଦେଖାଯାଇଛି । ନିକଟରେ ଓରି ରେଡିଟ୍‌ରେ 'ଆସ୍କ ମି ଏନିଥିଙ୍ଗ୍' ସେସନ୍ ରଖିଥିଲେ । ଏହି ସମୟରେ ଜଣେ ୟୁଜର୍ ପଚାରିଥିଲେ- କେହି ସେଲିବ୍ରିଟି ଏପରି ଅଛନ୍ତି କି ଯିଏ ଆପଣଙ୍କ ସହ ଫଟୋ କ୍ଲିକ୍ କରିବାକୁ ମନା କରି ଦେଇଥିବେ କିମ୍ବା ଖରାପ ବ୍ୟବହାର ଦେଖାଇଥିବେ । ଏହାର ଉତ୍ତରରେ ଓରି ଶ୍ରୁତି ହାସନ୍‌ଙ୍କ ନାମ ନେଇଥିଲେ । ଓରି କହିଥିଲେ- 'ଯଦିଓ ଏହା ଫଟୋପୋଜ୍ ନଥିଲା । କିନ୍ତୁ ଗୋଟିଏ କାର୍ଯ୍ୟକ୍ରମରେ ସେ ମୋତେ ବହୁତ ଖରାପ ବ୍ୟବହାର ଦେଖାଇଥିଲେ । ସେତେବେଳେ ମୁଁ ତାଙ୍କୁ ଜାଣି ବି ନ ଥିଲି । ମୋତେ ବହୁତ ଖରାପ ଲାଗିଥିଲା । କିଛି ଭୁଲ୍‌ବୁଝାମଣା ଯୋଗୁଁ ବୋଧେ ଏପରି ହୋଇଥିଲା । କାରଣ ତାଙ୍କ ସ୍ୱାମୀଙ୍କ ସହିତ ମୋର ବହୁତ ଭଲ ସମ୍ପର୍କ ଅଛି । ଭବିଷ୍ୟତରେ ଏହାର ସମାଧାନ ହୋଇଯିବ ବୋଲି ମୁଁ ଆଶା କରୁଛି ।' ତେବେ ଓରି ଶାନ୍ତନୁଙ୍କୁ ଶ୍ରୁତିଙ୍କ ସ୍ୱାମୀ କହିବା ପରେ ଏହି ପ୍ରେମୀଯୁଗଳ ଗୁପ୍ତ ବିବାହ କରିଥିବା ଚର୍ଚ୍ଚା ହେଉଛି । ଓରିଙ୍କର ଏହି କଥା ସୋସିଆଲ ମିଡିଆରେ ଭାଇରାଲ୍ ହେବା ପରେ ଶ୍ରୁତି ଏହା ଉପରେ ପ୍ରତିକ୍ରିୟା ଦେଇ କହିଛନ୍ତି- 'ମୁଁ ବିବାହିତା ନୁହେଁ । ମୁଁ ଏକଥାକୁ ଲୁଚାଇବି କାହିଁକି । ସେଥିପାଇଁ ଯେଉଁମାନେ ମୋତେ ଜାଣିନାହାନ୍ତି ଦୟାକରି ଚୁପ୍ ରୁହନ୍ତୁ ।'

ବେଞ୍ଚରେ ଚାର୍ଜ ହେବ ଫୋନ୍

ବିଜ୍ଞାନ ଓ କାରିଗରୀ କୌଶଳର ଉତ୍କର୍ଷତା କ୍ଷେତ୍ରରେ ବିଶ୍ୱର ଅଳ୍ପକେତୋଟି ଦେଶର ନାଁ ଚର୍ଚ୍ଚାକୁ ଆସେ । ସେମିତିକା ଏକ ଦେଶ ହେଲା ଚୀନ୍ । ଚୀନ୍‌ର ସଡ଼କରେ ମଧ୍ୟ ଏମିତି କିଛି ଟେକ୍ନୋଲୋଜି ଦେଖିବାକୁ ମିଳିଥାଏ, ଯାହା ଦେଖଣାହାରୀଙ୍କୁ ଚକିତ କରିଥାଏ । ଏବେ ଚୀନ୍ ଦ୍ୱାରା କରାଯାଇଥିବା ଏକ ନିଆରା ଉଦ୍ଭାବନ ଲୋକଙ୍କ ଦୃଷ୍ଟି ଆକର୍ଷଣ କରିଛି । ସାମାଜିକ ଗଣମାଧ୍ୟମରେ ମଧ୍ୟ ଏହାକୁ ସେୟାର କରାଯାଇଛି । ଭିଡିଓରେ ଚୀନ୍‌ର ରାସ୍ତାକଡ଼ରେ କିଛି ବେଞ୍ଚ୍ ନିର୍ମାଣ କରାଯାଇଥିବାବେଳେ ଏହା ସୌରଶକ୍ତି ଦ୍ୱାରା ପରିଚାଳିତ ହେଉଥିବାର ଦେଖାଯାଇଛି । ତେବେ ବେଞ୍ଚ୍ ସହିତ ସୌରଶକ୍ତିକୁ ସଂଯୋଗ କରିବାର ମୁଖ୍ୟ ଉଦ୍ଦେଶ୍ୟ ହେଉଛି ଏହି ସ୍ମାର୍ଟ ବେଞ୍ଚ୍‌ରେ ବସି ଲୋକେ ଫୋନ୍ ଚାର୍ଜ କରିପାରିବେ । ବାସ୍ତବରେ ଚୀନ୍‌ର ଏପରି ଉଦ୍ଭାବନ ସମସ୍ତଙ୍କ ଦୃଷ୍ଟି ଆକର୍ଷଣ କରିଛି । ସାଧାରଣ ଫୋନ୍ ଚାର୍ଜ କରିବାକୁ ବିଦ୍ୟୁତ୍ ଓ ତାରର ଆବଶ୍ୟକ ହେଉଥିବାବେଳେ ଏହି ପ୍ରଣାଳୀରେ ବିନା ତାର ଓ ବିଦ୍ୟୁତ୍‌ରେ ଫୋନ୍ ଚାର୍ଜ ହୋଇଥାଏ । ଏମିତିକି ଜଣେ ମହିଳା ଏହି ବେଞ୍ଚ୍‌ରେ ନିଜ ଫୋନ୍‌କୁ ଚାର୍ଜ କରୁଥିବା ଦେଖିବାକୁ ମିଳିଛି । ମହିଳା ଜଣକ ରାସ୍ତା କଡ଼ରେ ତିଆରି ହୋଇଥିବା ଏହି ବେଞ୍ଚ୍‌ରେ ବସିବା ମାତ୍ରେ ବେଞ୍ଚରେ ଲାଇଟ୍ ଜଳିଉଠୁଛି । ମହିଳା ଜଣକ ବେଞ୍ଚ୍ ପାର୍ଶ୍ୱରେ ଏକ ଛିଦ୍ର ଉପରେ ସେ ନିଜର ଫୋନ୍ ରଖୁଛନ୍ତି । ଆଉ ଫୋନ୍‌ଟି ତାର ଓ ବିଦ୍ୟୁତ୍ ବିନା ଚାର୍ଜ ହେବା ଆରମ୍ଭ କରୁଛି । ତେବେ ବିନା ତାରରେ ଚାର୍ଜ ସହଜ ହେଉଥିବାରୁ ଏହି ବେଞ୍ଚ୍‌କୁ ସ୍ମାର୍ଟ ସୋଲାର ପାୱାର ବେଞ୍ଚ୍ ମଧ୍ୟ କୁହାଯାଉଛି ।

ଆଜିର ରାଶିଫଳ

ମେଷ: ଦିନଟିରେ ଚିନ୍ତାଗ୍ରସ୍ତ ରହିବେ । ଆୟର ନୂତନ ମାର୍ଗ ଉନ୍ମୋଚନ ହେବ । ନିବେଶରୁ ଦୂରେଇ ରହିବେ । ଚାକିରିରେ ପଦୋନ୍ନତି ସମ୍ଭାବନା ଅଛି । ନୂଆ ଯୋଜନା ପାଇଁ ଗୁରୁଜନଙ୍କ ପରାମର୍ଶ ନେବେ । ସ୍ୱାସ୍ଥ୍ୟ ସମସ୍ୟା ଦେଖା ଦେବ ।

ବୃଷ: ଅଧିକ ଖର୍ଚ୍ଚାନ୍ତ ହେବେ । ବ୍ୟବସାୟରୁ ଲାଭ ମିଳିବ । ପ୍ରେମ ସମ୍ବନ୍ଧ ମଜଭୁତ୍ ହେବ । ଉଧାର ଧନ ଫେରିପାଇବେ । ସରକାରୀ କ୍ଷେତ୍ରରେ ସଫଳତା ଲାଭ କରିବେ । ବିଦ୍ୟାର୍ଥୀ ଖେଳକୁଦରେ ସମୟ ଅତିବାହିତ କରିବେ ।

ମିଥୁନ: ସନ୍ତାନଙ୍କ ଭବିଷ୍ୟତ ପାଇଁ ଚିନ୍ତାରେ ରହିବେ । ଧନ ଆଗମନ ଯୋଗ ଅଛି । ପରିବାର ସଦସ୍ୟଙ୍କ ସହିତ ମତାନ୍ତର ହେବ । ବ୍ୟବସାୟୀ ଦୂର ସ୍ଥାନକୁ ଯାତ୍ରା କରିବେ । ନୂଆ ଲୋକଙ୍କ ସଂସ୍ପର୍ଶରେ ଆସିବେ । ମନ ପ୍ରସନ୍ନ ରହିବ ।

କର୍କଟ: ଅଫିସ୍ କାମରେ ବ୍ୟସ୍ତ ରହିବେ ଏବଂ ଅତିରିକ୍ତ ଦାୟିତ୍ୱ ତୁଲାଇବେ । ବନ୍ଧୁଙ୍କ ସାହାଯ୍ୟରେ ବ୍ୟବସାୟ ପାଇଁ ନୂଆ ଯୋଜନା କରିବେ । ଧାର୍ମିକ କାର୍ଯ୍ୟ ପାଇଁ ଆଗ୍ରହୀ ହେବେ । ଦାମ୍ପତ୍ୟ ଜୀବନ ସୁଖମୟ ହେବ ।

ସିଂହ: କୋର୍ଟ କଚେରୀ ମାମଲାରେ ବିଜୟ ଲାଭ କରିବେ । ବନ୍ଧୁଙ୍କ ସହ ବୁଲିବା ପାଇଁ ନୂଆ ଯୋଜନା କରିବେ । ଧାର କରଜରୁ ଦୂରେଇ ରହିବେ । ସମାଜରେ ପ୍ରତିଷ୍ଠା ବଢ଼ିବ । ନୃତ୍ୟଶିଳ୍ପୀଙ୍କ ପାଇଁ ଦିନଟି ଭଲ ।

କନ୍ୟା: ଯାତ୍ରାରୁ ଲାଭ ମିଳିବ । ଦିନଟିରେ କର୍ମଚଞ୍ଚଳ ରହିବେ । ପାରିବାରିକ ଜୀବନରେ ତିକ୍ତତା ଦେଖା ଦେବ । ବ୍ୟବସାୟରେ ସଫଳତା ମିଳିବ । ଛାତ୍ରଛାତ୍ରୀ କଠିନ ପରିଶ୍ରମ କରିବେ । ଜୀବନସାଥୀଙ୍କଠାରୁ ଉପହାର ମିଳିବ ।

ତୁଳା: ଦିନଟି ମିଶ୍ରଫଳ ପ୍ରଦାନ କରିବ । ସାମାଜିକ କାର୍ଯ୍ୟରେ ସାମିଲ ହେବେ । ଅଫିସ୍‌ରେ ସହକର୍ମୀଙ୍କ ସହ ବ୍ୟକ୍ତିଗତ କଥା ଆଲୋଚନା କରିବେ ନାହିଁ । ଘରକୁ ଅତିଥିଙ୍କ ଆଗମନ ହେବ ।

ବିଛା: ଦିନଟି ଶୁଭଫଳ ପ୍ରଦାନ କରିବ । ଉତ୍‌ଫୁଲ୍ଲିତ ରହିବେ । ସରକାରୀ କାମ ସମସ୍ୟା ସମାଧାନ ହେବ । ଅଫିସ୍‌ରେ ବରିଷ୍ଠ ଅଧିକାରୀଙ୍କ ସହଯୋଗ ମିଳିବ । ପାରିବାରିକ ବିବାଦରୁ ଦୂରେଇ ରହିବେ ।

ଧନୁ: କାର୍ଯ୍ୟରେ ଉନ୍ନତି ଘଟିବ । ଦାମ୍ପତ୍ୟ ଜୀବନ ହସଖୁସିରେ ଅତିବାହିତ କରିବେ । ଇଚ୍ଛା ପୂରଣ ହେବ । ଗରିବ, ଅସହାୟଙ୍କୁ ସାହାଯ୍ୟ କରିବେ । ଗୁରୁଜନଙ୍କ ଆଦେଶ ପାଳନ କରିବେ । ସନ୍ତାନଙ୍କ ସଫଳତା ପାଇଁ ଖୁସି ହେବେ ।

ମକର: ଅଯଥା ଖର୍ଚ୍ଚରୁ ଦୂରେଇ ରହିବେ । ବଦଭ୍ୟାସ ପରିତ୍ୟାଗ କରିବେ । ସ୍ୱାସ୍ଥ୍ୟ ପ୍ରତି ଯତ୍ନବାନ ହେବେ । ବିବାହ ପ୍ରସ୍ତାବ ସ୍ଥିର ହେବ । ବିଦ୍ୟାର୍ଥୀ ପ୍ରବେଶିକା ପରୀକ୍ଷା ଲାଗି ପ୍ରସ୍ତୁତି ଜାରି ରଖିବେ ।

କୁମ୍ଭ: ଦୀର୍ଘ ଦିନ ସମସ୍ୟାର ସମାଧାନ ହେବ । ଅଫିସ୍ କାମ ସୂଚାରୁରୂପେ ତୁଲାଇବେ । ବ୍ୟବସାୟରେ ଉନ୍ନତି ପରିଲକ୍ଷିତ ହେବ । ଲେଖାଲେଖି ପ୍ରତି ରୁଚି ବଢ଼ିବ । ବଡ଼ ଭାଇ ଓ ଭଉଣୀଙ୍କ ସହଯୋଗ ମିଳିବ ।

ମୀନ: କଥା ଓ କାମ ମଧ୍ୟରେ ଲୋକଙ୍କୁ ପ୍ରଭାବିତ କରିବେ । ବନ୍ଧୁଙ୍କ ସାହାଯ୍ୟ ମିଳିବ । ଆର୍ଥିକ ମାମଲାରେ ସୁଧାର ଆସିବ । ମାଆଙ୍କ ସ୍ୱାସ୍ଥ୍ୟାବସ୍ଥା ପାଇଁ ଚିନ୍ତାରେ ରହିବେ । ମଠ ତଥା ମନ୍ଦିରରେ ଦାନ କରିବେ ।

ବିରିଆନୀ ନଷ୍ଟ କଲେ ଜରିମାନା

ଅନେକ ସମୟରେ ଦେଖାଯାଏ କିଛି ଲୋକ ଯେତିକି ଖାଦ୍ୟ ଖାଇ ନ ଥାନ୍ତି, ତା'ଠୁ ବେଶି ଖାଦ୍ୟ ସେମାନେ ନଷ୍ଟ କରିଥାନ୍ତି । ଏହି ସମାନ ଘଟଣା ସ୍ୱାଦିଷ୍ଟ ବିରିଆନୀ କ୍ଷେତ୍ରରେ ମଧ୍ୟ ଦେଖିବାକୁ ମିଳିଥାଏ । ତେବେ ଖାଦ୍ୟ ବା ବିରିଆନୀ ନଷ୍ଟ କରୁଥିବା ଲୋକଙ୍କୁ ଉଚିତ ଶିକ୍ଷା ପ୍ରଦାନ କରୁଛି ହାଇଦ୍ରାବାଦର ମଧୁ ବିରିଆନୀ । ଅମିରପେଟ୍ ସ୍ଥିତ ରାସ୍ତାକଡ଼ର ଏହି ବିରିଆନୀ ଦୋକାନର ମାଲିକାଣୀ ହେଉଛନ୍ତି କେ. ମଧୁ । ତାଙ୍କ ବିରିଆନୀର ବାସ୍ନା ଓ ସ୍ୱାଦ ଗ୍ରାହକଙ୍କୁ ତାଙ୍କ ଦୋକାନ ପ୍ରତି ଆକୃଷ୍ଟ କରିଥାଏ । ଏହି ବିରିଆନୀ ଦୋକାନର ବିଶେଷତ୍ୱ ହେଉଛି, ଏଠାରେ ଗ୍ରାହକଙ୍କୁ ୯୯ ଟଙ୍କାରେ ମନଇଚ୍ଛା ବିରିଆନୀ ଖାଇବାର ସୁବିଧା ମିଳିଥାଏ । ତେବେ ଏହି ଅନଲିମିଟେଡ୍ ବିରିଆନୀ ଅଫର୍‌ରେ ମଧ୍ୟ ଏକ ନିଆରା ନିୟମ ଗ୍ରାହକଙ୍କ ପାଇଁ ଯୋଡ଼ିଛନ୍ତି । ତାହାହେଲା ଯେଉଁମାନେ ମଗାଇଥିବା ବିରିଆନୀ ସବୁ ନ ଖାଇ ଛାଡ଼ିଯିବେ ତାଙ୍କୁ ୨୦୦ଟଙ୍କା ଜରିମାନା ଦେବାକୁ ପଡ଼ିବ । ବିରିଆନୀ ଅର୍ଡର ଦେବା ସମୟରେ ଗ୍ରାହକଙ୍କୁ ମଧ୍ୟ ଏହି ନିୟମ ସମ୍ପର୍କରେ ଅଗବତ କରାଇଥାନ୍ତି । ତେବେ କେବଳ ଗ୍ରାହକଙ୍କୁ ବିରିଆନୀର ରାଇସ୍ ହିଁ ମନଇଚ୍ଛା ଯେତେ ଖାଇବା ପାଇଁ ମିଳିଥାଏ । ରାଇତା କିମ୍ବା ଅନ୍ୟ କୌଣସି ଜିନିଷ ଦ୍ୱିତୀୟ ଥର ମିଳି ନ ଥାଏ । ମଧୁ ଗ୍ରାହକଙ୍କୁ ୯୯ ଟଙ୍କାରେ ଚିକେନ୍ ବିରିଆନୀ ଦେଉଥିବାବେଳେ ୭୯ ଟଙ୍କାରେ ଏଗ୍ ବିରିଆନି ଦିଅନ୍ତି । ପ୍ରଥମେ ପ୍ରଥମେ ଅନଲିମିଟେଡ୍ ବିରିଆନୀ ଅଫର୍‌ରେ ପ୍ରାୟ ଗ୍ରାହକ ବିରିଆନୀ ନଷ୍ଟ କଲେ । ଏହା ଦେଖି ଏହି ଅଫର୍ ସହିତ ଜରିମାନା ରାଶିକୁ ଯୋଡ଼ିବା ନିଷ୍ପତ୍ତି ନେଇଥିବା ମଧୁ କହିଛନ୍ତି । ଅବଶ୍ୟ ଏହି ଜରିମାନା ନିୟମକୁ ପରିଚିତ କରାଯିବା ପରେ ହାତଗଣତି କିଛି ଗ୍ରାହକ ତଣ୍ଡ ଗଣିଥିବା ମଧୁ କହିଛନ୍ତି ।

ଖାଲିପେଟରେ ଖାଆନ୍ତୁ ନାହିଁ ଏହି ସବୁ ଜିନିଷ

ଆମେ ଖାଉଥିବା ଏପରି କିଛି ଖାଦ୍ୟ ରହିଛି ଯାହା ପୋଷକତତ୍ତ୍ୱରେ ଭରପୂର ହେବା ସତ୍ତ୍ୱେ ଏହାକୁ ଖାଲି ପେଟରେ ଖାଇବା ଦ୍ୱାରା ଗ୍ୟାସ୍ ଓ ଏସିଡିଟି ସମସ୍ୟା ସୃଷ୍ଟି ହୋଇଥାଏ । ତେଣୁ ଏସବୁ ଖାଦ୍ୟକୁ ଖାଲିପେଟରେ ଖାଇବାରୁ ନିବୃତ୍ତ ରହିବା ଭଲ ।

କନ୍ଦମୂଳ

କନ୍ଦମୂଳ ସୁପର୍‌ଫୁଡ୍ ଶ୍ରେଣୀରେ ପରିଗଣିତ, ଏହା ସ୍ୱାସ୍ଥ୍ୟ ପାଇଁ ବେଶ୍ ଉପକାରୀ ହୋଇଥାଏ । କିନ୍ତୁ ଏହାକୁ ଖାଲି ପେଟରେ ଖାଇବା ଦ୍ୱାରା ଏଥିରେ ଥିବା ପେକ୍ଟିନ୍ ଗ୍ୟାସ୍ ସମସ୍ୟାକୁ ବଢ଼ାଇଦିଏ ।

ଖଟା ଫଳ

ସେହିଭଳି ଖାଲି ପେଟରେ ଲେମ୍ବୁ ଓ କମଳା ଆଦି ଖଟାଜାତୀୟ ଫଳକୁ ମଧ୍ୟ ସେବନ କରିବା ଅନୁଚିତ । ଏହାକୁ ଖାଲି ପେଟରେ ଖାଇଲେ ଗ୍ୟାସ୍ ଓ ଏସିଡିଟି ସମସ୍ୟା ଦେଖାଯାଇଥାଏ ।

ଗରମ ମସଲା

ସକାଳେ ଖାଲି ପେଟରେ ଅଧିକ ଗରମ ମସଲା ଯୁକ୍ତ ଖାଦ୍ୟ ଖାଇବାରୁ ଦୂରେଇ ରହିବା ଉଚିତ । ସକାଳେ ଅଧିକ ମସଲା ଯୁକ୍ତ ଖାଦ୍ୟ ଖାଇବା ଦ୍ୱାରା ଛାତିରେ ଜଳାପୋଡ଼ା ଆରମ୍ଭ ହୋଇଯାଏ ।

କଦଳୀ

ଶରୀରର ଓଜନ ବଢାଇବା ପାଇଁ କଦଳୀ ବେଶ୍ ଲାଭଦାୟକ ହୋଇଥିଲେ ସୁଦ୍ଧା ଏହାକୁ ଖାଲି ପେଟରେ ଖାଇବା ଅନୁଚିତ । ଏହା ଗ୍ୟାସ୍ ସମସ୍ୟା ସୃଷ୍ଟି କରିଥାଏ ।

ସ୍ନେକ୍ ଆଇଲ୍ୟାଣ୍ଡ

ବିଶ୍ୱରେ ଏପରି କିଛି ସ୍ଥାନ ରହିଛି, ଯାହା ମଣିଷକୁ ଭୟଭୀତ କରାଇଥାଏ । ଏଭଳି ଏକ ସ୍ଥାନ ବ୍ରାଜିଲରେ ରହିଛି । ଏହାର ନାମ 'ସ୍ନେକ୍ ଆଇଲ୍ୟାଣ୍ଡ' । ୧୦୬ ଏକର ଜମିରେ ଥିବା ଏହି ଦ୍ୱୀପରେ ଜଣେ ହେଲେ ମଣିଷ ରୁହନ୍ତି ନାହିଁ । କାରଣ ଏହି ଦ୍ୱୀପ ବିଷାକ୍ତ ସାପମାନଙ୍କର ଆଶ୍ରୟସ୍ଥଳ । ଗୋଲଡେନ୍ ଲାନ୍ସହେଡ୍ ନାମକ ବିଷାକ୍ତ ସାପ ଏହି ଦ୍ୱୀପରେ ରୁହନ୍ତି । ଏହି ପ୍ରଜାତିର ସାପ ଏତେ ମାରାତ୍ମକ ଯେ ଏହି ଦ୍ୱୀପକୁ ଲୋକଙ୍କ ଯିବା ଆସିବା ବାରଣ କରାଯାଇଛି । ସାପ ଦ୍ୱୀପର ପ୍ରକୃତ ନାମ ହେଉଛି 'ଇଲହା ଡା କ୍ରିମାଡା ଗ୍ରାଣ୍ଡେ' । ସାଓପାଉଲୋ ଠାରୁ ଏହା ୯୦ ମାଇଲ ଦୂରରେ ଅବସ୍ଥିତ । ବ୍ରାଜିଲର ନୌସେନା ନିଷ୍ପତ୍ତି ନେଇଛି ଯେ ଏହି ଦ୍ୱୀପକୁ କେହି ଯାଇପାରିବେ ନାହିଁ, ଲୋକଙ୍କ ସୁରକ୍ଷା ସହ ସାପଙ୍କ ସୁରକ୍ଷାକୁ ଦୃଷ୍ଟିରେ ରଖି ଏପରି ନିଷ୍ପତ୍ତି ନିଆଯାଇଛି । ତେବେ ଏହ

ଲିଙ୍ଗରାଜ କୋଇଲା ଖଣିରେ ଅହରହ ଜଳୁଛି କୋଇଲା ଗଦା

ତାଳଚେର, ୨୮ ।୧୨(ସମିସ)

ତାଳଚେର ଲିଙ୍ଗରାଜ କୋଇଲା ଖଣିରେ ପର୍ବତ ସଦୃଶ ଥିବା କୋଇଲା ଗଦା ଗୁଡିକରେ ଅହରହ ନିଆଁ ଜଳୁଥିବା ଦେଖିବାକୁ ମିଳିଛି। ଯାହାଫଳରେ ରାଜ୍ୟ

- **କର୍ତ୍ତୃପକ୍ଷଙ୍କ ନିଘା ନାହିଁ**
- **କୋଟି କୋଟି ଟଙ୍କାର ରାଜସ୍ୱ ହାନି**

ଓ କେନ୍ଦ୍ରସରକାର ଉଭୟ କୋଟି କୋଟି ଟଙ୍କାର ରାଜସ୍ୱ ହରାଉଛନ୍ତି। ଏହି କୋଇଲା ଗଦା ଗୁଡିକ ଜଳିବା ଦ୍ୱାରା ଏଥିରୁ ନିର୍ଗତ ଧୂଆଁରେ ସ୍ଥାନୀୟ ଗ୍ରାମବାସୀ ଅଣନିଶ୍ୱାସୀ ହେବାସହ ଅଞ୍ଚଳର ତାପମାତ୍ରା ବୃଦ୍ଧି ପାଇବାରେ ଲାଗିଛି। ଏମସିଏଲ ନିଜସ୍ୱ ଫାୟାର ବିଭାଗ ଥାଇ ମଧ୍ୟ କୋଇଲା ଗଦାରେ ଲାଗୁଥିବା ନିଆଁକୁ ଆୟତ କରିବାରେ ବିଭାଗୀୟ ଅଧିକାରୀ କୌଣସି ପଦକ୍ଷେପ ନେଉ ନାହାନ୍ତି।

ଏପରି ଘଟଣା ଲିଙ୍ଗରାଜ ପୋଖରୀୟା କୋଇଲା ଖଣିରେ ଅଞ୍ଚଳରେ ଦେଖିବାକୁ ମିଳିଛି। ଲିଙ୍ଗରାଜ ଗଭୀର ପୋଖରୀୟା କୋଇଲା ଖଣିରୁ ହୋଲପେକ୍ ଓ ଡମ୍ପର୍ ସାହାଯ୍ୟରେ ଦୈନ ଦିନ ସହସହ ଟ୍ରିପ୍ କୋଇଲା ଖଣି ଭିତରୁ ପଦାକୁ ଅଣାଯାଇ ବିଭିନ୍ନ ଷ୍ଟକ୍‌ରେ ଗଚ୍ଛିତ କରାଯାଇଥାଏ। ଏହି ଗଚ୍ଛିତ ହୋଇଥିବା କୋଇଲା ଗଦା ପ୍ରତି ବିଭାଗୀୟ ଖଣି କର୍ତ୍ତୃପକ୍ଷଙ୍କ କୌଣସି ପ୍ରକାର ବ୍ୟବସ୍ଥା କରୁନଥିବାରୁ ପ୍ରାୟତଃ କୋଇଲା ଗଦା ରେ ନିଆଁ ଲାଗିଥାଏ। ଏଠାରେ ଉଲ୍ଲେଖଯୋଗ୍ୟ ଯେ ଖଣି କର୍ତ୍ତୃପକ୍ଷ ଟେଣ୍ଡର କରି ଖଣି ଭିତରୁ ପଦାକୁ ଆଣି କୋଇଲା ଗଚ୍ଛିତ କରିଥାନ୍ତି। ଏହି କୋଇଲା ପରିବହନ କରିବାରେ ସମ୍ପୃକ୍ତ ଠିକାଦାର କୋଟି କୋଟି ଟଙ୍କା ନେଇଥାନ୍ତି। ମାତ୍ର ପରବର୍ତ୍ତି ସମୟରେ ଏହି ଗଚ୍ଛିତ କୋଇଲା ଗଦାରେ ନିଆଁ ଲାଗି ହଜାର ହଜାର ଟନ୍ କୋଇଲା ପୋଡ଼ି ଯିବାରୁ ସରକାରଙ୍କ ବ୍ୟାପକ ରାଜସ୍ୱ ଘଟଥିବା ବେଳେ ଖଣି କର୍ତ୍ତୃପକ୍ଷ ନୀରବଦ୍ରଷ୍ଟା ସାଜିଛନ୍ତି।

ଅପର ପକ୍ଷରେ ଓଡ଼ିଶାର ତାଳଚେର ଅଞ୍ଚଳ ଏକ ଉତ୍ତପ୍ତ ସହର ପରିଗଣିତ ହୋଇଥିବା ବେଳେ ଅହରହ କୋଇଲା ଜଳିବାରୁ ଅଞ୍ଚଳରେ ତାପମାତ୍ରା ବୃଦ୍ଧି ପାଇବା ସାଙ୍ଗକୁ ପରିବେଶ ଦୂଷିତ ହେଉଛି। ଏମସିଏଲ ର ଉଚ୍ଚକର୍ତ୍ତୃପକ୍ଷ ତୁରନ୍ତ ଦୃଷ୍ଟି ଦେବାକୁ ଅଞ୍ଚଳବାସୀ ଦାବି କରିଛନ୍ତି।

ଜାନୁଆରୀ ମାସ ପାଇଁ ଜିଲ୍ଲାପାଳଙ୍କ ମିଳିତ ଜନଶୁଣାଣି କାର୍ଯ୍ୟସୂଚୀ

ଅନୁଗୋଳ, ୨୮ ।୧୨(ସମିସ):

ଅନୁଗୋଳ ଜିଲ୍ଲାପାଳ ସିଦ୍ଧାର୍ଥ ଶଙ୍କର ସ୍ୱାଇଁଙ୍କର ଜାନୁଆରୀ ମାସ ପାଇଁମିଳିତ ଜନ ଶୁଣାଣି କାର୍ଯ୍ୟକ୍ରମସ୍ଥିର ହୋଇଛି। ଏଥିରେ ଜିଲ୍ଲାପାଳ ଓ ଅନୁଗୋଳ ଆରକ୍ଷୀ ଅଧିକ୍ଷକ ସୁଧାଂଶୁଶେଖର ମିଶ୍ରଙ୍କ ସମେତ ବିଭିନ୍ନ ବିଭାଗର ଅଧିକାରୀମାନେ ଯୋଗ ଦେବେ।

ନିର୍ଦ୍ଧାରିତ କାର୍ଯ୍ୟସୂଚୀ ଅନୁଯାୟୀ ଜାନୁଆରୀ ମାସ ୨ ତାରିଖ (ମଙ୍ଗଳବାର) ପୂର୍ବାହ୍ନ ୧୦ଘଟିକା ସମୟରେ ମିଳିତ ଜନଶୁଣାଣି କାର୍ଯ୍ୟକ୍ରମ ଜିଲ୍ଲା କାର୍ଯ୍ୟାଳୟ ଠାରେ ଅନୁଷ୍ଠିତ ହେବାକୁ ଥିବା ବେଳେ ୮ ତାରିଖ ପୂର୍ବାହ୍ନ ୧୦ଘଟିକରେ ବଅଁରପାଳ ବ୍ଲକ କାର୍ଯ୍ୟାଳୟ, ୧୬ ତାରିଖ ପୂର୍ବାହ୍ନ ୧୦ଘଟିକାରେ ଜିଲ୍ଲା କାର୍ଯ୍ୟାଳୟ, ୨୨ ତାରିଖ ପୂର୍ବାହ୍ନ ୧୦ଘଟିକାରେ ପାଳଲହଡା ବ୍ଲକ କାର୍ଯ୍ୟାଳୟ ଓ ୨୯ତାରିଖ ପୂର୍ବାହ୍ନ ୧୦ଘଟିକାରେ ଜିଲ୍ଲା କାର୍ଯ୍ୟାଳୟଠାରେ ଅନୁଷ୍ଠିତ ହେବ।

ଏହି ସମସ୍ତ କାର୍ଯ୍ୟକ୍ରମରେ ସମ୍ପୃକ୍ତ ଅଞ୍ଚଳର ଜନସାଧାରଣ ଯୋଗ ଦେଇ ନିଜ ନିଜର ଆପତ୍ତି ଅଭିଯୋଗ ଉପସ୍ଥାପନ କରିବାକୁ ଜିଲ୍ଲାପ୍ରଶାସନ ତରଫରୁ ଜଣାଇ ଦିଆଯାଉଛି। କୌଣସି ଅଞ୍ଚଳବାସୀଙ୍କର ଯଦି କିଛି ସମସ୍ୟା ବା ଅଭିଯୋଗ ଥାଏ ତେବେ ସେ ପ୍ରଥମେ ସମ୍ପୃକ୍ତ ସ୍ଥାନୀୟ ଅଧିକାରୀଙ୍କ ନିକଟରେ ସମାଧାନ ପାଇଁ ଆବେଦନ କରିବାକୁ ଜଣାଇ ଦିଆଯାଉଛି। କୌଣସି ବ୍ୟକ୍ତି ପ୍ରଥମ କରିସିଧାସଳଖ ଭାବେ ମିଳିତ ଜନଶୁଣାଣି ଶିବିରକୁ ଆସି ଆପତ୍ତି ଅଭିଯୋଗ ନ କରିବାକୁ ମଧ୍ୟ ଜଣାଇ ଦିଆଯାଇଛି।

ସମନ୍ୱିତ ଯୁବ ବିକାଶ କାର୍ଯ୍ୟକ୍ରମ ଉଦ୍‌ଯାପିତ

କୁଇଓ, ୨୮ ।୧୨(ସମିସ): ବୁଧବାର ଦିନ ବଅଁରପାଳ ବ୍ଲକ କୁମଣ୍ଡ ଜରାସିଂହା ଉଚ୍ଚ ମାଧ୍ୟମିକ ବିଦ୍ୟାଳୟର ଛାତ୍ରଛାତ୍ରୀଙ୍କ ଦ୍ୱାରା ଓଡ଼ିଶା ସରକାରଙ୍କ ସମନ୍ୱିତ ଯୁବ ବିକାଶ କାର୍ଯ୍ୟକ୍ରମ ଉଦଯାପିତ ହୋଇଯାଇଛି। ଉଦ୍‌ଯାପନୀ ଉତ୍ସବରେ ବିଧାୟକ ଛେଣ୍ଡିପଦା ସୁଶାନ୍ତ କୁମାର ବେହେରା ମୁଖ୍ୟଅତିଥି ଭାବେ ଯୋଗଦେଇ ପ୍ରଦୀପ ପ୍ରଜ୍ଜଳନ କରିଥିଲେ। ଅନ୍ୟତମ ଅତିଥି ଭାବେ ଜିଲ୍ଲା ଯୁବ ବିଜେଡ଼ିର ସଭାପତି ତଥା ବସୁଧା ଯୋଜନାର ଉପଦେଷ୍ଟା ଦିନେଶ ପ୍ରଧାନ, ଜିଲ୍ଲା ପରିଷଦ ସଭ୍ୟ ଦିଲୀପ ପ୍ରଧାନ, ପୂର୍ବତନ ଜିଲ୍ଲାପରିଷଦ ସନ୍ତୋଷ କୁମାର ଦାସ, ଯୁବ ସଂଗଠକ କୁନ୍ଦନ କୁମାର ସ୍ୱାଇଁ, ରସିକ ମୋହନ ଦାସ ଯୋଗ ଦେଇଥିଲେ।

ମହାବିଦ୍ୟାଳୟର ଅଧ୍ୟକ୍ଷ ପ୍ରଭାତ କୁମାର ସିହ୍ନା ସଭାପତିତ୍ୱରେ ସଭା କାର୍ଯ୍ୟ ଅନୁଷ୍ଠିତ ହୋଇଥିଲା ରାଜନୀତି ବିଭାଗର ଅଧ୍ୟାପକ ଲକ୍ଷ୍ମୀଧର ବେହେରା ସଭାକାର୍ଯ୍ୟ ପରିଚାଳନା କରିଥିଲେ। ଉକ୍ତ କାର୍ଯ୍ୟକ୍ରମକୁ ଅଧ୍ୟାପିକା ରଶ୍ମୀରେଖା ଲେଙ୍କା, ଅଧ୍ୟାପିକା ଦମୟନ୍ତୀ ଷଡ଼ଙ୍ଗୀ, କ୍ରୀଡା ଶିକ୍ଷକ ହୃଷୀକେଶ ସାହୁ, ଅଧ୍ୟାପକ ନରେଶ ଚନ୍ଦ୍ର ସାମଲ, ଅଧ୍ୟାପକ ପ୍ରଦୀପ କୁମାର ନନ୍ଦ, ଗ୍ରନ୍ଥାଧିକାରୀ କବି ଚରଣ ସାହୁ, ମନୋଜ କୁମାର ସାହୁ, ପଲଉ ସାହୁ, ବିଚିତ୍ରାନନ୍ଦ ସାହୁ, ଜନ୍ମେଜୟ ସାହୁ, ଓ ଅଭୟ କୁମାର ସ୍ୱାଇଁ ମହାବିଦ୍ୟାଳୟର ଶତାଧିକ ଛାତ୍ରଛାତ୍ରୀଙ୍କ ଉପସ୍ଥିତି ରେ ବିରାଟ ଶୋଭାଯାତ୍ରାରେ ମଦ ବିରୋଧୀ ଏବଂ ବାଲ୍ୟ ବିବାହ ବିରୁଦ୍ଧରେ ନାରାବାଜି ଦେଇ ସାମାଜିକ ସଚେତନତା ସୃଷ୍ଟି କରିବା ପାଇଁ ପ୍ରୟାସ କରିଥିଲେ। ଶୋଭାଯାତ୍ରା କୁମଣ୍ଡ ପଞ୍ଚାୟତ ଅଧିନସ୍ଥ କାଶି ବୈଦ୍ୟନାଥ ଶିବ ମନ୍ଦିର ଠାରେ ପହଞ୍ଚିଥିଲା। ସେଠାରେ ଛାତ୍ରଛାତ୍ରୀଙ୍କ ଦ୍ୱାରା ପଥପ୍ରାନ୍ତ ନାଟକ ମାଧ୍ୟମରେ ମଦ ବିରୋଧୀ ଏବଂ ବାଲ୍ୟ ବିବାହ ବିରୋଧରେ ସଚେତନତ ମହାବିଦ୍ୟାଳୟର ଅଧ୍ୟକ୍ଷ ପ୍ରଭାତ କୁମାର ସିହ୍ନା, ଅଧ୍ୟାପକ ଲକ୍ଷ୍ମୀଧର ବେହେରା, ଅଧ୍ୟାପିକା ରଶ୍ମୀରେଖା ଲେଙ୍କା, ଅଧ୍ୟାପକ ପ୍ରଦୀପ କୁମାର ନନ୍ଦ, ବିଚିତ୍ରାନନ୍ଦ ସାହୁ, ମନୋଜ କୁମାର ସାହୁ, ପଲଉ ସାହୁ ଏବଂ ଅଭୟ ସ୍ୱାଇଁ ସହଯୋଗ କରିଥିଲେ। ଛାତ୍ରଛାତ୍ରୀଙ୍କୁ ଅତିଥିମାନେ ମାନପତ୍ର ଓ ପୁରସ୍କାର ପ୍ରଦାନ କରିଥିଲେ।

ଖାଦ୍ୟ ପ୍ରକ୍ରିୟାକରଣ ଶିଳ୍ପ ସ୍ଥାପନ ନେଇ ସଚେତନତା କର୍ମଶାଳା

ଅନୁଗୋଳ, ୨୮ ।୧୨(ସମିସ): ଜିଲ୍ଲା ପରିଷଦ ସମ୍ମିଳନୀ କକ୍ଷଠାରେ ଖାଦ୍ୟ ପ୍ରକ୍ରିୟାକରଣ ଶିଳ୍ପ ସ୍ଥାପନ ନିମନ୍ତେ ଜିଲ୍ଲାସ୍ତରୀୟ ସଚେତନତା କର୍ମଶାଳା ଅନୁଷ୍ଠିତ ହୋଇଯାଇଛି। ଉକ୍ତ ସଚେତନତା କର୍ମଶାଳାରେ ରାଜ୍ୟସ୍ତରୀୟ ପ୍ରୋଜେକ୍ଟ ମନିଟରିଂ ୟୁନିଟ (ପିଏମ୍‌ୟୁ) ର ମୁଖ୍ୟ ପ୍ରକାଶ ଚନ୍ଦ୍ର ଶୁକ୍ଳ ଓ ଦୁଇଜଣ ସଦସ୍ୟ ଯୋଗ ଦେଇଖାଦ୍ୟ ପ୍ରକ୍ରିୟାକରଣ ଶିଳ୍ପ ସମ୍ବନ୍ଧରେ ଆଲୋକପାତ କରିଥିଲେ। ଖାଦ୍ୟ ପ୍ରକ୍ରିୟାକରଣ ଶିଳ୍ପ ସ୍ଥାପନ କରିଥିବା ଦୁଇଜଣ ସଫଳ ଉଦ୍ୟୋଗୀ ଉକ୍ତ କର୍ମଶାଳାରେ ଯୋଗଦେଇ ସେମାନଙ୍କ ସଫଳ କାହାଣୀ ବିଷୟରେ ବର୍ଣ୍ଣନା କରିଥିଲେ। ଏହା ପରେ ରାଜ୍ୟସ୍ତରୀୟ ପିଏମ୍‌ୟୁର ସଦସ୍ୟମାନେ ଦୁଇଟି ସଫଳ ଉଦ୍ୟୋଗ ପରିଦର୍ଶନ କରିବା ସହିତ ଦୁଇଟି ବ୍ୟାଙ୍କ ମଧ୍ୟ ପରିଦର୍ଶନ କରିଥିଲେ। ଉକ୍ତ ସଚେତନତା କର୍ମଶାଳାରେ ଜିଲ୍ଲା ଶିଳ୍ପ କେନ୍ଦ୍ରର ସାଧାରଣ ପରିଚାଳକ ଶିବାଷିଶ୍ କାନୁନଗୋ, ସହକାରୀ ପରିଚାଳକ ପ୍ରସନ୍ନ କୁମାର ବେହେରା ଓ ସ୍ଥାନୀୟ ଶିଳ୍ପ ବିକାଶ ଅଧିକାରୀଶ୍ରୀ ହିମାଂଶୁ ଶେଖର ସାହୁ ଉପସ୍ଥିତ ଥିଲେ। ଉକ୍ତ ସଚେତନତା କର୍ମଶାଳାରେ ଉଦ୍ୟାନ କୃଷି ବିଭାଗ, ଓଡ଼ିଶାଜୀବିକା ମିଶନ, ପ୍ରାଣୀପାଳନ ଓ ପ୍ରାଣୀଚିକିତ୍ସା ବିଭାଗର ପ୍ରମୁଖ ଅଧିକାରୀ ବୃନ୍ଦ ଯୋଗ ଦେଇଥିଲେ।

ଅନୁକୂଳଚନ୍ଦ୍ରଙ୍କ ବାର୍ଷିକ ମହୋତ୍ସବ

ବଅଁରପାଳ, ୨୮ ।୧୨(ସମିସ): ବଅଁରପାଳ ବ୍ଲକ ଅନ୍ତର୍ଗତ ସନ୍ତାଛକ ନିକଟରେ ଆଞ୍ଚଳିକ ସତସଂଗ କେନ୍ଦ୍ର ଆନୁକୂଲ୍ୟରେ ଅନୁକୂଳଚନ୍ଦ୍ରଙ୍କ ବାର୍ଷିକ ମହାମହୋତ୍ସବ ଓ ସତସଂଗ କେନ୍ଦ୍ରର ବାର୍ଷିକ ଉତ୍ସବ ଆନନ୍ଦ ଉଲ୍ଲାସ ମଧ୍ୟରେ ପାଳିତ ହୋଇଯାଇଛି। ମୁଖ୍ୟଅତିଥି ଭାବେ ସ୍ଥାନୀୟ ପାଞ୍ଚଗଡ଼ ସୋମନାଥ ସିଂ ଜଗଦେବ +୩ ମହାବିଦ୍ୟାଳୟର ଅଧ୍ୟକ୍ଷ ଗୋକୁଳାନନ୍ଦ ପ୍ରଧାନ ଯୋଗଦେଇ ଆଧ୍ୟାତ୍ମିକ ଚିନ୍ତାଧାରା ବିଷୟରେ ଆଲୋଚନା କରିଥିଲେ। ଯାଜକ ନିର୍ମଳ କୁମାର ଜେନା ମୁଖ୍ୟବକ୍ତା ଭାବେ ଯୋଗଦେଇ ଅନୁକୂଳଚନ୍ଦ୍ରଙ୍କର ଦିବ୍ୟଜୀବନ ଓ ଭାବଧାରା ଉପରେ ଆଲୋକପାତ କରିଥିଲେ। ସହ ପ୍ରତିରିତ୍ୱକ ବୁଦ୍ଧିମନ୍ତ ସାହୁ ସତସଂଗ ପରିଚାଳନା କରିଥିଲେ।

କୋଠଘର ନିର୍ମାଣ ପାଇଁ ଚାଷଜମିରେ ଲେଆଉଟ୍

- **ଆରଆଇଙ୍କ ନାଁରେ ଜମି ମାଲିକ ଦେଲେ ଏତଲା**

କିଶୋରନଗର, ୨୮ ।୧୨(ସମିସ): କିଶୋରନଗର ବ୍ଲକ ବାମୁର ପଞ୍ଚୟତର ସହଦେବ ବନ୍ଧୁ ପାଲ୍ଲିରେ କୋଠଘର ନିର୍ମାଣ ପାଇଁ ରେକର୍ଡ ଜମିରେ ଆର୍‌ଆଇଙ୍କ ଜାଗା ଚିହ୍ନଟକୁ ନେଉ ଜମି ମାଲିକ ଥାନାରେ ଏତଲା ଦେଲେ।

ଜମି ମାଲିକ ସୁଶାନ୍ତ କୁମାର ପ୍ରଧାନଙ୍କ ଏତଲାରେ ଦର୍ଶାଯାଇଛି ଯେ ସହଦେବ ବନ୍ଧୁ ପାଲ୍ଲିରେ ସରକାରୀ କୋଠଘର ନିର୍ମାଣ ପାଇଁ ସରକାରୀ ଜାଗାରେ ବାମୁର ଆର୍‌ଆଇ ଦୁଷ୍ମନ୍ତ ବେହେରା ଜାଗା ନଦେଇ ତାଙ୍କର ଖାତା ନଂ ୨୧ ଓ ୪୫୭ ନମ୍ବର ପ୍ଲଟରେ ଥିବା ୮ ଡିସମିଲ ଚାଷଜମିରେ ଜମି ମାଲିକଙ୍କୁ ନଜଣାଇ ଜାଗା ଚିହ୍ନଟ କରିଛନ୍ତି। ଏହାକୁ ନେଇ ଜମିମାଲିକ ଶ୍ରୀ ପ୍ରଧାନ ଆରଆଇଙ୍କ ବିରୋଧରେ କିଶୋରନଗର ଥାନାରେ ଅଭିଯୋଗ କରିଛନ୍ତି। ଚାଷଜମିରେ ଶ୍ରୀ ପ୍ରଧାନଙ୍କ ଧାନପେଟା ପଡ଼ି ରହିଛି। ଭୂଲ ଜାଗା ଚିହ୍ନଟ କରିଥିବା ଆର୍‌ଆଇଙ୍କ ବିରୋଧରେ ପ୍ରଶାସନ କଣ ପଦକ୍ଷେପ ଗ୍ରହଣ କରୁଛନ୍ତି ଦେଖିବାକୁ ବାକି ରହିଲା।

କାମ ତଦାରଖ କରୁନାହାନ୍ତି ଯନ୍ତ୍ରୀ

କିଶୋରନଗର, ୨୮ ।୧୨(ସମିସ): କିଶୋରନଗର ବ୍ଲକ ଅଞ୍ଚଳର ବିଭିନ୍ନ ଅଞ୍ଚଳରେ ପୂର୍ତ୍ତ ବିଭାଗ ଦ୍ୱାରା ଚାଲିଥିବା ନିର୍ମାଣ କାର୍ଯ୍ୟ ଗୁଡିକୁ ତଦାରଖ କରୁନାହାନ୍ତି ବିଭାଗୀୟ ଯନ୍ତ୍ରୀ। ମିଳିଥିବା ସୂଚନା ଅନୁଯାୟୀ ପୂର୍ତ୍ତ ବିଭାଗ ଦ୍ୱାରା ବାମୁର -ମାଧପୁର, ବଇଷିଣା ଠାରୁ ସାତପେରେଡିଆ, ସାନ ହୁଲା ଠାରୁ ପାଇକସାହି ରାସ୍ତା, ଆଦି ବିଭିନ୍ନ ନିର୍ମାଣ ଚାଲିଥିବା ପୂର୍ତ୍ତ ରାସ୍ତା କାମଗୁଡିକୁ ତଦାରଖ କରୁନାହାନ୍ତି ବିଭାଗୀୟ ଯନ୍ତ୍ରୀ। ଯାହାକୁ ନେଇ ଅଞ୍ଚଳବାସୀଙ୍କ ମଧ୍ୟରେ ଅସନ୍ତୋଷ ଦେଖାଦେଇଛି।

- **ମଣ୍ଟୁ ମେମୋରିଆଲ କପ୍ କ୍ରିକେଟ୍**

ଝାରସୁଗୁଡ଼ାକୁ ହରାଇ ସେମିରେ ଖୋର୍ଦ୍ଧା

କିଶୋରନଗର, ୨୮ ।୧୨(ସମିସ): କିଶୋରନଗର ବର ପଡ଼ିଆରେ ଚାଲିଥିବା ରାଜ୍ୟସ୍ତରୀୟ ମଣ୍ଟୁ ମେମୋରିଆଲ କପ୍ କ୍ରିକେଟ ଟୁର୍ଣ୍ଣାମେଣ୍ଟର ଗୁରୁବାର ମ୍ୟାଚ୍‌ରେ ଝାରସୁଗୁଡା ଦଳକୁ ୫ଉଇକେଟରେ ପରାସ୍ତ କରି ଖୋର୍ଦ୍ଧା ଦଳ ଦ୍ୱିତୀୟ ସେମିଫାଇନାଲରେ ପ୍ରବେଶ କରିଛି। ଟସ୍ ଜିତି ବ୍ୟାଟିଂ ନିଷ୍ପତ୍ତି ନେଇ ଝାରସୁଗୁଡା ଦଳ ୨୦ ଓଭରରେ ୮ଉଇକେଟ ହରାଇ ୧୨୪ ରନ ସଂଗ୍ରହ କରିଥିଲା। ଜବାବରେ ଖୋର୍ଦ୍ଧା ଦଳ ୯.୩ ବଲରେ ୫ଉଇକେଟ ହରାଇ ୧୨୬ ରନ କରି ବିଜୟୀ ହୋଇ ସେମିକୁ ଉତୀର୍ଣ୍ଣ ହୋଇଛି। ଖୋର୍ଦ୍ଧା ଦଳର ତାରିଣୀ ପ୍ରସାଦ ନାଏକ ମ୍ୟାନ୍ ଅଫଦି ମ୍ୟାଚ୍ ବିବେଚିତ ହୋଇ ପୂର୍ବତନ ଖେଳାଳି ରାଜେଶ ପ୍ରଧାନଙ୍କ ଦ୍ୱାରା ପୁରସ୍କୃତ ହୋଇଥିଲେ। ଆସନ୍ତାକାଲି ଶୁକ୍ରବାର ଖୋର୍ଦ୍ଧା ଓ ଅନଗୁଳ ଦଳ ମଧ୍ୟରେ ଦ୍ୱିତୀୟ ସେମିଫାଇନାଲ ମ୍ୟାଚ୍ ଅନୁଷ୍ଠିତ ହେବ। ଆଜିର ମ୍ୟାଚ୍‌କୁ ପରିଚାଳନା କରିଥିଲେ ଟୁକୁ ବାହାଦୁର ଓ ଅମରେଶ ପ୍ରଧାନ। ପଲସ୍ତି ରାଉଳ ଧାରାବିବରଣୀ ପ୍ରଦାନ କରିଥିଲେ।

ହିମିତିରାରେ ଧାନମଣ୍ଡି ଉଦ୍‌ଘାଟିତ

କିଶୋରନଗର, ୨୮ ।୧୨(ସମିସ): କିଶୋରନଗର ବ୍ଲକ ହିମିତିରା ସେବା ସମବାୟ ସମିତିରେ ଗୁରୁବାରଦିନ ଧାନମଣ୍ଡି ଉଦ୍‌ଘାଟିତ ହୋଇଛି। ଏଥିରେ ସମିତିର ସଭାପତି ବବ୍ରୁବାହାନ ବେହେରା ଯୋଗଦେଇ ଧାନମଣ୍ଡି ଶୁଭାରମ୍ଭ କରିଥିଲେ। ପୁରୋହିତ ସୁଶିଳ ପଣ୍ଡା ପୂଜାର୍ଚ୍ଚନା କରିଥିଲେ। ସମ୍ପାଦକ ପ୍ରୀତି ରଞ୍ଜନ ସାହୁ, ସଞ୍ଜୟ ପ୍ରଧାନ ଉପସ୍ଥିତ ରହି ସହଯୋଗ କରିଥିଲେ। ୧୪ ଜଣ ଚାଷୀ ପ୍ରାୟ ୧୫୨୦ କ୍ୱିଣ୍ଟାଲ ଧାନ ମଣ୍ଡିରେ ବିକ୍ରି କରିଥିଲେ।

ବେଆଇନ ଚାରି ମହଲା ଅଟ୍ଟାଳିକାରେ ଚାଲିଛି ନର୍ସିଂହୋମ୍

ତାଳଚେରସଦର, ୨୮ ।୧୨(ସମିସ)

ତାଳଚେର ସରକାରୀ ଡାକ୍ତରଖାନା ନିକଟସ୍ଥ ଏକ ନର୍ସି ହୋମ ତାଳଚେର ପୌରପରିଷଦର ତିନି ନମ୍ବର ୱାର୍ଡରେ ଅବସ୍ଥିତ। ତେବେ ତାଳଚେର ସହରରେ ଭୂତଳ କୋଇଲା ଖଣି ଖନନ କରାଯାଇଥିବାରୁ ଏହା ଅସୁରକ୍ଷିତ

ବିପଦରେ ରୋଗୀ ସେବା

ଅବସ୍ଥାରେ ରହିଛି। ଏହି ଅଞ୍ଚଳରେ ଉଚ୍ଚ ଅଟ୍ଟାଳିକା ନିର୍ମାଣରେ ଟାମଡ଼ା ପକ୍ଷରୁ ରୋକ ଲଗାଯାଇଛି କିନ୍ତୁ ସମସ୍ତ ଆଇନକୁ ଉଲ୍ଲଂଘନ କରି ଏକ ନର୍ସିହୋମ ଖୋଲି ରୋଗୀ ସେବା ନାମରେ ପସରା ଖୋଲି ମନମୁଖୀ ଭାବେ କାର୍ଯ୍ୟ କରିବା ଦେଖିବାକୁ ମିଳିଛି।ତେଣୁ ତାଳଚେର ଅଞ୍ଚଳରେ ବେଆଇନ ଅଟ୍ଟାଳିକାକୁ ନେଇ ଏବେ ପୁଣି ପ୍ରଶ୍ନ ଉଠିଛି।

ତାଳଭେର ସହରରେ ବହୁ ଅଞ୍ଚଳ ଭୂତଳ କୋଇଲା ଖଣି ପାଇଁ ଦବି ଥିଲା ମଧ୍ୟ ସେହି ଦୃଷ୍ଟିରୁ ଗେଂମୁଆ, ଦେଉଳବେଡା, ନିଜଗଡ଼, ଚମ୍ପାପସୀ ଅଞ୍ଚଳରେ ତିନି ମହଲାରୁ ଉର୍ଦ୍ଧ୍ୱ କୋଠା ନିର୍ମାଣ ପାଇଁ ଅନୁମତି ନାହିଁ। ଏପରିକି ଏହି ନର୍ସିହୋମ ଟି ଚମ୍ପାପସି କୋଇଲା ଖଣି, (ଯାହାକୁ ସୁରକ୍ଷା ଦୃଷ୍ଟିରୁ ବନ୍ଦ କରି ଦିଆଯାଇଛି)ଠାରୁ ମାତ୍ର ୫ଶହ ମିଟରରୁ କମ ହେବ କିପରି ଏହି ବିପଦପୂର୍ଣ୍ଣ ଅଞ୍ଚଳରେ ୪ମହଲା ଅଟ୍ଟାଳିକା ନିର୍ମାଣ କରାଗଲା ସ୍ଥାନୀୟ ପୌର ପରିଷଦ, ଓ ତାମଡା କର୍ତ୍ତୃପକ୍ଷ କିପରି ଏହି ବେଆଇନ ଅଟ୍ଟାଳିକା ପ୍ରତି ନଜର ପଡୁନାହିଁ ବୁଦ୍ଧିଜୀବୀ ମହଲରେ ଚିନ୍ତା ପ୍ରକଟ କରାଯାଇଛି।ଅପରପକ୍ଷରେ ତାଳଚେର ସରକାରୀ ଡାକ୍ତରଖାନା ପାଖରେ ଥିବା ଉକ୍ତ ନର୍ସିହୋମ ଚାରି ମହଲା ନିର୍ମାଣ କରି ବିନା ଅନୁମତିରେ ନର୍ସିହୋମ ଚାଲୁ କରି ନିରୀହ ରୋଗୀଙ୍କୁ ବିପଦ ମୁହଁକୁ ଠେଲି ଦେଇଛି ବୋଲି ଚର୍ଚ୍ଚା ହେଉଛି। ଆଉ ଏକ ସାଂଘାତିକ ଅଭିଯୋଗ ଯେ କିଛି ଦଲାଲ ସରକାରୀ ଡାକ୍ତରଖାନାରେରେ ପଇଁତରା ମାରି ବାହାରୁ ଆସୁଥିବା ନିରୀହ ରୋଗୀଙ୍କ ସମ୍ପର୍କିୟଙ୍କୁ ଭୁଲାଇ ସେଇ ପ୍ରାଇଭେଟ ନର୍ସିହୋମ କୁ ଯାଇ ଚିକିତ୍ସା କରିବା ପାଇଁ ପ୍ରବର୍ତ୍ତାଉଛନ୍ତି। ଏହି ବିରାଟକାୟ ଅଟ୍ଟାଳିକାକୁ ନେଇ ତାମଡା ଓ ପୌରପରିଷଦ ପକ୍ଷରୁ ରେଡ ହେବା ସାଙ୍ଗକୁ ଆଗରୁ ନୋଟିସ୍ ଦେଇଥିଲେ ମଧ୍ୟ ଘର ମାଲିକ ଏହାକୁ କର୍ଣ୍ଣପାତ କରୁନହାନ୍ତି ବୋଲି ଶୁଣିବାକୁ ମିଳୁଛି। କିନ୍ତୁ ସହରରେ ଏହି ସବୁ ବେଆଇନ୍ ଗୃହ ନିର୍ମାଣର କାର୍ଯ୍ୟ ତଦାରଖ କରିବା ପାଇଁ ତାମଡା ଠାରୁ ୭.୫.୨୦୨୨ରିଖରେ ପୌରପରିଷଦ ହାତକୁ ଆସିଛି ଯାହାଫଳରେ କି ଆଉ ତାମଡା ପରିବର୍ତ୍ତେ ପୌରପରିଷଦ ଏହି ବେଆଇନ ଅଟ୍ଟାଳିକା ଗୁଡିକର ତଦାରଖ କରିବା ସହ ଆଇନ ଉଲ୍ଲଙ୍ଘନକାରୀଙ୍କ ବିରୁଦ୍ଧରେ କଡା ପଦକ୍ଷେପ ନିଆଯିବ ଏବଂ ଏହା ରାଜ୍ୟ ସରକାର ନଗର ଉନ୍ନୟନ ବିଭାଗ ଗୃହ ନିର୍ମାଣ ଓଡିଏ ଆକ୍ଟ ୧୯୮୨ସେକ୍ସନ ୯୧ଓ ୯୨ ଅନୁସାରେ ବେଆଇନ୍ ଅଟ୍ଟାଳିକା ଉପରେ କାର୍ଯ୍ୟାନୁଷ୍ଠାନ ଗ୍ରହଣ କରିବା ପାଇଁ ଆଦେଶ ନାମା ରହିଛି। ତାଳଚେର ପୌରପରିଷଦରେ ଦାୟିତ୍ୱରେ ଥିବା ଅଧିକାରୀ ତୁରନ୍ତ ଏହି ବେଆଇନ ସଂସ୍ଥା ଉପରେ କଡା ଆଭିମୁଖ୍ୟ ଗ୍ରହଣ କରନ୍ତୁ ଯାହାଫଳରେ କି କିଛି ନିରୀହ ଜୀବନ ବିପଦରୁ ରକ୍ଷା ପାଇପାରିବ।

ଏ ବିଷୟରେ ପୌରପରିଷଦ ଫୋନ ଯୋ

‘୫ଟି ଓ ନବୀନ ଓଡ଼ିଶା’ ଅଧ୍ୟକ୍ଷଙ୍କ ଅନୁଗୋଳ ଗସ୍ତ

ଅଞ୍ଚଳର ବିକାଶ ପାଇଁ ୧୦୦ କୋଟିର ପ୍ରକଳ୍ପ ଅନୁମୋଦନ କରିଛନ୍ତି ମୁଖ୍ୟମନ୍ତ୍ରୀ

ଅନୁଗୋଳ/ନାଲକୋନଗର/ବଅଁରପାଳ, ୨୮ ।୧୨ (ସମିସ)

ଲୋକପ୍ରିୟ ମୁଖ୍ୟମନ୍ତ୍ରୀ ନବୀନ ପଟ୍ଟନାୟକଙ୍କ ଦିଗଦର୍ଶନରେ ଓଡ଼ିଶାର ବରେଣ୍ୟ କର୍ମଠ ଜାଗ୍ରତ ପ୍ରହରୀ ତଥା ସମସ୍ତଙ୍କ ଆଶା ଓ ବିଶ୍ୱାସର ମଣିଷ ‘୫-ଟି ଓ ନବୀନ ଓଡ଼ିଶା ଅଧ୍ୟକ୍ଷ କାର୍ତ୍ତିକ ପାଣ୍ଡିଆନ ଅନୁଗୋଳ ଗସ୍ତରେ ଆସି ବଅଁରପାଳ ବ୍ଲକ ଅନ୍ତର୍ଗତ ଗଡ଼ସନ୍ତ୍ରୀ ପଞ୍ଚାୟତର ଲୋଭି ଠାକୁରାଣୀ ଯାତ୍ରା ପଡ଼ିଆରେ ଆୟୋଜିତ ସାଧାରଣ ସଭାରେ ନବୀନ ସରକାରଙ୍କ ଜନକଲ୍ୟାଣକାରୀ ଯୋଜନାରେ ସଂପର୍କରେ ଆଲୋକପାତ କରିଛନ୍ତି। ଏହି ଅଞ୍ଚଳର ବିକାଶ ପାଇଁ ୧୦୦କୋଟି ଟଙ୍କାରର ପ୍ରକଳ୍ପକୁ ମୁଖ୍ୟମନ୍ତ୍ରୀ ଅନୁମୋଦନ କରିଛନ୍ତି ବୋଲି ଶ୍ରୀ ପାଣ୍ଡିଆନ ପ୍ରକାଶ କରିଥିଲେ। ମନ୍ଦିର, ମସଜିଦ, ଚର୍ଚ୍ଚ, ଭଳି ସାମାଜିକ ,ଧାର୍ମିକ ଅନୁଷ୍ଠାନର ସୁରକ୍ଷା ଓ ବିକାଶ ଦିଗରେ ମୁଖ୍ୟମନ୍ତ୍ରୀ ଶ୍ରୀ ନବୀନ

ଲୋକଙ୍କ ଭଲ ପାଇବା ଯୋଗୁଁ ୬ଷ୍ଠ ଥର ବି ନବୀନ ସରକାର

ପଟ୍ଟନାୟକ ପଦକ୍ଷେପ ନେଉଛନ୍ତି।ଆବଶ୍ୟକ ପଡ଼ିଲେ ଅନୁଦାନ ରାଶିକୁ ବୃଦ୍ଧି କରାଯିବ। ଗମନାଗମନର ସୁବିଧା ପାଇଁ ଲକ୍ଷ୍ମୀ ଯୋଜନାରେ ସବୁ ପଞ୍ଚାୟତରୁ ବ୍ଲକ ସଦର ମହକୁମାକୁ ବସ୍ ଚାଲିବ। ମହିଳାମାନଙ୍କ ପାଇଁ ବସ୍ ଭଡା ୫ଟଙ୍କା ବୋଲି ସୂଚନା ଦେଇଥିଲେ। ଆୟୋଜିତ ସଭାସ୍ଥଳ ନିକଟ ହେଲିପ୍ୟାଡ ଠାରେ ପୂର୍ବତନ ମନ୍ତ୍ରୀ ଏବଂ ପୂର୍ବତନ ଉପବାଚସ୍ପତି ଅନୁଗୁଳ ବିଧାୟକ ରଜନୀକାନ୍ତ ସିଂହଙ୍କ ସମେତ ଜିଲ୍ଲାପାଳ ସିଦ୍ଧାର୍ଥ ଶଙ୍କର ସ୍ୱାଇଁ ଓ ବରିଷ୍ଠ କର୍ମକର୍ତ୍ତା ଓ ବରିଷ୍ଠ ଅଧିକାରୀ ଗଣ ଶ୍ରୀ ପାଣ୍ଡିଆନଙ୍କୁ ସ୍ୱାଗତ କରିଥିଲେ। ହେଲିପ୍ୟାଡରୁ ମା’ଲୋଭିଠାକୁରାଣୀ ଦେବୀ ଦର୍ଶନ କରିଥିଲେ।ମନ୍ଦିର ଟ୍ରଷ୍ଟି ସୁନୀଲ ମାଝୀ ଶ୍ରୀ ପାଣ୍ଡିଆନଙ୍କୁ ସ୍ୱାଗତ ଅଭ୍ୟର୍ଥନା ଜ୍ଞାପନ କରିବା ସହିତ ମନ୍ଦିରର ମହିମା ସମ୍ପର୍କର ଅବଗତ କରାଇଥିଲେ। ମନ୍ଦିର ପରିସର ଭିତରେ ମନ୍ଦିରର ଉନ୍ନତିକରଣ ପ୍ରକଳ୍ପର ସମୀକ୍ଷା କରିଥିଲେ। ପ୍ରିୟଦର୍ଶୀ ପଟ୍ଟନାୟକଙ୍କ ମଞ୍ଚ ସଚାଳନରେ ବିଧାୟକ ରଜନୀକାନ୍ତ ସିଂହ, ଜିଲ୍ଲା ବିଜେଡି ସଭାପତି ମହେନ୍ଦ୍ର ବସ୍ତିଆ,ତ୍ରିଲୋଚନ ପ୍ରଧାନ, ଦୁର୍ଗାଚରଣ ପ୍ରଧାନ, ବୃନ୍ଦାବନ ସ୍ୱାଇଁ, ଭାଇଗ ମାଝୀ ପ୍ରମୁଖ ବକ୍ତବ୍ୟ ପ୍ରଦାନ କରିଥିଲେ। ଏହି କାର୍ଯ୍ୟକ୍ରମରେ ଛେଣ୍ଡିପଦା ବିଧାୟକ ସୁଶାନ୍ତ ବେହେରା,ବିଜେଡି ସାଙ୍ଗଠନିକ ସମ୍ପାଦକ ପ୍ରଣବ ପ୍ରକାଶ ଦାସ, ଜିଲ୍ଲା ବିଜେଡି ପର୍ଯ୍ୟବେକ୍ଷକ ଚିନ୍ମୟ ସାହୁ, ଯୁବ ନେତା ଅରୁନାଭ ସିଂହ,ବସୁଧା ଉପଦେଷ୍ଟା ଦିନେଶ ପ୍ରଧାନ, ତମଡା ଅଧ୍ୟକ୍ଷ ମୀନକେତନ ଅମାନ୍ତ ,ଅନୁଗୋଳ ନଗରପାଳ ଅକ୍ଷୟ ସାମନ୍ତ, ପୂର୍ବତନ ନଗରପାଳ ପୂର୍ଣ୍ଣଚନ୍ଦ୍ର ରାଉତ,ପୂର୍ବତନ ନଗରପାଳିକା ସୁକାନ୍ତି ଦାସ, ସ୍ଥାନୀୟ ବ୍ଲକ ଅଧ୍ୟକ୍ଷ ବିଜୟ ନାଥ, ସ୍ଥାନୀୟ ଜିଲ୍ଲା ପରିଷଦ ସଭ୍ୟ ଗୋପାଳ ନାଏକ,ସ୍ଥାନୀୟ ଜିଲ୍ଲା ପରିଷଦ ମୀରା ଗଡ଼ନାୟକ, ବିଜେଡି ଜିଲ୍ଲା ସମ୍ପାଦକ ବାଉରିବନ୍ଧୁ ସାହୁ, ଦୁଷ୍ମନ୍ତ ଗଡ଼ନାୟକ ପ୍ରମୁଖଙ୍କ ସମେତ ବହୁ ବିଜେଡି ନେତା ଓ କର୍ମୀ ଉପସ୍ଥିତ ଥିଲେ।

ପାଲଲହଡ଼ା ବ୍ଲକ୍‌କୁ କୋଟି କୋଟି ଟଙ୍କାର ଅନୁଦାନ ଘୋଷଣା

ଅନୁଗୋଳ /ପାଲଲହଡ଼ା/ ଖମାର,୨୮ ।୧୨(ସମିସ)

ଅନୁଗୋଳ ଜିଲ୍ଲା ପାଲଲହଡ଼ା ବ୍ଲକ ଖମାରକୁ ଦିନିକିଆ ଗସ୍ତରେ ଆସିଲେ ‘୫-ଟି’ ଅଧ୍ୟକ୍ଷ କାର୍ତ୍ତିକ ପାଣ୍ଡିଆନ ଓ ଜନସମୁଦ୍ର ପାଲଟିଲା ଖମାର ଅଞ୍ଚଳ। ଶ୍ରୀ ପାଣ୍ଡିଆନ ହେଲିକପ୍ଟର ଯୋଗେ ଆସି ଖମାର କଲେଜ ପଡିଆରେ ନିର୍ମିତ ହେଲିପ୍ୟାଡରେ ପହଞ୍ଚିବା ପରେ ସେଠାରୁ ଖମାର ଜଗନ୍ନାଥ ମନ୍ଦିରକୁ ଯାଇ ଶ୍ରୀଜୀଉଙ୍କୁ ଦର୍ଶନ କରିସାରିବା ପରେ, ମନ୍ଦିର ଟ୍ରଷ୍ଟ ସହ ମନ୍ଦିରର ଉନ୍ନତି କରଣ ବିଷୟରେ ଆଲୋଚନା କରିଥିଲେ। ସିଧାସଳଖ ଲୋକଙ୍କ ପାଖକୁ ଯାଇ ଅଭଯୋଗ ଗ୍ରହଣ କଲେ। ପରେ ଖମାର ଗୋପବନ୍ଧୁ ମହାବିଦ୍ୟାଳୟକୁ ଯାଇ ଛାତ୍ରଛାତ୍ରୀଙ୍କ ସହ ମିଶିଲେ ‘୫-ଟି’ଅଧ୍ୟକ୍ଷ । କଲେଜର ଉନ୍ନତିକରଣ ପାଇଁ ୫ କୋଟି ଟଙ୍କା ଅନୁଦାନ ପ୍ରଦାନ କରିଥିଲେ। ପରେ କଲେଜ ପଡିଆ ଠାରେ ଆୟୋଜିତ ସାଧାରଣ ସଭା ରେ ଉପସ୍ଥିତ ଜନସାଧାରଣଙ୍କୁ ମୁଖ୍ୟମନ୍ତ୍ରୀଙ୍କ ବାର୍ତ୍ତା ପ୍ରଦାନ କରିଥିଲେ। ଜୋକପାଣି ଠାରୁ ସାରୁଆଳି ରାସ୍ତା ପାଇଁ ୫.୩୮ କୋଟି ଟଙ୍କା ,ସିବିଡା ଠାରୁ ଖଡ଼କା ରାସ୍ତା ପାଇଁ ୪୨କୋଟି ଟଙ୍କା, ଦଳକ ପଞ୍ଚାୟତର ନାଲମ ଗ୍ରାମକୁ ୧କୋଟି ୪୫ ଲକ୍ଷ ଅନୁଦାନ , ଅନ୍ଧାରି ନାଳ ଉପରେ ପୋଲ ନିର୍ମାଣ ପାଇଁ ଓଡ଼ଶ ଠାରୁ କୋଚିଆବେଡା ଗ୍ରାମକୁ ସଂଯୋଗୀକରଣ ପାଇଁ ୫.୩୮ କୋଟି ଟଙ୍କା ଏବଂ ପବିତ୍ରମୋହନ ସ୍ମୃତିପୀଠ ପାଇଁ ୩କୋଟି ଟଙ୍କା ତଥା ବ୍ରାହ୍ମଣୀ ନଦୀ ଉପରେ ତାଳପଦା ଠାରେ ନିର୍ମାଣ ହେବାକୁ ଥିବା ସେତୁର ନାମ ପବିତ୍ର ମୋହନ ସେତୁ ଭାବରେ ନାମିତ କରାଯାଇଥିବା ଅଧ୍ୟକ୍ଷ ପ୍ରକାଶ କରିଥିଲେ।

କାର୍ଯ୍ୟକ୍ରମରେ ବିଜୁ ଜନତା ଦଳ ସାଂଗଠନିକ ସଂପାଦକ ପ୍ରଣବ ପ୍ରକାଶ ଦାଶ, ଅନୁଗୋଳ ଜିଲ୍ଲା ସହ ପର୍ଯ୍ୟବେକ୍ଷକ କୁନବିହାରୀ ଦାଶ ,ପାଲଲହଡ଼ା ବିଧାୟକ ମୁକେଶ ପାଲ, ତାଳଚେର ବିଧାୟକ ବ୍ରଜ କିଶୋର ପ୍ରଧାନ, ଜିଲ୍ଲାପାଳ ସିଦ୍ଧାର୍ଥ ସ୍ୱାଇଁ, ପାଲଲହଡ଼ା ପଞ୍ଚାୟତ ସମିତି ଅଧ୍ୟକ୍ଷା ରିନାରାଣୀ ନାଏକ, ଜିଲ୍ଲା ପରିଷଦ ଉପାଧ୍ୟକ୍ଷା ରଶ୍ମିତା ସେଠୀ କଣିହାଁ, ବ୍ଲକ ଅଧ୍ୟକ୍ଷ ରାମକୃଷ୍ଣ ପ୍ରଧାନ, କଣିହାଁ ବ୍ଲକ ବିଜେଡି ସଭାପତି କୈଳାସ ଚନ୍ଦ୍ର ସାହୁ ପାଲଲହଡା ବ୍ଲକ ବିଜେଡି ସଭାପତି ଗଙ୍ଗାଧର ଜିତ୍ ପ୍ରମୁଖଙ୍କ ସମେତ ୫୦ ହଜାରରୁ ଊର୍ଦ୍ଧ୍ୱ ଜନତା ଯୋଗ ଦେଇଥିଲେ।

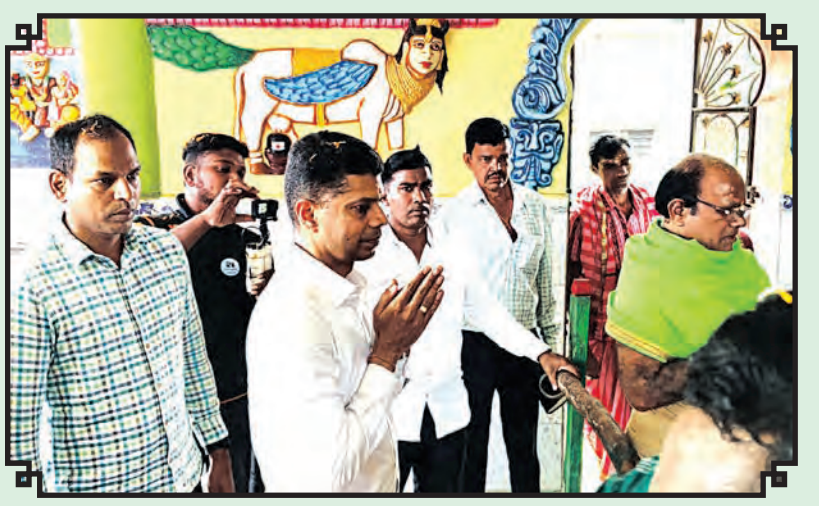

କଟକଣା ଅଞ୍ଚଳରୁ ମାଛଧରା ଟ୍ରଲର ଜବତ; ୧୧ ଗିରଫ

ମହାକାଳପଡ଼ା, ୨୮ ।୧୨(ସମିସ): ଗହୀରମଥା ସାମୁଦ୍ରିକ ଅଭୟାରଣ୍ୟର କଟକଣା ଥିବା ଅଞ୍ଚଳରେ ପ୍ରବେଶ କରି ମାଛ ଧରୁଥିବା ମା' ଶୀତଳା ନାମକ ମାଛଧରା ଟ୍ରଲରକୁ ବନ ବିଭାଗ ଜବତ କରିଛି । ସେଥିରେ ଥିବା ୧୧ଜଣ ମତ୍ସ୍ୟଜୀବୀଙ୍କୁ ମଧ୍ୟ ଗିରଫ କରାଯାଇଛି । ଗିରଫ ମତ୍ସ୍ୟଜୀବୀମାନେ ହେଲେ ଶାନ୍ତିପଦ ଧଡ଼ା, ରତନ ମଣ୍ଡଳ, ପ୍ରଦୀପ ମାଇକପ, କାଳୀପଦ ପାତ୍ର, ବାବୁ ଜେନା, ଗୁରୁପଦ ହାଜରା, ଶମ୍ଭୁନାଥ ମଣ୍ଡଳ, ସପନ ଡିଙ୍ଗଳା, ରତନ ମଣ୍ଡଳ, ସୁନାଧାର ପାତ୍ର ଓ ଅନ୍ୟଜଣେ । ସମସ୍ତେ ଭଦ୍ରକ ଜିଲ୍ଲା ବାଂଶଡା ଥାନା ଅଞ୍ଚଳର ବୋଲି ଜଣାପଡ଼ିଛି । ଟ୍ରଲରରୁ ପ୍ରାୟ ୧୦କୁଇଣ୍ଟାଲ ମାଛ, ବିଭିନ୍ନ ପ୍ରକାରର ମାଛଧରା ଜାଲ, ଟ୍ରଲରରେ ବ୍ୟବହୃତ ଭିଏଚଏଫ, ଜିପିଏସକୁ ଜବତ କରାଯାଇଛି । ଗହିରମଥା ବନାଞ୍ଚଳ ଅଧୀନ ଏକକୁଳ ସେକ୍ସନର ଫରେଷ୍ଟର ସୁରେଶଚନ୍ଦ୍ର ପୃଷ୍ଟିଙ୍କ ନେତୃତ୍ୱରେ ପାଟ୍ରୋଲିଂ ହେଉଥିବା ସମୟରେ ବାବୁବଳିଠାରୁ ପ୍ରାୟ ୬କିଲୋମିଟର କଟକଣା ଥିବା ଅଞ୍ଚଳରେ ବେଆଇନ ଭାବେ ପ୍ରବେଶ କରି ମାଛ ଧରୁଥିବା ଟ୍ରଲର ଜବତ ହୋଇଛି ।

ପଟ୍ଟାମୁଣ୍ଡାଇ ବ୍ଲକସ୍ତରୀୟ 'ନୂଆ-ଓ' କ୍ରୀଡ଼ା ପ୍ରତିଯୋଗିତା

'କ୍ରୀଡ଼ାବିତ୍ ନବୀନ ଓଡ଼ିଶାର ଗୋଟିଏ ଗୋଟିଏ ସ୍ତମ୍ଭ'

ପଟ୍ଟାମୁଣ୍ଡାଇ, ୨୮ ।୧୨(ସମିସ)

ବିଭିନ୍ନ ଜାତୀୟ ଓ ଅନ୍ତର୍ଜାତୀୟ କ୍ରୀଡ଼ା ପ୍ରତିଯୋଗିତା ଆୟୋଜନ କରି ଓଡ଼ିଶା କ୍ରୀଡ଼ାର ହବ୍ ପାଲଟିଛି । ଗ୍ରାମାଞ୍ଚଳରୁ ବିଶ୍ୱସ୍ତରୀୟ କ୍ରୀଡ଼ାବିତ ସୃଷ୍ଟି କରିବା ପାଇଁ ମୁଖ୍ୟମନ୍ତ୍ରୀ ନବୀନ ପଟ୍ଟନାୟକଙ୍କ ଯୁବ ଓଡ଼ିଶା, ନବୀନ ଓଡ଼ିଶା ଏକ ଯୁଗାନ୍ତକାରୀ ପଦକ୍ଷେପ । କ୍ରୀଡାବିତମାନେ ନବୀନ ଓଡ଼ିଶାର ଗୋଟିଏ ଗୋଟିଏ ସ୍ତମ୍ଭ । ରାଜନଗର ବିଧାୟକ ଧ୍ରୁବ ସାହୁ ଏହା କହିଛନ୍ତି ।

କଷଣଅଣ୍ଟା ହାଇସ୍କୁଲ ପଡ଼ିଆରେ ନୂଆ-ଓ ଯୁବ ଓଡ଼ଶା ନବୀନ ଓଡ଼ିଶା କାର୍ଯ୍ୟକ୍ରମ ଅଧୀନରେ ପଟ୍ଟାମୁଣ୍ଡାଇ ବ୍ଲକସ୍ତରୀୟ କ୍ରୀଡ଼ା ପ୍ରତିଯୋଗିତାର ଉଦ୍‌ଯାପନୀ ଉତ୍ସବରେ ମୁଖ୍ୟ ଅତିଥି ଭାବେ ଯୋଗ ଦେଇ ବିଧାୟକ ଏହା ପ୍ରକାଶ କରିଛନ୍ତି । ପଟ୍ଟାମୁଣ୍ଡାଇ ବିଡ଼ିଓ ଶୁଭ୍ରାଂଶୁ ସାହୁ ଏଥିରେ ପୌରୋହିତ୍ୟ କରିଥିଲେ । ଉତ୍ସବରେ ପଟ୍ଟାମୁଣ୍ଡାଇ ବ୍ଲକ ଅଧକ୍ଷ ପ୍ରଦ୍ୟୁମ୍ନ ସାମନ୍ତରାୟ ମୁଖ୍ୟବକ୍ତା ଭାବେ ଯୋଗ ଦେଇଥିଲେ । ଯୁବଶକ୍ତିର ପୂର୍ଣ୍ଣ ବିନିଯୋଗ କରି ଏକ ନୂତନ ସଶକ୍ତ ଓଡ଼ିଶା ଗଠନ ପାଇଁ ରାଜ୍ୟ ସରକାର ଯୁବ ଓଡ଼ିଶା ନବୀନ ଓଡ଼ିଶା କାର୍ଯ୍ୟକ୍ରମ ଆୟୋଜନ କରିଛନ୍ତି । ଜାତୀୟ ଓ ଅନ୍ତର୍ଜାତୀୟ ସ୍ତରରେ ପ୍ରତିନିଧିତ୍ୱ କରି ମାଟିର ସୁନାମକୁ ଆଗକୁ ନେବା ପାଇଁ ଗ୍ରାମାଞ୍ଚଳର ସଫଳ କ୍ରୀଡାବିତ ସୃଷ୍ଟି ହେଲେ ମୁଖ୍ୟମନ୍ତ୍ରୀ ନବୀନ ପଟ୍ଟନାୟକଙ୍କ ନୂଆ ଓଡ଼ଶା ଗଠନର ସ୍ୱପ୍ନ ସାକାର ହୋଇପାରିବ ବୋଲି ସେ ମତ ପ୍ରକାଶ କରିଛନ୍ତି । କ୍ରୀଡାବିତମାନେ ଉପଯୁକ୍ତ ତାଲିମ ନେଇ ନିଜର ପ୍ରତିଭା ପ୍ରଦର୍ଶନ କରିବାକୁ ସେ ପରାମର୍ଶ ଦେଇଛନ୍ତି । ବ୍ଲକ ଉପାଧକ୍ଷା ଜୟନ୍ତୀ ସ୍ୱାଇଁ, ବଳଭଦ୍ରପୁର ସରପଞ୍ଚ ପ୍ରିୟବ୍ରତ ଓଝା, ବଡ଼ମୂଳବସନ୍ତ ସରପଞ୍ଚ ସନ୍ତୋଷ ସେଠୀ, ଚନ୍ଦନନଗର ସରପଞ୍ଚ ବନୋଜ ସେଠୀ, ନୀଳକଣ୍ଠପୁର ସରପଞ୍ଚ ଜ୍ଞାନେନ୍ଦ୍ର ଖଣ୍ଡାଇ, ଡିହାପଡ଼ା ସରପଞ୍ଚ ଶତ୍ରୁଘ୍ନ ମଲିକ ପ୍ରମୁଖ ସମ୍ମାନିତ ଅତିଥି ଭାବେ ଯୋଗ ଦେଇଥିଲେ । ବ୍ଲକ ନୂଆ-ଓ ନୋଡାଲ ଅଫିସର ଅନନ୍ତ କିଶୋର ବିଶ୍ୱାଳ ସ୍ୱାଗତ ଭାଷଣ ସହ ଅତିଥି ପରିଚୟ ପ୍ରଦାନ କରିଥିଲେ । ଶେଷରେ ନଳିନୀକାନ୍ତ ସ୍ୱାଇଁ ଧନ୍ୟବାଦ ଦେଇଥିଲେ । ନିମପୁର କ୍ରିକେଟ କ୍ଲବକୁ ଚାମ୍ପିଅନ ଟ୍ରଫି ଓ ଗଙ୍ଗାରାମପୁର କ୍ରିକେଟ କ୍ଲବକୁ ରନର୍ସ କପ ପ୍ରଦାନ କକରାଯାଇଥିଲା । କବାଡିରେ ପଟ୍ଟାମୁଣ୍ଡାଇ ଲାୟନ୍ସ କ୍ଲବକୁ ଚାମ୍ପିଅନ ଟ୍ରଫି ଓ ବଡମୂଳବସନ୍ତ ଏନସି କ୍ରିକେଟ କ୍ଲବକୁ ରନର୍ସ କପ୍, ଫୁଟବଲରେ ବାଲିପାଟଣା ୱାରିଅର କ୍ଲବକୁ ଚାମ୍ପିଅନ ଓ ପଟ୍ଟାମୁଣ୍ଡାଇ ସ୍ପୋର୍ଟ୍ସ ଆସୋସିଏସନକୁ ରନର୍ସ କପ୍ ପ୍ରଦାନ କରାଯାଇଛି । କଷଣଅଣ୍ଟା ହାଇସ୍କୁଲ ପଡ଼ିଆରେ ଆୟୋଜିତ ଦୁଇ ଦିନିଆ ବ୍ଲକସ୍ତରୀୟ କ୍ରୀଡା ପ୍ରତିଯୋଗିତାକୁ ପଟ୍ଟାମୁଣ୍ଡାଇ ବ୍ଲକ ଅଧକ୍ଷ ପ୍ରଦ୍ୟୁମ୍ନ ସାମନ୍ତରାୟ ଉଦ୍‌ଘାଟନ କରିଥିଲେ ।

■ ଶ୍ରୀ ଶ୍ରୀ ଜଗନ୍ନାଥ ମହାବିଦ୍ୟାଳୟରେ ସମନ୍ୱିତ ଯୁବ ବିକାଶ କାର୍ଯ୍ୟକ୍ରମର ଉଦ୍‌ଯାପନୀ ଉତ୍ସବ

'ଶିକ୍ଷା ସହ ଅନ୍ତର୍ନିହିତ ପ୍ରତିଭାର ବିକାଶ ଜରୁରୀ'

ରାଜନଗର, ୨୮ ।୧୨(ସମିସ): ଯୁବଶକ୍ତିକୁ ବିକଶିତ କରି ନିଜ ଗୋଷ୍ଠୀ, ରାଜ୍ୟ, ରାଷ୍ଟ୍ର ନିମନ୍ତେ ସାମର୍ଥ୍ୟକୁ ବିନିଯୋଗ କରିବା ପାଇଁ ବିଭିନ୍ନ ସାମାଜିକ, ସାଂସ୍କୃତିକ ଓ କ୍ରୀଡାର ଆୟୋଜନ ଜରୁରୀ । ଶ୍ରେଣୀ ପ୍ରକୋଷ୍ଠ ମଧ୍ୟରେ ଶିକ୍ଷାଦାନ ସହ ଛାତ୍ରଛାତ୍ରୀ ନିଜର ଅନ୍ତର୍ନିହିତ ପ୍ରତିଭାର ବିକଶ କରିବା ଆବଶ୍ୟକ । ରାଜନଗରସ୍ଥିତ ଶ୍ରୀ ଶ୍ରୀ ଜଗନ୍ନାଥ ମହାବିଦ୍ୟାଳୟରେ ସମନ୍ୱିତ ଯୁବ ବିକାଶ କାର୍ଯ୍ୟକ୍ରମର ନୂଆ-ଓ ଯୁବ ଓଡ଼ଶା ନବୀନ ଓଡ଼ିଶା ଉଦ୍‌ଯାପନୀ ଉତ୍ସବରେ ଅତିଥିମାନେ ଏହି ମତବ୍ୟକ୍ତ କରିଛନ୍ତି । ମହାବିଦ୍ୟାଳୟର ଅଧକ୍ଷ ପ୍ରଫେସର ଅତୁଳ ବଳଙ୍କ ପୌରୋହିତ୍ୟରେ ଅନୁଷ୍ଠିତ ଏହି କାର୍ଯ୍ୟକ୍ରମରେ ରାଜନଗର ବିଧାୟକ ଧ୍ରୁବ ସାହୁ ମୁଖ୍ୟ ଅତିଥି, ପ୍ରଫେସର ଅଧିକାରୀ ଲକ୍ଷ୍ମୀ ନାରାୟଣ ଦାସ ମୁଖ୍ୟବକ୍ତା ଓ କବି ରୋଜାଲିନ ସେନାପତି ସମ୍ମାନୀତ ଅତିଥି ଭାବେ ଯୋଗଦେଇ ଏହି ମତ ରଖିଛନ୍ତି । ଅଧାପକ ରତ୍ନାକର ନାୟକ ଅତିଥି ପରିଚୟ ପ୍ରଦାନ କରିଥିବା ବେଳେ ପ୍ରଣୟ

ବେହେରା ସ୍ୱାଗତ ଭାଷଣ ଦେଇଥିଲେ । ଅଧାପିକା ରାଜଶ୍ରୀ ସାମନ୍ତ ଧନ୍ୟବାଦ ଦେଇଥିଲେ । ଅଧାପକ ସନ୍ଦୀପ ମହାପାତ୍ର, ପ୍ରତାପ ସ୍ୱାଇଁ ମଞ୍ଚ ପରିଚାଳନା କରିଥିଲେ । ପ୍ରବନ୍ଧ ଲିଖନ, ବକ୍ତୃତା, ସଙ୍ଗୀତ, ନୃତ୍ୟ, ସାଧାରଣ ଜ୍ଞାନ, ରଙ୍ଗୋଲି, ଚିତ୍ରାଙ୍କନ, କବିତା ଲିଖନ, ଗଳ୍ପ ଲିଖନ, ହାଇଜମ୍ପ, ଲଙ୍ଗଜମ୍ପ, ଦୌଡ, ମ୍ୟୁଜିକ ଚେୟାର, କ୍ରିକେଟ, ଭଲିବଲ, ବ୍ୟାଡମିଣ୍ଟନ, ଚେସ୍, କ୍ୟାରମ ଆଦି ବିଭାଗରେ କୃତିତ୍ୱ ଅର୍ଜନ କରିଥିବା ୨୩୦ଜଣ ଛାତ୍ରଛାତ୍ରୀଙ୍କୁ ପୁରସ୍କୃତ କରାଯାଇଥିଲା । କଣ୍ଠଶିଳ୍ପୀ ବିଷ୍ଣୁମୋହନ କବି ଓ ତାଙ୍କ ଟିମ୍ ସଙ୍ଗୀତ ପରିବେଷଣ କରିଥିଲେ ।

କେନ୍ଦ୍ରାପଡ଼ା ସାନ୍ଧ୍ୟ ଡିଗ୍ରୀ ମହାବିଦ୍ୟାଳୟରେ ରକ୍ତଦାନ ଶିବିର

ଡେରାବିଶ, ୨୮ ।୧୨(ସମିସ): ଗୁଆଳସିଂ ପଞ୍ଚାୟତ କେନ୍ଦ୍ରାପଡ଼ା ସାନ୍ଧ୍ୟ ଡିଗ୍ରୀ ମହାବିଦ୍ୟାଳୟ ପରିସରରେ ରାଜ୍ୟ ସରକାରଙ୍କ ନୂଆ-ଓ ଯୁବ ଓଡ଼ିଶା ନବୀନ ଓଡ଼ିଶା କାର୍ଯ୍ୟକ୍ରମର ସାମାଜିକ ସଚେତନତା କାର୍ଯ୍ୟକ୍ରମରେ ଏକ ରକ୍ତଦାନ ଶିବିର ଅନୁଷ୍ଠିତ ହୋଇଯାଇଛି । କେନ୍ଦ୍ରାପଡ଼ା ସାନ୍ଧ୍ୟା

■ ୪୦ ୟୁନିଟ୍ ରକ୍ତ ସଂଗ୍ରହ

ଡିଗ୍ରୀ ମହାବିଦ୍ୟାଳୟର ଉଭୟ ଜାତୀୟ ସେବା ଯୋଜନା ଓ ଯୁବ ରେଡ୍‌କ୍ରସର ମିଳିତ ସହଯୋଗରେ ଆୟୋଜିତ ଏହି ଶିବିରରେ ୪୦ ଜଣ ରକ୍ତଦାତା ରକ୍ତଦାନ କରିଥିଲେ । ମହାବିଦ୍ୟାଳୟର ଅଧକ୍ଷା ଆଦ୍ୟାରଶ୍ମି ମହାପାତ୍ରଙ୍କ ନେତୃତ୍ୱରେ ଆୟୋଜିତ ଏହି କାର୍ଯ୍ୟକ୍ରମରେ ଯୁବ ରେଡ୍‌କ୍ରସ୍ କଟକର ମୁଖ୍ୟ ଆବାହକ ଦୀପକ ଚୌଧୁରୀ ଯୋଗ ଦେଇଥିଲେ । ଅଧାପକ ମୃତ୍ୟୁଞ୍ଜୟ ମହାନ୍ତି ପ୍ରଶାନ୍ତ ବେହେରା ପରିଚାଳନା କରିଥିଲେ । ମୀରାମୌସୁମୀ ଜେନା, ପ୍ରଭାତ ବେହେରା, ହିରାମଣି ପ୍ରଧାନ, ଶ୍ରୀଧର ଦାସ, ସୁଜିତ ରାଉତ, ବିକାଶ ମଲିକ, କ୍ଷୀରାବ୍ଧି ତନୟା ମଲିକ ଏବଂ ଶୁଭଶ୍ରୀ କର ସହଯୋଗ କରିଥିଲେ । ଶେଷରେ ଅଧାପକ ଶିଶିରକାନ୍ତ ମହାପାତ୍ର ଧନ୍ୟବାଦ ଅର୍ପଣ କରିଥିଲେ ।

ବିଜେଡ଼ି ପକ୍ଷରୁ ଚାରାରୋପଣ

ଗରଦପୁର, ୨୮ ।୧୨(ସମିସ): ବିଜେଡିର ୨୭ତମ ପ୍ରତିଷ୍ଠା ଦିବସ ଉପଲକ୍ଷେ ଗରଦପୁର ବ୍ଲକ ପ୍ରାଙ୍ଗଣରେ ଚାରା ରୋପଣ କରାଯାଇଛି । ବ୍ଲକ ଅଧକ୍ଷ ଅଭୟ ମହାରାଜ, ଜିଲ୍ଲା ପରିଷଦ ସତ୍ୟାନନ୍ଦ ରାଉତ, ଆମ୍ବା । ଅଧକ୍ଷ ବାସୁଦେବ ବେହେରା, ଯୁବ ବିଜେଡ଼ି ନେତା ରମାକାନ୍ତ ବେହେରା, ବିଜେଡ଼ି ନେତା ଭଗବାନ ଜେନା, ବ୍ରଜ ସାହୁ, ପହଲି ସାହୁ, ଗୌରାଙ୍ଗ ପରିଡ଼ା ପ୍ରମୁଖ ଉପସ୍ଥିତ ଥିଲେ ।

ପୁରାତନ ଛାତ୍ରଛାତ୍ରୀଙ୍କ ବନ୍ଧୁମିଳନ

ମାର୍ଣ୍ଣାଘାଇ, ୨୮ ।୧୨(ସମିସ): କପିଳମୁନୀ ଉଚ୍ଚ ବିଦ୍ୟାଳୟର ୧୯ ୯୦ ବ୍ୟାଚର ଛାତ୍ରଛାତ୍ରୀଙ୍କ ଏକ ବନ୍ଧୁମିଳନ ପିକରାଳି ଗ୍ରାମରେ ଅନୁଷ୍ଠିତ ହୋଇଯାଇଛି । ରାଜକିଶୋର ପ୍ରଧାନ, ନଳିନୀକାନ୍ତ ସେନାପତି ପ୍ରମୁଖଙ୍କ ନେତୃତ୍ୱରେ ଏହା ଆୟୋଜିତ ହୋଇଥିଲା ।

ଡ୍ରେନ୍‌ରେ ପାଣି ନିଷ୍କାସନ ବନ୍ଦ

ପଞ୍ଚୁପାଣ୍ଡବ, ୨୮ ।୧୨(ସମିସ): ବେଣିପୁର ପଞ୍ଚାୟତ ସଦାନନ୍ଦପୁର ଗ୍ରାମରେ ଡ୍ରେନ୍‌ରେ ପାଣି ନିଷ୍କାସନ ବନ୍ଦ ହୋଇଯାଇଛି । ଏଥି ଯୋଗୁ ଗ୍ରାମବାସୀ ହୀନସ୍ତା ଭୋଗୁଛନ୍ତି । କିଛିମାସ ତଳେ ନିର୍ମାଣ ହୋଇଥିବା ମହାରଣା ସାହିରୁ କେନାଲ୍ ପର୍ଯ୍ୟନ୍ତ ଡ୍ରେନ୍‌ଟି ଅଳଆ ଆବର୍ଜନାରେ ପୋତି ହୋଇପଡ଼ିଛି । ଏଣୁ ଜଳ ନିଷ୍କାସିତ ହୋଇପାରୁନାହିଁ । ଡ୍ରେନ୍ ଉପରକୁ ଅଳିଆ ଆବର୍ଜନା ସହ ଜଳ ଉଠି ଆସି ପ୍ରଦୂଷିତ ହେଉଛି ।

ବାଲି ଚୋରା ଚାଲାଣବେଳେ ଚଢଉ

କେନ୍ଦ୍ରାପଡ଼ା, ୨୮ ।୧୨(ସମିସ): କେନ୍ଦ୍ରାପଡ଼ା ତହସିଲ ଅଧୀନ ତମାଲଶାସନ ଏବଂ ପଟ୍ଟାମୁଣ୍ଡାଇ ତହସିଲ ଅଧୀନ ନୀଳକଣ୍ଠପୁର

ଅଞ୍ଚଳରେ ବାଲି ଚୋରା ଚାଲାଣ ବେଳେ ତହସିଲ ପକ୍ଷରୁ ଚଢଉ କରାଯାଇଛି । ପଟ୍ଟାମୁଣ୍ଡାଇ ତହସିଲଦାର ପଞ୍ଚାନନ ନାୟକ ଏବଂ କେନ୍ଦ୍ରାପଡ଼ା ତହସିଲଦାର ତାପସରଞ୍ଜନ ଦେହୁରୀ ଚଢଉ କରିଥିଲେ । ୨ଟି ବାଲି ବୋଝେଇ ହାଇୱା ଜବତ ହୋଇଛି ।

● ପାରାଦୀପ ବନ୍ଦର ଜନସ୍ୱାସ୍ଥ୍ୟ ଅଧିକାରୀ ଲାଞ୍ଚନେଇ ଗିରଫ ଘଟଣା

ଜବତ ବିଦେଶୀ ମଦ, ସିଗାରେଟ୍ ଅବକାରୀ ବିଭାଗକୁ ହସ୍ତାନ୍ତର ପ୍ରକ୍ରିୟା ଆରମ୍ଭ

ପାରାଦୀପ, ୨୮ ।୧୨ (ସମିସ): ପାରାଦୀପ ବନ୍ଦର ଜନସ୍ୱାସ୍ଥ୍ୟ ଅଧିକାରୀଙ୍କୁ ସିବିଆଇ ଗିରଫ କରିବା ଘଟଣାରେ ଜବତ ବିଦେଶୀ ମଦ ଓ ସିଗାରେଟ ହସ୍ତାନ୍ତର ପ୍ରକ୍ରିୟା ଆରମ୍ଭ ହୋଇଛି । ଅବକାରୀ ବିଭାଗକୁ ଏହା ସିବିଆଇ ହସ୍ତାନ୍ତର କରିବ । ଏଣୁ ବନ୍ଦର ଜନ ସ୍ୱାସ୍ଥ୍ୟ କାର୍ଯ୍ୟାଳୟରେ ୬ ଜଣିଆ ସିବିଆଇ ଟିମ୍ ପହଞ୍ଚିଛନ୍ତି । ଅବକାରୀ ବିଭାଗର ୪ ଜଣିଆ ଟିମ୍ ମଧ୍ୟ ଏଥିରେ ରହିଛନ୍ତି । ଏକ ସିଫି ଏଜେନ୍ସିଠାରୁ ଜନସ୍ୱାସ୍ଥ୍ୟ ଅଧିକାରୀ ରାଜେନ୍ଦ୍ର ନାରାୟଣ ପାଣିଗ୍ରାହୀ ୫୪ ହଜାର ଟଙ୍କା ଲାଞ୍ଚ ନେଇ ଏବେ ସେ ଭୁବନେଶ୍ୱର ଝାରପଡ଼ା ଜେଲରେ ଅଛନ୍ତି । ତାଙ୍କ ଅଫିସ, ବାସଭବନ ଓ ଭଡା ଘରୁ ବିପୁଳ ପରିମାଣର ବିଦେଶୀ ଡଲାର ଓ ନଗଦ ଟଙ୍କା ଜବତ କରାଯାଇଥିଲା । ଜାହାଜରେ ଆସୁଥିବା ସଦସ୍ୟମାନଙ୍କ ସ୍ୱାସ୍ଥ୍ୟ ରିପୋର୍ଟ ଦେବା ପାଇଁ ସେ ଟଙ୍କା, ବିଦେଶୀ ମୁଦ୍ରା ଏବଂ ମଦ ସିଗାରେଟ ଦାବି କରି ଏଜେନ୍ସିମାନଙ୍କୁ ହଇରାଣ କରୁଥିବା ଅଭିଯୋଗ ପାଇ ସିବିଆଇ ଗିରଫ କରିଥିଲା । ଶେଷରେ ଜବତ ହୋଇଥିଲା ବିଦେଶୀ ମଦ ଓ ସିଗାରେଟକୁ ସିବିଆଇ ତରଫରୁ ଅବକାରୀ ବିଭାଗକୁ ହସ୍ତାନ୍ତର କରିବାକୁ ପ୍ରକ୍ରିୟା ଆରମ୍ଭ ହୋଇଛି ।

ଦୃଷ୍ଟିହୀନ ଭଜନ ଗାୟକଙ୍କୁ ସହାୟତା

କେନ୍ଦ୍ରାପଡ଼ା, ୨୮ ।୧୨(ସମିସ): କେନ୍ଦ୍ରାପଡ଼ା କ୍ରେଡିଟ କୋ ଅପରେଟିଭ ସୋସାଇଟି ପକ୍ଷରୁ ଶ୍ରୀ ଶ୍ରୀ ସିଦ୍ଧ ବଳଦେବଜୀଉ ଦୃଷ୍ଟିହୀନ ଭଜନ ସନ୍ଧ୍ୟା ଗାୟକଙ୍କୁ ଆର୍ଥିକ ସହାୟତା ପ୍ରଦାନ କରାଯାଇଛି । ସେମାନଙ୍କ ଚଳଣି, ରହଣି, ଖାଦ୍ୟପେୟ ସମସ୍ୟା ଜାଣିବା ପରେ ସୋସାଇଟି ପକ୍ଷରୁ ୫ ହଜାର ଟଙ୍କା ଆର୍ଥିକ ସହାୟତା ପ୍ରଦାନ କରାଯାଇଛି । ଦୃଷ୍ଟିହୀନ ହୋଇ ସେମାନେ ଆଜି ନିଜେ ସ୍ୱାବଲମ୍ବୀ ହେବାକୁ ପ୍ରୟାସ ଜାରି ରଖିଛନ୍ତି । ଦୈନନ୍ଦିନ ଭଜନ ଗାନ କରି ଭକ୍ତିମୟ ପରିବେଶ ସୃଷ୍ଟି କରୁଛନ୍ତି । ସେମାନଙ୍କୁ ଆର୍ଥିକ ଭାବେ ସଶକ୍ତ କରିବାକୁ ସମିତିର ସଭାପତି ପ୍ରମୋଦ ସାହୁ ଏହି ଅର୍ଥ ପ୍ରଦାନ କରିଛନ୍ତି । ସମ୍ପାଦକ ପ୍ରହ୍ଲାଦ ସାହୁ, ଅତିରିକ୍ତ ସମ୍ପାଦକ ଅରବିନ୍ଦ ସାହୁ ପ୍ରମୁଖ ଉପସ୍ଥିତ ଥିଲେ ।

■ ଖସିଗଲା ଦୁର୍ଦ୍ଦାନ୍ତ ଅପରାଧୀ ବାପିନା

ପୁଲିସକୁ ଆକ୍ରମଣ କରି ସ୍ତ୍ରୀ, ସହଯୋଗୀ ଗିରଫ

ପାରାଦୀପ, ୨୮ ।୧୨(ସମିସ): ଅଭୟଚାନ୍ଦପୁର ଥାନା ଅଧୀନ ନୂଆଗାଁରେ ଜଣେ ଦୁର୍ଦ୍ଦାନ୍ତ ଅପରାଧୀକୁ ପୁଲିସ ଧରିବାକୁ ଯିବାବେଳେ ସେ ଖସି ଯାଇଛି । ଏହି ଦୁର୍ଦ୍ଦାନ୍ତ ଅପରାଧୀ ଜଣକ ହେଉଛି ସୁଜିତ ନାୟକ ଓରଫ ବାପିନା । ତା' ସ୍ତ୍ରୀ ସୁଜାତା ବେହେରା ଓ କୃଷ୍ଣଚନ୍ଦ୍ର ସାହୁ ପୁଲିସକୁ ଆକ୍ରମଣ କରିଛନ୍ତି । ଏ ଦୁଇ ଜଣକୁ ପୁଲିସ ଗିରଫ କରିଛି ।

ମହିଳାଙ୍କୁ ଗଣଦୁଷ୍କର୍ମ ଅଭିଯୋଗ; ୩ ଅଟକ

ପାରାଦୀପ, ୨୮ ।୧୨(ସମିସ): ପାରାଦ୍ୱୀପ ଲକଥାନା ଅଞ୍ଚଳରେ ଜଣେ ମହିଳାଙ୍କୁ ଗଣଦୁଷ୍କର୍ମ କରାଯାଇଥିବା ଥାନାରେ ଅଭିଯୋଗ ହୋଇଛି । ମହିଳାଙ୍କର ଜଣେ ସମ୍ପର୍କୀୟ ଭିଣୋଇ ଓ ୨ ଜଣ ବନ୍ଧୁ ଗଣଦୁଷ୍କର୍ମ କରିଥିବା ନେଇ ଅଭିଯୋଗ ଆଣିଛନ୍ତି ମହିଳା । ପାରିବାରିକ ବିବାଦ କାରଣରୁ ମହିଳା ଜଣକ ଘର ଛାଡି ପଳାଇଥିବା ସମୟରେ ସମ୍ପର୍କୀୟ ଭିଣୋଇ ଓ ତାଙ୍କର ଦୁଇଜଣ ବନ୍ଧୁ ମହିଳାଙ୍କୁ ଖୋଜାଖୋଜି କରି ପାଇବା ପରେ ଘରେ ଛାଡିଦେବାକୁ କହି ମହିଳାଙ୍କୁ ଗଣଦୁଷ୍କର୍ମ କରିଥିବା ନେଇ ଲକ ଥାନାରେ ମହିଳା ଅଭିଯୋଗ କରିଛନ୍ତି । ଅଭିଯୋଗକୁ ନେଇ ଲକ ଥାନା ତରଫରୁ ୩ ଜଣଙ୍କୁ ଅଟକ ରଖି ତଦନ୍ତ ଆରମ୍ଭ ହୋଇଛି ।

୪୦ ବର୍ଷ ହେଲା ରହିଆସୁଥିବା ଜାଗାରୁ ବସ୍ତିବାସିନ୍ଦାଙ୍କୁ ବେଦଖଲ ଉଦ୍ୟମ

ଆଳିପିଙ୍ଗଳ ଭୋଇସାହି ବାସିନ୍ଦାଙ୍କ ଜିଲ୍ଲାପାଳଙ୍କ କାର୍ଯ୍ୟାଳୟ ସମ୍ମୁଖରେ ଧାରଣା

ଜଗତସିଂହପୁର, ୨୮ ।୧୨(ସମିସ)

ଜଗତସିଂହପୁର ବ୍ଲକ ଆଳିପିଙ୍ଗଳ ପଞ୍ଚାୟତର ୩ ନମ୍ବର ୱାର୍ଡ ଭୋଇସାହି ବାସିନ୍ଦା ଗୁରୁବାର ଜିଲ୍ଲାପାଳଙ୍କ କାର୍ଯ୍ୟାଳୟ ସମ୍ମୁଖରେ ଧାରଣା ଦେଇଛନ୍ତି । ଦୀର୍ଘ ୪୦ ବର୍ଷଧରି ସେମାନେ ବସବାସ କରୁଥିବା ଜାଗାରୁ ସେମାନଙ୍କୁ ଜଣେ ବ୍ୟକ୍ତି ବେଦଖଲ କରିବାକୁ ଉଦ୍ୟମ କରାଯାଉଥିବାରୁ ଜିଲ୍ଲାପାଳଙ୍କ ହସ୍ତକ୍ଷେପ ପାଇଁ ସେମାନେ ଦାବି କରିଛନ୍ତି ।

ସେମାନଙ୍କ ଦାବି ଅନୁସାରେ, ଭୋଇସାହିର ୧୩ ପରିବାର ଦୀର୍ଘ ୪୦ ବର୍ଷର୍ ଧରି ସରକାରୀ ଅନାବାଦି କିସମ ଜାଗାରେ ଘରଦ୍ୱାର କରି ରହି ଆସୁଛନ୍ତି । ୧୯୮୦ରେ ପ୍ଲଟ ନମ୍ବର ୧୪୭ରେ ରହିଥିବା ୭ ଏକର ୪୨ ଡିସିମିଲିରୁ ସେଠାରେ ରହୁଥିବା ୧୩ ଭୂମିହୀନ ପରିବାରକୁ ଜଗତସିଂହପୁର ତହସିଲ ପକ୍ଷରୁ ୪ ଡିସିମିଲି

ଲେଖାଁଏ ମିଳିଥିଲା । ସେଠାରେ ସେମାନେ ଦୀର୍ଘ ଦିନ ହେବ ରହି ଆସୁଛନ୍ତି ଓ ସେମାନଙ୍କୁ ସମ୍ପୃକ୍ତ ଜାଗାର ଏକ ସାଟିଫାୟାଡ ନକଲ ମଧ୍ୟ ମିଳିଥିବା କହିଛନ୍ତି । ମାତ୍ର ଗତ ୨୭ ତାରିଖ ଦିନ ଆଳିପିଙ୍ଗଳର ଅମ୍ବିକା ପ୍ରସାଦ ମହାନ୍ତି ନାମକ ଜଣେ ବ୍ୟକ୍ତି ଘର ଛାଡିବାକୁ ଧମକ ଚମକ ଦେଇଛନ୍ତି । ୧୦ ଦିନ ମଧ୍ୟରେ ଘର ନ ଛାଡିଲେ ଡୋଜର ଲଗାଇ ଭାଙ୍ଗି ଦେବେ ବୋଲି ଧମକ ଦେଇଥିବା ଏମାନେ ଜିଲ୍ଲାପାଳଙ୍କୁ ଅଭିଯୋଗ କରିଛନ୍ତି । ଏହାକୁ ନେଇ ସେମାନେ ଜିଲ୍ଲାପାଳଙ୍କ କାର୍ଯ୍ୟାଳୟ ସମ୍ମୁଖରେ ଧାରଣା ଦେବା ସହ ଜିଲ୍ଲାପାଳଙ୍କ ନିକଟରେ ଲିଖିତ ଅଭିଯୋଗ କରିଛନ୍ତି । ଏହି ଧାରଣାରେ ଗେଣ୍ଡୁ ଭୋଇ, କାବୁଲି ଭୋଇ, ଅକ୍ଷି ଭୋଇ

ନିଜକୁ ଆବିଷ୍କାର କରିବାର ସର୍ବୋତ୍କୃଷ୍ଟ ପନ୍ଥା ହେଉଛି ଅନ୍ୟର ସେବାରେ ନିଜକୁ ହଜାଇ ଦେବା
-ମହାତ୍ମା ଗାନ୍ଧୀ

ସକାଳ
THE SAKALA

ଓଡ଼ିଶାରେ ଜଙ୍ଗଲ ଓ ବନ୍ୟଜନ୍ତୁ ସଂରକ୍ଷଣ

ନୂତନ ପ୍ରୟୋଗ ସ୍ୱାଗତଯୋଗ୍ୟ

ଅବୈଧ ବନ୍ୟଜନ୍ତୁ ଶିକାର ବୃଦ୍ଧି ସମସ୍ୟାର ନିରାକରଣ ଯେକୌଣସି ରାଜ୍ୟ ସରକାରଙ୍କ ପାଇଁ ନିଶ୍ଚିତ ଏକ ଆହ୍ୱାନ। ସମସ୍ତ ପ୍ରକାର ସୁରକ୍ଷା ବ୍ୟବସ୍ଥା ଓ ପ୍ରତିବିଧାନ ସତ୍ତ୍ୱେ ଦେଶର ବିଭିନ୍ନ ଅଞ୍ଚଳରେ ବାଘ ଓ ହାତୀଙ୍କ ଶିକାର ତଥା ଅପମୃତ୍ୟୁ ବଢୁଛି। ଚୋର, ଶିକାରୀ ଓ ସେମାନଙ୍କ ଗୁପ୍ତ ଗୋଷ୍ଠୀଙ୍କ ଲୋଲୁପ ଦୃଷ୍ଟିକୁ ଛାଡ଼ି ଦେଲେ ମଧ୍ୟ ବାଘ ଓ ହାତୀମାନେ ଅନେକ ସମୟରେ ଜନବସତି ମଧ୍ୟକୁ ପଶି ଆସି ଘଟଣାଚକ୍ରରେ ଲୋକଙ୍କ ଆକ୍ରମଣରେ ପ୍ରାଣ ହରାଉଛନ୍ତି। ପଶୁ-ମଣିଷ ଲଢ଼େଇ ଏକ ପ୍ରାଚୀନ କ୍ରିୟା-ପ୍ରତିକ୍ରିୟା। ସଚେତନତା ସୃଷ୍ଟି ତଥା ଦୃଢ଼ ଆଇନକାନୁନ ସତ୍ତ୍ୱେ ଏହାକୁ ସମ୍ପୂର୍ଣ୍ଣ ରୋକିବା ଏ ଯାଏଁ ସମ୍ଭବ ହୋଇପାରିନାହିଁ। ଭାରତୀୟ ବନ୍ୟପ୍ରାଣୀ ସୁରକ୍ଷା ସମାଜ(ଡବ୍ଲୁପିଏସ୍‌ଆଇ)ର ତଥ୍ୟ ଅନୁସାରେ ଭାରତରେ ୨୦୨୨ରେ ୧୪୩ ବାଘ ମରିଥିବା ବେଳେ ୨୦୨୩ରେ ଏହି ସଂଖ୍ୟା ୨୦୨କୁ ବୃଦ୍ଧି ପାଇଛି। ମରିଥିବା ଏ ସବୁ ବାଘ ମହାବଳ ପ୍ରଜାତିର। ଜାତୀୟ ବାଘ ସଂରକ୍ଷଣ ପ୍ରାଧିକରଣ (ଏନ୍‌ଟିସିଏ)ର ତଥ୍ୟ ଅନୁସାରେ ଚଳିତ ବର୍ଷର ମହାବଳ ବାଘ ମୃତ୍ୟୁ ସଂଖ୍ୟା ୧୬୮ ବୋଲି କୁହାଯାଉଛି। ତା'ଛଡ଼ା ୨୦୨୩ରେ ଦେଶରେ କଲରାପତରିଆ ବାଘ ମୃତ୍ୟୁ ସଂଖ୍ୟା ୫୪୪ ବୋଲି ଡବ୍ଲୁପିଏସ୍‌ଆଇ ରିପୋର୍ଟରେ ଉଲ୍ଲେଖ ଅଛି। ସରକାରୀ ଓ ବେସରକାରୀ ରିପୋର୍ଟରେ ତଥ୍ୟଗତ ବିଷମତା ରହିବ ଏବଂ ଏହାର କାରଣ ଅନେକ। ତେବେ ସେ ଯାହା ହେଉ ଦେଶରେ ବାଘ ମୃତ୍ୟୁ ସଂଖ୍ୟା ବଢୁଛି। ଉଲ୍ଲେଖନୀୟ ହେଉଛି ଯେ ମହାରାଷ୍ଟ୍ର, ମଧ୍ୟପ୍ରଦେଶ, କର୍ଣ୍ଣାଟକ ଓ ଉତ୍ତରପ୍ରଦେଶ ଭଳି ବାଘବହୁଳ ଅଞ୍ଚଳରେ ଏହି ସଂଖ୍ୟା ଅଧିକ।

ଭାରତରେ ମହାବଳ ବାଘଙ୍କ ସଂଖ୍ୟା ଗଣନା ତଥ୍ୟ ଅନୁସାରେ ୩୬୮୨। ଚାରିବର୍ଷ ମଧ୍ୟରେ ଏହି ସଂଖ୍ୟା ପ୍ରାୟ ୨୪ ଶତାଂଶ ବଢ଼ିଛି। ସାରା ବିଶ୍ୱରେ ଯେତେସଂଖ୍ୟକ ମହାବଳ ବାଘ ଅଛନ୍ତି ତାହାର ୭୫ ଭାଗ ଭାରତରେ। ଭାରତ ସରକାରଙ୍କ 'ପ୍ରୋଜେକ୍ଟ ଟାଇଗର'ର ଏହା ଯେ ଏକ ବଡ଼ ସାଫଲ୍ୟ ଏହାକୁ ଅସ୍ୱୀକାର କରିହେବ ନାହିଁ। ତେବେ ବିଗତ ୧୦ ବର୍ଷ ମଧ୍ୟରେ ଦେଶରେ ମହାବଳ ବାଘଙ୍କ ମୃତ୍ୟୁ ସଂଖ୍ୟା ସର୍ବାଧିକ ହେବା ମଧ୍ୟ ନିଶ୍ଚିତ ଏକ ଉଦ୍‌ବେଗର ବିଷୟ। ସେମିତି ହାତୀ-ମଣିଷ ଲଢ଼େଇ ମଧ୍ୟ ଏକ ଚିନ୍ତାଜନକ ପରିସଂଖ୍ୟାନ ଉପସ୍ଥାପନ କରୁଛି। ବିଗତ ତିନିବର୍ଷ ମଧ୍ୟରେ ୩୦୦ ହାତୀଙ୍କୁ ଦେଶରେ ଶିକାର କରାଯାଇଥିବା ବେଳେ ୧୫୦୦ରୁ ଅଧିକ ଲୋକ ହାତୀ ଆକ୍ରମଣରେ ମରିଛନ୍ତି। ଏବେ ଭାରତରେ ପ୍ରାୟ ୩୦ ହଜାର ହାତୀ ଅଛନ୍ତି ଓ ଏହା ବିଶ୍ୱର ମୋଟ ଏସୀୟ ହାତୀ ପ୍ରଜାତିର ୬୦ ଶତାଂଶ।

ଓଡ଼ିଶାରେ ମହାବଳ ବାଘ ସଂଖ୍ୟା ସରକାରୀ ଗଣନା ଅନୁସାରେ ୨୦। ସେଥିମଧ୍ୟରୁ ଅଧିକାଂଶ ଶିମିଳିପାଳରେ ଅଛନ୍ତି। ତେବେ ଏହି ତଥ୍ୟକୁ ନେଇ ଅସହମତି ରହିଛି ଏବଂ ପ୍ରକୃତ ବାଘ ସଂଖ୍ୟା ଅଧିକ ହୋଇପାରେ ବୋଲି ବନ୍ୟପ୍ରାଣୀ ବିଶେଷଜ୍ଞମାନେ ମତ ଦେଇଛନ୍ତି। ସେହିଭଳି ଓଡ଼ିଶାରେ ହାତୀଙ୍କ ସଂଖ୍ୟା ଶେଷ ଗଣନା ୨୦୧୭ ଅନୁସାରେ ୧୯୭୬। ଏହି ସଂଖ୍ୟା ଏବେ ବଢ଼ି ଥାଇପାରେ। ତେବେ ଓଡ଼ିଶାରେ ବିଗତ ୮ ବର୍ଷ ମଧ୍ୟରେ ୬୯୮ ହାତୀ ଓ ୭ ଟି ମହାବାଳ ବାଘଙ୍କର ମୃତ୍ୟୁ ଘଟିଛି ବୋଲି ଜଙ୍ଗଲ ମନ୍ତ୍ରୀ ବିଧାନସଭାରେ ସୂଚନା ଦେଇଛନ୍ତି। ସରକାରୀ ହେଉ ବା ବେସରକାରୀ ଯେକୌଣସି ପରିସଂଖ୍ୟାନରେ ହାତୀ ଓ ବାଘ ମୃତ୍ୟୁ ସମ୍ପର୍କରେ ଯେଉଁ ସଂଖ୍ୟା ଦିଆଯାଉଛି ତାହା ଶତ ପ୍ରତିଶତ ଠିକ୍ ହେବ ବୋଲି କୁହାଯାଇପାରିବ ନାହିଁ। କାରଣ ଏଥିରେ ଶିକାର ଓ ଅପ୍ରାକୃତିକ ପଶୁ ମୃତ୍ୟୁର ସବିଶେଷ ବିବରଣୀ କ୍ୱଚିତ ଥାଏ। ଖବରକାଗଜ ରିପୋର୍ଟ ଅନୁସାରେ ଓଡ଼ିଶାରେ ଉଭୟ ବାଘ ଓ ହାତୀ ଶିକାର ବଢୁଛି। ତେଣୁ ଜଙ୍ଗଲ ବିଭାଗ ବିଶେଷକରି ବନ୍ୟପ୍ରାଣୀ ସୁରକ୍ଷା ବିଭାଗ ଚାପରେ ରହିବା ସ୍ୱାଭାବିକ। କଲରାପତରିଆ ବାଘଙ୍କ ଶିକାର ମଧ୍ୟ ମାତ୍ରାଧିକ ହେଉଛି। କାରଣ ସେମାନଙ୍କ ସଂଖ୍ୟା ରାଜ୍ୟରେ ଅପେକ୍ଷାକୃତ ଅଧିକ।

ଭାରତରେ ଥିବା ମୋଟ କଳାବାଘ(ମେଲାନିଷ୍ଟିକ୍ ଟାଇଗର)ଙ୍କ ସଂଖ୍ୟା ମାତ୍ର ୧୦। ଉଲ୍ଲେଖନୀୟ ହେଉଛି ଏ ସବୁ ମହାବଳ ପ୍ରଜାତିର କଳାବାଘଙ୍କ ନିବାସ ହେଉଛି ଓଡ଼ିଶାର ଶିମିଳିପାଳ ଅଭୟାରଣ୍ୟ। ଏକଥା ରାଜ୍ୟସଭାରେ କେନ୍ଦ୍ର ପରିବେଶ ଓ ଜଙ୍ଗଲ ରାଷ୍ଟ୍ରମନ୍ତ୍ରୀ ଅଶ୍ୱିନୀ ଚୌବେ ସୂଚନା ଦେଇଛନ୍ତି। ଶିମିଳିପାଳ ଟାଇଗର ପ୍ରୋଜେକ୍ଟରେ ଥିବା ସବୁ ବାଘ ଓଡ଼ିଶା ଓ ଦେଶର ସମ୍ପଦ ହେଲେ ମଧ୍ୟ ଏମାନେ ଗୁଣସୂତ୍ର ଦୃଷ୍ଟିରୁ ଅଧିକ ବିପଦାପନ୍ନ। ବିଶେଷଜ୍ଞଙ୍କ ମତରେ ଟ୍ରାନ୍ସମେମ୍ବ୍ରାନ୍ସ ଆମିକୋପେପ୍‌ଟିଡେସ୍ କ୍ୟୁ ଜିନ୍‌ର ଏକକ ବିଭାଜନ (ସିଙ୍ଗଲ ମ୍ୟୁଟେସନ୍) ଘଟିଲେ ବାଘଙ୍କ ରଙ୍ଗ କଷରା କିମ୍ବା କଳା ହୋଇଥାଏ ଏବଂ ଏହା ମହାବଳ ପ୍ରଜାତିଙ୍କ ମଧ୍ୟରେ ଦେଖାଯାଏ। ପ୍ରକଳ୍ପ ଅଞ୍ଚଳରେ ଏକ ସ୍ୱତନ୍ତ୍ର ପରିବେଶରେ ଥିବା ଶିମିଳିପାଳ ଏହି ବାଘ ଅନ୍ୟ ବାଘଙ୍କ ସଂସ୍ପର୍ଶରେ ଆସୁ ନ ଥିବାରୁ ସେମାନଙ୍କର ମିଳନରେ ଗୁଣସୂତ୍ର ପ୍ରବାହ(ଜିନ୍ ଫ୍ଲୋ) ଅତ୍ୟନ୍ତ ସୀମିତ। ତେଣୁ ଇନବ୍ରିଡିଂ(ଅନ୍ତଃପ୍ରଜନନ) ଯୋଗୁଁ ଜନ୍ମ ନେଉଥିବା ଏହି ପ୍ରଜାତିର ବାଘ ଗୁଣସୂତ୍ର ଦୌର୍ବଲ୍ୟ ଓ ପ୍ରାକୃତିକ କାରଣରୁ ଶୀଘ୍ର ବିଲୁପ୍ତ ହେବାର ଆଶଙ୍କା ଅଧିକ। ତେଣୁ ପ୍ରକଳ୍ପ କର୍ତ୍ତୃପକ୍ଷ ଏଥିପ୍ରତି ସଚେତନ ହୋଇ କାର୍ଯ୍ୟ କରିବା ଜରୁରୀ।

ଶେଷ କଥା ହେଲା ବନ୍ୟଜନ୍ତୁ ଶିକାରକୁ ରୋକିବା ପାଇଁ ଓଡ଼ିଶା ସରକାର କେତେକ ନୂଆ ପଦକ୍ଷେପ ଗ୍ରହଣ କରିଛନ୍ତି। ଓଡ଼ଶାରେ ଜଙ୍ଗଲର ଅନୁପାତ ରାଜ୍ୟର ମୋଟ କ୍ଷେତ୍ରଫଳର ୩୭.୩୪%। ସେଥିମଧ୍ୟରୁ ଘନଜଙ୍ଗଲର ଅନୁପାତ ପ୍ରାୟ ୫୦ ଭାଗ। ଜାତୀୟ ତାଲିକାରେ ଜଙ୍ଗଲ ଅଞ୍ଚଳରେ ଓଡ଼ିଶା ତୃତୀୟ। ତେଣୁ ଓଡ଼ିଶାର ବନ୍ୟଜନ୍ତୁଙ୍କ ସଂଖ୍ୟା ଅଧିକ ହେବା ସ୍ୱାଭାବିକ। କେଇମାସ ତଳେ ଓଡ଼ିଶା ସରକାର ବନରକ୍ଷୀ ଓ ଜଙ୍ଗଲ କର୍ମଚାରୀଙ୍କୁ ବନ୍ଧୁକ ବା ଅନ୍ୟ ଅଗ୍ନେୟାସ୍ତ୍ର ପ୍ରଦାନ କରିବା ସହିତ ସେମାନଙ୍କୁ ଏହାର ବ୍ୟବହାର ପାଇଁ ଆଇନଗତ ଅଧିକ ପ୍ରଦାନ କରିଥିଲେ। ଏଥିପାଇଁ ସମ୍ପୃକ୍ତ ଆଇନରେ ସଂଶୋଧନ କରାଯାଇଥିଲା। ଗୁଳି ଚଳାଇବା ବା ଆକ୍ରମଣକାରୀଙ୍କୁ ରୋକିବାକୁ ଜଙ୍ଗଲ କର୍ମଚାରୀ ଗୁଳି ଚଳାଇବା ପାଇଁ ପୂର୍ବରୁ ପୁଲିସର ଅନୁମତି ନେବାର ବ୍ୟବସ୍ଥାକୁ ଉଠାଇ ଦିଆଯାଇଥିଲା। ରାଜ୍ୟ ଜଙ୍ଗଲ ବିଭାଗ ୧୫୫୦ଟି ଏଭଳି ଅତ୍ୟାଧୁନିକ ଆଗ୍ନେୟାସ୍ତ୍ର କିଣିବାକୁ ବରାଦ ଦେଇଛି, ଯେଉଁଥିରେ ୯ ଏମଏମ୍ ଅଟୋମେଟିକ୍ ପିସ୍ତଲ୍, ସାଧାରଣ ପିସ୍ତଲ, ୫.୫୬ ଏମଏମ୍ ଏକ୍ସ କାଲିବର ରାଇଫଲ୍ ତଥା ପିଏନଜି ଗନ୍ ରହିଛି। ସେଥିରୁ ସର୍ବାଧିକ ୧୨୮ ବନ୍ଧୁକ ଶିମିଳିପାଳ କର୍ମଚାରୀଙ୍କୁ ଦିଆଯିବ। ବିଭିନ୍ନ ର୍ୟାଙ୍କ ବନକର୍ମଚାରୀଙ୍କୁ ମଧ୍ୟ ସେମାନଙ୍କ ପଦବୀ ଅନୁସାରେ ଏହି ଅସ୍ତ୍ର ଯୋଗାଇ ଦିଆଯିବ।

ବିଳମ୍ବରେ ହେଉ ପଛେ ଓଡ଼ିଶା ସରକାରଙ୍କ ଏହା ଏକ ଭଲ ଓ ସମୟୋପଯୋଗୀ ନିଷ୍ପତ୍ତି। ଶିକାରୀ ଓ ଜଙ୍ଗଲ ମାଫିଆମାନେ ଅତ୍ୟାଧୁନିକ ଚୋରା ଅସ୍ତ୍ରରେ ସଜ୍ଜିତ ହୋଇ ପଶୁ ଶିକାର ଓ ବନଜାତ ଦ୍ରବ୍ୟ, କାଠ ଆଦି ଲୁଟ୍ କରୁଥିବା ବେଳେ ବିଭାଗୀୟ କର୍ମଚାରୀମାନେ ଠେଙ୍ଗା ଧରି ସେମାନଙ୍କର ବିଫଳ ମୁକାବିଲା କରିବାକୁ ବାଧ୍ୟ ହେଉଥିଲେ। ଏବେ ଅନ୍ତତଃ ସେମାନେ ଅସ୍ତ୍ରଶସ୍ତ୍ର ଦୃଷ୍ଟିରୁ ଲଢ଼େଇ ପାଇଁ ସମର୍ଥ ହୋଇପାରିବେ। କେବଳ ବନ୍ଧୁକ ବା ଅସ୍ତ୍ରଶସ୍ତ୍ର ନୁହେଁ। ଜଙ୍ଗଲ ତଥା ବନ୍ୟଜନ୍ତୁ ସୁରକ୍ଷା ପାଇଁ ବହୁମୁଖୀ ପଦକ୍ଷେପ ଲୋଡ଼ା। କର୍ମଚାରୀଙ୍କ ସଂଖ୍ୟା ବୃଦ୍ଧି, ସେମାନଙ୍କ ଗମନାଗମନ ସୁବିଧା ବଢ଼ାଇବା, ଜଙ୍ଗଲ ସନ୍ନିକଟ ଲୋକଙ୍କ ସହ ସମ୍ପର୍କ ରଖି ସେମାନଙ୍କୁ ସୁରକ୍ଷା କାଳରେ ବିନିଯୋଗ କରିବା ଏବଂ ଚୋରାବେପାରୀ ଓ ଶିକାରୀଙ୍କ ମୁକାବିଲା ପାଇଁ ଦୃଢ଼ ପଦକ୍ଷେପ ସେଥିମଧ୍ୟରୁ ଅନ୍ୟତମ। ଆମ ସରକାର ଓ ଜଙ୍ଗଲ ବିଭାଗ କ୍ରମଶଃ ଏ କ୍ଷେତ୍ରରେ ଅଧିକ ସକ୍ରିୟ ହେବା ନିଶ୍ଚିତ ସ୍ୱାଗତଯୋଗ୍ୟ।

ଘୋଷଣା

ଦୈନିକ **'ସକାଳ'** ଓ ଏହାର ବିଶେଷ ଅଧିପତ୍ର, ପତ୍ରିକା ଆଦିରେ ପ୍ରକାଶିତ ଆଲେଖ୍ୟର ଉଦ୍ଧୃତି, ତଥ୍ୟ, ମତାମତ, ବିଶ୍ଳେଷଣ ସମ୍ପୃକ୍ତ ଲେଖକଙ୍କ ସମ୍ପୂର୍ଣ୍ଣ ନିଜସ। ସେଥିପାଇଁ 'ସକାଳ' କର୍ତ୍ତୃପକ୍ଷ ଉତ୍ତରଦାୟୀ ହେବେ ନାହିଁ।

ଲେଖା ଓ ଲୋକମତ ପାଇଁ: sakalaeditorial@gmail.com

'ସର୍ବୋଦୟ' ମାର୍ଗରେ ନବୀନ ଓଡ଼ିଶା

ଡ. ଅବଶ ପରିଡ଼ା
ଭୁବନେଶ୍ୱର, ମୋ: ୮୪୫୬୮୭୯୫୨୨

ଗାନ୍ଧିଜୀଙ୍କ ସର୍ବୋଦୟ ଏକ ସାମଗ୍ରିକ ବିକାଶର ମନ୍ତ୍ର; ଏକ ସୁଗଠିତ ସାମାଜିକ ଶୃଙ୍ଖଳାର ସକାରାତ୍ମକ ପରିଭାଷା। ଗାନ୍ଧୀଙ୍କ ସର୍ବୋଦୟ ଚିନ୍ତାଧାରାର ଜନ୍ମ ୧୯୦୪ ମସିହାରେ ଏକ ଟ୍ରେନ ଯାତ୍ରାରେ ହୋଇଥିଲା। ଜୋହାନ୍ସବର୍ଗରୁ ଡର୍ବାନକୁ ଯାତ୍ରା କରୁଥିବା ବେଳେ ବନ୍ଧୁ ହେନେରି ପୋଲକ ଏକ ବହି ଗାନ୍ଧୀଙ୍କୁ ପଢ଼ିବା ପାଇଁ ଦେଇଥିଲେ। ସେ ବହି ଥିଲା ଜନ ରସ୍କିନଙ୍କ 'ଅନ ଟୁ ଦିସ ଲାଷ୍ଟ'। ଉକ୍ତ ବହିରେ ମୂଳମନ୍ତ୍ର ଥିଲା ଯେ 'ସୁଖୀ ସମାଜ ପାଇଁ ଗୋଟିଏ ନୈତିକତାପୂର୍ଣ୍ଣ ଓ ସାଧୁତାସମ୍ପନ୍ନ ଅର୍ଥନୀତିର ଆବଶ୍ୟକତା ଅଛି। ମାଲିକ ଓ ଭୃତ୍ୟ ଭିତରେ ଥିବା ସମ୍ପର୍କ କେବଳ ଉଭୟଙ୍କ ଭିତରେ ଥିବା ଶ୍ରଦ୍ଧା ଓ ବିଶ୍ୱାସ ଦ୍ୱାରା ହିଁ ପରିଚାଳିତ ହେବା ଆବଶ୍ୟକ।' ଗାନ୍ଧୀଙ୍କୁ ରସ୍କିନଙ୍କ ବହିଟି ଏତେ ପ୍ରଭାବିତ କରିଥିଲା ଯେ ସେଦିନ ସେ ଟ୍ରେନରେ ଶୋଇ ପାରି ନ ଥିଲେ। ରସ୍କିନଙ୍କ 'ଅନ ଟୁ ଦିସ ଲାଷ୍ଟ'ର ଗୁଜୁରାଟୀ ଅନୁବାଦ କରିଥିଲେ ମହାତ୍ମା ଗାନ୍ଧୀ ଓ ନାଁ ଦେଇଥିଲେ 'ସର୍ବୋଦୟ'।

କୁହାଯାଏ ଗାନ୍ଧିଜୀଙ୍କୁ ଓଡ଼ିଶା ଅନେକ କ୍ଷେତ୍ରରେ ପ୍ରଭାବିତ, ଅନୁପ୍ରାଣିତ ଓ ଚିନ୍ତିତ କରିଥିଲା। ଗାନ୍ଧୀଙ୍କ ଅସହଯୋଗ ଆନ୍ଦୋଳନର ଭିତ୍ତି ଓଡ଼ିଶାରୁ ପଡ଼ିଥିବା ବେଳେ ତାଙ୍କର 'ଟାଲିସ୍‌ମ୍ୟାନ୍' ଦର୍ଶନ ଓଡ଼ିଶା ନିଜ ପ୍ରଶାସନିକ କ୍ଷେତ୍ରରେ ଉପଯୋଗ କରୁଛି। 'ସର୍ବୋଦୟ' ହାସଲ ପାଇଁ ଗାନ୍ଧୀ 'ଟାଲିସ୍‌ମ୍ୟାନ୍'

କଥା କୁହନ୍ତି, ଯାହା ସାଧାରଣ ଜନତା ଓ ଶାସକ ଉଭୟ ପାଇଁ ଆବଶ୍ୟକ। ଗାନ୍ଧୀଙ୍କ 'ଟାଲିସ୍‌ମ୍ୟାନ୍' କାହାଣୀ ଠିକ ଏହିପରି: 'ମୁଁ ଆପଣଙ୍କୁ ଏକ କବଚ ଦେଉଛି। ଯେବେବି ମନରେ ସନ୍ଦେହ ଆସୁଛି କିମ୍ବା ଅହଂକାର ଗ୍ରାସ କରୁଛି, ତେବେ ଏକ ପରୀକ୍ଷା କରନ୍ତୁ। ଏହା ସଙ୍କଟରୁ ମୁକ୍ତି ଦେବ। ନିଜେ ଦେଖିଥିବା କୌଣସି ଏକ ଦରିଦ୍ରତମ ମହିଳା ବା ପୁରୁଷର ମୁହଁ ମନେ ପକାନ୍ତୁ ଏବଂ ନିଜକୁ ନିଜେ ପ୍ରଶ୍ନ କରନ୍ତୁ, ଆପଣ କରୁଥିବା କର୍ମ ଏମାନଙ୍କୁ କେତେଦୂର ସାହାଯ୍ୟ କରିବ? ଆପଣ ଏମାନଙ୍କ ଆତ୍ମମର୍ଯ୍ୟାଦାକୁ କିଭଳି ବୃଦ୍ଧି କରିବେ? ଭୋକିଲା ଥିବା ଲୋକଟିକୁ କେତେଦୂର ସହାୟକ ହୋଇପାରିବେ? ଏସବୁ ପ୍ରଶ୍ନ ଆପଣଙ୍କ ସନ୍ଦେହ ଦୂର କରିବ। ଆପଣ ଅହଂକାରଶୂନ୍ୟ ହୋଇଯିବେ।

ମୁଖ୍ୟମନ୍ତ୍ରୀ ନବୀନ ପଟ୍ଟନାୟକଙ୍କ '୫-ଟି'(ରୂପାନ୍ତରଣ ପଦକ୍ଷେପ) ହେଉଛି ଗାନ୍ଧୀଙ୍କ 'ସର୍ବୋଦୟ' ପରିକଳ୍ପନା ଦ୍ୱାରା ଅନୁପ୍ରାଣିତ ହୋଇଥିବା ଏକ ପୋଷ୍ଟ-ମଡର୍ଣ୍ଣ ବା ଉତ୍ତର-ଆଧୁନିକ ଆଭିମୁଖ୍ୟ। ସମାବେଶୀ ବିକାଶ ଏବଂ ସାମାଜିକ ପ୍ରଗତି ସହ ଜଡ଼ିତ ସମସ୍ତ ନୀତିକୁ ଉଭୟ ଗାନ୍ଧିଜୀ ଓ ନବୀନ ପଟ୍ଟନାୟକ ନୈତିକ ପ୍ରଶାସନର ଦର୍ଶନ ଭାବେ ଗ୍ରହଣ କରନ୍ତି। 'ସର୍ବୋଦୟ'ର ସାଧାରଣ ଅର୍ଥ ହେଉଛି 'ସାମଗ୍ରିକ କଲ୍ୟାଣ'। ଏହା ଏକ ଚିନ୍ତାଧାରା, ଏକ ବିଚାର। ଏହାର ମୁଖ୍ୟ ଲକ୍ଷ୍ୟ ହେଉଛି ଯେ ଏକ ବିକଶିତ ସମାଜରେ ପ୍ରତ୍ୟେକ ବ୍ୟକ୍ତି ମୁଖ୍ୟତଃ ତୃଣମୂଳସ୍ତରରେ ଥିବା ବ୍ୟକ୍ତିକୁ ସାମାଜିକ ସୁରକ୍ଷା ଯୋଗାଇବା ସହ ବିକାଶର ମୁଖ୍ୟସ୍ରୋତରେ ସାମିଲ କରିବା। ଏହି ଚିନ୍ତାଧାରାକୁ ପ୍ରାଧାନ୍ୟ ଦେଇ ଓଡ଼ିଶାରେ ଆଧୁନିକ ରୂପାନ୍ତରଣମୂଳକ ପଦକ୍ଷେପଗୁଡ଼ିକର ମୂଳଦୁଆ ପଡ଼ିଥିଲା। ଏହା ସହ ସମାବେଶୀ ଏବଂ ନିରନ୍ତର ବିକାଶରେ କିପରି ନାଗରିକଙ୍କ କଲ୍ୟାଣ ହୋଇପାରିବ ସେଥିପାଇଁ ଲକ୍ଷ୍ୟ ମଧ୍ୟ ସ୍ଥିର କରାଯାଇଥିଲା। ଗାନ୍ଧିଜୀଙ୍କ 'ସର୍ବୋଦୟ' ଏବଂ ଓଡ଼ିଶା ସରକାରଙ୍କ '୫-ଟି' (ରୂପାନ୍ତରଣ ପଦକ୍ଷେପ) ଉଭୟରେ ସାମାଜିକ ସମାନତା, ଧାରଣୀୟ ବିକାଶ, ଗୋଷ୍ଠୀ ସଶକ୍ତୀକରଣ ଓ ଅହିଂସା ଭଳି ସାମାଜିକ ଉପାଦାନକୁ ଗୁରୁତ୍ୱ ଦିଆଯାଇଛି। 'ସମାଜର ଶେଷବର୍ଗରେ ଥିବା ମଣିଷ ପାଖରେ ପହଞ୍ଚିବା, ତା'ର କଲ୍ୟାଣ କଥା ଚିନ୍ତା କରିବା ସହ ବଞ୍ଚିବା ପାଇଁ ସାମାଜିକ ଓ ଅର୍ଥନୈତିକ ସୁଯୋଗ ଖୋଜିବା ହେଉଛି 'ସର୍ବୋଦୟ'। ଏହାକୁ ମଧ୍ୟ ଅନ୍ୟ ଅର୍ଥରେ ଯଥା ଆତ୍ମିକ ବିକାଶ ଓ ଆଧ୍ୟାତ୍ମିକ ବିକାଶର ପ୍ରୟୋଗ ଭାବେ ଗ୍ରହଣ କରାଯାଇପାରେ। ସଂଖ୍ୟାଧିକ ସର୍ବୋତ୍କୃଷ୍ଟ ମଙ୍ଗଳ ନୁହେଁ, ବରଂ ସବୁଲୋକଙ୍କ ସର୍ବୋତ୍କୃଷ୍ଟ ମଙ୍ଗଳ ହେଉଛି 'ସର୍ବୋଦୟ'। ଏହା ହିଁ ଗାନ୍ଧିଜୀଙ୍କ ଅହିଂସ ସାମ୍ୟବାଦ। ଗାନ୍ଧିଜୀଙ୍କ ମତରେ ସ୍ୱରାଜ, ସ୍ୱଦେଶୀ, ସ୍ୱାଧୀନତା, ସହନଶୀଳତା ହେଉଛି 'ସର୍ବୋଦୟ'ର ସଂପୂର୍ଣ୍ଣତା। ଭାରତର ସ୍ୱାଧୀନତା ପରେ 'ସର୍ବୋଦୟ'ର ରୂପରେଖ କିପରି ହେବ ତାହାର ବର୍ଣ୍ଣନା ଗାନ୍ଧିଜୀ କରିଥିଲେ। ଗାନ୍ଧୀଙ୍କ ସର୍ବୋଦୟ ସମାଜ ଠିକ ଏଭଳି - ଯେଉଁଠି ଗଣତନ୍ତ୍ର ଥିବ, ସ୍ୱାଧୀନତା ଥିବ, ସମାନତା ସହ ନିଯୁକ୍ତିର ସୁଯୋଗ ଥିବ, ରାଜା ଓ ପ୍ରଜା ଭିତରେ ପାର୍ଥକ୍ୟ ନଥିବ ଓ ସାମାଜିକ ବିଭେଦ ନଥିବ। ନାରୀ ପ୍ରତି ସମ୍ମାନ ଥିବ, ନିଶା ନ ଥିବ, ବଳିଦାନର ଭାବ ଥିବ, ଦେଶପ୍ରେମ ଓ ଦେଶଭକ୍ତି ଥିବ। ହିଂସା ନ ଥିବ, ପ୍ରେମ, ଅନୁକମ୍ପା ଓ ସହନଶୀଳତା ଥିବ। ଗାନ୍ଧିଜୀଙ୍କ 'ସର୍ବୋଦୟ'ରେ ଗୋଷ୍ଠୀଭାଗିଦାରୀକୁ ଗ୍ରାମ ବିକାଶର ଏକ ମୁଖ୍ୟ ଅଂଶ ବୋଲି ଦର୍ଶାଯାଇଛି। ପରସ୍ପର ମଧ୍ୟରେ ନିର୍ଭରଶୀଳତା ହେଉଛି 'ସର୍ବୋଦୟ' ସମାଜର ଏକ ବଳିଷ୍ଠ ଉପାଦାନ।

ଓଡ଼ିଶାରେ ଉଭୟ ଶାସନ ଓ ପ୍ରଶାସନିକ ସ୍ତରରେ 'ସର୍ବୋଦୟ'ର ଏକ ବ୍ୟାପକ ପ୍ରୟୋଗ ଦେଖିବାକୁ ମିଳୁଛି। ଆଧୁନିକତା ସହ ତାଳ ଦେଇ ରୂପାନ୍ତରଣମୂଳକ ପଦକ୍ଷେପରେ ଭିତ୍ତିଭୂମି, ଶିକ୍ଷା, ସ୍ୱାସ୍ଥ୍ୟସେବା, ପ୍ରଯୁକ୍ତିବିଦ୍ୟା, ଦାରିଦ୍ର୍ୟ ଦୂରୀକରଣ, ଗ୍ରାମ୍ୟ ବିକାଶ, ମହିଳା ସଶକ୍ତୀକରଣ ଏବଂ ପରିବେଶର ସ୍ଥିରତାକୁ ମଧ୍ୟ ଅନ୍ତର୍ଭୁକ୍ତ କରାଯାଇଛି। ଓଡ଼ିଶାରେ ସମାନତା ଆଧାରିତ ଅନେକ ରୂପାନ୍ତରଣମୂଳକ ପଦକ୍ଷେପ, ଯଥା- 'ମମତା ଯୋଜନା', 'ମିଶନ ଶକ୍ତି', 'କଳିଙ୍ଗ ଶିକ୍ଷା ସାଥୀ ଯୋଜନା', 'ବିଜୁ ସ୍ୱାସ୍ଥ୍ୟ କଲ୍ୟାଣ ଯୋଜନା' ଓ 'ମଧୁବାବୁ ପେନସନ ଯୋଜନା' ଇତ୍ୟାଦିର ଏକ ସାଧାରଣ ଲକ୍ଷ୍ୟ ସ୍ଥିର କରାଯାଇଛି। ତାହା ହେଉଛି, ଅବହେଳିତ, ଗରିବ ଓ ତୃଣମୂଳସ୍ତରରେ ଥିବା ଓଡ଼ିଶାବାସୀଙ୍କ ସାମଗ୍ରିକ ସାମାଜିକ କଲ୍ୟାଣ ଏବଂ ସମାବେଶୀ ବିକାଶ। ଗ୍ରାମର ଆତ୍ମନିର୍ଭରଶୀଳତା, ଗ୍ରାମ୍ୟ ସୁରକ୍ଷା, ଗ୍ରାମ ସ୍ୱରାଜ, ଗ୍ରାମ ପରିଚାଳନା ଓ ସ୍ୱାଧୀନତାର ବିକେନ୍ଦ୍ରୀକରଣ ହେଉଛି 'ସର୍ବୋଦୟ'ର ମୂଳପିଣ୍ଡ। ଓଡ଼ିଶା ସରକାରଙ୍କ 'ଆମ ଗାଁ ଆମ ବିକାଶ' ଅନ୍ତର୍ଗତ କାର୍ଯ୍ୟକ୍ରମରେ ସ୍ଥାନୀୟ ସମୁଦାୟଙ୍କୁ ସେମାନଙ୍କ ଗାଁ ପାଇଁ ପ୍ରକଳ୍ପ ସ୍ଥିର କରିବାର ଦାୟିତ୍ୱ ଦେବା ଜରିଆରେ ସଶକ୍ତ କରିବାକୁ ପ୍ରଚେଷ୍ଟା ଆରମ୍ଭ ହୋଇଛି। ଏହାର ମୂଳ ଉଦ୍ଦେଶ୍ୟ ହେଉଛି ଯୋଜନାର ବିକେନ୍ଦ୍ରୀକରଣ ଏବଂ ବିକାଶ ସହ ସାମୂହିକ ନିଷ୍ପତ୍ତି ନେବାରେ ସକ୍ରିୟ ଗୋଷ୍ଠୀର ଭାଗିଦାର

ଅବଶିଷ୍ଟାଂଶ...

ପ୍ରତିଟି ଜୀବନ...

ସେମାନଙ୍କ ମନରେ ଆତ୍ମବିଶ୍ୱାସ ଭରିବା ଆବଶ୍ୟକ। ଆମେ ସମସ୍ତେ ମନେ ରଖିବା ଉଚିତ ଯେ ଆମକୁ ମିଳୁଥିବା ଦରମା ତଥା କାମ ଲାଗି କୋଠା ନିର୍ମାଣ ପାଇଁ ଯେଉଁ ଅର୍ଥ ଖର୍ଚ୍ଚ ହେଉଛି ତାହା ଲୋକଙ୍କ ଟଙ୍କା। ଆମେ ସେହିମାନଙ୍କ ସେବା ପାଇଁ ଅଛୁ ବୋଲି ନବନିଯୁକ୍ତ ଡାକ୍ତରମାନଙ୍କୁ ଆହ୍ୱାନ ଦେଇଛନ୍ତି ମୁଖ୍ୟମନ୍ତ୍ରୀ ନବୀନ ପଟ୍ଟନାୟକ।

କଳିଙ୍ଗ ଷ୍ଟାଡ଼ିୟମରେ ଆଜି ୨୪୩୭ ଜଣ ମେଡିକାଲ ଅଫିସରଙ୍କୁ ନିଯୁକ୍ତିପତ୍ର ପ୍ରଦାନ ଅବସରରେ ମୁଖ୍ୟମନ୍ତ୍ରୀ କହିଛନ୍ତି ଯେ ରାଜ୍ୟର ପ୍ରତ୍ୟେକ ଜନସାଧାରଣଙ୍କୁ ବିଶ୍ୱସ୍ତରୀୟ ଗୁଣାତ୍ମକ ସ୍ୱାସ୍ଥ୍ୟ ସେବା ପ୍ରଦାନ କରିବା ଲାଗି ରାଜ୍ୟ ସରକାର ବଦ୍ଧପରିକର। 'ସୁସ୍ଥ ଓଡ଼ିଶା, ସୁଖୀ ଓଡ଼ିଶା' ହେଉଛି ଆମର ଲକ୍ଷ୍ୟ। ସେଥିପାଇଁ ମିଶନ୍ ମୋଡ୍‌ରେ ସରକାରୀ ଡାକ୍ତରଖାନାରେ କ୍ରମାଗତ ଭାବେ ଖାଲି ପଦବୀ ପୂରଣ କରାଯାଉଛି, ଡାକ୍ତରଖାନାର ରୂପରେଖରେ ବ୍ୟାପକ ପରିବର୍ତ୍ତନ କରାଯାଉଛି। ଦୁଇ ଦଶନ୍ଧି ପୂର୍ବରୁ ଓଡ଼ିଶାରେ ପ୍ରତିବର୍ଷ ଯେତେ ସଂଖ୍ୟକ ଡାକ୍ତର ବାହାରୁ ଥିଲେ ଆଜି ତାହାର ୮ ଗୁଣା ଅଧିକ ଡାକ୍ତର ସୃଷ୍ଟି ହେଉଛନ୍ତି। ଗତ ୬ ବର୍ଷ ଭିତରେ ରାଜ୍ୟରେ ୮ଟି ନୂଆ ମେଡିକାଲ କଲେଜ ଓ ହସ୍ପିଟାଲ ତଥା ୨ଟି ପିଜି ଇନଷ୍ଟିଚ୍ୟୁଟ୍ ପ୍ରତିଷ୍ଠା କରାଯାଇଛି। ପରିଣାମ ସ୍ୱରୂପ ଏବେ ବାର୍ଷିକ ୨୫୨୫ ଏମ୍‌ବିବିଏସ୍ ଡାକ୍ତର, ୮୫୬ ସ୍ପେଶାଲିଷ୍ଟ ଡାକ୍ତର ବାହାରୁଛନ୍ତି । ଓଡ଼ିଶା ଡାକ୍ତର ବଳକା ରାଜ୍ୟରେ ପରିଣତ ହୋଇଛି । ରାଜ୍ୟ ସରକାର କ୍ରମାଗତ ଭାବେ ମେଡିକାଲ ଓ ପାରା ମେଡିକାଲ କର୍ମଚାରୀଙ୍କୁ ନିଯୁକ୍ତି ଦେଉଛନ୍ତି। କେବଳ ଚଳିତ ବର୍ଷ ୩୬୦୦ ମେଡିକାଲ ଅଫିସରଙ୍କୁ ନିଯୁକ୍ତି ମିଳିଛି। ନଭେମ୍ବର ମାସରେ ପ୍ରାୟ ୪୦୦୦ ନର୍ସିଂ ଅଫିସରଙ୍କୁ ନିଯୁକ୍ତି ଦିଆଯାଇଛି। ସ୍ୱାସ୍ଥ୍ୟ ସେବାରେ ଗୁଣାତ୍ମକ ପରିବର୍ତ୍ତନ ଆଣିବା ଏବଂ ରୋଗୀଙ୍କ ସନ୍ତୁଷ୍ଟି ବୃଦ୍ଧି ପାଇଁ ଆମର ଡାକ୍ତରଖାନା ଗୁଡିକୁ 'ଆମ ହସ୍ପିଟାଲ'ରେ ରୂପାନ୍ତରିତ କରାଯାଉଛି। ସମସ୍ତ ସରକାରୀ ଡାକ୍ତରଖାନାରେ ପ୍ରତ୍ୟେକ ରୋଗୀଙ୍କୁ ବିନା ମୂଲ୍ୟରେ ଉତ୍ତମ ସ୍ୱାସ୍ଥ୍ୟ ସେବା ପ୍ରଦାନ କରାଯାଉଛି ବୋଲି ମୁଖ୍ୟମନ୍ତ୍ରୀ କହିଛନ୍ତି। ସେହିପରି ମୁଖ୍ୟମନ୍ତ୍ରୀ ନବନିଯୁକ୍ତ ଡାକ୍ତରମାନଙ୍କ ପରିବାରବର୍ଗଙ୍କୁ ମଧ୍ୟ ପ୍ରଶଂସା କରିଛନ୍ତି। ସେ କହିଛନ୍ତି ଯେ ଆପଣମାନେ ନିଜ ସନ୍ତାନଙ୍କୁ ଡାକ୍ତର ଭାବେ ଗଢ଼ି ତୋଳିବା ପାଇଁ ବହୁ ମୂଲ୍ୟ ଦେଇଛନ୍ତି, ଅନେକ ବଳିଦାନ ଦେଇଛନ୍ତି। ଆପଣମାନଙ୍କର ଏହି ତ୍ୟାଗ ଓ କଷ୍ଟ ଆଜି ସଫଳ ହୋଇଛି। ନୂଆ ଡାକ୍ତରମାନଙ୍କ ଯୋଗଦାନ ଫଳରେ ଓଡ଼ିଶାର ସ୍ୱାସ୍ଥ୍ୟ ସେବା ଆହୁରି ବ୍ୟାପକ ହେବ ବୋଲି ମୁଖ୍ୟମନ୍ତ୍ରୀ କହିଛନ୍ତି । ଏହି ଅବସରରେ ନବନିଯୁକ୍ତ ମେଡିକାଲ ଅଫିସରମାନଙ୍କୁ ବିଭିନ୍ନ ଅନୁଷଙ୍ଗିକ ସାମଗ୍ରୀ ଉପହାର ଦେଇଛନ୍ତି ।

କାର୍ଯ୍ୟକ୍ରମରେ 'ୟ-ଟି' ଓ 'ନବୀନ ଓଡ଼ିଶା' ଅଧ୍ୟକ୍ଷ କାର୍ତ୍ତିକ ପାଣ୍ଡିଆନ ନବନିଯୁକ୍ତ ଡାକ୍ତରମାନଙ୍କୁ ମୁଖ୍ୟମନ୍ତ୍ରୀଙ୍କ ନୂଆ ଓଡ଼ିଶାର ଜଣେଜଣେ ଅଂଶୀଦାର ବୋଲି ଅଭିହିତ କରି ନିଃସ୍ୱାର୍ଥ ସେବା ପାଇଁ ଆହ୍ୱାନ ଦେଇଛନ୍ତି । ସେ କହିଛନ୍ତି ଯେ ବିଗତ ଦଶନ୍ଧି ମଧ୍ୟରେ ଆମ ରାଜ୍ୟ ଶିକ୍ଷା, ସ୍ୱାସ୍ଥ୍ୟ, ଖାଦ୍ୟ ସୁରକ୍ଷା, କୃଷି ଏବଂ ଅନ୍ୟ ପ୍ରମୁଖ କ୍ଷେତ୍ରରେ ରୂପାନ୍ତରଣ ହାସଲ କରିଛି। ତେବେ ସ୍ୱାସ୍ଥ୍ୟ ସମସ୍ୟା ସବୁ ପରିବାରର ଆର୍ଥିକ ପ୍ରଗତିରେ ବଡ଼ ଅନ୍ତରାୟ ସୃଷ୍ଟି କରୁଛି। ତେଣୁ ସ୍ୱାସ୍ଥ୍ୟ ସେବା ରୂପାନ୍ତରଣରେ ରାଜ୍ୟ ସରକାର ବିପୁଳ ପୁଞ୍ଜି ବିନିଯୋଗ କରି ଲକ୍ଷ ଲକ୍ଷ ପରିବାରକୁ ଆର୍ଥିକ ବୋଝରୁ ରକ୍ଷା କରୁଛନ୍ତି। ପରିବାରର ଆର୍ଥିକ ସ୍ୱାସ୍ଥ୍ୟରେ ରୂପାନ୍ତରଣ ସୁନିଶ୍ଚିତ କରୁଛନ୍ତି ବୋଲି ଶ୍ରୀ ପାଣ୍ଡିଆନ କହିଛନ୍ତି । ସେହିପରି ସ୍ୱାସ୍ଥ୍ୟମନ୍ତ୍ରୀ ନିରଞ୍ଜନ ପୂଜାରୀ ନବନିଯୁକ୍ତ ଡ଼ାକ୍ତରମାନଙ୍କୁ ଶୁଭେଚ୍ଛା ଜ୍ଞାପନ କରିବା ସହ ମୁଖମନ୍ତ୍ରୀଙ୍କ ନେତୃତ୍ୱରେ ଓଡ଼ିଶାରେ ସ୍ୱାସ୍ଥ୍ୟ ସେବା ବିଶେଷ ଅଗ୍ରଗତି ଲାଭ କରିଛି ବୋଲି ମତବ୍ୟକ୍ତ କରିଛନ୍ତି । ଏହି ଅବସରରେ ଦୁଇ ଜଣ ନବ ନିଯୁକ୍ତ ମେଡିକାଲ ଅଫିସର ଡାକ୍ତର ଅନମୋଲ ମହାପାତ୍ର ଏବଂ ଡାକ୍ତର ଅଜିତ ରଥ ନିଜ ନିଯୁକ୍ତି ଅଭିଜ୍ଞତା ବର୍ଣ୍ଣନା କରିଛନ୍ତି। କାର୍ଯ୍ୟକ୍ରମ ପ୍ରାରମ୍ଭରେ ସ୍ୱାସ୍ଥ୍ୟ ଓ ପରିବାର କଲ୍ୟାଣ ବିଭାଗ ସଚିବ ଶାଳିନୀ ପଣ୍ଡିତ ସ୍ୱାଗତ ଭାଷଣ ପ୍ରଦାନ କରିଥିବା ବେଳେ ସ୍ୱାସ୍ଥ୍ୟ ସେବା ନିର୍ଦ୍ଦେଶକ ଡାକ୍ତର ବିଜୟ ମହାପାତ୍ର ଧନ୍ୟବାଦ ଅର୍ପଣ କରିଥିଲେ।

ପ୍ରଶ୍ନବାଣରେ...

ଧର୍ମେନ୍ଦ୍ରଙ୍କୁ ଶ୍ରୀ ପାଣ୍ଡିଆନ୍ ପରୋକ୍ଷରେ ସତର୍କ ମଧ୍ୟ କରାଇ ଦେଇଛନ୍ତି। ଅନୁଗୁଳ ଜିଲ୍ଲାର ବଅଁରପାଳ ବ୍ଲକ ଅନ୍ତର୍ଗତ ଗଡସନ୍ତୀଠାରେ ସାଧାରଣ ସଭାରେ ଶ୍ରୀ ପାଣ୍ଡିଆନ କେନ୍ଦ୍ରମନ୍ତ୍ରୀ ଧର୍ମେନ୍ଦ୍ର ପ୍ରଧାନଙ୍କୁ ସିଧାସଳଖ ତିନିଟି ପ୍ରଶ୍ନ ପଚାରିଛନ୍ତି । ଅତ୍ୟନ୍ତ ବିନମ୍ରତାର ସହ ସେ କହିଛନ୍ତି ଯେ କେନ୍ଦ୍ରମନ୍ତ୍ରୀ ଧର୍ମେନ୍ଦ୍ର ପ୍ରଧାନ ଏ ମାଟିର ସନ୍ତାନ। ଏ ମାଟି ତାଙ୍କୁ ନେଇ ଗର୍ବ କରିବାର କଥା। ସ୍ୱତନ୍ତ୍ର ଉତ୍କଳ ପ୍ରଦେଶ ଗଠନ ପରେ ସେ ସବୁଠୁ ଅଧିକ ସୁଯୋଗ ପାଇଛନ୍ତି। ଦୀର୍ଘ ଦିନ ଧରି କେନ୍ଦ୍ରରେ ପ୍ରଭାବଶାଳୀ ମନ୍ତ୍ରୀ ଭାବରେ ରହିଛନ୍ତି; କିନ୍ତୁ ଏ ଅଞ୍ଚଳ ପାଇଁ ତାଙ୍କର ଅବଦାନ କ'ଣ ? କେନ୍ଦ୍ର ଶିକ୍ଷା ମନ୍ତ୍ରୀ ଭାବରେ ସେ ଚାହିଁଥିଲେ ତାଙ୍କ ଅଞ୍ଚଳରେ ଥିବା ୩୦ଟି ଯାକ ବ୍ଲକରେ କେନ୍ଦ୍ରୀୟ ବିଦ୍ୟାଳୟ, ନବୋଦୟ ବିଦ୍ୟାଳୟ ଏବଂ କମ୍ୟୁନିଟି କଲେଜ ଭଳି ଶିକ୍ଷାନୁଷ୍ଠାନ ପ୍ରତିଷ୍ଠା କରିପାରିଥାନ୍ତେ । ଏ ଅଞ୍ଚଳର ପିଲାମାନେ ସିବିଏସ୍‌ସି ପାଠ ପଢିବାର ସୁଯୋଗ ପାଇଥାନ୍ତେ। ମାତ୍ର ବିଡ଼ମ୍ବନା ହେଲା, ଏତେ ବର୍ଷ ମନ୍ତ୍ରୀ ରହି ମଧ୍ୟ ସେ ନିଜ ଅଞ୍ଚଳ ପାଇଁ କିଛି କଲେ ନାହିଁ । ଗଞ୍ଜାମ ଜିଲ୍ଲାପାଳ ଥିବାବେଳେ ସେ ନିଜେ ମୁଖ୍ୟମନ୍ତ୍ରୀଙ୍କ ଉଦ୍ୟମରେ ସେଠାରେ ତିନିଟି କେନ୍ଦ୍ରୀୟ ବିଦ୍ୟାଳୟ ସ୍ଥାପନ କରିବା ପାଇଁ ସମର୍ଥ ହୋଇଥିଲେ; କିନ୍ତୁ ସେହି ବିଭାଗର ଜଣେ କେନ୍ଦ୍ରମନ୍ତ୍ରୀଙ୍କ ଜିଲ୍ଲାରେ ମାତ୍ର ଦୁଇଟି କେନ୍ଦ୍ରୀୟ ବିଦ୍ୟାଳୟ ରହିବା ଦୁର୍ଭାଗ୍ୟଜନକ। ମାତ୍ର ରାଜ୍ୟ ସରକାର କେନ୍ଦ୍ରମନ୍ତ୍ରୀଙ୍କ ନିଜ ପଞ୍ଚାୟତରେ ଥିବା ସ୍କୁଲକୁ ୫-ଟି ଉପକ୍ରମରେ ରୂପାନ୍ତର କରି ସ୍ମାର୍ଟ ସ୍କୁଲରେ ପରିଣତ କରିଛନ୍ତି ବୋଲି ଶ୍ରୀ ପାଣ୍ଡିଆନ କହିଛନ୍ତି।

ସେ ପୁଣି କହିଛନ୍ତି ଯେ କେନ୍ଦ୍ରମନ୍ତ୍ରୀ ସବୁବେଳେ କହୁଛନ୍ତି ଯେ ଏ ଅଞ୍ଚଳର ଲୋକ କାମ ଧନ୍ଦା ପାଇଁ ବାହାରକୁ ଯାଉଛନ୍ତି। ସେ ନିଜେ ଦକ୍ଷତା ବିକାଶ ବିଭାଗର ମନ୍ତ୍ରୀ ଭାବରେ ଏ ଅଞ୍ଚଳର ସବୁ ବ୍ଲକରେ ଦକ୍ଷତା ବିକାଶ କେନ୍ଦ୍ର ପ୍ରତିଷ୍ଠା କରିପାରିଥାନ୍ତେ। ଏ ଅଞ୍ଚଳରେ ଏମ୍‌ସିଏଲ, ଏନ୍‌ଟିପିସି, ନାଲ୍‌କୋ ଭଳି ସଂସ୍ଥା ରହିଛି। ଦକ୍ଷତା ବିକାଶ ହୋଇଥିଲେ ଅନୁଗୋଳ, ଢେଙ୍କାନାଳ, ସୁନ୍ଦରଗଡ ଆଦି ଅଞ୍ଚଳର ଯୁବପିଢି ଭଲ ଭଲ ଚାକିରି ପାଇପାରିଥାନ୍ତେ । ମାତ୍ର ସେ କାହିଁକି ଏଠାରେ ଦକ୍ଷତା ବିକାଶ କେନ୍ଦ୍ର ପ୍ରତିଷ୍ଠା କଲେନାହିଁ ବୋଲି ପ୍ରଶ୍ନ କରିଛନ୍ତି ଶ୍ରୀ ପାଣ୍ଡିଆନ। ସେହିପରି ୫୫ ନମ୍ବର ଜାତୀୟ ରାଜପଥକୁ ନେଇ ଧର୍ମେନ୍ଦ୍ରଙ୍କ ଉଦ୍ଦେଶ୍ୟରେ ୩ୟ ପ୍ରଶ୍ନ କରିଛନ୍ତି 'ୟ-ଟି' ଅଧ୍ୟକ୍ଷ। ସେ କହିଛନ୍ତି ଯେ କଟକରୁ ଅନୁଗୁଳ ଦେଇ ସମ୍ବଲପୁର ଯିବା ପାଇଁ ରହିଥିବା ୫୫ ନମ୍ବର ଜାତୀୟ ରାଜପଥ ଏମିତି ବିପଜ୍ଜନକ ହୋଇଛି ଯେ ପ୍ରତିଦିନ ଦୁର୍ଘଟଣାରେ ଲୋକେ ପ୍ରାଣ ହରାଉଛନ୍ତି। ତଥାପି ବର୍ଷ ବର୍ଷ ଧରି ରାସ୍ତା ଠିକ ହୋଇପାରୁନାହିଁ। ଓଡ଼ିଶା ଭିତରେ ସବୁ ରାସ୍ତା ଭଲ, ଏପରିକି ଓଡ଼ିଶା ଭିତରେ ଥିବା ଭାରତ ସରକାରଙ୍କର ସବୁ ରାସ୍ତା ମଧ୍ୟ ଭଲ। କିନ୍ତୁ କେବଳ ଧର୍ମେନ୍ଦ୍ର ବାବୁଙ୍କ ଅଞ୍ଚଳ ଦେଇ ଯାଇଥିବା ଏହି ଗୋଟିଏ ଜାତୀୟ ରାଜପଥ କାହିଁକି ଅବହେଳିତ? ୭-୮ ବର୍ଷ ହେଲା ୫୫ ନମ୍ବର ଜାତୀୟ ରାଜପଥର କାମ ଚାଲିଛି । କେବେ କାମ ସରିବ ତାହା କାହାକୁ ଜଣାନାହିଁ । ଯଦି ଜିଲ୍ଲାପାଳମାନେ ରାସ୍ତା ଠିକ୍ କରିଦେଇ ପାରୁଛନ୍ତି ତାହେଲେ କେନ୍ଦ୍ରମନ୍ତ୍ରୀ କାହିଁକି ଏହା କରିପାରୁନାହାନ୍ତି ବୋଲି ପ୍ରଶ୍ନ କରି ଧର୍ମେନ୍ଦ୍ରଙ୍କୁ ଘାଇଲା କରିଛନ୍ତି ଶ୍ରୀ ପାଣ୍ଡିଆନ।

ଅନୁଗୋଳ ପରେ ଗଡ଼ସନ୍ତୀରେ ଅନୁଷ୍ଠିତ ସାଧାରଣ ସଭାରେ ମଧ୍ୟ ଶ୍ରୀ ପାଣ୍ଡିଆନ କେନ୍ଦ୍ରମନ୍ତ୍ରୀଙ୍କୁ ନିଶାଣ କରିଛନ୍ତି । ସେ କହିଛନ୍ତି ଯେ କେନ୍ଦ୍ରମନ୍ତ୍ରୀ ଧର୍ମେନ୍ଦ୍ର ବାବୁ ବର୍ଷକ ମଧ୍ୟରେ ୪୦ ଥର ଅନୁଗୁଳ ଜିଲ୍ଲା ଆସିଛନ୍ତି । ପ୍ରତିଥର ଟିକିଏ ଟିକିଏ ବିକାଶମୂଳକ କାର୍ଯ୍ୟ ହାତକୁ ନେଇଥିଲେ ଅନୁଗୁଳର ପ୍ରଭୂତ ବିକାଶ ହୋଇପାରିଥାନ୍ତା; କିନ୍ତୁ ସେ ତାହା କରିନାହାନ୍ତି । ଅପରପକ୍ଷରେ ଗତ ଜୁନ୍ ମାସରେ ସେ ଅନୁଗୋଳ ଜିଲ୍ଲାରେ ଜନଶୁଣାଣି କାର୍ଯ୍ୟକ୍ରମରେ ଯୋଗ ଦେଇଥିଲେ। ଗତ ୫ ମାସ ମଧ୍ୟରେ କେବଳ ଅନୁଗୋଳ ନିର୍ବାଚନମଣ୍ଡଳୀକୁ ୧୦୦ କୋଟିରୁ ଅଧିକ ଅନୁଦାନ ପ୍ରଦାନ କରାଯାଇଛି। ରାଜନୀତିରେ ତାଙ୍କର ଦୀର୍ଘ ଅନୁଭୂତି ନାହିଁ, କେନ୍ଦ୍ରମନ୍ତ୍ରୀଙ୍କୁ ପରାମର୍ଶ ଦେବାଭଳି ଯୋଗ୍ୟତା ମଧ୍ୟ ତାଙ୍କର ନାହିଁ। କେବଳ ସେ ବିନମ୍ରତାର ସହ ଅନୁରୋଧ କରିପାରିବେ ବୋଲି ଶ୍ରୀ ପାଣ୍ଡିଆନ କହିଛନ୍ତି। ଅନୁରୂପ ଭାବରେ ଗତକାଲି ଧାମନଗର ଠାରେ ମଧ୍ୟ କାର୍ତ୍ତିକ ପାଣ୍ଡିଆନ ଦେଇଥିବା ମନ୍ତବ୍ୟକୁ ମଧ୍ୟଆଜି ଗଡ଼ସନ୍ତୀଠାରେ ଦୋହରାଇଥିଲେ। କେନ୍ଦ୍ରମନ୍ତ୍ରୀ ଧର୍ମେନ୍ଦ୍ର ପ୍ରଧାନ ଧାମନଗର ଉପନିର୍ବାଚନବେଳେ ୫ ଥର ପ୍ରଚାରରେ ଯାଇଥିଲେ। ସେଠାରେ ତାଙ୍କ ପ୍ରାର୍ଥୀ ବିଜୟୀ ହେବା ପରେ ଥରୁଟିଏ ବି ଧାମନଗର ଗଲେ ନାହିଁ କି ଧାମନଗର ବାସୀଙ୍କୁ ଦେଇଥିବା ପ୍ରତିଶ୍ରୁତି ରକ୍ଷା କଲେ ନାହିଁ । ଭୋଟ ସର୍ବସ୍ୱ ରାଜନୀତି କେନ୍ଦ୍ରମନ୍ତ୍ରୀଙ୍କର ଅଭ୍ୟାସଗତ ବୋଲି ପରୋକ୍ଷରେ ସୂଚାଇ ଧାମନଗରରେ ଧାମନଗରବାସୀଙ୍କ ପାଇଁ ରାଜ୍ୟ ସରକାର କ'ଣ କ'ଣ କରିଛନ୍ତି ତାହାର ତାଲିକା ଦେଇଛନ୍ତି ବୋଲି ଶ୍ରୀ ପାଣ୍ଡିଆନ କଟାକ୍ଷ କରିଛନ୍ତି । ଏଠାରେ ସେ ପଚାରିଥିବା ପ୍ରଶ୍ନର ଉତ୍ତର ମଧ୍ୟ ଧର୍ମେନ୍ଦ୍ର ପ୍ରଧାନ ଦେବେନାହିଁ ବୋଲି ସେ ଜାଣିଛନ୍ତି ବୋଲି ଉଲ୍ଲେଖ କରି ପାଣ୍ଡିଆନ କହିଛନ୍ତି ଯେ କେନ୍ଦ୍ରମନ୍ତ୍ରୀ ବିଳମ୍ବରେ ହେଲେ ମଧ୍ୟ ଏ ଅଞ୍ଚଳ ପାଇଁ କିଛି କରିବେ ବୋଲି ତାଙ୍କର ଆଶା ଅଛି । ସ୍ଥାନୀୟ ଲୋକମାନେ ମଧ୍ୟ ଆଶା ରଖିଛନ୍ତି । ଯଦି ଏ ଅଞ୍ଚଳରେ ଲୋକମାନଙ୍କ ପାଇଁ ଠିକ କାମ କରନ୍ତେ, ତାହେଲେ କେବଳ ନାମାଙ୍କନ ପତ୍ର ଦାଖଲ କରି ଘରେ ବସିଲେ ମଧ୍ୟ କେନ୍ଦ୍ରମନ୍ତ୍ରୀ ୨ ଲକ୍ଷ ଭୋଟରେ ବିଜୟୀ ହୋଇପାରନ୍ତେ ବୋଲି କଟାକ୍ଷ କରିଛନ୍ତି ଶ୍ରୀ ପାଣ୍ଡିଆନ। ସେହିପରି ଢେଙ୍କାନାଳ ପରଜଙ୍ଗରେ ମଧ୍ୟ କେନ୍ଦ୍ରମନ୍ତ୍ରୀ ଧର୍ମେନ୍ଦ୍ର ପ୍ରଧାନଙ୍କୁ ଟାର୍ଗେଟ୍ କରିଥିଲେ ଶ୍ରୀ ପାଣ୍ଡିଆନ। ପୁଣିଥରେ ୩ଟି ପ୍ରସଙ୍ଗକୁ ନେଇ ସିଧାସଳଖ ପ୍ରଶ୍ନ କରିଥିଲେ। ଧର୍ମେନ୍ଦ୍ର ବାବୁଙ୍କୁ ଲକ୍ଷ୍ୟ କରି ପାଣ୍ଡିଆନ କହିଥିଲେ ଯେ ଆପଣ ମାଟି ପାଇଁ ଧ୍ୟାନ ଦିଅନ୍ତୁ । ନିଜ ଘରକୁ କେବେବି ଭୁଲିବେନି। ଆପଣ ଚେଷ୍ଟା କଲେ ମୁଖ୍ୟମନ୍ତ୍ରୀ ସବୁ ସହାୟତା କରିବେ। ଲୋକେ ସବୁ ମନେ ରଖିବେ କାହା ହାତରେ କେତେ କ୍ଷମତା ରହିଛି । ଆପଣ ବଡ଼ କ୍ଷମତାରେ ଅଛନ୍ତି । ଆପଣ ପିଲାଙ୍କ ପାଇଁ କାହିଁକି କିଛି କରୁନାହାନ୍ତି ? ଢେଙ୍କାନାଳବାସୀ କେଉଁ ପାପ କଲେ ବୋଲି ସେ ଧର୍ମେନ୍ଦ୍ରଙ୍କୁ ସିଧାସଳଖ ପ୍ରଶ୍ନ କରିଛନ୍ତି।

AFFIDAVIT
I, Aparajita Debnath, W/o Suresh Prasad Dash, resident of Plot No N3/14, IRC Village, Nayapalli, Bhubaneswar, Dist Khurdha, Odisha- 751015 declare by this affidavit No.20072 Dtd: 27/12/2023 that now onwards I shall be known as APARAJITA DEBNATH for all future purposes.

SALE
Booking Open 2/3 BHK Flat Bhpl Krishna, Bharatpur, Bhpl Rudra in front of CET. College, Ghatikia, Bhpl SB Homes, Ghatikia, Ready for Possession Aastha Highway South & North, Dhauli Chhak, BBSR. Contact- Bhavishya Homes Pvt Ltd.
Ph.: 9437015112

AFFIDAVIT
I, Saroja Mandala, S/O- Sri Harekrushna Mandal resident of Khatikolada (Dasamatha), Post- Gadabishnupur, Ps- Ersama, Dist- Jagatsinghpur, Pin-754110 Odisha declare by this affidavit No 43 dated 21.11.2023 that now onwards I shall be known as Saroja Mandal for all future purposes.

O-2013
e-mail : rwd_gajapati@yahoo.co.in
GOVERNMENT OF ODISHA
OFFICE OF THE SUPERINTENDING ENGINEER
RURAL WORKS DIVISON GAJAPATI PARLAKHEMUNDI
NATIONAL COMPETITIVE BIDDING THROUGH e-Procurement
Identification No. Online Tender 13/GJP/2023-24

1.	Name of the work	:	Building Works
2.	Total No. Work	:	02 (Two) No. of Building Works
3.	Estimated Cost	:	Rs. 2.10 lakhs to 18.42 lakhs
4.	Class of Contractor	:	'D' & 'C' Class Contractor
5.	Period of Completion	:	Furnished in Annexure
6.	Availability of Tender Online for bidding	:	05.01.2024 at 10.00 AM to 11.01.2024 up to 5.30 PM.
7.	Date and Time of Opening of Tender	:	12.01.2024 at 11.30 AM
8.	Place of Opening	:	As per Annexure

Further details can be seen from the Website www.tenderorissa.gov.in
SUPERINTENDING ENGINEER
R.W. DIVN.GAJAPATI
OIPR-25158/11/0020/2324

A-1097
GOVERNMENT OF ODISHA
OFFICE OF THE SUPERINTENDING ENGINEER M.I.DIVISION GANJAM NO-I, BERHAMPUR
E-PROCUREMENT NOTICE
Bid Identification No. : Online Tender/05/GMID-1/2023-24

Name of Work	:	Civil Construction Works.
No of Work	:	07(Seven)
Estimated Cost	:	Varies from Rs 16.62 lakh to Rs 29.92 lakh
Period of Completion	:	06 (Six) Calendar Month
Date and Time of Sale and receipt of Bid-document online	:	From 18.01.2024 at 10.00 Hours to 02.02.2024 upto 17:00 Hours
Date & time of opening of bids	:	03.02.2024 At 11.00 Hours
Name & Address of the Officer inviting Tender.	:	Superintending Engineer, M.I.Division Ganjam-I, Berhampur.

Further Details can be seen from the website: https://www.tendersodisha.gov.in.Any Addendum / Corrigendum / Cancellation of can also be seen in the said website.
Superintending Engineer,
M.I. Divn. Ganjam-I,
Berhampur
OIPR-32104/11/0019/2324

DISTRICT PROJECT OFFICE
SAMAGRA SHIKSHA, MALKANGIRI
Letter No. 6135/2023 NOTIFICATION Date 28.12.2023
It is brought to the notice of all concerned that the draft list of candidates applied for different post of KGBVs and Residential Schools of Malkangiri District in response to advertisement no. 3385 dt. 26.08.2023 is here by published and the details can be downloaded from the website i.e. www.malkangiri.nic.in for submitting any objection on omission / commission against their name by 10.01.2024 at District Project Office, Samagra Shiksha, Malkangiri through Speed Post / Courier service only. the documents submitted by the candidates at the time of Advertisement / Application shall be treated as final and no documents shall be entertained. Any objection received after due date shall not be entertained.
By the order of Collector-cum-Chairman
District Project Coordinator
Samagra Shiksha, Malkangiri
OIPR-27064/11/0003/2324 n-246

Tel. 06766-258301(O)
email: se_nerwkjr@rediffmail.com
O-2010
GOVT. OF ODISHA
OFFICE OF THE CHIEF CONSTRUCTION ENGINEER
RURAL WORKS CIRCLE: KEONJHAR
eProcurement Notice for Road Works under OMBADC
Identification No. Road Online NCB No. 411
No. 4877 // Date: 27-12-2023

1	Name of the work	:-	Construction and Maintenance of roads under OMBADC for Financial Year 2023-24 in the District of Keonjhar.
2	No. of work	:-	07 (Seven) Nos.
3	Estimated Cost	:-	As per Annexure in NIT.
4	Class of Contractor (Eligible)	:-	As per Annexure in NIT.
5	Period of Completion	:-	As per Annexure in NIT.
6	Other details	:-	

Procurement Officer	Bid Identification No.	Availability of tender On-line for bidding		Last Date & Time of seeking Tender Clarification	Date & Time of Opening of Tender in O/O.S.E.N.E.R.W. Circle, Keonjhar	
		From	To		Technical Bid	Financial Bid
1	2	3	4	5	6	7
Chief Construction Engineer, Rural Works Circle, Keonjhar	Road Online NCB No. 411	Dt.03.01.24 at 11.00 A.M.	Dt.17.01.24 up to 5.00 P.M.	Dt.16.01.24 up to 5.00 P.M.	Dt.18.01.24 at 11.00 A.M.	Will be intimated later

• Further details can be seen from the website: www.tendersorissa.gov.in
Sd/- Er. S.K. Mishra
Chief Construction Engineer,
R.W. Circle, Keonjhar.
OIPR-25177/11/0053/2324

O-2008
e-mail: eerwsskld@gmail.com
eerwss_kld@nic.in
Phone No: 06670-230784
GOVERNMENT OF ODISHA
OFFICE OF THE SUPERINTENDING ENGINEER,
KALAHANDI RWS&S DIVISON, BHAWANIPATNA.
* * * * * *
INVITATION OF BID THROUGH e - TENDERING
Bid Identification No- 77 /SE/RWSS/ 2023-24 /Bpt Dated.27.12.2023
01.Name of the work :- As per ANNEXURE - A

Procurement Officer	Bid Identification No	Availability of tender online for bidding on office hour only.		Date of opening (Technical Bid)
		From	To	
1	2	3	4	5
Superintending Engineer, Kalahandi RWS&S Division, Bhawanipatna	77/SE/RWSS/2023-24 /Bpt Dated- 27.12.2023	04.01.2024 10.00 AM	19.01.2024 05.30 PM	20.01.2024 10.00 AM onwards

Cost of tender paper to be made online payment system.
Further details can be seen from the e-procurement portal http://tenderodisha.gov.in.
The original documents should be scanned and uploaded.
Superintending Engineer,
Kalahandi RWS&S Division,
Bhawanipatna
OIPR-25005/11/0014/2324

XXXI-33
ଓଡିଶା ସରକାର
ରାଜସ୍ୱ ଓ ବିପର୍ଯ୍ୟୟ ପରିଚାଳନା ବିଭାଗ
ଅଧିସୂଚନା
No. RDM-LAA-MBJ-0015-2023-42923/R&DM Date 06.12.2023
ଯେହେତୁ ଓଡିଶା ସରକାରଙ୍କୁ ପ୍ରତୀତ ହେଉଅଛି କି ଏକ ସାର୍ବଜନୀନ ଉଦ୍ଦେଶ୍ୟରେ ଅର୍ଥାତ ମୟୂରଭଞ୍ଜ ଜିଲ୍ଲାରେ ସୁବର୍ଣ୍ଣରେଖା ଜଳସେଚନ ପ୍ରକଳ୍ପର ଦୁର୍ଗାପୁର ଡିଷ୍ଟ୍ରିବ୍ୟୁଟାରୀ ନିର୍ମାଣ ନିମନ୍ତେ ସରକାର ସରକାରୀ ବ୍ୟୟରେ ମୌଜା- ସିଙ୍ଗାରପୁର, ଥାନା- ବୈଶିଙ୍ଗା ନଂ. ୧୭୦, ତହସିଲ- ବେତନଟୀ, ଜିଲ୍ଲା- ମୟୂରଭଞ୍ଜ ରେ ନିମ୍ନ ତଫସିଲ ମତେ ପ୍ରାୟ ଏ. ୦.୭୫ ଭୂମି ଅର୍ଜନ କରିବା ଆବଶ୍ୟକ ହେଉଅଛି;
ତେଣୁ ନ୍ୟାୟୋଚିତ କ୍ଷତିପୂରଣ ଅଧିକାର ଏବଂ ଭୁ-ଅର୍ଜନ, ପୁନର୍ବାସ ଓ ଥଇଥାନ କ୍ଷେତ୍ରରେ ସ୍ୱଚ୍ଛତା ଆଇନ, ୨୦୧୩ (RFCTLAR &R Act, 2013) ର ୧୧(୧) ଧାରା ରେ ଭାରପ୍ରାପ୍ତ ହୋଇ ସରକାର ଏତଦ୍ୱାରା ନିମ୍ନ ଅନୁସୂଚୀ ରେ ପ୍ରଦତ୍ତ ଜମି ଅଧିଗ

ପ୍ରତାପଙ୍କୁ ଟ୍ରାଇ ସାଇକଲ ମିଳିଲା

ଜଗତସିଂହପୁର, ୨୮ ।୧୨(ସମିସ): ମେରୁଦଣ୍ଡ ଆଘାତ ଜନିତ କଷ୍ଟରେ ପୀଡିତ ଜଗତସିଂହପୁର ବ୍ଲକ କଣ୍ଟିଲୋ ପଞ୍ଚାୟତ କୋଶିଦା ଗ୍ରାମର ପ୍ରତାପ ମହାପାତ୍ର (୫୦)ଙ୍କୁ ପ୍ରଶାସନ ପକ୍ଷରୁ ଟ୍ରାଇ ସାଇକଲ ଯୋଗାଇ ଦିଆଯାଇଛି। ଟ୍ରାକ୍ଟର ଚାଳକ ପ୍ରତାପ ଦୁର୍ଘଟଣାଗ୍ରସ୍ତ ହେବା ପରେ ମେରୁଦଣ୍ଡ ଆଘାତ ଯୋଗୁ ଅଚଳ ହୋଇ ପଡ଼ିଛନ୍ତି। ତାଙ୍କର ଗୋଡ଼ ଠିକ୍ ଭାବେ କାମ କରୁନି। ଚଳପ୍ରଚଳ ହେବାରେ ସେ ସମସ୍ୟାର ସମ୍ମୁଖୀନ ହେଉଛନ୍ତି। ଆଶୀର୍ବାଦ ସେବା ସଂଗଠନର ସଭାପତି ଜଗନ୍ନାଥ ବେହେରା ଏ ସମ୍ପର୍କରେ ଜିଲ୍ଲା ପ୍ରଶାସନକୁ ଜଣାଇଥିଲେ। ଏ ନେଇ ଦୈନିକ 'ସକାଳ'ରେ ମଧ୍ୟ ଖବର ପ୍ରକାଶ ପାଇଥିଲା। ଶେଷରେ ଜିଲ୍ଲା ସାମାଜିକ ସୁରକ୍ଷା ଅଧିକାରୀ ସୁନିଲ ନାୟକଙ୍କ ପରାମର୍ଶ କ୍ରମେ ଜଗତସିଂହପୁର ବ୍ଲକ ସାମାଜିକ ସୁରକ୍ଷା ଅଧିକାରିଣୀ ରୂପରେଖା ସାହୁଙ୍କ ନିର୍ଦ୍ଦେଶକ୍ରମେ ମଧୁସୁଦନପୁର ଶାସନ ପଞ୍ଚାୟତ କାର୍ଯ୍ୟ ନିର୍ବାହୀ ଅଧିକାରୀ ଭାଗୀରଥି ରାଉତରାୟ ଭିନ୍ନକ୍ଷମ ପ୍ରତାପଙ୍କୁ ଟ୍ରାଇ ସାଇକେଲ ପ୍ରଦାନ କରିଛନ୍ତି। ତେବେ ପ୍ରତାପଙ୍କୁ ଏ ପର୍ଯ୍ୟନ୍ତ ଭିନ୍ନକ୍ଷମ ଭତ୍ତା ମିଳିନାହିଁ।

ନୈସର୍ଗିକ ପ୍ରାକୃତିକ ଶୋଭାର ଭଣ୍ଡାର

ପର୍ଯ୍ୟଟନ ବିଭାଗ ଦୃଷ୍ଟି ଆଡୁଆଳରେ 'ବନ୍ଦର'

ଜଗତସିଂହପୁର, ୨୮ ।୧୨(ସମିସ):

ଜଗତସିଂହପୁର ଜିଲ୍ଲା ବାଲିକୁଦା ବ୍ଲକ ଅଧୀନ ମରିଚିପୁର ପଞ୍ଚାୟତର ନୈସର୍ଗିକ ପ୍ରାକୃତିକ ଶୋଭାର ଭଣ୍ଡାର 'ବନ୍ଦର' ବର୍ଷ ବର୍ଷ ଧରି ପର୍ଯ୍ୟଟକଙ୍କୁ ଆକୃଷ୍ଟ କରି ଆସୁଛି। ଏଠାକାର ପ୍ରାକୃତିକ ପରିବେଶ ଅନ୍ୟ ପର୍ଯ୍ୟଟନ ସ୍ଥଳଠାରୁ ସ୍ୱତନ୍ତ୍ର। ତେବେ ଉପଯୁକ୍ତ ପ୍ରଚାର ପ୍ରସାର ତଥା ପର୍ଯ୍ୟଟନ ସ୍ଥଳର ମାନ୍ୟତା ଅଭାବରୁ ଏ ପର୍ଯ୍ୟନ୍ତ ଏହା ଅବହେଳିତ ହୋଇରହିଛି। ପ୍ରତି ବର୍ଷ ଏଠାକୁ ହଜାର ହଜାର ପର୍ଯ୍ୟଟକ ଆସୁଛନ୍ତି। ଏହା ସତ୍ତ୍ୱେ ପର୍ଯ୍ୟଟନ ବିଭାଗର ଏ ପର୍ଯ୍ୟନ୍ତ ଦୃଷ୍ଟି ପଡ଼ିନି।

ଦେବୀନଦୀ ଓ ବଙ୍ଗୋପସାଗର ମିଳନ ସ୍ଥଳରେ ଥିବା ପଠା ଉପରେ ଶହ ଶହ ଏକର ହେନ୍ତାଳ ବା ଲୁଣା ଜଙ୍ଗଲ ରହିଛି। ପୂର୍ବରେ ବଙ୍ଗୋପସାଗରର ଲହଡିମାଳା ଓ ଦିଗନ୍ତ ବିସ୍ତାର ସାମୁଦ୍ରିକ ଜଳରାଶିର ଅପରୂପ ଶୋଭା ପର୍ଯ୍ୟଟକଙ୍କୁ ମୁଗ୍ଧ କରିଥାଏ। ଦେଶୀ ଓ ବିଦେଶାଗତ ପକ୍ଷୀଙ୍କ କଳରବ, କଙ୍କଡାଙ୍କ ଜଳକ୍ରୀଡା, ଦଳ ଦଳ ହରିଣଙ୍କ ନୀରିହ ଚାହାଣି ଓ ମୁହାଣର ଛୋଟ ଛୋଟ ଲହଡିରେ ଯନ୍ତ୍ରଚାଳିତ ଡଙ୍ଗାରେ ଭ୍ରମଣର ମଜା ନିଆରା ହୋଇଥାଏ। ଏଠାରେ ମା' ବନ୍ଦରେଇଙ୍କ

ମନ୍ଦିର ରହିଛି। ଏହା ମଧ୍ୟ ପର୍ଯ୍ୟଟକଙ୍କୁ ଆକୃଷ୍ଟ କରିଥାଏ। ପ୍ରତିବର୍ଷ ନୂଆ ବର୍ଷର୍ ହେଉ ବା ବର୍ଷର ଯେକୌଣସି ସମୟରେ ଏଠାକୁ ଦଳ ଦଳ ପର୍ଯ୍ୟଟକ ଆସୁଛନ୍ତି।

ଅତୀତରେ ନୌବାଣିଜ୍ୟର ମୁକସାକ୍ଷୀ ଥିବା 'ବନ୍ଦର' ତାର ନାମକରଣକୁ ସର୍ଥକ କରିଛି। ହରିଶପୁରର ପାଟୁଆ ନଦୀ ଦେଇ ନୈବାଣିଜ୍ୟ ପାଇଁ ଅନୁପଯୁକ୍ତ ହେବାରୁ ଦେବୀନଦୀ ନୌବାଣିଜ୍ୟର ମାଧ୍ୟମ ପାଲଟିଥିଲା। ଏହି ନଦୀରେ ପଣ୍ୟ ଦ୍ରବ୍ୟ ପରିବହନ କରାଯିବା

ସହିତ ସେଠାରୁ ଜଗତସିଂହପୁର (ଅତୀତର ହରିହରପୁର)କୁ ଏଠାରୁ ବିଭିନ୍ନ ସାମଗ୍ରୀ ପଠାଯାଉଥିଲା। ବନ୍ଦରଠାରେ ବଣିକମାନଙ୍କ ଆଶ୍ରୟସ୍ଥଳ ରହିଥିଲା। କିମ୍ବଦନ୍ତୀ ଅନୁସାରେ ବନ୍ଦରର ପିଲିପାଇଠାରେ ଏକ ବତୀଘର ନିର୍ମାଣ କରାଯିବା ସହ ଏହା ସମୁଦ୍ର ପଥରେ ଦିଗବାରିଣୀ ଥିଲା। ଏହାର ଧ୍ୱଂସାବଶେଷ ଏବେ ମଧ୍ୟ ରହିଛି।

ଏଠାରେ ବନି, କେରୁଆ, ହେନ୍ତାଳ, କେରକେରା ଆଦି ଗଛର ସବୁଜିମା ସହ ଜୀବଜନ୍ତୁଙ୍କ ଉପସ୍ଥିତି ପର୍ଯ୍ୟକଙ୍କ ମନ ହରଣ କରିଥାଏ। ସେହିପରି ଏଠାରେ ନାଳିଆ ଆଦି ଘାସ, କାଂସାରୀ ଲଟା ଓ ଅନ୍ୟାନ୍ୟ ଗୁଳ୍ମର ସବୁଜ ଆସ୍ତରଣ ଚମତ୍କାର ଦୃଶ୍ୟରାଜି ସୃଷ୍ଟି କରିଥାଏ। ଏଠାକାର ଜଙ୍ଗଲରେ ଦେଖାଉଥିବା ହରିଣ, ଠେକୁଆ, ସମ୍ବର, କୋକିଶିଆଳ, ହେଟାବାଘ, ବଣ ବିଲେଇ, ଓଧ ଓ ବିଲୁଆଙ୍କ ବିଚରଣ ପର୍ଯ୍ୟଟକଙ୍କ ମନକୁ ମୁଗ୍ଧ କରିଥାଏ।

ତେବେ ଏହି ପ୍ରାକୃତିକ ଶୋଭାର ଭଣ୍ଡାର ବନ୍ଦରରେ ପହଞ୍ଚିବାକୁ ବହୁ ଡେରିରେ ରାସ୍ତାଟିଏ ତିଆରି ହୋଇଛି; ହେଲେ ପାନୀୟଜଳ ଓ ମୌଳିକ ବିକାଶ ଜନିତ ବହୁ ସମସ୍ୟା ରହିଛି। ଏପରିକି ପର୍ଯ୍ୟଟକ ଜଳପଥରେ ବୁଲିବାକୁ ସରକାରୀ ଭାବେ ବୋଟ୍‌ର ସୁବିଧା ନାହିଁ। ସେହିପରି ବନ୍ଦରଠାରେ ଏକ ସାମୁଦ୍ରିକ ଥାନା ଓ ଫରେଷ୍ଟ ଅଫିସ ରହିଥିଲେ ମଧ୍ୟ ମାଫିଆ ନିର୍ବିଚାରରେ ଉପକୂଳ ସୁରକ୍ଷା ପ୍ରାଚୀର ମୂଲ୍ୟବାନ ହେନ୍ତାଳ ଜଙ୍ଗଲ କାଟି ସଫା କରିବାରେ ଲାଗିଛନ୍ତି। ବହୁ ଅଞ୍ଚଳରେ ଜଙ୍ଗଲ କ୍ଷୟ ହେବା ସହିତ ଏଠାରେ ନୂତନ ହେନ୍ତାଳ ଜଙ୍ଗଲ ସୃଷ୍ଟି ପାଇଁ କୌଣସି ଉଦ୍ୟମ କରାଯାଉନି। ଜଙ୍ଗଲ ନଷ୍ଟ ଦ୍ୱାରା ହରିଣ ଓ ବାରହା ଇତ୍ୟାଦି ଜନବସତି ଓ ଚାଷ ଜମିରେ ପ୍ରବେଶ କରିବା ଦ୍ୱାରା ମୃତ୍ୟୁ ମୁଖରେ ପଡୁଛନ୍ତି।

ବନ୍ଦରକୁ ପର୍ଯ୍ୟଟନସ୍ଥଳର ମାନ୍ୟତା ପ୍ରଦାନ କରିବାକୁ ଅତୀତରେ ବହୁବାର ଦାବି ହୋଇଛି। ବିଭାଗ ପକ୍ଷରୁ ଏହାକୁ ରାଜ୍ୟ ପର୍ଯ୍ୟଟନ ମାନଚିତ୍ରରେ ସାମିଲ କରିବା ସହ ଅବଶ୍ୟକ ଭିତ୍ତିଭୂମି ବିକାଶ ଆବଶ୍ୟକ।

ଦଳକୁ ଆହୁରି ଅଧିକ ସଶକ୍ତ କରିବାକୁ ବିଜେଡି କର୍ମୀଙ୍କ ଦୃଢ଼ ଶପଥ

ମଣିଜଙ୍ଗା, ୨୮ ।୧୨(ସମିସ): ତିର୍ତ୍ତୋଲ ବ୍ଲକ ପିପ୍ପଳମାଧବ ପଞ୍ଚାୟତ ବିଜେଡି କାର୍ଯ୍ୟାଳୟରେ ଦଳର ୨୭ତମ ପ୍ରତିଷ୍ଠା ଦିବସ ଅନୁଷ୍ଠିତ ହୋଇଯାଇଛି। ଏଥିରେ ଉପସ୍ଥିତ କର୍ମୀ ଦଳକୁ ଆହୁରି ଅଧିକ ସଶକ୍ତ କରିବାକୁ ଦୃଢ ଶପଥ ନେଇଛନ୍ତି। ନିକୁଞ୍ଜ ଖୁଣ୍ଟିଆଙ୍କ ସଭାପତିତ୍ୱରେ ସଭାକାର୍ଯ୍ୟ ଅନୁଷ୍ଠିତ ହୋଇଥିଲା। ଏହି କାର୍ଯ୍ୟକ୍ରମରେ ପିପ୍ପଳମାଧବ ସରପଞ୍ଚ ଅଶୋକ ନାୟକ, ବୋଧେଇର ଅଭିରାମ ଆଚାର୍ଯ୍ୟ, ବରିଷ୍ଠ ନେତା ସନ୍ତୋଷ ନାୟକ, କୃପାସିନ୍ଧୁ ସାହୁ, ଜଗବନ୍ଧୁ ସ୍ୱାଇଁ, ସତ୍ୟବ୍ରତ ନାୟକ, ପ୍ରମୋଦ ମଲ୍ଲିକ, ପୂର୍ଣ୍ଣଚନ୍ଦ୍ର ଲେଙ୍କା, ସାମ୍ବାଦିକ ମିହିର ନାୟକ, ସ୍ମୃତିରଞ୍ଜନ ନାୟକ, କୁନିଆଁ ମହାନ୍ତି, ଗୌରାଙ୍ଗ ଖୁଣ୍ଟିଆ, ସୁବାସଚନ୍ଦ୍ର ମଲ୍ଲ, ନୃସିଂହ ବିଶ୍ୱାଳ, ରାଜେନ୍ଦ୍ର ଆଚାର୍ଯ୍ୟ, ରଞ୍ଜନ ଦାସ, ପବିତ୍ର ଦାସ, ଦେବେନ୍ଦ୍ର ସେଣ, ଦେବେନ୍ଦ୍ର ସ୍ୱାଇଁ, ନଗେନ୍ଦ୍ର ନାୟକ ପ୍ରମୁଖ ଯୋଗ ଦେଇଥିଲେ

ଡିଏଭି ପିପିଏଲ୍‌ର ବାର୍ଷିକ କ୍ରୀଡ଼ା ଉତ୍ସବ

ପାରାଦୀପ, ୨୮ ।୧୨(ସମିସ): ପାରାଦୀପ ପିପିଏଲସ୍ଥିତ ଡିଏଭି ପବ୍ଲିକ ସ୍କୁଲ ପରିସରରେ ବାର୍ଷିକ କ୍ରୀଡ଼ା ଉତ୍ସବ ମହା ସମାରୋହରେ ପାଳିତ ହୋଇଯାଇଛି। ଏହି କ୍ରୀଡ଼ା ଉତ୍ସବକୁ ପିପିଏଲର ମୁଖ୍ୟ ପ୍ରବନ୍ଧକ ଜଗନ୍ନାଥ ଖୁଣ୍ଟିଆ ଉଦ୍‌ଘାଟନ କରିଥିଲେ। ଏଥିରେ ପ୍ରଶାନ୍ତ ପ୍ରଧାନ (ଜିଏମ, ପିପିଏଲ)ଙ୍କ ସମେତ ବହୁ ବରିଷ୍ଠ ଅଧିକାରୀ ଉପସ୍ଥିତ ଥିଲେ। ବିଦ୍ୟାଳୟ ଅଧ୍ୟକ୍ଷ ସଞ୍ଜୀବ ସାହୁଙ୍କ ସଭାପତିତ୍ୱରେ ଏହି କାର୍ଯ୍ୟକ୍ରମ ଅନୁଷ୍ଠିତ ହୋଇଥିଲା। ବିଦ୍ୟାଳୟର ସଂଯୋଜିକା ରାଜଶ୍ରୀ ମହାପାତ୍ର ଧନ୍ୟବାଦ ଅର୍ପଣ କରିଥିଲେ। ଶିକ୍ଷକ ଶାଶ୍ୱତ ଭାରତୀୟ ଓ ଦିବ୍ୟେନ୍ଦୁ ଦାସ ସଞ୍ଚାଳନ କରିଥିଲେ। ଶୀତଳ ସିଂହ, ସାଗରିକା ସ୍ୱାଇଁ, ସୌମ୍ୟାଶ୍ରୀ ଦାଶ ଓ ଶିବରେନ୍ଦ୍ର ମହାପାତ୍ର କାର୍ଯ୍ୟକ୍ରମ ପରିଚାଳନା କରିଥିଲେ। ବରିଷ୍ଠ ଶିକ୍ଷକ ବୃନ୍ଦାବନ ରାଉତଙ୍କ ତତ୍ତ୍ୱାବଧାନରେ କ୍ରୀଡ଼ା ଦିବସ ସମାହିତ ହୋଇଥିଲା।

ପୁସ୍ତକ ମେଳା ସାଂସ୍କୃତିକ ସବ୍ କମିଟି ବୈଠକ

ଜଗତସିଂହପୁର, ୨୮ ।୧୨(ସମିସ): ଜଗତସିଂହପୁର ପୁସ୍ତକ ମେଳା ସାଂସ୍କୃତିକ ପରିଷଦର ସାଂସ୍କୃତିକ ସବ୍ କମିଟି ବୈଠକ ଅନୁଷ୍ଠିତ ହୋଇଯାଇଛି। ଉପଜିଲ୍ଲାପାଳ ପ୍ରଦୀପ ସାହୁ ଏଥିରେ ଅଧ୍ୟକ୍ଷତା କରିଥିଲେ। ଜାନୁଆରୀ ୧୫ରୁ ୨୧ ତାରିଖ ପର୍ଯ୍ୟନ୍ତ ଅନୁଷ୍ଠିତ ହେବାକୁ ଥିବା ଜଗତସିଂହପୁର ପୁସ୍ତକମେଳାର ରୌପ୍ୟ ଜୟନ୍ତୀ ସମାରୋହକୁ ଅଧିକରୁ ଅଧିକ ଲୋକାଭିମୁଖୀ କରିବାପାଇଁ ସଦସ୍ୟମାନେ ମତାମତ ରଖିଥିଲେ। ସକାଳ ୫ଟାରେ ମା' ସାରଳାଙ୍କ ମନ୍ଦିରରୁ ଜ୍ୟୋତି ଅଣାଯିବ। ସାଂସ୍କୃତିକ ଶୋଭାଯାତ୍ରା ମାଧ୍ୟମରେ ଜିଲ୍ଲା ପ୍ରଶାସନ, ସ୍ଥାନୀୟ ଜନ ପ୍ରତିନିଧି ଓ ମାନ୍ୟଗଣ୍ୟ ବ୍ୟକ୍ତି, ସାଂସ୍କୃତିକ ପରିଷଦର କର୍ମକର୍ତ୍ତା, ବିଦ୍ୟାଳୟ ଓ ମହାବିଦ୍ୟାଳୟ ଛାତ୍ରଛାତ୍ରୀଙ୍କ ଉପସ୍ଥିତିରେ ସକାଳ ୮ଟାରେ ମେଳା ପରିସରରେ ଜ୍ୟୋତି ସ୍ଥାପନ କରାଯିବ। ସନ୍ଧ୍ୟା ୫ଟାରେ ପୁସ୍ତକ ମେଳା ଉଦ୍‌ଘାଟନ କରାଯିବ। ୭ ଦିନ ପର୍ଯ୍ୟନ୍ତ ମା' ଶାରଳାଙ୍କ ଘଣ୍ଟପାଟୁଆ, କବିତା ପାଠୋତ୍ସବ, କୁଇଜ କାର୍ଯ୍ୟକ୍ରମ, ବିଦ୍ୟାଳୟସ୍ତରୀୟ ସାଂସ୍କୃତିକ କାର୍ଯ୍ୟକ୍ରମ, ଡ୍ରାମା ଓ ସାଂସ୍କୃତିକ କାର୍ଯ୍ୟକ୍ରମ ଅନୁଷ୍ଠିତ। ଏଥି ନିମନ୍ତେ ଜାନୁଆରୀ ୫ ତାରିଖ ସୁଦ୍ଧା ଅନୁଷ୍ଠାନଗୁଡ଼ିକ ଆବେଦନ କରିବାକୁ ପଡ଼ିବ। ସାଂସ୍କୃତିକ କମିଟି ଉପାଧ୍ୟକ୍ଷ ବିଜୟ ରାଉତ, କାର୍ଯ୍ୟକାରୀଣୀ ସଦସ୍ୟ ମାନସ କାନୁନଗୋ କିମ୍ବା ଜିଲ୍ଲା ସଂସ୍କୃତି ଅଧିକାରୀଙ୍କ ନିକଟରେ ଲିଖିତ ଆବେଦନ କରିବା ପାଇଁ ହେବ। ଉଦ୍‌ଘାଟନୀ ଦିବସ ଓ ଉଦଯାପନୀ ଦିବସରେ ସାଧାରଣ ସଭା ସହିତ ଅନ୍ୟ ଦିବସଗୁଡିକରେ ସନ୍ଧ୍ୟାରେ ସାହିତ୍ୟ ସଭା ଅନୁଷ୍ଠିତ ହେବ। ସଭା ପରେ ପ୍ରତିଦିନ ଜିଲ୍ଲା ଓ ଜିଲ୍ଲା ବାହାରର କଳାକାରଙ୍କ ଦ୍ୱାରା ସାଂସ୍କୃତିକ କାର୍ଯ୍ୟକ୍ରମ ଅନୁଷ୍ଠିତ ହେବ। ସାଂସ୍କୃତିକ କମିଟିର ଆବାହକ ଉପାଧ୍ୟକ୍ଷ ବିଜୟ ରାଉତ କାର୍ଯ୍ୟକ୍ରମର ସୂଚନା ପ୍ରଦାନ କରିଥିଲେ। ଅନ୍ୟମାନଙ୍କ ମଧ୍ୟରେ କାର୍ଯ୍ୟକାରୀ ଅଧ୍ୟକ୍ଷ ବିପ୍ଳବ ଚୌଧୁରୀ, ସମ୍ପାଦକ ଶାରଦା ପ୍ରସାଦ ଦାସ, ଯୁଗ୍ମ ସମ୍ପାଦକ ନରେଶ ଦାସ, ସାଂସ୍କୃତିକ କମିଟିର ସଦସ୍ୟ ପ୍ରଦୀପ୍ତ କିଶୋର ଚୌଧୁରୀ, ଲାଲା ସଂଗ୍ରାମ କେଶରୀ ରାୟ, ଅବନୀ କାନ୍ତ ମହାରଣା, ଦେବର୍ଷୀ ମହାନ୍ତି, ମନୋଜ ମହାପାତ୍ର, ମନୋଜ ଦାଶ, ଦୁର୍ଯ୍ୟୋଧନ ମହାରଣା, ପ୍ରଦୀପ ସାହୁ, ଶ୍ରଦ୍ଧାମୟୀ ରାଉତ, ସତ୍ୟବ୍ରତ ବିଶ୍ୱାଳ ପ୍ରମୁଖ ଆଲୋଚନାରେ ଭାଗ ନେଇଥିଲେ।

ଏକାଦଶାହରେ ଗାଁ ମୁରବୀଙ୍କୁ ଶ୍ରଦ୍ଧାଞ୍ଜଳି

ଜଗତସିଂହପୁର, ୨୮ ।୧୨ (ସମିସ): ଏରସମା ବ୍ଲକର ସୋମପୁର ପଞ୍ଚାୟତର ବାନ୍ଧବପୁର ଗ୍ରାମର ବର୍ଷିଆନ ଗ୍ରାମ୍ୟ ମୁରବି ଗତେଶ୍ୱର ସାହୁଙ୍କ ଏକାଦଶାହରେ ତାଙ୍କ ଜନ୍ମମାଟିରେ ଅଶ୍ରୁଳ ଶ୍ରଦ୍ଧାଞ୍ଜଳି ଦିଆଯାଇଛି। ଏହି ଉପଲକ୍ଷେ ଏକ ଶ୍ରଦ୍ଧାଞ୍ଜଳି ସଭା ଆଇନଜୀବୀ ବୀରନାରାୟଣ ପାତ୍ରଙ୍କ ଅଧ୍ୟକ୍ଷତାରେ ଅନୁଷ୍ଠିତ ହୋଇଥିଲା। ସ୍ୱର୍ଗତ ଗତେଶ୍ୱର ସାହୁ ନିଜ ଗ୍ରାମ ସହିତ ସମଗ୍ର ଅଞ୍ଚଳରେ ଜଣେ ପରୋପକାରୀ ତଥା ଦରଦୀ ମଣିଷ ହିସାବରେ ପରିଚିତ ଥିଲେ ବୋଲି ସେ କହିଥିଲେ। ଅନ୍ୟମାନଙ୍କ ମଧ୍ୟରେ ଭଗବାନ ରାଉତ, ଶଙ୍କର୍ଷଣ ବାରିକ, ବିପିନବିହାରୀ ପରିଡ଼ା, ପୂର୍ଣ୍ଣଚନ୍ଦ୍ର ପରିଡ଼ା, ଈଶ୍ୱରଚନ୍ଦ୍ର ସାହୁ, ଅନନ୍ତ ଚରଣ ସାହୁ, ହର୍ଷ ସାହୁ, ଜଟାଧାରୀ ସ୍ୱାଇଁ, ନାରାୟଣ ସାହୁ, ପୂର୍ବତନ ସରପଞ୍ଚ ପ୍ରଦୀପ୍ତ କିଶୋର ପରିଡ଼ା, ରମେଶଚନ୍ଦ୍ର ଶାସମଲ ଓ ରବିନାରାୟଣ ମୁହୁଲି ପ୍ରମୁଖ ଯୋଗ ଦେଇଥିଲେ।

ଉତ୍ତରେଶ୍ୱର ଉଚ୍ଚ ବିଦ୍ୟାଳୟରେ ଚକ୍ଷୁ ଚିକିତ୍ସା ଶିବିର

ବାଲିକୁଦା, ୨୮ ।୧୨(ସମିସ): ଅପଣ୍ଡରା ପଞ୍ଚାୟତ ପୋଦରୁଆଁ ଗ୍ରାମର ଉତ୍ତରେଶ୍ୱର ଉଚ୍ଚ ବିଦ୍ୟାଳୟରେ କଟକ ରୋଟାରି କ୍ଲବ୍ ଆନୁକୂଲ୍ୟରେ ଏକ ଚକ୍ଷୁ ଚିକିତ୍ସା ଶିବିର ଅନୁଷ୍ଠିତ ହୋଇଯାଇଛି। ଏହି ଶିବିରକୁ ବାଲିକୁଦା ବ୍ଲକ ଅଧ୍ୟକ୍ଷ ପ୍ରକାଶ ଚନ୍ଦ୍ର ପ୍ରଧାନ ଉଦ୍‌ଘାଟନ କରିଥିଲେ। ଅନ୍ୟତମ ଅତିଥି ଭାବେ ପଞ୍ଚାୟତର ପୂର୍ବତନ ସରପଞ୍ଚ ରାମଚନ୍ଦ୍ର ସ୍ୱାଇଁ, ଶିକ୍ଷକ ସନ୍ତୋଷ ବିଶ୍ୱାଳ, ଶିକ୍ଷକ ଅଶୋକ ବିଶ୍ୱାଳ, ନାଏବ ସରପଞ୍ଚ ଅଜୟ ମହାନ୍ତି ଉପସ୍ଥିତ ଥିଲେ। ଡାକ୍ତର ପରେଶ ସାହୁ, ବିନୋଦିନୀ ଦାସ, ଅଙ୍କିତା ରାଉତ ଓ ବର୍ଷା ସାହୁ ପ୍ରମୁଖ ଉପସ୍ଥିତ ଥିଲେ। ଗ୍ରାମର କୃଷ୍ଣଚନ୍ଦ୍ର ମହାନ୍ତି, ଜୟରାମ ବିଶ୍ୱାଳ, ରଞ୍ଜନ ବିଶ୍ୱାଳ, ବାବୁଲି ବିଶ୍ୱାଳ, ସଞ୍ଜୟ ବିଶ୍ୱାଳ, ଜଗନ୍ନାଥ ମହାନ୍ତି, ସତ୍ୟାନନ୍ଦ ବିଶ୍ୱାଳ, ବାଇଧର ବିଶ୍ୱାଳ, ପ୍ରହ୍ଲାଦ ସେଠି, ବାଦଲ ପଣ୍ଡା, ମାନସ ପଣ୍ଡା, ବିକ୍ରମ ବାରିକ, ଅରୁଣ ବିଶ୍ୱାଳ ପ୍ରମୁଖ ସହଯୋଗ କରିଥିଲେ।

ବିଶ୍ୱଶାନ୍ତି ଗୀତାମହାଯଜ୍ଞ ଉଦ୍‌ଯାପିତ

ଜଗତସିଂହପୁର, ୨୮ ।୧୨(ସମିସ): ବାଲିକୁଦା ବ୍ଲକ ଅଳାଭର ପଞ୍ଚାୟତର ରଣପୁରସ୍ଥିତ ଜାଗ୍ରତ ଗୌରୀ ପୀଠରେ ୫ଦିନ ବ୍ୟାପି ଚାଲିଥିବା ବିଶ୍ୱଶାନ୍ତି ଗୀତା ମହାଯଜ୍ଞ ଶେଷ ହୋଇଛି। ପ୍ରଫୁଲ୍ଲ ମିଶ୍ର, ବିଭୁପ୍ରସାଦ ଶତପଥୀ, ନେତ୍ରାନନ୍ଦ ଷଡଙ୍ଗୀ, ହୃଦାନନ୍ଦ ପଣ୍ଡା, ବୁଟୁ ମିଶ୍ର ପ୍ରମୁଖ ଅଂଶଗ୍ରହଣ କରିଥିଲେ। ପଣ୍ଡିତ ହୃଷିକେଶ ସାହୁ, ଆଇନଜୀବୀ ବୀରନାରାୟଣ ପାତ୍ର, ସଭାପତି ବଟକୃଷ୍ଣ ମିଶ୍ର, ସମ୍ପାଦକ ଚନ୍ଦ୍ରଶେଖର ଶତପଥୀ, ଶରତଚନ୍ଦ୍ର ବାରିକ, ଚକ୍ରଧର ଷଡଙ୍ଗୀ, ନରୋତ୍ତମ ଶତପଥୀ, ରାମଚନ୍ଦ୍ର ଗାୟା, ସୁଶାନ୍ତ ମହାନ୍ତି, ପ୍ରାଣକୃଷ୍ଣ ସାହୁ, ଆର୍ତ୍ତତ୍ରାଣ ସ୍ୱାଇଁ, ପ୍ରଶାନ୍ତ ସ୍ୱାଇଁ, ଦୁର୍ଗା ଚରଣ ଷଡ଼ଙ୍ଗୀ, ପୂର୍ଣଚନ୍ଦ୍ର ଶତପଥୀ ପ୍ରମୁଖ ଏହି କାର୍ଯ୍ୟକ୍ରମକୁ ପରିଚାଳନା କରିଥିଲେ।

ବ୍ଲକସ୍ତରୀୟ କ୍ରୀଡ଼ାରେ ୩ ଛାତ୍ରୀ ଅସୁସ୍ଥ

ଏରସମା, ୨୮ ।୧୨(ସମିସ): ଗୋଡ଼ା ହାଇସ୍କୁଲ ପଡ଼ିଆରେ ବ୍ଲକସ୍ତରୀୟ କ୍ରୀଡ଼ା ପ୍ରତିଯୋଗିତାରେ ୩ ଜଣ ଛାତ୍ରୀ ଅସୁସ୍ଥ ହୋଇଛନ୍ତି। ଗୋଡ଼ା ବୃନ୍ଦାବନ ମହାବିଦ୍ୟାଳୟ ଏବଂ ଏରସମା କୋଠି ଶ୍ରୀ ଜଗନ୍ନାଥ ମହାବିଦ୍ୟାଳୟ ମହିଳା କବାଡି ପ୍ରତିଯୋଗିତା ଚାଲିଥିବା ସମୟରେ ଏହି ଘଟଣା ଗଟିଛି। ଶ୍ରୀ ଜଗନ୍ନାଥ ମହାବିଦ୍ୟାଳୟର ସ୍ମୃତିପ୍ରଜ୍ଞା ଜେନା, ସନ୍ଦୀପ୍ତା ସାମଲ, ସ୍ମୃତିମୟୀ ରାଉତରାୟ ଅସୁସ୍ଥ ହୋଇପଡ଼ିଥିଲେ। ଆମ୍ବୁଲାନ୍ସ ଯୋଗେ ସେମାନଙ୍କୁ ବାଲିକୁଦା ଗୋଷ୍ଠୀ ସ୍ୱାସ୍ଥ୍ୟକେନ୍ଦ୍ରକୁ ପଠା ଯାଇଥିଲା।

ଭାରତୀୟ ଜାତୀୟ କଂଗ୍ରେସର ପ୍ରତିଷ୍ଠା ଦିବସ

ଜଗତସିଂହପୁର, ୨୮ ।୧୨(ସମିସ): ଜିଲ୍ଲା କଂଗ୍ରେସ କମିଟି ପକ୍ଷରୁ ଭାରତୀୟ ଜାତୀୟ କଂଗ୍ରେସର ୧୩୯ତମ ପ୍ରତିଷ୍ଠା ଦିବସ ସ୍ୱାଧୀନତା ସଂଗ୍ରାମୀ ଅଳକା ଆଶ୍ରମ ସ୍ମୃତି ପରିଷଦ ଭବନ ପରିସରରେ ଅନୁଷ୍ଠିତ ହୋଇଯାଇଛି। ଜିଲ୍ଲା କଂଗ୍ରେସ ସଭାପତି ନଟବର ବାରିକ ସଭାପତିତ୍ୱ କରିଥିଲେ। ପୌରାଧ୍ୟକ୍ଷା ଅର୍ଚ୍ଚନା ସିଂହ, ପୂର୍ବତନ ପୌରାଧ୍ୟକ୍ଷ ବିପ୍ଳବ ଚୌଧୁରୀ, ନିକୁଞ୍ଜ କିଶୋର ବେହେରା, ପ୍ରିୟମ୍ବଦା ପାଣି, ଅଦୈତ ଜେନା, ଅଭୟ ମହାନ୍ତି, ପ୍ରଶାନ୍ତ ମଲ୍ଲିକ, ସର୍ବେଶ୍ୱର ପଣ୍ଡା, ମହନି ଚରଣ ରାଉତ, ପୂର୍ଣ୍ଣଚନ୍ଦ୍ର ପରିଡ଼ା, ଲକ୍ଷ୍ମୀନାରାୟଣ ସାମନ୍ତରାୟ, ପ୍ରସନ୍ନ ସାମନ୍ତରାୟ, ମାନସୀ ନନ୍ଦ, ଜଗଦାନନ୍ଦ ବେହେରା, ସେଖ ଅମିନୁସ ସାଜେଦିନ, ବେଦଦ୍ୟୁତି ପୁଷ୍ଟି, ପ୍ରଦୀପ୍ତ ସାହୁ, ସିଦ୍ଧାର୍ଥ ତ୍ରିପାଠୀ, ମାନସ ରଥ, ରଜନୀକାନ୍ତ ଚୌଧୁରୀ, ନସିମ ଖାଁ, କୃଷ୍ଣଚନ୍ଦ୍ର ପ୍ରଧାନ୍, ଜଗଦାନନ୍ଦ ପଢ଼ିହାରୀ, ସାଗରିକା ଦାଶ, ପ୍ରବୀର ପରିଜା, ଦାସରଥୀ ସ୍ୱାଇଁ, ଲିପୁ ମହାନ୍ତି, ଅବନୀକାନ୍ତ ମହାରଣା, ସରପଞ୍ଚ ପ୍ରମୋଦ ସାହୁ, ଅଞ୍ଜନ ସାମଲ, ଅଶୋକ ଭୋଇ, ସିଦ୍ଧାର୍ଥ ଶଙ୍କର ରାୟ, ହିମାଂଶୁ ପରିଡ଼ା, କୈଳାସ

ସ୍ୱାଧୀନତା ସଂଗ୍ରାମୀ ମାନଗୋବିନ୍ଦ ମଲ୍ଲିକଙ୍କ ସ୍ମୃତିସଭା

କେନ୍ଦ୍ରାପଡ଼,୨୮।୧୨(ସମିସ): ଗରାପୁରସ୍ଥିତ ଡାକବଙ୍ଗଳା ପରିସରରେ ସ୍ୱାଧୀନତା ସଂଗ୍ରାମୀ ମାନଗୋବିନ୍ଦ ମଲ୍ଲିକଙ୍କ ବିୟୋଗରେ ଏକ ସ୍ମୃତିସଭା ଅନୁଷ୍ଠିତ ହୋଇଯାଇଛି। ଏଥିରେ ଇସ୍ପାତ ଓ ଖଣିଜ ସମ୍ପଦ ବିଭାଗ ମନ୍ତ୍ରୀ ପ୍ରଫୁଲ୍ଲ ମଲ୍ଲିକ ଯୋଗଦେଇ ସଂଗ୍ରାମୀ ସ୍ୱର୍ଗତ ମଲ୍ଲିକଙ୍କ ସ୍ମୃତିଚାରଣ କରିବା ସହ ଶ୍ରଦ୍ଧାସୁମନ ଅର୍ପଣ କରିଥିଲେ। ଅଧ୍ୟାପକ ନନ୍ଦକିଶୋର ପରିଡାଙ୍କ ସଂଯୋଜନାରେ ଅନୁଷ୍ଠିତ ଏହି ସ୍ମୃତିସଭାରେ ଯୁବନେତା ରାଜେଶ ପଣ୍ଡା, ଡ. ବାସୁଦେବ ଦାସ, ସ୍ୱାଧୀନତା ସଂଗ୍ରାମୀ ଦାୟାଦ ସମିତିର ରାଜ୍ୟ ସମ୍ପାଦକ ବିଜୟ ତ୍ରିପାଠୀ, ଶରତଚନ୍ଦ୍ର ପ୍ରଧାନ, ରମଣୀରଞ୍ଜନ ରାଉତରାୟ, ଗୟାଧର ଧଳ, ସାମ୍ବାଦିକ ଚିତ୍ତରଞ୍ଜନ ଦାସ, ସୀତାକାନ୍ତ ନାୟକ, ଆଦିକନ୍ଦ ରାଉଳ, ଅଜୟ ସାମଲ ପ୍ରମୁଖ ଯୋଗଦେଇ ସ୍ୱର୍ଗତ ମଲ୍ଲିକଙ୍କ ସ୍ମୃତିଚାରଣ କରିବା ସହ ଶ୍ରଦ୍ଧାସୁମନ ଅର୍ପଣ କରିଥିଲେ। କେନ୍ଦ୍ରାପଡା ଜିଲ୍ଲା ସ୍ୱାଧୀନତା ସଂଗ୍ରାମୀ ସମିତି ସଭାପତି ବିମ୍ବାଧର ମୁଦୁଲି ଏଥିରେ ଅଧ୍ୟକ୍ଷତା କରିଥିଲେ।

ଦ୍ୱାଦଶାହରେ ସ୍ମୃତିଚାରଣ

ମାର୍ଶାଘାଇ,୨୮।୧୨(ସମିସ): ବାଲିକଷଟି ଗ୍ରାମ ଘୋଳ ଅଞ୍ଚଳରେ ନିତ୍ୟାନନ୍ଦ ବସନ୍ତିଆଙ୍କ ଦ୍ୱାଦଶାହରେ ସ୍ମୃତିସଭା ଅନୁଷ୍ଠିତ ହୋଇଯାଇଛି। ମଣିକୁଣ୍ଡା ପଞ୍ଚାୟତର ପୂର୍ବତନ ସରପଞ୍ଚ ମନୋରଞ୍ଜନ ସାମଲ, ଶିକ୍ଷାବିତ ଅଧିକାରୀ ଲକ୍ଷ୍ମୀନାରାୟଣ ଦାଶ, ଧୂଳାକିଶୋର ନାୟକ, ହୃଷିକେଶ ବେହେରା, ପ୍ରଫୁଲ୍ଲ ରାଉତ, ବୈଷ୍ଣବ ସାହୁ, ଦେବି ପ୍ରସାଦ ବେହେରା, ଅରକ୍ଷିତ ବାରିକ, ଅଧିରକୁମାର ପ୍ରଧାନ ପ୍ରମୁଖ ସ୍ମୃତିଚାରଣ କରିଥିଲେ।

ମୁଖ୍ୟମନ୍ତ୍ରୀ ରିଲିଫ ପାଣ୍ଠିରୁ ସହାୟତା

ରାଜନଗର,୨୮।୧୨(ସମିସ): ରାଜନଗର ବ୍ଲକ ରାଜନଗର ଗ୍ରାମର ଦୋଳଗୋବିନ୍ଦ ସାହୁ ଦୀର୍ଘଦିନ ଅସୁସ୍ଥ ରହିବା ପରେ ତାଙ୍କର ମୃତ୍ୟୁ ଘଟିଛି। ଅଭାବ ଅନାଟନରେ ଜୀବନ ବିତାଉଥିବା ତାଙ୍କ ପରିବାରକୁ ମୁଖ୍ୟମନ୍ତ୍ରୀଙ୍କ ରିଲିଫ ପାଣ୍ଠିରୁ ୨୫ହଜାର ଟଙ୍କା ସହାୟତା ପ୍ରଦାନ କରାଯାଇଛି। ତହସିଲଦାରଙ୍କ କାର୍ଯ୍ୟାଳୟରେ ରାଜନଗର ବିଧାୟକ ଧ୍ରୁବ ସାହୁ ତାଙ୍କ ପରିବାର ସଦସ୍ୟଙ୍କୁ ଏହି ସହାୟତା ପ୍ରଦାନ କରିଛନ୍ତି। ରାଜନଗର ତହସିଲଦାର ଅଜୟ ମହାନ୍ତି, ବ୍ଲକ ବିଜେଡି ସଭାପତି ନିରଂଜନ ରାଉତ, ଯୁବନେତା ଚିତ୍ତରଂଜନ ଦାସ, ରାଜା ମହାରଣା ପ୍ରମୁଖ ଉପସ୍ଥିତ ଥିଲେ।

● ରାଜ୍ୟସ୍ତରୀୟ ଗୀତାଜ୍ଞାନ ଯଜ୍ଞ ଉଦ୍‌ଯାପିତ

'ଗୀତା ହେଉଛି ସୃଷ୍ଟିର ସମ୍ବିଧାନ ଓ ଜୀବନ ସଂହିତା'

ରଘୁନାଥପୁର,୨୮।୧୨(ସମିସ)

ଜଗତସିଂହପୁର ଜିଲ୍ଲା ରଘୁନାଥପୁର ବ୍ଲକ ଅଧୀନ ଚାନ୍ଦପୁରଠାରେ ୫ ଦିନ ବ୍ୟାପୀ ଚାଲିଥିବା ରାଜ୍ୟସ୍ତରୀୟ ଗୀତାଜ୍ଞାନ ଯଜ୍ଞ କମିଟି ପକ୍ଷରୁ ୩୭ତମ ଗୀତା ଜ୍ଞାନ ଯଜ୍ଞ ମହୋତ୍ସବ ଉଦ୍‌ଯାପିତ ହୋଇଯାଇଛି। ଏହି ଉଦ୍‌ଯାପନୀ ଉତ୍ସବରେ ମୁଖ୍ୟ ଅତିଥି ଭାବେ ଦେବୀ ସୁଭଦ୍ରାଙ୍କ ମୁଖ୍ୟ ବାଡଗ୍ରାହୀ ଦଇତାପତି ରାମଚନ୍ଦ୍ର ଦାସ ମହାପାତ୍ର ଯୋଗ ଦେଇଥିଲେ। ଗୀତା ହେଉଛି ସୃଷ୍ଟିର ସମ୍ବିଧାନ। ମୃତ୍ୟୁରୁ ଅମୃତ ପଥକୁ ଗମନ କରିବା ପାଇଁ ଗୀତା ପଠନ ଆବଶ୍ୟକ ବୋଲି ସେ କହିଥିଲେ। ଶ୍ରୀ ଦାସ ଆହୁରି କହିଲେ ଯେ, ଗୀତାରେ ସୃଷ୍ଟିର ରହସ୍ୟ ଓ ଜୀବନ ଦର୍ଶନ ରହିଛି। ଛାତ୍ରଛାତ୍ରୀଙ୍କୁ ଆଧ୍ୟାତ୍ମିକ ଶିକ୍ଷା ଦିଆଯିବା ଏକାନ୍ତ ଆବଶ୍ୟକ ବୋଲି ସେ କହିଥିଲେ ଏଥିରେ ମୁଖ୍ୟ ବକ୍ତା ଭାବେ ବାବା ଦିବାକର ଦାସ ଯୋଗଦେଇ କହିଲେ ଯେ, ଗୀତା ହେଉଛି ବିଶ୍ୱର ସର୍ବଶ୍ରେଷ୍ଠ ମାନବ ଗ୍ରନ୍ଥ। ଗୀତାର ପ୍ରତ୍ୟେକଟି ଶ୍ଳୋକ ଅମୃତ ସମାନ। ଗୀତା ମଣିଷକୁ ପ୍ରେରଣା ଯୋଗାଇଥାଏ। ମନୁଷ୍ୟକୁ ସ୍ଥିତପ୍ରଜ୍ଞ କରାଇଥାଏ ବୋଲି ସେ କହିଥିଲେ। ଏଥିରେ ସମ୍ମାନୀତ ଅତିଥି ଭାବେ ରଘୁନାଥପୁର ମଣ୍ଡଳ ଶିକ୍ଷା ଅଧିକାରୀ ବିଜୟ ସ୍ୱାଇଁ ଯୋଗଦେଇ ପ୍ରତିଦିନ ଗୀତାର ଗୋଟିଏ ଅଧ୍ୟାୟ ପଠନ କରିବା ଆବଶ୍ୟକ ବୋଲି କହିଥିଲେ। ଅନ୍ୟତମ ସମ୍ମାନୀତ ଅତିଥି ଭାବେ ପ୍ରାଧ୍ୟାପକ ଦେବେନ୍ଦ୍ରନାଥ ବାରିକ, ଅଧ୍ୟାପକ ଶରତ ରାଉତରାୟ, ବରିଷ୍ଠ ଆଇନଜୀବୀ ଏମ୍‌ଏନ୍ ହର୍ଷବର୍ଦ୍ଧନ ଯୋଗ ଦେଇଥିଲେ। ଏଥିରେ ରାଜ୍ୟସ୍ତରୀୟ ଗୀତା ଜ୍ଞାନ କମିଟିର ସଭାପତି ବିଜୟ ସ୍ୱାଇଁ ପୌରୋହିତ୍ୟ କରି ସମଗ୍ର ବିଶ୍ୱ ଗୀତା ନିକଟରେ ମଥାନତ କରେ ବୋଲି କହିଥିଲେ। ଏହି କାର୍ଯ୍ୟକ୍ରମରେ ଅଧ୍ୟାପକ ରମାରଂଜନ ସ୍ୱାଇଁ, ଶିକ୍ଷାବିତ ପ୍ରଦୀପ୍ତ ଆଚାର୍ଯ୍ୟ, ପୂର୍ଣ୍ଣଚନ୍ଦ୍ର ବିଦ୍ୟାମନ୍ଦିର ପ୍ରଧାନ ଶିକ୍ଷକ ପ୍ରଣତିଲତା ଦାଶ, ବୃନ୍ଦାବନଚନ୍ଦ୍ର ବିଦ୍ୟାମନ୍ଦିର ପ୍ରଧାନ ଶିକ୍ଷୟତ୍ରୀ ରୀତା ରାଉତ, ଶିକ୍ଷାବିତ ସୁରେଶ ଚନ୍ଦ୍ର ରାଉତ, ଅଧ୍ୟାପକ ଭଗବାନ ବିଶ୍ୱାଳ, ଶିକ୍ଷାବିତ ସଦାଶିବ ବିଶ୍ୱାଳ, ଶିକ୍ଷକ ନିକୁଞ୍ଜ କିଶୋର ଦାଶ, ଶିକ୍ଷକ ନେତା ନିର୍ମଳେନ୍ଦୁ ସୋମ, ଶିକ୍ଷକ ଉମେଶ ନାୟକ, କୁଶ ମଲ୍ଲିକ, ପଣ୍ଡିତ ପ୍ରଭାତ କିରଣ ମିଶ୍ର ପ୍ରମୁଖ ଯୋଗଦେଇ ଗୀତାରେ ଜୀବନ ଦର୍ଶନ ରହିଛି ବୋଲି କହିଥିଲେ। ଶିକ୍ଷାବିତ ପ୍ୟାରୀମୋହନ ପଟ୍ଟନାୟକ, କବିସୂର୍ଯ୍ୟ ସ୍ୱାଇଁ, ଗଣେଶ୍ୱର ଓଝା, ଅଜୟ ସ୍ୱାଇଁ, ଅଭୟ ସ୍ୱାଇଁ ପ୍ରମୁଖ ପରିଚାଳନା କରିଥିଲେ।

ଡେରାବିଶ ମହୋତ୍ସବର ଚତୁର୍ଥ ସନ୍ଧ୍ୟା

ଡେରାବିଶ,୨୮।୧୨(ସମିସ)

ଗୋଲରାହାଟ ମିନି ଷ୍ଟାଡ଼ିୟମରେ ଡେରାବିଶ ସାଂସ୍କୃତିକ ସଂଗଠନ ଓ ଜିଲ୍ଲା ପ୍ରଶାସନର ମିଳିତ ସହଯୋଗରେ ଅନୁଷ୍ଠିତ ଦ୍ୱାଦଶ ଡେରାବିଶ ମହୋତ୍ସବର ଚତୁର୍ଥ ସନ୍ଧ୍ୟାରେ ଜଟଣୀ ବିଧାୟକ ସୁରେଶ କୁମାର ରାଉତରାୟ, ପୂର୍ବତନ ମନ୍ତ୍ରୀ ଗଣେଶ୍ୱର ବେହେରା, ବରିଷ୍ଠ କଂଗ୍ରେସ ନେତା ଦେବେନ୍ଦ୍ର କୁମାର ସାହୁ ଏବଂ ରତିକାନ୍ତ କାନୁନ୍‌ଗୋ ଯୋଗ ଦେଇଥିଲେ। ଏହି ଅବସରରେ ଜଟଣୀ ନୁପୁର ଧ୍ୱନି ସାଂସ୍କୃତିକ ଅନୁଷ୍ଠାନ, ଡେରାବିଶ ନହଙ୍ଗର ରୟାଲଷ୍ଟାର ଡ୍ୟାନ୍ସ ଏକାଡ଼େମୀ, କେନ୍ଦ୍ରାପଡ଼ାର ପିଏମ୍‌ଡିସିଏ ସାଂସ୍କୃତିକ ଅନୁଷ୍ଠାନ ପକ୍ଷରୁ ନୃତ୍ୟଗୀତ ଅନୁଷ୍ଠିତ ହୋଇଥିଲା। ବିପିନ ବିହାରୀ ସାହୁ ଅଧ୍ୟକ୍ଷତା କରିଥିଲେ। ଅଧ୍ୟାପକ ଗୋଲକ ମହାଭୋଇ ସଂଯୋଜନା କରିଥିଲେ। ଅନୁପ ରାଉତ ଅତିଥ ପରିଚୟ ଦେଇଥିବାବେଳେ ଧରଣୀଧର ପ୍ରଧାନ ଧନ୍ୟବାଦ ଅର୍ପଣ କରିଥିଲେ। ଅତୁଲ୍ୟ ରଥ ସଂଯୋଜନା କରିଥିବା ବେଳେ ମରୁତ ସ୍ୱାଇଁ, ସତ୍ୟଜିତ ଲେଙ୍କା, ଶାହାଜାନ୍ ଖାଁ ପ୍ରମୁଖ ପରିଚାଳନାରେ ସହଯୋଗ କରିଥିଲେ।

ଦିବ୍ୟାଙ୍ଗ ଛାତ୍ରଛାତ୍ରୀଙ୍କ ଶୈକ୍ଷିକ ପରିଭ୍ରମଣ

ଡେରାବିଶ,୨୮।୧୨(ସମିସ): ଡେରାବିଶ ଶିକ୍ଷା ସର୍କଲ ଅଧୀନ ବିଭିନ୍ନ ବିଦ୍ୟାଳୟରେ ଅଧ୍ୟୟନରତ ଦିବ୍ୟାଙ୍ଗ ଛାତ୍ରଛାତ୍ରୀଙ୍କ ଶୈକ୍ଷିକ ପରିଭ୍ରମଣ କାର୍ଯ୍ୟକ୍ରମ ଅନୁଷ୍ଠିତ ହୋଇଯାଇଛି। ଡେରାବିଶ ମଣ୍ଡଳ ଶିକ୍ଷାଧିକାରୀ ଶ୍ରୀକାନ୍ତ ବେହେରାଙ୍କ ତତ୍ତ୍ୱାବଧାନରେ ୩୦ ଜଣ ଦିବ୍ୟାଙ୍ଗ ଛାତ୍ରଛାତ୍ରୀ ଓ ସେମାନଙ୍କ ଅଭିଭାବକଙ୍କୁ ନେଇ ପରିଭ୍ରମଣ କାର୍ଯ୍ୟକ୍ରମ ଅନୁଷ୍ଠିତ ହୋଇଥିଲା। ଏହି ଶୈକ୍ଷିକ ପରିଭ୍ରମଣରେ ଯାଇଥିବା ଭିନ୍ନକ୍ଷମ ଛାତ୍ରଛାତ୍ରୀଙ୍କୁ ଗୋଷ୍ଠୀ ସମ୍ବଳ ଶିକ୍ଷକ ଜୟନ୍ତ ପ୍ରସାଦ ସ୍ୱାଇଁ, ସୁଶାନ୍ତ ନାୟକ, ଭବାନୀ ଶଙ୍କର ପଣ୍ଡା ଓ ପ୍ରଦ୍ୟୁମ୍ନ କିଶୋର ଜେନା କଟକସ୍ଥିତ ନୌବାଣିଜ୍ୟ କେନ୍ଦ୍ର ଏବଂ ବାରବାଟି ଦୁର୍ଗ ବୁଲାଇ ଦେଖାଇବା ସହ ଏହାର ଇତିହାସ ସମ୍ପର୍କରେ ଅବଗତ କରାଇଥିଲେ। ଏହା ଛାତ୍ରଛାତ୍ରୀଙ୍କୁ ମା' କଟକ ଚଣ୍ଡୀଙ୍କ ଦର୍ଶନ କରାଇବା ସହ ନୌକା ବିହାର ସ୍ଥଳ ବୁଲି ଦେଖାଇଥିଲେ। ମଣ୍ଡଳ ଶିକ୍ଷାଧିକାରୀ କାର୍ଯ୍ୟାଳୟର ହିସାବ ରକ୍ଷକ ନୃସିଂହ ଚରଣ ଜେନା, ବିକାଶ ଜେନା ଏବଂ ଅନ୍ନପୂର୍ଣ୍ଣା ସାମଲ ପରିଚାଳନା କରିଥିଲେ।

ଦୋହଳୀ ହାଇସ୍କୁଲର ୧୯୬୬ ବ୍ୟାଚ୍ ବନ୍ଧୁମିଳନ

ଡେରାବିଶ,୨୮।୧୨(ସମିସ)

ଦାନପୁର ପଞ୍ଚାୟତ ଦୋହଳୀସ୍ଥିତ ବନମାଳୀ ବ୍ରହ୍ମଚାରୀ ଆଦର୍ଶ ଉଚ୍ଚବିଦ୍ୟାଳୟ ପରିସରରେ ବିଦ୍ୟାଳୟର ୧୯୬୬ ବ୍ୟାଚ୍ ଛାତ୍ରଛାତ୍ରୀଙ୍କ ଏକ ବନ୍ଧୁ ମିଳନ ଉତ୍ସବ ଅନୁଷ୍ଠିତ ହୋଇଯାଇଛି। ଏହି ଉପଲକ୍ଷେ ଆୟୋଜିତ ସଭାରେ ଗୌରାଙ୍ଗ ଚରଣ ମିଶ୍ର ସଭାପତିତ୍ୱ କରିଥିବା ବେଳେ ଅଶୋକ ମହାନ୍ତି ସଭା ପରିଚାଳନା କରିଥିଲେ। ଅବସରପ୍ରାପ୍ତ ଶିକ୍ଷକ କୁଞ୍ଜବିହାରୀ ମହାପାତ୍ର, ଶିକ୍ଷୟିତ୍ରୀ କ୍ଷିରୋଦବାଳା ପରିଡ଼ା, ଦୁର୍ଗାଚରଣ ଭଦ୍ର, କେଶବଚନ୍ଦ୍ର ନାୟକ, ଧନଞ୍ଜୟ ତ୍ରିପାଠୀ, ବିଭୁ ପ୍ରସାଦ ରଥ ପ୍ରମୁଖ ଉପସ୍ଥିତ ଥିଲେ। ଦୁର୍ଗା ଚରଣ ଦାସ, ସନାତନ ସାହୁ, ଶିବ ପ୍ରସାଦ ସାହୁ, ରସାନନ୍ଦ ସ୍ୱାଇଁ, ଦୋଳଗୋବିନ୍ଦ ସାହୁ, ବିଚିତ୍ରାନନ୍ଦ ବେହେରା, ରାଜକିଶୋର ତ୍ରିପାଠୀ, ବୈରାଗୀ ଚରଣ ତ୍ରିପାଠୀ, ନଟବର ମଳିକ ଓ ମହେଶ୍ୱର ସାହାଣୀ ସହଯୋଗ କରିଥିଲେ। ଶେଷରେ ରବୀନ୍ଦ୍ରନାଥ ନାୟକ ଧନ୍ୟବାଦ ଅର୍ପଣ କରିଥିଲେ।

'ନୂଆ-ଓ' ପାଇଁ ଉତ୍ସବମୁଖର କଲେଜ କ୍ୟାମ୍ପସ

● ପଟ୍ଟାମୁଣ୍ଡାଇ ମହିଳା ଉଚ୍ଚ ମାଧ୍ୟମିକ ବିଦ୍ୟାଳୟରେ ଯୁବ ଓଡ଼ିଶା, ନବୀନ ଓଡ଼ିଶା କାର୍ଯ୍ୟକ୍ରମ

'ବିକାଶର ସାରଥି ନାରୀ ଶକ୍ତି ନବୀନ ଓଡ଼ିଶାର ଅସଲ ଶକ୍ତି'

ପଟ୍ଟାମୁଣ୍ଡାଇ,୨୮।୧୨(ସମିସ): ପଟ୍ଟାମୁଣ୍ଡାଇ ମହିଳା ଉଚ୍ଚ ମାଧ୍ୟମିକ ବିଦ୍ୟାଳୟରେ ରାଜ୍ୟ ସରକାରଙ୍କ ନୂଆ -ଓ କାର୍ଯ୍ୟକ୍ରମ ଅଧୀନ ଯୁବ ଓଡ଼ିଶା, ନବୀନ ଓଡ଼ିଶା କାର୍ଯ୍ୟକ୍ରମ ଉଦ୍‌ଯାପିତ ହୋଇଛି। ଉତ୍ସବରେ ମୁଖ୍ୟ ଅତିଥି ଭାବେ ରାଜନଗର ବିଧାୟକ ଧ୍ରୁବ ସାହୁ ଯୋଗ ଦେଇଥିଲେ। ବିକାଶର ସାରଥୀ ନାରୀ ଶକ୍ତି ନବୀନ ଓଡ଼ିଶାର ଅସଲ ଶକ୍ତି। ମହିଳା ମାନେ ଆଜି ପଛୁଆ ନାହାନ୍ତି। ଚନ୍ଦ୍ରଯାନଠାରୁ ଆରମ୍ଭ କରି ବିମାନ ଚଳାଇବା ପର୍ଯ୍ୟନ୍ତ ପ୍ରତ୍ୟେକ କ୍ଷେତ୍ରରେ ଆଗୁଆ ହୋଇ ବିକାଶର ମଙ୍ଗ ଧରିଛନ୍ତି। ମିଶନଶକ୍ତିକୁ ଆନ୍ଦୋଳନରେ ପରିଣତ କରି ମୁଖ୍ୟମନ୍ତ୍ରୀ ନବୀନ ପଟ୍ଟନାୟକ ମହିଳାମାନଙ୍କୁ ଅସଲ ଶକ୍ତି ପ୍ରଦାନ କରିଛନ୍ତି। ବିକାଶଧାରାରେ ଆଗକୁ ଆଗକୁ ବଢୁଥିବା ଓଡିଶାକୁ ନବୀନ ଓଡ଼ିଶାରେ ପରିଣତ କରିବା ପାଇଁ ଯୁବଛାତ୍ରଙ୍କ ଅନ୍ତର୍ନିହିତ ପ୍ରତିଭା ବିକାଶ କରି ଯୁବଶକ୍ତିର ପୂର୍ଣ୍ଣ ବିନିଯୋଗ ପାଇଁ ଯୁବ ଓଡ଼ିଶା ନବୀନ ଓଡିଶା କାର୍ଯ୍ୟକ୍ରମ ଆୟୋଜନ କରାଯାଉଛି। ଛାତ୍ରୀମାନେ ନିର୍ଦ୍ଧିଷ୍ଟ ସ୍ୱପ୍ନ ନେଇ ଆଗକୁ ବଢିବା ସହିତ ନିଜର ଦୁର୍ବଳତାକୁ ଶକ୍ତିରେ ପରିଣତ କରି ହାତ ପାହାନ୍ତାରେ ଥିବା ସୁଯୋଗର ବିନିଯୋଗ କରିଲେ ସମସ୍ତ ଆହ୍ୱାନକୁ ମୁକାବିଲା କରି ନିଶ୍ଚିତ ସଫଳତା ହାସଲ କରିପାରିବେ। ଏଥିପାଇଁ ଶୃଙ୍ଖଳା, ସମର୍ପଣ ଓ ପ୍ରତିବଦ୍ଧତା ନେଇ କାର୍ଯ୍ୟ କରିବାକୁ ବିଧାୟକ ପରାମର୍ଶ ଦେଇଛନ୍ତି। ଉତ୍ସବରେ ପଟ୍ଟାମୁଣ୍ଡାଇ ବ୍ଲକ୍ ଅଧ୍ୟକ୍ଷ ପ୍ରଦ୍ୟୁମ୍ନ ସାମନ୍ତରାୟ ମୁଖ୍ୟବକ୍ତା ଭାବେ ଯୋଗ ଦେଇଥିଲେ। ସମସ୍ତ ପ୍ରାଚୁର୍ଯ୍ୟରେ ଭରପୁର ଓଡ଼ିଶାର ଯୁବଶକ୍ତି ପ୍ରକୃତ ଶକ୍ତି। ସେମାନଙ୍କ ଅନ୍ତର୍ନିହିତ ପ୍ରତିଭାର ବିକାଶ ହେଲେ ମୁଖ୍ୟମନ୍ତ୍ରୀ ନବୀନ ପଟ୍ଟନାୟକଙ୍କ ସ୍ୱପ୍ନର ନୂଆ ଓଡ଼ିଶା ଗଠନ ସମ୍ଭବ ହୋଇପାରିବ ବୋଲି ମତପ୍ରକାଶ କରିଥିଲେ। ଯୁବଛାତ୍ରଙ୍କ ପ୍ରତିଭା ବିକାଶ ପାଇଁ ଉପଯୁକ୍ତ ଭାବେ ପ୍ରଶିକ୍ଷିତ କରିବାକୁ ସେ ପରାମର୍ଶ ଦେଇଥିଲେ। ପଟ୍ଟାମୁଣ୍ଡାଇ ମହିଳା ଡିଗ୍ରୀ କଲେଜ ଅଧ୍ୟକ୍ଷ ରମେଶ ଚନ୍ଦ୍ର ଦେଓ ସମ୍ମାନିତ ଅତିଥି ଭାବେ ଯୋଗ ଦେଇଥିଲେ। ଅଧ୍ୟାପିକା ରୀତା ଦାସ କାର୍ଯ୍ୟକ୍ରମ ସମ୍ପର୍କରେ ସୂଚନା ଦେଇଥିବାବେଳେ ଅଧ୍ୟାପିକା ପୁଷ୍ପାଞ୍ଜଳି ମହାନ୍ତି, ଅଧ୍ୟାପିକା ଅନୁପମା ଦାସ ଓ ଅଧ୍ୟାପିକା ସୁକାନ୍ତି ଲେଙ୍କା ଉପସ୍ଥିତ ଥିଲେ। ଶେଷରେ ଅଧ୍ୟାପିକା ସୁକାନ୍ତି ଲେଙ୍କା ଧନ୍ୟବାଦ ଦେଇଥିଲେ।

ସାଂସ୍କୃତିକ ଉତ୍ସବ ଉଦ୍‌ଘାଟିତ

ଡେରାବିଶ,୨୮।୧୨(ସମିସ): ଯଅଁରାବାରିମୂଳ ପଞ୍ଚାୟତ ଭିତରବଣ୍ଟସ୍ଥିତ ଡେଲଟା ଉଚ୍ଚମାଧ୍ୟମିକ ବିଦ୍ୟାଳୟରେ ସରକାରଙ୍କ ନୂଆ-ଓ କାର୍ଯ୍ୟକ୍ରମ ଅବସରରେ ବିଭିନ୍ନ କାର୍ଯ୍ୟକ୍ରମ ଅନୁଷ୍ଠିତ ହୋଇଯାଇଛି। ଅଧ୍ୟାପକ ପ୍ରଦୀପ ଜେନା ସଭାପତିତ୍ୱ କରିଥିଲେ। ଅଧ୍ୟକ୍ଷ ଡକ୍ଟର ବିବେକାନନ୍ଦ ମିଶ୍ର କାର୍ଯ୍ୟକ୍ରମକୁ ଉଦ୍‌ଘାଟନ କରିଥିଲେ। ଅଧ୍ୟାପକ ସୁବ୍ରତ ଦାସ, ମହେଶଚନ୍ଦ୍ର ଶତପଥୀ, ବିକ୍ରମ ବିହାରୀ ବିଶ୍ୱାଳ, ଅଶୋକ ଦାସ, ଗଦାଧର ବେହେରା, ବିକ୍ରମ ଚନ୍ଦ୍ର ସ୍ୱାଇଁ, ବିଭୂତି ଭୂଷଣ ଦାସ, ଅଧ୍ୟାପିକା ମମତା ପ୍ରଧାନ ଓ ମମତା ପଲେଇଙ୍କ ଦ୍ୱାରା ପରିଚାଳିତ ସାଂସ୍କୃତିକ କାର୍ଯ୍ୟକ୍ରମରେ ବକ୍ତୃତା, କବିତା ଆବୃତି, ଝୋଟି ପ୍ରତିଯୋଗିତା ଆଦି ଅନୁଷ୍ଠିତ ହୋଇଥିଲା। ବକ୍ତୃତାରେ ଛାତ୍ରୀ ରୁନୁ ମଳିକ ପ୍ରଥମ, ରାଜଲକ୍ଷ୍ମୀ ସ୍ୱାଇଁ ଦ୍ୱିତୀୟ ଓ ରୁପାଲି ପଣ୍ଡା ଏବଂ ମଧୁସ୍ମିତା ବେହେରା ଯୁଗ୍ମ ତୃତୀୟ ସ୍ଥାନ କଧିକାର କରିଥିଲେ। କ୍ରୀଡ଼ା ପ୍ରଶିକ୍ଷକ ସୁରେନ୍ଦ୍ରନାଥ ସ୍ୱାଇଁଙ୍କ ପରିଚାଳନାରେ ବନ୍ଦେମାତରମ୍ ଗାନ କରାଯାଇଥିବା ବେଳେ ଶେଷରେ ଛାତ୍ର ପ୍ରତିନିଧି ଆଶାଲତା ବେହେରା ଧନ୍ୟବାଦ ଅର୍ପଣ କରିଥିଲେ।

● କ୍ରିକେଟ ପ୍ରତିଯୋଗିତା

ମା' ଥାନାପତି ଦଳ ବିଜୟୀ

କେନ୍ଦ୍ରାପଡ଼ା,୨୮।୧୨(ସମିସ): କେନ୍ଦ୍ରାପଡ଼ା ପୌରସଂସ୍ଥା ଦ୍ୱାରା ଆୟୋଜିତ ଦୁଇ ଦିନିଆ କ୍ରିକେଟ ପ୍ରତିଯୋଗିତା କେନ୍ଦ୍ରାପଡ଼ା ସରକାରୀ ବାଳକ ହାଇସ୍କୁଲ ପଡିଆରେ ଅନୁଷ୍ଠିତ ହୋଇଯାଇଛି। ଅତିଥି ଭାବେ କେନ୍ଦ୍ରାପଡ଼ା ବିଧାୟକ ଶଶୀଭୂଷଣ ବେହେରା, ପୌରଧକ୍ଷା ସରିତା ସାହୁ, ନିର୍ବାହୀ ଅଧିକାରୀ ପ୍ରଫୁଲ୍ଲ ବିଶ୍ୱାଳ, ଉପାଧକ୍ଷ ଆକବରୀ ଖାତୁନ, କାଉନସିଲର ସେକ ଆସଲମ, ଓଡ଼ିଶା ମୋ ପରିବାରର ଜିଲ୍ଲା ସଂଯୋଜକ ହିରଣ୍ୟ ପଣ୍ଡା, ପୂର୍ବତନ କାଉନସିଲର ବିଜୟ ପୁଷ୍ଟି ପ୍ରମୁଖ ଉପସ୍ଥିତ ଥିଲେ। ଏହି ଖେଳ ପ୍ରତିଯୋଗିତାକୁ ସାନ୍ଧ୍ୟ ମହାବିଦ୍ୟାଳୟ ଖେଳ ଶିକ୍ଷକ ଦେବେନ୍ଦ୍ର କିଶୋର ସାହୁ ପରିଚାଳନା କରିଥିଲେ। ମନୋଜ ଦାସ, ପଙ୍କଜ ଦାସ ସହଯୋଗ କରିଥିଲେ। ୮ଟି କ୍ରିକେଟ ଦଳ ଅଂଶଗ୍ରହଣ କରିଥିଲେ। ମା ଥାନାପତି-୧, କେଡବ୍ଲ୍ୟୁସିଏ, ବାବା ଇଲେଭେନ ଓ ମା'ଥାନାପତି-୨ ସେମି ଫାଇନାଲକୁ ଉତ୍ତୀର୍ଣ୍ଣ ହୋଇଥିଲେ। ମା'ଥାନାପତି-୧ ଏବଂ ମା ଥାନାପତି-୨ ଫାଇନାଲକୁ ଉତ୍ତୀର୍ଣ୍ଣ ହୋଇଥିଲେ। ଫାଇନାଲ ମ୍ୟାଚରେ ମା' ଥାନାପତି-୧ ମା' ଥାନାପତି-୨କୁ ପରାସ୍ତ କରି ବିଜୟୀ ହୋଇଥିଲା। ବିଜେତା ଦଳକୁ ୨୦ ହଜାର ଟଙ୍କା ଅର୍ଥ ରାଶି ଦିଆଯାଇଥିବା ବେଳେ ଉପ ବିଜେତା ଦଳକୁ ୧୫ ହଜାର ଟଙ୍କା ଅର୍ଥ ରାଶି ଦିଆଯାଇଥିଲା। ସେମିଫାଇନଲକୁ ଉତୀର୍ଣ୍ଣ ହୋଇଥିବା ଅନ୍ୟ ୨ଟି ଦଳକୁ ୧୦ ହଜାର ଲେଖାଏଁ ସାନ୍ତ୍ୱନା ମୂଳକ ଅର୍ଥ ରାଶି ପ୍ରଦାନ କରାଯାଇଥିଲା।

'ନୂଆ-ଓ' ଉଦ୍‌ଯାପିତ

ଜଗତସିଂହପୁର,୨୮।୧୨(ସମିସ): ଗାଦିବ୍ରହ୍ମ ମହିଳା ହାୟର ସେକେଣ୍ଡାରୀ ସ୍କୁଲର ନୂଆ-ଓ ଯୁବ ଓଡ଼ିଶା ନବୀନ ଓଡ଼ିଶାର ଉଦଯାପନୀ ଉତ୍ସବ ଅନୁଷ୍ଠିତ ହୋଇଯାଇଛି। ଏହି ଉଦ୍‌ଯାପନୀ ଉତ୍ସବରେ ମୁଖ୍ୟ ଅତିଥି ଭାବେ ଜଗତସିଂହପୁର ବିଧାୟକ ପ୍ରଶାନ୍ତ ମୁଦୁଲି, ମୁଖ୍ୟ ବକ୍ତା ଭାବେ ସୋଆ ଡିନ୍ ଜ୍ୟୋତିପ୍ରକାଶ ଦାସ ଯୋଗ ଦେଇଥିଲେ। ସମ୍ମାନନୀୟ ଅତିଥି ଭାବେ ଜିଲ୍ଲା ପରିଷଦ ସଭାପତି ମନୋଜ

ନାଲ୍‌କୋ ଗେଟ୍ ସମ୍ମୁଖରେ ଶବ ରଖି ଗ୍ରାମବାସୀଙ୍କ ଆନ୍ଦୋଳନ

ନାଲକୋନଗର, ୨୮ ।୧୨(ସମିସ)

ନାଲକୋ ଥାନା ଅନ୍ତର୍ଗତ କୁଲାଡ଼ ଗାଁର ଅଶୋକ ରାଉତଙ୍କ ଗୁରୁବାର ମଧ୍ୟାହ୍ନ ରେ ମୃତ୍ୟୁ ହୋଇଛି ।ଶ୍ରୀ ରାଉତଙ୍କ ପରିବାର ସମ୍ପର୍କୀୟାଙ୍କ ଦଶାହ କାର୍ଯ୍ୟରେ ଗାଁ ପୋଖରୀକୁ ଶୁଦ୍ଧି ହେବାକୁ ଯାଇଥିବା ବେଳେ ଛାତିରେ ଯନ୍ତ୍ରଣା ଅନୁଭବ କରିଥିଲେ ।ତାଙ୍କୁ ତୁରନ୍ତ ପାଖ ଏକ ନର୍ସିଂହୋମରେ ଭର୍ତ୍ତି କରାଯାଇଥିଲା ।ଅବସ୍ଥା ସଙ୍କଟାପନ୍ନ ହେବାରୁ ଅଧିକ ଚିକିତ୍ସା ପାଇଁ ସ୍ଥାନାନ୍ତର କରଯାଇଥିଲା । ଭୁବନେଶ୍ୱର ହସ୍ପିଟାଲ ଯିବା ବାଟରେ ତାଙ୍କର ମୃତ୍ୟୁ ଘଟିଥିଲା । ଆମ୍ବୁଲାନ୍ସକୁ ବାଟରୁ ଫେରାଇ ଆଣି ଅନୁଗୋଳ ହସ୍ପିଟାଲରେ ପହଞ୍ଚିଥିଲେ ।ସେଠାରେ ଡାକ୍ତର ମୃତ ଘୋଷଣା କରିଥିଲେ ।ଶ୍ରୀ ରାଉତ ନାଲକୋ ସ୍ମେଲଟର ପ୍ଲାଣ୍ଟରେ ଠିକା କର୍ମଚାରୀ ଭାବେ କାମ କରୁଥିବାରୁ ପରିବାର ସମେତ ଗ୍ରାମବାସୀ କ୍ଷତିପୂରଣ ବାବଦରେ ନାଲକୋ ଗେଟ ସମ୍ମୁଖରେ ଶବ ରଖି ଦାବି ଉପସ୍ଥାପନ କରିଥିଲେ ।ନାଲକୋ ର ମୁଖ୍ୟ ଫଟକକୁ ନାଲକୋ ସିଆଇଏସ ଏଫ ସୁରକ୍ଷା କର୍ମୀମାନେ ବନ୍ଦ କରି ଭିତରକୁ କାହାରିକୁ ଛାଡି ନଥିଲେ ।ନାଲକୋ ପ୍ରଶାସନିକ ଅଧିକାରୀ ମଧ୍ୟ କେହି ପହଞ୍ଚି ନଥିଲେ । ଖବର ପାଇ ନାଲକୋ ଥାନା ପୁଲିସ ଘଟଣାସ୍ଥଳରେ ପହଞ୍ଚି ଗ୍ରାମ ବାସୀଙ୍କୁ ବହୁ ବୁଝାସୁଝା କରିଥିଲେ । ଲିଖିତ ଦାବିକୁ ନାଲକୋ କର୍ତ୍ତୃପକ୍ଷଙ୍କ ନିକଟରେ ପହଞ୍ଚାଇ ରାସ୍ତା ଅବରୋଧକୁ ଉଠାଇ ଦେବାକୁ ପୁଲିସ ଗ୍ରାମବାସୀଙ୍କୁ ପରାମର୍ଶ ଦେଇଥିଲେ । ଗ୍ରାମବାସୀ ଦାବି ପାଇଁ ରାତି ସାଢେ ଆଠ ଟା ଯାଏ ଅଡ଼ି ବସିଥିଲେ ।

ଦନ୍ତା ଉପଦ୍ରବରେ ଧାନ ଫସଲ ଓ ବୋରୱେଲ ନଷ୍ଟ

କଙ୍କଡ଼ାହାଡ଼, ୨୮ ।୧୨(ସମିସ): ଢେଙ୍କାନାଳ ଜିଲ୍ଲା କଙ୍କଡ଼ାହାଡ଼ ବ୍ଲକ ମହାବିରୋଡ ରେଞ୍ଜ ଝିଲ୍ଲି ଗ୍ରାମରେ ଗୋଟିଏ ଅଳ୍ପ ବୟସର ଦନ୍ତା ନିର୍ଭୟରେ ବୁଲୁଥିବା ଥିବା ବେଳେ ଅଞ୍ଚଳବାସୀ ଭୟଭୀତ ଅବସ୍ଥାରେ ରହିଥିବା ଜଣାପଡ଼ିଛି । ଏହି ଦନ୍ତା ମଙ୍ଗଳବାର ବିଳମ୍ବିତ ରାତିରେ ଝିଲି ଗ୍ରାମର ରୁଦ୍ର ମୋହନ ପ୍ରଧାନଙ୍କ ଧାନ ଫସଲରେ ପଶି କ୍ଷୟକ୍ଷତି କରିଥିବା ବେଳେ ଚାଷ ଜମିରେ କରାଯାଇଥିବା ବୋରୱେଲ ଉପରେ ଧସେଇ ହୋଇ ଯାଇଥିବାରୁ ବୋରୱେଲ କ୍ଷୟକ୍ଷତି ହୋଇଥିବା ଦେଖିବାକୁ ମିଳିଛି ।

ତୁରନ୍ତ ଚାଷୀଙ୍କ କ୍ଷୟକ୍ଷତି ଆକଳନ କରାଯାଇ କ୍ଷୟକ୍ଷତି ବାବଦକୁ ଆର୍‌ଠଥକ ସହାୟତା ଯୋଗାଇ ଦେବାକୁ ଚାଷୀ ଶ୍ରୀ ପ୍ରଧାନ ଦାବୀ କରିଛନ୍ତି ।

■ କଳ୍ପନା କ୍ଲବର କର୍ମକର୍ତ୍ତା ନିର୍ବାଚନ

ଅଯୋଧ୍ୟା ଉପସଭାପତି, ଶ୍ରୁତିପଦ ସମ୍ପାଦକ

କାମାକ୍ଷାନଗର, ୨୮ ।୧୨(ସମିସ): କାମାକ୍ଷାନଗର ଢେଙ୍କାନାଳ ଜିଲ୍ଲାର ସର୍ବପୁରାତନ କଳ୍ପନା କ୍ଲବର ବାର୍ଷିକ ନିର୍ବାଚନ ବୁଧୁବାର ସନ୍ଧ୍ୟାରେ କ୍ଲବ ପରିଷରରେ ଅନୁଷ୍ଠିତ ହୋଇଯାଇଛି । କ୍ଲବରେ ଉପଜିଲ୍ଲାପାଳ ସ୍ଥାୟୀ ସଭାପତି ହେବାର ନିୟମ ଥିବା ବେଳେ ଅନ୍ୟ ପଦବୀମାନଙ୍କ ପାଇଁ ନିର୍ବାଚନ ଅନୁଷ୍ଠିତ ହୋଇଥିଲା । ଏଥିରେ ଉପସଭାପତି ପଦ ପାଇଁ ବର୍ତ୍ତମାନର ଉପସଭାପତି ଗୋବିନ୍ଦ ଚନ୍ଦ୍ର ସାହୁ ଓ ଅଯୋଧ୍ୟା ଶତପଥୀଙ୍କ ମଧ୍ୟରେ ପ୍ରତିଦ୍ୱନ୍ଦ୍ୱିତା ହୋଇଥିଲା । ଏଥିରେ ଅଯୋଧ୍ୟା ଶତପଥୀ ଉପସଭାପତି ଗୋବିନ୍ଦଙ୍କ ଠାରୁ ଅଧିକ ଭୋଟ ପାଇ ନିର୍ବାଚିତ ହୋଇଥିବା ବେଳେ ସମ୍ପାଦକ ଭାବେ ଶ୍ରୁତିପଦ ନନ୍ଦ, କ୍ରୀଡା ସମ୍ପାଦକ ଭାବେ ବିଦ୍ୟାଧର ବରାଳ, ସାଂସ୍କୃତିକ ସମ୍ପାଦକ ଭାବେ ଜଗଦୀଶ ତ୍ରିପାଠୀ, କାର୍ଯ୍ୟନିର୍ବାହୀ ସଭ୍ୟ ଭାବେ ମିହିର ପ୍ରସାଦ ମହାପାତ୍ର, ଆଦିତ୍ୟ କୁମାର ଆଚାର୍ଯ୍ୟ, ରଞ୍ଜିତ ମିଶ୍ର, ପ୍ରଦ୍ୟୁମ୍ନ ଦାସ, ହିମାଂଶୁ ଶେଖର ମହାପାତ୍ର ପ୍ରମୁଖ ନିର୍ବାଚିତ ହୋଇଥିଲେ । ବରିଷ୍ଠ ସଭ୍ୟ ଚିତ୍ତ ରଞ୍ଜନ ଦାସ ଓ ଉମେଶ ନାୟକ ନିର୍ବାଚନ ପରିଚାଳନା କରିଥିଲେ ।

ବାର୍‌ହା ମାଂସ ଜବତ; ୨ଗିରଫ

ଗଁଦିଆ, ୨୮ ।୧୨(ସମିସ): ଆଜି ବନ ବିଭାଗ ବାରହା ମାଂସ ରଖିବା ଅଭିଯୋଗରେ ୨ଜଣଙ୍କୁ ବନ ବିଭାଗ ଗିରଫ କରିଛି । ବନ ବିଭାଗ ଠାରୁ ପ୍ରକାଶ ଷଡ଼ଙ୍ଗୀ ରେଞ୍ଜ ଅଧୀନ ଲବଲିଙ୍ଗା ଗ୍ରାମର ରମେଶ ବେହେରା(୫୭)ଓ ସେହି ଗ୍ରାମର ଜିତୁ ପରିଡ଼ା ମିଳିତ ଭାବରେ ବେଆଇନ ଭାବରେ ଜଙ୍ଗଲୀ ବାର୍‌ହା ମାଂସକୁ ରମେଶ ବେହେରା ଘର ପାଖରେ ରଖି କାଟୁ ଥିଲେ । ଖବର ପାଇ ଷଡ଼ଙ୍ଗୀ ରେଞ୍ଜ ଅଧିକାରୀ ଙ୍କର ନିର୍ଦ୍ଦେଶ କ୍ରମେ ଷଡ଼ଙ୍ଗୀ ବନପାଳ ଉଦ୍ଧବ ବେହେରାଙ୍କ ନେତୃତ୍ୱରେ ଅନ୍ୟ କର୍ମଚାରୀ ଓ ସ୍କାର୍ଡ ଦଳ ମିଳିତ ଭାବରେ ଚଢ଼ଉ କରି ଘଟଣା ସ୍ଥଳରୁ ୩କେଜି କଟା ବାର୍‌ହା ମାଂସ ଜବତ ସହିତ ସମ୍ପୃକ୍ତ ୨ଜଣଙ୍କୁ ଗିରଫ କରି କୋର୍ଟ ଚାଲାଣ କରାଯାଇଛି ।

ସ୍କୁଟି -ଟ୍ରକ ମୁହାଁମୁହିଁ ଧକ୍କା, ୩ ଗୁରୁତର

ପାଲଲହଡା, ୨୮ ।୧୨(ସମିସ): ଗୁରୁବାର ସନ୍ଧ୍ୟା ସମୟରେ ୪୯ ନମ୍ବର ଜାତୀୟ ରାଜପଥ ମୁକ୍ତାପୁର ଛକ ନିକଟରେ ସ୍କୁଟି ଓ ଟ୍ରକ୍ ମଧ୍ୟରେ ମୁହାଁମୁହିଁ ଧକ୍କା ହେବା ଫଳରେ ତିନିଜଣ ଗୁରୁତର ହୋଇଥିବା ଜଣାପଡ଼ିଛି । ସୂଚନା ଅନୁଯାଇ କେନ୍ଦୁଝର ଜିଲ୍ଲା ତେଲକୋଇ ଥାନା ଅନ୍ତର୍ଗତ ଗୋଳାବନ୍ଧ ଗ୍ରାମର କୃଷ୍ଣଚନ୍ଦ୍ର ନାଏକ ଓ ଦୁବୁଲାପାଳ ଗ୍ରାମର ରଥି ପାତ୍ର ଓ ଲକ୍ଷ୍ମଣ ପାତ୍ର ନାମକ ତିନି ଜଣ ବ୍ୟକ୍ତି ଏକ ସ୍କୁଟିରେ କୌଣସି କାମରେ ପାଲଲହଡା ଆସିଥିବା ବେଳେ ସନ୍ଧ୍ୟା ସମୟରେ ଘରକୁ ଫେରୁଥିବା ସମୟରେ ଭୁଲ ରାସ୍ତାରେ ଆସୁଥିବା ଏକ ଟ୍ରକ ନଂ ୧୯ଏ-୮୫୧୬ ସହିତ ମୁହାଁମୁହିଁ ଧକ୍କା ହୋଇଥିଲେ । ଫଳରେ ତିନିଜଣ ଗୁରୁତର ହୋଇଥିଲେ । ସ୍ଥାନୀୟ ଅଗ୍ନିଶମ ବିଭାଗ ଦ୍ୱାରା ତୁରନ୍ତ ପାଲଲହଡା ଉପଖଣ୍ଡ ଚିକିତ୍ସାଳୟରେ ଚିକିତ୍ସା ପାଇଁ ଭର୍ତ୍ତି ହୋଇଥିବା ବେଳେ ତିନିଜଣ ଗୁରୁତର ଥିବାରୁ ସେମାନଙ୍କୁ ଜିଲ୍ଲା ଚିକିତ୍ସାଳୟକୁ ସ୍ଥାନାନ୍ତର କରାଯାଇଥିବା ଜଣାପଡ଼ିଛି । ଘଟଣା ସ୍ଥଳରେ ପାଲଲହଡ଼ା ପୁଲିସ ପହଞ୍ଚି ଦୁର୍ଘଟଣା ଗ୍ରସ୍ତ ଗାଡିକୁ ଜବତ କରି ଘଟଣାର ତଦନ୍ତ ଜାରି ରଖିଥିବା ଜଣାଯାଇଛି ।

ତାଳଚେର ବ୍ଲକ୍ ଆଶାକର୍ମୀ ସଂଘର ବୈଠକ

ତାଳଚେରସଦର, ୨୮ ।୧୨(ସମିସ): ଏଆଇଟିୟୁସି ପରିଚାଳିତ ନିଖିଳ ଓଡ଼ିଶା ଆଶାକର୍ମୀ ସଂଘର ବୈଠକ ଜିଲ୍ଲା ଏଆଇଟିୟୁସି ସଭାପତି ପୁଷ୍ପାଞ୍ଜଳୀ ସାହୁଙ୍କ ସଭାପତିତ୍ୱରେ ତାଳଚେର ପ୍ରେସ୍‌କ୍ଲବ ଠାରେ ଅନୁଷ୍ଠିତ ହୋଇଯାଇଛି । ଏହି ବୈଠକରେ ରାଜ୍ୟ ଆଶାକର୍ମୀ ସଂଘର ଭସାପତି ତଥା ରାଜ୍ୟ ଏଆଇଟିୟୁସିର କାର୍ଯ୍ୟକାରୀ ସଭାପତି ବିଜୟ ଜେନା ଯୋଗଦେଇ ଆଶାକର୍ମୀମାନଙ୍କର ବିଭିନ୍ନ ସମସ୍ୟା ସମ୍ପର୍କରେ ଆଲୋଚନା କରିବା ସହ ଖୁବ୍‌ଶିଘ୍ର ସେମାନଙ୍କର ଦାବି ଗୁଡିକ ସରକାରଙ୍କ ସହ ଆଲୋଚନା ଏବଂ ଭତା ବୃଦ୍ଧି ସମ୍ପର୍କରେ ଦାବି କରାଯିବ ବୋଲି ପ୍ରକାଶା କରିଥିଲେ । ଆଗାମୀ ଦିନରେ ଜିଲ୍ଲାର ବିଭିନ୍ନ ଅଞ୍ଚଳରରେ ଥିବା କ୍ଲବର ସଂଗଠନ ଗୁ?କୁ ମଜବୁତ୍ କରାଯିବ ବୋଲି ବୈଠକରେ ନିଷ୍ପତି ହୋଇଥିଲା । ସମ୍ମାନୀତ ଅତିଥିଭାବେ ସାମ୍ବାଦିକ ବିଜୟ କୁମାର ଦେବତା କାର୍ଯ୍ୟକ୍ରମରେ ଯୋଗଦେଇଥିବା ବେଳେ ତାଳଚେର ବ୍ଲକ ଆଶାକର୍ମୀ ସଂଘର ଏକ ଅନ୍ତରାଣ କମିଟି ଗଠନ କରାଯାଇ ସଂଗଠନକୁ ସୁଦୃଢ କରିବାକୁ ନିଷ୍ପତି ହୋଇଥିଲା । କମିଟିର ସଦସ୍ୟାଭାବେ ଭାରତୀ ବେହେରା, ଗୋବରା, ମନୋରମା ବେହେରା, ଘଣ୍ଟପଡ଼ା ଗ୍ରାମର ସମିନା ସାହୁ, ବଲଣ୍ଡାର ବୁଲିବତୀ ପ୍ରଧାନ, ବଡଯୋରଡ ।। ଗ୍ରାମର ଆବାହିକା ଭାବେ ବିଣାପାଣି ସାହୁଙ୍କୁ ବୈଠକର କାର୍ଯ୍ୟକ୍ରମରେ ମନୋନୀତ କରାଯାଇଥିଲା ।

ବ୍ୟାଙ୍କିଙ୍ଗ ସେବାରେ ପ୍ରତିବନ୍ଧକ ସାଜିଛି ପାର୍କିଂ ବ୍ୟବସ୍ଥା

ଗଁଦିଆ, ୨୮ ।୧୨(ସମିସ): ବ୍ୟାଙ୍କିଙ୍ଗ ସେବା କ୍ଷେତ୍ରରେ ପ୍ରମୁଖ ପ୍ରତିବନ୍ଧକ ସାଜିଛି ପାର୍କିଂ ବ୍ୟବସ୍ଥା ଗଁଦିଆ ବ୍ଲକର ପ୍ରମୁଖ କେନ୍ଦ୍ର ବଣିଆପଡ଼ା ଛକ ଠାରେ ଥିବା ଷ୍ଟେଟ ବ୍ୟାଙ୍କ ଶାଖାଟି ପ୍ରାୟ ୭ବର୍ଷ ହେବ ଏଠାରେ କାର୍ଯ୍ୟ କରୁଛି । ଏହାର ମୁଖ୍ୟ ସମସ୍ୟା ହେଉଛି ପାର୍କିଂ ବ୍ୟବସ୍ଥା ଏଠାରେ ସେପରି କୌଣସି ଶିଷ୍ଟମେଟିକ ସୁବିଧା ନଥିବାରୁ ଛୋଟ ବଡ଼ ଯାନ ଠାରୁ ଆରମ୍ଭ କରି ଦୁଇ ଚକିଆ ଜାନ ରଖିବାରେ ଅସୁବିଧା ହେଉଛି । ଉକ୍ତ ବ୍ୟାଙ୍କ ଶାଖା କାର୍ଯ୍ୟାଳୟଟି ଉପର ମହଲାରେ ରହିଅଛି । କିନ୍ତୁ ଏହାର ସମ୍ମୁଖ ତଳ ଭାଗରେ ସେପରି ବଡ଼ ଜାଗାନଥିବାରୁ ଯାନବାହାନ ରଖିବାରେ ଅନେକ ସମୟରେ ସାଧାରଣ ଜନତା ଅସୁବିଧାର ସମ୍ମୁଖୀନ ହେଉଥିବାର ଦେଖିବାକୁ ମିଳୁଛି । ପ୍ରତିଦିନ ସରକାରୀ ସଂସ୍ଥା ଠାରୁ ଆରମ୍ଭ କରି ଘରୋଇ ସଂସ୍ଥା ଗୁଡିକ ତାଙ୍କର ଆର୍‌ଠଥକ କାରବାର ସମ୍ପାଦନା କରିଥାନ୍ତି ତତ ସହିତ ପ୍ରତିଦିନ ସରକାରୀ କର୍ମଚାରୀଙ୍କ ଠାରୁ ଆରମ୍ଭ କରି ସମସ୍ତ ଜନସାଧାରଣ ମାନେ ବହୁଳ ମାତ୍ରାରେ ଉକ୍ତ ଶାଖା ସହିତ ସଂଶ୍ଳିଷ୍ଟ ରହି ଟଙ୍କା ଜମା କରିବା ଠାରୁ ଆରମ୍ଭ କରି ଜମା ଉଠାଣ କରିଥାନ୍ତି । ବିଶେଷ କରି ଦୂରଦୂରାନ୍ତ ଅଞ୍ଚଳରୁ ଆସୁଥିବା ଗ୍ରାହକ ଓ ମହିଳା ସ୍ୱୟଂ ସହାୟକ ଗୋଷ୍ଠୀର ମହିଳା ସଦସ୍ୟାମାନେ ଏହି ପାର୍କିଂ ସମସ୍ୟାର ସମ୍ମୁଖୀନ ଅନେକ ସମୟରେ ହୋଇଥାନ୍ତି । ବର୍ତ୍ତମାନ ଉକ୍ତ ବ୍ଲକ ଦେଇ ଯାଇଥିବା ମୁଖ୍ୟ ରାସ୍ତାର ଉଭୟ ପାର୍ଶ୍ୱର ପ୍ରସ୍ତୁତିକରଣ କାର୍ଯ୍ୟ ଚାଲିଥିବା ଯୋଗୁ ଉକ୍ତ ଶାଖାର ସମ୍ମୁଖରେ ଥିବା ସ୍ୱଳ୍ପ ଜାଗା ସଂକୁଚିତ ହେବାକୁ ଯାଉଛି । ଯାହାକି ଆଗାମୀ ଦିନରେ ଏକ ବଡ଼ ଧରଣର ପାର୍କିଂ ସମସ୍ୟା ହେବାକୁ ଯାଉଛି । ବିଭାଗୀୟ କର୍ତ୍ତୃପକ୍ଷ ଉକ୍ତ ପାର୍କିଂ ସମସ୍ୟାର ସମାଧାନ କରିବେ ଦେଖିବାକୁ ବାକି ରହିଲା ।

ଟାଟାଷ୍ଟିଲ ମେରାମଣ୍ଡଳୀ ପକ୍ଷରୁ ପ୍ରଥମ ହାଫ୍-ମାରାଥନ ଫେବୃୟାରୀ ୪ରେ

ଢେଙ୍କାନାଳ, ୨୮ ।୧୨(ସମିସ): ଢେଙ୍କାନାଳ ଜିଲ୍ଲା ପ୍ରଶାସନ ସହଯୋଗରେ ଟାଟାଷ୍ଟିଲ ମେରାମଣ୍ଡଳୀ ପକ୍ଷରୁ ପ୍ରଥମ ହାଫ୍‌ମାରାଥନ ଆସନ୍ତା ଫେବୃୟାରୀ ୪ତାରିଖ ଦିନ କପିଳାସ ବନ୍ୟପ୍ରାଣୀ ପରିସର ବାହାରେ ଅନୁଷ୍ଠିତ ହେବ । ଏହି ଅବସରରେ ଆୟୋଜିତ ଏକ ସାମ୍ବାଦିକ ସମ୍ମିଳନୀରେ ଜିଲ୍ଲାପାଳ ମରୋରଞ୍ଜନ ମଲ୍ଲିକଙ୍କ ଦ୍ୱାରା ରନ-ଏ-ଥନ୍-୨୦୨୪ପାଇଁ ଟି ସାର୍ଟ ଉନ୍ମୋଚନ କରିଥିଲେ । ଏହି ଉନ୍ମୋଚନ କାର୍ଯ୍ୟକ୍ରମରେ ଏସପି ଜ୍ଞାନରଞ୍ଜନ ମହାପାତ୍ର, ଡିଏଫଓ ସୁମିତ କୁମାର କର, ଜିଲ୍ଲା କ୍ରୀଡାଧିକାରୀ ପ୍ରଦୀପ କୁମାର ମହାନ୍ତି, ଟାଟାଷ୍ଟିଲ ମେରାମଣ୍ଡଳୀ କର୍ପୋରେଟ୍ ସର୍ଭିସେସ୍ ମୁଖ୍ୟ ମୋହିତ ଦାସ, ଟାଟାଷ୍ଟିଲର କ୍ରୀଡା ମୁଖ୍ୟ ମୁକୁଲ ଚୌଧୁରୀ ପ୍ରମୁଖ ଉପସ୍ଥିତ ଥିଲେ । ପ୍ରଥମକରି ଆୟୋଜିତ ହାଫ୍‌ମାରାଥନ୍ ଢେଙ୍କାନାଳ ଜିଲ୍ଲା ଗଁଦିଆ ବ୍ଲକ ଅନ୍ତର୍ଗତ କପିଳାସ ବନ୍ୟପ୍ରାଣୀ ପରିସର ବାହାରେ ଆୟୋଜନ କରାଯିବ । ହାତୀର ସୁରକ୍ଷା ଉପରେ ଗୁରୁତ୍ୱ ଦେବାସହ କପିଳାସର ପ୍ରଚୁର ଜୈବ ବିବିଧତା ପ୍ରସାରକରିବା ସହ ଏହାର ଅନ୍ୟାନ୍ୟ ଉଦ୍ଭିଦ ଓ ଜୀବଜନ୍ତୁଙ୍କ ସଂରକ୍ଷଣ ଉପରେ ଆଲୋକପାତ କରିବା । ଏହି ମାରାଥନରେ ୧୯ବର୍ଷରୁ ଅଧିକ ବୟସର ଲୋକଙ୍କ ପାଇଁ ୨୧କିମି ଓ ୧୦କିମି ଏବଂ ୧୪ରୁ ୧୯ବର୍ଷ ବୟସର ବାଳକ ଓ ବାଳିକାମାନଙ୍କ ପାଇଁ ୫କିମି ଦୌଡ ପ୍ରତିଯୋଗିତା ଅନୁଷ୍ଠିତ ହେବ । ୨୦୨୪ ଜାନୁୟାରୀ ୨୦ତାରିଖ ପର୍ଯ୍ୟନ୍ତ ଟାଟାଷ୍ଟିଲ ମେରାମଣ୍ଡଳୀର ଅଫିସିଆଲ ୱେବସାଇଟ ମାଧ୍ୟମରେ ନାମ ପଞ୍ଜିକରଣ କରିପାରିବେ । ଏହା ସହିତ ଟାଟାଷ୍ଟିଲ ପକ୍ଷରୁ ୯ଲକ୍ଷ୬୪ହଜାର ଟଙ୍କାର ନଗଦ ପୁରସ୍କାର ଓ ୩୦ଜଣ ପ୍ରତିଯୋଗୀଙ୍କୁ ଟ୍ରଫି ପ୍ରଦାନ କରାଯିବ । ଏହି ଆୟୋଜିତ ହାଫ୍-ମାରାଥନ କାର୍ଯ୍ୟକ୍ରମରେ ଟାଟାଷ୍ଟିଲ, ଏମଜିଏମ ମିନେରାଲ୍ସ, ବିଆରଜି, ଅନୁଗ୍ରୁଲ ଏନର୍ଜି ଲିମିଟେଡ, ନବଭାରତ, ଟାଟାଷ୍ଟିଲ ୟୁଟିଲିଟିଜ୍ ଆଣ୍ଡ ଇନଫ୍ରାଷ୍ଟ୍ରକଚର ସର୍ଭିସ ଲିମିଟେଡ ପ୍ରମୁଖ ସହଯୋଗ ପ୍ରଦାନ କରିଛନ୍ତି । ଏହି ସାମ୍ବାଦିକ ସମ୍ମିଳନୀକୁ ଟାଟାଷ୍ଟିଲ ମେରାମଣ୍ଡଳୀର ଏଚ୍‌ଆର ମୁଖ୍ୟ ଶୁଭ୍ରାଂଶୁ ଶେଖର ପଣ୍ଡାଙ୍କ ସମେତ ଅନ୍ୟାନ୍ୟ ଅଧିକାରୀମାନେ ପରିଚାଳନା କରିଥିଲେ ।

ଆବାସିକ ଉଚ୍ଚ ମାଧ୍ୟମିକ ବିଦ୍ୟାଳୟର ବାର୍ଷିକ ଉତ୍ସବ

ଢେଙ୍କାନାଳ, ୨୮ ।୧୨(ସମିସ): ସ୍ଥାନୀୟ ପୁରୁଣା ଜିଲ୍ଲା ପରିଷଦ ସଭାଗୃହରେ ସାନଭି ଗ୍ରୁପର ଅଧ୍ୟୟନ ଆବାସିକ ଉଚ୍ଚ ମାଧ୍ୟମିକ ବିଦ୍ୟାଳୟର ୨ୟ ରାଜ୍ୟ ସ୍ତରୀୟ ବାର୍ଷିକ ଉତ୍ସବ 'ସ୍ୱର୍ଶ'ଅନୁଷ୍ଠିତ ହୋଇଯାଇଛି ।ଆୟୋଜିତ ଉତ୍ସବରେ ଜିଲ୍ଲା ଶିକ୍ଷା ଓ ପ୍ରଶିକ୍ଷଣ ପ୍ରତିଷ୍ଠାନର ପ୍ରାକ୍ତନ ଅଧ୍ୟକ୍ଷ ଶିକ୍ଷାବିତ୍ ଡଃ ସଚ୍ଚିଦାନନ୍ଦ ମିଶ୍ର ମୁଖ୍ୟଅତିଥି ଭାବେ ଯୋଗଦେଇ ଛାତ୍ରଛାତ୍ରୀଙ୍କୁ ବିଜ୍ଞାନମନସ୍କ ହୋଇ କାର୍ଯ୍ୟସମ୍ପାଦନ କରି ଦେଶ ଗଠନରେ ବ୍ରତୀ ହେବାକୁ ସୁପରାମର୍ଶ ଦେଇଥିଲେ । ମୁଖ୍ୟବକ୍ତା ଭାବରେ ଢେଙ୍କାନାଳ ବିଜ୍ଞାନ କେନ୍ଦ୍ରର ଜିଲ୍ଲା ବିଜ୍ଞାନ ଅଧିକାରୀ ମଥୁରୀ ମୋହନ ରାଉତ ଯୋଗଦାନ ଛାତ୍ରୀଛାତ୍ରଙ୍କ ମନରେ ସୃଷ୍ଟି ହେଉଥିବା ପ୍ରଶ୍ନର ଉତର ଖୋଜିବାରେ ଶିକ୍ଷୟିତ୍ରୀଶିକ୍ଷକଙ୍କ ପ୍ରମୁଖ ଭୂମିକା ରହିଛି ବୋଲି କହିଥିଲେ ।ଜାତୀୟ ଶିଶୁ ବିଜ୍ଞାନ କଂଗ୍ରେସର ରାଜ୍ୟ ପୁରସ୍କାରପ୍ରାପ୍ତ ଢେଙ୍କାନାଳ ଜିଲ୍ଲା ସଂଯୋଜକ ଡା.ଦେବୀ ପ୍ରସାଦ ମିଶ୍ର ଅନ୍ୟତମ ସମ୍ମାନିତ ଅତିଥି ଭାବରେ ଯୋଗଦାନ କରି ସ୍ୱୀୟ ଅଭିଭାଷଣରେ ନିରୀକ୍ଷଣ ସହ ଅଧ୍ୟୟନ କଲେ ଅନେକ ଉଦ୍ଭାବନ ସମ୍ଭବ ହୋଇପାରିବ ବୋଲି ଦୃଢୋକ୍ତି ପ୍ରକାଶ କରିଥିଲେ ।ଚେୟାରମ୍ୟାନ ପଦ୍ମନାଭ ଶତପୀଥୀ ଯୋଗଦେଇ ପିଲାଙ୍କ ମଧ୍ୟରେ ଥିବା ଅନ୍ତର୍ନିହିତ ପ୍ରତିଭା, ଚିନ୍ତନ ଓ ମନ୍ଥନରୁ ସୃଜନଶୀଳତା, ନୂତନତ୍ୱ ସୃଷ୍ଟି ହୋଇଥାଏ ।ସମ୍ପାଦକ ସୌମ୍ୟ ଶୁଭକାନ୍ତ ଦାସ ଯୋଗଦେଇ ବୈଜ୍ଞାନିକ ମନୋଭାବର ଜାଗୃତି ହିଁ ନୂତନ ସମ୍ଭାବନାର ସ୍ୱାକ୍ଷର ବୋଲି ଦୃଢ଼ ଅଭିବ୍ୟକ୍ତି ପ୍ରଦାନ କରିଥିଲେ । ଅନ୍ୟମାନଙ୍କ ମଧ୍ୟରେ ଅଧ୍ୟକ୍ଷ ଶାଶ୍ୱତ ବେହେରା, ଉପାଧ୍ୟକ୍ଷ ଇଶ୍ୱର କୁମାର ପ୍ରଧାନ ପ୍ରମୁଖ ମଞ୍ଚରେ ଆସନ ଗ୍ରହଣ କରିଥିଲେ । ଛାତ୍ରୀ ରାଜଲକ୍ଷ୍ମୀ ସୁବୁଦ୍ଧି ଓ ବୈଭବି ମିଶ୍ର ଅତିଥି ପରିଚୟ ପ୍ରଦାନ ଓ କାର୍ଯ୍ୟକ୍ରମକୁ ସଂଯୋଜନା କରିବା ସହ ବାର୍ଷିକ ବିବରଣୀ ପାଠ କରିଥିଲେ । ଜିଲ୍ଲାର ଶତାଧିକ ଉଚ୍ଚ ବିଦ୍ୟାଳୟର ଦଶମ ଶ୍ରେଣୀରେ ଅଧ୍ୟୟନ କରୁଥିବା ଛାତ୍ରୀଛାତ୍ରଙ୍କ ଦକ୍ଷତା ନିରୂପଣ ପରୀକ୍ଷାର ବିଚାରକ ଭାବରେ ଅଧ୍ୟାପକ ଇଶ୍ୱର କୁମାର ପ୍ରଧାନ, ଶାଶ୍ୱତ ବେହେରା ଓ ଲକ୍ଷ୍ମୀଧର ଚାନ୍ଦ ପରୀକ୍ଷାର୍ଥୀଙ୍କ ମୂଲ୍ୟାଙ୍କନ କରିଥିଲେ । ଜିଲ୍ଲାର ବିଭିନ୍ନ ଜୋନ୍ ର ପ୍ରଥମ, ଦ୍ୱିତୀୟ ଓ ତୃତୀୟ ସ୍ଥାନ ଅଧିକାର କରିଥିବା, ୧୫ ଜଣ ଛାତ୍ରୀ ପୁରସ୍କାର ଗ୍ରହଣ କରିଥିଲେ । ସଂସ୍ଥାର ମାର୍କେଟିଂ ଏକଜିକ୍ୟୁଟିଭ ମନୋରଞ୍ଜନ ପାତ୍ରଙ୍କୁ ତାଙ୍କର ପ୍ରଶଂସନୀୟ ଉଦ୍ୟମ ପାଇଁ ୪୦ହଜାର ଟଙ୍କାର ଅର୍ଥରାଶି ପ୍ରଦାନ କରାଯାଇଥିଲା । ବିଭିନ୍ନ ସାଂସ୍କୃତିକ କାର୍ଯ୍ୟକ୍ରମ ଓ କ୍ରୀଡା ପ୍ରତିଯୋଗିତାର ସଫଳ ପ୍ରତିଯୋଗୀ ମାନଙ୍କୁ ପ୍ରଶଂସାପତ୍ର ଓ ପୁରସ୍କାର ପ୍ରଦାନ କରାଯାଇଥିଲା । ଏହି ଅବସରରେ ସାନଭି ଗ୍ରୁପର ଅଧ୍ୟୟନ ଆବାସିକ ଉଚ୍ଚ ମାଧ୍ୟମିକ ବିଦ୍ୟାଳୟ ଢେଙ୍କାନାଳ ତରଫରୁ ମଞ୍ଚାସୀନ ଅତିଥିବୃନ୍ଦଙ୍କୁ ସମ୍ବର୍ଦ୍ଧିତ କରାଯାଇଥିଲା ।

ବାଳିକା ସଶକ୍ତିକରଣ ମିଶନ୍ ଶୀତକାଳୀନ କର୍ମଶାଳା

ତାଳଚେର, ୨୮ ।୧୨(ସମିସ):ଏନଟିପିସି କଣିହାଁ ପକ୍ଷରୁ ଏହାର ବହୁ ପ୍ରତୀକ୍ଷିତ ବାଳିକା ସଶକ୍ତିକରଣ ମିଶନ୍ - ୨୦୨୩ (ଜିଇଏମ୍) ଶୀତକାଳୀନ କର୍ମଶାଳା ଚଳିତ ଡିସେମ୍ବର ୨୬ ତାରିଖରୁ ଆରମ୍ଭ ହୋଇଛି । ଉଦ୍‌ଘାଟନୀ କାର୍ଯ୍ୟକ୍ରମ ଏନଟିପିସି କଣିହାଁ ଠାରେ ଅନୁଷ

ନୂଆବର୍ଷରୁ ନୂଆ ସଂକଳ୍ପ

ଫିଟ୍ ରହିବାକୁ ବଦଳାନ୍ତୁ କୁଅଭ୍ୟାସ

ବ୍ୟସ୍ତବହୁଳ ଜୀବନଶୈଳୀ ଆଉ ଖାଦ୍ୟରେ ଅନିୟମିତତା କାରଣରୁ ସମ୍ପ୍ରତି ଲୋକେ ନାନା ରୋଗର ଶିକାର ହେଉଛନ୍ତି । ତେଣୁ ୨୦୨୪ ରୁ କିପରି ସୁସ୍ଥ ଓ ନୀରୋଗ ରହିପାରିବେ, ସେନେଇ ସକାରାତ୍ମକ ଯୋଜନା ପ୍ରସ୍ତୁତ କରନ୍ତୁ ।

ରକ୍ତ ସଞ୍ଚାଳନରେ ବାଧା, ମେଦବହୁଳତା ଏପରିକି ରକ୍ତରେ ଶର୍କରା ପରିମାଣ ଦୀର୍ଘଦିନ ଧରି ଅସନ୍ତୁଳିତ ରହିଲେ ହୃଦ୍‌ଜନିତ ସମସ୍ୟା ଦେଖାଦେବାର ଆଶଙ୍କା ରହିଛି । ଯଦି ଜଣେ ବ୍ୟକ୍ତିଙ୍କର ଶୋଇବାରେ ଅନିୟମିତତା ଲାଗି ରହେ ଏବଂ ସେ ନିଦ୍ରାହୀନତାର ସମ୍ମୁଖୀନ ହୁଅନ୍ତି ତେବେ ତାଙ୍କଠାରେ ହୃଦ୍‌ରୋଗର ଲକ୍ଷଣ ଦେଖାଯିବାର ଯଥେଷ୍ଟ ଆଶଙ୍କା ରହିଛି । ତେବେ ୨୦୨୩ରେ ହୃଦ୍‌ଘାତଜନିତ ସମସ୍ୟା ଅଧିକ ଦେଖିବାକୁ ମିଳିଥିଲାବେଳେ ଖୁବ୍ କମ୍ ବୟସର ଲୋକେ ମୃତ୍ୟୁମୁଖରେ ପଡ଼ିଥିଲେ । ଏହି ସମସ୍ୟାର ନିୟନ୍ତ୍ରଣ ପାଇଁ ନିୟମିତ ବ୍ୟାୟାମ, ଜିମ୍, ୧୫ରୁ ୨୦ ମିନିଟ୍ ସାଇକଲ ଚାଳନା କିମ୍ବା ଚାଲି ପାରିବେ । ନିୟମିତ ହାର୍ଟ, କୋଲେଷ୍ଟ୍ରଲ ଆଦିର ଚେକ୍‌ଅପ୍ କରିପାରିବେ । ଏହା ଦ୍ୱାରା କେବଳ ହୃଦୟ ସୁସ୍ଥ ରୁହେ ତାହା ନୁହେଁ, ବରଂ ଜଣେ ବ୍ୟକ୍ତିଙ୍କୁ ସୁସ୍ଥ ଓ ନୀରୋଗ ରଖିବାରେ ସହାୟକ ହୁଏ ।

ନିଶା କୁ ନା: ଅଧିକାଂଶ ନିୟମିତ ନିଶା ସେବନ କରିଥାନ୍ତି । ଏହା ସ୍ୱାସ୍ଥ୍ୟ ଉପରେ ନାନା ପ୍ରଭାବ ପକାଇବା ସହ ଫୁସ୍‌ଫୁସ୍‌ଜନିତ ରୋଗ ସୃଷ୍ଟି କରେ । ତେଣୁ ଚଳିତବର୍ଷ ଆରମ୍ଭରୁ ନିଶା ସେବନ ନ କରିବାକୁ ସଂକଳ୍ପ ନିଅନ୍ତୁ ।

ତେଲ ମସଲା ଖାଦ୍ୟ ଅହିତକର: ବାହାରର ଜଙ୍କ୍‌ଫୁଡ ତଥା ଅଧିକ ତେଲମସଲା ଯୁକ୍ତ ଖାଦ୍ୟ ଖାଇବାରୁ ଦୂରେଇ ରୁହନ୍ତୁ । ତେଲ ମସଲାଯୁକ୍ତ ଖାଦ୍ୟ ସ୍ୱାଦିଷ୍ଟ ଲାଗିଲେ ବି ଏହା ପେଟଜନିତ ସମସ୍ୟା ସୃଷ୍ଟି କରେ । ସ୍ୱାସ୍ଥ୍ୟପକ୍ଷେ ହାନିକାରକ ହୋଇଥିବାରୁ ଏହା ବିଭିନ୍ନ ରୋଗ ସୃଷ୍ଟି କରଥାଏ । ଓଜନ ବୃଦ୍ଧି ହୁଏ । ମୋଟାପାରୁ ଅନେକ ଜଟିଳ ରୋଗ ସୃଷ୍ଟି ହେଉଥିବାରୁ ନୂଆ ବର୍ଷରୁ ଏହି ଅଭ୍ୟାସରେ ପରିବର୍ତ୍ତନ ଆଣିବା ଜରୁରି । ପୋଷକତତ୍ତ୍ୱ ଓ ଭିଟାମିନ୍ ଯୁକ୍ତ ସନ୍ତୁଳିତ ଖାଦ୍ୟ ଖାଇପାରିବେ । ସେହିପରି ଗୋଟିଏ ସ୍ଥାନରେ ଘଣ୍ଟା ଘଣ୍ଟା ଧରି ବସି ରହୁଥିଲେ, ଶାରୀରିକ କ୍ରିୟା କରୁନଥିଲେ, ଏହି ଅଭ୍ୟାସ ତୁରନ୍ତ ବଦଳାଇ ନିୟମିତ ୩୦ ମିନିଟ୍ ବ୍ୟାୟାମ କରିପାରିବେ ।

୭ରୁ ୮ ଘଣ୍ଟା ଶୁଅନ୍ତୁ: ସମ୍ପ୍ରତି ବିଳମ୍ବିତ ରାତି ଯାଏଁ ଫୋନ୍ ଚଳାଇବା ସାଧାରଣ ଅଭ୍ୟାସ ହୋଇଥିବାବେଳେ ଏହା ସ୍ୱାସ୍ଥ୍ୟ ଉପରେ କୁ-ପ୍ରଭାବ ପକାଏ । ସୁସ୍ଥ ରହିବାକୁ ନିୟମିତ ୭ରୁ ୮ ଘଣ୍ଟା ଶୋଇବା ଜରୁରି । ଏହା ଉଭୟ ଶାରୀରିକ ଏବଂ ମାନସିକ ସ୍ତରରେ ଭଲ ପ୍ରଭାବ ପକାଏ । ବ୍ୟକ୍ତି ସକ୍ରିୟ ରହିପାରନ୍ତି । ଶୋଇବା ଠିକ୍ ରହିଲେ, ଅନ୍ୟାନ୍ୟ ରୋଗ ଦୂର କରିଥାଏ । ମାନସିକ ଚିନ୍ତା ମଧ୍ୟ ରୁହେ ନାହିଁ ।

ନିଜ ପାଇଁ ସମୟ କାଢ଼ନ୍ତୁ: ଅନେକ ବ୍ୟସ୍ତବହୁଳ ଜୀବନ ଯୋଗୁଁ ପ୍ରାୟତଃ ନିଜ ପାଇଁ ସମୟ ବାହାର କରିପାରନ୍ତି ନାହିଁ । ତେଣୁ ମନକୁ ଶାନ୍ତ ଓ ଖୁସି ରଖିବାକୁ ନିଜ ସହିତ ସମୟ ବିତାଇବା ଜରୁରି । ଏହାଦ୍ୱାରା ସ୍ୱାସ୍ଥ୍ୟ ଫିଟ୍ ରୁହେ ।

ଟେକ୍ନୋଲୋଜିରୁ ଦୂରେଇ ରୁହନ୍ତୁ: ସୋସିଆଲ ମିଡିଆରେ ପ୍ରତ୍ୟେକ ଲୋକେ ଅଧିକ ସମୟ ବିତାଉଛନ୍ତି । ତେଣୁ ସମୟ ସମୟେ ଟେକ୍ନୋଲୋଜି ଏବଂ ମୋବାଇଲରୁ ଦୂରେଇ ରହି ପରିବାର ସହିତ ସମୟ ବିତାଇପାରିବେ ।

ଓମିକ୍ରନ୍

ସବ୍ ଭାରିଆଣ୍ଟ ଜେଏନ୍.୧

ମହାମାରୀ କରୋନାର ପ୍ରକୋପ କିଛିଦିନ ହେବ କମି ଯାଇଥିଲା । ଏବେ ଏହାର ଉପ ପ୍ରଜାତି ଲୋକଙ୍କ ମନରେ ଭୟ ସଂଚାର କରିଛି । ଏହି ନୂତନ ପ୍ରଜାତିକୁ ଚିକିତ୍ସା ବିଜ୍ଞାନ ଭାଷାରେ ଜେଏନ୍.୧ ଉପ ପ୍ରଜାତି କୁହାଯାଉଛି । ଜେଏନ୍.୧ ଗତବର୍ଷ ଦେଖାଯାଇଥିବା ଓମିକ୍ରନ୍ ଭୂତାଣୁର ସବ୍ ଭେରିଆଣ୍ଟ ବା ଉପ ପ୍ରଜାତି । ଭାରତରେ କିଛି ରୋଗୀ ଏହି ଜେଏନ୍. ୧ ଉପ ପ୍ରଜାତି ଦ୍ୱାରା ସଂକ୍ରମିତ ହୋଇଛନ୍ତି । ବିଶେଷ କରି କର୍ଣ୍ଣାଟକ ଓ କେରଳରେ ରୋଗୀଙ୍କ ସଂଖ୍ୟା ଅଧିକ ରହିଛି । ଓଡ଼ିଶାରେ ମଧ୍ୟ କେତେଜଣ ଲୋକ କରୋନାର ଏହି ନୂଆ ପ୍ରଜାତିରେ ଆକ୍ରାନ୍ତ ହୋଇଛନ୍ତି । ଜେଏନ୍.୧ ଉପ ପ୍ରଜାତି କ୍ଷିପ୍ର ଗତିରେ ସଂକ୍ରମଣ କରୁଥିଲେ ମଧ୍ୟ ଏହା ଏତେ ବିପଦଜନକ ନୁହେଁ । ସାମାନ୍ୟ ସତର୍କତା ଅବଲମ୍ବନ କରି ଏହି ନୂତନ ଉପପ୍ରଜାତି ଭୂତାଣୁ ସଂକ୍ରମଣରୁ ବର୍ତ୍ତିପାରିବା ।

ଜ୍ୱରର ଲକ୍ଷଣ ଦେଖାଯିବା ମାତ୍ରେ ଡାକ୍ତରଙ୍କ ପରାମର୍ଶ ଅନୁଯାୟୀ ଔଷଧ ସେବନ କରିବା ଜରୁରି । ଏହାସହ ଲେମ୍ବୁ, ଅଁଳା ଭଳି ଭିଟାମିନ୍-ସି ଯୁକ୍ତ ଖାଦ୍ୟ ସମେତ ଭିଜା ବାଦାମ ଓ ଅଖରୋଟ୍, ସବୁଜ ପନିପରିବା, ଗଜାମୁଗ, ସାଲାଡ, ପାଳଙ୍ଗ, ସଜନା ତଥା ଅନ୍ୟାନ୍ୟ ବିଭିନ୍ନ ପ୍ରକାର ଶାଗ ଖାଇବା ଉଚିତ । ଏପରିକି ଡାଳିମ୍ବ ଜୁସ୍ ପିଇପାରିବେ । ନିୟମିତ ସକାଳୁ ଖାଲି ପେଟରେ ପଇଡ଼ ପାଣି ପିଇବା ସ୍ୱାସ୍ଥ୍ୟପ୍ରଦ । ସକାଳ ଏବଂ ସନ୍ଧ୍ୟାରେ କାଢ଼ା ପିଇବା ସ୍ୱାସ୍ଥ୍ୟ ପାଇଁ ଭଲ ।

୨୦୨୧ରେ କୋଭିଡ୍‌ର ଡେଲ୍‌ଟା ଉପପ୍ରଜାତି ଭୟାନକ ସ୍ୱାସ୍ଥ୍ୟ ସମସ୍ୟା ସୃଷ୍ଟି କରୁଥିଲା ଫୁସ୍‌ଫୁସ୍ ସଂକ୍ରମଣ ହେବା, ରକ୍ତରେ ଅମ୍ଳଜାନ ସ୍ତର କମି ମୃତ୍ୟୁର କାରଣ ସାଜିବା, ରୋଗୀଙ୍କୁ ଚିକିତ୍ସାଳୟରେ ଭର୍ତ୍ତି ହେବା ଦରକାର ପଡୁଥିଲା । ହୃଦ୍‌ସମସ୍ୟା, ଶ୍ୱାସଜନିତ ସମସ୍ୟା, ଭେଣ୍ଟିଲେଟର ଦରକାର ହେଉଥିଲା, ଉଚ୍ଚ ପରିମାଣରେ ଷ୍ଟେରଏଡ଼ ତଥା ଜୀବନରକ୍ଷାକାରୀ ଉଚ୍ଚ ମୂଲ୍ୟର ଔଷଧର ଆବଶ୍ୟକତା ରହୁଥିଲା । ତେବେ ସେଭଳି ଔଷଧ ଏହି ଜେଏନ୍.୧ ଉପ ପ୍ରଜାତି ପାଇଁ ଦରକାର ପଡୁନାହିଁ ।

ଲକ୍ଷଣ: ଭୂତାଣୁ ଶରୀରରେ ପ୍ରବେଶ କରିବାର ହାରାହାରି ୫ରୁ ୭ଦିନ ମଧ୍ୟରେ ଲକ୍ଷଣ ଦେଖାଯାଉଛି । ଲକ୍ଷଣ ଦେଖାଯିବା ମାତ୍ରେ, ଖାଇବାରେ ଯନ୍ତ୍ରଣା ହେବା, ନିଶ୍ୱାସ ନେବାରେ ସମସ୍ୟା ହେବା, ଅଳ୍ପମାତ୍ରାରେ ଜ୍ୱର ହେବା ସହ ଥକ୍କାପଣ, ମୁଣ୍ଡ ତଥା ପିଠିରେ ଯନ୍ତ୍ରଣା ହେବା, ନାକରୁ ପାଣି ଗଡ଼ିବା, କାଶ, ଗଳା ଦରଜ, ପେଟ ଦରଜ, ଭୋକ ନ ଲାଗିବା ଆଦି ସାଧାରଣ ଲକ୍ଷଣ ଦେଖାଯାଇଥାଏ । ମାତ୍ର ୨୦ରୁ ୩୦ ପ୍ରତିଶତ ବ୍ୟକ୍ତିଙ୍କ ଠାରେ ପେଟ ଦରଜ ହେବା, ତରଳ ଝାଡ଼ା ବାନ୍ତି ହେବା ଓ ଖାଦ୍ୟହଜମ ନ ହେବା ଆଦି ଲକ୍ଷଣ ଦେଖାଯାଇଥାଏ । କୌଣସି ବ୍ୟକ୍ତିଙ୍କ ଠାରେ ଏହି ଲକ୍ଷଣ ଦେଖିବାକୁ ମିଳୁଥିଲେ, ଡାକ୍ତରଙ୍କ ଠାରୁ ପରାମର୍ଶ ନେଇ କୋଭିଡ୍ ପରୀକ୍ଷା କରାଇ ନେବା ଜରୁରି ।

ଡା.ଚିରଞ୍ଜନ ଖାଡ଼ଙ୍ଗା

ଉପରୋକ୍ତ ରୋଗର ଲକ୍ଷଣ ଦେଖିବା ମାତ୍ରେ ରୋଗ କେତେ ମାତ୍ରାରେ ହୋଇଛି, ସେହି ଲକ୍ଷଣ ଅନୁଯାୟୀ ଔଷଧ ସେବନ କରିବା ଦ୍ୱାରା ଆରୋଗ୍ୟ ଲାଭ ହୁଏ । ସେହିପରି ବୟସ୍କ ନାଗରିକ ଯେଉଁମାନଙ୍କ ଠାରେ ରୋଗପ୍ରତିରୋଧକ ଶକ୍ତି କମ୍, ଅଣନିୟନ୍ତ୍ରିତ ଉଚ୍ଚ ରକ୍ତଚାପ, ଅଣନିୟନ୍ତ୍ରିତ ମଧୁମେହ, ବୃକ୍କ କିମ୍ବା ଯକୃତ୍ ଜନିତ ସମସ୍ୟା ଥିଲେ, ଗମ୍ଭୀର ଶ୍ୱସନ ସଂକ୍ରମଣ ବା ନିମୋନିଆରେ ପୀଡ଼ିତଙ୍କୁ କୋଭିଡ୍ ହେବା ଦ୍ୱାରା ରୋଗର ଭୟାବହତା ବୃଦ୍ଧି ପାଏ । ଏହି ରୋଗ ଥିଲେ ଅଧିକ ସତର୍କ ରହିବା ଜରୁରି ।

ସତର୍କତା ହିଁ ସୁରକ୍ଷାର ମୂଳମନ୍ତ୍ର: ପୂଜାପାର୍ବଣ ସମୟରେ ସତର୍କତା ପାଳନ କରିବା ଜରୁରି । ସାମାଜିକ ଦୂରତା ତଥା ବ୍ୟକ୍ତି ବ୍ୟକ୍ତିଙ୍କ ମଧ୍ୟରେ ଦୂରତା ୩ରୁ ୬ଫୁଟ ରଖିବା, ମାସ୍କ ପିନ୍ଧିବା, ହାତକୁ ବାରମ୍ବାର ସାବୁନରେ ଧୋଇବା, ବାହାର ଖାଦ୍ୟ ବା ପାଣି ପିଉଥିଲେ ସତର୍କ ରହିବା, ବାହାରକୁ ଯାଉଥିଲେ ବାରମ୍ବାର ଆଖି, ମୁହଁ, ନାକରେ ହାତ ନ ମାରିବା ଆବଶ୍ୟକ ।

ଏହାବାଦ୍ ଯେଉଁମାନେ କୋଭିଡ୍‌ର ପ୍ରଥମ ବା ଦ୍ୱିତୀୟ ଡୋଜ୍ ନେଇ ନାହାନ୍ତି ସେମାନେ ତୁରନ୍ତ ଟିକା ନେବା ଆବଶ୍ୟକ । ସତର୍କତା ବା ସାବଧାନ ଅବଲମ୍ବନ କଲେ ନୂତନ କୋଭିଡ୍ ଲହରୀରୁ ସୁରକ୍ଷିତ ରହିବା ସମ୍ଭବ । ଯେଉଁମାନଙ୍କର ରୋଗପ୍ରତିରୋଧକ ଶକ୍ତି ଅଧିକ ରହିଛି; ସେମାନେ ମଧ୍ୟ ଏହି ସଂକ୍ରମଣର ଶିକାର ହେଉଛନ୍ତି । ତେଣୁ ରୋଗପ୍ରତିରୋଧକ ଶକ୍ତି ବୃଦ୍ଧି ପାଇଁ ଭିଟାମିନ୍ ଓ ପୋଷକତତ୍ତ୍ୱଯୁକ୍ତ ଖାଦ୍ୟ ଗ୍ରହଣ କରିପାରିବା ସହ ବ୍ୟାୟାମ, ଯୋଗ ଓ ପ୍ରାଣାୟମ କରିବା ସ୍ୱାସ୍ଥ୍ୟପ୍ରଦ ।

ଏହି ରୋଗରୁ ବର୍ତ୍ତିବା ପାଇଁ ଜନଗହଳିପୂର୍ଣ୍ଣ ସ୍ଥାନକୁ ମାସ୍କ ପିନ୍ଧି ଯିବା ଜରୁରି । ଅଧିକ ବୟସ୍କ ବ୍ୟକ୍ତି କିମ୍ବା ଗର୍ଭବତୀ ମହିଳା, କମ୍ ରୋଗପ୍ରତିରୋଧକ ଶକ୍ତି ଥିବା ବ୍ୟକ୍ତି ମଧ୍ୟ ଭିଡ଼ ଭିତରକୁ ଯିବା ଅନୁଚିତ । ଏହି ଭାରିଆଣ୍ଟ ଭାରତ ସମେତ ଆମେରିକା, ବ୍ରିଟେନ୍, ଆଇସ୍‌ଲ୍ୟାଣ୍ଡ, ସ୍ପେନ୍ ସମେତ ସମଗ୍ର ବିଶ୍ୱର ୪୦ଟି ଦେଶକୁ ବ୍ୟାପିଛି । ରୋଗପ୍ରତିରୋଧକ ଶକ୍ତିକୁ ମଜଭୁତ କରିବାକୁ ପୋଷକତତ୍ତ୍ୱ ଯୁକ୍ତ ସନ୍ତୁଳିତ ଖାଦ୍ୟ ଖାଇବା ସହ ବ୍ୟାୟ । ଭିଟାମିନ୍ ସି- ଏ, ଡି ଏବଂ ଇ ସେବନ କରିବା ଜରୁରି । ସେହିପରି ନିୟମିତ ନିଜ ଶରୀରକୁ ଆବଶ୍ୟକତା ଅନୁଯାୟୀ ପାଣି ପିଇବା ଆବଶ୍ୟକତା ରହିଛି ।

କର୍କଟ ବିଶେଷଜ୍ଞ, ସମ୍ ଅଲଟିମେଟ୍, ଭୁବନେଶ୍ୱର,

ମଧୁମେହ ରୋଗୀଙ୍କ ଡାଏଟ୍ ଚାଟ୍

ସମ୍ପ୍ରତି ଘରେ ଘରେ ମଧୁମେହ ରୋଗୀ । ଶରୀରର ରକ୍ତ ଶର୍କରା ବୃଦ୍ଧି ଯୋଗୁଁ ବାରମ୍ବାର ପରିସ୍ରା ହେବା, ଶୋଷ ଲାଗିବା, ଭୋକ ଲାଗିବା ଆଦି ଲକ୍ଷଣ ଦେଖାଯାଏ । ସମୟ ପୂର୍ବରୁ ଏହି ରୋଗର ଚିକିତ୍ସା ନ କରାଇଲେ, ଏହା ଶରୀରର ବିଭିନ୍ନ ରୋଗ ସୃଷ୍ଟି କରେ । ତେଣୁ ମଧୁମେହପୀଡ଼ିତ ବ୍ୟକ୍ତି ରକ୍ତ ଶର୍କରାକୁ ନିୟନ୍ତ୍ରଣରେ ନ ରଖିଲେ ଖାଦ୍ୟପେୟରେ ଅଧିକ ସତର୍କତା ଅବଲମ୍ବନ କରିବାର ଆବଶ୍ୟକତା ରହିଛି ।

ମାଟି ତଳେ ଫଳୁଥିବା ପରିବା ଖାଇବା ଅନୁଚିତ । ଏହାସହ ବାହାରର ଜଙ୍କଫୁଡ୍ ଠାରୁ ଦୂରେଇ ରହିବାକୁ ଡାକ୍ତର ପରାମର୍ଶ ଦେଇଥାନ୍ତି । ମିଠା, ଆଇସ୍‌କ୍ରିମ୍, ପେଷ୍ଟ୍ରି, କେକ୍ ଇତ୍ୟାଦି ଜିନିଷ ମଧୁମେହ ରୋଗୀଙ୍କ ପାଇଁ କ୍ଷତିକାରକ ।

- ମଧୁମେହ ରୋଗୀଙ୍କ ପାଇଁ ଡ୍ରାଏ ଫ୍ରୁଟ୍‌ସ ଆଦୌ ହିତକର ନୁହେଁ । ଡ୍ରାଏଫୁଡ୍ ଖାଇବାକୁ ଇଚ୍ଛା ହେଲେ ପାଣିରେ ମିଶାଇ ଖାଇପାରିବେ ।
- ମଧୁମେହ ରୋଗୀଙ୍କୁ କଦଳୀ, ଆମ୍ବ, ଲିଚୁ ଇତ୍ୟାଦି ଫଳଠାରୁ ନିଜକୁ ଦୂରେଇ ରଖିବା ଦରକାର । ଏଥିରେ ଶର୍କରାର ପରିମାଣ ଅଧିକ ଥିବାରୁ ଏହାକୁ ଖାଇବା ମଧୁମେହ ରୋଗୀଙ୍କ ପାଇଁ ହାନିକାରକ ସାବ୍ୟସ୍ତ ହୋଇପାରେ । ଖାଦ୍ୟରେ ପୋଷକତତ୍ତ୍ୱ ଯୁକ୍ତ ଖାଦ୍ୟ ସାମିଲ କରିବା ସହ ରକ୍ତ ଶର୍କରା ଏବଂ କୋଲେଷ୍ଟ୍ରଲକୁ ଏହା ନିୟନ୍ତ୍ରିତ କରିଥାଏ । ସେଥିପାଇଁ ସେଓ, କଦଳୀ, ଗଜାମୁଗ, ଆଭାକାଡ଼ୋ ଆଦି ଖାଇପାରିବେ । କଦଳୀରେ ଅଧିକ ମାତ୍ରାରେ କାର୍ବୋହାଇଡ୍ରେଟ୍ ଥିବାରୁ ଏହାକୁ ଥରକରେ ନ ଖାଇ ଅଳ୍ପ ଅଳ୍ପ କରି ଖାଇବା ଭଲ ।
- ସେଓରେ ଆଣ୍ଟିଅକ୍ସିଡେଣ୍ଟ ଅଧିକ ଥିବାରୁ ନିୟମିତ ଫାଳେ ସେଓ ଖାଇପାରିବେ । ଲାଲ୍ ବାଇଗଣ, ନୀଳ ରଙ୍ଗ ଫଳ ଆଣ୍ଟିଅକ୍ସିଡାଣ୍ଟର ସ୍ରୋତ । ବ୍ଲୁବେରୀ, ଜାମୁକୋଳିରେ ପ୍ରଚୁର ଆଣ୍ଟିଅକ୍ସିଡାଣ୍ଟ ଥିବାରୁ ଏହାକୁ ଖାଇବା ସ୍ୱାସ୍ଥ୍ୟ ପକ୍ଷେ ଲାଭକାରୀ ।
- ପିଜୁଳିରେ ଭିଟାମିନ୍ ଏ, ଭିଟାମିନ୍ ସି ପ୍ରଚୁର ମାତ୍ରା ଥିବାରୁ ଏହାକୁ ଡାଏଟ୍‌ରେ ସାମିଲ କରିପାରିବେ । ଅଙ୍ଗୁର ପରି ଅଧିକ ମାତ୍ରାର ଚେରି ଖାଇବା ଅନୁଚିତ । ବରଂ ସକାଳୁ ଉଠିବା ପରେ ଏକ ଗ୍ଲାସ୍ ପାଣିରେ ଅଧ ଚାମଚ ମେଥିଗୁଣ୍ଡ ମିଶାଇ ପିଇବା ଦ୍ୱାରା ଶରୀର ଫୂର୍ତ୍ତି ରହେ । ଦ୍ୱିପ୍ରହରର ଭୋଜନ ପୂର୍ବରୁ ପିଜୁଳି, ସେଓ, କମଳା, ଅମୃତଭଣ୍ଡା ଖାଇପାରିବେ ।

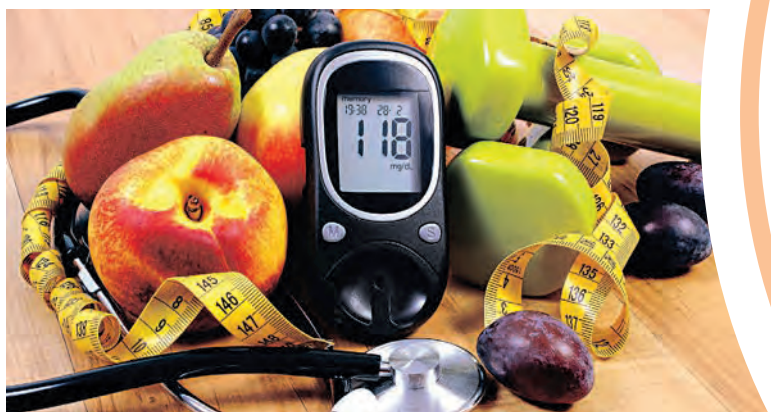

ଆଲାର୍ମ ବନ୍ଦ କରି ଶୋଇଲେ ଚିନ୍ତା ହ୍ରାସ ପାଏ

ସକାଳୁ ଉଠିବା ଏକ ଉତ୍ତମ ଅଭ୍ୟାସ । ନିୟମିତ ଏହି ଅଭ୍ୟାସ ଦ୍ୱାରା ମନୁଷ୍ୟ ନାନା ରୋଗରୁ ନିଜକୁ ସୁରକ୍ଷିତ ରଖିପାରେ । କିନ୍ତୁ ଏମିତି ଅନେକ ଲୋକ ଅଛନ୍ତି, ଯେଉଁମାନେ କି ସକାଳୁ ଉଠିବା ପାଇଁ ଆଲାର୍ମ ବ୍ୟବହାର କରନ୍ତି, କିନ୍ତୁ ଉଠିବା ପୂର୍ବରୁ ସ୍ନୁଜ୍‌କୁ ଦବାଇବାକୁ ପସନ୍ଦ କରନ୍ତି । ଯଦିଓ ଆଲାର୍ମ ସେଟ୍ କରି ପୁଣି ଶୋଇବା ଅଭ୍ୟାସ ଅନେକଙ୍କ ପାଖେ ରହିଛି, କିନ୍ତୁ ନିକଟରେ ଏକ ସର୍ବେକ୍ଷଣରୁ ଏହା ସ୍ପଷ୍ଟ ହୋଇଛି ଯେ,ପାଖାପାଖି ୫୦%ରୁ ୬୦% ଲୋକ ଆଲାର୍ମ ବାଜିବାପରେ ଉଠି କରି ଏହାରି ମଧ୍ୟରେ ଅନେକ ଥର ଶୋଇପଡ଼ିଥାନ୍ତି । ଏହି ଅଭ୍ୟାସ ଅନେକଙ୍କ ସ୍ୱାସ୍ଥ୍ୟ ପାଇଁ ଲାଭପ୍ରଦ ହୋଇଥାଏ । ନୂତନ ଅଧ୍ୟୟନ ମୁତାବକ ଯେଉଁମାନେ ସକାଳୁ ସକାଳୁ ଥକ୍କାପଣ ଅନୁଭବ କରନ୍ତି ଏବଂ ଆଲାର୍ମକୁ ବନ୍ଦ କରି ବାରମ୍ବାର କିଛି ସମୟ ଶୋଇ ରୁହନ୍ତି ଏହା ଦ୍ୱାରା ଉଠିବା ପରେ ସେମାନଙ୍କୁ ସତେଜ ଓ ଫୂର୍ତ୍ତି ଲାଗିଥାଏ । ଦିନସାରା କାମ କରିବାକୁ ଶକ୍ତି ମିଳେ । ଅଧିକାଂଶ ଲୋକଙ୍କର ସକାଳୁ ଉଠିବା ଦ୍ୱାରା ମୁଣ୍ଡବିନ୍ଧା ସମସ୍ୟା ଥିବାରୁ ଏହି ଅଭ୍ୟାସ ଦ୍ୱାରା ଧୀରେ ଧୀରେ ନିଦ ଛାଡ଼ିଥାଏ ବୋଲି ଅଧ୍ୟୟନରୁ ପ୍ରକାଶ । ଗଭୀର ନିଦରୁ ଉଠିବା ବଦଳରେ ଏମାନେ ନିଦ ପୂରା କରି ଉଠିଥାନ୍ତି । ମାନସିକ ସ୍ତରରେ ଲୋକେ ଅନିଦ୍ରା ଅନୁଭବ କରନ୍ତି ନାହିଁ ।

ୱାଟର୍ ମେଡିଟେସନ୍

ମେଡିଟେସନ ବା ପ୍ରାଣାୟମ କରିବା ଦ୍ୱାରା ମନ ଶାନ୍ତ ରହିବା ସହ ସକାରାତ୍ମକ ଚିନ୍ତାଧାରା ବୃଦ୍ଧି ପାଏ । ଯଦିଓ ଚିନ୍ତାଧାରାର ବିକାଶ ଉଦ୍ଦେଶ୍ୟରେ ଅନେକ ପ୍ରକାର କୌଶଳ ରହିଛି, କିନ୍ତୁ ତନ୍ମଧ୍ୟରୁ ପାରମ୍ପରିକ ୱାଟର୍ ମେଡିଟେସନ୍ ବା ଜଳଧ୍ୟାନ ବେଶ୍ ଲାଭପ୍ରଦ ।

ଜଳଧ୍ୟାନରେ ବ୍ୟକ୍ତିଙ୍କୁ ପ୍ରାୟ ଏକରୁ ଦେଢ଼ ଘଣ୍ଟା ପାଣିରେ ଧ୍ୟାନ କରିବାକୁ ହୋଇଥାଏ । ଏଥିପାଇଁ ନାଭିକୁ ପାଣିରେ ବୁଡ଼ାଇ ରଖିବାକୁ ହୁଏ । ଏପରି କରିବା ଦ୍ୱାରା ସ୍ୱାସ୍ଥ୍ୟଗତ ସମସ୍ୟା ଦୂର ହୋଇଥାଏ । ସେହିପରି ଜଳରେ ଧ୍ୟାନ କରିବା ଦ୍ୱାରା ପ୍ରକୃତି ସହିତ ଗଭୀର ସମ୍ପର୍କ ସ୍ଥାପନା ହୋଇଥାଏ । ଏକାଗ୍ରତା ବୃଦ୍ଧି ପାଏ । ମନ ଆନନ୍ଦିତ ରହିଥାଏ । ଆଧୁନିକ ଜୀବନରେ ନିରନ୍ତର ଗତିରୁ ମୁକ୍ତି ମିଳିଥାଏ । ୱାଟର ମେଡିଟେସନ ଦ୍ୱାରା ମାଂସପେଶୀ ଯନ୍ତ୍ରଣା କମ୍ ହୁଏ । ଶରୀର ସମ୍ପ୍ରସାରଣ ହୋଇଥାଏ । ରକ୍ତଚାପ ହ୍ରାସ ହୁଏ । ହୃଦୟକୁ ସୁସ୍ଥ ଓ ଫିଟ୍ ରଖିବାରେ ୱାଟର ମେଡିଟେସନର ଗୁରୁତ୍ୱପୂର୍ଣ୍ଣ ଭୂମିକା ରହିଛି । ରକ୍ତସଞ୍ଚାଳନ ଭଲ ହୋଇଥାଏ । ୱାଟର ମେଡିଟେସନ ଦ୍ୱାରା ଶରୀରରେ ଅମ୍ଳଜାନ ବୃଦ୍ଧି ପାଏ । ଶାରୀରିକ ଯନ୍ତ୍ରଣାରୁ ଉପଶମ ହୁଏ । କେବଳ ସେତିକି ନୁହେଁ, ୱାଟର ମେଡିଟେସନ ଦ୍ୱାରା ଶ୍ୱସନ ଜନିତ ସମସ୍ୟା ରୁହେ ନାହିଁ । ଧ୍ୟାନକେନ୍ଦ୍ରିତ କରିବା ସହ ଲକ୍ଷ୍ୟ ପୂରା କରିବାକୁ ଶକ୍ତି ଯୋଗାଏ ୱାଟର ମେଡିଟେସନ୍ ।

ଓଡ଼ିଶା ଗ୍ରାମ ଗ୍ରାମ ଶହୀଦ

ବର୍ଣ୍ଣଆଉଟ୍ ସିଣ୍ଡ୍ରୋମ୍

ଅଫିସ୍‌ରେ ଥକ୍କା ଅନୁଭବ କରିବା, ଦୁର୍ବଳ ଲାଗିବା କିମ୍ବା ଅଫିସରୁ ଘରକୁ ଯିବା ମାତ୍ରେ ବିଛଣାରେ ଶୋଇବାକୁ ମନ ହେବା ଆଦି 'ବର୍ଣ୍ଣଆଉଟ୍ ସିଣ୍ଡ୍ରୋମ୍'ର ଲକ୍ଷଣ । ଏହି ସମସ୍ୟା ଅଧିକ ଅଫିସ ଯାଉଥିବା ଲୋକଙ୍କ ଠାରେ ଦେଖିବାକୁ ମିଳେ । ଏହି ରୋଗର ଲକ୍ଷଣ ଯଥା, ଜଣେ ବ୍ୟକ୍ତି ଶାରୀରିକ ଓ ମାନସିକ ସ୍ତରରେ ଅଧିକ ଚିନ୍ତିତ ରୁହନ୍ତି । ବିଶ୍ୱର ଅନ୍ୟ ଦେଶ ତୁଳନାରେ ଭାରତରେ 'ବର୍ଣ୍ଣ ଆଉଟ୍ ସିଣ୍ଡ୍ରୋମ' ମାମଲା ଅଧିକ ରହିଛି । ଏହାର ମୂଳ କାରଣ ହେଉଛି କାମର ଚାପ, ନିଜକୁ କମ୍‌ଜୋର ଭାବିବା, ପ୍ରତିଯୋଗିତା ମନୋଭାବ ଇତ୍ୟାଦି । ଭାରତରେ ଏହି ସମସ୍ୟାରେ ପ୍ରାୟ ୫୯% ଲୋକ ପୀଡ଼ିତ । ତେଣୁ ଏହି ରୋଗରେ ପୀଡ଼ିତ ବ୍ୟକ୍ତିଙ୍କ ପାଇଁ ଥଣ୍ଡା ଦିନ ଅଧିକ ଚିନ୍ତା ବଢ଼ାଏ । ଅଧିକ ଥଣ୍ଡା ବଢ଼ିବା ସାଙ୍ଗକୁ ରକ୍ତ ସଞ୍ଚାଳନ ପ୍ରଭାବ ପଡ଼ିଥାଏ । ଏହାଦ୍ୱାରା ଲୋକେ ୱାର୍କଆଉଟ୍ କରିପାରନ୍ତିନି । ଫ

ଶିମିଳିପାଳ ସୁରକ୍ଷା ପାଇଁ ୧୪ ସ୍ୱତନ୍ତ୍ର ଗାଡ଼ି

ଭୁବନେଶ୍ୱର, ୨୮ ।୧୨(ସମିସ): ଶିମିଳିପାଳ ବ୍ୟାଘ୍ର ସଂରକ୍ଷଣ ପ୍ରକଳ୍ପ ପାଇଁ ରାଜ୍ୟ ସରକାର ୧୪ ଟି ସ୍ୱତନ୍ତ୍ର ଗାଡ଼ି ପ୍ରଦାନ କରିଛନ୍ତି। ଏହି ଗାଡ଼ିଗୁଡ଼ିକୁ ଅଭୟାରଣ୍ୟର ବ୍ୟାଘ୍ର ସଂରକ୍ଷଣ ପ୍ରକଳ୍ପରେ ନିୟୋଜିତ କରାଯିବ। ଅଭୟାରଣ୍ୟରେ ପାଟ୍ରୋଲିଂ ସମୟରେ ଏହି ଗାଡ଼ି କାମରେ ଲାଗିବ। ବିଶେଷକରି ବର୍ଷାଦିନେ ଜଙ୍ଗଲର କାଦୁଅ ଓ ପାହାଡ଼ିଆ ରାସ୍ତାରେ ଏହି ଗାଡ଼ିଗୁଡ଼ିକ ଅତି ଆରାମରେ ଚଢ଼ି ପାରିବ। ତେଣୁ ପାଟ୍ରୋଲିଂକୁ ଏଣିକି ଜୋରଦାର କରାଯିବ ବୋଲି ବନ ବିଭାଗ ପକ୍ଷରୁ କୁହାଯାଇଛି।

ଶିମିଳିପାଳ ଅଭୟାରଣ୍ୟରେ ବର୍ତ୍ତମାନ ରାଜ୍ୟର ୯୦ ପ୍ରତିଶତ ମହାବଳ ବାଘ, ୧୬ ପ୍ରତିଶତ କଲରାପତରିଆ ବାଘ ଓ ୨୫ପ୍ରତିଶତ ହାତୀ ରହୁଛନ୍ତି। ଦେଶରେ ଦେଖାଯାଉଥିବା ସମସ୍ତ ବିରଳ କଳାବାଘ କେବଳ ଶିମିଳିପାଳରେ ହିଁ ଅଛନ୍ତି। ଏହାବ୍ୟତୀତ ଏକାଧିକ ପ୍ରଜାତିର ପ୍ରାଣୀ ଓ ଉଦ୍ଭିଦରେ ଏହି ଅଭୟାରଣ୍ୟ ପରିପୂର୍ଣ୍ଣ। ଭୌଗୋଳିକ ଦୃଷ୍ଟିକୋଣରୁ ଶିମିଳିପାଳ ଦେଶର ଷଷ୍ଠ ବୃହତ୍ତମ ବ୍ୟାଘ୍ର ସଂରକ୍ଷଣ ପ୍ରକଳ୍ପ ଭାବେ ଖ୍ୟାତି ଅର୍ଜନ କରିଥିବା ବେଳେ ମେଘାସନୀ ଓ ଖଇରୀବିରୁ ଭଳି ପର୍ବତ ଏଠାରେ ଅବସ୍ଥିତ ରହିଛି। ଶିମିଳିପାଳ ମଧ୍ୟରେ ୧୦୧୧.୫କିମି ପର୍ଯ୍ୟନ୍ତ ରାସ୍ତା ବ୍ୟାପ୍ତ ରହିଛି। ଏଠାରେ ୨୧୪ଟି ଆଣ୍ଠି ପୋଟିଂ କ୍ୟାମ୍ପ ଓ ୧୬ଟି ୱାଚ୍‌ଟାୱାର ଏବଂ ୧୯ ଟି ଚେକ୍‌ପୋଷ୍ଟ ଦ୍ୱାରା ଅଭୟାରଣ୍ୟ ସୁରକ୍ଷା କରାଯାଉଛି। ତେବେ ଏହି ସମସ୍ତ ସ୍ଥାନକୁ ଯିବା ପାଇଁ ପାହାଡ଼ିଆ ରାସ୍ତା ଅତିକ୍ରମ କରିବାକୁ ପଡୁଛି। ଏହାଦ୍ୱାରା କ୍ଷେତ୍ରସ୍ତରୀୟ ବନ କର୍ମଚାରୀଙ୍କୁ ଅନେକ ସମସ୍ୟା ଭୋଗିବାକୁ ପଡୁଛି। କ୍ୟାମ୍ପ ପାଇଁ ଆବଶ୍ୟକ ସାରଞ୍ଜାମ ନେବା ଆଣିବା ପାଇଁ ମଧ୍ୟ ପାହାଡ଼ିଆ ରାସ୍ତା ଆହ୍ୱାନ ସୃଷ୍ଟି କରୁଛି। ପାହାଡ଼ିଆ ରାସ୍ତାର ଫାଇଦା ନେଇ ଶିକାରୀମାନେ ବନ କର୍ମଚାରୀଙ୍କ ଜୀବନ ପ୍ରତି ବିପଦ ସୃଷ୍ଟି କରୁଛନ୍ତି। ନିକଟ ଅତୀତରେ ଦୁଇଜଣ ବନ କର୍ମଚାରୀ ଶିକାରୀଙ୍କ ଗୁଳିରେ ପ୍ରାଣ ହରାଇଥିଲେ। ଏଭଳି ଅଘଟଣକୁ ଏଡ଼ାଇବା ଓ ବନ କର୍ମଚାରୀଙ୍କୁ ଅଧିକ ସଶକ୍ତ କରିବା ପାଇଁ ଏହି ୧୪ ଟି ସ୍ୱତନ୍ତ୍ର ଗାଡ଼ି ସେଠାରେ ନିୟୋଜିତ କରାଯାଇଛି। ରାଜ୍ୟ ଖଣି ନିଗମ ସହାୟତାରେ କିଣାଯାଇଥିବା ୪ଚକିଆ ବୋଲେର କ୍ୟାମ୍ପରକୁ ସବୁଜ ରଙ୍ଗ ଦିଆଯାଇଥିବା ବେଳେ ଆଲୋକ ଓ ଅନ୍ୟ ଭିତ୍ତିଭୂମି ସଂଯୋଗ କରାଯାଇଛି। ସବୁ ସମୟରେ ଯେପରି ଏଥିରେ କ୍ଷେତ୍ରସ୍ତରୀୟ କର୍ମଚାରୀମାନେ ଯିବା ଆସିବା କରିବେ, ତା' ଉପରେ ମଧ୍ୟ ଧ୍ୟାନ ଦିଆଯାଇଛି। ମିଳିଥିବା ସୂଚନା ଅନୁଯାୟୀ ଶୁକ୍ରବାର ବିଭାଗୀୟ ମନ୍ତ୍ରୀ ଏହି ଗାଡ଼ିକୁ ପତାକା ଦେଖାଇ ଉଦ୍‌ଘାଟନ କରିବେ।

ବରିଷ୍ଠ ନାଗରିକଙ୍କ ପାଇଁ ସମର୍ପିତ ସରକାର

ନୂଆବର୍ଷରୁ ହୋଇପାରେ ନୂଆ ଯୋଜନା

ଭୁବନେଶ୍ୱର, ୨୮ ।୧୨(ସମିସ): ବରିଷ୍ଠ ନାଗରିକଙ୍କୁ ଯେପରି ସମସ୍ତ କ୍ଷେତ୍ରରେ ଉପଯୁକ୍ତ ସମ୍ମାନ ମିଳିବ, ସେଥିପ୍ରତି ରାଜ୍ୟ ସରକାର ପ୍ରାଥମିକତା ଦେଇ ଆସୁଛନ୍ତି। ସିନିୟର ସିଟିଜେନ୍ କାର୍ଡଠାରୁ ଆରମ୍ଭ କରି ମାଗଣା ସ୍ୱାସ୍ଥ୍ୟସେବା, ଥାନାମାନଙ୍କରେ ସ୍ୱତନ୍ତ୍ର ବ୍ୟବସ୍ଥା, ବରିଷ୍ଠ ନାଗରିକ ତୀର୍ଥଯାତ୍ରୀ ଯୋଜନା, ବୟୋଜ୍ୟେଷ୍ଠ ସମ୍ମାନ, ଦିବା ଯତ୍ନ କେନ୍ଦ୍ର, ଫିଜିଓଥେରାପିଷ୍ଟ କ୍ଲିନିକ୍ ସହ ବିଭିନ୍ନ ଯୋଜନାରେ ସବ୍‌ସିଡି ଆଦି ପ୍ରଦାନ କରାଯାଉଛି।

- ଯୋଜନା କାର୍ଯ୍ୟାନ୍ୱୟନର ହେବ ସମୀକ୍ଷା
- ୮ ରେ ଏକାଧିକ ବିଭାଗକୁ ନେଇ ବୈଠକ

ତେବେ ବରିଷ୍ଠ ନାଗରିକମାନେ କିପରି ଅଧିକରୁ ଅଧିକ ସରକାରୀ ଯୋଜନାର ଲାଭ ଉଠାଇବେ ସେନେଇ ରାଜ୍ୟ ସାମାଜିକ ସଶକ୍ତିକରଣ ବିଭାଗ ଯୋଜନା କରୁଛି। ନୂଆବର୍ଷରୁ ବରିଷ୍ଠ ନାଗରିକଙ୍କ ହିତରେ ରାଜ୍ୟ ସରକାର ଆଉ କିଛି ନୂଆ ଯୋଜନା ପ୍ରଣୟନ କରିପାରନ୍ତି। ଏଥିପାଇଁ ଆସନ୍ତା ୮ ତାରିଖରେ ଏକାଧିକ ବିଭାଗକୁ ନେଇ ଏକ ଉଚ୍ଚସ୍ତରୀୟ ବୈଠକ କରାଯାଉଥିବା ଜଣାପଡ଼ିଛି। ମିଳିଥିବା ସୂଚନା ଅନୁଯାୟୀ, ସାମାଜିକ ସଶକ୍ତିକରଣ ବିଭାଗର ସମ୍ମିଳନୀ କକ୍ଷରେ ଏହି ବୈଠକ ଅନୁଷ୍ଠିତ ହେବାକୁ ଥିବାବେଳେ ଏଥିରେ ସ୍ୱାସ୍ଥ୍ୟ ଓ ପରିବାର କଲ୍ୟାଣ, ଗୃହ, ପର୍ଯ୍ୟଟନ, ନଗର ଉନ୍ନୟନ, ଓଡ଼ିଆ ଭାଷା ସାହିତ୍ୟ ଓ ସଂସ୍କୃତି, ସମବାୟ ବିଭାଗର ବରିଷ୍ଠ ଅଧିକାରୀମାନେ ଉପସ୍ଥିତ ରହିବେ। ଏନେଇ ସାମାଜିକ ସଶକ୍ତିକରଣ ବିଭାଗ ପକ୍ଷରୁ ଉପରୋକ୍ତ ବିଭାଗଗୁଡ଼ିକୁ ଚିଠି ଲେଖାଯାଇ ଅବଗତ କରାଯାଇଛି। ଚିଠିରେ ଉଲ୍ଲେଖ କରାଯାଇଛି ଯେ ରାଜ୍ୟରେ ବରିଷ୍ଠ ନାଗରିକଙ୍କ କଲ୍ୟାଣ ପାଇଁ ବିଭାଗ ନୋଡାଲ ବିଭାଗ ଭାବେ କାର୍ଯ୍ୟ କରୁଛି। ବରିଷ୍ଠ ନାଗରିକମାନଙ୍କୁ ସମାଜର ସ୍ତମ୍ଭ କହିଲେ ଅତ୍ୟୁକ୍ତି ହେବ ନାହିଁ। ସମାଜର ଅଗ୍ରଗତି କ୍ଷେତ୍ରରେ ବରିଷ୍ଠ ନାଗରିକମାନଙ୍କ ବହୁ ଅବଦାନ ରହିଛି। ବିଶେଷକରି ସେମାନଙ୍କର ଦୀର୍ଘବର୍ଷର ଅଭିଜ୍ଞତା ବର୍ତ୍ତମାନର ଯୁବ ସମାଜ ପାଇଁ ବେଶ୍ ଉପାଦେୟ ସାବ୍ୟସ୍ତ ହେବା ସହ ସେମାନଙ୍କୁ ସଠିକ୍ ପଥରେ କଢ଼େଇ ନେଇପାରିବ। ଏହିକ୍ରମରେ ବରିଷ୍ଠ ନାଗରିକମାନଙ୍କ ପାଇଁ ବିଭିନ୍ନ ବିଭାଗ ଅଧୀନରେ କାର୍ଯ୍ୟକାରୀ ହେଉଥିବା ଯୋଜନାଗୁଡ଼ିକର ପୁନଃ ସମୀକ୍ଷା କରାଯିବ। ଏହାସହ ଏହି ଯୋଜନାଗୁଡ଼ିକର ଶତ ପ୍ରତିଶତ କାର୍ଯ୍ୟାନ୍ୱୟନ ଉପରେ ମଧ୍ୟ ବୈଠକରେ ଆଲୋଚନା ହେବ ବୋଲି ଜଣାପଡ଼ିଛି।

ନୂଆବର୍ଷ ଯାଏଁ କୁହୁଡ଼ିରୁ ନିସ୍ତାର ନାହିଁ

ଭୁବନେଶ୍ୱର, ୨୮ ।୧୨(ସମିସ): ରାଜ୍ୟରେ ଘନ କୁହୁଡ଼ି ଜାରି ରହିବ। ଆସନ୍ତା ୩ ଦିନ ପର୍ଯ୍ୟନ୍ତ କୁହୁଡ଼ି ପ୍ରକୋପ ଜାରି ରହିବା ସହ ଅଧିକାଂଶ ସ୍ଥାନରେ ସ୍ଥିତି ଅଣାୟତ୍ତ ହେବ। କୁହୁଡ଼ିର ମାତ୍ରା ଯଥେଷ୍ଟ ଅଧିକ ରହିବାକୁ ଥିବାରୁ ଯାନବାହନ ଚଳାଚଳରେ ଗୁରୁତର ବାଧା ସୃଷ୍ଟି ହେବାର ଆଶଙ୍କା ସୃଷ୍ଟି ହୋଇଛି। ଏବେ ବଣଭୋଜି ପାଇଁ ଲୋକେ ପର୍ଯ୍ୟଟନସ୍ଥଳୀମୁହାଁ ହେଉଛନ୍ତି। ଏପରି ସ୍ଥିତିରେ କୁହୁଡ଼ି ପାଇଁ ଅଘଟଣ ଘଟିବାର ଆଶଙ୍କା ଥିବାରୁ ଏହା ଉପରେ ସ୍ୱତନ୍ତ୍ର ଦୃଷ୍ଟି ରଖିବାକୁ ପରାମର୍ଶ ଦିଆଯାଇଛି। ପାଣିପାଗ କେନ୍ଦ୍ରର ସୂଚନାକୁ ଆଧାର କରି ରାଜ୍ୟ ସ୍ୱତନ୍ତ୍ର ରିଲିଫ କମିସନର୍ ରାଜ୍ୟର ସମସ୍ତ ଜିଲ୍ଲାପାଳଙ୍କୁ ଚିଠି ଲେଖି ସତର୍କ ରହିବାକୁ ନିର୍ଦ୍ଦେଶ ଦେଇଛନ୍ତି। ବିଶେଷକରି ରାଜପଥରେ ଯାନବାହନ ଚଳାଚଳ ସମୟରେ ଦୁର୍ଘଟଣା ଏଡ଼ାଇବା ପାଇଁ ପୁଲିସ ପ୍ରଶାସନ ଓ ସ୍ଥାନୀୟ ପରିବହନ ବିଭାଗର କର୍ମଚାରୀ ଆବଶ୍ୟକ ପଦକ୍ଷେପ ନେବା ପାଇଁ ନିର୍ଦ୍ଦେଶ ଦିଆଯାଇଛି। ପାଣିପାଗ କେନ୍ଦ୍ରର ସୂଚନାନୁଯାୟୀ, ଶୁକ୍ରବାର ସକାଳ ସୁଦ୍ଧା ରାଜ୍ୟର ୧୫ ଜିଲ୍ଲାରେ ଘନ କୁହୁଡ଼ି ଆଶଙ୍କା ରହିଛି। ଶୁକ୍ରବାର ରାତିରୁ ଶନିବାର ସକାଳ ମଧ୍ୟରେ ପୁରୀ, ଖୋର୍ଦ୍ଧା, ନୟାଗଡ଼, ଗଞ୍ଜାମ, ଗଜପତି, କଟକ, ଜଗତସିଂହପୁର, ସୁନ୍ଦରଗଡ଼, ଦେବଗଡ଼, ଅନୁଗୁଳ, ବୋଦ୍ଧ, କଳାହାଣ୍ଡି, କନ୍ଧମାଳ, ନବରଙ୍ଗପୁର, ରାୟଗଡ଼ା ଓ କୋରାପୁଟ ଆଦି ଜିଲ୍ଲାରେ ଘନ କୁହୁଡ଼ି ଆଶଙ୍କା ରହିଛି। ଏହାକୁ ଦୃଷ୍ଟିରେ ରଖି ପାଣିପାଗ କେନ୍ଦ୍ର ଏହି ଜିଲ୍ଲାଗୁଡ଼ିକ ପାଇଁ ୟେଲୋ ୱାର୍ଣ୍ଣିଂ ଜାରି କରିଛି।

'କୋକେନ୍' ଜାହାଜ ମୁକୁଳାଇବାକୁ ପାରାଦୀପରେ ଭିଏତ୍‌ନାମ ଅଧିକାରୀ

ପାରାଦୀପ, ୨୮ ।୧୨(ସମିସ): ୨୨୦ କୋଟି ଟଙ୍କାର କୋକେନ୍ ଜବତ ହୋଇଥିବା ଜାହାଜକୁ ମୁକୁଳାଇବା ପାଇଁ ସଂପୃକ୍ତ ଜାହାଜ କମ୍ପାନୀର କର୍ତ୍ତୃପକ୍ଷ ଆଜି ପାରାଦୀପ ବନ୍ଦରରେ ପହଞ୍ଚିଛନ୍ତି। ଭିଏତ୍‌ନାମ ହୋନେଲ ସହରର ଏସିଆ ସିଫି କମ୍ପାନୀ ଲିମିଟେଡ୍‌ର ଅଧିକାରୀ ଜୁୟେନ କ୍ୟୁଓକ୍ ଜଣେ ଅନୁବାଦକଙ୍କ ସହ ଆଜି ପାରାଦୀପରେ ପହଞ୍ଚିଛନ୍ତି। ସେ କୁଜଙ୍ଗ କୋର୍ଟରେ ଦାଖଲ ହୋଇଥିବା କେସ୍‌ର ଅବିକଳ ନକଲ ପାଇଁ ଆବେଦନ କରିଛନ୍ତି। ଅନ୍ୟପକ୍ଷରେ ଜାହାଜର ସମସ୍ତ ୨୧ ସଦସ୍ୟ ସ୍ୱଦେଶ ଫେରିବା ପାଇଁ ମଧ୍ୟ ପକ୍ରିୟା ଆରମ୍ଭ ହୋଇଛି। ମାତ୍ର ଘଟଣାକୁ ୨୯ ଦିନ ବିତିଥିଲେ ମଧ୍ୟ କୋକେନ ଜବତ ଘଟଣାର ତଦନ୍ତ କରୁଥିବା ସୀମାଶୁଳ୍କ ବିଭାଗ କୌଣସି ପ୍ରମାଣ ପାଇବାରେ ସଫଳ ହୋଇପାରିନାହିଁ।

■ **ଯବାନଙ୍କ ପାଇଁ ମାଟିତଳେ ଖଞ୍ଜା ଯାଇଥିଲା ଟିଫିନ୍ ବୋମା**

ବିସ୍ଫୋରଣ ପୂର୍ବରୁ ଉଦ୍ଧାରକଲେ ଏସ୍‌ଓଜି

ଭୁବନେଶ୍ୱର/କୋରାପୁଟ,୨୮ ।୧୨(ସମିସ): ବଡ଼ ଧରଣର ବିସ୍ଫୋରଣକୁ ଟାଳି ଦେଲେ ଯବାନ। ସାଧାରଣ ଲୋକ ଏବଂ ଯବାନଙ୍କ ପାଇଁ ମାଟି ତଳେ ଖଞ୍ଜା ଯାଇଥିଲା ଟିଫିନ୍ ବୋମା। ବିସ୍ଫୋରଣ ପୂର୍ବରୁ ଉଦ୍ଧାର କଲେ ଏସ୍‌ଓଜି। ପ୍ରାୟ ବର୍ଷେ ପରେ କୋରାପୁଟ୍‌ରୁ ଏଭଳି ଭାବେ ମାଓବାଦୀ ଖଞ୍ଜିଥିବା ଟିଫିନ୍ ବୋମା ଉଦ୍ଧାର କରାଯାଇଛି। ମାଛକୁଣ୍ଡ ଥାନା କୋଡ଼ାପୁଟ ଓ ଗୁମୁଡ଼ାପୁଟ ଗାଁ ନିକଟସ୍ଥ ଜଙ୍ଗଲରେ ନକ୍ସଲଙ୍କ ଗତିବିଧି ଥିଲା। ବିଶେଷ ସୂତ୍ରରୁ ଖବର ପାଇ କୋରାପୁଟ୍ ଏସ୍‌ପି ଅଭିନବ ସୋନକରଙ୍କ ନିର୍ଦ୍ଦେଶରେ ଏସ୍‌ଓଜି ଯବାନମାନେ ବୁଧବାର ଅପରାହ୍ନରେ କମ୍ବିଂ ଅପରେସନରେ ଯାଇଥିଲେ। ଜଙ୍ଗଲରେ ସର୍ଚ୍ଚ ଅପରେସନ୍ ଚାଲିଥିବା ବେଳେ ମିଳିଥିଲା ବିସ୍ଫୋରକ ସାମଗ୍ରୀ। ମାଟି ତଳୁ ୭ କେଜି ବିଶିଷ୍ଟ ୮ଟି ଟିଫିନ ବୋମା, ୩ କେଜି ବିଶିଷ୍ଟ ୯ଟି ଟିଫିନ ବୋମା, କୋଡେକ୍ସ ୱେର ୫୦ ମିଟର, ୨ଟି ଡିଟୋନେଟର, ଗୋଟାଏ ପିସ୍ତଲ ଓ ୧୪ଟି ଗୁଳି ଉଦ୍ଧାର କରିଥିଲେ। ସାଧାରଣ ଜନତା ଓ ଯବାନମାନଙ୍କୁ ଟାର୍ଗେଟ କରାଯାଇ ଏହି ବୋମା ଖଞ୍ଜା ଯାଇଥିବା ଏସ୍ପି କହିଛନ୍ତି। ଦୀର୍ଘ ବର୍ଷେ ହେବ କୋରାପୁଟ ଜିଲ୍ଲାରେ ନକ୍ସଲଙ୍କ ଗତିବିଧି ନେଇ କୌଣସି ସୂଚନା ମିଳିନଥିଲା। ଯେଉଁଥିପାଇଁ ଆଗ ଅପେକ୍ଷା ସେମିତି ସତର୍କ ନଥିଲେ ପୁଲିସ୍ ଓ ଯବାନ। ଏହାର ସୁଯୋଗ ନେଇ ନକ୍ସଲମାନେ କାୟା ବିସ୍ତାର କରିଥିଲେ। ଆଉ ନିଜର ଅସ୍ତିତ୍ୱ ଜାହିର କରିବା ପାଇଁ ମାଟି ତଳେ ପୋତିଥିଲେ ବିସ୍ଫୋରକ ସାମଗ୍ରୀ। ଏବେ ହଠାତ୍ ବିସ୍ଫୋରକ ସାମଗ୍ରୀ ମିଳିବା ପରେ ସ୍ଥାନୀୟ ଅଞ୍ଚଳରେ ଭୟର ବାତାବରଣ ଖେଳି ଯାଇଛି। ସ୍ଥାନୀୟ ଲୋକଙ୍କ ଭିତରେ ଛନକା ପଶିଛି। ମାଓବାଦୀମାନେ ନିଜର ଉପସ୍ଥିତି ଜାହିର କରିବା ପାଇଁ କୋରାପୁଟ ଜିଲ୍ଲାରେ ବଡ଼ ଧରଣର ଅଘଟଣ ଘଟାବାକୁ ଯୋଜନା କରିଛନ୍ତି। ତେଣୁ ପୁଲିସ ତାର ଗୁଇନ୍ଦା ଖବରୀଙ୍କୁ ଅଧିକ ସକ୍ରିୟ କରି ଦେଇଛି। ଏପରିକି ସ୍ଥାନୀୟ ଅଞ୍ଚଳର ଯୁବକମାନଙ୍କୁ ହାତ କରାଯାଇଛି। ସେମାନଙ୍କ ମାଧ୍ୟମରେ ମାଓବାଦୀଙ୍କ ଗତିବିଧି ଏବଂ ଲୁଚାଇ ରଖାଯାଇଥିବା ଅସ୍ତ୍ରଶସ୍ତ୍ର ଠାବ କରାଯାଉଛି। ତେଣୁ ମାଓବାଦୀ ଜଙ୍ଗଲରେ ମାଟି ତଳେ ଖଞ୍ଜା ଯାଉଥିବା ବୋମା ଯବନାଙ୍କ ପାଇଁ ବିପଦ ଆଣୁଛି। ତେଣୁ ମାଟି ତଳେ ପୋତାଯାଇଥିବା ବୋମାକୁ ଠାବ କରିବା ପାଇଁ ପୁଲିସ ଏବଂ ଯବାନ ଅତ୍ୟାଧୁନିକ ଟେକ୍ନୋଲୋଜି ଆପଣାଇବେ। ଏହି ଟେକ୍ନୋଲୋଜି ମାଧ୍ୟମରେ ପୋତା ଯାଉଥିବା ବୋମା ଏବଂ ବିସ୍ଫୋରକକୁ ଠାବ କରାଯାଇ ପାରିବ।

- ବଡ଼ଧରଣର କାଣ୍ଡ ଘଟାଇବା ପାଇଁ ରଖାଯାଇଥିଲା
- ବିସ୍ଫୋରକ ସାମଗ୍ରୀ ଠାବ ପାଇଁ ବ୍ୟବହାର ହେବ ଅତ୍ୟାଧୁନିକ ଯନ୍ତ୍ର

CBSE BOARD EXAMINATION (2023-24)
PROBABLE QUESTION PAPER
SUB: SANSKRIT

କ – ଖଣ୍ଡଃ ଅପଠିତାବବୋଧନମ୍

1. **अधोलिखितं गद्यांशं पठित्वा प्रदत्तप्रश्नानाम् उत्तराणि संस्कृतेन लिखत ।**
विश्वस्य सर्वासु भाषासु संस्कृतभाषा प्राचीनभाषा अस्ति। अस्याः साहित्यिकप्रवाहः वैदिकयुगात् आरभ्य अद्यपर्यन्तं निर्विघ्नं प्रचलति । जनाः इमां भाषां श्रद्धापूर्वकं देववाणी सुरभारती च इति वदन्ति स्म । संस्कृत भाषा गीर्वाणभारती भाषा अस्ति । एषा भाषा भारतीयभाषाणां जननी पोषकश्च इति अपि मन्यते। राष्ट्रीयएकतायाः विकाशः पुनः विश्वबन्धुत्वस्य आवश्यकता इति विषये अत्रैव उल्लिखितं जातम् । सत्य-अहिंसा-देशभक्ति-दानं-त्यागस्य सत्कर्मणां प्रसारणे अस्याः भाषायाः महत्त्वपूर्णं योगदानं समग्रविश्वे आसीत् । संस्कृतशिक्षा न केवलं मानवकल्याणाय अपेक्षितम् अपितु राष्ट्रनिर्माणे इयं महत्त्वपूर्णं योगदानं दत्तवती । संस्कृतभाषा समग्रस्य जगतः कृते वरदानम् अस्ति । यदि एषा भाषा न स्यात् तर्हि जगतः परिचये समस्या भवितुम् अर्हति स्म । अतएव संस्कृतभाषां गम्भीरतापूर्वकम् अध्ययनं कृत्वा संसारं ज्ञानं दातव्यम् ।
अ. एकपदेन उत्तरत - (केवलं प्रश्नद्वयम्) [1x2=2]
(i) भारतीयभाषाणां जननी का आसीत् ?
(ii) कस्याः भाषायाः साहित्यिकप्रवाहः अद्यपर्यन्तं निर्विघ्नं प्रचलति ?
(iii) संस्कृतभाषा कीदृशी भाषा अस्ति ?
आ. पूर्णवाक्येन उत्तरत - (केवलं प्रश्नद्वयम्) [2x2=4]
(i) जनाः संस्कृतभाषां श्रद्धापूर्वकं किं वदन्ति स्म ?
(ii) संस्कृते किम् उल्लिखितं जातम् ?
(iii) जगति कथं ज्ञानं दातव्यम् ?
इ. अस्य अनुच्छेदस्य कृते उपयुक्तं शीर्षकं संस्कृतेन लिखत। [1]
ई. निर्देशानुसारम् उत्तरत - (केवलं प्रश्नत्रयम्) [1x3=3]
(i) "मन्यते" इति क्रियापदस्य कर्तृपदं किम् ?
(क) एषा (ख) संस्कृतभाषा (ग) भारतीयभाषा (घ) भाषा
(ii) " लौकिकयुगम् " इति पदस्य किं विपरीतम् अनुच्छेदे अस्ति ?
(क) साहित्यिकप्रवाहम् (ख) वैदिकयुगम् (ग) महत्त्वपूर्णम् (घ) अध्ययनम्
(iii) "महत्त्वपूर्णं योगदानं" इत्यनयोः किं विशेषणपदम् ?
(क) इयं (ख) योगदानं (ग) महत्त्वपूर्णं (घ) अस्ति
(iv) "संसारस्य" इति पदस्य किं पर्यायपदं गद्यांशे प्रयुक्तम् ?
(क) संस्कृतस्य (ख) समग्रस्य (ग) विश्वबन्धुत्वस्य (घ) जगतः

ख – ଖଣ୍ଡଃ ରଚନାତ୍ମକକାର୍ଯ୍ୟମ୍

2. भवान् श्रीबल्लुवरः । भवान् आर्यवर्त प्राचीन शैक्षिक विद्यालये पठति । गतमासे भवतः सहपाठिभिः एकस्य संस्कृतनाटकस्य मञ्चनं कृतम् । स्वमित्रं सुशान्तं प्रति लिखिते अस्मिन् पत्रे मञ्जूषातः रिक्तस्थानानि पूरयित्वा पत्रं पुनः उत्तरपुस्तिकायां लिखतु । [1/2x10=5]
(i) ----------,
तिथिः ----------
प्रिय मित्र (ii) ---------- !
सप्रेम नमोनमः
अत्र (iii) ---------- तत्रास्तु । भवान् एतत् (iv) ---------- प्रसन्नः भविष्यति यत् संस्कृत अकादम्या हिन्दी-भवनम् इति सभागारे आयोजित-विद्यालयस्तरीय-नाट्यमञ्चन-समारोहे वयं सर्वे मिलित्वा (v) ---------- नाम इति नाटकस्य मञ्चनम् कृतम् । तस्मिन् (vi) ---------- मया सेवानिवृत्तस्य अध्यापकस्य अभिनयं कृतम् । अस्मिन् अभिनये मया प्रथमः (vii) ---------- प्राप्तः । सर्वैः छात्रैः दत्तचित्तेन (viii) ---------- पूर्णानन्देन स्वाभिनयं कृतम् । शेषं कुशलम् । स्वपितरौ प्रति मम (ix) ---------- निवेदनीयाः । भवदीयः अभिन्नहृदयः (x) ---------- ।
मञ्जूषा- (कुशलं, ज्ञात्वा, गुरुदक्षिणा, आर्यवर्तविद्यालयात् , नाटके, सुशान्त, प्रणामाः, नाटकमञ्चनं, स्थानः, श्रीबल्लुवरः)

3. **प्रदत्तं चित्रं दृष्ट्वा मञ्जूषायां प्रदत्तशब्दानां सहायतया पञ्च वाक्यानि संस्कृतेन लिखत ।**
"विद्यालये स्वच्छता" इति विषयम् अधिकृत्य मञ्जूषापदसाहाय्येन अनुच्छेदमेकं लिखत। [1x5=5]
(वाक्यपञ्चकम् अनिर्वार्यम्)

मञ्जूषा -
कार्यक्रमं , स्वच्छता ,विद्यालये , करणीयम् ,अनिवार्यम्, स्वच्छता हि सेवा, पर्यावरणम्, सौन्दर्यम् , वृक्षारोपणं, जलसुरक्षा ,छात्राणां, कृते, कार्यक्रम, सम्भाषण-प्रतियोगिता, प्रस्तुति ,अवश्यम्

ଗ – ଖଣ୍ଡଃ ଅନୁପ୍ରୟୁକ୍ତବ୍ୟାକରଣମ୍

4. **अधोलिखितवाक्येषु रेखाङ्कितपदेषु सन्धिं सन्धिच्छेदं वा कुरुत- (केवलं प्रश्नचतुष्टयम्)** [1x4=4]
(क) नैतदस्त्रं मनुष्येषु तैः प्रयुक्तम् ।
(ख) युधिष्ठिरः श्रीकृष्णं प्रति +अवदत् ।
(ग) दुष्टबुद्धिः + तु तस्य सव्दचनानि तिरस्कृत्य प्राचलत् ।
(घ) पिताऽस्य किं तपः तेपे इति उक्तिः तस्य कृतज्ञता ।
(ङ) तेन अश्वत्थामा अपि तच्छिक्षया वञ्चितः न कृतः ।

5. **अधोलिखितवाक्येषु रेखाङ्कितपदानां समासं विग्रहं वा प्रदत्तविकल्पेभ्यः चित्वा लिखत-** [1x4=4]
(केवलं प्रश्नचतुष्टयम्)
(i) बाल्ये वयसि विद्यापराङ्मुखः सः चौर्यकर्मणि निरतः सञ्जातः ।
(क) विद्यां पराङ्मुखः (ख) विद्यायाः पराङ्मुखः (ग) विद्यायै पराङ्मुखः (घ) विद्यायां पराङ्मुखः
(ii) एषः कामः एषः क्रोधः रजोगुणसमुद्भवः भवति ।
(क) रजोगुणस्य समुद्भवः (ख) रजोगुणेन समुद्भवः (ग) रजोगुणात् समुद्भवः (घ) रजोगुणाय समुद्भवः
(iii) व्यासः च नारदः च भो वीरौ संहरतम् संहरतम् निजास्त्रे ।
(क) व्यासनारदः (ख) व्यासनारदम् (ग) व्यासनारदौ (घ) व्यासनारदाः
(iv) यः तत्त्वार्थनिर्णयः कर्तुं शक्यः सः एव विद्वान् भवति।
(क) तत्त्वार्थस्य निर्णयः (ख) तत्त्वार्थेण निर्णयः (ग) तत्त्वार्थः निर्णयः (घ) तत्त्वार्थाय निर्णयः
(v) सः अपि तत् नेत्रं स्थानम् अनतिक्रम्य अस्थापयत् ।
(क) यथास्थानः (ख) यथास्थानम् (ग) यथास्थाने (घ) यथास्थान

6. **प्रदत्तवाक्येषु रेखाङ्कितपदानां प्रत्ययं संयोजनं विभाजनं च कृत्वा प्रदत्तेभ्यः विकल्पेभ्यः उचित उत्तरं चिनुत । (केवलं प्रश्नचतुष्टयम्)** [1x4=4]
(i) एषा सृष्टिः रमणीय + टाप् भवति ।
(क) रमणीयाम् (ख) रमणीयता (ग) रमणीया (घ) रमणीय
(ii) इयं सृष्टिः अति सौन्दर्यमयी अस्ति ।
(क) सौन्दर्यमय + ङीप् (ख) सौन्दर्य + ङीप् (ग) सौन्दर्य + ङीप् (घ) सौन्दर्यमा + ङीप्
(iii) छात्राणां बुद्धि + ठक् विकासः अपरिहार्यं भवति ।
(क) बौद्धिकी (ख) बौद्धिकं (ग) बौद्धिकः (घ) बौद्धिक
(iv) कथं माम् अपि अधिक्षिपसि । किं ते महत्त्वम् ?
(क) महत् + त्वम् (ख) महत्व +त्व (ग) महत् + त्व (घ) महत् +तल्
(v) प्रच्छन्नभाग्यस्य पन्ती बुद्धि + मतुप् + ङीप् उवाच।
(क) बुद्धिमती (ख) बुद्धिवती (ग) बुद्धिमान् (घ) बुद्धिवती

7. **वाच्यानुसारम् उचितपदैः रिक्तस्थानानि पूरयत । (केवलं प्रश्नत्रयम्)** [1x3=3]
(i) _____ शनैः शनैः चल्यते।
(क) गजाः (ख) गजैः (ग) गजेभ्यः (घ) गजः
(ii) चिकित्सकः _____ करोति।
(क) उपचारः (ख) उपचारैः (ग) उपचारेण (घ) उपचारं
(iii) अस्माभिः ग्रामः _____।
(क) गम्यते (ख) गच्छन्ति (ग) गच्छामः (घ) गच्छति
(iv) _____ चित्राणि दृश्यन्ते।
(क) अहम् (ख) त्वया (ग) त्वम् (घ) तेभ्यः

8. **कालबोधकशब्दैः अधोलिखितं-दिनचर्यां पूरयत । (केवलं प्रश्नचतुष्टयम्)** [1x4=4]
(i) मम मित्रम् ----------(11:00) वादने आगच्छति ।
(ii) छात्रः प्रातः ---------- वादने (8:30) प्रातराशं करोति ।
(iii) दिल्लीरेलयानं ---------- वादने (10:15) जयपुरं प्राप्नोति ।
(iv) वयं ---------- वादने (9:45) पर्यन्तं गणित

ମାର୍ଶ ଶତକରୁ ବଞ୍ଚିତ; ଅଷ୍ଟ୍ରେଲିଆ ଅଗ୍ରଣୀ

ମେଲବୋର୍ଣ୍ଣ,୨୮ ।୧୨(ଏଜେନ୍ସି)

ମେଲବୋର୍ଣ୍ଣ କ୍ରିକେଟ ଗ୍ରାଉଣ୍ଡ(ଏମ୍‌ସିଜି) ରେ ଚାଲିଥିବା ପାକିସ୍ତାନ ବିପକ୍ଷ ଦ୍ୱିତୀୟ ଟେଷ୍ଟ ମ୍ୟାଚ୍‌ରେ ଘରୋଇ ଅଷ୍ଟ୍ରେଲିଆ ପ୍ରଥମ ଇନିଂସରେ ଅଗ୍ରଣୀ ହାସଲ କରିଛି। ଟସ୍ ହାରି ବ୍ୟାଟିଂ ପାଇଁ ଆମନ୍ତ୍ରଣ ପାଇଥିବା ଅଷ୍ଟ୍ରେଲିଆ ପ୍ରଥମ ପାଳିରେ ୯୬.୫ ଓଭରରେ ୩୧୮ ରନକରି ଅଲଆଉଟ ହୋଇଥିଲା। ଜବାବରେ ପ୍ରଥମ ପାଳି

ଦ୍ୱିତୀୟ ଟେଷ୍ଟ

ଆରମ୍ଭ କରି ପାକିସ୍ତାନ ୭୩.୫ ଓଭରରେ ୨୬୪ ରନକରି ଅଲଆଉଟ ହୋଇଛି। ଫଳରେ ଅଷ୍ଟ୍ରେଲିଆ ୫୪ ରନରେ ଅଗ୍ରଣୀ ହାସଲ କରିଛି। ଏହାପରେ ଦ୍ୱିତୀୟ ପାଳି ଆରମ୍ଭ କରି ଅଷ୍ଟ୍ରେଲିଆ ଗୁରୁବାର ତୃତୀୟ ଦିବସ ଖେଳ ଶେଷ ସୁଦ୍ଧା ୬୨.୩ ଓଭରରେ ୬ ୱିକେଟ ହରାଇ ୧୮୭ ରନ ସଂଗ୍ରହ କରିଛି। ଫଳରେ ଅଷ୍ଟ୍ରେଲିଆ ୪ ୱିକେଟ ବାକିଥାଇ ମୋଟ ଉପରେ ୨୪୧ ରନର ଅଗ୍ରଣୀ ହାସଲ କରିଛି। ଷ୍ଟମ୍ପ ଅପସାରଣ ବେଳକୁ ୱିକେଟରକ୍ଷକ ବ୍ୟାଟର ଆଲେକ୍ସ କାରେ ୧୬ ରନକରି ଅପରାଜିତ ରହିଛନ୍ତି।

ସଂକ୍ଷିପ୍ତ ସ୍କୋର:

ଅଷ୍ଟ୍ରେଲିଆ ପ୍ରଥମ ପାଳି- ୩୧୮/୧୦, ୯୬.୫ ଓଭର
ପାକିସ୍ତାନ ପ୍ରଥମ ପାଳି- ୨୬୪/୧୦, ୭୩.୫ ଓଭର (ସାଫିକ୍- ୬୨, ମାସୁଦ- ୫୪, ରିଜୱାନ- ୪୨, ଜମାଲ- ୩୩*, କମିନ୍ସ-୫/୪୮, ଲିୟନ- ୪/୭୩)।
ଅଷ୍ଟ୍ରେଲିଆ ଦ୍ୱିତୀୟ ପାଳି- ୧୮୭/୬, ୬୨.୩ ଓଭର
(ମାର୍ଶ- ୯୬, ସ୍ମିଥ୍- ୫୦, କାରେ- ୧୬*, ଆଫ୍ରିଦି- ୩/୫୮, ହମଜା- ୩/୨୭)।

କମିନ୍ସଙ୍କୁ ୫, ଲିୟନଙ୍କୁ ୪ ୱିକେଟ

ଅସମାପ୍ତ ଦ୍ୱିତୀୟଇନିଂସ ସ୍କୋର ୧୮ ୭/୬ରୁ ଖେଳ ଆରମ୍ଭ କରି ପାକିସ୍ତାନ ତୃତୀୟ ଦିବସରେ ଅଲଆଉଟ ହୋଇଥିଲା। ଅପରାଜିତ ଥିବା ୱିକେଟରକ୍ଷକ ବ୍ୟାଟର ମହମ୍ମଦ ରିଜୱାନ ୨୯ରୁ ଖେଳ ଆରମ୍ଭ କରି ୪୨ ରନ କରି ପ୍ୟାଟ କମିନ୍ସଙ୍କ ଦ୍ୱାରା ଆଉଟ ହୋଇଥିଲେ। ସେହିପରି ୨ରୁ ଖେଳ ଆରମ୍ଭ କରି ଅମୀର ଜମାଲ ଲଜୁଆ ୩୩ ରନ କରି ଶେଷ ପର୍ଯ୍ୟନ୍ତ ଅପରାଜିତ ରହିଥିଲେ। ଆଫ୍ରିଦି ୨୧, ହାସନ ଅଲି ୨ ଓ ହମଜା ୨ ରନକରି ଆଉଟ ହୋଇଥିଲେ। ବୋଲିଂ ଅଷ୍ଟ୍ରେଲିଆ ପାଇଁ କମିନ୍ସ ସର୍ବାଧିକ ୫ ଓ ସ୍ପିନର ନାଥନ ଲିୟନ ୪, ଜୋଶ ହାଜଲେଉଡ ଗୋଟିଏ ୱିକେଟ ନେଇଥିଲେ। ୩ ମ୍ୟାଚ୍ ବିଶିଷ୍ଟ ଏହି ସିରିଜରେ ଅଷ୍ଟ୍ରେଲିଆ ପ୍ରଥମ ଟେଷ୍ଟରେ ୩୬୦ ରନରେ ବିଜୟୀ ହୋଇ ୧-୦ରେ ଅଗ୍ରଣୀ ରହିଛି।

ଦ୍ୱିତୀୟ ପାଳି ଆରମ୍ଭ କରି ଅଷ୍ଟ୍ରେଲିଆ ୧୬ ରନରେ ୪ ୱିକେଟ ହରାଇ ପ୍ରାରମ୍ଭିକ ବିପର୍ଯ୍ୟୟର ସମ୍ମୁଖୀନ ହୋଇଥିଲା। ଟପ୍ ଅର୍ଡର ୪ ବ୍ୟାଟର ଦୁଇଅଙ୍କ ଛୁଇଁ ପାରି ନଥିଲେ। ଓପନର ଉସ୍‌ମାନ ଖୱାଜା ଓ ମଧ୍ୟକ୍ରମ ବ୍ୟାଟର ଟ୍ରାଭିସ୍ ହେଡ ଖାତା ଖୋଲିବା ପୂର୍ବରୁ ଆଉଟ ହୋଇଥିଲେ। ଅଭିଜ୍ଞ ଡେଭିଡ୍ ୱାର୍ଣ୍ଣର ୬, ମାର୍ନସ ଲାବୁସେନ୍ ୪ ରନକରି ପ୍ୟାଭିଲିୟନ ଫେରିଥିଲେ। ୫ମ ୱିକେଟରେ ଅଭିଜ୍ଞ ଷ୍ଟିଭ୍ ସ୍ମିଥ୍ ଓ ମିଚେଲ ମାର୍ଶ ୧୫୩ରନର ଭାଗୀଦାରି ସ୍ଥାପନ କରି ଦଳକୁ ବିପର୍ଯ୍ୟୟରୁ ଉଦ୍ଧାର କରିଥିଲେ। କିନ୍ତୁ ମାର୍ଶଙ୍କୁ ଆଉଟ କରି ମୀର ହମ୍‌ଜା ପାକିସ୍ତାନକୁ ବହୁମୂଲ୍ୟ ବ୍ରେକ୍ ଥ୍ରୁ ଦେଇଥିଲେ। ମାର୍ଶ ୯୬ ରନ କରିଥିବା ବେଳେ ସ୍ମିଥ୍‌ରେ ଆଘା ସଲମାନଙ୍କୁ କ୍ୟାଚ୍ ଦେଇ ମାତ୍ର ୪ ରନ ପାଇଁ ଶତକ ହାସଲରୁ ବଞ୍ଚିତ ହୋଇଥିଲେ। ସେ ଏଥିସହ ୭ମ ଅର୍ଦ୍ଧଶତକ ହାସଲ କରିଥିଲେ। ଏହାପରେ ସ୍ମିଥ୍ ୫୦ ରନ କରିଥିବା ବେଳେ ଶାହିନ ଶାହା ଆଫ୍ରିଦିଙ୍କ ବଲ୍‌ରେ ଗଲିରେ ସଲମାନଙ୍କୁ କ୍ୟାଚ୍ ଦେଇ ଆଉଟ ହୋଇଥିଲେ ଓ କ୍ୟାରିୟରର ୪୦ତମ ଅର୍ଦ୍ଧଶତକ ହାସଲ କରିଥିଲେ। ବୋଲିଂରେ ପାକିସ୍ତାନ ତରଫରୁ ଆଫ୍ରିଦି ଓ ମୀର ହମଜା ୩ଟି ଲେଖାଏ ୱିକେଟ ଅକ୍ତିଆର କରିଥିଲେ।

■ ଜାତୀୟ ବିଶ୍ୱବିଦ୍ୟାଳୟ ଦୌଡ଼କୁଦ

ହର୍ଡଲ୍ସରେ ପ୍ରଜ୍ଞା ସାହୁଙ୍କୁ ସ୍ୱର୍ଣ୍ଣ

ଭୁବନେଶ୍ୱର,୨୮ ।୧୨(ସମିସ): ସ୍ଥାନୀୟ କିଟ୍ ବିଶ୍ୱବିଦ୍ୟାଳୟରେ ଚାଲିଥିବା ଜାତୀୟ ବିଶ୍ୱ ବିଦ୍ୟାଳୟ ଦୌଡ଼କୁଦ ପୁରୁଷ ଓ ମହିଳା ପ୍ରତିଯୋଗିତା ଗୁରୁବାର ତୃତୀୟ ଦିବସରେ ପହଞ୍ଚିଛି। ପ୍ରତିଯୋଗିତାର ୧୦୦ମିଟର ବାଧାଦୌଡ଼ରେ କିଟ୍ ଛାତ୍ରୀ ପ୍ରଜ୍ଞା ସାହୁ ପ୍ରଥମସ୍ଥାନ ଅଧିକାର କରି ସ୍ୱର୍ଣ୍ଣ ପଦକ ହାସଲ କରିଛନ୍ତି। ସେହିପରି ମହିଳା ୧୦୦ମି ଦୌଡ଼ରେ କୋହ୍ଲାପୁର ଶିବାଜୀ ବିଶ୍ୱବିଦ୍ୟାଳୟର ସୁଦେଶନା ହନମାନ ଶିବଙ୍କର, ୪୦୦ମି.ରେ ଚଣ୍ଡିଗଡ଼ ବିଶ୍ୱବିଦ୍ୟାଳୟର ରାଶଦୀପ କୌର, ୧୫୦୦ ମି.ରେ ଚଣ୍ଡିଗଡ଼ର ନିକିତା ଶର୍ମା, ୩୦୦୦ମି. ଷ୍ଟିପଲ ଚେଜ୍‌ରେ ଶ୍ରୀ ଗୋବିନ୍ଦ ଗୁରୁ ବିଶ୍ୱବିଦ୍ୟାଳୟର ନାଭାଲେ ଲାହାନୁ, ହାମର ଥ୍ରୋରେ ଚଣ୍ଡିଗଡ଼ର ତନୟା ଚୌଧୁରୀ, ୨୦କିମିରେସ୍‌ୱାକ୍‌ରେ ଚଣ୍ଡିଗଡ଼ର ମାନସୀ ନେଗିଓ ହାଫ୍ ମାରାଥନ୍‌ରେ ଶିବାଜୀର ରେଣ୍ଣା ଦତ୍ତୁ କେଗାତେ ସ୍ୱର୍ଣ୍ଣିମ ସଫଳତା ଅର୍ଜନ କରିଥିଲେ। ଓଡ଼ିଶା କ୍ରିକେଟ ଆସୋସିଏସନ (ଓସିଏ) ଉପ- ସଭାପତି ତଥା ଏମ୍‌ଜିଏମ୍ ମିନେରାଲ୍ସ ଲିମିଟେଡର ଅଧ୍ୟକ୍ଷ ତଥା ଏମ୍‌ଡି ପଙ୍କଜ ଲୋଚନ ମହାନ୍ତି ଅତିଥି ଭାବେ ଯୋଗଦେଇ ବିଭିନ୍ନ ଇଭେଣ୍ଟରେ କୃତୀ ପ୍ରତିଯୋଗୀଙ୍କୁ ପଦକ ପ୍ରଦାନ କରିଥିଲେ।

■ ଡବ୍ଲ୍ୟୁଏଫ୍‌ଆଇ ବିବାଦ

ଆଇନର ଆଶ୍ରୟ ନେବେ ସଞ୍ଜୟ

ନୂଆଦିଲ୍ଲୀ,୨୮ ।୧୨(ଏଜେନ୍ସି): ଭାରତୀୟ କୁସ୍ତି ମହାସଂଘ (ଡବ୍ଲ୍ୟୁଏଫ୍‌ଆଇ)କୁ କେନ୍ଦ୍ର କ୍ରୀଡ଼ା ମନ୍ତ୍ରଣାଳୟନିଲମ୍ବନ କରିବା ପରେ ଏହିବିବାଦ ନୂଆ ମୋଡ ନେଇଛି। ନିଲମ୍ବିତ ନବନିର୍ବାଚିତ ଅଧ୍ୟକ୍ଷ ସଞ୍ଜୟ ସିଂ ଏହାକୁ ବିରୋଧ କରିବା ସହ ଆଇନ୍‌ର ଆଶ୍ରୟ ନେବେ ବୋଲି କହିଛନ୍ତି। ଡବ୍ଲ୍ୟୁଏଫ୍‌ଆଇକୁ ନିଲମ୍ବିତ କରିବା ପ୍ରକ୍ରିୟାରେ ନିୟମର ଉଲ୍ଲଙ୍ଘନ କରାଯାଇଛି ବୋଲି ସେ ଅଭିଯୋଗ ଆଣିଛନ୍ତି। କର୍ମକର୍ତ୍ତା ନିର୍ବାଚିତ ହେବାର ୩ ଦିନପରେ ରବିବାର ମନ୍ତ୍ରଣାଳୟ ଡବ୍ଲ୍ୟୁଏଫ୍‌ଆଇକୁ ନିଲମ୍ବିତ କରିଥିଲା। ଏହି ନିଲମ୍ବନକୁ ଆମେ ସ୍ୱିକାର କରୁନାହୁଁ ବୋଲି ସେ ସ୍ପଷ୍ଟ କରିଛନ୍ତି। ଧାରଣାରେ ବସିଥିବା ଓ ଆମକୁ ବିରୋଧ କରୁଥିବା କୁସ୍ତି ଯୋଦ୍ଧାମାନେ ରାଜନୀତି କରୁଛନ୍ତି ବୋଲି ସେ କହିଛନ୍ତି। ଇତିମଧ୍ୟରେ ଡବ୍ଲ୍ୟୁଏଫ୍‌ଆଇର ପରିଚାଳନା ପାଇଁ ମନ୍ତ୍ରଣାଳୟ ନିର୍ଦ୍ଦେଶରେ ମନ୍ତ୍ରଣାଳୟ ଏକ ଆଡହକ୍ କମିଟି ଗଠନ କରିଛି।

ଲିଫ୍ଟରେ ଫସିଲେ ତୃତୀୟ ଅମ୍ପାୟାର

ମେଲବୋର୍ଣ୍ଣ,୨୮ ।୧୨(ଏଜେନ୍ସି): ଚଳିତ ଅଷ୍ଟ୍ରେଲିଆ- ପାକିସ୍ତାନ ଦ୍ୱିତୀୟ ଟେଷ୍ଟ ମ୍ୟାଚ୍‌ରେ ଗୁରୁବାର ତୃତୀୟ ଦିବସରେ ଏକ ଅଭାବନୀୟ ଘଟଣା ଦେଖିବାକୁ ମିଳିଥିଲା। ଲଞ୍ଚପରେ ତୃତୀୟ ଅମ୍ପାୟାର ରିଚାର୍ଡ ଇଲିଂୱର୍ଥ ନିଜ ଆସନରେ ନ ପହଞ୍ଚିବା କାରଣରୁ ମ୍ୟାଚ୍ କିଛି ସମୟ ପାଇଁ ବାଧାପ୍ରାପ୍ତ ହୋଇଥିଲା। ଦୁଇ ଦଳର ଖେଳାଳି ଓ ଦୁଇ ଫିଲ୍ଡ ଅମ୍ପାୟାରଙ୍କୁ ତୃତୀୟ ଅମ୍ପାୟାର ସିଟ୍‌ରେ ପହଞ୍ଚିବା ପର୍ଯ୍ୟନ୍ତ ଅପେକ୍ଷା କରିବାକୁ ପଡିଥିଲା। ଇଲିଂୱର୍ଥଙ୍କୁ ଖୋଜା ଯାଇଥିଲା। ପରେ ସେ ଲିଫ୍ଟରେ ଫସିଥିବାର ଜଣାପଡିଥିଲା। ଫଳରେ ମ୍ୟାଚ୍ ୭ ମିନିଟ୍ ବିଳମ୍ବରେ ଆରମ୍ଭ ହୋଇଥିଲା। ବିଳମ୍ବ ହେବାରୁ ବାଉଣ୍ଡରୀ ପାଖରେ ଥିବା ଚତୁର୍ଥ ଅମ୍ପାୟାର ଉପରକୁ ଯାଇ ଇଲିଂୱର୍ଥଙ୍କ ଆସନରେ ବସି ଦାୟିତ୍ୱ ନେଇଥିଲେ। ଏତିକି ବେଳେ ଲିଫ୍ଟରୁ ଇଲିଂୱର୍ଥଙ୍କ ପାଟି ଶୁଭିଥିଲା। ଫଳରେ ବୈଷୟିକ ଅଧିକାରୀମାନେ ତାଙ୍କୁ ଲିଫ୍ଟରୁ ଉଦ୍ଧାର କରିଥିଲେ। ଏ ନେଇ କ୍ରିକେଟ ଅଷ୍ଟ୍ରେଲିଆ ସାମାଜିକ ଗଣମାଧ୍ୟମ ଏକ୍ସରେ ସୂଚନା ଦେଇଛି। ଏ ଘଟଣା ନେଇ ବେଶ୍ ଚର୍ଚ୍ଚା ଓ କୌତୁହଳ ସୃଷ୍ଟି ହୋଇଥିଲା।

ବାମଣ୍ଡା କପ୍ କ୍ରିକେଟ୍

ଫାଇନାଲରେ ରାଞ୍ଚି-ରାଉରକେଲା

ଦେବଗଡ଼,୨୮ ।୧୨ (ସମିସ)

ରାଉରକେଲାର ଜିମ୍‌ଖାନା ଓ ରାଞ୍ଚି ସେଲ୍ ମଧ୍ୟରେ ୩୩ତମ ବାମଣ୍ଡା କପ୍ କ୍ରିକେଟ ଟୁର୍ଣ୍ଣାମେଣ୍ଟର ଫାଇନାଲ ମୁକାବିଲା ହେବ। ଗୁରୁବାର ଖେଳାଯାଇଥିବା ଦ୍ୱିତୀୟ ସେମିଫାଇନାଲରେ ରାଞ୍ଚିର ସେଲ୍ ଏକାଦଶ ୮ ୱିକେଟରେ ଝାରସୁଗୁଡ଼ାର ପ୍ରୋଗ୍ରେସିଭ୍ ଏକାଦଶକୁ ପରାସ୍ତ କରି ଦ୍ୱିତୀୟ ଦଳ ଭାବେ ଫାଇନାଲକୁ ଉନ୍ନୀତ ହୋଇଥିଲା। ପୂର୍ବରୁ ଖେଳାଯାଇଥିବା ପ୍ରଥମ ସେମିଫାଇନାଲରେ ରାଉରକେଲା ଜିମ୍‌ଖାନା ୫ ୱିକେଟରେ ଅନୁଗୋଳ କ୍ରିକେଟ କ୍ଲବ୍‌କୁ ହରାଇ ପ୍ରଥମ ଦଳ ଭାବେ ଫାଇନାଲରେ ପ୍ରବେଶ କରିଥିଲା। ଗୁରୁବାର ଖେଳାଯାଇଥିବା ଦ୍ୱିତୀୟ ସେମିଫାଇନାଲରେ ପ୍ରଥମେ ବ୍ୟାଟିଂ କରି ଝାରସୁଗୁଡ଼ା ମାତ୍ର ୯୬ ରନ୍ କରିଥିଲା। ଜବାବରେ ରାଞ୍ଚି ୧୧.୨ ଓଭରରେ ୨ ୱିକେଟ ହରାଇ ବିଜୟ ଲକ୍ଷଞ୍ଚରେ ପହଞ୍ଚିଥିଲା। ଦଳ ପକ୍ଷରୁ ୫୮ ରନ୍ କରି ଅପରାଜିତ ଥିବା ଇସ୍ୟୁ ଆର୍ଯ୍ୟନଙ୍କୁ ମ୍ୟାଚ୍‌ର ଶ୍ରେଷ୍ଠ ଖେଳାଳି ବିବେଚିତ କରାଯାଇଛି। ଝାରସୁଗୁଡ଼ା ପାଳିରେ ଉମେଶ ଗୌତମ ୨୧ ଓ ବିକାଶ ଚୌଧୁରୀଙ୍କ ୨୦ ରନ୍ କିଛି କାମରେ ଆସି ନଥିଲା। ଶୁକ୍ରବାର ଏହି ପ୍ରତିଯୋଗିତତାର ଫାଇନାଲ ମୁକାବିଲା ଖେଳାଯିବ।

ଆଜିର ମ୍ୟାଚ୍‌କୁ ଅମ୍ପାୟାର ସତ୍ୟ ପ୍ରସାଦ ରଥ ଓ ସୌମ୍ୟଦର୍ଶନ ମହାନ୍ତି ପରିଚାଳନା କରିଥିବା ବେଳେ ସ୍କୋରର ଭାବେ ରୋମି ନାୟକ ଓ ରିତିକ୍ ଦେହୁରୀ ଏବଂ ବେଣୁଧର ଗଡନାୟକ, ମେରିଅ ଫ୍ରାନ୍‌ସିସ୍, ସଂକୀର୍ତ୍ତନ ସାହୁ ଧାରା ବିବରଣୀ ପ୍ରଦାନ କରିଥିଲେ। କ୍ଲବର ସମ୍ପାଦକ ସୁଜିତ କୁମାର ପ୍ରଧାନଙ୍କ ଅଧ୍ୟକ୍ଷତାରେ ଅନୁଷ୍ଠିତ ପୁରସ୍କାର ବିତରଣ ଉତ୍ସବରେ ଜିଲ୍ଲା କଂଗ୍ରେସ ସଭାପତି ସେମ୍ ହେମ୍ବ୍ରମ ଓ ପୌର ପରିଷଦ ଉପାଧ୍ୟକ୍ଷ ପ୍ରଜିତ୍ କୁମାର୍ ଭୋଜ ଯୋଗଦେଇ ପୁରସ୍କାର ପ୍ରଦାନ କରିଥିଲେ।

ସନ୍ତୋଷ ସ୍ମାରକୀ କ୍ରିକେଟ:

ସେମିରେ ୱିଣ୍ଡୋଜ୍ ୨୦୦୦

ଭୁବନେଶ୍ୱର, ୨୮ ।୧୨(ସମିସ): କଟକର ୱିଣ୍ଡୋଜ୍ ୨୦୦୦ ୫୪ ରନ୍‌ରେ ଭୁବନେଶ୍ୱରର ଏମ୍‌ବିଏସ୍ ଏକାଦଶକୁ ପରାସ୍ତ କରି ରସୁଲଗଡ ଯୁଥ୍ କ୍ଲବ୍ ଆନୁକୂଲ୍ୟରେ ଚାଲିଥିବା ସନ୍ତୋଷ ସ୍ମାରକୀ କ୍ରିକେଟ ଟୁର୍ଣ୍ଣାମେଣ୍ଟର ସେମିଫାଇନାଲରେ ପ୍ରବେଶ କରିଛି। ଏହି ମ୍ୟାଚ୍‌ରେ ପ୍ରଥମେ ବ୍ୟାଟିଂ କରି ୱିଣ୍ଡୋଜ୍ ୮ ୱିକେଟରେ ୧୫୫ ରନ୍ କରିଥିଲା। ଜବାବରେ ଏମ୍‌ବିଏସ୍ ୧୦୧ ରନ୍ କରି ଅଲଆଉଟ ହୋଇଯାଇଥିଲା। ବିଜୟୀ ଦଳ ପକ୍ଷରୁ ୨୮ ବଲ୍‌ରେ ୮୦ ରନ୍ କରିଥିବା ଜ୍ୟୋତିରଞ୍ଜନ ଦଳେଇଙ୍କୁ ମ୍ୟାଚ୍‌ର ଶ୍ରେଷ୍ଠ ଖେଳାଳି ବିବେଚିତ କରାଯାଇଥିଲା। ଏହି ମ୍ୟାଚ୍‌କୁ ସମ୍ବିତ ପାଇକରାୟ ଓ ମନୀଷା ଦାସ ପରିଚାଳନା କରିଥିଲେ। ବାଦଲ ପରିଡ଼ା ମ୍ୟାଚ୍ ରେଫରୀ ରହିଥିଲେ।

ରାଜନୀତିର ପିଚ୍‌ରେ ରାୟୁଡୁ

ନୂଆଦିଲ୍ଲୀ,୨୮ ।୧୨(ଏଜେନ୍ସି)

ଭାରତୀୟ ପୂର୍ବତନ କ୍ରିକେଟର ଅମ୍ବାତି ରାୟୁଡୁ ସନ୍ନ୍ୟାସ ନେବା ପରେ ଏବେ ରାଜନୀତି ପିଚ୍‌ରେ ଭାଗ୍ୟ ପରୀକ୍ଷା କରିବାକୁ ନିଷ୍ପତ୍ତି ନେଇଛନ୍ତି। ସେ ୱାଇଏସ୍‌ଆର କଂଗ୍ରେସ ଦଳରେ ଯୋଗ ଦେଇଛନ୍ତି। ସେ ଆନ୍ଧ୍ରପ୍ରଦେଶ ମୁଖ୍ୟମନ୍ତ୍ରୀ ଜଗନ ରେଡ୍ଡୀଙ୍କୁ ବାସଭବନରେ ଗୁରୁବାର ତାଙ୍କ ପାର୍ଟିରେ ଆନୁଷ୍ଠାନିକ ଭାବେ ଯୋଗ ଦେଇଛନ୍ତି। ୩୭ ବର୍ଷୀୟ ରାୟୁଡୁ ଇଣ୍ଡିଆନ ପ୍ରିମିୟର ଲିଗ୍ (ଆଇପିଏଲ୍) ଜିତିବା ସହିତ କ୍ରିକେଟର ସବୁ ଫର୍ମାଟରୁ ଅବସର ଘୋଷଣା କରିଥିଲେ। ଆଇପିଏଲ୍‌ର ଗତ ସଂସ୍କରଣରେ ସେ ମହେନ୍ଦ୍ର ସିଂ ଧୋନିଙ୍କ ନେତୃତ୍ୱରେ ଚେନ୍ନାଇ ସୁପରକିଙ୍ଗ୍‌ସ ତରଫରୁ ପ୍ରତିନିଧିତ୍ୱ କରି ଟାଇଟଲ ଜିତିଥିଲେ।

ଗତ ଜୁନ୍‌ରେ ସେ ମୁଖ୍ୟମନ୍ତ୍ରୀ ଜଗନଙ୍କୁ ଭେଟିଥିଲେ। ସେ ଆଗାମୀ ଲୋକସଭା ନିର୍ବାଚନରେ ଅବତୀର୍ଣ୍ଣ ହେବେ। ତେବେ ସେ କେଉଁ ନିର୍ବାଚନ ମଣ୍ଡଳୀରୁ ଲଢିବେ ସେ ନେଇ ପାର୍ଟି ତରଫରୁ କିଛି କୁହାଯାଇନାହିଁ। ମଛଲିପଟନମ୍ ନିର୍ବାଚନ ମଣ୍ଡଳୀରୁ ସେ ନିର୍ବାଚନ ଲଢିବେ ବୋଲି ଅନୁମାନ କରାଯାଉଛି। ରାୟୁଡୁ ଭାରତ ତରଫରୁ ପ୍ରତିନିଧିତ୍ୱ କରି ୪୭.୦୫ ହାରରେ ୫୫ଟି ଦିନିକିଆରୁ ୧,୬୯୪ ରନ ସଂଗ୍ରହ

କରିଥିଲେ। ୧୨୪ ହେଉଛି ତାଙ୍କର ସର୍ବାଧିକ ବ୍ୟକ୍ତିଗତ ସ୍କୋର। ଏଥିରେ ୩ଟି ଶତକ ଓ ୧୦ଟି ଅର୍ଦ୍ଧଶତକ ସାମିଲ ରହିଛି। ସେହିପରି ସେ ୬ଟି ଟି-୨୦ ମ୍ୟାଚ୍ ଖେଳି ୧୦.୫୦ ହାରରେ ୪୨ ରନ ସଂଗ୍ରହ କରିଥିଲେ। ସେ ୯୭ଟି ପ୍ରଥମଶ୍ରେଣୀ ମ୍ୟାଚ୍ ଖେଳି ୬,୧୫୧ ରନ ସଂହଗ୍ରହ କରିଥିଲେ।

ସତ୍ୟପ୍ରଜ୍ଞା, ଜବାର୍‌ଙ୍କୁ 'ଦୂରଦର୍ଶୀ କ୍ରୀଡ଼ା ସମ୍ମାନ'

ଭୁବନେଶ୍ୱର, ୨୮ ।୧୨ (ସମିସ): ସମ୍ବାଦଭିତ୍ତିକ ପତ୍ରିକା ଦୂରଦର୍ଶୀ ପକ୍ଷରୁ ସ୍ଥାନୀୟ ଗୀତଗୋବିନ୍ଦ ସଦନଠାରେ ଗୁରୁବାର ତ୍ରୟୋଦଶ ଦୂରଦର୍ଶୀ କ୍ରୀଡ଼ା ସମ୍ମାନ ଓ ଓଡ଼ିଶାରେ ଉନ୍ନତ କ୍ରୀଡ଼ା ଭିତ୍ତିଭୂମି ଶୀର୍ଷକ ରାଜ୍ୟସ୍ତରୀୟ ଆଲୋଚନା ଚକ୍ର ଅନୁଷ୍ଠିତ ହୋଇଯାଇଛି। ରାଜ୍ୟର ଉଦୀୟମାନ କ୍ରୀଡ଼ାବିତ୍, କ୍ରୀଡ଼ା ପ୍ରଶିକ୍ଷକ, କ୍ରୀଡ଼ା ସଂଗଠକ, କ୍ରୀଡ଼ା ସାମ୍ବାଦିକମାନଙ୍କୁ ସମ୍ମାନ ଓ ପ୍ରୋତ୍ସାହନ ଯୋଗାଇବା ପାଇଁ ବିଗତ ୧୩ ବର୍ଷ ହେବ ଏହି ପୁରସ୍କାର ପ୍ରଦାନ କରାଯାଇଆସୁଛି। ଦୂରଦର୍ଶୀର ସମ୍ପାଦକ ଦୁର୍ଗା ପ୍ରସାଦ ସାମନ୍ତରାୟଙ୍କ ସଭାପତିତ୍ୱରେ ଅନୁଷ୍ଠିତ ସଭାରେ ସାଂସଦ ଅଚ୍ୟୁତ

ସାମନ୍ତ, ବିଧାୟକ ସୁଶାନ୍ତ ରାଉତ, ମେୟର ସୁଲୋଚନା ଦାଶ, ଶ୍ରମିକ କଲ୍ୟାଣ ବୋର୍ଡ ଅଧ୍ୟକ୍ଷା ଶ୍ରୀମୟୀ ଶ୍ୱେତା ସ୍ମିଗ୍ଧା ମିଶ୍ର, ପର୍ଯ୍ୟଟନ ବିଭାଗ ଅତିରିକ୍ତ ସଚିବ ବାଳମୁକୁନ୍ଦ ଭୂୟାଁ, ଓସିଏ ଉପସଭାପତି ପଙ୍କଜ ଲୋଚନ ମହାନ୍ତି, ଉତ୍କଳ କରାଟେ ସ୍କୁଲ ସମ୍ପାଦକ ହରି ପଟ୍ଟନାୟକ ପ୍ରମୁଖ ଅତିଥିଭାବେ ଯୋଗଦେଇ କ୍ରୀଡ଼ାବିତ୍‌ଙ୍କୁ ସମ୍ବର୍ଦ୍ଧିତ କରିଥିଲେ।

ଏହି ଅବସରରେ ଚେସ୍ ଇଣ୍ଟରନ୍ୟାସନାଲ ମାଷ୍ଟର ସ୍ପଂଯଶୁ ସତ୍ୟପ୍ରଜ୍ଞା, ଫୁଟ୍‌ବଲ୍ ପ୍ରଶିକ୍ଷକ ମହମ୍ମଦ ସହିଦ ଜବାର, କ୍ରିକେଟର୍ ସୌଭାଗ୍ୟ ଓଝା, କ୍ରିକେଟ୍ ପ୍ରଶିକ୍ଷକ ମନୋଜ ବିଶ୍ୱାଳ, ମହିଳା ଫୁଟ୍‌ବଲ ଖେଳାଳି ଯଶୋଦା, କରାଟେରେ କୃଷ୍ଣଚନ୍ଦ୍ର ନାୟକ, ସୁମନ ଶେଖର ଦାଶ, ଉଷୁ ଖେଳାଳି ରମେଶ ମୁଣ୍ଡା, ଶକ୍ତିଉତ୍ତୋଳିକା ତନୟା ପଣ୍ଡା, ଓଡ଼ିଶା ମହିଳା ରଗ୍‌ବୀ ଟିମ୍, ଦୃଷ୍ଟିହୀନ କ୍ରିକେଟ୍ ସଂଘ, ଉତ୍କଳ କରାଟେ ସଂଘ, ଜିନ୍ଦଲ ଷ୍ଟିଲ୍ ଆଣ୍ଡ ପାୱାର ଲିମିଟେଡ, କ୍ରୀଡ଼ା ସାମ୍ବାଦିକ ତୁଷାର ସେନାପତି, ରୟାଲ ଫିଜିକାଲ ଆସୋସିଏସନ ପ୍ରମୁଖଙ୍କୁ ଦୂରଦର୍ଶୀ କ୍ରୀଡ଼ା ସମ୍ମାନରେ ସମ୍ମାନିତ କରାଯାଇଥିଲା। ଦୂରଦର୍ଶୀର ବ୍ୟୁରୋ ମୁଖ୍ୟ ପ୍ରସନ୍ନ ବିଶୋୟୀ ସ୍ୱାଗତ ଭାଷଣ ପ୍ରଦାନ କରିଥିଲେ।

ନିଖିଳ ଓଡ଼ିଶା ଫୁଟବଲ

ସନ୍‌ରାଇଜ୍-ରାଇଜିଂ ଷ୍ଟୁଡେଣ୍ଟ ଫାଇନାଲ ଆଜି

ଭୁବନେଶ୍ୱର, ୨୮ ।୧୨(ସମିସ)

କଟକର ସନ୍‌ରାଇଜ୍ କ୍ଲବ୍ ଏଠାରେ ଚାଲିଥିବା ନିଖିଳ ଓଡ଼ିଶା ଫୁଟବଲ ଟୁର୍ଣ୍ଣାମେଣ୍ଟର ଫାଇନାଲରେ ପ୍ରବେଶ କରିଛି। ଓଡ଼ିଶା ଫୁଟବଲ ଏକାଡେମୀ ପଡ଼ିଆରେ ଖେଳାଯାଇଥିବା ପ୍ରଥମ ସେମିଫାଇନାଲରେ ସନ୍‌ରାଇଜ୍ କ୍ଲବ୍ ୩-୦ ଗୋଲରେ ଭୁବନେଶ୍ୱରର କିଶୋର କ୍ଲବ୍‌କୁ ପରାସ୍ତ କରିଛି। ଶୁକ୍ରବାର ଖେଳାଯିବାକୁ ଥିବା ଫାଇନାଲ ମ୍ୟାଚରେ ସନ୍‌ରାଇଜ୍ ସହ କଟକର ରାଇଜିଂ ଷ୍ଟୁଡେଣ୍ଟ କ୍ଲବ୍ ମଧ୍ୟରେ ଖେଳାଯିବ। ଦ୍ୱିତୀୟ ସେମିଫାଇନାଲରେ ରାଇଜିଂ ଷ୍ଟୁଡେଣ୍ଟ କ୍ଲବ୍ ୧-୦ ଗୋଲରେ ନିଜ ସହରର ଇଣ୍ଡିପେଣ୍ଡେଣ୍ଟ କ୍ଲବ୍‌କୁ ହରାଇଥିଲା।

କ୍ଲବ

ସେଞ୍ଚୁରିଆନରେ ଦ. ଆଫ୍ରିକୀୟ ବୋଲରଙ୍କ ପ୍ରାଧାନ୍ୟ: ଏଲ୍‌ଗାର୍ ଶ୍ରେଷ୍ଠ ଖେଳାଳି

ଲଜ୍ଜା; ୩ ଦିନରେ ଭାରତର ଇନିଂସ ପରାଜୟ

ସେଞ୍ଚୁରିଆନ୍, ୨୮।୧୨(ଏଜେନ୍ସି)

ଫାଷ୍ଟ ବୋଲରଙ୍କ ଚମତ୍କାର ପ୍ରଦର୍ଶନ ବଳରେ ଘରୋଇ ଦକ୍ଷିଣ ଆଫ୍ରିକା ଏକ ଇନିଂସ ଓ ୩୨ ରନ୍‌ରେ ଭ୍ରମଣକାରୀ ଭାରତକୁ ଏଠାରେ ଅନୁଷ୍ଠିତ ପ୍ରଥମ ଟେଷ୍ଟ ମ୍ୟାଚ୍‌ରେ ପରାସ୍ତ କରିଛି। ୫ ଦିନ ବ୍ୟାପୀ ଖେଳାଯିବାକୁ ଥିବା ଏହି ଟେଷ୍ଟ ମାତ୍ର ୩ ଦିନରେ ଶେଷ ହୋଇଥିଲାବେଳେ ରୋହିତ ଶର୍ମାଙ୍କ ନେତୃତ୍ୱରେ ଭାରତ ଲଜ୍ଜାଜନକ ପରାଜୟ ବରଣ କରିଛି। ଏହି ମ୍ୟାଚ୍‌ରେ ପ୍ରଥମେ ବ୍ୟାଟିଂ କରି ଭାରତ ୨୪୫ ରନ୍ କରିଥିଲା। ଜବାବରେ ଡିନ୍ ଏଲ୍‌ଗାରଙ୍କ ୧୮୫ ରନ୍ ବଳରେ ଦକ୍ଷିଣ ଆଫ୍ରିକା ପ୍ରଥମ ଇନିଂସରେ ୪୦୮ ରନ୍ କରି ଅଲଆଉଟ ହୋଇଯାଇଥିଲା। ପ୍ରଥମ ଇନିଂସରେ ୧୬୩ ରନ୍‌ରେ ପଛୁଆ ଥିବା ଭାରତ ଗୁରୁବାର ତୃତୀୟ ଦିନ ଖେଳରେ ମାତ୍ର ୧୩୧ ରନ୍‌ରେ ଆଉଟ ହୋଇଯାଇଥିଲା। ଏହି ମ୍ୟାଚ୍‌ରେ ବାମହାତୀ ଓପନର ଏଲଗାରଙ୍କୁ ମ୍ୟାଚ୍‌ର ଶ୍ରେଷ୍ଠ ଖେଳାଳି ବିବେଚିତ କରାଯାଇଛି। ୨ ମ୍ୟାଚ୍ ବିଶିଷ୍ଟ ଟେଷ୍ଟ ସିରିଜ୍‌ର ଦ୍ୱିତୀୟ ତଥା ଶେଷ ମ୍ୟାଚ୍

କେପ୍‌ଟାଉନ୍‌ରେ ଜାନୁଆରୀ ୩ରୁ ଖେଳାଯିବ।

ଏହି ମ୍ୟାଚ୍‌ର ତୃତୀୟ ଦିନରେ ଘରୋଇ ଦଳର ଦୁଇ ଅପରାଜିତ ବ୍ୟାଟର ଏଲ୍‌ଗାର ଓ ମାର୍କୋ ଜାନ୍‌ସେନ୍ ୬ଷ୍ଠ ୱିକେଟରୁ ୧୩୧ ରନ୍ ଉଠାଇ ଭାରତ ନିକଟରୁ ଏକପ୍ରକାର ମ୍ୟାଚ୍ ଛଡ଼ାଇନେଇଥିଲେ। ଏଲ୍‌ଗାର ୨୮୭ ବଲ୍‌ର ସମ୍ମୁଖୀନ ହୋଇ ୨୮ ଚୌକା ସହ ୧୮୫ ରନ୍ କରି ଆଉଟ ହୋଇଥିଲେ। ଅନ୍ୟପକ୍ଷରେ ଜାନ୍‌ସେନ୍ ୧୪୭ ବଲର ସମ୍ମୁଖୀନ ହୋଇ ୧୧ ଚୌକା ଓ ୧ଛକା ସହ ୮୪ ରନ୍‌ରେ ଶେଷଯାଏ ଅପରାଜିତ ରହିଥିଲେ। ଭାରତ ପକ୍ଷରୁ ଯଶପ୍ରୀତ ବୁମ୍‌ରାଙ୍କୁ ସର୍ବାଧିକ ୪ଟି ୱିକେଟ ମିଳିଥିଲା।

୧୬୩ ରନ୍‌ରେ ପଛୁଆ ରହି ଦ୍ୱିତୀୟ ଇନିଂସ ଆରମ୍ଭ କରିଥିବା ଭାରତ ପକ୍ଷରୁ କିଛିଟା ଭଲ ବ୍ୟାଟିଂ କରାଯିବ ବୋଲି ଆଶା କରାଯାଉଥିଲା। କିନ୍ତୁ ସେମାନେ ଏପରି ବ୍ୟାଟିଂ କରିଥିଲେ ଯେ, ଶୀଘ୍ର ହୋଟେଲକୁ ଫେରିଯିବା ଭଳି ଲାଗିଥିଲା। ତେବେ ଦଳ ପକ୍ଷରୁ ବିରାଟ କୋହଲି କିଛି ଆକର୍ଷଣୀୟ ସଟ୍ ଖେଳି ୭୬ ଓ ଶୁବମାନ ଗିଲ୍ ୨୬ ରନ୍ କରିଥିଲେ। ରୋହିତ ଶର୍ମା (୦) ଓ ଲୋକେଶ ରାହୁଲ (୪)ଙ୍କ ସମେତ ଅନ୍ୟ ୯ଜଣ ଦୁଇ ଅଙ୍କରେ ପହଞ୍ଚିପାରି ନଥିଲେ। ଘରୋଇ ଦଳ ପକ୍ଷରୁ ଏଠାରେ ପ୍ରଥମ ଟେଷ୍ଟ ଖେଳିଥିବା ନାନ୍ଦ୍ରେ ବର୍ଗର ସର୍ବାଧିକ ୪ଟି, ଜାନ୍‌ସେନ ୩ଟି ଓ ରାବାଡ଼ା ୨ଟି ୱିକେଟ ପାଇଥିଲେ।

ସଂକ୍ଷିପ୍ତ ସ୍କୋର

ଭାରତ ପ୍ରଥମ ଇନିଂସ: ୨୪୫/୧୦, ୬୭.୪ ଓଭର (ଲୋକେଶ ରାହୁଲ- ୧୦୧, ବିରାଟ କୋହଲି-୩୮, ଶ୍ରେୟସ ଆୟର-୩୧, କାଗିସୋ ରାବାଡା-୫/୫୯, ନାନ୍ଦ୍ରେ ବର୍ଗର-୩/୫୦)।
ଦକ୍ଷିଣ ଆଫ୍ରିକା ପ୍ରଥମ ଇନିଂସ : ୪୦୮/୧୦, ୧୦୮.୪ ଓଭର (ଡିନ୍ ଏଲଗାର-୧୮୫, ଜାନ୍‌ସେନ୍-୮୪, ଡେଭିଡ ବେଡିଙ୍ଗହାମ୍-୫୬, ଯଶପ୍ରୀତ୍ ବୁମ୍‌ରା-୪/୬୯, ସିରାଜ-୨/୯୧)।
ଭାରତ ଦ୍ୱିତୀୟ ଇନିଂସ : ୧୩୧/୧୦, ୩୪.୧ ଓଭର (ବିରାଟ କୋହଲି-୭୬, ଶୁବମାନ ଗିଲ୍-୨୬, ନାନ୍ଦ୍ରେ ବର୍ଗର-୪/୩୩, ଜାନ୍‌ସେନ-୩/୩୬, କାଗିସୋ ରାବାଡା-୨/୩୨)।

ମହିଳା ଦିନିକିଆ ଅଷ୍ଟ୍ରେଲିଆର ସହଜ ବିଜୟ

ମୁମ୍ବଇ,୨୮।୧୨(ଏଜେନ୍ସି): ସ୍ଥାନୀୟ ୱାଙ୍ଖେଡେ ଷ୍ଟାଡିୟମରେ ଗୁରୁବାର ଅନୁଷ୍ଠିତ ପ୍ରଥମ ମହିଳା ଦିନିକିଆ ମ୍ୟାଚ୍‌ରେ ଭ୍ରମଣକାରୀ ଅଷ୍ଟ୍ରେଲିଆ ୨୧ ବଲ ବାକିଥାଇ ୬ ୱିକେଟରେ ଭାରତକୁ ପରାସ୍ତ କରିଛି। ଟସ୍ ଜିତି ପ୍ରଥମେ ବ୍ୟାଟିଂ କରି ଭାରତ ନିର୍ଦ୍ଧାରିତ ୫୦ ଓଭରରେ ୮ ୱିକେଟ ହରାଇ ୨୮୨ ରନ ସଂଗ୍ରହ କରିଥିଲା। ଜବାବରେ ଅଷ୍ଟ୍ରେଲିଆ ୪୬.୩ ଓଭରରେ ୪ ୱିକେଟ ହରାଇ ୨୮୫ ରନକରି ବିଜୟୀ ହୋଇଛି। ଫଳରେ ୩ ମ୍ୟାଚ୍ ବିଶିଷ୍ଟ ଏହି ସିରିଜରେ ଅଷ୍ଟ୍ରେଲିଆ ୧-୦ରେ ଅଗ୍ରଣୀ ହାସଲ କରିଛି। ୭୮ ରନର ଅର୍ଦ୍ଧଶତକୀୟ ଇନିଂସ ଖେଳିଥିବା ଅଷ୍ଟ୍ରେଲୀୟ ଓପନର ଫୋଏବେ ଲିଚ୍‌ଫିଲ୍ଡ ଶ୍ରେଷ୍ଠ ଖେଳାଳି ବିବେଚିତ ହୋଇଛନ୍ତି।

ସକାଳ
THE SAKALA
www.thesakala.in
We require the following posts for various locations urgently.

1. District Correspondent
For Various District
Qualification: MJMC with 5 yrs. experience.

2. Sub-Editor
For Bhubaneswar / Sambalpur
Qualification: MJMC with 5 yrs. experience

3. Layout Designer
For Bhubaneswar
Qualification: Minimum 3 yrs experience in respective field.

4. Reporter
For Bhubaneswar / Cuttack / Sambalpur
Qualification: MJMC with Minimum 3 yrs. experience.

Send your CV within 7 days to
DGM, HR
Email: hr@thesakala.com
Mob.: 9437016499

THE SAKALA
(A unit of Nandighosha Network Pvt. Ltd.)
Plot No.: 90 & 91, Bhagabanpur I/E, Bhubaneswar

ଜାତୀୟ ଆର୍ଟିଷ୍ଟିକ୍ ଜିମ୍ନାଷ୍ଟିକ୍ସ ଉଦ୍‌ଘାଟିତ

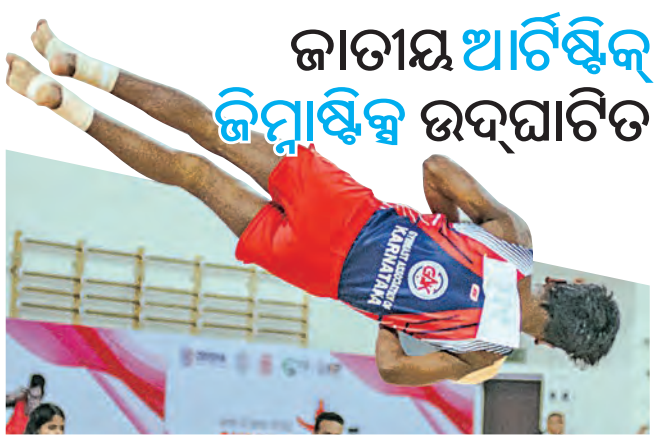

ଭୁବନେଶ୍ୱର, ୨୮।୧୨(ସମିସ): ସ୍ଥାନୀୟ କଳିଙ୍ଗ ଷ୍ଟାଡିୟମ୍‌ସ୍ଥିତ ଅତ୍ୟାଧୁନିକ ଜିମ୍ନାଷ୍ଟିକ୍ସ ସେଣ୍ଟରରେ କ୍ରୀଡ଼ା ଓ ଯୁବସେବା ନିର୍ଦ୍ଦେଶକ ସିଦ୍ଧାର୍ଥ ଦାସଙ୍କ ଦ୍ୱାରା ଗୁରୁବାର ଉଦ୍‌ଘାଟିତ ହୋଇଛି ଜାତୀୟ କନିଷ୍ଠ ଓ ବରିଷ୍ଠ ଆର୍ଟିଷ୍ଟିକ୍ ଜିମ୍ନାଷ୍ଟିକ୍ ଚାମ୍ପିଅନସିପ। କନିଷ୍ଠ ବିଭାଗରେ ପ୍ରଥମ ଦିନ ପ୍ରତିଯୋଗିତା ଆୟୋଜିତ ହୋଇଥିଲାବେଳେ ପୁରୁଷ ଦଳଗତ ବିଭାଗରେ ଉତ୍ତରପ୍ରଦେଶ ପ୍ରଥମ ସ୍ଥାନ ଅଧିକାର କରିଛି। ମହାରାଷ୍ଟ୍ରକୁ ରୌପ୍ୟ ଓ ପଶ୍ଚିମବଙ୍ଗକୁ କାଂସ୍ୟ ପଦକ ମିଳିଛି। ଆୟୋଜକ ଓଡ଼ିଶା ଦଳ ଚତୁର୍ଥ ସ୍ଥାନରେ ସନ୍ତୁଷ୍ଟ ହୋଇଛି। ବ୍ୟକ୍ତିଗତ ବିଭାଗରେ ଉତ୍ତରପ୍ରଦେଶର ପ୍ରଣବ ମିଶ୍ର ପ୍ରଥମ, ମହାରାଷ୍ଟ୍ରର ଆର୍ଯ୍ୟନ ଦେବାଣ୍ଡେ ଦ୍ୱିତୀୟ ଏବଂ ଓଡ଼ିଶାର ଆଲୋକ କୁମାର ତୃତୀୟ ସ୍ଥାନ ଅଧିକାର କରିଛନ୍ତି। ଓଡ଼ିଶାର ବାରୁ ସାହୁ ୭ମ ସ୍ଥାନରେ ରହିଛନ୍ତି। କନିଷ୍ଠ ବିଭାଗର ଦ୍ୱିତୀୟ ଦିନ ଶୁକ୍ରବାର ବାଳିକା ବିଭାଗର ଦଳଗତ ଓ ବ୍ୟକ୍ତିଗତ ପ୍ରତିଯୋଗିତା ଆୟୋଜିତ ହେବ। ପ୍ରଥମଥର କଳିଙ୍ଗ ଷ୍ଟାଡିୟମ୍‌ର ଅତ୍ୟାଧୁନିକ ଜିମ୍ନାଷ୍ଟିକ୍ ସେଣ୍ଟରରେ ଜାତୀୟ ପ୍ରତିଯୋଗିତା ଆୟୋଜିତ ହେଉଛି। ପୂର୍ବରୁ ଉଦ୍‌ଘାଟନୀ ଉତ୍ସବରେ ଓଡ଼ିଶା ଜିମ୍ନାଷ୍ଟିକ୍ସ ସଂଘ ସମ୍ପାଦକ ଅଶୋକ ସାହୁ, ବିଶିଷ୍ଟ ପ୍ରଶିକ୍ଷକ ଅଶୋକ ମିଶ୍ରଙ୍କ ସମେତ ସଂଘର କର୍ମକର୍ତ୍ତାମାନେ ଉପସ୍ଥିତ ଥିଲେ। ଜାନୁଆରୀ ୪ ତାରିଖଯାଏ ଏହି ପ୍ରତିଯୋଗିତା ଅନୁଷ୍ଠିତ ହେବ।

DSPL-493
ODISHA
INDIA'S BEST KEPT SECRET.
#ନୂଆ-ଓ
ଯୁବ ଓଡ଼ିଶା
ନବୀନ ଓଡ଼ିଶା
ନୂଆ- ଓ ଉତ୍ସବ, ଜଗତସିଂହପୁର
ସ୍ଥାନ : ନବକୃଷ୍ଣ ଚୌଧୁରୀ ଷ୍ଟାଡ଼ିୟମ
ଜଗତସିଂହପୁର
ସମୟ : ପୂର୍ବାହ୍ନ ୧୦ ରୁ
୨୯ ଡିସେମ୍ବର, ୨୦୨୩
ଆମ ଓଡ଼ିଶା
ନବୀନ ଓଡ଼ିଶା

ଶ୍ରୀଯୁକ୍ତ ନବୀନ ପଟ୍ଟନାୟକ
ମାନ୍ୟବର ମୁଖ୍ୟମନ୍ତ୍ରୀ
OIPR-29001/13/0132/2324

PRINTED & PUBLISHED BY AMIT KUMAR MALLICK FOR 'THE SAKALA' A UNIT OF NANDIGHOSHA NETWORK PRIVATE LIMITED IN ITS PRESS AT IDCO PLOT NO.90 & 91, BHAGABANPUR INDUSTRIAL ESTATE, BHUBANESWAR-751019, DIST: KHORDHA, ODISHA
EDITOR: UMAKANT MISHRA
ସମ୍ପାଦକ: ଉମାକାନ୍ତ ମିଶ୍ର