ସନ୍ଦୀପଙ୍କ ସହ କାମ କରିବେ ପ୍ରଭାସ

▶ପୃଷ୍ଠା ୨ ଦେଖନ୍ତୁ...

- RNI REGD NO: 42041/83
- www.sakalaepaper.com
- /thesakalanews
- /TheSakala
- www.thesakala.in

ସକାଳ
THE SAKALA

PRINTED AT BHUBANESWAR ■ JEYPORE ■ SAMBALPUR ■ PANIKOILI

◆VOLUME- 41 ◆ISSUE-183 ◆BHUBANESWAR ◆THURSDAY ◆28 DECEMBER 2023 ◆PAGE-20 ◆₹ 6.00

◆ବର୍ଷ-୪୧ ◆ସଂଖ୍ୟା-୧୮୩ ◆ଭୁବନେଶ୍ୱର ◆ଗୁରୁବାର ◆୨୮ ଡିସେମ୍ବର ୨୦୨୩ ◆ପୃଷ୍ଠା-୨୦ ◆ଟ.୬.୦୦

DSPL-490

ଓଡ଼ିଶା ସରକାର

ଆମ ଓଡ଼ିଶା ନବୀନ ଓଡ଼ିଶା

ନିଯୁକ୍ତି ପର୍ବ

ଆମ ଯୁବଶକ୍ତି ପାଇଁ ନୂଆ ସୁଯୋଗ

ସ୍ୱାସ୍ଥ୍ୟ ଓ ପରିବାର କଲ୍ୟାଣ ବିଭାଗ

୨୪୭୩

ନୂଆ ନିଯୁକ୍ତି

ରାଜ୍ୟ ସ୍ୱାସ୍ଥ୍ୟସେବା କ୍ୟାଡର୍‌ରେ

ଚିକିତ୍ସାଧିକାରୀ ଏବଂ ଦନ୍ତ ଚିକିତ୍ସକ

ମୁଖ୍ୟ ଅତିଥି

ଶ୍ରୀଯୁକ୍ତ ନବୀନ ପଟ୍ଟନାୟକ

ମାନ୍ୟବର ମୁଖ୍ୟମନ୍ତ୍ରୀ, ଓଡ଼ିଶା

୨୮ ଡିସେମ୍ବର ୨୦୨୩ ॥ ସନ୍ଧ୍ୟା ୫ଟା

କଳିଙ୍ଗ ଷ୍ଟାଡିୟମ୍, ଭୁବନେଶ୍ୱର

ସୁସ୍ଥ ଓଡ଼ିଶା, ସୁଖୀ ଓଡ଼ିଶା

OIPR-10001/13/0139/2324

ସମ୍ପୂର୍ଣ୍ଣା
ସକାଳ THE SAKALA
www.sakalaepaper.com

ସନ୍ଦୀପଙ୍କ ସହ କାମ କରିବେ ପ୍ରଭାସ

ସନ୍ଦୀପ ରେଡ୍ଡି ଭାଙ୍ଗାଙ୍କ ନିର୍ଦ୍ଦେଶିତ ଫିଲ୍ମ 'ଆନିମଲ୍' ରିଲିଜ୍ ଦିନରୁ ହିଁ ବେଶ୍ ହଇଚଇ ସୃଷ୍ଟି କରିଥିଲା । ରଣବୀର କପୁର, ରଶ୍ମିକା ମନ୍ଦାନା, ଅନୀଲ କପୁର ଓ ବବି ଦେଓ୍ୱଲଙ୍କ ଅଭିନୀତ ଏହି ଚଳଚ୍ଚିତ୍ର ଏବେ ବି ବକ୍ସ ଅଫିସ୍‌ରେ ଭଲ ବିଜିନେସ୍ କରୁଛି । ଏହାର ଦ୍ୱିତୀୟ ପାର୍ଟ ମଧ୍ୟ ଆସିବ ବୋଲି ସନ୍ଦୀପ ଘୋଷଣା କରିଛନ୍ତି । ତେବେ 'ଆନିମଲ୍'ର ସିକ୍ୱେଲକୁ ନେଇ ଦର୍ଶକେ ବେଶ୍ ଉତ୍ସାହିତ ଅଛନ୍ତି । କିନ୍ତୁ ସନ୍ଦୀପ ଏହା ପୂର୍ବରୁ ଆଉ ଏକ ବଡ଼ ବଜେଟ୍‌ରେ ଫିଲ୍ମ ନିର୍ମାଣ କରିବେ । ଫିଲ୍ମର ଟାଇଟଲ୍ ରହିଛି 'ସ୍ପିରିଟ୍' । ଏଥିରେ ସାଉଥ୍ ସୁପରଷ୍ଟାର ପ୍ରଭାସ ଲିଡ୍ ରୋଲ୍‌ରେ ନଜର ଆସିବେ । ଏଥିରେ ପ୍ରଭାସ ଜଣେ ପୁଲିସ୍ ଅଫିସର୍ ଭୂମିକାରେ ଦେଖାଯିବେ । ତେବେ 'ସ୍ପିରିଟ୍' ନିର୍ମାଣ କରିସାରିବା ପରେ ହିଁ ସନ୍ଦୀପ ରଣବୀର କପୁରଙ୍କ ସହ 'ଆନିମଲ୍ ପାର୍କ'ରେ କାମ କରିବେ ।

ବିରଳ ଚିତ୍ରଶିଳ୍ପୀ
ନିଦରେ ଆଙ୍କନ୍ତି ଚିତ୍ର

ଅନେକ ଲୋକଙ୍କର ନିଦରେ ଚାଲିବା ଅଭ୍ୟାସ ଥାଏ । ବ୍ରିଟେନ୍‌ରେ ରହୁଥିବା ଲି ହାଡୱିନ୍ ଏପରି ଜଣେ ଚିତ୍ରଶିଳ୍ପୀ ଯେ କି ଶୋଇବା ପରେ ହିଁ ତାଙ୍କ କଳାପ୍ରତିଭା ଜାଗ୍ରତ ହୋଇଥାଏ । ଲି ନିଦରେ ଚିତ୍ର ଆଙ୍କନ୍ତି, ସକାଳ ହେବାମାତ୍ରେ ସେ ଏସବୁ ବାବଦରେ ସମ୍ପୂର୍ଣ୍ଣ ଭୁଲିଯାଆନ୍ତି । ତେବେ ଲି ଯେତେ ଗଭୀର ନିଦରେ ଶୁଅନ୍ତି ସେତେ ସୁନ୍ଦର ଚିତ୍ର କରନ୍ତି । ଲିଙ୍କର ଚାରିବର୍ଷ ବୟସରୁ ନିଦରେ ଚାଲିବାର ଅଭ୍ୟାସ ଥିଲା । ସେ ଶିଢ଼ିରୁ ଓହ୍ଲାଇ ତଳକୁ ଚାଲି ଯାଉଥିଲେ ଓ କାନ୍ଥରେ କିଛି ଲେଖୁଥିଲେ । ଏହାପରେ ସାତବର୍ଷ ବୟସରେ ତାଙ୍କୁ ଡାକ୍ତରଙ୍କୁ ଦେଖାଯାଇଥିଲା । ଡାକ୍ତର କହିଥିଲେ, ବଡ଼ ହେଲେ ସବୁ ଠିକ୍ ହୋଇଯିବ । ଏହାପରେ ଲି ୧୫ବର୍ଷ ବୟସରୁ ନିଦରେ ଚିତ୍ର ଆଙ୍କିବା ଆରମ୍ଭ କରିଦେଲେ । ସେ, ଯେକୌଣସି ସ୍ଥାନରେ ରହିଲେ (ନିଜ ଘର ହେଉ ଅବା ଅନ୍ୟ କେଉଁଠି) ସବୁଠି ନିଦରେ ଚିତ୍ର ଆଙ୍କିଥାନ୍ତି । ବେଳେବେଳେ ସେ ସଂଖ୍ୟାଗୁଡ଼ିକୁ ନେଇ ଚିତ୍ର ଆଙ୍କନ୍ତି । ଏବେ ସେ ଶୋଇବା ପୂର୍ବରୁ ଚିତ୍ର କରିବା ପାଇଁ ପାଖରେ ଡ୍ରଇଁ ବୁକ୍ , ରଙ୍ଗ, ପେନସିଲ୍ ଆଦି ଉପକରଣ ରଖି ଶୋଉଛନ୍ତି । ତେବେ ସବୁଠୁ ଆଶ୍ଚର୍ଯ୍ୟର କଥା ହେଉଛି, ସେ ଦିନରେ ଗୋଟିଏ ହାତରେ ଚିତ୍ର କରନ୍ତି ଓ ରାତିରେ ଶୋଇବା ପରେ ସେ ଦୁଇ ହାତରେ ଚିତ୍ର ଆଙ୍କନ୍ତି । ସେ ନିଦରେ ଥିବା ସମୟରେ ବହୁତ କମ୍ ସମୟରେ ଚିତ୍ର ଆଙ୍କି ଦିଅନ୍ତି । ସ୍କୁଲରେ ପଢୁଥିବା ସମୟରେ ଚିତ୍ରାଙ୍କନରେ ତାଙ୍କର ଆଦୌ ରୁଚି ନ ଥିଲା । କିନ୍ତୁ କେବେ ବି ସେ ଭାବି ନ ଥିଲେ ଏହାକୁ ପେଶା ଭାବେ ଆପଣାଇବେ । ତେବେ, ତାଙ୍କର ଏହି ନିଦରେ ଚାଲିବା ଅଭ୍ୟାସକୁ ନେଇ ତାଙ୍କ ସ୍ୱାମୀଙ୍କୁ କୌଣସି ଅସୁବିଧା ହୋଇ ନ ଥାଏ । ସେ ରାତିରେ ଲି ଚିତ୍ର ଆଙ୍କୁଥିବାବେଳର ଭିଡିଓ କରି ସକାଳେ ତାଙ୍କୁ ଦେଖାଇଥାନ୍ତି । କାରଣ ସକାଳେ ଲି ରାତି ଘଟଣା ବାବଦରେ ସବୁ ଭୁଲି ଯାଇଥାନ୍ତି । ଥରେ ସେ ନିଜ ବନ୍ଧୁଙ୍କ ଘରକୁ ଯାଇଥିବା ସମୟରେ ଚିତ୍ର କରିବା ପାଇଁ ଉପକରଣ ନ ପାଇବାରୁ କୁକୁଡ଼ା ହାଡ଼ ଓ ବଗିଚାରେ ଥିବା କୋଇଲାକୁ ବ୍ୟବହାର କରି ଚିତ୍ର କରିଥିଲେ । ଖାଲି ସେତିକି ନୁହେଁ,ନିଦରେ ସେ ଛୁରୀ ଏବଂ କଣ୍ଟା ସାହାଯ୍ୟରେ ମଧ୍ୟ କାନ୍ଥରେ ଚିତ୍ର ଆଙ୍କନ୍ତି ।

ଜୀବନଦେଲା ଆଇଫୋନ୍, ବଞ୍ଚିଗଲେ ଯବାନ

ବୁଲେଟ୍ ପ୍ରୁଫ୍ ଜ୍ୟାକେଟ୍ ସୈନିକଙ୍କ ଜୀବନ ରକ୍ଷା କରୁଥିବା ସମସ୍ତେ ଜାଣନ୍ତି । ତେବେ ଏବେ ଆଇଫୋନ୍ ଜଣେ ଯବାନଙ୍କ ଜୀବନ ରକ୍ଷକ ପାଲଟିଛି । ଏଭଳି ଏକ ଘଟଣା ଇସ୍ରାଏଲରୁ ସାମ୍ନାକୁ ଆସିଛି । ସାମାଜିକ ଗଣମାଧ୍ୟମରେ ଲିଭିଂ ଏଲ୍‌ଚ୍ୟାମ୍ ନାମକ ଜଣେ ୟୁଜର ଏହି କାହାଣୀକୁ ସେୟାର୍ କରିବା ପରେ ସମସ୍ତଙ୍କ ନଜରକୁ ଆସିଛି । ଏହାସହ ସେ ଏକ ଭିଡିଓକୁ ମଧ୍ୟ ପୋଷ୍ଟ କରିଛନ୍ତି । ଯେଉଁଥିରେ ଗୁଳି ବାଜିବା ପରେ ଆଇଫୋନ୍ ସଂପୂର୍ଣ୍ଣ ଭାବେ ନଷ୍ଟ ହୋଇଯାଇଥିବା ଦେଖାଯାଇଛି । ଆଇଫୋନ୍‌ଟିକୁ ସମ୍ପୃକ୍ତ ଯବାନ ତାଙ୍କ ପକେଟ୍‌ରେ ରଖିଥିଲେ । ତେବେ ଗୁଳି ତାଙ୍କ ଶରୀରରେ ଲାଗିବା ପୂର୍ବରୁ ପ୍ରଥମେ ତାହା ତାଙ୍କ ଫୋନ୍‌ରେ ବାଜିଥିଲା । ଫଳରେ ଯବାନଙ୍କୁ ଗୁରୁତର ଆଘାତ ଲାଗିବାରୁ ରକ୍ଷା ମିଳିଥିଲା । ଅବଶ୍ୟ ଏକଥା ସ୍ପଷ୍ଟ ହୋଇନି ଯେ, ସେ କେଉଁ ଆଇଫୋନ୍ ବ୍ୟବହାର କରିଥିଲେ । ତେବେ ଅନୁମାନ କରାଯାଉଛି ତାଙ୍କ ପାଖରେ ଆଇଫୋନ୍ ଏକ୍ସ ଥିଲା । ଅବଶ୍ୟ ଏହା ପ୍ରଥମ ଘଟଣା ନୁହେଁ, ୨୦୨୨ରେ ୟୁକ୍ରେନ୍‌ର ଜଣେ ସୈନିକଙ୍କ ପାଇଁ ମଧ୍ୟ ଆଇଫୋନ୍ ସୁରକ୍ଷା କବଚ ସାଜିଥିଲା । ଆଇଫୋନ୍ ଯୋଗୁଁ ଗୁଳିଟି ସୈନିକଙ୍କ ଛାତିରେ ସିଧା ବାଜି ନଥିଲା ।

ଭୁଲାମନଙ୍କ ଗାଁ

ସାଧାରଣତଃ କାର୍ଯ୍ୟବ୍ୟସ୍ତତା ମଧ୍ୟରେ ଲୋକେ ବହୁ ଗୁରୁତ୍ୱପୂର୍ଣ୍ଣ କଥା ଭୁଲିଯାଆନ୍ତି । ଯାହା ପରବର୍ତ୍ତୀ ସମୟରେ ସେମାନଙ୍କ ଜୀବନକୁ ପ୍ରଭାବିତ କରିଥାଏ । ଏହି ପରିପ୍ରେକ୍ଷୀରେ ଏପରି ଏକ ଗ୍ରାମ ରହିଛି, ଯେଉଁଠି ରହୁଥିବା ଲୋକେ ସବୁ କିଛି ଭୁଲିଯାଆନ୍ତି । ଫ୍ରାନ୍ସର ଲାଣ୍ଡେସ୍ ନାମକ ଏହି ଗାଁର ପ୍ରତ୍ୟେକ ନାଗରିକ ଡିମେନ୍ସିଆରେ ପୀଡ଼ିତ । ଏଠାରେ ସବୁଠୁ ବୟସ୍କ ନାଗରିକଙ୍କ ବୟସ ୧୦୨ ବର୍ଷ ହୋଇଥିବାବେଳେ ସବୁଠୁ କନିଷ୍ଠ ବ୍ୟକ୍ତି ୪୦ ବର୍ଷର । ଡିମେନ୍ସିଆରେ ପୀଡ଼ିତ ଲୋକମାନଙ୍କ ପାଇଁ ଏହି ଗାଁ ସ୍ୱତନ୍ତ୍ର ଭାବରେ ନିର୍ମାଣ କରାଯାଇଛି । ଏହି ଗ୍ରାମ ବୋର୍ଡୋ ବିଶ୍ୱବିଦ୍ୟାଳୟର ଗବେଷକମାନଙ୍କ ତତ୍ତ୍ୱାବଧାନରେ ରହିଥାଏ । ଏଠାରେ ସମୁଦାୟ ୧୨୦ ଲୋକ ବାସ କରନ୍ତି ଏବଂ ସମାନ ସଂଖ୍ୟକ ମେଡିକାଲ ଅଧିକାରୀ ସେମାନଙ୍କ ପାଇଁ ନିୟୋଜିତ ହୋଇଛନ୍ତି । ଏଠାରେ ରହୁଥିବା ଲୋକେ ନିଜ ପାଖରେ ଟଙ୍କା ରଖିବାର କୌଣସି ଆବଶ୍ୟକତା ନଥାଏ । ଗାଁ ଛକ ନିକଟରେ ଏକ ସାଧାରଣ ଦୋକାନ ଅଛି, ଯେଉଁଠାରେ ସମସ୍ତ ଜିନିଷ ମାଗଣାରେ ଉପଲବ୍ଧ । ଦୋକାନ ସହିତ ରେଷ୍ଟୋରାଁ, ପ୍ରେକ୍ଷାଳୟ ଏବଂ ଅନ୍ୟାନ୍ୟ ବ୍ୟବସ୍ଥା ଏଠାରେ ରହୁଥିବା ଲୋକଙ୍କ ପାଇଁ କରାଯାଇଛି । ଏହି ଗାଁରେ ରହୁଥିବା ଲୋକଙ୍କ ପାଇଁ ତାଙ୍କ ପରିବାର ୩୨୪,୩୦୦ ଅର୍ଥାତ୍ ପ୍ରାୟ ୨୫ ଲକ୍ଷ ଟଙ୍କା ଫି ବାବଦରେ ଦେଇଥାନ୍ତି । ଫ୍ରାନ୍ସ ସରକାର ମଧ୍ୟ ଏହି ଗାଁ ପାଇଁ ୧୭୯ କୋଟିରୁ ଅଧିକ ଟଙ୍କା ଦାନ କରିଛନ୍ତି ।

ଆଜିର ଇତିହାସ

- ୧୮୮୨- ମୁମ୍ବାଇରେ ଭାରତୀୟ ରାଷ୍ଟ୍ରୀୟ କଂଗ୍ରେସର ସ୍ଥାପନା ।
- ୧୯୩୭-ପ୍ରତିଷ୍ଠିତ ଭାରତୀୟ ଉଦ୍ୟୋଗପତି ରତନ ଟାଟାଙ୍କ ଜନ୍ମ ।
- ୧୯୫୦-'ଦ ପିକ୍ ଡିଷ୍ଟ୍ରିକ୍ଟ' ବ୍ରିଟେନର ପ୍ରଥମ ଜାତୀୟ ଉଦ୍ୟାନ ହେଲା ।
- ୧୯୫୭- ସୋଭିଏତ୍ ସଂଘ ପରମାଣୁ ପରୀକ୍ଷା କଲା ।
- ୧୯୭୪- ପାକିସ୍ତାନରେ ୬.୩ ତୀବ୍ରତାର ଭୂମିକମ୍ପ ଯୋଗୁଁ ୫୨୦୦ ଲୋକଙ୍କ ମୃତ୍ୟୁ ।
- ୨୦୨୩- ଆମ ଆଦ୍‌ମୀ ପାର୍ଟି ଦିଲ୍ଲୀରେ କଂଗ୍ରେସ ସମର୍ଥନରେ ସରକାର ତିଆରି ହେଲା ।

ଆଜିର ଚିନ୍ତନ

ଭକ୍ତକବି ମଧୁସୂଦନ

ଉନବିଂଶ ଶତାବ୍ଦୀର ଦ୍ୱିତୀୟାର୍ଦ୍ଧରେ ଯେଉଁ କେତେଜଣ ମନୀଷୀ ଉତ୍କଳ ସାରସ୍ୱତ ବାଣୀଭଣ୍ଡାରକୁ ସମୃଦ୍ଧ କରିଥିଲେ ସେମାନଙ୍କ ମଧ୍ୟରେ ଭକ୍ତକବି ମଧୁସୂଦନ ରାଓ ଅନ୍ୟତମ । 'ବର୍ଣ୍ଣବୋଧ' ହେଉଛି ତାଙ୍କର ଅନବଦ୍ୟ ସୃଷ୍ଟି । ପରିବର୍ତ୍ତିତ ଶିକ୍ଷାପ୍ରଣାଳୀ ସତ୍ତ୍ୱେ ଆଜି ବି 'ବର୍ଣ୍ଣବୋଧ'ର ଆଦର ରହିଛି । 'ବିଲୁଆ ବଡ଼ ଚତୁର । ପଇଡ଼ ବଡ଼ ମଧୁର । ହରିଣ ନ ଦିଏ ଧରା । ଦଉଡ଼ନା ବଡ଼ ଖରା' ୧୦୦ ବର୍ଷରୁ ଅଧିକ ସମୟ ଧରି 'ବର୍ଣ୍ଣବୋଧ'ର ଏହି ପଦ୍ୟାଂଶରୁ ପ୍ରତ୍ୟେକ ଓଡ଼ିଆଙ୍କର ପାଠପଢ଼ାର ମୁଳଦୂଆ ପଡ଼ି ଆସିଛି । ତେବେ ଓଡ଼ିଆ ଭାଷାକୁ ଚିହ୍ନାଇବା ଓ ଓଡ଼ିଆଙ୍କୁ ବିଶ୍ୱ ଦରବାରରେ ପରିଚିତ କରାଇବାରେ ଭକ୍ତକବି ମଧୁସୂଦନ ରାଓଙ୍କର ଅତୁଳନୀୟ ଯୋଗଦାନ ରହିଛି । ସେ ଏକାଧାରରେ ଥିଲେ ଜଣେ ଆଦର୍ଶ ଶିକ୍ଷକ, କବି, ସାହିତ୍ୟିକ, ପଣ୍ଡିତ, ସୁସଂଗଠକ ଓ ସମାଜ ସଂସ୍କାରକ । ସାହିତ୍ୟର ପ୍ରଚାର ପ୍ରସାର ପାଇଁ, ସେ କଟକରେ 'ଉତ୍କଳ ସାହିତ୍ୟ ସମାଜ' ପ୍ରତିଷ୍ଠା କରିଥିଲେ । ବ୍ରାହ୍ମମନସ୍କ ମଧୁସୂଦନ ବିଭୁଭକ୍ତିରେ ମନପ୍ରାଣ ସମର୍ପିଥିଲେ । ତେଣୁ ତାଙ୍କ ଲେଖନୀରୁ ଅସଂଖ୍ୟ ଭକ୍ତିଗୀତ ନିଃସୃତ ହୋଇଥିଲା । ଆଧୁନିକ ଓଡ଼ିଆ ସାହିତ୍ୟରେ ଆଧ୍ୟାତ୍ମିକତାର ଏକ ଅମିୟଧାରାର ସେ ପ୍ରବର୍ତ୍ତକ । ଗଦ୍ୟ ସାହିତ୍ୟରେ ମଧ୍ୟ ତାଙ୍କର ଗଭୀର ପ୍ରବେଶ ଥିଲା । ସେ ଜଣେ ସଫଳ ପ୍ରାବନ୍ଧିକ ଓ ଅନୁବାଦକ ଭାବରେ ପ୍ରସିଦ୍ଧି ଲାଭ କରିଥିଲେ ।

ମଧୁସୂଦନ ରାଓ ୧୮୫୩ ମସିହା ଜାନୁଆରୀ ୨୯ ତାରିଖରେ ପୁରୀ ସହରର ପଥୁରିଆ ସାହିରେ ଜନ୍ମଲାଭ କରିଥିଲେ । ତାଙ୍କ ପିତାଙ୍କ ନାମ ଭାଗୀରଥି ରାଓ ଓ ମା' ଅମ୍ବିକା ବାଈ । ଓଡ଼ିଶା ମରହଟ୍ଟା ଶାସନାଧୀନ ଥିବା ସମୟରେ ମଦୁସୂଦନଙ୍କ ପରିବାର ମହାରାଷ୍ଟ୍ରରୁ ଓଡ଼ିଶା ଚାଲି ଆସିଥିଲେ । ମଧୁସୂଦନ ଥିଲେ ଗଭୀର ଈଶ୍ୱର ବିଶ୍ୱାସୀ । ପିଲାଟି ଦିନରୁ ସେ ଭଗବତ ସେବାରେ ନିଜକୁ ନିୟୋଜିତ କରିଥିଲେ । ଚାଟଶାଳୀରୁ ଶିକ୍ଷାରମ୍ଭ କରି ଭୁବନେଶ୍ୱରର ଏକ ମାଇନର୍ ସ୍କୁଲରେ ଶିକ୍ଷାଲାଭ କରିଥିଲେ । ଏହାପରେ ସେ ପୁରୀ ଜିଲ୍ଲାସ୍କୁଲରେ ପାଠ ପଢ଼ିଥିଲେ । ସେତେବେଳେ କବିବର ରାଧାନାଥ ରାୟ ତାଙ୍କ ଶିକ୍ଷକ ଥିଲେ । ମଧୁସୂଦନ ପିଲାବେଳୁ ଗୁରୁ ରାଧାନାଥଙ୍କ ପୁସ୍ତକ ପଢ଼ି ଖୁବ୍ ପ୍ରଭାବିତ ହୋଇଥିଲେ । ରେଭେନ୍‌ସା କଲେଜରୁ ଏଫ୍.ଏ. ପାସ୍ କଲା ପରେ ଉଚ୍ଚତର ଶିକ୍ଷା ପାଇଁ ଓଡ଼ିଶାରେ ସୁଯୋଗ ନ ଥିବାରୁ ସେ ପାଠପଢ଼ା ଶେଷ କରି ବିଭିନ୍ନ ଜାଗାରେ ଶିକ୍ଷକତା ବୃତ୍ତି ଗ୍ରହଣ କଲେ । ୧୮୬୬ ମସିହାରେ ହୋଇଥିବା ନଅଙ୍କ ଦୁର୍ଭିକ୍ଷ ସମୟରେ ସେ ସ୍କୁଲରେ ପାଠ ପଢୁଥିଲେ । ସେତେବେଳେ ଲୋକଙ୍କ ସମସ୍ୟା ଓ ଦୁର୍ଭିକ୍ଷଜନିତ ମୃତ୍ୟୁ ତାଙ୍କୁ ବିଚଳିତ କରିଥିଲା । ଲୋକଙ୍କୁ ଯଥୋଚିତ ସହଯୋଗ କରିବା ପରେ ମଧ୍ୟ ସେସମୟର ଶୋଚନୀୟ ଦୃଶ୍ୟ ତାଙ୍କୁ ବ୍ୟତିବ୍ୟସ୍ତ କରିବାରୁ ସେ ଆମିଷ ଖାଇବା ଛାଡ଼ି ଦେଇଥିଲେ । ମଧୁସୂଦନ ପ୍ରଥମେ ଅସ୍ଥାୟୀ ଶିକ୍ଷକ ଭାବେ ପୁରୀ ଜିଲ୍ଲା ସ୍କୁଲରେ ପାଠ ପଢ଼ାଇବା ଆରମ୍ଭ କରିଥିଲେ । ପରେ ଯାଜପୁର ଜିଲ୍ଲାର ଇଂରାଜୀ ବିଦ୍ୟାଳୟରେ ଖାଲି ପଡ଼ିଥିବା ପ୍ରଧାନଶିକ୍ଷକ ପଦବୀରେ ନିଯୁକ୍ତି ପାଇ ସେଠାରେ ଦେଢ଼ବର୍ଷ କାର୍ଯ୍ୟ କରିବା ପରେ ବାଲେଶ୍ୱର ଜିଲ୍ଲା ସ୍କୁଲରେ ଶିକ୍ଷକ ପଦବୀରେ ଯୋଗଦେଲେ । ପରେ ନିଜର ଆଦର୍ଶ ଓ ପାରଦର୍ଶିତା ପାଇଁ କଟକର ରେଭେନ୍ସା କଲିଜିଏଟ୍ ସ୍କୁଲରେ ପ୍ରଥମ ଓଡ଼ିଆ ପ୍ରଧାନଶିକ୍ଷକ ଭାବେ ନିଯୁକ୍ତି ପାଇଥିଲେ । ଶିକ୍ଷକତା ଓ ଶିକ୍ଷା କ୍ଷେତ୍ରରେ ତାଙ୍କ ଆଦର୍ଶ ଯୋଗୁଁ ସେ ଶିକ୍ଷା ବିଭାଗର ବିଭିନ୍ନ ପଦବୀରେ କାର୍ଯ୍ୟ କରିଥିଲେ । ଶେଷରେ ସେ ଭାରତୀୟ ଶିକ୍ଷା ବିଭାଗରେ କାର୍ଯ୍ୟ କରିଥିଲେ । ସେ ସମୟରେ ଓଡ଼ିଆ ପୁସ୍ତକର ଅଭାବ ରହୁଥିବାରୁ ସେ ଛାତ୍ରଛାତ୍ରୀଙ୍କ ବର୍ଣ୍ଣ ପରିଚୟ ପାଇଁ ଓଡ଼ିଆ ବର୍ଣ୍ଣବୋଧ ରଚନା କରିଥିଲେ, ଯାହା ବର୍ତ୍ତମାନ ପର୍ଯ୍ୟନ୍ତ ଲୋକପ୍ରିୟ ହୋଇ ରହିଛି । ପ୍ରାଥମିକ ଶିକ୍ଷା କ୍ଷେତ୍ରରେ ଓଡ଼ିଆ ଭାଷାର ପ୍ରୟୋଗ ଏବଂ ଓଡ଼ିଆରେ ପିଲାଙ୍କ ପାଇଁ ବିଭିନ୍ନ କଥା ଜଣାଇବା ଉଦ୍ଦେଶ୍ୟରେ ମଧୁସୂଦନ ଅନେକ ପାଠ୍ୟପୁସ୍ତକ ରଚନା କରିଥିଲେ ଓ କବିତା ବି ଲେଖିଥିଲେ । ଶିଶୁମାନଙ୍କ ପାଇଁ ସେ ଶିଶୁବୋଧ, ବାଲ୍ୟବୋଧ, ସାହିତ୍ୟ କୁସୁମ ଓ ସାହିତ୍ୟ ପ୍ରସଙ୍ଗ ରଚନା କରିଥିଲେ । ଏହାବ୍ୟତୀତ ତାଙ୍କ ରଚିତ ଛାନ୍ଦମାଳା, କବିତାବଳୀ, ବିବିଧ କବିତା, କୁସୁମାଞ୍ଜଳି, ବସନ୍ତ ଗାଥା, ଉତ୍କଳ ଗାଥା, ଆଦି ସେତେବେଳେ ବେଶ୍ ଜନାଦୃତ ହୋଇଥିଲା । ଇଂରେଜ ସରକାର ମଧୁସୂଦନଙ୍କୁ 'ରାୟ ବାହାଦୁର' ସମ୍ମାନରେ ସମ୍ମାନିତ କରିଥିଲେ । ବ୍ରାହ୍ମଧର୍ମରେ ଦୀକ୍ଷିତ ମଧୁସୂଦନ ସାବଳୀଳ ଆଧ୍ୟାତ୍ମିକ କବିତା ରଚନାରେ ପାରଙ୍ଗମ ଥିଲେ, ତେଣୁ ତାଙ୍କୁ 'ଭକ୍ତକବି' ବୋଲି କୁହାଯାଏ । ୧୯୧୨ ମସିହା ଆଜିର ଦିନରେ ତାଙ୍କର ବିୟୋଗ ଘଟିଥିଲା । ପାଠ୍ୟପୁସ୍ତକ ମଧ୍ୟରେ ସେ ଯେଉଁ ନିରୋଳା ଶିଶୁ ସାହିତ୍ୟର ଉପାଦାନମାନ ପରିବେଷଣ କରିଯାଇଛନ୍ତି, ତାହା ତାଙ୍କୁ ଶିଶୁ ସାହିତ୍ୟର ସ୍ରଷ୍ଟା ଭାବେ ଅଭିହିତ କରାଇଥାଏ ।

ଆଜିର ରାଶିଫଳ

ମେଷ: ଖୁସି ଖବର ମିଳିବ । ଚାକିରିରେ ସଫଳତା ମିଳିବ । ଅର୍ଥ ନିବେଶ କରିବା ପାଇଁ ଭଲ ସମୟ । ଭବିଷ୍ୟତ ପାଇଁ ଅର୍ଥ ସଞ୍ଚୟ କରିବେ । ନିଜ ଭୁଲ୍‌କୁ ସୁଧାରିବେ । ଧାର୍ମିକ ଯାତ୍ରା ଯୋଗ ଅଛି ।

ବୃଷ: ଦିନଟିରେ ସଫଳତା ପ୍ରାପ୍ତି ହେବ । ସୃଜନାତ୍ମକ କାମ ପ୍ରତି ଆଗ୍ରହ ବଢ଼ିବ । ଅଧିକ ଖର୍ଚ୍ଚାନ୍ତ ହେବେ । ବନ୍ଧୁଙ୍କ ସହଯୋଗ ମିଳିବ । ବ୍ୟବସାୟରେ ଉନ୍ନତି ପରିଲକ୍ଷିତ ହେବ । ଛାତ୍ରଛାତ୍ରୀ କୃତକାର୍ଯ୍ୟ ହେବେ ।

ମିଥୁନ: ପରିବାର ସଦସ୍ୟଙ୍କ ସହଯୋଗ ମିଳିବ । ରାଜନୀତିରେ ସକ୍ରିୟ ହେବେ । ବନ୍ଧୁଙ୍କ ସହ ବୁଲିବାକୁ ଯିବେ । ଅଫିସ୍‌ରେ ପଦୋନ୍ନତି ସମ୍ଭାବନା ଅଛି । ଛାତ୍ରଛାତ୍ରୀ ପ୍ରବେଶିକା ପରୀକ୍ଷା ଲାଗି ପ୍ରସ୍ତୁତି କରିବେ ।

କର୍କଟ: ଅଫିସ୍‌ରେ ଉଚ୍ଚ ଅଧିକାରୀଙ୍କ ସହଯୋଗ ମିଳିବ । ବ୍ୟବସାୟରୁ ଲାଭ ମିଳିବ । ଅର୍ଥ ନିବେଶରୁ ଦୂରେଇ ରୁହନ୍ତୁ । ପୁରୁଣା ବନ୍ଧୁଙ୍କ ସହ ଭେଟ ହେବ । ଦାମ୍ପତ୍ୟ ଜୀବନ ସୁଖମୟ ହେବ ।

ସିଂହ: ଦିନଟି ମିଶ୍ରଫଳ ପ୍ରଦାନ କରିବ । ବ୍ୟବସାୟ ସମ୍ବନ୍ଧିତ ନୂଆ ଯୋଜନାରୁ ବଞ୍ଚିତ ରହିବେ । ମନ ଖୁସି ରହିବ । ଧାର୍ମିକ କାର୍ଯ୍ୟରେ ସାମିଲ ହେବେ । ସନ୍ତାନଙ୍କ ଭବିଷ୍ୟତକୁ ନେଇ ପିତାମାତା ଚିନ୍ତାରେ ରହିବେ ।

କନ୍ୟା: ଆର୍ଥିକ ସ୍ଥିତି ଭଲ ରହିବ । ସୁଖଦ ଯାତ୍ରା ଯୋଗ ଅଛି । ଶିକ୍ଷା କ୍ଷେତ୍ରରେ ସଫଳତା ପ୍ରାପ୍ତ ହେବ । ଭାଇ, ଭଉଣୀଙ୍କ ସହଯୋଗ ମିଳିବ । ସ୍ୱାସ୍ଥ୍ୟରେ ଉନ୍ନତି ପରିଲକ୍ଷିତ ହେବ । ବ୍ୟସ୍ତତା ଭିତରେ ସମୟ କଟିବ ।

ତୁଳା: ପ୍ରେମ ସମ୍ପର୍କରେ ପ୍ରଗାଢ଼ତା ଆସିବ । ଛାତ୍ରଛାତ୍ରୀ କର୍ମଚଞ୍ଚଳ ହେବେ । ଆଇନଜୀବୀଙ୍କୁ ସଫଳତା ମିଳିବ । ଘରକୁ ଅତିଥି ଆଗମନ ହେବ । ଜୀବନସାଥୀଙ୍କ ନୂଆ କାମକୁ ନେଇ ଖୁସି ଅନୁଭବ କରିବେ ।

ବିଛା: ଘରେ ଧନଧାନ୍ୟ ବୃଦ୍ଧି ହେବ । ବିବାହ ପ୍ରସ୍ତାବ ସ୍ଥିର ହେବ । ଘରେ ମାଙ୍ଗଳିକ କାର୍ଯ୍ୟକ୍ରମ ଆୟୋଜନ ହେବ । ପରିବାର ସଦସ୍ୟଙ୍କ ମଧ୍ୟରେ ତିକ୍ତତା ଦୂର ହେବ । ଉଚ୍ଚଶିକ୍ଷା ଲାଗି ଉତ୍ତମ ସମୟ ।

ଧନୁ: ଯାତ୍ରା ସମୟରେ ମୂଲ୍ୟବାନ ଜିନିଷ ହଜିବା ସମ୍ଭାବନା ଅଛି । ଅଫିସ୍‌ରେ ମାନସମ୍ମାନ ବଢ଼ିବ । ଅନଲାଇନ କାର୍ଯ୍ୟରୁ ଲାଭ ମିଳିବ । ଜବୀନସାଥୀଙ୍କ ସ୍ୱାସ୍ଥ୍ୟରେ ଉନ୍ନତି ଦେଖା ଦେବ ।

ମକର: ଚାକିରି ନିଷ୍ପତ୍ତି ପାଇଁ ଦ୍ୱନ୍ଦ୍ୱରେ ରହିବେ । ଛାତ୍ରଛାତ୍ରୀ ଅଧିକ ପରିଶ୍ରମ କରିବେ । ପ୍ରେମିକ ପ୍ରେମିକାଙ୍କ ମଧ୍ୟରେ ଭୁଲ୍ ବୁଝାମଣା ଦେଖାଦେବ । ସମାଜସେବାରେ ନିଜକୁ ନିୟୋଜିତ କରିବେ ।

କୁମ୍ଭ: କାର୍ଯ୍ୟରେ ବାଧା ଆସିବ । ବ୍ୟବହାରରେ ନିୟନ୍ତ୍ରଣ ରକ୍ଷା କରିବେ । ଭାବିଚିନ୍ତି ଖର୍ଚ୍ଚ କରିବେ । କୌଣସି ଦୁର୍ଘଟଣା ଘଟିବା ସମ୍ଭାବନା ଅଛି । ଅଚାନକ ଦୂର ସ୍ଥାନକୁ ଯାତ୍ରା କରିବେ । ଚିନ୍ତାରେ ରହିବେ ।

ମୀନ: ଦିନଟି ଉତ୍ସାହଜନ ରହିବ ନାହିଁ । ଘରେ ପୂଜାପାଠ ଆୟୋଜନ କରିବେ । ନିଜ ପସନ୍ଦର କାର୍ଯ୍ୟ କରିବେ । ସ୍ୱାଦିଷ୍ଟ ଖାଦ୍ୟ ଖାଇବେ । ପାରିବାରିକ ଜୀବନ ସୁଖମୟ ହେବ । ଗୁରୁଜନଙ୍କ ସହଯୋଗ ମିଳିବ ।

ଏଆଇ ଜରିଆରେ କେଶ ଚିକିତ୍ସା

ସମ୍ପ୍ରତି ବିଭିନ୍ନ କ୍ଷେତ୍ରରେ ଏଆଇକୁ ଉପଯୋଗ କରାଯାଇ ଭିନ୍ନ ଭିନ୍ନ ପ୍ରକାର କାର୍ଯ୍ୟକୁ ସହଜ ଓ ସରଳ ପ୍ରକ୍ରିୟାରେ କରାଯିବାକୁ ଚେଷ୍ଟା କରାଯାଉଛି । ଏହି କ୍ରମରେ ହଂକଂର ଏକ ଷ୍ଟାର୍ଟଅପ୍ ଏଆଇକୁ ଉପଯୋଗ କରି ଲୋକଙ୍କର କେଶ

ସେଞ୍ଚୁରିଅନ୍‌ରେ ଲୋକେଶ୍‌ଙ୍କ ଶତକ

▶କ୍ରୀଡ଼ା ପୃଷ୍ଠାରେ...

- RNI REGD NO: 42041/83
- www.sakalaepaper.com
- /thesakalanews
- /TheSakala
- www.thesakala.in

ସକାଳ

THE SAKALA

PRINTED AT BHUBANESWAR ■ JEYPORE ■ SAMBALPUR ■ PANIKOILI

◆VOLUME- 41 ◆ISSUE-183 ◆BHUBANESWAR ◆THURSDAY ◆28 DECEMBER 2023 ◆PAGE-20 ◆₹ 6.00

◆ବର୍ଷ-୪୧ ◆ସଂଖ୍ୟା-୧୮୩ ◆ଭୁବନେଶ୍ୱର ◆ଗୁରୁବାର ◆୨୮ ଡିସେମ୍ବର ୨୦୨୩ ◆ପୃଷ୍ଠା-୨୦ ◆ଟ.୬.୦୦

୧୦ କୋଟି ଜନ-ଧନ ଆକାଉଣ୍ଟ ବନ୍ଦ

■ **ନୂଆଦିଲ୍ଲୀ, ୨୭।୧୨ (ଏଜେନ୍ସି):** ୨୦୧୪ରେ କେନ୍ଦ୍ର ସରକାରଙ୍କ ପକ୍ଷରୁ ଆରମ୍ଭ କରାଯାଇଥିବା ପ୍ରଧାନମନ୍ତ୍ରୀ ଜନ ଧନ ଯୋଜନା(ପିଏମ୍‌ଜେଡିୱାଇ) ବିଫଳ ହୋଇଛି। କାରଣ ଯୋଜନା ଆରମ୍ଭଠାରୁ ଏଯାଏ ଏହା ଅଧୀନରେ ୫୧ କୋଟିରୁ ଅଧିକ ଆକାଉଣ୍ଟ ଖୋଲାଯାଇଛି। ହେଲେ ବାସ୍ତବ ଚିତ୍ର ଓଲଟା। ବର୍ତ୍ତମାନ ସୁଦ୍ଧା ଏହି ଯୋଜନାରେ ଖୋଲାଯାଇଥିବା ୧୦ କୋଟିରୁ ଅଧିକ ବ୍ୟାଙ୍କ ଆକାଉଣ୍ଟ ବନ୍ଦ ହୋଇଯାଇଛି। ଏହି ବନ୍ଦ ବ୍ୟାଙ୍କ ଆକାଉଣ୍ଟଗୁଡିକରେ ପ୍ରାୟ ୧୨,୭୭୯ କୋଟି ଟଙ୍କାର ଅର୍ଥ ରାଶି ଜମା ରହିଛି, ଯେଉଁ ଅର୍ଥର କୌଣସି ଦାବିଦାର ନ ଥିବା କେନ୍ଦ୍ର ଅର୍ଥ ମନ୍ତ୍ରଣାଳୟ ପକ୍ଷରୁ କୁହାଯାଇଛି। ବନ୍ଦ ଆକାଉଣ୍ଟଗୁଡିକ ମଧ୍ୟରୁ ୪.୯୩ କୋଟି ଆକାଉଣ୍ଟ ମହିଳାମାନଙ୍କ ନାମରେ ରହିଛି। ଦୀର୍ଘ ଦିନ ଧରି ଖାତାଧାରୀଙ୍କର ଆକାଉଣ୍ଟ ସହ କୌଣସି ପ୍ରତ୍ୟକ୍ଷ ସମ୍ପର୍କ ନ ଥିବାରୁ ଏଗୁଡିକୁ ବ୍ୟାଙ୍କ ବନ୍ଦ କରିଦେଇଛି।

ଆଉ ମିଳିବନି ଏମ୍.ଫିଲ୍ ଡିଗ୍ରୀ: ୟୁଜିସି

■ **ନୂଆଦିଲ୍ଲୀ, ୨୭।୧୨ (ଏଜେନ୍ସି):** ଏଣିକି ଆଉ ଏମ୍.ଫିଲ୍ ଡିଗ୍ରୀକୁ ସ୍ୱୀକୃତି ମିଳିବନି। ବିଶ୍ୱ ବିଦ୍ୟାଳୟ ଅନୁଦାନ ଆୟୋଗ ପକ୍ଷରୁ ଏଭଳି ନିଷ୍ପତ୍ତି ନିଆଯିବା ସହିତ ଏହି ପାଠ୍ୟକ୍ରମକୁ ମଧ୍ୟ ବନ୍ଦ କରି ଦିଆଯାଇଛି। ଏଥିସହିତ ସବୁ ବିଶ୍ୱବିଦ୍ୟାଳୟ ଏହି ପାଠ୍ୟକ୍ରମ ପାଇଁ ନାମଲେଖା ବନ୍ଦ କରିବାକୁ ମଧ୍ୟ ୟୁଜିସି ପକ୍ଷରୁ ନିର୍ଦ୍ଦେଶନାମା ଜାରି କରାଯାଇଛି। ୟୁଜିସି କର୍ତ୍ତୃପକ୍ଷ ଏମ୍.ଫିଲ୍ ପାଠ୍ୟକ୍ରମକୁ ସମ୍ପୂର୍ଣ୍ଣ ଉଚ୍ଛେଦ କରି ଦେଇଥିଲା ବେଳେ ବର୍ତ୍ତମାନ ଠାରୁ ଏହି ଡିଗ୍ରୀକୁ ନେଇ କୌଣସି କଲେଜ କିମ୍ବା ବିଶ୍ୱବିଦ୍ୟାଳୟରେ ନାମଲେଖା ହେବ ନାହିଁ ବୋଲି କହିଛନ୍ତି। ଏନେଇ ସମସ୍ତ ଶିକ୍ଷାନୁଷ୍ଠାନକୁ ନୋଟିସ୍ କରାଯାଇଛି। ସେହିପରି ଏହି ପାଠ୍ୟକ୍ରମରେ କୌଣସି ଛାତ୍ରଛାତ୍ରୀ ନାମ ନ ଲେଖାଇବାକୁ ମଧ୍ୟ ୟୁଜିସି ସେକ୍ରେଟାରୀ ମନୀଷ ଯୋଶୀ ଅନୁରୋଧ କରିଛନ୍ତି। ୨୭ ଡିସେମ୍ବର, ୨୦୨୩ରୁ ଏମ୍.ଫିଲ୍ ପାଠ୍ୟକ୍ରମର ମାନ୍ୟତା ରଦ୍ଦ କରି ଦିଆଗଲା ବୋଲି ୟୁଜିସି ପକ୍ଷରୁ ବିଜ୍ଞପ୍ତି ଦିଆଯିବା ସହ ଏମ୍.ଫିଲ୍(ମାଷ୍ଟର ଅଫ୍ ଫିଲୋସୋଫି) ଏକ ସ୍ୱୀକୃତିପ୍ରାପ୍ତ ଡିଗ୍ରୀ ନୁହେଁ ବୋଲି କୁହାଯାଇଛି।

ସେନ୍‌ସେକ୍ସ ୭୨ ହଜାର ପଏଣ୍ଟ ଟପିଲା

■ **ମୁମ୍ବଇ, ୨୭।୧୨ (ଏଜେନ୍ସି):** କ୍ରମାଗତ ଭାବେ ଘରୋଇ ପୁଞ୍ଜି ବଜାରରେ ଉତ୍ସାହ ଧାରା ଲାଗି ରହିଛି। ବଜାର କାରବାରରେ ଦୈନିକ ପ୍ରତିଷ୍ଠା ହେଉଛି ନୂଆ ନୂଆ ରେକର୍ଡ। ଏଥିଯୋଗୁ ଆଜି ବମ୍ବେ ଷ୍ଟକ ଏକ୍ସଚେଞ୍ଜ (ବିଏସ୍‌ଇ) ସେନ୍‌ସେକ୍ସ ସର୍ବକାଳୀନ ରେକର୍ଡ ୭୨ ହଜାର ପଏଣ୍ଟ ସ୍ତର ଅତିକ୍ରମ କରିଛି। ବୁଧବାର କାରବାର ଶେଷ ବେଳକୁ ସେନ୍‌ସେକ୍ସରେ ୭୮୩ ପଏଣ୍ଟ ବୃଦ୍ଧି ଘଟି ୭୨,୧୧୯.୮୫ ପଏଣ୍ଟରେ କାରବାର ଶେଷ ହୋଇଛି। ସେହିପରି ନ୍ୟାସନାଲ ଷ୍ଟକ ଏକ୍ସଚେଞ୍ଜ ନିଫ୍ଟିରେ ୨୧୩ ପଏଣ୍ଟ ବୃଦ୍ଧି ଘଟି ୨୧,୬୫୪.୭୫ ପଏଣ୍ଟରେ କାରବାର ବନ୍ଦ ହୋଇଛି।କ୍ରମାଗତ ୪ ଦିନର କାରବାରରେ ନିବେଶକମାନେ ୧୧.୧୧ ଲକ୍ଷ କୋଟି ଟଙ୍କା ରୋଜଗାର କରିଛନ୍ତି। ଆଜିର କାରବାରରେ ବ୍ୟାଙ୍କ, ଅଟୋ, ଇସ୍ପାତ, ଶକ୍ତି ଏବଂ ଟେକ୍ କମ୍ପାନୀ ଆଦିର ଶେୟାର ମୂଲ୍ୟରେ ବୃହତ୍ ବୃଦ୍ଧି ପରିଲକ୍ଷିତ ହୋଇଥିଲା।

୪ ଦିନରେ ୧୧ ଲକ୍ଷ କୋଟି କମାଇଲେ ନିବେଶକ

ନାଁ ନ ନେଇ କେନ୍ଦ୍ରମନ୍ତ୍ରୀଙ୍କ ମୁଖା ଖୋଲିଲେ ପାଣ୍ଡିଆନ

ଧାମନଗରରେ ଧର୍ମେନ୍ଦ୍ରଙ୍କୁ ଟାର୍ଗେଟ

- ଉପନିର୍ବାଚନରେ ଜିତିଲେ, ଧାମନଗରବାସୀଙ୍କ ବିଶ୍ୱାସ ଭାଙ୍ଗିଲେ
- ପ୍ରଚାର ବେଳେ ପାଞ୍ଚ ଥର ଆସି ଦେଇଥିଲେ ଶହଶହ ମିଛ ପ୍ରତିଶ୍ରୁତି
- ବିଜୟ ପରେ ଧାମନଗରବାସୀଙ୍କୁ ଧନ୍ୟବାଦ ଦେବାକୁ ବି ଭୁଲିଗଲେ
- ଭୋଟ ରାଜନୀତି କରୁଥିବା ନେତାଙ୍କ ଚରିତ୍ର ଏଥିରୁ ସ୍ପଷ୍ଟ ହୋଇଯାଇଛି
- ଲୋକଙ୍କ ସେବା ମନୋବୃତ୍ତି ନେଇ ରାଜନୀତି କରୁଛନ୍ତି ମୁଖ୍ୟମନ୍ତ୍ରୀ
- ୬ ମାସ ମଧ୍ୟରେ ଧାମନଗରକୁ ମିଳିଛି ୩୦୦ କୋଟି ଟଙ୍କା
- ଗତ ୫ ମାସ ମଧ୍ୟରେ ଭଦ୍ରକ ଅଞ୍ଚଳକୁ ଦିଆଯାଇଛି ୨୫୦ କୋଟି
- ବିକାଶ ରୋକିବାକୁ ବିରୋଧୀ ଚଳାଇଛନ୍ତି ମିଛ ଅପପ୍ରଚାର

■ **ଭୁବନେଶ୍ୱର, ୨୭।୧୨ (ସମିସ):** ଭଦ୍ରକ ଜିଲ୍ଲା ଗସ୍ତ ବେଳେ କେନ୍ଦ୍ରମନ୍ତ୍ରୀ ଧର୍ମେନ୍ଦ୍ର ପ୍ରଧାନଙ୍କୁ ସିଧାସଳଖ ଟାର୍ଗେଟ କରିଛନ୍ତି ବିଜେଡି ନେତା ତଥା 'ୟ-ଟି' ଓ 'ନବୀନ ଓଡ଼ିଶା' ଅଧ୍ୟକ୍ଷ କାର୍ତ୍ତିକ ପାଣ୍ଡିଆନ୍। ସମାବେଶରେ ସାଧାରଣ ଜନତାଙ୍କୁ ଉଦ୍‌ବୋଧନ କାଳରେ ଯଦିଓ ସେ କାହା ନାମ ଉଲ୍ଲେଖ କରି ନାହାନ୍ତି; ମାତ୍ର ତାଙ୍କର ପ୍ରତ୍ୟେକ ଶାଣିତ ଶବ୍ଦ ଓ ଆକ୍ଷେପ କେନ୍ଦ୍ରମନ୍ତ୍ରୀ ଧର୍ମେନ୍ଦ୍ରଙ୍କ ଉଦ୍ଦେଶ୍ୟରେ ଥିବା ପରୋକ୍ଷରେ ସ୍ପଷ୍ଟ ହୋଇ ଯାଇଛି। ଗତ ଧାମନଗର ଉପନିର୍ବାଚନ ସମୟରେ ବିଜେପିର ପ୍ରଚାରର ମଙ୍ଗ ଧରିଥିବା ନେତା ଦଳୀୟ ପ୍ରାର୍ଥୀଙ୍କ ବିଜୟ କେତେଥର ଧାମନଗର ଆସିଛନ୍ତି ବୋଲି ପ୍ରଶ୍ନ କରିବା ସହ ପ୍ରତାରଣାରେ ପରିଣତ ହୋଇଥିବା ତାଙ୍କ ପ୍ରତିଶ୍ରୁତିକୁ ଶ୍ରୀ ପାଣ୍ଡିଆନ ସ୍ଥାନୀୟ ଜନସାଧାରଣଙ୍କୁ ସ୍ମରଣ କରାଇ ଦେଇଛନ୍ତି। ସମ୍ପୃକ୍ତ ନେତା ଧାମନଗରବାସୀଙ୍କ ବିଶ୍ୱାସ ଭାଙ୍ଗିଥିବା ଉଲ୍ଲେଖ କରି ଭୋଟ ରାଜନୀତି କରୁଥିବା ଏହି ନେତାଙ୍କ ପ୍ରକୃତ ଚେହେରା ସ୍ପଷ୍ଟ ହୋଇ ଯାଇଛି ବୋଲି କଟାକ୍ଷ କରିଛନ୍ତି ଶ୍ରୀ ପାଣ୍ଡିଆନ। ସେ କହିଛନ୍ତି ଯେ ଉପ ନିର୍ବାଚନ ପ୍ରଚାର କାଳରେ ସମ୍ପୃକ୍ତ ନେତା ଧାମନଗର ନିର୍ବାଚନମଣ୍ଡଳୀର ରୂପରେଖ ପରିବର୍ତ୍ତନ ନେଇ ପାଞ୍ଚପାଞ୍ଚ ଥର ପ୍ରତିଶ୍ରୁତି ଦେଇଥିଲେ। ଗତ ୧୦ ମାସ ମଧ୍ୟରେ ସମ୍ପୃକ୍ତ ନେତା ୧୦୦ ଥରରୁ ଉଦ୍ଧର୍ ଦିଲ୍ଲୀରୁ ଓଡ଼ିଶା ଆସିଥିବେ। ମାତ୍ର ଥରଟିଏ ମଧ୍ୟ ଧାମନଗରକୁ ସେ ଆସିଲେ ନାହିଁ। ବିଜୟଲାଭ ପରେ ଧାମନଗରକୁ ଥରେ ଆସି ▶ପୃଷ୍ଠା-୧୮

ରୂପାନ୍ତରଣ ଧାରାରେ ଭଦ୍ରକ

■ **ଭଦ୍ରକ, ୨୭।୧୨ (ସମିସ):** 'ନୂଆ ଓଡ଼ିଶା, ନବୀନ ଓଡ଼ିଶା' ଗଠନ ଲକ୍ଷ୍ୟରେ ରାଜ୍ୟବ୍ୟାପୀ ରୂପାନ୍ତରଣ କାର୍ଯ୍ୟକ୍ରମ ଜାରି ରହିଛି। ମୁଖ୍ୟମନ୍ତ୍ରୀ ନବୀନ ପଟ୍ଟନାୟକଙ୍କ ନିର୍ଦ୍ଦେଶକ୍ରମେ ଏହି କାର୍ଯ୍ୟକ୍ରମର ସଫଳ ରୂପାୟନ ନିମନ୍ତେ 'ୟ-ଟି' ତଥା 'ନବୀନ ଓଡ଼ିଶା' ଅଧ୍ୟକ୍ଷ କାର୍ତ୍ତିକ ପାଣ୍ଡିଆନ୍ ବିଭିନ୍ନ ଅଞ୍ଚଳରେ ଏହାର ଅନୁଧ୍ୟାନ ଓ ସମୀକ୍ଷା କରୁଛନ୍ତି। ଏହିକ୍ରମରେ ଆଜି ଆଜି ମୁଖ୍ୟମନ୍ତ୍ରୀଙ୍କ ନିର୍ଦ୍ଦେଶକ୍ରମେ ଶ୍ରୀ ପାଣ୍ଡିଆନ ବିଭିନ୍ନ ଉନ୍ନୟନମୂଳକ କାର୍ଯ୍ୟର ଅଗ୍ରଗତି ସମୀକ୍ଷା ନିମନ୍ତେ ଭଦ୍ରକ ଜିଲ୍ଲାରେ ପହଞ୍ଚିଛନ୍ତି। ଶ୍ରୀ ପାଣ୍ଡିଆନ ପ୍ରସିଦ୍ଧ ଶୈବ କ୍ଷେତ୍ର ଆରଡିଠାରେ ବାବା ଆଖଣ୍ଡଳମଣିଙ୍କୁ ପୂଜାର୍ଚ୍ଚନା ସହ ମନ୍ଦିର ତଥା ଏହାର ପାରିପାର୍ଶ୍ୱିକ ବିକାଶ ପାଇଁ ୪୮ କୋଟି ଟଙ୍କା ବ୍ୟୟରେ ▶ପୃଷ୍ଠା-୧୮

- **ଆଖଣ୍ଡଳମଣି ମନ୍ଦିର ବିକାଶ ପାଇଁ ୪୮ କୋଟି ଟଙ୍କା**
- **୮୯୩ କୋଟିରେ ଚାନ୍ଦବାଲି ପାଇପ ଜଳ ଯୋଗାଣ ପ୍ରକଳ୍ପ**
- **୧୦୦ କୋଟି ଟଙ୍କା ବ୍ୟୟରେ ଭଦ୍ରକରେ ରିଙ୍ଗ ରୋଡ଼**
- **ଆଖୁଆପଦାଠାରେ ନଦୀଗର୍ଭ ଜଳାଶୟ ପାଇଁ ୪୮୦ କୋଟି**
- **୧୬୪ କୋଟି ଟଙ୍କାରେ ସୁପର ସ୍ପେଶିଆଲିଟି ହସ୍ପିଟାଲ**

'ପରିକ୍ରମା' ପ୍ରକଳ୍ପ ଲୋକାର୍ପଣ

ପଦ୍ମନାଭସ୍ୱାମୀ, ସିଦ୍ଧି ବିନାୟକଙ୍କୁ ନିମନ୍ତ୍ରଣ

- ତିରୁପତି, ଓଁକାରେଶ୍ୱର, ବାଙ୍କେବିହାରୀଙ୍କୁ ଦିଆଗଲା ନିମନ୍ତ୍ରଣ ଚିଟାଉ
- ଦେଶର ସବୁ ପ୍ରମୁଖ ଜଗନ୍ନାଥ ମନ୍ଦିରରେ ପହଞ୍ଚିଲା ନିମନ୍ତ୍ରଣ ପତ୍ର
- ବିଭିନ୍ନ ରାଜ୍ୟରେ ସେବାୟତ ଓ ଶ୍ରୀମନ୍ଦିର ପ୍ରତିନିଧିଙ୍କୁ ଭବ୍ୟ ସ୍ୱାଗତ

■ **ପୁରୀ, ୨୭।୧୨ (ସମିସ):** ଶ୍ରୀମନ୍ଦିର ପରିକ୍ରମା ପ୍ରକଳ୍ପ ଲୋକାର୍ପଣ ଉତ୍ସବରେ ସାମିଲ ହେବା ପାଇଁ ଦେଶର ପ୍ରମୁଖ ଦେବ ପୀଠକୁ ନିମନ୍ତ୍ରଣ ପର୍ବ ଗତକାଲିଠାରୁ ଆରମ୍ଭ ହୋଇଛି । ପଣ୍ଡୁ ପୂର୍ଣ୍ଣିମାରୁ ୩୦ଟି ଟିମ୍ ନିମନ୍ତ୍ରଣପତ୍ର ସହ ରାଜ୍ୟ ଓ ରାଜ୍ୟ ବାହାରେ ବିଭିନ୍ନ ପ୍ରମୁଖ ମନ୍ଦିର ଅଭିମୁଖେ ଯାତ୍ରା କରିଛନ୍ତି। ଗତକାଲି ରାଜ୍ୟର ବିଭିନ୍ନ ସ୍ଥାନରେ ଦେବପୀଠଗୁଡ଼ିକୁ ନିମନ୍ତ୍ରଣ ପତ୍ର ପ୍ରଦାନ କରାଯାଇଛି। ବୁଧବାର ଦ୍ୱିତୀୟ ଦିନରେ କେରଳର ପଦ୍ମନାଭସ୍ୱାମୀ ମନ୍ଦିର, ମୁମ୍ବାଇ ସହରର ଅନ୍ଧେରୀ ସ୍ଥିତ ଜଗନ୍ନାଥ ମନ୍ଦିର, ସିଦ୍ଧ ବିନାୟକ ମନ୍ଦିର, ଅହମ୍ମଦାବାଦର ଜଗନ୍ନାଥ ମନ୍ଦିର, କୋଲକାତାର କାଳୀଘାଟର କାଳୀ ମନ୍ଦିର, ଖିଦିରପୁର ଜଗନ୍ନାଥ ମନ୍ଦିର, ମଦୁରାଇର ଶ୍ରୀରାମେଶ୍ୱରମ ମନ୍ଦିର, ଚେନ୍ନାଇର ଜଗନ୍ନାଥ ମନ୍ଦିର ଓ ପଦ୍ମାବତୀ ମନ୍ଦିର, ମଧ୍ୟପ୍ରଦେଶର ଚାମୁଣ୍ଡେଶ୍ୱରୀ ମନ୍ଦିର, ମହୀଶୂର ଜଗନ୍ନାଥ ମନ୍ଦିର, ମଥୁରା କୃଷ୍ଣ ଜନ୍ମ ଭୂମିସ୍ଥଳ, ତିରୁପତି ସଂସ୍କୃତ ବିଶ୍ୱବିଦ୍ୟାଳୟର ଜଗନ୍ନାଥ ମନ୍ଦିର, ତିରୁମାଳା ତିରୁପତି, ଶିରିଡି ମନ୍ଦିର, ଇନ୍ଦୋରର ଓଁକାରେଶ୍ୱର ମନ୍ଦିର, ବିଜୟୱାଡା କନକଦୁର୍ଗା ମନ୍ଦିର, ବୃନ୍ଦାବନର ବାଙ୍କେବିହାରୀ ମନ୍ଦିର ମୁଖ୍ୟମାନଙ୍କୁ ନିମନ୍ତ୍ରଣପତ୍ର ପ୍ରଦାନ କରାଯାଇଛି।

ସେହିପରି ରାଜ୍ୟ ମଧ୍ୟରେ କନ୍ଧମାଳ ଫୁଲବାଣୀର ଶ୍ରୀଜଗନ୍ନାଥ ମନ୍ଦିର, ଦଧିବାମନଜୀଉ ମନ୍ଦିର, ଯାଜପୁରର ବିରଜା ମନ୍ଦିର ଓ ବରାହ ମନ୍ଦିର, କଟକ ସାଲେପୁରର ରାମକୃଷ୍ଣପୁର ଦାରୁସ୍ଥଳୀ, ଢେଙ୍କାନାଳର କପିଳାସ ଚନ୍ଦ୍ରଶେଖର ମନ୍ଦିର ଓ ବଳଦେବଜୀ ମନ୍ଦିର, କଳାହାଣ୍ଡିର ▶ପୃଷ୍ଠା-୧୮

ସୁଶ୍ରିତା ମିଶ୍ର ଓଜେଏସ୍ ଟପ୍ପର୍

ଶ୍ରେଷ୍ଠ ୧୦ଜଣଙ୍କ ମଧ୍ୟରେ ୮ ଛାତ୍ରୀ

୫୫ କୃତକାର୍ଯ୍ୟଙ୍କ ମଧ୍ୟରେ ୩୯ ଛାତ୍ରୀ

■ **କଟକ, ୨୭।୧୨ (ସମିସ):** ଓଡ଼ିଶା ଲୋକ ସେବା ଆୟୋଗ(ଓପିଏସ୍‌ସି) ଦ୍ୱାରା ପରିଚାଳିତ ଓଡ଼ିଶା ଜୁଡିସିଆଲ୍ ସର୍ଭିସ୍(ଓଜେଏସ୍) ପରୀକ୍ଷା ଫଳ ବୁଧବାର ପ୍ରକାଶ ପାଇଛି। ସମୁଦାୟ ୫୫ଜଣ ପରୀକ୍ଷାର୍ଥୀ କୃତକାର୍ଯ୍ୟ ହୋଇଥିବାବେଳେ ଏମାନଙ୍କ ମଧ୍ୟରେ ୩୯ଜଣ ଛାତ୍ରୀ ରହିଛନ୍ତି। ପ୍ରଥମ ୧୦ଜଣଙ୍କ ମଧ୍ୟରେ ଶୀର୍ଷ ୮ଟି ସ୍ଥାନରେ ରହି ଛାତ୍ରୀମାନେ ବାଜିମାତ୍ କରିଛନ୍ତି। ପ୍ରଥମ ୧୫ଟି ସ୍ଥାନରେ ୧୨ଜଣ ଛାତ୍ରୀ ରହିଛନ୍ତି। ଶ୍ରେଷ୍ଠ ଦଶ ଜଣଙ୍କ ମଧ୍ୟରୁ ସୁଶ୍ରୀତା ମିଶ୍ର ଶୀର୍ଷରେ ଥିବାବେଳେ ତାଙ୍କ ପଛକୁ ନୀଲିଶା ପଟ୍ଟନାୟକ, ଅନନ୍ୟା ମିଶ୍ର, ରାଣୀ ରଞ୍ଜିତା ପଟ୍ଟନାୟକ, ଲୋପାମୁଦ୍ରା ଆଚାର୍ଯ୍ୟ, ହର୍ଷିତା ମିଶ୍ର, ପ୍ରଜ୍ଞା ସୁମନ ମହାପାତ୍ର, ଏସ୍.ଆର. ତୋଷାଳି, ସତ୍ୟଜିତ ପାଣି, ଲଳିତେନ୍ଦୁ ଦେବତା ରହିଛନ୍ତି।

କୃତୀ ପରୀକ୍ଷାର୍ଥୀମାନେ ସିଭିଲ୍ ଜଜ୍ ଭାବେ ନିଯୁକ୍ତି ପାଇବେ। ଉଲ୍ଲେଖଯୋଗ୍ୟ, ଓଜେଏସ୍ ମୁଖ୍ୟ ଲିଖିତ ପରୀକ୍ଷାରେ ୧୦୧ଜଣ ପରୀକ୍ଷାର୍ଥୀ କୃତକାର୍ଯ୍ୟ ହୋଇଥିଲେ। ଗତ ୧୮ରୁ ୨୨ତାରିଖ ପର୍ଯ୍ୟନ୍ତ ସେମାନଙ୍କର ପ୍ରମାଣପତ୍ର ଯାଞ୍ଚ ସହ ସାକ୍ଷାତ୍‌କାର କରାଯାଇଥିଲା।

ହାତୀ ଆକ୍ରମଣରେ ଯୁବକଙ୍କ ମୃତ୍ୟୁ

■ **ଚମ୍ପୁଆ, ୨୭।୧୨(ସମିସ):** ଝୁମ୍ପୁରା ବ୍ଲକ୍ ଅନ୍ତର୍ଗତ ହରିଡ଼ାଯୋଡ଼ିଠାରେ ହାତୀ ଆକ୍ରମଣରେ ଜଣେ ଯୁବକଙ୍କ ମୃତ୍ୟୁ ହୋଇଛି। ମୃତ ଯୁବକ ହେଲେ, ହରିଡାଯୋଡ଼ି ଗ୍ରାମର ସୁକୁରା ମୁଣ୍ଡାଙ୍କ ପୁଅ ମିଥୁନ ମୁଣ୍ଡା (୪୦)। ହାତୀଟି ମିଥୁନ୍‌ଙ୍କୁ ଶୁଣ୍ଢରେ ଟେକି କଚାଡ଼ିବା ସହ ତାଙ୍କ ମୁଣ୍ଡକୁ ପାଦରେ ଦଳି ଦେଇଥିଲା। ଘଟଣାସ୍ଥଳରେ ହିଁ ତାଙ୍କର ପ୍ରାଣବାୟୁ ଉଡ଼ି ଯାଇଥିଲା। ମଙ୍ଗଳବାର ସଂଧ୍ୟାରେ ଏହି ଅଘଟଣ ଘଟିଛି। ଖବର ପାଇ ବନ ବିଭାଗ ଓ ପୁଲିସ ଘଟଣାସ୍ଥଳରେ ପହଞ୍ଚି ତଦନ୍ତ କରିଥିଲା। ମିଥୁନ୍‌ଙ୍କ ଶବକୁ ବ୍ୟବଚ୍ଛେଦ ଲାଗି ଚମ୍ପୁଆ ଡାକ୍ତରଖାନାକୁ ପଠାଯାଇଥିଲା। ଅପରପକ୍ଷେ, ମୃତକଙ୍କ ପରିବାରକୁ ପ୍ରାଥମିକ ଭାବେ ୬୦ ହଜାର ଟଙ୍କାର ସହାୟତା ରାଶି ପ୍ରଦାନ ▶ପୃଷ୍ଠା-୧୮

'ନବୀନ' ପ୍ରେରଣାରେ ନବୀନ ଡାକ୍ତର

୨୦ ବର୍ଷ ତଳେ ଦେଇଥିଲେ ପୁରସ୍କାର, ଆଜି ଦେବେ ନିଯୁକ୍ତି

ସଫଳତା ପଛରେ ମୁଖ୍ୟମନ୍ତ୍ରୀଙ୍କ ପ୍ରେରଣା

■ **ଭୁବନେଶ୍ୱର, ୨୭।୧୨ (ସମିସ):** ଗଣତନ୍ତ୍ର ଦିବସ ଅବସରରେ ପ୍ରବନ୍ଧ ପ୍ରତିଯୋଗିତାରେ ଶ୍ରେଷ୍ଠ ବିବେଚିତ ହୋଇ ୨୦ ବର୍ଷ ପୂର୍ବେ ବାରବାଟି ଷ୍ଟାଡିୟମରେ ମୁଖ୍ୟମନ୍ତ୍ରୀ ନବୀନ ପଟ୍ଟନାୟକଙ୍କଠାରୁ ପୁରସ୍କାର ଗ୍ରହଣ କରିଥିଲେ ନବୀନ କୁମାର ପରିଡ଼ା। ଏବେ ୨୦ ବର୍ଷ ପରେ ଆସନ୍ତାକାଲି ମୁଖ୍ୟମନ୍ତ୍ରୀଙ୍କ ହାତରୁ ନେବେ ମେଡ଼ିକାଲ ଅଫିସର ନେବାକୁ ଅପେକ୍ଷା କରିଛନ୍ତି ସେ ଦିନର ସେଇ ସାନ ପିଲା ଓ ଆଜିର ଡ଼ାକ୍ତର ନବୀନ କୁମାର ପରିଡ଼ା। ସ୍କୁଲରେ ଶିକ୍ଷାଲାଭ ସମୟରେ ମୁଖ୍ୟମନ୍ତ୍ରୀଙ୍କ ହାତରୁ ଲଗାତାର ୨୦୦୨ ଓ ୨୦୦୩ରେ ପୁରସ୍କାର ପାଇ ଡା. ପରିଡ଼ା ଆଗକୁ ବଢ଼ିବା ପାଇଁ ପ୍ରେରଣା ପାଇଥିଲେ। ପାରିବାରିକ ଅଭାବ ଅନଟନ, ବାପାଙ୍କ ଅସୁସ୍ଥତାରେ ଭାଙ୍ଗି ନ ପଡ଼ି ନିଜର ଯାତ୍ରା ଜାରି ରଖିଥିଲେ। ସ୍କୁଲ ଶିକ୍ଷା ସାରିବା ▶ପୃଷ୍ଠା-୧୮

ଲୋକକଥା

ସତେଇଶ ବର୍ଷର ଭେଣ୍ଡିଆ ହେଲାଣି
ବିଜୁ ଜନତାର ଦଳ
ନବୀନ ଓଡ଼ିଶା ଗଢ଼ିବା ପାଇଁକି
ଦିହରେ ତା' କାଠେ ବଳ
ବିରୋଧୀ କେତେ ବିକଳ
ବିକାଶ ମାଟିରେ ପାଦ ଥାପିବାକୁ
ହଉଚନ୍ତି ଟଳମଳ !!

ଯମ ଯନ୍ତ୍ରଣା ଦେଉଛି ୫୫ନମ୍ବର ଜାତୀୟ ରାଜପଥ

ଆଉ କେତେ ମଲେ ଚେତିବ କେନ୍ଦ୍ର

୭ ବର୍ଷରେ ଗଲାଣି ୨୩୦୫ ଜୀବନ

ତଥାପି ସରୁନି ଦୋହରୀକରଣ କାମ

■ **ଅନୁଗୋଳ, ୨୭।୧୨(ସଂଗ୍ରାମ ଦାସ):** ମୁଣ୍ଡ ପରେ ମୁଣ୍ଡ ଗଡ଼ି ଚାଲିଛି। ରାଜପଥ ରକ୍ତରଂଜିତ ହେଉଛି। ଯେତିକି ମରୁଛନ୍ତି, ତା'ଠୁ ଢେର୍ ଅଧିକ ସବୁଦିନ ପାଇଁ ପଙ୍ଗୁ ହୋଇଯାଉଛନ୍ତି। କିନ୍ତୁ ଏତେ ସବୁ ପରେ ଜାତୀୟ ରାଜପଥ ପ୍ରାଧିକରଣ (ଏନ୍‌ଏଚ୍‌ଏଆଇ) କର୍ତ୍ତୃପକ୍ଷଙ୍କ ଚେତା ପଶୁନି। ଗତ ୭ବର୍ଷ ଧରି ଚାଲିଥିବା ୫୫ନମ୍ବର ଜାତୀୟ ରାଜପଥ ପ୍ରଶସ୍ତୀକରଣ କାମ ସରିବାର ନାଁ ଗନ୍ଧ ଧରୁନି। ଉଦ୍‌ବେଗଜନକ କଥା ହେଲା, ଏହି ୭ବର୍ଷ ମଧ୍ୟରେ ୨ ହଜାର ୩୦୫ ଜଣ ଲୋକଙ୍କ ଜୀବନ ଗଲାଣି। କିନ୍ତୁ ଏନ୍‌ଏଚ୍‌ଏଆଇ କର୍ତ୍ତୃପକ୍ଷଙ୍କ ଏଥିପାଇଁ ସାମାନ୍ୟତମ ଚିନ୍ତା-ଦକ ନାହିଁ। ୨୦୧୭ରୁ ଆରମ୍ଭ ହୋଇଥିବା ଏହି କାମ ୨୦୧୯ରେ ସାରିବାକୁ ସମୟ ଧାର୍ଯ୍ୟ ହୋଇଥିଲା। କିନ୍ତୁ କଣ୍ଟ ପୂରିବାକୁ ୪ ବର୍ଷ ଅତିକ୍ରାନ୍ତ ହୋଇସାରିଲାଣି, ଏଯାଏଁ କାମ ସରିନାହିଁ। ଆଗାମୀ ଦୁଇ ବର୍ଷ ମଧ୍ୟରେ କାମ ସରିବ କି ନାହିଁ, ତା' ବି ସନ୍ଦେହ। ସମ୍ବଲପୁରରୁ ମଙ୍ଗୁଳି ପର୍ଯ୍ୟନ୍ତ ରାସ୍ତା ପ୍ରାୟ ୪୦ ପ୍ରତିଶତ କାମ ସରିଛି। କିନ୍ତୁ ବାକି କାମ କେବେ ସରିବ, କାହାରି ପାଖରେ ତା'ର ଉତ୍ତର ନାହିଁ। ଏହାକୁ ନେଇ ଲୋକଙ୍କ ମଧ୍ୟରେ ଅସନ୍ତୋଷର ନିଆଁ ଜଳୁଥିବାରୁ ଏହାକୁ ପ୍ରଶମିତ କରିବା ପାଇଁ କିଛି ଦିନ ତଳେ ଅନୁଗୋଳ ବିଜେପି ପକ୍ଷରୁ ▶ପୃଷ୍ଠା-୧୮

ଟ୍ରେଲର-ବୁଲେଟ୍ ମୁହାଁମୁହିଁ ଧକ୍କା

ଦୁଇ ବାଇକ୍ ଆରୋହୀ ମୃତ

ଚତୁଃଦିଗ ଶୁଭିଲା ଜୟ ଜଗନ୍ନାଥ ଧ୍ୱନି

ଶ୍ରୀମନ୍ଦିର ପରିକ୍ରମା ପ୍ରକଳ୍ପ ଲୋକାର୍ପଣ ନିମନ୍ତେ ନିମନ୍ତ୍ରଣ

- ୩ ଜଣିଆ ଟିମକୁ ଚିକିଲିଠାରେ ଭବ୍ୟ ସ୍ୱାଗତ
- ଶରଣ ଶ୍ରୀକ୍ଷେତ୍ର ମାରଦା ମନ୍ଦିରକୁ ନିମନ୍ତ୍ରଣ
- ଗଞ୍ଜାମ ପାଇଁ ସୌଭାଗ୍ୟର ବିଷୟ: ଜିଲ୍ଲାପାଳ

ଛତ୍ରପୁର/ଖଲ୍ଲିକୋଟ/ପୋଲସରା,୨୭ ।୧୨(ସମିସ): ଆସନ୍ତା ଜାନୁୟାରୀ ୧୭ ତାରିଖରେ ଶ୍ରୀମନ୍ଦିରର ପରିକ୍ରମା ପ୍ରକଳ୍ପ କାର୍ଯ୍ୟ ଲୋକାର୍ପଣ ମୁଖ୍ୟମନ୍ତ୍ରୀଙ୍କ କରକମଳରେ ପୁରୀଠାରେ ଅନୁଷ୍ଠିତ ହେବ। ଏହାର ଭବ୍ୟ ଆୟୋଜନ ସକାଶେ ମନ୍ଦିର ପ୍ରଶାସନ ପକ୍ଷରୁ ସମସ୍ତ ବ୍ୟବସ୍ଥା ଚୂଡ଼ାନ୍ତ କରାଯାଇଛି। ଦେଶ ବାହାର, ଦେଶ ମଧ୍ୟରେ ଏବଂ ରାଜ୍ୟ ଭିତରର ବିଭିନ୍ନ ପ୍ରମୁଖ ଧର୍ମସ୍ଥଳୀର ମୁଖ୍ୟମାନଙ୍କୁ ଯୋଗଦେବା ନିମନ୍ତେ ଆମନ୍ତ୍ରଣ କରାଯାଇଛି। ଏ ଅବସରରେ ଗଞ୍ଜାମ ଜିଲ୍ଲାର ଚିକିଲି ସ୍ଥିତ ଲୀଳାକ୍ଷେତ୍ର ଚକା ଠାକୁର ଏବଂ କବିସୂର୍ଯ୍ୟନଗର ଆଠଗଡ଼ ପାଟଣା ଜଗନ୍ନାଥ ମନ୍ଦିରକୁ ପୁରୀ ଜିଲ୍ଲା ସାମାଜିକ ନିରାପତ୍ତା ଅଧିକାରୀ ଶୁଭ୍ରାଂଶୁ କୁମାର ମହାରଣା ଏବଂ ରବି ନାରାୟଣ ସାମନ୍ତରାୟ, ବିଦ୍ୟାଧର ମହାସୁଆର, ବିଶ୍ୱନାଥ ସାମନ୍ତରାୟ, ଶ୍ରୀମନ୍ଦିର ସେବାୟତଗଣ ଚିକିଲି ଚକା ଠାକୁର ଗଙ୍ଗାଧର ଖୁଣ୍ଟିଆ ସଭାପତି, ରାମଚନ୍ଦ୍ର ମହାକୁଡ ଉପ ସଭାପତିଙ୍କୁ ମନ୍ଦିର ତରଫରୁ ନିମନ୍ତ୍ରଣ କରାଯାଇଥିଲା। ସେହିପରି ଛତ୍ରପୁର ଜିଲ୍ଲାପାଳଙ୍କ କାର୍ଯ୍ୟାଳୟ ପରିସରରେ ଶ୍ରୀମନ୍ଦିର ପକ୍ଷରୁ ଦ୍ୱିତୀୟ ଦଳରେ ସହକାରୀ ଶ୍ରମ ନିୟୋଜନ ଅଧିକାରୀ, ପୁରୀ ଜିଲ୍ଲା ବିକ୍ରମ କେଶରୀ ପ୍ରଧାନ ଏବଂ ସୋମନାଥ ପ୍ରତିହାରୀ, କଳିଯୁଗ ହରେ କ୍ରିଷ୍ଣା, ନାରାୟଣ ପ୍ରତିହାରୀ ଉପସ୍ଥିତ ରହି ଗଞ୍ଜାମ ଜିଲ୍ଲାର ଅଧିଷ୍ଠାତ୍ରୀ ଦେବୀ ମା' ତାରାତାରିଣୀଙ୍କ ମନ୍ଦିର ଟ୍ରଷ୍ଟି ବୋର୍ଡର ସଭାପତି ତଥା ଗଞ୍ଜାମ ଜିଲ୍ଲାପାଳ ଦିବ୍ୟଜ୍ୟୋତି ପରିଡ଼ା, ପ୍ରଶାସନିକ ଅଧିକାରୀ ଟି.କେ.ରେଡ୍ଡୀ, ପୂଜକ କମିଟି ସଭାପତି ତପନ ରଣା, ପୂଜକ ବାପୁଜୀ ରଣାଙ୍କୁ ନିମନ୍ତ୍ରଣ କରିଥିଲେ। ଜିଲ୍ଲାପାଳଙ୍କ କାର୍ଯ୍ୟାଳୟ ପରିସରରେ ମହାଆଡମ୍ବର ସହକାରେ ଶଙ୍ଖ, ହୁଳହୁଳୀ, ଯୋଡି ଶଙ୍ଖ, ସଂକୀର୍ତ୍ତନ ଦଳ ଉପସ୍ଥିତ ରହି ଶ୍ରୀମନ୍ଦିର ନିମନ୍ତ୍ରଣ ସକାଶେ ଆସିଥିବା ଦଳଙ୍କୁ ସ୍ୱାଗତ କରାଯାଇଥିଲା। ପରେ ପରେ ପୂଜକ ଗୋଷ୍ଠୀ ପୋଲସରା ମାରଦା ମନ୍ଦିରକୁ ନିମନ୍ତ୍ରଣ ସକାଶେ ଗସ୍ତ କରିଥିଲେ। ଏହି କାର୍ଯ୍ୟକ୍ରମରେ ଅତିରିକ୍ତ ଜିଲ୍ଲାପାଳ ପ୍ରିୟ ରଞ୍ଜନ ପୃଷ୍ଟି, ଦେବବ୍ରତ ସାହୁ, ଛତ୍ରପୁର ଉପ-ଜିଲ୍ଲାପାଳ ଦେବଦତ୍ତ ମାହାନ୍ତ, ଛତ୍ରପୁର ଏନ୍.ଏ.ସି. କାର୍ଯ୍ୟ ନିର୍ବାହୀ ଅଧିକାରୀ ସମ୍ବିତ ସଂଗ୍ରାମଜିତ୍ ସାହୁ, ଜିଲ୍ଲା ସୂଚନା ଓ ଲୋକ ସମ୍ପର୍କ ଅଧିକାରୀ ରବି ନାରାୟଣ ବେହେରା, ଜିଲ୍ଲା ସଂସ୍କୃତି ଅଧିକାରୀ ରାଧାକୃଷ୍ଣ ରାମ୍ ପ୍ରମୁଖ ଉପସ୍ଥିତ ଥିଲେ।

ଶ୍ରୀ ଜଗନ୍ନାଥ ପରିକ୍ରମା ପ୍ରକଳ୍ପର ଲୋକାର୍ପଣ ପାଇଁ ନିମନ୍ତ୍ରଣ ଆସିଥିବାରୁ ଏହା ସୌଭାଗ୍ୟର ବିଷୟ ବୋଲି ଗଞ୍ଜାମ ଜିଲ୍ଲାପାଳ ଦିବ୍ୟଜ୍ୟୋତି ପରିଡ଼ା ଏଠାରେ କହିଛନ୍ତି। ଜିଲ୍ଲାର ତିନୋଟି ମନ୍ଦିରକୁ ନିମନ୍ତ୍ରଣ ଦିଆଯାଇଛି। ସୁରୁଖୁରରେ ଏହି କାର୍ଯ୍ୟକ୍ରମ କିଭଳି ସମାପନ ହେବ ସେଥିପ୍ରତି ଗୁରୁତ୍ୱ ଦିଆଯାଉଥିବା ସେ କହିଛନ୍ତି।

ଖଲ୍ଲିକୋଟ ବ୍ଲକ ଅନ୍ତର୍ଗତ ଜଗନ୍ନାଥଙ୍କ ଲୀଳା କ୍ଷେତ୍ର କୁହାଯାଉଥିବା ଚିକିଲି ଚକାଠାକୁର ମନ୍ଦିର ପରିସରରେ ପୁରୀରୁ ଆସିଥିବା ୩ଜଣିଆ ଟିମକୁ ଭବ୍ୟ ସ୍ୱାଗତ ସମ୍ବର୍ଦ୍ଧନା ଦିଆଯାଇଥିଲା। ମଧ୍ୟାହ୍ନରେ ଏହି ଟିମ ଏଠାରେ ପହଞ୍ଚିବା ପରେ ତାଙ୍କୁ ପୁଷ୍ପଗୁଚ୍ଛ ଓ ଉପଢୌକନ ଦେଇ ଗ୍ରାମର ବରିଷ୍ଠ ନାଗରିକ ଗଙ୍ଗାଧର ଖୁଣ୍ଟିଆ ଓ ଗ୍ରାମବାସୀ ସ୍ୱାଗତ କରିଥିଲେଃ ସେଠାରୁ ଘଣ୍ଟ କୀର୍ତ୍ତନର ତାଳେ ତାଳେ ସେମାନଙ୍କୁ ଚକାଠାକୁର ମନ୍ଦିର ପର୍ଯ୍ୟନ୍ତ ପାଛୋଟି ନିଆଯାଇଥିଲା। ଜୟ ଜଗନ୍ନାଥ ଧ୍ୱନିରେ ଆଧ୍ୟାତ୍ମିକ ପରିବେଶ ସୃଷ୍ଟି ହୋଇଥିଲା। ମନ୍ଦିରରେ ଖଲ୍ଲିକୋଟ ତହସିଲଦାର ଶ୍ରୀ କୁମାର ରଥ, ବିଡ଼ିଓ ଦେବାଶିଷ ସାମଲ, ବିଧାୟିକା ସୂର୍ଯ୍ୟମଣି ବୈଦ୍ୟ, ବ୍ଲକ ଅଧ୍ୟକ୍ଷ ଦୈତାରୀ ବେହେରା ଓ ଶ୍ରଦ୍ଧାଳୁଙ୍କ ଉପସ୍ଥିତିରେ ଚକାଠାକୁରଙ୍କୁ ସେବାୟତ ମାନେ ନିମନ୍ତ୍ରଣ ପତ୍ର ପ୍ରଦାନ କରିଥିଲେ। ସୂଚନା ଅନୁସାରେ ଚିକିଲି ଚକାଠାକୁର ମନ୍ଦିର ପୁରୀ ଶ୍ରୀମନ୍ଦିର ଇତିହାସ ସହ ଜଡିତ। ୧୭୩୩ ମସିହାରେ ପୁରୀ ଶ୍ରୀମନ୍ଦିର ଉପରେ କଳାପାହାଡ଼ ଆକ୍ରମଣ ସମୟରେ ଚିଲିକା ବାଟେ ଆସି ଏହି ସ୍ଥାନରେ ମହାପ୍ରଭୁ ଆତ୍ମୋଗାପନ କରିଥିବା ଇତିହାସ କୁହେ।

ସେହିଭଳି ଗଞ୍ଜାମ ଜିଲ୍ଲାର ପୋଲସରା ବ୍ଲକ ଅନ୍ତର୍ଗତ ଶରଣ ଶ୍ରୀକ୍ଷେତ୍ର ମାରଦା ମନ୍ଦିରକୁ ଆଜି ପୁରୀରୁ ଆସିଥିବା ସେବାୟତ ଦଳ ନିମନ୍ତ୍ରଣ ପତ୍ର ପ୍ରଦାନ କରିଥିଲେ। ପୁରୀରୁ ଆସିଥିବା ଏହି ଟିମ୍ଟୁ ପୋଲସରା ବିଧାୟକ ଶ୍ରୀକାନ୍ତ ସାହୁ ଓ ସ୍ଥାନୀୟ ପ୍ରଶାସନ ପକ୍ଷରୁ ଭବ୍ୟ ସ୍ୱାଗତ ସମ୍ବର୍ଦ୍ଧନା ଜ୍ଞାପନ କରାଯାଇଥିଲା। ସଂକୀର୍ତ୍ତନ, ଶଙ୍ଖ, ଘଣ୍ଟା, ହୁଳହୁଳି ସହ ଭବ୍ୟ ସମ୍ବର୍ଦ୍ଧନାରେ ପାଛୋଟି ଅଣାଯାଇଥିଲା। ମହାପ୍ରଭୁଙ୍କ ସେବାୟତ ମାନଙ୍କୁ ଉତ୍ତରୀୟ ଓ ପୁଷ୍ପଗୁଚ୍ଛ ଦେଇ ସମ୍ବର୍ଦ୍ଧିତ କରିଥିଲେ। ଏହା ପରେ ଶ୍ରୀ ଜୀଉମାନଙ୍କର ଶୂନ୍ୟରତ୍ନ ସିଂହାସନକୁ ପୂଜାର୍ଚ୍ଚନା କରିଥିଲେ। ମନ୍ଦିର ପୀଠରେ ମଥୁରା ମହନ୍ତ ସୁନ୍ଦର ରାମଦାସ ମହାରାଜଙ୍କୁ ପାରମ୍ପରିକ ରୀତିରେ ନିମନ୍ତ୍ରଣ ପତ୍ର ପ୍ରଦାନ କରିଥିଲେ। ନିମନ୍ତ୍ରଣ ପାଇ ସେବାୟତମାନଙ୍କୁ ମାରଦା ମନ୍ଦିର କମିଟି ପକ୍ଷରୁ ମଥୁରା ମହନ୍ତ ଧନ୍ୟବାଦ ଜଣାଇଥିଲେ। କାର୍ଯ୍ୟକ୍ରମରେ ପୋଲସରା ତହସିଲଦାର ରୁବି ବେହେରା, ବିଡ଼ିଓ କୁରେଶଚନ୍ଦ୍ର ଜାନୀ, ବ୍ଲକ ଉପାଧ୍ୟକ୍ଷ କାହ୍ନୁ ଚରଣ ପରିଡ଼ା, ବୁଗୁଡ଼ା ନଗରପାଳ ଚିତ୍ରସେନ ପ୍ରଧାନ, ପୋଲସରା ନଗର ଉପାଧ୍ୟକ୍ଷ ସନ୍ତୋଷ କୁମାର ବେହେରା, ଜିଲ୍ଲା ପରିଷଦ ସଭ୍ୟ ଅଶୋକ କୁମାର ବିଷୋୟୀ, ବିକ୍ରମ କୁମାର ନାୟକ, ପ୍ରତିନିଧି ଘନଶ୍ୟାମ ଦାସ, ସମାଜସେବୀ ଆରତୀ ଦେବୀ, ନିର୍ବାଚନ ମଣ୍ଡଳ ସଭାପତି ସୁଶାନ୍ତ କୁମାର ପୋଲେଇ, ସରପଞ୍ଚ ପବିତ୍ର ରାଉତ, ସୁନୀତା ବେହେରା, ରଞ୍ଜିତ ନାୟକ, ପ୍ରଭାତ ସାସମଲ, ମନୋଜ କୁମାର ବାରିକଙ୍କ ସମେତ ମନ୍ଦିର ପରିଚାଳନା କମିଟି ସଦସ୍ୟ, ଗ୍ରାମବାସୀ ଓ ନିର୍ବାଚିତ ପ୍ରତିନିଧିମାନେ ଉପସ୍ଥିତ ଥିଲେ।

'ଦିବସ ୧୦୧' ପୁସ୍ତକ ଉନ୍ମୋଚିତ

କୋଦଳା,୨୭ ।୧୨(ସମିସ): ବେଗୁନିଆପଡ଼ା ବ୍ଲକ ଅନ୍ତର୍ଗତ ଅଙ୍ଗାରଗାଁ ପଞ୍ଚାୟତ ସ୍ଥିତ ଦଣ୍ଡପାଣି ସୁମନ୍ତରାୟ ଉଚ୍ଚ ବିଦ୍ୟାଳୟର ବିଜ୍ଞାନ ଶିକ୍ଷକ ପ୍ରସନ୍ନ କୁମାର ନାୟକଙ୍କ ଦ୍ୱାରା ଲିଖିତ 'ଦିବସ ୧୦୧' ପୁସ୍ତକ ଉନ୍ମୋଚିତ ହୋଇଯାଇଛି। ଛତିଶଗଡ଼ ରାଜ୍ୟପାଳ ବିଶ୍ୱଭୂଷଣ ହରିଚନ୍ଦନଙ୍କ ଦ୍ୱାରା ଭୁବନେଶ୍ୱର ସ୍ଥିତ ବାସଭବନ ପରିସରରେ ଏହା ଉନ୍ମୋଚିତ ହୋଇଥିଲା। ପୂର୍ବରୁ ମଧ୍ୟ ଓଡ଼ିଶାର ପ୍ରାକ୍ତନ ରାଜ୍ୟପାଳ ପ୍ରଫେସର ଡଃ ଗଣେଶୀ ଲାଲଙ୍କ ଦ୍ୱାରା ଶ୍ରୀ ନାୟକଙ୍କ ଲିଖିତ ପୁସ୍ତକ 'ଶରୀର ଗାଥା' ପୁସ୍ତକ ଉନ୍ମୋଚିତ ହୋଇଥିଲା। ଉକ୍ତ ପୁସ୍ତକରେ ଜାତୀୟ ତଥା ଆନ୍ତର୍ଜାତୀୟ ସ୍ତରରେ ପାଳିତ ହେଉଥିବା ୧୦୧ଟି ଗୁରୁତ୍ୱପୂର୍ଣ୍ଣ ଦିବସ ଗୁଡିକର ତାତ୍ପର୍ଯ୍ୟ, ଉଦ୍ଦେଶ୍ୟ ଓ କାରଣ ସମ୍ପର୍କରେ କବିତା ମାଧ୍ୟମରେ ପ୍ରକାଶ କରାଯାଇଛି। ଶ୍ରୀ ନାୟକ ଏକାଧାରରେ ଜଣେ ଉତ୍ତମ ଶିକ୍ଷକ ସହ ଜଣେ ସୁନାମଧନ୍ୟ ସାହିତ୍ୟିକ ଓ ଲେଖକ। ବର୍ତ୍ତମାନ ସୁଦ୍ଧା ତାଙ୍କର ୫ଟି ପୁସ୍ତକ ଉନ୍ମୋଚିତ ହୋଇଯାଇଛି।

ଭୀମ ଭୋଇ ଭିନ୍ନକ୍ଷମ ସାମର୍ଥ୍ୟ ଶିବିର

ଧରାକୋଟ, ୨୭ ।୧୨(ସମିସ): ଧରାକୋଟ ବ୍ଲକ ପରିସରରେ ଭୀମ ଭୋଇ ସାମର୍ଥ୍ୟ ଶିବିର ଅନୁଷ୍ଠିତ ହୋଯାଇଛି। ଶିବିରରେ ଭିନ୍ନକ୍ଷମ ମାନଙ୍କୁ କୃଷି ଉପକରଣ ସହାୟକ, ଉଦ୍ୟାନ କୃଷି, ବାର୍ଷିକ ଆୟ ପ୍ରମାଣ ପତ୍ର, ଜାତି ଗତ ଆବାସିକ ପ୍ରମାଣ ପତ୍ର, ଜମି ପଟ୍ଟା ପ୍ରଦାନ, ଦକ୍ଷତା ବୃଦ୍ଧି ତାଲିମ, ବାଣୀ ଶ୍ରୀ ବୃତ୍ତି ପ୍ରଦାନ ଏବଂ ଭିନ୍ନକ୍ଷମଙ୍କ ସ୍ୱାସ୍ଥ୍ୟ ପରୀକ୍ଷା ପ୍ରଭୃତି ବିଷୟ ଉପରେ ଗୁରୁତ୍ୱାରୋପ କରାଯାଇଥିଲା। ଶିବିରରେ ୩୧୭ଜଣ ଭିନ୍ନକ୍ଷମ ପଞ୍ଜୀକୃତ କରିଥିବାବେଳେ ୨୫ଜଣଙ୍କୁ ଟ୍ରାଇ ସାଇକେଲ, ୬ ଜଣଙ୍କୁ ଆଶା ବାଡି ଓ ୪୦ଜଣ ହିତାଧିକାରୀଙ୍କୁ ମଧୁବାବୁ ପେନସନ ଯୋଜନାରେ ଅର୍ଥ ପ୍ରଦାନ କରାଯାଇଥିଲା। କାର୍ଯ୍ୟକ୍ରମରେ ବ୍ଲକ ଅଧ୍ୟକ୍ଷା ସୁଲକ୍ଷଣା ଗୀତାଞ୍ଜଳି ମୁଖ୍ୟ ଅତିଥି ଭାବେ ଯୋଗଦେଇ ଥିବା ବେଳେ ଜିଲ୍ଲା ପରିଷଦ ଅଧ୍ୟକ୍ଷା ଅଞ୍ଜଳି ସ୍ୱାଇଁ ସମ୍ମାନିତ ଅତିଥି ଭାବେ ଯୋଗଦେଇଥିଲେ।ବ ବିଡିଓ ଡେନିସ ବେହେରା ସଭାପତିତ୍ୱ କରିଥିବା ବେଳେ ତହସିଲଦାର ଲମ୍ବୋଦର ମାରାଣ୍ଡି, ସୁଶିଲ କୁମାର ପଟ୍ଟନାୟକ, ଅତିରିକ୍ତ ତହସିଲଦାର ଗଣେଶ ଦଳାଇ ପ୍ରମୁଖ ମଞ୍ଚାସିନ ରହିଥିଲେ। ବ୍ଲକ ସାମାଜିକ ସୁରକ୍ଷା ଭିନ୍ନକ୍ଷମ ଅଧିକାରୀ ସଚିନ ପାତ୍ର କାର୍ଯ୍ୟକ୍ରମ ପରିଚାଳନା କରିଥିଲେ। କାର୍ଯ୍ୟକ୍ରମରେ ବ୍ଲକର ସମସ୍ତ ପଞ୍ଚାୟତର ଲୋକ ପ୍ରତିନିଧି ଯୋଗ ଦେଇଥିବାବେଳେ ବ୍ଲକର ସମସ୍ତ କର୍ମଚାରୀ ସହଯୋଗ କରିଥିଲେ।

ପୋଲସରା ତହସିଲ୍‌ରେ ପଟ୍ଟା ବଣ୍ଟନ

ପୋଲସରା, ୨୭ ।୧୨(ସମିସ): ପୋଲସରା ତହସିଲ କାର୍ଯ୍ୟାଳୟରେ ବୁଧବାର ପଟ୍ଟା ବଣ୍ଟନ କାର୍ଯ୍ୟକ୍ରମ ଅନୁଷ୍ଠିତ ହୋଇଯାଇଛି। ଏହି ରାଜସ୍ୱ ମେଳାରେ ୭୫୦ ହିତାଧିକାରୀଙ୍କୁ ଗ୍ରାମକଣ୍ଠ ଓ ଘରବାରି ପଟ୍ଟା ବଣ୍ଟନ କରାଯାଇଥିଲା। ଉକ୍ତ କାର୍ଯ୍ୟକ୍ରମରେ ଆସିକା ସାଂସଦ ପ୍ରମିଳା ବିଷୋୟୀ ଯୋଗଦେଇଥିବାବେଳେ ପୋଲସରା ବିଧାୟକ ଶ୍ରୀକାନ୍ତ ସାହୁ ଯୋଗଦେଇ ୭୫୦ ହିତାଧିକାରୀଙ୍କୁ ପଟ୍ଟା ବଣ୍ଟନ କରିଥିଲେ। ଏଥିସହ ହିତାଧିକାରୀଙ୍କ ସୁବିଧା ନିମନ୍ତେ ରାଜ୍ୟ ସରକାର ସଦାସର୍ବଦା ତତ୍ପରତା ଦେଖାଇ କାର୍ଯ୍ୟ କରୁଥିବା ନେଇ ବିଧାୟକ ଶ୍ରୀକାନ୍ତ ସାହୁ କହିଥିଲେ। କାର୍ଯ୍ୟକ୍ରମରେ ପୋଲସରା ତହସିଲଦାର ରୁବି ବେହେରା, ବିଡିଓ କୁରେଶ ଚନ୍ଦ୍ର ଜାନି, ଏନଏସିର କାର୍ଯ୍ୟନିର୍ବାହୀ ଅଧିକାରୀ ଋଷି ମାଝୀ, ପୂର୍ବତନ ନଗରପାଳ ପ୍ରଫୁଲ୍ଲ କୁମାର ପ୍ରଧାନ, ବ୍ଲକ ଅଧ୍ୟକ୍ଷା କଳ୍ପନା ପ୍ରଧାନ, ଏନଏସି ଅଧ୍ୟକ୍ଷା ସଙ୍ଗୀତା ବେହେରାଙ୍କ ସମେତ ତହସିଲର ସମସ୍ତ କର୍ମଚାରୀ ଓ ଜନ ପ୍ରତିନିଧି ମାନେ ଉପସ୍ଥିତ ଥିଲେ।

ପୁରାତନ ଛାତ୍ରଙ୍କ ବନ୍ଧୁମିଳନ

କୁକୁଡ଼ାଖଣ୍ଡି, ୨୭ ।୧୨(ସମିସ): ଦିଗପହଣ୍ଡି ବ୍ଲକ ଅନ୍ତର୍ଗତ ବଡ଼ ଡୁମୁଳା ପଞ୍ଚାୟତରେ ଅବସ୍ଥିତ ଶ୍ରୀବାଙ୍କେଶ୍ୱରୀ ବିଦ୍ୟାପୀଠରେ ଅବସରପ୍ରାପ୍ତ ଶିକ୍ଷକ ତଥା ପୁରାତନ ଛାତ୍ର ସଂଗଠନର ମୁରଲୀଧର ସ୍ୱାଇଁଙ୍କ ସଭାପତିତ୍ୱରେ ବନ୍ଧୁ ମିଳନ ଉତ୍ସବ ପାଳିତ ହୋଇଯାଇଛି। ଏଥିରେ ମୁଖ୍ୟବକ୍ତା ରୂପେ କ୍ରୀଡା ଶିକ୍ଷକ ସୀମାଞ୍ଚଳ ସାହୁ, ମୁଖ୍ୟ ଅତିଥି ରୂପେ ଅନନ୍ତ ନାରାୟଣ ମହାନ୍ତି ଉପସ୍ଥିତ ଥିଲେ। ସଂଗଠନର ସଭାପତି ସୀମାଞ୍ଚଳ ପଣ୍ଡା, ଉପସଭାପତି ଏସ.ବାଲାଜୀ ରେଡ୍ଡୀ, ସମ୍ପାଦକ ହରିପ୍ରଧାନ, ଯୁଗ୍ମ ସଂଗଠନର ସଭାପତି ରୋହିତ ପାତ୍ର, ଏନ. କୃଷ୍ଣଚନ୍ଦ୍ର ରେଡ୍ଡୀ, ସତ୍ୟବ୍ରତ ପଣ୍ଡା, ସୁଧାଂଶୁ ଶେଖର ପଣ୍ଡା, ଏମ. ବାଲାଜୀ ରେଡ୍ଡୀ, ସୀମାଞ୍ଚଳ ଗୌଡ଼, ଲକ୍ଷ୍ମୀ ନାରାୟଣ ପଟ୍ଟନାୟକ, ସୀମାଞ୍ଚଳ ରେଡ୍ଡୀ, ବଳରାମ ପ୍ରଧାନ, ଜିତେନ୍ଦ୍ର ପାତ୍ର, ବିଷ୍ଣୁ ପ୍ରଧାନ, ମୁନା ପାତ୍ର, ସୁମିତ୍ରା ପାଢ଼ୀ ଓ ରିତା ପାତ୍ର ଯୋଗଦେଇଥିଲେ। ଅନ୍ତର୍ଯ୍ୟାମି ବେଜ ଧନ୍ୟବାଦ ଅର୍ପଣ କରିଥିଲେ।

ବିଜେଡିର ପ୍ରତିଷ୍ଠା ଦିବସ ପାଳିତ

'ଉତ୍ପାଦନ କ୍ଷେତ୍ରରେ ଓଡ଼ିଶା ସ୍ୱାବଲମ୍ବୀ ରାଜ୍ୟ'

ଭଞ୍ଜନଗର, ୨୭ ।୧୨(ସମିସ): ବିଜୁ ଜନତା ଦଳର ପ୍ରତିଷ୍ଠା ଦିବସ ଭଞ୍ଜନଗର ନିର୍ବାଚନ ମଣ୍ଡଳୀ ବିଜୁ ପରିବାର ପକ୍ଷରୁ ପାଳିତ ହୋଇଛି। ସ୍ଥାନୀୟ ଏନଏସି ଟାଉନ ହଲଠାରେ ଆୟୋଜିତ ଏକ ସାଧାରଣ ସଭାରେ ମୁଖ୍ୟ ଅତିଥି ଭାବେ ସ୍ଥାନୀୟ ବିଧାୟକ ତଥା ଅର୍ଥମନ୍ତ୍ରୀ ବିକ୍ରମ କେଶରୀ ଆରୁଖ ଯୋଗ ଦେଇଥିଲେ। ବିଜେଡି ଏକ ଆଞ୍ଚଳିକ ଦଳ ହୋଇଥିଲେ ମଧ୍ୟ ମୁଖ୍ୟମନ୍ତ୍ରୀ ନବୀନ ପଟ୍ଟନାୟକଙ୍କ ସୁଚିନ୍ତିତ ଆର୍ଥିକ ପରିଚାଳନା ଯୋଗୁଁ ଜଳ ସମ୍ପଦ, ଖଣିଜ ସମ୍ପଦ ଓ ବନ ସମ୍ପଦର ସଫଳ ବିନିଯୋଗ କରି ଅର୍ଥନୈତିକ କ୍ଷେତ୍ରରେ ଓଡ଼ିଶା ଏକ ବଳକା ରାଜ୍ୟରେ ପରିଣତ ହୋଇପାରିଛି ବୋଲି କହିଥିଲେ। ସେଥିପାଇଁ ଦେଶ ବିଦେଶରେ ଓଡ଼ିଶା ଆଜି ପ୍ରଶଂସିତ ହୋଇ ପାରିଛି। ମୁଖ୍ୟମନ୍ତ୍ରୀ ଦାୟିତ୍ୱ ଗ୍ରହଣ କରିବା ସମୟରେ ଓଡ଼ିଶାର ବଜେଟ ମାତ୍ର ୧୧ହଜାର କୋଟି ଟଙ୍କା ଥିଲା। ହେଲେ ମୁଖ୍ୟମନ୍ତ୍ରୀ ନବୀନ ପଟ୍ଟନାୟକଙ୍କ ଦୂରଦୃଷ୍ଟି ଓ ଆନ୍ତରିକତା ଯୋଗୁଁ ତାହା ଆଜି ୨ଲକ୍ଷ ୫୮ ହଜାର କୋଟି ଟଙ୍କାରେ ପହଞ୍ଚି ପାରିଛି ବୋଲି ସେ କହିଛନ୍ତି। ଓଡ଼ିଶାବାସୀଙ୍କ ଉନ୍ନତି ପାଇଁ ବିଭିନ୍ନ ସରକାରୀ ଯୋଜନା କାର୍ଯ୍ୟକାରୀ ହୋଇ ବିକାଶ ଧାରା ଜାରି ରହିଛି ବୋଲି ଅନ୍ୟ ଅତିଥିମାନେ କହିଥିଲେ। ଏହି କାର୍ଯ୍ୟକ୍ରମରେ ମନ୍ତ୍ରୀଙ୍କ ସମେତ ଏନଏସି ସଭାପତି ରାଜେନ୍ଦ୍ର ବିଷୋୟୀ, ଏନଏସି ଅଧ୍ୟକ୍ଷ ଗୋପବନ୍ଧୁ ମହାପାତ୍ର, ଉପାଧ୍ୟକ୍ଷା ଶୁଭଶ୍ରୀ ଦାସ, ସାଂସଦ ପ୍ରତିନିଧି ପଞ୍ଚାନନ ପାଲ, ବ୍ଲକ ସଭାପତି ରାଜେନ୍ଦ୍ର ପ୍ରସାଦ ପ୍ରଧାନ, ବ୍ଲକ ଅଧ୍ୟକ୍ଷ ନରୀସଭା ନାୟକ, ସାଂସଦ ପ୍ରତିନିଧି ଦିବାକର ନାୟକ, ପୂର୍ବତନ ଏନଏସି ଅଧ୍ୟକ୍ଷ ସୁଧୀର ରଞ୍ଜନ ବେହେରା, ବ୍ଲକ ଯୁବ ସଭାପତି ରବୀନ୍ଦ୍ର ପ୍ରଧାନ, ଜିଲ୍ଲା ପରିଷଦ ସଭ୍ୟା ଶୈଳବାଳା ବିଷୋୟୀ, ନାରୀ ନେତ୍ରୀ ସୁଜ୍ଞାନୀ ଗୌଡ଼, ବ୍ଲକ ଉପାଧ୍ୟକ୍ଷା ରାଜଲକ୍ଷ୍ମୀ ପ୍ରଧାନ, ଜିଲ୍ଲା ଉପସଭାପତି ରାଜ କୁମାର ସାହୁ, ଜଗନ୍ନାଥ ପ୍ରସାଦ ସାଂସଦ ପ୍ରତିନିଧି ବିପ୍ର ଚରଣ ବାରିକ, ବ୍ଲକ ସଭାପତି ପ୍ରଭାତ ଦଳବେହେରା, ସଭାନେତ୍ରୀ ଲିପିକା ସ୍ୱାଇଁ ଏବଂ ସମସ୍ତ କାଉନସିଲର, ଭଞ୍ଜନଗର ଓ ଜଗନ୍ନାଥ ପ୍ରସାଦ ଅଞ୍ଚଳର ନେତୃବୃନ୍ଦ ଓ ବହୁ ବିଜେଡ଼ି ସମର୍ଥକ ଯୋଗଦେଇ ଦଳୀୟ ନୀତି ନିୟମ ଓ ଶୃଙ୍ଖଳା ରକ୍ଷା ନିମନ୍ତେ ଶପଥ ପାଠ କରିଥିଲେ।

ବୁଗୁଡ଼ା ପଞ୍ଚାୟତ ସମିତିର ସାଧାରଣ ଅଧିବେଶନ

କୃଷି ଓ ଉଦ୍ୟାନ କୃଷି ଅଧିକାରୀଙ୍କ ଉପରେ କ୍ଷୋଭ

ବୁଗୁଡ଼ା,୨୭ ।୧୨(ସମିସ): ସ୍ଥାନୀୟ ପଞ୍ଚାୟତ ସମିତିର ସାଧାରଣ ଅଧିବେଶନ ପଞ୍ଚାୟତ ସମିତି ସମ୍ମିଳନୀ କକ୍ଷରେ ଅନୁଷ୍ଠିତ ହୋଇଯାଇଛି। ବ୍ଲକ ଅଧ୍ୟକ୍ଷା କେ.ପ୍ରିୟଦର୍ଶିନୀ ଆଚାରୀଙ୍କ ଅଧ୍ୟକ୍ଷତାରେ ଅନୁଷ୍ଠିତ ଏହି ବୈଠକରେ ମୁଖ୍ୟ ଅତିଥି ଭାବେ ପୋଲସରା ବିଧାୟକ ଶ୍ରୀକାନ୍ତ ସାହୁ ଯୋଗଦେଇ ବ୍ଲକର ବିଭିନ୍ନ ଉନ୍ନୟନ କାର୍ଯ୍ୟ ସମ୍ପର୍କରେ ଆଲୋଚନା କରିଥିଲେ। ରାଜ୍ୟ ସରକାରଙ୍କ ଉନ୍ନୟନ ଯୋଜନା କାର୍ଯ୍ୟ ଗୁଡିକୁ ତ୍ୱରାନ୍ୱିତ କରିବାକୁ ନିର୍ଦ୍ଦେଶ ଦେଇଥିଲେ। ବିଶେଷତଃ କୃଷି, ଉଦ୍ୟାନ ଓ ମୃତ୍ତିକା ସଂରକ୍ଷଣ ବିଭାଗର ଅଧିକାରୀମାନେ ଲୋକପ୍ରତିନିଧିମାନଙ୍କୁ ଉପେକ୍ଷା କରୁଥିବା ନେଇ ବୈଠକରେ ଅସନ୍ତୋଷ ପ୍ରକାଶ ପାଇଥିଲା। ବୈଠକରେ ବିଦ୍ୟୁତ୍ ଏବଂ ଆଇସିଡିଏସ ବିଭାଗରେ ରହିଥିବା ବିଭିନ୍ନ ସମସ୍ୟାର ତୁରନ୍ତ ସମାଧାନ

ଜିଲ୍ଲା ଶିଶୁ ସୁରକ୍ଷା ବିଭାଗ ଦ୍ୱାରା ଜିଲ୍ଲା ଟାସ୍କ ଫୋର୍ସ ବୈଠକ

ଅନୁଗୋଳ, ୨୭।୧୨(ସମିସ): ଅନୁଗୋଳ ଜିଲ୍ଲା ପ୍ରଶାସନ ଦ୍ୱାରା ଶିଶୁଙ୍କ ପାଇଁ ଦିନଟିଏ ତଥା ଜିଲ୍ଲା ଟାସ୍କ ଫୋର୍ସ ବୈଠକ ଅତିରିକ୍ତ ଜିଲ୍ଲାପାଳ ଉଦୟ କୁମାର ମହାପାତ୍ରଙ୍କ ଅଧ୍ୟକ୍ଷତାରେ ଅନୁଷ୍ଠିତ ହୋଇଯାଇଛି। ଏହି ବୈଠକରେ ଜିଲ୍ଲା ଶିଶୁ ସୁରକ୍ଷା ଅଧିକାରୀ ଗୌରୀଶଙ୍କର ବେହେରା ସଭା ପରିଚାଳନା କରି ଜିଲ୍ଲାର ବିଭିନ୍ନ ପ୍ରକାରର ଶିଶୁ ସୁରକ୍ଷା ସମ୍ପର୍କିତ ସମସ୍ୟା ଓ ଏହାର ସମାଧାନର ପନ୍ଥା ବିଷୟରେ ବିସ୍ତୃତ ଭାବେ ଆଲୋଚନା କରାଇ ଅନେକ ଗୁଡିଏ ଗୁରୁତ୍ୱପୂର୍ଣ୍ଣ ନିଷ୍ପତ୍ତିମାନ ଗ୍ରହଣ କରାଇଥିଲେ। ଏହାପରେ ଜିଲ୍ଲାର ବାଲ୍ୟ ବିବାହ ନିଷେଧ ପାଇଁ ଆକ୍ସନ ଏଡର ଜିଲ୍ଲା ସଂଯୋଜକ ସନ୍ତୋଷ କୁମାର ବେହେରା ଜିଲ୍ଲାର ବାଲ୍ୟ ବିବାହର ସ୍ଥିତି ସମ୍ପର୍କରେ ଆଲୋଚନା କରିଥିଲେ। ବାଲ୍ୟ ବିବାହ ଅଭିଯୋଗ ଗୁଡିକ ଉପରେ ବାଲ୍ୟ ବିବାହ ନିଷେଧ ଅଧିକାରୀମାନେ ସ୍ଥାନୀୟ ଅଦାଲତରେ ବାଲ୍ୟ ବିବାହ ନିଷେଧ ଆଇନର ଧାରା ୧୩ ଅନୁସାରେ କାର୍ଯ୍ୟାନୁଷ୍ଠାନ ନିମନ୍ତେ ପଦକ୍ଷେପ ନେବା ପାଇଁ ଅତିରିକ୍ତ ଜିଲ୍ଲାପାଳ ଶ୍ରୀ ମହାପାତ୍ର ନିର୍ଦ୍ଦେଶ ଦେଇଛନ୍ତି। ଠିକ ସେହିପରି ଭାବେ ଶିଶୁ ଶ୍ରମିକ ଉଚ୍ଛେଦ ନିମନ୍ତେ ସମସ୍ତ ଶିଶୁ ଶ୍ରମିକ ନିଯୁକ୍ତିକାରୀ ମାଲିକ ମାନଙ୍କ ବିରୁଦ୍ଧରେ ଦୃଢ କାର୍ଯ୍ୟାନୁଷ୍ଠାନ ସକାଶେ ଜିଲ୍ଲା ଶ୍ରମ ଅଧିକାରୀଙ୍କୁ ନିର୍ଦ୍ଦେଶ ଦେଇଛନ୍ତି। ଏସବୁ ପ୍ରକାର ସମସ୍ୟାର ମୂଳ କାରଣ, ଅଧାରୁ ପାଠ ଛାଡିବା ପିଲାମାନଙ୍କୁ ସଠିକ ଭାବେ ଚିହ୍ନଟ କରିବା ଏବଂ ୬ ବର୍ଷ ପରେ ସମସ୍ତ ଶିଶୁଙ୍କୁ ବିଦ୍ୟାଳୟରେ ନାମ ଲେଖାଇବାର ବ୍ୟବସ୍ଥା କରିବା ପାଇଁ ଜିଲ୍ଲା ଶିକ୍ଷା ଅଧିକାରୀଙ୍କୁ ନିର୍ଦ୍ଦେଶ ଦେଇଛନ୍ତିଫ ଏହି ବୈଠକରେ ଜିଲ୍ଲା ସମାଜ ମଙ୍ଗଳ ଅଧିକାରୀ ସଙ୍ଗୀତା ମହାନ୍ତି, ଡିଏସପି ଡିଆଇବି ପ୍ରତିଭା ମାଝୀ, ଶିଶୁ ମଙ୍ଗଳ କମିଟି ଅଧ୍ୟକ୍ଷା ଦିପ୍ତିମୟୀ ସାହୁ ଓ ସମସ୍ତ ସଦସ୍ୟ ସଦସ୍ୟା, ଡିଏଲସି ଇତିଶ୍ରୀ ଗାଗରାଇ, ସୁରକ୍ଷା ଅଧିକାରୀ ପୋରଣମାସୀ ରଥ, ସମସ୍ତ ସିଡିପିଓ, ସ୍ୱତନ୍ତ୍ର ପର୍ଯ୍ୟବେକ୍ଷଣ ଗୃହ ଓ ଉତ୍କଳ ବାଳାଶ୍ରମ ଅନୁଗୋଳର ପରିଚାଳକ, ଜିଲ୍ଲା ଶିଶୁ ସୁରକ୍ଷା କାର୍ଯ୍ୟାଳୟର ସମସ୍ତ କର୍ମକର୍ତ୍ତା, ସଖି ସେଣ୍ଟର ସମସ୍ତ କର୍ମକର୍ତା ପ୍ରମୁଖ ଉପସ୍ଥିତ ଥିଲେ। ପରିଶେଷରେ ଆକସନ ଏଡର ଜିଲ୍ଲା ସଂଯୋଜକ ସନ୍ତୋଷ କୁମାର ବେହେରା ସମସ୍ତଙ୍କୁ ଧନ୍ୟବାଦ ଅର୍ପଣ କରିଥିଲେ।

ବ୍ଲକସ୍ତରୀୟ କ୍ରୀଡ଼ା ପ୍ରତିଯୋଗିତା ଉଦ୍‌ଯାପିତ

ଆଠମଲ୍ଲିକ, ୨୭।୧୨(ସମିସ): ଅନୁଗୁଳ ଜିଲ୍ଲା ଆଠମଲ୍ଲିକ ବ୍ଲକ ଲିପିଲୋଇ ଖେଳ ପଡ଼ିଆରେ ବ୍ଲକସ୍ତରୀୟ ଯୁବ ଓଡ଼ିଶା ନବୀନ ଓଡ଼ିଶା ଆନୁକୂଲ୍ୟରେ ଚାଲିଥିବା ବ୍ଲକସ୍ତରୀୟ କ୍ରୀଡ଼ା ପ୍ରତିଯୋଗିତା ଉଦ୍‌ଯାପିତ ହୋଇଯାଇଛି। ଉଦଯାପନୀ ଦିବସରେ ଆଠମଲ୍ଲିକର ଲିପ୍ତିଙ୍ଗା ଏବଂ ଲିପିଲୋଇ ମଧ୍ୟରେ ଫାଇନାଲ ମ୍ୟାଚ ଅନୁଷ୍ଠିତ ହୋଇଥିଲା। ଖେଳର ଅନ୍ତିମ ପର୍ଯ୍ୟାୟ ସୁଦ୍ଧା କେହି କାହାରିକୁ ଗୋଲ କରିବାରେ ସକ୍ଷମ ହୋଇ ପାରି ନଥିଲେ। ଫଳରେ ଟ୍ରାଇବ୍ରେକର୍‌ର ସହାୟତା ନିଆଯାଇଥିଲା। ଏଥିରେ ଲିପ୍ତିଙ୍ଗା ଚାମ୍ପିୟନ ହୋଇଥିବା ବେଳେ ଲିପିଲୋଇ ରନର୍ସ ଅପ୍ ହୋଇଛି। ମୁଖ୍ୟ ରେଫରୀ ଭାବେ ଅନିଲ ସାହୁ ଲାଇନ୍ସ ମ୍ୟାନ ଭାବେ ଅମିତ ନାଏକ, ସୂର୍ଯ୍ୟକାନ୍ତ ବେହେରା ସହଯୋଗ କରିଥିଲେ। ଏ ଅବସରରେ ମୁଖ୍ୟ ଅତିଥି ଭାବେ ନଅଗାଁ ଗ୍ରାମପଞ୍ଚାୟତ ସରପଞ୍ଚ ସ୍ନିଗ୍ଧା ରାଣୀ ଦେହୁରୀ ଉପସ୍ଥିତ ଥିଲେ। ଖେଳରେ ଧାରା ବିବରଣୀ ପ୍ରଦାନ କରିଥିଲେ ପ୍ରଫୁଲ୍ଲ କୁମାର ସାହୁ। ଲିପ୍ତିଙ୍ଗାର ପପୁନ ବେହେରା, ମୁନା ବେହେରା, ଦୁଷ୍ମନ୍ତ ଗାଇଗରିଆ, କାର୍ତ୍ତିକ ପଲିଆ, ଆଲୋକ ପଲିଆ, ବବଲୁ ପାରିକ, ସୁହାଗ ପ୍ରଧାନ, ସୁଜନ ଭୁକ୍ତା, ନିଟୁ ବେହେରା, ଆକାଶ ବେହେରା, ଲିଟୁ ବିଶି, ଅମିତ, ମନୋଜ ବେହେରା ଖେଳରେ ଭାଗ ନେଇଥିଲେ।

ଶ୍ରୀମନ୍ଦିର ପରିକ୍ରମା ପ୍ରକଳ୍ପ ଲୋକାର୍ପଣ ଉତ୍ସବ ପାଇଁ ନିମନ୍ତ୍ରଣ ପତ୍ର ବଣ୍ଟନ

ଅନୁଗୋଳ, ୨୭।୧୨(ସମିସ)

ଆସନ୍ତା ଜାନୁୟାରୀ ୧୭ରେ ହେବାକୁ ଥିବା ପୁରୀ ଶ୍ରୀମନ୍ଦିର ପରିକ୍ରମା ପ୍ରକଳ୍ପର ଲୋକାର୍ପଣ ଉତ୍ସବ ପାଇଁ ବିଭିନ୍ନ ଜିଲ୍ଲାର ପ୍ରମୁଖ ଧର୍ମସ୍ଥଳୀ ଗୁଡ଼ିକୁ ନିମନ୍ତ୍ରଣ କରାଯାଇଛି। ଏହି ପରିପ୍ରେକ୍ଷୀରେ ଅନୁଗୋଳ ଜିଲ୍ଲାର ଗୋପାଳ ପ୍ରସାଦସ୍ଥିତ ମା' ହିଙ୍ଗୁଳା ପୀଠ ଏବଂ ଅନୁଗୋଳ ସ୍ଥିତ ଶୈଳଶ୍ରୀକ୍ଷେତ୍ର ମନ୍ଦିରକୁ ପୁରୀରୁ ଆସିଥିବା ସ୍ୱତନ୍ତ୍ର ପ୍ରତିନିଧି ଦଳ ନିମନ୍ତ୍ରଣ ପତ୍ର ପ୍ରଦାନ କରିଛନ୍ତି। ଏକ ନିମନ୍ତ୍ରଣ ପତ୍ର ଧରି ପୁରୀରୁ ଆସିଥିବା ବରିଷ୍ଠ ସେବାୟତ ନରସିଂହ ମହାପାତ୍ର, ନାରାୟଣ ମହାପାତ୍ର ଓ ନୋଡାଲ ଅଧିକାରୀ ସମ୍ବିତ୍ ଆଚାର୍ଯ୍ୟଙ୍କୁ ଅନୁଗୋଳର ଶୈଳଶ୍ରୀକ୍ଷେତ୍ର ଠାରେ ଜିଲ୍ଲା ପ୍ରଶାସନ ପକ୍ଷରୁ ସଂକୀର୍ତ୍ତନ, ଓଡିଶୀ ନୃତ୍ୟ, ହୁଳ ହୁଳିସହ ଭବ୍ୟ ସ୍ୱାଗତ କରାଯାଇ ଉତ୍ତରୀୟ ଦେଇ ସମ୍ବର୍ଦ୍ଧିତ କରାଯାଇଥିଲା। ଜିଲ୍ଲା ପ୍ରଶାସନଦ୍ୱାରା ଆୟୋଜିତ କାର୍ଯ୍ୟକ୍ରମରେ ତାଳଚେର ବିଧାୟକ ବ୍ରଜ କିଶୋର ପ୍ରଧାନ ଓ ଦୁଇମନ୍ଦିରର ସେବାୟତଙ୍କ ଉପସ୍ଥିତିରେ ଜିଲ୍ଲାପାଳ ସିଦ୍ଧାର୍ଥ ଶଙ୍କର ସ୍ୱାଇଁ ନିମନ୍ତ୍ରଣ ପତ୍ର ଗ୍ରହଣକରିଥିଲେ। ଏହି କାର୍ଯ୍ୟକ୍ରମରେ ଅତିରିକ୍ତ ଜିଲ୍ଲାପାଳ ପ୍ରତାପ ପ୍ରାତିମୟ, ଜିଲ୍ଲା ସଂସ୍କୃତିଅଧିକାରୀ ଦୁଃଶାସନ ନାଏକ, ମନ୍ଦିର ପରିଚାଳନା କମିଟିର ହେମନ୍ତ ଦାସ, ଭବାନୀ ମିଶ୍ର, ପଦ୍ମ ଚରଣ ପ୍ରଧାନ, ଗଣମାଧ୍ୟମର ପ୍ରତିନିଧିଓ ବହୁ ବୁଦ୍ଧିଜୀବୀ ପ୍ରମୁଖ ଯୋଗ ଦେଇଥିଲେ।

ତୈଳିକ ବୈଶ୍ୟ ସମାଜ ଗୋଷ୍ଠୀକେନ୍ଦ୍ରର ଭିତ୍ତିପ୍ରସ୍ତର ସ୍ଥାପନ

ତାଳଚେର, ୨୭।୧୨(ସମିସ): ତାଳଚେର ପୌରାଞ୍ଚଳ ୱାର୍ଡ ନଂ-୧୮ର ଲିଙ୍ଗରାଜ ଟାଉନସିପ୍‌ସ୍ଥିତ ଦେଉଳବେଡ଼ା ତେଲିସାହିଠାରେ ତୈଳିକ ବୈଶ୍ୟ ସମାଜ ଗୋଷ୍ଠୀ କେନ୍ଦ୍ରର ଭିତ୍ତିପ୍ରସ୍ତର ସ୍ଥାପନ କାର୍ଯ୍ୟକ୍ରମ ଅନୁଷ୍ଠିତ ହୋଇଯାଇଛି। ପ୍ରାୟ ୪୦ ଲକ୍ଷ ଟଙ୍କା ବ୍ୟୟରେ ନିର୍ମାଣ ହେବାକୁ ଥିବା ଏହି ଗୋଷ୍ଠୀ କେନ୍ଦ୍ରକୁ ତାଳଚେର ବିଧାୟକ ବ୍ରଜକିଶୋର ପ୍ରଧାନ ମୁଖ୍ୟ ଅତିଥି ଭାବେ ଯୋଗଦେଇ ଭିତ୍ତିପ୍ରସ୍ତର ସ୍ଥାପନ କରିଥିଲେ। ତାଳଚେରର ୨୦ ସାହି ତୈଳିକ ବୈଶ୍ୟ ସମାଜର ସଭାପତି ଅନ୍ତର୍ଯ୍ୟାମୀ ସାହୁଙ୍କ ଅଧ୍ୟକ୍ଷତାରେ ଆୟୋଜିତ ଏହି କାର୍ଯ୍ୟକ୍ରମରେ ଅନ୍ୟତମ ଅତିଥି ଭାବେ ନଗରପାଳ ପବିତ୍ର ଭୂତିଆ ଉପସ୍ଥିତ ଥିଲେ। ଗତ ଜୁଲାଇ ମାସରେ ୫-ଟି ସଚିବ କାର୍ତ୍ତିକ ପାଣ୍ଡିଆନ୍‌ଙ୍କ ତାଳଚେର ଗସ୍ତ ସମୟରେ ସମାଜ ପକ୍ଷରୁ ସାକ୍ଷାତ କରି ସଭାଗୃହ ନିର୍ମାଣ ପାଇଁ ଲିଖିତ ଭାବେ ଅନୁରୋଧ କରାଯାଇଥିଲା। ଯାହା ଫଳରେ ଅଗଷ୍ଟ ମାସରେ ସଚିବଙ୍କ ପକ୍ଷରୁ ୪୦ ଲକ୍ଷ ଟଙ୍କା ଅନୁମୋଦନ କରିଥିଲେ। କାର୍ଯ୍ୟକ୍ରମରେ ତୈଳିକ ବୈଶ୍ୟ ସମାଜର ଉପସଭାପତି ନରେନ୍ଦ୍ର କୁମାର ସାହୁ, ସମ୍ପାଦକ ରାହାସ କୁମାର ସାହୁ, ଆଇନ୍ ପରାମର୍ଶଦାତା ନଖିଆ ସାହୁ, ଉପଦେଷ୍ଟା ଭିମସେନ୍ ସାହୁ, ନିର୍ମଳ କୁମାର ସାହୁ, ସାଂସଗଠନିକ ସମ୍ପାଦକ ପ୍ରସନ୍ନ କୁମାର ସାହୁ, କୋଷାଧ୍ୟକ୍ଷ ବିଜୟ କୁମାର ପୃଷ୍ଟି ଓ ୨୦ ସାହିର ସମସ୍ତ ସାହି ସଭାପତି, ସମ୍ପାଦକ, ଉପଦେଷ୍ଟା ମଣ୍ଡଳୀ, ସମସ୍ତ କାର୍ଯ୍ୟକର୍ତ୍ତା ଓ ସମସ୍ତ ଗୁଆ ଭାଇଙ୍କ ଉପସ୍ଥିତିରେ ଏକ ଶୋଭାଯାତ୍ରା ଗ୍ରାମ ପରିକ୍ରମା କରିଥିଲା। ପରେ ପ୍ରସାଦ ସେବନର ବ୍ୟବସ୍ଥା କରାଯାଇଥିଲା।

ଆଠମଲ୍ଲିକ ମହୋତ୍ସବ ପ୍ରସ୍ତୁତି ବୈଠକ

ଆଠମଲ୍ଲିକ, ୨୭।୧୨(ସମିସ): ଅନୁଗୁଳ ଜିଲ୍ଲା ଆଠମଲ୍ଲିକ ଉପଖଣ୍ଡରେ ଆଠମଲ୍ଲିକ ମହୋତ୍ସବ ନିମନ୍ତେ ଉପଜିଲ୍ଲାପାଳ ଜିତେନ୍ଦ୍ର ପାତ୍ରଙ୍କ ଅଧ୍ୟକ୍ଷତାରେ ଏକ ବୈଠକ ଅନୁଷ୍ଠିତ ହୋଇଯାଇଛି। ୯ରୁ ୧୧ ତାରିଖ ତିନିଦିନ ଧରି ଏହି ମହୋତ୍ସବ ହେବ। ଏଥିରେ ବଲିଉଡ, ଓଲିଉଡ଼ ଏବଂ ଆଠମଲ୍ଲିକର କଳାକାରମାନଙ୍କୁ ନେଇ ସାଂସ୍କୃତିକ କାର୍ଯ୍ୟକ୍ରମ ପରିବେଷଣ କରାଯିବ। ଏ ନେଇ ପୂର୍ବରୁ ଆଠମଲ୍ଲିକ ଏବଂ କିଶୋର ନଗର ବ୍ଲକର ସମସ୍ତ ପଦାଧିକାରୀ ମାନଙ୍କୁ ନେଇ ମଧ୍ୟ ବୈଠକ ହୋଇଥିଲା। ବୈଠକରେ ଆଠମଲ୍ଲିକର ବହୁ ସାମ୍ବାଦିକ ଉପସ୍ଥିତ ଥିଲେ। ଉପଜିଲ୍ଲାପାଳଙ୍କ କାର୍ଯ୍ୟାଳୟର କର୍ମଚାରୀ ସୌମ୍ୟରଞ୍ଜନ ନାହାକ, ସୋମ୍ୟ ରଥ ଉପସ୍ଥିତ ଥିଲେ।

ଅବସରପ୍ରାପ୍ତ ଶିକ୍ଷକଙ୍କ ପରଲୋକ

କିଶୋରନଗର, ୨୭।୧୨(ସମିସ): କିଶୋରନଗର ବ୍ଲକ ଧଉରାପାଲ୍ଲୀ ଗ୍ରାମର ଅବସରପ୍ରାପ୍ତ ଶିକ୍ଷକ ନରେନ୍ଦ୍ର କୁମାର ବିଶ୍ୱାଳଙ୍କ ପରଲୋକ ଘଟିଛି। ମୃତ୍ୟୁ ବେଳକୁ ତାଙ୍କୁ ୮୭ ବର୍ଷ ବୟସ ହୋଇଥିଲା। ତାଙ୍କର ମୃତ୍ୟୁ ଖବରପାଇ ଅଞ୍ଚଳରେ ଶୋକର ଛାୟା ଖେଳି ଯାଇଛି। ତାଙ୍କର ଅନ୍ତିମ ଶଯ୍ୟା ନିକଟରେ ତାଙ୍କର ବନ୍ଧୁ ପରିବାର ବର୍ଗ ଓ ଆତ୍ମୀୟ ସ୍ୱଜନ ଉପସ୍ଥିତ ଥିଲେ।

ହିଙ୍ଗୁଳା ମନ୍ଦିର ଉନ୍ନତିମୂଳକ କାର୍ଯ୍ୟର ଭୂମିପୂଜନ

ତାଳଚେର ସଦର, ୨୭।୧୨(ସମିସ): ତାଳଚେରର ଅଧିଷ୍ଠାତ୍ରୀ ଦେବୀ ମା' ହିଙ୍ଗୁଳାଙ୍କ ଭବ୍ୟମନ୍ଦିର ନିର୍ମାଣ ପାଇଁ ଭୂମି ପୂଜନ କାର୍ଯ୍ୟକ୍ରମ ଅନୁଷ୍ଠିତ ହୋଇଯାଇଛି। ନବୀନ ଓଡ଼ିଶା ଅଧ୍ୟକ୍ଷ କାର୍ତ୍ତିକ ପାଣ୍ଡିଆନ କଥା ଦେଇ କଥା ରଖିଛନ୍ତି ବୋଲି ଚର୍ଚ୍ଚା ହେଉଛି। ମୁଖ୍ୟମନ୍ତ୍ରୀ ନବୀନ ପଟ୍ଟନାୟକ ଏହି ଭବ୍ୟ ମନ୍ଦିର ନିର୍ମାଣ କାର୍ଯ୍ୟ କରିବା ପାଇଁ ୧୫ କୋଟି ୮୦ଲକ୍ଷ ୪୦ହଜାର ଟଙ୍କା ଅର୍ଥ ମଞ୍ଜୁର କରିଛନନ୍ତି। ଓଡ଼ିଶା ପ୍ରସିଦ୍ଧ ମା'ହିଙ୍ଗୁଳାଙ୍କ ମନ୍ଦିର ରକ୍ଷଣାବେକ୍ଷଣ, ସୌନ୍ଦର୍ଯ୍ୟ କରଣ ଓ ବିକାଶ ପାଇଁ ଏହି ଅର୍ଥ ଅନୁମୋଦିତ କରି ଥିବାରୁ ହିଙ୍ଗୁଳା ଟ୍ରଷ୍ଟ ବୋର୍ଡ ପକ୍ଷରୁ ସାଧୁବାଦ ଜଣାଇଛନ୍ତି। ଏଥିରେ ତାଳଚେରର ବିଧାୟକ ବ୍ରଜକିଶୋର ପ୍ରଧାନ, ପାଲଲହଡ଼ା ବିଧାୟକ ମୁକେଶ ପାଲ, ଟ୍ରଷ୍ଟ ବୋର୍ଡର ଅଧ୍ୟକ୍ଷ ତଥା ଉପଜିଲ୍ଲାପାଳ ମନୋଜ କୁମାର ତ୍ରିପାଠୀଙ୍କ ଦ୍ୱାରା ସମାପନ ହୋଇଥିଲା ବେଳେ ହିଙ୍ଗୁଳା ଟ୍ରଷ୍ଟ ବୋର୍ଡ ସଦସ୍ୟମାନେ ଉପସ୍ଥିତ ଥିଲେ।

କୋଇଲା ସହରରେ ବଢ଼ୁଛି ପ୍ରଦୂଷଣ

ତାଳଚେର, ୨୭।୧୨ (ଚିତ୍ତରଞ୍ଜନ ପାଣି)

ଶିଳ୍ପାୟନ ଯୋଗୁଁ ଅନୁଗୁଳ-ତାଳଚେର ଅଞ୍ଚଳରେ ପ୍ରଦୂଷଣ ବଢ଼ିବାରେ ଲାଗିଛି। ମେଗା ପାୱାର ପ୍ଲାଣ୍ଟ, କୋଇଲା ଖଣି, ସ୍ପେଲ୍ଲର ଏବଂ ଅନ୍ୟାନ୍ୟ ଆନୁଷଙ୍ଗିକ ଶିଳ୍ପର ବିକାଶ ସହିତ ଏହି ଅଞ୍ଚଳ ଦ୍ରୁତ ଗତିରେ ପ୍ରଦୂଷିତ ହେଉଛି। ଟ୍ରକ୍ ଏବଂ ଭାରାଯାନରୁ ନିର୍ଗତ ଧୂଆଁର କଣିକା ଏବଂ ପାଉଁଶ ବାୟୁରେ ଭାସିବା ଫଳରେ ଜଳାଶୟ, କୃଷି କ୍ଷେତ୍ର ଏବଂ ଘର ଉପରେ ପଡ଼ିବା ଫଳରେ ସ୍ଥାନୀୟ ବାସିନ୍ଦାଙ୍କ ପାଇଁ ସ୍ୱାସ୍ଥ୍ୟ ସମସ୍ୟା ସୃଷ୍ଟି କରୁଛି। ଏ ନେଇ ଶିକ୍ଷାବିତ୍ ତଥା ପରିବେଶବିତ୍ ଜୟଶ୍ରୀ ତିୱାରୀ କହିଛନ୍ତି, ବିଶ୍ୱ ବାୟୁ ପ୍ରଦୂଷଣରେ ୯୦ ପ୍ରତିଶତ ଅବଦାନ ରଖୁଥିବା ପାଞ୍ଚଟି ପ୍ରାଥମିକ ପ୍ରଦୂଷଣ ହେଉଛି ଅଙ୍ଗାରକାମ୍ଳ, ଅଙ୍ଗାରକାମ୍ଳ, ନାଇଟ୍ରୋଜେନ୍ ଅକ୍ସାଇଡ୍, ସଲଫର ଅକ୍ସାଇଡ୍। ହାଇଡ୍ରୋକାର୍ବନ୍ ଭଳି ବାଷ୍ପୀୟ ପଦାର୍ଥ। ଏଠାରେ ୧୧ଟି କୋଇଲା ଖଣି ରହିଛି, ଯେଉଁଥିରେ ୯ଟି ଖୋଲା ଖଣି ଓ ଦୁଇଟି ଭୂତଳ ଖଣି ରହିଛି। ଏହି ନଅଟି ଖୋଲା ପଡ଼ିଆରେ କାର୍ବନ ଡାଇଅକ୍ସାଇଡ୍, କାର୍ବନ ମନୋଅକ୍ସାଇଡ୍, ସଲଫର ଡାଇଅକ୍ସାଇଡ୍ ଏବଂ ନାଇଟ୍ରୋଜେନ୍ ଡାଇଅକ୍ସାଇଡ୍ ନିର୍ଗତ ହୋଇଥାଏ। ତେଣୁ ପ୍ରଦୂଷଣ ବଢୁଛି ବୋଲି ସେ କହିଛନ୍ତି। ସେହିପରି ତାଳଚେର ବାସିନ୍ଦା ଚୈତନ୍ୟ ପ୍ରଧାନ କହିଛନ୍ତି ଯେ ଧୂଳି ସୁରକ୍ଷା ପାଇଁ କିଛି ନାହିଁ। ଯେଉଁ ସବୁ ଟ୍ରକ୍ ଆସୁଛି ଓ ଯାଉଛି, ସେମାନଙ୍କ ପାଇଁ ସିଞ୍ଚନ ବ୍ୟବସ୍ଥା ହେବା ଦରକାର, କିନ୍ତୁ ସେଭଳି କୌଣସି ସୁବିଧା ନାହିଁ। ଯେତିକି ଧୂଳି ଉଡୁଛି, ସେତିକି ଗାଁ ଓ ସହରକୁ ଯାଇଥାଏ। ଏପରିକି ଏଠାକାର ମେଡିକାଲ ସେଣ୍ଟରକୁ ମଧ୍ୟ ଯାଇଥାଏ। ମିଳିଥିବା ସୂଚନା ଅନୁଯାୟୀ, ତାଳଚେରରେ ୬୦୦ ମାଇକ୍ରନ୍ ଭଳି ବଡ଼ କଣିକା ଥିବା ସ୍ଥାନରେ ବାୟୁମଣ୍ଡଳରେ ସ୍ଥଗିତ ଧୂଳି କଣିକାସ୍ତର ୪୦୦ ମାଇକ୍ରନ୍ ତଳେ ରହିବା ଆବଶ୍ୟକ। ଅନ୍ୟତମ ତାଳଚେର ବାସିନ୍ଦା କେଶବ ଭୂତିଆ କହିଛନ୍ତି, 'ପ୍ରଦୂଷଣ ଯୋଗୁଁ ଲୋକେ ହୃଦ୍‌ଘାତ, କ୍ୟାନସର ଭଳି ରୋଗରେ ଆକ୍ରାନ୍ତ ହେଉଛନ୍ତି। ଏହି ଅଞ୍ଚଳରେ ବଢୁଥିବା ବାୟୁ ପ୍ରଦୂଷଣ ଏଠାରେ ରହୁଥିବା ଲୋକଙ୍କ ପାଇଁ ବିପଦ ସୃଷ୍ଟି କରିଛି। ଏହା ସେମାନଙ୍କୁ କାର୍ଡିଓ ଏବଂ ଶ୍ୱାସ ରୋଗ, ବ୍ରୋଙ୍କାଇଟିସ, ନିମୋନିଆ ଏବଂ ଅନ୍ୟାନ୍ୟ ହୃଦ୍ରୋଗ ଭଳି ରୋଗର ସମ୍ମୁଖୀନ କରିଥାଏ। ତାଳଚେର ମଣ୍ଡାପାଳ ଡାକ୍ତରଖାନାର ଡାକ୍ତର କର୍ଣ୍ଣରାମ ମହାନ୍ତ କହିଛନ୍ତି ଯେ, ଧୂଳି ଯୋଗୁଁ ଏଠାରେ ଆଜମା ଭଳି ଶ୍ୱାସ ରୋଗ ଦେଖାଯାଉଛି। ବାୟୁମଣ୍ଡଳରେ ଧୂଳି ଯୋଗୁଁ ଏହି ରୋଗଗୁ?କ ଉଗ୍ର ରୂପ ଧାରଣ କରିଥାଏ। ଅନୁଗୁଳ ଜିଲ୍ଲାପାଳ ସିଦ୍ଧାର୍ଥ ଶଙ୍କର ସ୍ୱାଇଁ କହିଛନ୍ତି, ଏହା ମୁଖ୍ୟତଃ ଏକ ଶିଳ୍ପାଞ୍ଚଳ, ଯେଉଁଥିରେ ପ୍ରଚୁର କୋଇଲା ଖଣି ଓ ଶିଳ୍ପାନୁଷ୍ଠାନ ରହିଛି, ଏବଂ ଏହା ହିଁ ସେହି ଅଞ୍ଚଳରେ ଆପଣ ଦେଖୁଥିବା ପ୍ରଦୂଷଣର ସ୍ତରର ଏକ ବଡ଼ କାରଣ। ସମସ୍ତ ଖଣି ସେମାନଙ୍କ ଖଣି ଖୋଲିବା ଯୋଜନା ଅନୁଯାୟୀ ପଦକ୍ଷେପ ନେଉଛନ୍ତି। ଚଳନ୍ତା ଟ୍ରକ୍‌କୁ ତ୍ରିପାଲ ଓ ଅନ୍ୟାନ୍ୟ ଉପାୟରେ ଠିକ୍ ଭାବେ ଢାଙ୍କିବା ଭଳି ପଦକ୍ଷେପ ନେଇ ଆମେ ବାୟୁର ଗୁଣବତ୍ତାକୁ ସୁନିଶ୍ଚିତ କରିବାକୁ ଚେଷ୍ଟା କରୁଛୁ।

DSPL-491
ଆମ ଓଡ଼ିଶା ନବୀନ ଓଡ଼ିଶା
TRANSPARENCY TECHNOLOGY TEAMWORK TIME TRANSFORMATION
ଭ୍ରୂଣର ଲିଙ୍ଗ ନିରୂପଣ ଏକ ଦଣ୍ଡନୀୟ ଅପରାଧ
ଝିଅଟିଏ ରହୁଟିଏ
ଝିଅଟିଏ ଖୁସି ଦିଏ
ସୂଚନାଦାତାଙ୍କୁ ପ୍ରୋତ୍ସାହନ
ଅଣପଞ୍ଜିକୃତ ଅଲଟ୍ରାସାଉଣ୍ଡ କେନ୍ଦ୍ର ଓ ଅଣପଞ୍ଜିକୃତ ଭ୍ରାମ୍ୟମାଣ ଅଲଟ୍ରାସାଉଣ୍ଡ ମେସିନ୍ ସମ୍ବନ୍ଧରେ ସଠିକ ସୂଚନା ଜଣାଇଲେ ସୂଚନା ପ୍ରଦାନ କରିଥିବା ବ୍ୟକ୍ତିଙ୍କୁ ଟ.୨୫୦୦୦/- ପ୍ରୋତ୍ସାହନ ରାଶି ୩ ଟି କିସ୍ତିରେ ପ୍ରଦାନ କରାଯିବାର ବ୍ୟବସ୍ଥା ଉପଲବ୍ଧ ।
ସର୍ତ୍ତାବଳୀ
• ସୂଚନା ପାଇବା ପରେ ଜିଲ୍ଲା ଅଧିକାରୀଙ୍କ ଦ୍ୱାରା ଗଠିତ ସ୍ୱତନ୍ତ୍ର ନିରୀକ୍ଷଣ କମିଟି ଦ୍ୱାରା ତଦନ୍ତ କରାଯାଇ ସତ୍ୟ ପ୍ରମାଣିତ ହେଲେ ସୂଚନାଦାତାଙ୍କୁ ପ୍ରଥମ କିସ୍ତିରେ ଟ.୧୦,୦୦୦/- ପ୍ରୋତ୍ସାହନ ରାଶି ପ୍ରଦାନ କରାଯିବ।
• ପରବର୍ତ୍ତୀ ପର୍ଯ୍ୟାୟରେ ଦୋଷୀଙ୍କ ବିରୁଦ୍ଧରେ କୋର୍ଟରେ କେସ୍ ହେଲେ ସୂଚନା ଦାତାଙ୍କୁ ଦ୍ୱିତୀୟ କିସ୍ତିରେ ଟ.୧୦,୦୦୦/- ପ୍ରୋତ୍ସାହନ ରାଶି ପ୍ରଦାନ କରାଯିବ।
• କୋର୍ଟ କେସ୍‌ର ଶୁଣାଣି ଶେଷ ହୋଇ ଦୋଷୀକୁ ଦଣ୍ଡବିଧାନ ହେଲେ ସୂଚନା ଦାତାଙ୍କୁ ଶେଷ ତଥା ତୃତୀୟ କିସ୍ତିର ଟ.୫,୦୦୦/- ପ୍ରୋତ୍ସାହନ ରାଶି ପ୍ରଦାନ କରାଯିବ।
ସୂଚନା ଦେଇଥିବା ବ୍ୟକ୍ତି ପ୍ରୋତ୍ସାହନ ରାଶି ପାଇବାକୁ ଯୋଗ୍ୟ କି ନାହିଁ ତାହା ସମ୍ପୃକ୍ତ ଜିଲ୍ଲାର ଜିଲ୍ଲାପାଳ ସ୍ଥିର କରିବେ।
PC & PNDT ଆଇନ ଅନୁଯାୟୀ ସୂଚନାଦାତାଙ୍କ ନାମ ସମ୍ପୂର୍ଣ୍ଣ ଗୋପନ ରଖାଯିବ।
NATIONAL HEALTH MISSION
ସ୍ୱାସ୍ଥ୍ୟ ଓ ପରିବାର କଲ୍ୟାଣ ବିଭାଗ, ଓଡ଼ିଶା
facebook.com/HFWOdisha http://www.health.odisha.gov.in/ @HFWOdisha
OIPR-10003/13/01152/2324

ଜନଜୀବନ ସୁରକ୍ଷା କମିଟିର ସାଧାରଣ ସଭା

ଉନ୍ନତ ସ୍ୱାସ୍ଥ୍ୟସେବା ଓ ରାସ୍ତା ନିର୍ମାଣକୁ ଗୁରୁତ୍ୱ

ଅନୁଗୋଳ,୨୭।୧୨(ସମିସ)

ଅନୁଗୋଳ ଜିଲ୍ଲାର ବୁଦ୍ଧିଜୀବୀ, ଶିକ୍ଷାବିତ୍, ସଚେତନ ନାଗରିକ ଏବଂ ବିଭିନ୍ନ ଗଣଆନ୍ଦୋଳନର କର୍ମୀ, ସଂଗଠକମାନଙ୍କୁ ନେଇ ଗଠିତ ଅନୁଗୋଳ ଜିଲ୍ଲା ଜନଜୀବନ ସୁରକ୍ଷା କମିଟିର ବାର୍ଷିକ ସାଧାରଣ ସଭା ସ୍ଥାନୀୟ ଶିକ୍ଷକପଡ଼ାଠାରେ କମିଟିର ଆବାହକ ଆଇନଜୀବୀ ପ୍ରମୋଦ କୁମାର ପ୍ରଧାନଙ୍କ ସଭାପତିତ୍ୱରେ ଅନୁଷ୍ଠିତ ହୋଇଯାଇଛି। ଏଥିରେ କମିଟିର ଅନ୍ୟତମ ଆବାହାକ ଶିକ୍ଷାବିତ୍ ଅଭିମନ୍ୟୁ ସ୍ୱାଇଁ, ବିରଷ୍ଠ ଆଇନଜୀବୀ ରବୀନ୍ଦ୍ର ପ୍ରସାଦ ପଟ୍ଟନାୟକ, ବୁଦ୍ଧିଜୀବୀ ରମେଶ ଚନ୍ଦ୍ର ସାହୁ, ନିରୋଦ ଚନ୍ଦ୍ର ପାଳ, ବ୍ରଜବନ୍ଧୁ ସାହୁ, ତୀର୍ଥବାସୀ ଭୋଇ, ତ୍ରିଲୋଚନ ଜେନା, ମାନସ ପାଳ, ସ୍ୱେଚ୍ଛାସେବୀ ପର୍ଶୁରାମ ଦାସ, ପଠାଣୀ ବାରିହା, ତ୍ରେତାନନ୍ଦ ସାମନ୍ତ, ଦାମୋଦର ଦାସ, ଅଶୋକ କୁମାର ପ୍ରଧାନ, ଅବସରପ୍ରାପ୍ତ ପ୍ରଶାସନିକ ଅଧିକାରୀ ବସନ୍ତ କୁମାର ଦାସ, ଅବସରପ୍ରାପ୍ତ ପ୍ରଧାନଶିକ୍ଷକ ତରୁଣ ଦେହୁରୀ, ପରମେଶ୍ୱର ପ୍ରଧାନ, ଅରକ୍ଷିତ ପ୍ରଧାନ, ପ୍ରଦୀପ କୁମାର ପ୍ରଧାନ, ହେମନ୍ତ କୁମାର ଦାସ, ନବକିଶୋର ପ୍ରଧାନ, ବଳରାମ ନାୟକ, ନିରୂପମା ପ୍ରଧାନ ପ୍ରମୁଖ ଯୋଗଦେଇଥିଲେ। ବିଶେଷକରି ଜିଲ୍ଲାରେ ଉନ୍ନତ ସ୍ୱାସ୍ଥ୍ୟସେବା ଓ ରାସ୍ତାଘାଟର ଉନ୍ନତି ତଥା ସାମଗ୍ରିକ ବିକାଶ ନେଇ ଆଲୋଚନା ହୋଇଥିଲା। ଜିଲ୍ଲାବାସୀଙ୍କର ଦୀର୍ଘଦିନର ଦାବି ତାଳଚେର ମେଡିକାଲ କଲେଜ ହସ୍ପିଟାଲକୁ କେବଳ ପବିତ୍ରମୋହନ ପ୍ରଧାନଙ୍କ ନାମରେ ନାମିତ ଏବଂ ଘୋଷଣାରେ ସୀମିତ ନକରି ଚଳିତବର୍ଷ ଠାରୁ କାର୍ଯ୍ୟକ୍ଷମ ପାଇଁ ସଭାରେ ବକ୍ତାମାନେ ଦାବି କରିଥିଲେ। ଜିଲ୍ଲା ମୁଖ୍ୟ ଚିକିତ୍ସାଳୟକୁ ସୁପର ସ୍ପେସାଲିଟି ହସ୍ପିଟାଲରେ ପରିଣତ କରି ମେଡିକାଲ କଲେଜକୁ ଉନ୍ନୀତ କରିବା, ଜିଲ୍ଲା ମୁଖ୍ୟ ଚିକିତ୍ସାଳୟ ନିକଟରେ ଥିବା ପୋଲଟ୍ରି ଫାର୍ମକୁ ସ୍ଥାନାନ୍ତର କରି ତାହାର ସମସ୍ତ ଜାଗାକୁ ଜିଲ୍ଲା ମୁଖ୍ୟ ଚିକିତ୍ସାଳୟକୁ ହସ୍ତାନ୍ତର କରିବା ଆଦି ଦାବି କରିଥିଲେ। ସେହିପରି ୫୫ନଂ. ଜାତୀୟ ରାଜପଥ ଏବଂ ରନ୍ତଲେଇ ଠାରୁ ବଅଁରପାଳ ପର୍ଯ୍ୟନ୍ତ ବାଇପାସ୍ ରାସ୍ତା ନିର୍ମାଣ ତୁରନ୍ତ ଶେଷ କରି ଗମନାଗମନର ସୁବ୍ୟବସ୍ଥା କରିବା, ଜିଲ୍ଲାରେ ପ୍ରତିଷ୍ଠିତ ଶିଳ୍ପ ଓ କୋଇଲା ଖଣିରେ କ୍ଷତିଗ୍ରସ୍ତ ବିସ୍ଥାପିତଙ୍କ ସମେତ ସ୍ଥାନୀୟ ବେକାର ଯୁବକ-ଯୁବତୀମାନଙ୍କୁ ନିଯୁକ୍ତି ଦେବା, ହାତୀ ଉପଦ୍ରବ ବନ୍ଦକରି କ୍ଷତିଗ୍ରସ୍ତଙ୍କୁ ଉପଯୁକ୍ତ କ୍ଷତିପୂରଣ ଯୋଗାଇଦେବା, ଜିଲ୍ଲାରେ ପ୍ରସ୍ତାବିତ ସମସ୍ତ ଜଳସେଚନ ପ୍ରକଳ୍ପକୁ ତୁରନ୍ତ କାର୍ଯ୍ୟକାରୀ କରିବା, ଚକବନ୍ଦୀ ସମସ୍ୟାରେ ଜର୍ଜରିତ ଗ୍ରାମବାସୀଙ୍କ ନ୍ୟାଯ୍ୟଦାବି ପୂରଣ ପାଇଁ ବାସ୍ତବ ପଦକ୍ଷେପ ଗ୍ରହଣ କରିବା ପାଇଁ ସାଧାରଣ ସଭାରେ ବିଭିନ୍ନ ବକ୍ତା ଆଲୋଚନା କରିଥିଲେ। ଜିଲ୍ଲାର ଜନଜୀବନର ଏହି ସମସ୍ତ ସମସ୍ୟା ସମାଧାନ ଦାବିରେ ଅନୁଗୋଳ ସହରରେ ଏକ ଜିଲ୍ଲା ସ୍ତରୀୟ ସଭା ଆୟୋଜନ ପାଇଁ ସାଧାରଣ ସଭାରେ ସର୍ବସମ୍ମତ ପ୍ରସ୍ତାବ ଗୃହୀତ ହୋଇଥିଲା। ସଭାର ପ୍ରାରମ୍ଭରେ ଗତ ଏକ ବର୍ଷ ମଧ୍ୟରେ ପ୍ରାଣ ହରାଇଥିବା କମିଟିର ବରିଷ୍ଠ ସଭ୍ୟ ସୂର୍ଯ୍ୟକାନ୍ତ ଦାସ, ହେମନ୍ତ କୁମାର ଦାସ, କେଦାରନାଥ ପ୍ରଧାନଙ୍କ ବିୟୋଗରେ ଶୋକ ପ୍ରକାଶ କରାଯାଇ ଏକ ମିନିଟ୍ ନିରବତା ପାଳନ କରାଯାଇଥିଲା। ଆଜିର ବାର୍ଷିକ ସାଧାରଣ ସଭାରେ ଜିଲ୍ଲାର ବିଭିନ୍ନ ଅଞ୍ଚଳରୁ ସଂଗଠନର ଶତାଧିକ ସଭ୍ୟ ସଭ୍ୟା ଉପସ୍ଥିତ ଥିଲେ।

ଜରଡ଼ାରେ ଖୋଲିଲା ଧାନମଣ୍ଡି

କଣିହାଁ,୨୭।୧୨(ସମିସ): ଅନୁଗୁଳ ଜିଲ୍ଲା କଣିହା ବ୍ଲକ ଅନ୍ତର୍ଗତ ଜରଡା ସମବାୟ ସମିତି ରେ ଧାନମଣ୍ଡି ଉଦଘାଟନ କାର୍ଯ୍ୟକ୍ରମ ଅନୁଷ୍ଠିତ ହୋଇଯାଇଛି। ଏହି କାର୍ଯ୍ୟକ୍ରମରେ ସମବାୟ ସମିତି ର ସଭାପତି ଶ୍ରୀ କିଶୋର ଚନ୍ଦ୍ର ପ୍ରଧାନ ଙ୍କ ଅଧ୍ୟକ୍ଷତାରେ ମୁଖ୍ୟ ଅତିଥି ଭାବେ ଉପନିବନ୍ଧକ ମୋହନ ଚନ୍ଦ୍ର ପ୍ରଧାନ ତାଳଚେର ଆରଏମ୍‌ସି ସମ୍ପାଦକ ଯଦୁମଣି ନାଏକ ଓ କୃଷକ ସଂଘ କମିଟି ଯୋଗ ଦେଇ ଶୁଭାରମ୍ଭ କରିଥିଲେ। ସପ୍ତାହର ବୁଧବାର ଓ ଶୁକ୍ରବାର ଦୁଇ ଦିନ ଧାନମଣ୍ଡି ଖୋଲା ହେବା ପାଇଁ ସଭାପତି ଶ୍ରୀ ପ୍ରଧାନ ସୂଚନା ଦେଇଥିଲେ। ଏହି ଅବସରରେ ଜରଡା ସାନତ୍ରିବିଡା ବଡତ୍ରିବିଡା କଣିହା ପଞ୍ଚାୟତର ଅଧିବାସୀ ଧାନ ବିକ୍ରୟ କରିବା ପାଇଁ ରାଜ୍ୟ ସରକାରଙ୍କ ଜନସାଧାରଣଙ୍କ ନିକଟତର ସଠିକ ମୂଲ୍ୟରେ ଚାଷୀ ଭାଇ ମାନେ ଧାନ ବିକ୍ରୟ ପାଇଁ ପଦକ୍ଷେପ ନିଆଯାଇଛି। ପ୍ରାଥମିକ ଭାବେ ୪୦ ଜଣ କୃଷକ ଟୋକନ ସଂଗ୍ରହ କରି ୮୦୦ କୁଇଣ୍ଟାଲ ଧାନ ସଂଗ୍ରହ କରାଯାଇଛି। ଚାଷୀ ମାନଙ୍କ ପାଇଁ ଅସ୍ଥାୟୀ ପ୍ରତିକ୍ଷା ସ୍ଥଳୀ ପାନୀୟ ଜଳ ଯୋଗାଣ ସହିତ ସୁ ବ୍ୟବସ୍ଥା କରାଯାଇଛି। ଏହି କାର୍ଯ୍ୟକ୍ରମ କୁ ସମବାୟ ସମିତି ର ସମ୍ପାଦକ ବିରଞ୍ଚି ନାରାୟଣ ପ୍ରଧାନ ପରିଚାଳନା କରିଥିଲେ।

● ଛେଣ୍ଡିପଦା ମହୋତ୍ସବ ଉଦ୍‌ଘାଟିତ

ମନମୋହିଲା ଛଉ ଓ ଗୋଟିପୁଅ ନୃତ୍ୟ

ଛେଣ୍ଡିପଦା,୨୭।୧୨(ସମିସ): ଅନୁଗୋଳ ଜିଲ୍ଲା ଛେଣ୍ଡିପଦା ବ୍ଲକ ସଦରମହକୁମା ସ୍ଥିତ ଜଗନ୍ନାଥ ମନ୍ଦିର ସମ୍ମୁଖ ପଡ଼ିଆରେ ବୁଧବାର ଛେଣ୍ଡିପଦା ମହୋତ୍ସବ ଉଦଘାଟିତ ହୋଇଯାଇଛି। ଅନୁଗୋଳ ଉପଜିଲ୍ଲାପାଳ ତଥା ମହୋତ୍ସବ କମିଟି ଅଧ୍ୟକ୍ଷ ବରଣେନ୍ଦୁ ମହାନ୍ତିଙ୍କ ତତ୍ତ୍ୱାବଧାନରେ ଏକ ମଶାଲ ଶୋଭାଯାତ୍ରା ବାହାରିଥିଲା। ଏହି ଶୋଭାଯାତ୍ରାରେ ଛେଣ୍ଡିପଦା ବ୍ଲକ୍ ଅଧ୍ୟକ୍ଷା ସୁମିତ୍ରା ସାହୁ, ଜିଲ୍ଲାପରିଷଦ ପ୍ରଦୀପ କୁମାର ସାହୁ, ଛେଣ୍ଡିପଦା ଗୋଷ୍ଠୀ ଉନ୍ନୟନ ଅଧିକାରୀ ତ୍ରିବିକ୍ରମ କୁମୁରାଙ୍କ ସମେତ ବହୁ ସ୍ୱୟଂ ସହାୟକ ଗୋଷ୍ଠୀର ମହିଳା ମାନେ ଏହି ମଶାଲ ଶୋଭାଯାତ୍ରାରେ ସାମିଲ ହୋଇ ମାଙ୍କ ନିକଟରେ ପୂଜାର୍ଚ୍ଚନା କରିବା ପରେ ମଶାଲ ଶୋଭାଯାତ୍ରା ଛେଣ୍ଡିପଦା ଜଗନ୍ନାଥ ମନ୍ଦିର ଅଭିମୁଖେ ବାହାରିଥିଲା। ଏହି ମଶାଲ ଶୋଭାଯାତ୍ରା ବେଳେ ବିଭିନ୍ନ ବିଭିନ୍ନ ପଞ୍ଚାୟତରେ ମଶାଲକୁ ସ୍ୱାଗତ ସମ୍ବର୍ଦ୍ଧନା ଦିଆଯାଇଥିଲା। ଅପରାହ୍ଣରେ ଆଦୃତ ଗ୍ରୁପ ପକ୍ଷରୁ ସମ୍ବଲପୁର ନୃତ୍ୟ, ଆଧୁନିକ ନୃତ୍ୟ, ପୁରୀ ଜିଲାରୁ ଆସିଥିବା ଗୋଟିପୁଅ ନୃତ୍ୟ, ମୟୂରଭଞ୍ଜ ଜିଲ୍ଲାରୁ ଆସିଥିବା ଛଉ ନୃତ୍ୟ ଆଦି ପରିବେଷଣ ହୋଇଥିଲା। ଉପଜିଲ୍ଲାପାଳ ଶ୍ରୀ ମହାନ୍ତିଙ୍କ ତତ୍ତ୍ୱାବଧାନରେ ଆୟୋଜିତ ଉତ୍ସବରେ ମୁଖ୍ୟ ଅତିଥି ଭାବେ ତାଳଚେର ବିଧାୟକ ବ୍ରଜ କିଶୋର ପ୍ରଧାନ, ସ୍ୱତନ୍ତ୍ର ଅତିଥି ଭାବେ ରାଜ୍ୟ ଯୁବ ବିକାଶ ପରିଷଦର କାର୍ଯ୍ୟନିର୍ବାହୀ ଅଧ୍ୟକ୍ଷ କୁନୁବିହାରୀ ଦାଶ, ସମ୍ମାନିତ ଅତିଥି ଭାବେ ଆଠମଲ୍ଲିକ ବିଧାୟକ ରମେଶ ସାଏ, ଛେଣ୍ଡିପଦା ବିଧାୟକ ସୁଶାନ୍ତ କୁମାର ବେହେରା ପ୍ରମୁଖ ଯୋଗ ଦେଇ କାର୍ଯ୍ୟକ୍ରମକୁ ଉଦ୍‌ଘାଟନ କରିଥିଲେ। ଅତିଥି ମାନେ କୃଷି, ସ୍ୱାସ୍ଥ୍ୟ ବିଭାଗରେ ଛେଣ୍ଡିପଦା ବ୍ଲକରେ କୃତିତ୍ୱ ଅର୍ଜନ କରିଥିବା ମହିଳା ମାନଙ୍କୁ ପୁରସ୍କୃତ କରିଥିଲେ। ଜିଲ୍ଲାପରିଷଦ ପ୍ରଦୀପ କୁମାର ସାହୁ ଧନ୍ୟବାଦ ଅର୍ପଣ କରିଥିଲେ।

ରାଜ୍ୟସ୍ତରୀୟ ପଲ୍ଲିଶ୍ରୀ ମେଳା ଉଦ୍‌ଘାଟିତ

କେନ୍ଦ୍ରାପଡ଼ା,୨୭ ।୧୨(ସମିସ): କେନ୍ଦାପଡ଼ା କଲେଜରେ ମଙ୍ଗଳବାର ଓର୍‌ମାସ୍ ରାଜ୍ୟସ୍ତରୀୟ ପଲ୍ଲିଶ୍ରୀ ମେଳା, ସାଂସ୍କୃତିକ ଉତ୍ସବ ଏବଂ କୃଷି ଯନ୍ତ୍ରପାତି ମେଳା ଉଦ୍‌ଘାଟିତ ହୋଇଛି। ଏହି ଉତ୍ସବକୁ ମନ୍ତ୍ରୀ ପ୍ରତାପ କେଶରୀ ଦେବ ଉଦ୍‌ଘାଟନ କରିଥିଲେ। ଅତିରିକ୍ତ ଜିଲ୍ଲାପାଳ (ରାଜସ୍ୱ) ନିଲୁ ମହାପାତ୍ରଙ୍କ ପୌରୋହିତ୍ୟରେ ଆୟୋଜିତ ଉଦ୍‌ଘାଟନୀ ଉତ୍ସବରେ ପାଟକୁରା ବିଧାୟିକାଙ୍କ ପ୍ରତିନିଧି ସଞ୍ଜୟ ଅଗ୍ରୱାଲ, ଜିଲ୍ଲା ପରିଷଦ ସଭାପତି ଗୀତାଞ୍ଜଳୀ ସେଠୀ, ଅତିରିକ୍ତ ଜିଲ୍ଲାପାଳ (ସାଧାରଣ) ପୀତାମ୍ବର ସାମଲ, ଜିଲ୍ଲା ପରିଷଦର ମୁଖ୍ୟ ଉନ୍ନୟନ ଅଧିକାରୀ ତଥା ନିର୍ବାହୀ ଅଧିକାରୀ ରାଜେନ୍ଦ୍ର ପଣ୍ଡା, ଉପଜିଲ୍ଲାପାଳ ରବୀନ୍ଦ୍ର ପ୍ରଧାନ, ଜିଲ୍ଲା ମୁଖ୍ୟ କୃଷି ଅଧିକାରୀ ମନୋଜ ଚାନ୍ଦ ପ୍ରମୁଖ ମଞ୍ଚାସୀନ ଥିଲେ। ଡେପୁଟି କଲେକ୍ଟର ଶିବାଶିଷ ପରିଡା, ଏଲଡିଏମ ମନୋଜ ପ୍ରଧାନ, ସିଡିଏମଓ ଅନିତା ପଟ୍ଟନାୟକ, ଓରମାସର ଡେପୁଟି ସିଇଓ ନିରୋଦ ଜେନା, ଯୋଜନା ଓ ପର୍ଯ୍ୟାଲୋଚନାର ଉପ ନିର୍ଦ୍ଦେଶିକା ଆରତୀ ନାୟକ, ଜିଲ୍ଲା ସାମାଜିକ ସୁରକ୍ଷକ୍ଷ ଅଧିକାରୀ ପ୍ରଭାସ ଚନ୍ଦ୍ର ଦାସ ପ୍ରମୁଖ ଯୋଗ ଦେଇଥିଲେ। ଜିଲ୍ଲା ସଂସ୍କୃତି ଅଧିକାରୀ ଆଲୋକ ମହାନ୍ତି ଧନ୍ୟବାଦ ଅର୍ପଣ କରିଥିଲେ। ଜୟଶ୍ରୀ ପତି ମଞ୍ଚ ପରିଚାଳନା ସହ ସଂଯୋଜନା କରିଥିଲେ। ଏହି ମେଳା ୩୦ ତାରିଖ ପର୍ଯ୍ୟନ୍ତ ଚାଲିବ।

ସ୍ୱାଧୀନତା ସଂଗ୍ରାମୀ ମାନଗୋବିନ୍ଦ ମଲ୍ଲିକଙ୍କ ସ୍ମୃତିସଭା

କେନ୍ଦ୍ରାପଡ,୨୭।୧୨(ସମିସ): ଗରାପୁରସ୍ଥିତ ଡାକବଙ୍ଗଳା ପରିସରରେ ସ୍ୱାଧୀନତା ସଂଗ୍ରାମୀ ମାନଗୋବିନ୍ଦ ମଲ୍ଲିକଙ୍କ ବିୟୋଗରେ ଏକ ସ୍ମୃତିସଭା ଅନୁଷ୍ଠିତ ହୋଇଯାଇଛି। ଏଥିରେ ଇସ୍ପାତ ଓ ଖଣିଜ ସମ୍ପଦ ବିଭାଗ ମନ୍ତ୍ରୀ ପ୍ରଫୁଲ୍ଲ ମଲ୍ଲିକ ଯୋଗଦେଇ ସଂଗ୍ରାମୀ ସ୍ୱର୍ଗତ ମଲ୍ଲିକଙ୍କ ସ୍ମୃତିଚାରଣ କରିବା ସହ ଶ୍ରଦ୍ଧାସୁମନ ଅର୍ପଣ କରିଥିଲେ। ଅଧ୍ୟାପକ ନନ୍ଦକିଶୋର ପରିଡାଙ୍କ ସଂଯୋଜନାରେ ଅନୁଷ୍ଠିତ ଏହି ସ୍ମୃତିସଭାରେ ଯୁବନେତା ରାଜେଶ ପଣ୍ଡା, ଡ. ବାସୁଦେବ ଦାସ, ସ୍ୱାଧୀନତା ସଂଗ୍ରାମୀ ଦାୟାଦ ସମିତିର ରାଜ୍ୟ ସମ୍ପାଦକ ବିଜୟ ତ୍ରିପାଠୀ, ଶରତଚନ୍ଦ୍ର ପ୍ରଧାନ, ରମଣୀରଞ୍ଜନ ରାଉତରାୟ, ଗୟାଧର ଧଳ, ସାମ୍ବାଦିକ ଚିତ୍ତରଞ୍ଜନ ଦାସ, ସୀତାକାନ୍ତ ନାୟକ, ଆଦିକନ୍ଦ ରାଉଳ, ଅଜୟ ସାମଲ ପ୍ରମୁଖ ଯୋଗଦେଇ ସ୍ୱର୍ଗତ ମଲ୍ଲିକଙ୍କ ସ୍ମୃତିଚାରଣ କରିବା ସହ ଶ୍ରଦ୍ଧାସୁମନ ଅର୍ପଣ କରିଥିଲେ। କେନ୍ଦ୍ରାପଡା ଜିଲ୍ଲା ସ୍ୱାଧୀନତା ସଂଗ୍ରାମୀ ସମିତି ସଭାପତି ବିମ୍ବାଧର ମୁହୁଲି ଏଥିରେ ଅଧ୍ୟକ୍ଷତା କରିଥିଲେ।

ପାଚିକା ସହାୟିକା ସଂଘ ସମ୍ମିଳନୀ

ଢେଙ୍କାନାଳ,୨୭।୧୨(ସମିସ): ଗଁଦିଆ ବ୍ଲକ ଅନ୍ତର୍ଗତ ଗଁଦିଆ ବଜାରଠାରେ ଏଆଇଟିୟୁସି ସହବନ୍ଧିତ ନିଖିଳ ଓଡିଶା ଏମ୍‌ଡିଏମ୍ ପାଚିକା ସହାୟିକା ସଂଘର ସମ୍ମିଳନୀ ଅମ୍ବିକା ଭୋଇଙ୍କ ସଭାପତିତ୍ୱରେ ଅନୁଷ୍ଠିତ ହୋଇଯାଇଛି। ଜିଲ୍ଲା ସଭାପତି ରବି ରଥ ଅତିଥି ଭାବେ ଯୋଗଦେଇ ପାଚିକା ସହାୟିକାଙ୍କ ସମସ୍ୟା ସମ୍ପର୍କରେ ଆଲୋଚନା କରିଥିଲେ। ଏ ଅବସରରେ ସେ ଆସନ୍ତା ଜାନୁଆରୀ ମାସ ୭ ତାରିଖରେ ଷ୍ଟେସନ ବଜାରସ୍ଥ ରାମ୍‌ଜୀ ମଣ୍ଡପରେ ଦ୍ୱିତୀୟ ଜିଲ୍ଲା ସମ୍ମିଳନୀ ଅନୁଷ୍ଠିତ ହେବାକୁ ଯାଉଥିବା ସୂଚନା ଦେଇଥିଲେ। ସମ୍ମିଳନୀର ୧୦ ଜଣିଆ ପ୍ରତିନିଧି ଯୋଗଦେବାକୁ ସ୍ଥିର କରାଯିବା ସହିତ ଆଗାମୀ ଦିନ ପାଇଁ କର୍ମକର୍ତ୍ତା ନିର୍ବାଚନ କରାଯାଇଥିଲା। ଏଥିରେ ସଭାପତି ଭାବେ ରଞ୍ଜିତା ସାହୁ, ଉପସଭାପତି ଅମ୍ବିକା ଭୋଇ, ସମ୍ପାଦିକା ରୀନା ରାଉତ, ସହ-ସମ୍ପାଦିକା ସୌଦାମିନୀ ରାଉତ, କୋଷାଧ୍ୟକ୍ଷା ବୀଣାପାଣି ସାହୁ ନିର୍ବାଚିତ ହେବା ସହିତ ୧୩ ଜଣିଆ ପରିଚାଳନା କମିଟି ଗଠନ କରାଯାଇଛି। ବୀଣାପାଣି ସାହୁ ଧନ୍ୟବାଦ ଅର୍ପଣ କରିଥିଲେ।

● ଓଜେଏସ୍ ପରୀକ୍ଷା ଫଳ ପ୍ରକାଶ

ପ୍ରଜ୍ଞାଙ୍କୁ ସପ୍ତମ ସ୍ଥାନ

ଢେଙ୍କାନାଳ,୨୭।୧୨(ସମିସ): ଢେଙ୍କାନାଳ ଜିଲ୍ଲା ପାଇଁ ଗୌରବ ଆଣିଛନ୍ତି ପ୍ରଜ୍ଞା ସୁମନ ମହାପାତ୍ର। ଓଡ଼ିଶା ଜୁଡିସିଆଲ ସର୍ଭିସ ପରୀକ୍ଷାରେ ୭ମ ସ୍ଥାନ ଅଧିକାର କରି ପ୍ରଜ୍ଞା କୃତକାର୍ଯ୍ୟ ହୋଇଛନ୍ତି। ଗତ ଓଜେଏସ ପରୀକ୍ଷାରେ ଲିଖିତ ପରୀକ୍ଷାରେ କୃତକାର୍ଯ୍ୟ ହୋଇଥିବାବେଳେ ଭାଇଭା ପରୀକ୍ଷାରେ ଅକୃତକାର୍ଯ୍ୟ ହୋଇଥିଲେ। ଚଳିତବର୍ଷର ଓଜେଏସ ପରୀକ୍ଷା ପାଇଁ କଠିନ ପରିଶ୍ରମ କରି ୭ମ ସ୍ଥାନ ଅଧିକାର କରିଛନ୍ତି।

ପୂର୍ବତନ ବ୍ଲକ୍ ଅଧ୍ୟକ୍ଷଙ୍କ ପରଲୋକ

ନାଲକୋନଗର,୨୭।୧୨(ସମିସ): ନାଲକୋ ଅଞ୍ଚଳର ଶ୍ରମିକ ନେତା ତଥା ପୂର୍ବତନ ବଅଁରପାଳ ବ୍ଲକ ଅଧ୍ୟକ୍ଷ କ୍ଷିତିଶ ଚନ୍ଦ୍ର ଜେନାଙ୍କ ବୁଧବାର କୁଲାଡ଼ସ୍ଥିତ ନିଜ ବାସଭବନରେ ଦେହାନ୍ତ ହୋଇଯାଇଛି। କ୍ଷିତିଶ ଜେନାଙ୍କ ବଡ଼ଭାଇ ଅନୁଗୋଳ ପୂର୍ବତନ ବିଧାୟକ ରମେଶ ଚନ୍ଦ୍ର ଜେନାଙ୍କ ଗତ ଶନିବାର ଦେହାନ୍ତ ହୋଇଥିଲା। ସପ୍ତାହେ ନପୂରୁଣୁ ଶ୍ରୀ ଜେନାଙ୍କ ମୃତ୍ୟୁ ହେବା ଫଳରେ ପରିବାରବର୍ଗ ମର୍ମାହତ ହୋଇଛନ୍ତି। ଶ୍ରୀ ଜେନାଙ୍କ ମୃତ୍ୟୁ ଖବର ପାଇ ସ୍ଥାନୀୟ ଅଞ୍ଚଳର ବହୁ ମାନ୍ୟଗଣ୍ୟ ବ୍ୟକ୍ତି ତାଙ୍କର ଶେଷ ଦର୍ଶନ କରି ଶୋକ ପ୍ରକାଶ କରିଛନ୍ତି।

ଜିଜ୍ଞାସାର ତୃତୀୟ ଦିବସରେ ମିନି ମାରଥନ୍

ଢେଙ୍କାନାଳ,୨୭।୧୨(ସମିସ): ସ୍ଥାନୀୟ ଶ୍ରୀଅରବିନ୍ଦ ପୂର୍ଣ୍ଣାଙ୍ଗ ଶିକ୍ଷାକେନ୍ଦ୍ରରେ ୪ଦିନ ଧରି ଚାଲିଥିବା ଜିଜ୍ଞାସା କର୍ମଶାଳା ଅବସରରେ ବଳରାମ ମନ୍ଦିର ନିକଟରୁ ପୁରାତନ ଛାତ୍ରଛାତ୍ରୀଙ୍କ ସହଯୋଗରେ ମିନି ମାରାଥନ ଅନୁଷ୍ଠିତ ହୋଇଯାଇଛି। ଆରକ୍ଷା ଅଧୀକ୍ଷକ ଜ୍ଞାନରଞ୍ଜନ ମହାପାତ୍ରଙ୍କ ଅଧ୍ୟକ୍ଷତାରେ ଏହି ମାରାଥନ ଉଦ୍‌ଘାଟିତ ହୋଇଥିଲା। ଏଥିରେ ୧୦୦ରୁ ଊର୍ଦ୍ଧ୍ୱର୍ ଛାତ୍ରଛାତ୍ରୀ ଭାଗ ନେଇଥିଲେ। ବଜରଙ୍ଗ କ୍ଲବ୍‌ର ସଦସ୍ୟ ଉପସ୍ଥିତ ରହି ସାହାଯ୍ୟ ସହଯୋଗ କରିଥିଲେ। ଛାତ୍ରଛାତ୍ରୀ ବିଦ୍ୟାଳୟରୁ ବାହାରି ବାଜିଚୌକ ପର୍ଯ୍ୟନ୍ତ ଶୋଭାଯାତ୍ରା କରିଥିଲେ ।

ସମାଜସେବୀଙ୍କ ସ୍ମୃତିଚାରଣ ସଭା

ଗନ୍ଦିଆ, ୨୭।୧୨(ସମିସ): ଗଁଦିଆ ସ୍ମୃତି ସଂସଦ ପକ୍ଷରୁ ବିଶିଷ୍ଟ ସମାଜସେବୀ ବୈଷ୍ଣବ ଚରଣ ବେହେରାଙ୍କ ଏକାଦଶାହରେ ସ୍ମୃତିଚାରଣ ସଭା ସଂସଦ ସଭାପତି ହରିହର ସାହୁଙ୍କ ଅଧ୍ୟକ୍ଷତାରେ ଷଡ଼ଙ୍ଗୀ ଗ୍ରାମର ସ୍ୱର୍ଗତ ବୈଷ୍ଣବ ଚରଣ ବେହେରାଙ୍କ ବାସଭବନରେ ଅନୁଷ୍ଠିତ ହୋଇଯାଇଛି। ଏହି ସଭାରେ ଢେଙ୍କାନାଳର ପୂର୍ବତନ ବିଧାୟକ କୃଷ୍ଣଚନ୍ଦ୍ର ପାତ୍ର, ଢେଙ୍କାନାଳ ଜିଲ୍ଲା ପରିଷଦ ଅଧ୍ୟକ୍ଷା ଅର୍ଚ୍ଚନା ପୁହାଣ, ଗଁଦିଆ ପଞ୍ଚାୟତ ସମିତି ଅଧ୍ୟକ୍ଷା ରୀନାରାଣୀ ଖଟୁଆ, ପୂର୍ବତନ ଜିଲ୍ଲା ପରିଷଦ ଉପାଧ୍ୟକ୍ଷ କୋଦଣ୍ଡ ଧର ସାହୁ, ପୂର୍ବତନ ବ୍ଲକ ଅଧ୍ୟକ୍ଷ ମଳୟ କୁମାର ସିଂହ, ଗଁଦିଆ ବିଜୁ ଜନତା ଦଳ ସଭାପତି ବିଶ୍ୱନାଥ ଜେନା, ପୋରୁହଖୋଜ ସରପଞ୍ଚ ରତିକାନ୍ତ ସାହୁ, ଗଁଦିଆ ସ୍ମୃତି ସଂସଦ ଉପଦେଷ୍ଟା ତଥା ଢେଙ୍କାନାଳ ସାନ୍ଧ୍ୟ ମହାବିଦ୍ୟାଳୟ ଅଧ୍ୟକ୍ଷ ଡଃ ସମୀର କୁମାର ସାହୁ, ଉପସଭାପତି ଡମ୍ବରୁଧର ସେଠୀ, ଗଁଦିଆ ପଞ୍ଚାୟତର ପୂର୍ବତନ ସରପଞ୍ଚ ମଙ୍ଗରାଜ ବାରିକ ପ୍ରମୁଖ ଯୋଗଦେଇ ସ୍ମୃତିଚାରଣ କରିଥିଲେ। ବୈଷ୍ଣବ ଚରଣ ବେହେରାଙ୍କ ପୁତ୍ର ଉଦୟ ନାଥ ବେହେରା ଧନ୍ୟବାଦ ଅର୍ପଣ କରିଥିଲେ।

ଫିଫା ପକ୍ଷରୁ ଏନ୍‌ଟିପିସି କେନ୍ଦ୍ରୀୟ ବିଦ୍ୟାଳୟରେ ଫୁଟବଲ ବଣ୍ଟନ

କଣିହାଁ,୨୭।୧୨(ସମିସ): କଣିହାଁ ବ୍ଲକ୍ ଏନ୍‌ଟିପିସି କେନ୍ଦ୍ରୀୟ ବିଦ୍ୟାଳୟରେ ଫିଫା ପକ୍ଷରୁ ବୁଧବାର ଫୁଟବଲ ବିତରଣ କାର୍ଯ୍ୟକ୍ରମ ଅନୁଷ୍ଠିତ ହୋଇଯାଇଛି। ପୂର୍ବତନ ରାଜ୍ୟସଭା ସାଂସଦ ରୁଦ୍ର ନାରାୟଣ ପାଣି ମୁଖ୍ୟଅତିଥି ଏବଂ ବିଜେପି ରାଜ୍ୟ କାର୍ଯ୍ୟକାରିଣୀ ସଦସ୍ୟ ଅଶୋକ ମହାନ୍ତି, ଭୁବନେଶ୍ୱର ଆଞ୍ଚଳିକକେନ୍ଦ୍ରୀୟ ବିଦ୍ୟାଳୟ ଶିକ୍ଷାନୁଷ୍ଠାନ ଅତିରିକ୍ତ କମିସନର ଏମ. ବିଶ୍ୱନାଥମ୍, ଏନଟିପିସି ଦୀପଶିଖା ସରସ୍ୱତୀ ଶିଶୁବିଦ୍ୟାମନ୍ଦିର ପ୍ରଧାନ ଆଚାର୍ଯ୍ୟ ସୁଶାନ୍ତ କୁମାର ତ୍ରିପାଠୀ, ଏନଟିପିସି ପ୍ରକଳ୍ପ ବରିଷ୍ଠ ଅଧିକାରୀ ଏସ

ଇସ୍ରାଏଲ ଦୂତାବାସରେ ଏନ୍‌ଆଇଏ-ଏନ୍‌ଏସ୍‌ଜି

ନୂଆଦିଲ୍ଲୀ, ୨୭।୧୨ (ଏଜେନ୍ସି): ଦିଲ୍ଲୀର ଚାଣକ୍ୟପୁରୀ ସ୍ଥିତ ଇସ୍ରାଏଲ ଦୂତାବାସ ନିକଟରେ ବିସ୍ଫୋରଣକୁ ନେଇ ନ୍ୟାସନାଲ ଇନଭେଷ୍ଟିଗେସନ ଏଜେନ୍ସି (ଏନ୍‌ଆଇଏ) ଏବଂ ନ୍ୟାସନାଲ ସିକ୍ୟୁରିଟି ଗାର୍ଡ (ଏନ୍‌ଏସ୍‌ଜି) ସକ୍ରିୟ ହୋଇ ଉଠିଛି। ଉଭୟ ଟିମ୍ ଦୂତାବାସ ନିକଟରେ ପହଞ୍ଚି ପ୍ରମାଣ ସଂଗ୍ରହ କରୁଛି। ଫରେନସିକ୍ ଟିମ୍ ସହାୟତାରେ ତଦନ୍ତ ଜାରି ରହିଛି। ଦୂତାବାସରୁ ୨୬୦ ମିଟର ଦୂରରେ ଥିବା ନନ୍ଦାସ ହାଉସର ୪ ନଂ ଫାଟରେ ଏହି ବିସ୍ଫୋରଣ ହୋଇଥିଲା ବୋଲି ତଦନ୍ତରୁ ଜଣାପଡ଼ିଛି। ଏହି ସ୍ଥାନରେ କୌଣସି ସିସିଟିଭି କ୍ୟାମେରା ଲାଗି ନ ଥିଲା। ଅନ୍ୟପକ୍ଷରେ ପୁଲିସକୁ ଏକ ସିସିଟିଭି ଫୁଟେଜ ମିଳିଛି। ଏହାର ଆଖପାଖରେ ୨ ଜଣ ବୁଲୁଥିବା ଦେଖା ଯାଉଛି। ପୁଲିସ ଉଭୟଙ୍କୁ ଟ୍ରାକ୍ କରିବା ପାଇଁ ପ୍ରୟାସ କରୁଛି। ଆଖପାଖର ଅଞ୍ଚଳର କଲ୍ ମଧ୍ୟ ଟ୍ରେସ୍ କରୁଛି। ସେହିପରି ଘଟଣାସ୍ଥଳରୁ ମିଳିଥିବା ଚିଠିଟି 'ସର୍ ଅଲ୍ଲାହ ରେଜିଷ୍ଟାନ୍ସ' ଗ୍ରୁପର ବୋଲି ଜଣାପଡ଼ିଛି। ଏଥିରେ ଜିୟୋନିଷ୍ଟ, ଗାଜା ଏବଂ ପାଲେଷ୍ଟାଇନ ଶବ୍ଦ ଲେଖାଯାଇଛି। ଅନ୍ୟ ଏକ ରିପୋର୍ଟରେ ଚିଠିରେ ଗାଜା ଆକ୍ରମଣର ପ୍ରତିଶୋଧ ନିଆଯିବ ବୋଲି ଲେଖାଯାଇଛି। ଅନ୍ୟପକ୍ଷରେ ଭାରତରେ ରହୁଥିବା ନିଜ ନାଗରିକଙ୍କ ପାଇଁ ଇସ୍ରାଏଲ ମାର୍ଗଦର୍ଶିକା ଜାରି କରିଛି। ଜନଗହଳିପୂର୍ଣ୍ଣ ଅଞ୍ଚଳକୁ ନ ଯିବା ପାଇଁ ନାଗରିକଙ୍କୁ ପରାମର୍ଶ ଦିଆଯାଇଛି।

ଯକୃତ-କିଡ୍‌ନୀ ଚୋରିକରୁଛି ଇସ୍ରାଏଲ!

ତେଲ ଆଭିଭ, ୨୭।୧୨ (ଏଜେନ୍ସି): ଇସ୍ରାଏଲ ସେନା ଗାଜାରେ ପ୍ରାଣ ହରାଇଥିବା ଲୋକଙ୍କ ମୃତଦେହ ଚୋରି କରୁଛି। ଏହି ସବୁ ସବରୁ ଯକୃତ, ବୃକକ, ହୃତ୍‌ପିଣ୍ଡ ଆଦି ଅଙ୍ଗପ୍ରତ୍ୟଙ୍ଗ ଚୋରି କରୁଛି। ଏକ ରିପୋର୍ଟରେ ଏହି ଦାବି କରାଯାଇଛି। ଏଥିରେ କୁହାଯାଇଛି ଯେ ଇସ୍ରାଏଲ ସେନା ୮୦ ପାଲେଷ୍ଟିନୀୟଙ୍କ ମୃତଦେହ ଚୋରି କରିଛି। ଏହ ସବୁକୁ ନେଇ ବିଯୁକ୍ତ ୪୦ ଡିଗ୍ରୀ ତାପମାତ୍ରାରେ ରଖିଛି। ଏହି ମୃତଦେହରୁ ଅଙ୍ଗପ୍ରତ୍ୟଙ୍ଗ ବାହାର କରାଯିବ। ଅନ୍ୟପକ୍ଷରେ ଇସ୍ରାଏଲରେ ପାଲେଷ୍ଟିନୀୟଙ୍କ ମୃତଦେହ ଜବତ କରିବା ବେଆଇନ ନୁହେଁ ବୋଲି ଏକ ମାନବାଧିକାର ସଂଗଠନ କହିଛି। ୨୦୨୧ରେ ଏଥିପାଇଁ ଆଇନ ପାରିତ କରାଯାଇଥିଲା। ଇସ୍ରାଏଲ ମେଡିକାଲ ସ୍କୁଲ୍‌ରେ ପରୀକ୍ଷଣ ପାଇଁ ଏହି ସବୁ ମୃତଦେହ ରଖାଯିବ।

୧ରୁ ୪୫୦ ଟଙ୍କାରେ ମିଳିବ ଗ୍ୟାସ୍ ସିଲିଣ୍ଡର

ଜୟପୁର, ୨୭।୧୨ (ଏଜେନ୍ସି): ରାଜସ୍ଥାନରେ ଆସନ୍ତା ୧ ତାରିଖରୁ ୪୫୦ ଟଙ୍କାରେ ରୋଷେଇ ଗ୍ୟାସ ସିଲିଣ୍ଡର ମିଳିବ। ମୁଖ୍ୟମନ୍ତ୍ରୀ ଭଜନଲାଲ ଶର୍ମା ବୁଧବାର ଟୋଙ୍କରେ ଏହି ଘୋଷଣା କରିଛନ୍ତି। ତେବେ କେବଳ ଉଜ୍ଜ୍ୱଲା ଏବଂ ବିପିଏଲ ଗ୍ୟାସ ହିତାଧିକାରୀ ଏହି ଗ୍ୟାସ୍ ପାଇବେ। ରାଜସ୍ଥାନର ପୂର୍ବତନ ଅଶୋକ ଗେହଲଟ ସରକାର ୫୦୦ ଟଙ୍କାରେ ଗ୍ୟାସ୍ ସିଲିଣ୍ଡର ଦେଉଥିଲେ। ତେବେ ବିଧାନସଭା ନିର୍ବାଚନରେ ବିଜେପି ୪୫୦ ଟଙ୍କାରେ ଏହା ଦେବ ବୋଲି ପ୍ରତିଶ୍ରୁତି ଦେଇଥିଲା। ସରକାର ଗଠନ ହେବା ପରେ ଶହେ ଦିବସ ସଙ୍କଳ୍ପ ଯାତ୍ରାରେ ସରକାର ଏହି ପ୍ରତିଶ୍ରୁତିକୁ ସାମିଲ କରିଥିଲେ। ଏହା ପୂର୍ବରୁ ଖାଦ୍ୟ ଏବଂ ଯୋଗାଣ ବିଭାଗ ଏକ ପ୍ରସ୍ତାବ ବନାଇ ମୁଖ୍ୟମନ୍ତ୍ରୀଙ୍କ ପାଖକୁ ପଠାଇ ଥିଲା। ଏହାକୁ ସେ ମଞ୍ଜୁରି ଦେଇଛନ୍ତି। ଏବେ ହିତାଧିକାରୀ ୫୦ ଟଙ୍କା କମ୍ ଦାମରେ ରୋଷେଇ ଗ୍ୟାସ ମିଳିବ।

● ବାହାଘର ପାଇଁ ରାଜି ହେଲେନି ପ୍ରେମିକାର ବାପା

ଗାଡ଼ି ଚଢ଼ାଇ ହତ୍ୟାକଲା ପ୍ରେମିକ

କୋଲକାତା, ୨୭।୧୨ (ଏଜେନ୍ସି): ପଶ୍ଚିମବଙ୍ଗର ବୀରଭୂମ ଜିଲ୍ଲା ବୋଲପୁର ଥାନା ଅନ୍ତର୍ଗତ ଯଜ୍ଞ ନଗର ଗ୍ରାମରୁ ଏକ ଜଘନ୍ୟ ମାମଲା ସାମ୍ନାକୁ ଆସିଛି। ବିବାହ ପାଇଁ ରାଜି ନ ହେବାରୁ ପ୍ରେମିକାର ବାପାକୁ ପ୍ରେମିକ ଗାଡ଼ି ଚଢ଼ାଇ ହତ୍ୟା କରିଛି। ପରେ ପ୍ରେମିକକୁ ନେଇ ଚମ୍ପଟ ମାରିଛି। ସୂଚନା ଅନୁଯାୟୀ ଉକ୍ତ ଗ୍ରାମର ଗାଜୁ ଶେଖ୍ ନାମକ ଯୁବକ କୁଦୁସ ଶେଖଙ୍କ ଝିଅକୁ ଭଲ ପାଉଥିଲେ। ତେବେ ଯୁବତୀଙ୍କ ପରିବାର ଲୋକ ବିବାହ ପାଇଁ ରାଜି ନ ଥିଲେ। ସେ ଅନ୍ୟ ସ୍ଥାନରେ ଝିଅର ବିବାହ କରି ଦେଇଥିଲେ। ବିବାହର ୮ ଦିନ ପରେ ଝିଅଜ୍ୱାଇଁ ମଙ୍ଗଳବାର ଘରକୁ ଆସିଥିଲେ। ଏହି ଖବର ଜାଣିବା ପରେ ପ୍ରେମିକ କୁଦୁସ ଶେଖ୍‌ଙ୍କ ଘରେ ପହଞ୍ଚି ଥିଲା। ଏହା ଦେଖି ପ୍ରେମିକା ମଧ୍ୟ ତାଙ୍କ ସହ କାର୍‌ରେ ପଳାଇ ଥିଲେ। ହେଲେ ବାପାମାଆ ଅଟକାଇବାକୁ ଉଦ୍ୟମ କରିଥିଲେ। ଉଭୟେ କାର୍ ଆଗରେ ଛିଡ଼ା ହୋଇ ଯାଇଥିଲେ। ହେଲେ ପ୍ରେମିକ ଉଭୟଙ୍କ ଉପରେ କାର୍ ଚଢ଼ାଇ ପଳାଇ ଥିଲା। ଏଥିରେ କୁଦୁସଙ୍କୁ ମୃତ୍ୟୁ ହୋଇଥିଲା ଏବଂ ତାଙ୍କ ସ୍ତ୍ରୀ ଗୁରୁତର ଆହତ ହୋଇଛନ୍ତି। ପୁଲିସ ଏତଲା ରୁଜୁ କରି ମାମଲାର ତଦନ୍ତ ଆରମ୍ଭ କରିଛି।

ମୁହଁକୁ ମୁହଁ ଦିଶୁନି ; ଘନ କୁହୁଡ଼ି ବଳୟରେ ଉତ୍ତରଭାରତ

ସିରିଜ୍ ଦୁର୍ଘଟଣାରେ ୮ ମୃତ; ୪୯ ଆହତ

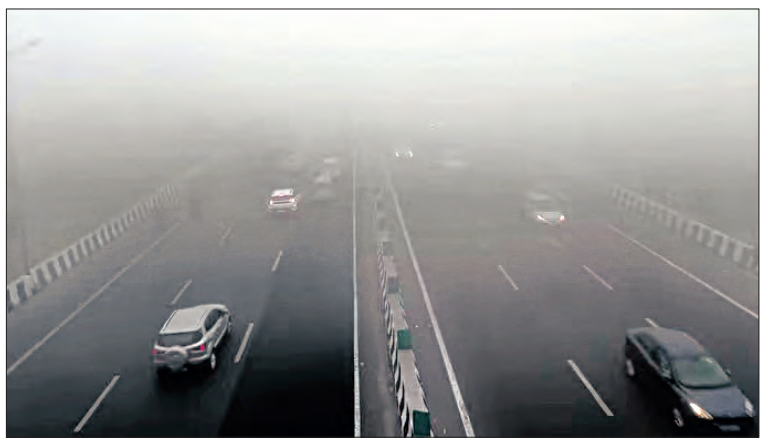

ନୂଆଦିଲ୍ଲୀ, ୨୭।୧୨ (ଏଜେନ୍ସି)

ଉତ୍ତର ଭାରତରେ ହାଡ଼ଭଙ୍ଗା ଶୀତ ଅନୁଭୂତ ହେଉଛି। ଏଥିଯୋଗୁଁ ଜନଜୀବନ ବିପର୍ଯ୍ୟସ୍ତ ହୋଇଯାଇଛି। ଦିନ ତମାମ କୁହୁଡି ଛାଇ ହୋଇ ରହୁଛି। ସ୍ଥିତି ଏପରି ହୋଇଛି ଯେ ମୁହଁ ଦେଖାଯାଉ ନାହିଁ। ଏବେ ଦିଲ୍ଲୀରେ କୁହୁଡ଼ିକୁ ନେଇ ରେଡ୍ ଆଲର୍ଟ ଜାରି ହୋଇଛି। ଘନ କୁହୁଡ଼ି ଯୋଗୁଁ ରେଳ, ସଡ଼କ ଏବଂ ଆକାଶ ପଥରେ ଯାତ୍ରା ପ୍ରଭାବିତ ହୋଇଛି। କେବଳ ଦିଲ୍ଲୀରେ ୧୧୦ ବିମାନ ଏବଂ ୨୫ ଟ୍ରେନ ବିଳମ୍ବରେ ଯାତ୍ରା ଆରମ୍ଭ କରିଛି। ୨ଟି ବିମାନର ଗତି ପଥ ପରିବର୍ତ୍ତନ କରିବାକୁ ପଡ଼ିଛି। ଘନ କୁହୁଡ଼ି ପାଇଁ ଉତ୍ତରପ୍ରଦେଶ ଏବଂ ରାଜସ୍ଥାରେ ମଙ୍ଗଳବାର ରାତିରୁ ବୁଧବାର ସକାଳ ପର୍ଯ୍ୟନ୍ତ ସିରିଜ୍ ସଡ଼କ ଦୁର୍ଘଟଣା ଘଟିଛି। ୟୁପିରେ ୬ ଏବଂ ରାଜସ୍ଥାନରେ ୩ଟି ଦୁର୍ଘଟଣାରେ ୫୫ଟି ଗାଡ଼ି ପରସ୍ପରକୁ ଧକ୍କା ଦେଇଛି। ଏହି ଦୁର୍ଘଟଣାରେ ଉଭୟ ରାଜ୍ୟର ୮ ଜଣ ଲୋକଙ୍କ ମୃତ୍ୟୁ ହୋଇଛି। ୪୯ ଜଣ ଆହତ ହୋଇଛନ୍ତି।

ସୂଚନା ଅନୁଯାୟୀ ୟୁପିର ଆଗ୍ରା-ଫିରୋଜାବାଦ ରାଜପଥରେ ବୁଧବାର ସକାଳେ ୧୫ଟି ଗାଡ଼ି ପରସ୍ପରକୁ ଧକ୍କା ଦେଇଛି। ଏଥିରେ ଜଣଙ୍କ ମୃତ୍ୟୁ ହୋଇଥିବାବେଳେ ୬ ଜଣ ଆହତ ହୋଇଛନ୍ତି। ଦିଲ୍ଲୀ-ମେରଠ ଏକ୍ସପ୍ରେସ-ୱେରେ ୨୫ଟି ଗାଡ଼ି ପରସ୍ପର ଧକ୍କା ହେବାରୁ ଜଣେ ପ୍ରାଣ ହରାଇଛନ୍ତି। ୫ ଜଣ ଆହତ ହୋଇଛନ୍ତି। ଉନ୍ନାଓର ଆଗ୍ରା-ଲକ୍ଷ୍ନୌ ଏକ୍ସପ୍ରେସ-ୱେରେ ୬ଟି ଗାଡ଼ି ଧକ୍କା ହେବାରୁ ଜଣଙ୍କ ମୃତ୍ୟୁ ହୋଇଥିବାବେଳେ ୧୬ ଆହତ ହୋଇଛନ୍ତି। ବାଗପତରେ ଟ୍ରକ୍ ଏବଂ ବସ୍ ମଧ୍ୟରେ ଧକ୍କା ହୋଇ ୨ ମହିଳାଙ୍କ ଜୀବନ ଯାଇଛି। ୧୩ ଜଣ ଆହତ ହୋଇଛନ୍ତି। ସେହିପରି ରାଜସ୍ଥାନ ଭରତପୁରରେ ଏକ ବସ୍ ଏବଂ ଅଟୋ ମୁହାଁମୁହିଁ ହେବାରୁ ଜଣେ ମହିଳାଙ୍କ ସମେତ ୨ ଜଣ ପ୍ରାଣ ହରାଇଛନ୍ତି। ଏହା ବ୍ୟତୀତ ହନୁମାନଗଡ଼ ଏବଂ ସିକର ଏନ୍‌ଏଚ୍‌ରେ ହୋଇଥିବା ଦୁର୍ଘଟଣାରେ ଜଣଙ୍କ ମୃତ୍ୟୁ ହୋଇଛି। ୬ ଜଣ ଆହତ ହୋଇଛନ୍ତି।

ଅନ୍ୟପକ୍ଷରେ ଘନ କୁହୁଡ଼ିକୁ ନେଇ ମଧ୍ୟପ୍ରଦେଶ, ରାଜସ୍ଥାନ, ଉତ୍ତରପ୍ରଦେଶ ସମେତ ୧୪ ରାଜ୍ୟକୁ ପାଣିପାଗ ବିଭାଗ ଚେତାବନୀ ଜାରି କରିଛି। ପଞ୍ଜାବ ଏବଂ ହରିୟାଣାକୁ ରେଡ୍ ଆଲର୍ଟ ଜାରି କରାଯାଇଛି।

ସାଇନବୋର୍ଡରେ କନ୍ନଡ଼ ଭାଷା ବ୍ୟବହାର ଦାବିରେ ବେଙ୍ଗାଲୁରୁରେ ହଙ୍ଗାମା

ଦୁଇ ମଲ୍ ବନ୍ଦ, ବିଭିନ୍ନ ସ୍ଥାନରେ ପୁଲିସ ଛାଉଣୀ

ବେଙ୍ଗାଲୁରୁ,୨୭।୧୨(ଏଜେନ୍ସି)

କର୍ଣ୍ଣାଟକରେ ସ୍ଥାନୀୟ କନ୍ନଡ଼ ଭାଷାର ବ୍ୟବହାରକୁ ନେଇ କର୍ଣ୍ଣାଟକ ରକ୍ଷଣା ବେଦିକେ (କେଆରଭି) ସଂଗଠନ ପକ୍ଷରୁ ହଙ୍ଗାମା କରାଯାଇଛି। ସରକାରୀ ନିର୍ଦ୍ଦେଶ ସତ୍ତ୍ୱେ ବିଭିନ୍ନ ସ୍ଥାନରେ କନ୍ନଡ଼ ଭାଷା ବଦଳରେ ଇଂରାଜୀରେ ନେମପ୍ଲେଟ୍ ଏବଂ ସାଇନବୋର୍ଡ ଲେଖାଯାଇଥିବାରୁ ଏହି ସଂଗଠନ ପକ୍ଷରୁ ବେଙ୍ଗାଲୁରୁର ବିଭିନ୍ନ ସ୍ଥାନରେ ଭଙ୍ଗାରୁଜା କରାଯାଇଛି। ଏହାକୁ ନେଇ ହେବାଲସ୍ଥିତ ଏସିଆଫିନିକ୍ସ ମଲ ଏବଂ ହ୍ୱାଇଟ୍‌ଫିଲ୍ଡରେ ରହିଥିବା ଫିନିକ୍ସ ମାର୍କେଟ ସିଟି ଭଳି ଦୁଇଟି ପ୍ରମୁଖ ମଲକୁ ତୁରନ୍ତ ବନ୍ଦ କରିଦିଆଯାଇଛି। କେଆରଭି ସଂଗଠନ ପକ୍ଷରୁ ହଙ୍ଗାମା କରାଯିବା ପରେ ପୁଲିସ ବିଭିନ୍ନ ସ୍ଥାନରେ ସତର୍କତାମୂଳକ ପଦକ୍ଷେପ ଗ୍ରହଣ କରିଛି। ଏପରିକି ବେଙ୍ଗାଲୁରୁ ଆନ୍ତର୍ଜାତିକ ବିମାନ ବନ୍ଦର ପରିସରରେ ମଧ୍ୟ ବିକ୍ଷୋଭକାରୀମାନେ ହଙ୍ଗାମା କରିଛନ୍ତି। ଏହାବ୍ୟତୀତ ଏମଜି ରୋଡ୍, ଗାନ୍ଧୀ ନଗର, ସେଣ୍ଟ ମାର୍କସ୍ ରୋଡ୍, ୟୁବି ସିଟି, ବ୍ରିଗେଡ୍ ରୋଡ୍, କନିଙ୍ଗହାମ୍ ରୋଡ୍ ଏବଂ ରେସିଡେନ୍ସି ରୋଡ୍ ଭଳି ସହରର ବହୁ ପ୍ରମୁଖ ସ୍ଥାନରେ ବିକ୍ଷୋଭକାରୀମାନେ ହଙ୍ଗାମା କରିଥିବା କୁହାଯାଇଛି। ଉଲ୍ଲେଖଯୋଗ୍ୟ ଯେ, ସାରା ରାଜ୍ୟରେ କନ୍ନଡ଼ ଭାଷାକୁ ଗୁରୁତ୍ୱ ଦେବା ଲାଗି ପୂର୍ବରୁ ହୋଇଥିବା ଦାବିକୁ ନେଇ ରାଜ୍ୟ ସରକାର ସମସ୍ତ ସାଇନବୋର୍ଡରେ ରହିଥିବା ଲେଖା ମଧ୍ୟରୁ ୬୦ ପ୍ରତିଶତ ଲେଖା ସ୍ଥାନୀୟ ଭାଷାରେ ରହିବ ବୋଲି ନିର୍ଦ୍ଦେଶନାମା ଜାରି କରିଥିଲେ। କିନ୍ତୁ ଆଜି ପର୍ଯ୍ୟନ୍ତ ଏହାକୁ କୌଣସି କେହି ପାଳନ କରୁ ନଥିବାରୁ କେଆରଭି ସଂଗଠନ ରାସ୍ତାକୁ ଓହ୍ଲାଇଛି ବୋଲି ସଂଗଠନ ସଭାପତି ଟି ଏନ ନାରାୟନ ଗୌଡ଼ା କହିଛନ୍ତି। ଯଦି ସବୁ ସ୍ତରରେ ଏହି ନିର୍ଦ୍ଦେଶନାମା ପାଳନ କରା ନ ଯାଏ ତେବେ ଖୁବଶୀଘ୍ର ସାରା ରାଜ୍ୟରେ ବିକ୍ଷୋଭ କରାଯିବ ବୋଲି ସେ କହିଛନ୍ତି।

● ୮ ରାଜ୍ୟକୁ ବ୍ୟାପିଲାଣି ଜେଏନ.୧

୧୦୯ ନୂଆ ରୋଗୀ ଚିହ୍ନଟ

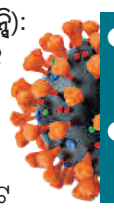

● କେବଳ ଗୁଜରାଟରେ ୩୬ ମାମଲା
● ଦିନକରେ ୫୨୯ ସଂକ୍ରମିତ; ୩ ମୃତ

ନୂଆଦିଲ୍ଲୀ, ୨୭।୧୨ (ଏଜେନ୍ସି): କରୋନାର ନୂଆ ପ୍ରଜାତି ଜେଏନ୍.୧ ମାମଲା ଦେଶରେ ଦ୍ରୁତଗତିରେ ବଢ଼ିବାରେ ଲାଗିଛି। ଏହା ୮ ରାଜ୍ୟକୁ ବ୍ୟାପି ଗଲାଣି। କେବଳ ଗତ ୨୪ ଘଣ୍ଟାରେ ୪୦ ରୋଗୀ ଚିହ୍ନଟ ହୋଇଛନ୍ତି। ଗୁଜରାଟରୁ ସବୁଠାରୁ ଅଧିକ ୩୬ ସଂକ୍ରମିତ ଅଛନ୍ତି। ଏ ପର୍ଯ୍ୟନ୍ତ ଦେଶରେ ଏହି ପ୍ରଜାତିର ୧୦୯ ରୋଗୀ ଚିହ୍ନଟ ହେଲେଣି। ଅନ୍ୟପକ୍ଷରେ ଦେଶରୁ ଦିନକରେ ୫୨୯ କରୋନା ମାମଲା ଆସିଛି। ୩ ଜଣ ସଂକ୍ରମିତ ମଧ୍ୟ ପ୍ରାଣ ହରାଇଛନ୍ତି। ଏହା ସହିତ ଚିକିତ୍ସାଧୀନ ରୋଗୀସଂଖ୍ୟା ୪,୦୯୩କୁ ବୃଦ୍ଧି ପାଇଛି। ୨୦୨୦ ଫେବୃଆରୀରେ ଦେଶରୁ ପ୍ରଥମ କରୋନା ରୋଗୀ ଚିହ୍ନଟ ହୋଇଥିଲେ। ଏହା ପରଠାରୁ ଏ ପର୍ଯ୍ୟନ୍ତ ୪,୫୦ କୋଟି ଲୋକ ସଂକ୍ରମିତ ହୋଇଥିବାବେଳେ ୫, ୩୩, ୩୪୦ ଜଣ କରୋନାରେ ପ୍ରାଣ ହରାଇଲେଣି।

● ନ୍ୟାୟ ମିଳିବାକୁ ଦେଲେ ପ୍ରତିଶ୍ରୁତି

ମୃତକଙ୍କ ପରିବାରଙ୍କୁ ଭେଟିଲେ ରାଜନାଥ

ଶ୍ରୀନଗର,୨୭।୧୨(ଏଜେନ୍ସି): ଜମ୍ମୁ କାଶ୍ମୀରର ପୁଞ୍ଚ ଜିଲ୍ଲାରେ ଆତଙ୍କବାଦ ନିରୋଧୀ ଅପରେସନ ବେଳେ ପୁଲିସ ହେପାଜତରେ ଥିବା ୩ ସାଧାରଣ ନାଗରିକଙ୍କ ମୃତ୍ୟୁ ହୋଇଥିଲା। ସୁରକ୍ଷାକର୍ମୀଙ୍କ ନିର୍ଯାତନା ଯୋଗୁଁ ଏହି ତିନି ନାଗରିକଙ୍କ ମୃତ୍ୟୁ ହୋଇଛି ବୋଲି ସ୍ଥାନୀୟ ଲୋକ ଦାବି କରି ବିଭିନ୍ନ ସ୍ଥାନରେ ବିକ୍ଷୋଭ କରିଥିଲେ। ତେବେ ପ୍ରତିରକ୍ଷାମନ୍ତ୍ରୀ ରାଜନାଥ ସିଂ ବୁଧବାର ଏହି ତିନି ମୃତକଙ୍କ ପରିବାରକୁଭେଟିବା ସହିତ ସେମାନଙ୍କୁ ନ୍ୟାୟ ମିଳିବା ନେଇ ପ୍ରତିଶ୍ରୁତି ଦେଇଛନ୍ତି। ଏହି ଘଟଣାକୁ ନେଇ ଯାଞ୍ଚ କରାଯାଉଥିଲା ବେଳେ ଦୋଷୀ ପ୍ରତି ନିଶ୍ଚିତ ଭାବେ କଡ଼ା ପଦକ୍ଷେପ ନିଆଯିବ ବୋଲି ରାଜନାଥ କହିଛନ୍ତି। ସୁରକ୍ଷାକର୍ମୀଙ୍କ ମାଡ଼ରେ ଆହତ ହୋଇ ସରକାରୀ କଲେଜରେ ଚିକିତ୍ସିତ ହେଉଥିବା ୪ ଜଣଙ୍କୁ ମଧ୍ୟ ରାଜନାଥ ହସ୍ପିଟାଲରେ ଭେଟିଛନ୍ତି। ରାଜନାଥଙ୍କ ସହ ଜମ୍ମୁ କାଶ୍ମୀର ଉପରାଜ୍ୟପାଳ ମନୋଜ ସିହ୍ନା ଏବଂ ସ୍ଥଳସେନା ମୁଖ୍ୟ ମନୋଜ ପାଣ୍ଡେ ମଧ୍ୟ ଗସ୍ତ କରିଥିଲେ।

● ଭାରତ ଯୋଡ଼ୋ ଯାତ୍ରା ପରେ କଂଗ୍ରେସର ନ୍ୟାୟ ଯାତ୍ରା

ଜାନୁଆରୀ ୧୪ରୁ ମାର୍ଚ୍ଚ ୨୦ ଯାଏଁ ୬୨୦୦ କିମି ଯାତ୍ରା କରିବେ ରାହୁଲ

ନୂଆଦିଲ୍ଲୀ,୨୭।୧୨(ଏଜେନ୍ସି): ୨୦୨୪ ନିର୍ବାଚନ ପାଖେଇ ଆସୁଥିବା ବେଳେ ଏହାପୂର୍ବରୁ କଂଗ୍ରେସ ନେତା ରାହୁଲ ଗାନ୍ଧୀ ପୁଣି ଏକ ଯାତ୍ରା ଆରମ୍ଭ କରିବାକୁ ଘୋଷଣା କରିଛନ୍ତି। ପୂର୍ବରୁ କନ୍ୟାକୁମାରୀରୁ କାଶ୍ମୀର ପର୍ଯ୍ୟନ୍ତ ସେ ଭାରତ ଯୋଡୋ ଯାତ୍ରା କରିଥିଲେ। ଏବେ ଚଳିତ ମାସ ୧୪ ତାରିଖରୁ ମାର୍ଚ୍ଚ ୨୦ ପର୍ଯ୍ୟନ୍ତ ରାହୁଲ ନ୍ୟାୟ ଯାତ୍ରା କରିବାକୁ ଯାଉଛନ୍ତି। ମଣିପୁରରୁ ଏହି ଯାତ୍ରା ଆରମ୍ଭ ହେବା ସହିତ ୧୪ଟି ରାଜ୍ୟର ପ୍ରାୟ ୮୫ଟି ଜିଲ୍ଲା ଦେଇ ଶେଷରେ ମୁମ୍ବାଇରେ ପହଞ୍ଚିବ। ଏହି ଯାତ୍ରାରେ ରାହୁଲ ୬୨୦୦ କିଲୋମିଟର ଅତିକ୍ରମ କରିବେ। ତେବେ ପୂର୍ବଥର ଭଳି ଏହା ସମ୍ପୂର୍ଣ୍ଣ ପଦଯାତ୍ରା ହେବ ନାହିଁ। ଅଧିକାଂଶ ଯାତ୍ରା ବସ୍ ଏବଂ ଅଳ୍ପ କେତେକ ସ୍ଥାନରେ ପଦଯାତ୍ରା କରାଯିବ। ଏହି ଯାତ୍ରା ବେଳେ ରାହୁଲ ଓଡ଼ିଶା ସମେତ ୧୪ଟି ରାଜ୍ୟର ୮୫ଟି ଜିଲ୍ଲାକୁ ଗସ୍ତ କରିବେ। ମଣିପୁର ନାଗାଲାଣ୍ଡ, ଆସାମ, ମେଘାଳୟ, ପଶ୍ଚିମବଙ୍ଗ, ବିହାର, ଝାଡ଼ଖଣ୍ଡ, ଓଡ଼ିଶା, ଉତ୍ତରପ୍ରଦେଶ, ଛତିଶଗଡ଼, ରାଜସ୍ଥାନ, ଗୁଜରାଟ ଓ ମହାରାଷ୍ଟ୍ର ଆଦି ରାଜ୍ୟରେ କଂଗ୍ରେସର ଭାରତ ନ୍ୟାୟ ଯାତ୍ରା ହେବ। ଭାରତ ଯୋଡୋ ଯାତ୍ରାର ଦ୍ୱିତୀୟ ସଂସ୍କରଣ ଭାବରେ ଏହି ଯାତ୍ରା ଆୟୋଜନ ହେବ। ଏ ସମ୍ପର୍କରେ ଦଳୀୟ ମହାସଚିବ ଜୟରାମ ରମେଶ କହିଛନ୍ତି, ଆମେ ଜନତାଙ୍କୁ ଆର୍ଥିକ ଏବଂ ସାମାଜିକ ନ୍ୟାୟ ଦେବା ଲକ୍ଷ୍ୟରେ ଏହି ଯାତ୍ରା ଆୟୋଜନ କରିଛୁ।

● ମୁସଲିମ ଲିଗ୍ ଜମ୍ମୁ-କଶ୍ମୀର ସଂଗଠନ ନିଷିଦ୍ଧ ଘୋଷିତ

ଆତଙ୍କବାଦ କାର୍ଯ୍ୟକଳାପକୁ ନେଇ କେନ୍ଦ୍ର ସରକାର ଜମ୍ମୁ କାଶ୍ମୀରର ଆଉ ଏକ ପ୍ରମୁଖ ସଂଗଠନ ବିରୋଧରେ ଦୃଢ କାର୍ଯ୍ୟାନୁଷ୍ଠାନ ଗ୍ରହଣ କରିଛନ୍ତି। ଏଠାକାର ମୁସଲିମ ଲିଗ୍ ଜମ୍ମୁ କାଶ୍ମୀରୀ (ମସରତ ଆଲମ ଗୋଷ୍ଠୀ)ର କାର୍ଯ୍ୟକଳାପକୁ ଦୃଷ୍ଟିରେ ରଖି କେନ୍ଦ୍ର ଗୃହମନ୍ତ୍ରାଳୟ ଏହି ସଂଗଠନକୁ ବେଆଇନ ଘୋଷଣା କରିଛି। ଏ ସମ୍ପର୍କରେ କେନ୍ଦ୍ର ଗୃହମନ୍ତ୍ରୀ ଅମିତ ଶାହ ବୁଧବାର ଘୋଷଣା କରିଛନ୍ତି। ଏହି ସଙ୍ଗଠନ ଏବଂ ଏହାର ସଦସ୍ୟମାନେ ଜମ୍ମୁ କଶ୍ମୀରରେ ଆତଙ୍କବାଦୀ କାର୍ଯ୍ୟକଳାପରେ ଜଡିତ ରହିବା ସହିତ ଏଠାରେ ସକ୍ରିୟ ରହିଥିବା ଆତଙ୍କବାଦୀ ଗୋଷ୍ଠୀଙ୍କୁ ସମର୍ଥନ କରୁଥିବା ଅଭିଯୋଗ ହେବା ପରେ ଏହା ଉପରେ ପ୍ରତିବନ୍ଧକ ଜାରି କରାଯାଇଛି। ଆଗାମୀ ୫ ବର୍ଷ ପାଇଁ ଏହି ଦଳକୁ ବେଆଇନ ଘୋଷଣା କରାଯାଇଥିବା ଶ୍ରୀ ଶାହ ଟ୍ୱିଟ କରି କହିଛନ୍ତି। ଏହି ସଂଗଠନର ସଦସ୍ୟମାନେ ଜମ୍ମୁ କାଶ୍ମୀରରେ ଆତଙ୍କବାଦକୁ ସହାୟତା କରିବା ସହିତ ଏଠାରେ ଇସଲାମିକ ଆଇନ ପ୍ରଣୟନ ସମ୍ପର୍କରେ ଲୋକଙ୍କୁ ଉସୁକାଉଥିବା ସେ କହିଛନ୍ତି।

ସ୍ୱାମୀ ସାମ୍ନାରେ ସିନ୍ଦୂର ପୋଛିବା ଛାଡ଼ପତ୍ରର ଆଧାର: ହାଇକୋର୍ଟ

ନୂଆଦିଲ୍ଲୀ, ୨୭।୧୨ (ଏଜେନ୍ସି): ଛାଡ଼ପତ୍ରର ୨ଟି ଅଲଗା ଅଲଗା ମାମଲାର ଶୁଣାଣି କରି ଦିଲ୍ଲୀ ହାଇକୋର୍ଟ ଗୁରୁତ୍ୱପୂର୍ଣ୍ଣ ରାୟ ଦେଇଛନ୍ତି। ସ୍ୱାମୀଙ୍କ ସାମ୍ନାରେ ସ୍ତ୍ରୀ ସିନ୍ଦୂର ପୋଛିବା, କାଚ ଭାଙ୍ଗିଦେବା ଏବଂ ଧଳା ଲୁଗା ପିନ୍ଧି ନିଜକୁ ବିଧବା ଭାବେ ଦର୍ଶାଇବା ଛାଡ଼ପତ୍ରର ପ୍ରମୁଖ କାରଣ ହେବ। ଏହା ଦ୍ୱାରା ସ୍ତ୍ରୀ ହିନ୍ଦୁ ରୀତିନୀତି ମାନୁନାହାନ୍ତି ବୋଲି ଜଣାପଡୁଛି। ସ୍ୱାମୀଙ୍କ ପ୍ରତି ତାଙ୍କର କୌଣସି ଭଲ ପାଇବା ଏବଂ ସମ୍ମାନ ନାହିଁ। ଜଣେ ସ୍ୱାମୀଙ୍କ ପାଇଁ ଏହା କୌଣସି ମାନସିକ ଆଘାତ ଏବଂ ଉତ୍ପୀଡ଼ନ ଠାରୁ କମ୍‌ନୁହେଁ ବୋଲି ଜଷ୍ଟିସ ସୁରେଶ କୈତଙ୍କ ନେତୃତ୍ୱାଧୀନ ଖଣ୍ଡପୀଠ କହିଛନ୍ତି। ଛାଡ଼ପତ୍ରର ଅନ୍ୟ ଏକ ମାମଲାରେ ହାଇକୋର୍ଟ କହିଛନ୍ତି ଯେ ସ୍ୱାମୀ

ମଣିଷ ଜୀବନରେ ଗପର ଏକ ଗୁରୁତ୍ୱପୂର୍ଣ୍ଣ ଭୂମିକା ରହିଛି । କଠିନ ସ୍ଥିତିରେ ଏହାର ଆବଶ୍ୟକତା ଆହୁରି ଅଧିକ ।
-ଟିମ୍ ଓ ବ୍ରେନ୍

ସକାଳ
THE SAKALA

ମଧ୍ୟପ୍ରାଚ୍ୟରେ ଅସ୍ଥିର ଭୂ-ରାଜନୀତି

ଶାନ୍ତି ପାଇଁ ଭାରତର ଉଦ୍ୟମ ଜରୁରୀ

ଇସ୍ରାଏଲ୍-ହମାସ୍ ଯୁଦ୍ଧରେ ଇରାନ୍, ସିରିଆ ଓ ୟେମେନ୍‌ର ପରୋକ୍ଷ ଅଂଶଗ୍ରହଣ ପଶ୍ଚିମ-ଏସିଆ ସ୍ଥିତିକୁ ଅଧିକ ଜଟିଳ କରିବା ସହିତ ଆଞ୍ଚଳିକ ଓ ବୈଶ୍ୱିକ ସ୍ଥିରତାକୁ ବିପନ୍ନ କରିବାର ଆଶଙ୍କା ସୃଷ୍ଟି କରିଛି । ଆମେରିକା ଏହି ଲଢ଼େଇରେ ପ୍ରତ୍ୟକ୍ଷ ଭାବେ ଇସ୍ରାଏଲ୍ ସହିତ ରହିଥିବା ବେଳେ ହମାସ୍‌କୁ ସିରିଆ, ଇରାନ୍, ୟେମେନ୍ ସାହାଯ୍ୟ କରୁଛନ୍ତି । ଏହି ତିନିଦେଶର ଉଗ୍ରପନ୍ଥୀ ଗୋଷ୍ଠୀମାନେ ଏବେ ହମାସ ସପକ୍ଷରେ ଲଢ଼େଇ କରିବା ସହିତ ସମଗ୍ର ଅଞ୍ଚଳରେ ୧୯୪୮ ର ସ୍ଥିତିର ପୁନରାବୃତ୍ତି କରିବାକୁ ଚାହୁଁଛନ୍ତି । ଗତ ସପ୍ତାହରେ ଲୋହିତ ସାଗର ଓ ବାବ୍-ଏଲ୍-ମାନଦେବ ପ୍ରଣାଳୀରେ ତୈଳ ଓ ପଣ୍ୟବାହୀ ଜାହାନ ଉପରେ ସିରିଆ ଓ ୟେମେନ୍‌ରେ ସକ୍ରିୟ ଥିବା ଇରାନ୍‌ର କେତେକ ଉଗ୍ରବାଦୀ ସଂଗଠନ ଡ୍ରୋନ୍ ଆକ୍ରମଣ କରିଛନ୍ତି । ହାଇତି ବିଦ୍ରୋହୀମାନେ ମଧ୍ୟ ଏଭଳି ଆକ୍ରମଣରେ ସାମିଲ୍ ହୋଇଥିବା ଖବର ମିଳିଛି । ଭାରତକୁ ଆସୁଥିବା ତୈଳବାହୀ ଜାହାଜ ଉପରେ ମଧ୍ୟ ଇରାନୀ ଡ୍ରୋନ୍ ଅକ୍ରାମଣ କରାଯାଇଛି । ରୁଷିଆ-ୟୁକ୍ରେନ୍ ଯୁଦ୍ଧ ଭଳି ହମାସ୍-ଇସ୍ରାଏଲ୍ ଲଢ଼େଇରେ ଭାରତ ପକ୍ଷଭୁକ୍ତ ହୋଇନାହିଁ । ଏହାସତ୍ତ୍ୱେ ଭାରତୀୟ ତୈଳବାହୀ ଜାହାଜକୁ ଆମ୍ରକମଣ କରିବା ପଛରେ ଇରାନ୍ ଓ ତାହାର ମିତ୍ରରାଷ୍ଟ୍ରଙ୍କର ଅଭିସନ୍ଧି ସ୍ପଷ୍ଟ । ଭାତର-ମଧ୍ୟପ୍ରାଚ୍ୟ ଅର୍ଥନୈତିକ କରିଡର(ଆଇଏମ୍‌ଇସି), ଯାହା ନିର୍ମିତ ହେଲେ ସମଗ୍ର ଅଞ୍ଚଳର ଭାଗ୍ୟ ବଦଳିଯି. ତାହାକୁ ବିଘ୍ନିତ କରିବାକୁ ଏଭଳି ଆକ୍ରମଣ ଯେ କରାଯାଉଛି ତାହା ବୁଝିବାକୁ ବାକି ନାହିଁ । ସମଗ୍ର ଘଟଣା ପଛରେ ଚୀନର ପ୍ରଚ୍ଛନ୍ନ ହାତ ମଧ୍ୟ ରହିଛି । କାରଣ ଆଇଏମ୍‌ଇସି ଚୀନ୍‌ର ନୂଆ ସିଲ୍କ ରୁଟ୍ ବା 'ବେଲଟ୍ ଆଣ୍ଡ ରୋଡ୍' ପ୍ରକଳ୍ପ ପାଇଁ ବିପଦ ସୃଷ୍ଟି କରୁଛି ।

ରୁଷିଆ-ୟୁକ୍ରେନ୍ ଲଢ଼େଇ ତୃତୀୟ ବର୍ଷରେ ପଦାର୍ପଣ କରିବାକୁ ଯାଉଥିବା ବେଳେ ଏହାର ପରିସମାପ୍ତି ସୂଚନା ମଳୁନାହିଁ । ତେଣେ ହମାସ୍-ଇସ୍ରାଏଲ୍ ଯୁଦ୍ଧ ମଧ୍ୟ ନିକଟ ଭବିଷ୍ୟତରେ ବନ୍ଦ ହେବା ସମ୍ଭାବନା କ୍ଷୀଣତର ହେଉଛି । ହମାସ୍ ମୁଣ୍ଡ ନୁଆଁଇବାକୁ ଚାହୁଁନାହିଁ । କାରଣ ତା' ପଛରେ ଆରବ ରାଷ୍ଟ୍ରର ଆର୍ଥିକ ଓ ସାମରିକ ଗୁପ୍ତ ସହାୟତା ରହିଛି । ଏଭଳି ସ୍ଥିତିରେ ଲୋହିତ ସାଗର, ହର୍ମୁଦ ଉପସାଗର... ଓ ଭୂମଧ୍ୟ ସାଗର ଅଞ୍ଚଳରେ ତୈଳ ଓ ପଣ୍ୟବାହୀ ଜାହାଜ ଉପରେ ଡ୍ରୋନ ଆକ୍ରମଣ କରି ବିଶ୍ୱ ବାଣିଜ୍ୟ ଓ ଯୋଗାଣ ଶୃଙ୍ଖଳକୁ ବିପର୍ଯ୍ୟସ୍ତ କରିବାର ଏକ ରୀତିମତ ଷଡ଼ଯନ୍ତ୍ର ଚାଲିଛି । ଏଥିରେ ଆତଙ୍କବାଦୀ ସଂଗଠନଗୁଡ଼ିକୁ ଚତୁରତାର ସହ ନିୟୋଜିତ କରଯାଉଛି । ବିଶ୍ୱର ଯୋଗାଣ ଶୃଙ୍ଖଳା ବ୍ୟାହତ ହେବା, ବିଶେଷକରି ତୈଳ କାରବାର ଉପରେ ବିପଦ ଦେଖା ଦେଲେ ଭାରତ ସମେତ ଅନେକ ପାଶ୍ଚାତ୍ୟ ରାଷ୍ଟ୍ରର ଅର୍ଥନୀତି ଗୁରୁତର ପ୍ରଭାବିତ ହେବ । ସେହିଭଳି ସମଗ୍ର ବିଶ୍ୱରେ ଖାଦ୍ୟ ସଙ୍କଟ ଉତ୍କଟ ଆକାର ଧାରଣ କରିବ । ତେଣୁ ଏହି ଡ୍ରୋନ୍ ଆକ୍ରମଣ ପଛରେ ଏକ ସୁଚିନ୍ତିତ ଷଡ଼ଯନ୍ତ୍ର ରହିଥିବା ମନେ ହେଉଛି । ଏବେ ପରିସ୍ଥିତି ଯାହା, ସେଥିରେ ଭାରତ ଓ ଆମେରିକା ଭଳି ପ୍ରଭାବଶାଳୀ ଦେଶ ଚେଷ୍ଟା କଲେ ମଧ୍ୟ ଇସ୍ରାଏଲ୍ ଏବଂ ରୁଷିଆକୁ ମନାଇ ଯୁଦ୍ଧ ବିରତି ଆଣି ପାରିବେ ନାହିଁ । ତେଣେ ୨୦୨୪ରେ ଭାରତ ଓ ଆମରିକାରେ ନିର୍ବାଚନ ହେବ । ନରେନ୍ଦ୍ର ମୋଦୀ ପୁନର୍ବାର କ୍ଷମତାକୁ ଆସିବା ଘେନି ପୂର୍ବାନୁମାନ ହେଉଥିଲେ ମଧ୍ୟ ଆମେରିକାରେ ରାଷ୍ଟ୍ରପତି ଜୋ ବାଇଡେନ ପୁନଃ ନିର୍ବାଚିତ ହେବା ନେଇ ସନ୍ଦେହ ରହିଛି । ଡୋନାଲ୍ଡ ଟ୍ରମ୍ପ ଯଦି ପୁନର୍ବାର ଜିତନ୍ତି ତା' ହେଲେ ବିଶ୍ୱର ସାମ୍ପ୍ରତିକ ଭୂ-ରାଜନୈତିକ ସମୀକରଣ ବଦଳି ପାରେ । କିନ୍ତୁ ପାଶ୍ଚାତ୍ୟ ରାଷ୍ଟ୍ରମାନେ ଟ୍ରମ୍ପଙ୍କ ବିଜୟ ଚାହୁଁନାହାନ୍ତି ।

ଉପରକୁ ଯାହା ଦେଖାଯାଉଛି ବାସ୍ତବତା ତା'ଠାରୁ ଭିନ୍ନ । ଶାନ୍ତି ରକ୍ଷା ଓ ଦୁର୍ବଳ ରାଷ୍ଟ୍ରକୁ ସୁରକ୍ଷା ଆଳରେ ଆମେରିକାର ଯେଉଁ କୂଟନୀତି ଅବଲମ୍ବନ କରୁଛି ସେଥିରେ ଯୁଦ୍ଧ ଅଧିକ ବଢ଼ିବ ସିନା କମିବ ନାହିଁ । ଶକ୍ତିଶାଳୀ ରୁଷିଆଠାରୁ ୟୁକ୍ରେନ୍‌କୁ ସୁରକ୍ଷା ଦେବା ଆଳରେ ଆମେରିକା ସେହି ଅଞ୍ଚଳରେ ଯୁଦ୍ଧକୁ ଅଧିକ ଦିନ ପର୍ଯ୍ୟନ୍ତ ଜାରି ରଖିବାକୁ ଚାହୁଁଛି । ଏହାଦ୍ୱାରା ରୁଷ୍ ଦୁର୍ବଳ ହେବ ଏବଂ ଆମେରିକାରେ ପ୍ରତିରକ୍ଷା ଅର୍ଥନୀତି ଆହୁରି ସୁଦୃଢ଼ ହେବ । ସମାନ ନୀତି ଏବେ ଇସ୍ରାଏଲ୍-ହମାସ୍ ଯୁଦ୍ଧରେ ମଧ୍ୟ ଆମେରିକା ଆପଣେଇଛି । ଏହାଦ୍ୱାରା ଯେ ବିଶ୍ୱ ବାଣିଜ୍ୟ ଓ ଅବଶିଷ୍ଟ ବିଶ୍ୱବାସୀ ପ୍ରଭାବିତ ହେଉଛନ୍ତି ତାହା ମଧ୍ୟ ଆମେରିକା ଭଲ ଭାବରେ ଜାଣିଛି । ଏହାଦ୍ୱାରା ଦେଶଗୁଡ଼ିକ ଆର୍ଥିକ ଦୃଷ୍ଟିରୁ ଦୁର୍ବଳ ହେଲେ ଆମେରିକାର ଅର୍ଥନୀତି ଆହୁରି ଶକ୍ତିଶାଳୀ ହେବ ଏବଂ ବିଶ୍ୱବ୍ୟାଙ୍କ ଓ ଆନ୍ତର୍ଜାତିକ ମୁଦ୍ରା ପାଣ୍ଠିରେ ଆମେରିକାର ପ୍ରଭାବ ଆହୁରି ବଢ଼ି । ଆମେରିକାର ଏହି ନୀତି ସହିତ ସମାନ୍ତରାଳ ଭାବେ ଚୀନ୍ ମଧ୍ୟ ଗତ କିଛିବର୍ଷ ହେଲା ପ୍ରତିଯୋଗିତା ଆରମ୍ଭ କରିଥିବାରୁ ଆମାଗୀ ଦିନରେ ଭୂମଧ୍ୟ ସାଗର, ଲୋହିତ ସାଗର ସମେତ ଆରବ ସାଗର ଓ ପ୍ରଶାନ୍ତ ମହାସାଗରୀୟ ଅଞ୍ଚଳ ଆହୁରି ଅଶାନ୍ତ ହେବାକୁ ଯାଉଛି ।

ରୁଷିଆ ଓ ଇସ୍ରାଏଲ୍ ଭାରତର ଦୁଇ ସବୁଠୁ ବିଶ୍ୱସ୍ତ ରାଷ୍ଟ୍ର ଏବେ ନିଜ ଶତ୍ରୁଙ୍କ ସହିତ ଯଦ୍ଧରତ ଥିବାବେଳେ ସେ ଦୁଇ ଦେଶକୁ ଭାରତ ବର୍ତ୍ତମାନ ସ୍ଥିତିରେ ରପ୍ତାନି ବଢ଼ାଇବା ଅଡୁଆ ପରିସ୍ଥିତି ସୃଷ୍ଟି କରିବ । ଭାତର କାଳେ ଏହି ଦୁଇ ଦେଶକୁ ସାମଗ୍ରୀ ରପ୍ତାନି କରିବ ସେହି ଭୟରେ ଭାରତୀୟ ଜାହାଜ ଉପରେ ଆକ୍ରମଣ କରାଯାଉଥିବା କୁହାଯାଉଛି । ଏହା ଭାରତ ପାଇଁ ଏକ ପରୋକ୍ଷ ଚେତାବନୀ ବୋଲି କୁହାଯାଇପାରେ । ଭାରତର ନୌସାମରିକ ଶକ୍ତି ଓ ସାମର୍ଥ୍ୟ ମାମୁଲି ନୁର୍ହେ । ନିଜର ଜାହାଜକୁ ସୁରକ୍ଷା ଦେବା ଏବଂ ଆନ୍ତର୍ଜାତିକ ବାଣିଜ୍ୟ ପଥକୁ ସୁରକ୍ଷିତ କରିବାକୁ ଏହା ସମର୍ଥ । ଏଥିପାଇଁ ଦେଶର ପ୍ରତିରକ୍ଷା ମନ୍ତ୍ରୀ ରାଜନାଥ ସିଂହ ମଧ୍ୟ ଆରବ ସାଗରକୁ ନୌଜାହାଜ ପ୍ରେରଣ କରିବାକୁ ନିର୍ଦ୍ଦେଶ ଦେଇ ସାରିଲେଣି । ଏହା ସତ୍ତ୍ୱେ ପଶ୍ଚିମ-ଏସିଆର ଆଞ୍ଚଳିକ ଶକ୍ତିମାନେ ଯେତେବେଳେ ଇସ୍ରାଏଲ୍ ବିରୋଧରେ ହମାସ୍‌କୁ ସଦୃଢ଼ କରୁଛନ୍ତି ସେତେବେଳେ ଭାରତ ପାଇଁ ସାମୁଦ୍ରିକ ବାଣିଜ୍ୟ ସୁରକ୍ଷା ବିପଦାପନ୍ନ ହେବା ଆଶଙ୍କା ଅଧିକ । ଯୁଦ୍ଧ ଏକ ସ୍ଥାୟୀ ଘଟଣା କିମ୍ବା ସମାଧାନର ପନ୍ଥା ନୁହେଁ । ଏହା ଦିନେ ନା ଦିନେ ସରିବ ଓ କାହାର ବିଜୟ ସୁନିଶ୍ଚିତ ହେବା ନିଶ୍ଚିତ । ତେବେ ଘଟଣା ଅଧିକ ଅଣାୟତ୍ତ ହୋଇ ଆନ୍ତର୍ଜାତିକ ରୂପ ନେବା ପୂର୍ବରୁ ଏହାର ସମାଧାନ ପାଇଁ ବୈଶ୍ୱିକ ପ୍ରୟାସ ହେବା ଆବଶ୍ୟକ । ଭାରତ ତାହାର ନେତୃତ୍ୱ ନେଉ ଏବଂ ନୂଆବର୍ଷରେ ଏ କ୍ଷେତ୍ରରେ ଏକ ସକାରାତ୍ମକ ପଦକ୍ଷେପ ସୃଷ୍ଟି ହେଉ ।

ଐତିହାସିକ ଏ ଦୁର୍ଗ ବାରବାଟୀ...

ପଦ୍ମଶ୍ରୀ ପଣ୍ଡିତ ଅନ୍ତର୍ଯ୍ୟାମୀ ମିଶ୍ର
ଢେଙ୍କାନାଳ, ମୋ: ୮୮୯୫୨୩୦୭୨୨

ପୁରାତନ କଟକ ନଗରୀରେ ଅବସ୍ଥିତ ବାରବାଟୀ ଦୁର୍ଗ ହେଉଛି ଓଡ଼ିଶା ଜାତିର ସ୍ୱାଭିମାନ । ଏହି ଦୁର୍ଗରେ ଓଡ଼ିଶାର ଏକହଜାର ବର୍ଷର ଇତିହାସ ଲିପିବଦ୍ଧ । ଓଡ଼ିଆ ଜାତିର ଉତ୍ଥାନ, ପତନ, ବୀରତ୍ୱ, ଶୌର୍ଯ୍ୟ, ଗୌରବ, ସମର କାହାଣୀ, ବିପର୍ଯ୍ୟୟ ପ୍ରଭୃତିର ମୂକସାକ୍ଷୀ ବାରବାଟୀ । ବାରବାଟୀ ଦୁର୍ଗ ଦେଖିଲେ ପ୍ରତିଟି ଓଡ଼ିଆ ପ୍ରାଣରେ କମ୍ପନ ସୃଷ୍ଟି ହୁଏ, ବୀରବିକ୍ରମୀ ରାଜା, ସ୍ୱାଭିମାନୀ ପ୍ରଜା ଓ ସମରସଜ୍ଜା ମନେ ପଡ଼ିଯାଏ, ନବତଳ ପ୍ରାସାଦର ଶୋଭା ଝଲସି ଉଠେ । ବୀରଗାଥା, ବୀରକବିତା ଓ ରଣଦୁନ୍ଦୁଭି କର୍ଣ୍ଣଗହ୍ୱରରେ ନିନାଦିତ ହୁଏ ତଥା ଉଜମାଟିଗଦା ଓ ରୁକ୍ଷତିକ୍ତ ପଦା ଦେଖିଲେ ମନ ବିଷେଇ ଉଠେ । କର୍ପୂର ଉଡ଼ିଯାଇଛି, କେବଳ କନାଖଣ୍ଡିକ ପଡ଼ିରହିଛି । ଗୋପବନ୍ଧୁଙ୍କ ଭାଷାରେ 'ବାରବାଟୀ' ହେଉଛି ପ୍ରାଚୀନ ଓଡ଼ିଆ ଜାତିର ଶକ୍ତିଶ୍ଳାଘନ, ରାଧାନାଥଙ୍କ ଭାଷାରେ-

ଉତ୍କଳର ପୂର୍ବକୀର୍ତ୍ତି, ସ୍ମୃତି ପୂତ, ବାରବାଟୀ ଆଜି ସାଜେ ସଜ୍ଜୀଭୂତ / ଐତିହାସିକ ଏ ଦୁର୍ଗ ବାରବାଟୀ, ବୀରରକ୍ତ ପିଣ୍ଡେ ଗଢ଼ା ଯାର ମାଟି ।

ବାରବାଟୀ ଦୁର୍ଗର ଇତିହାସ ସୁପ୍ରାଚୀନ । ସୋମ ବା କେଶରୀ ବଂଶର ରାଜାଗଣ ଚୌହ୍ୱାରକୁ ଓଡ଼ିଶାର ରାଜଧାନୀ କରିଥିଲେ ଏବଂ ସେଠାରେ ଗୋଟିଏ ଚାରିଦୁଆର ବିଶିଷ୍ଟ ରାଜପ୍ରାସାଦ ନିର୍ମାଣ କରି ନିବାସ କରୁଥିଲେ । ପ୍ରାଚୀନ କଟକନଗରୀ ସେହି ସମୟରେ ଓଡ଼ିଶାର ପ୍ରମୁଖ ବାଣିଜ୍ୟସ୍ଥଳ ଥିଲା । ନଦୀପଥରେ ଓଡ଼ିଶାର ଆଭ୍ୟନ୍ତରୀଣ ଅଞ୍ଚଳରୁ ପଣ୍ୟଦ୍ରବ୍ୟ କଟକରେ ଠୁଳ ହେଉଥିଲା । ଓଡ଼ିଆ ସାଧବଗଣ କଟକରୁ ଜାହାଜରେ ପଣ୍ୟଦ୍ରବ୍ୟ ବୋଝେଇ କରି ଦରିଆପାରି ଦେଶମାନଙ୍କୁ ଯାଉଥିଲେ ତଥା ବିଦେଶରୁ ଅସରନ୍ତି ଧନଦୌଲତ ବୋହି ଆଣି ଓଡ଼ିଶାକୁ ସମୃଦ୍ଧ କରିଥିଲେ । ଓଡ଼ିଆମାନଙ୍କର ସାମୁଦ୍ରିକ ବାଣିଜ୍ୟ ଖ୍ରୀଷ୍ଟପୂର୍ବ କାଳରୁ ଚାଲି ଆସୁଥିଲା ବୋଲି ପ୍ରାଚୀନ ଶାସ୍ତ୍ରରେ ଉଲ୍ଲେଖ ରହିଛି । ସେହି ସମୟରେ କର୍ଦ୍ଦମାକ୍ତ କଟକକୁ କଟିକର୍ଦ୍ଦମ ନଗରୀ କୁହାଯାଉଥିଲା । ଏହା ଥିଲା ତତ୍କାଳୀନ ବୃହତ୍ ନଦୀବନ୍ଦର । ସେହି କାଳରୁ କଟକରେ ବାଲିଯାତ୍ରା ଅନୁଷ୍ଠିତ ହୋଇ ଆସୁଛି, ଯହିଁରୁ ପ୍ରମାଣିତ ହୁଏ, କଟକନଗରୀର ଇତିହାସ ଦୁଇହଜାର ବର୍ଷରୁ ପ୍ରାଚୀନ । ଏହି ପ୍ରାଚୀନ କଟକ ନଗରୀରେ ତୁଳସୀପୁର, ବିଡ଼ାନାସୀ, ରାମଗଡ଼, କେଶରପୁର, ରାଣୀହାଟ, ଯୋବ୍ରା, ହରିପୁର, ଶଙ୍କରପୁର, ବିଦ୍ୟାଧରପୁର ଓ ଖପୁରିଆ ପ୍ରଭୃତି ଦଶଗୋଟି ରାଜସ୍ୱଗ୍ରାମ ରହିଥିଲା । ସୋମବଂଶୀ ରାଜନ୍ୟବୃନ୍ଦ ମହାନଦୀ ଓ କାଠଯୋଡ଼ି ନଦୀଦ୍ୱୟର ମଧ୍ୟରେ ଅବସ୍ଥିତ ପୂର୍ବୋକ୍ତ ଦଶଗୋଟି ଗ୍ରାମକୁ ଏକ ସ୍ୱତନ୍ତ୍ର ଦଣ୍ଡପାଟର ବା ଉପଖଣ୍ଡର ମାନ୍ୟତା ପ୍ରଦାନ କରିଥିଲେ । ତତ୍କାଳୀନ ଓଡ଼ିଶାରେ ଜଳେଶ୍ୱର, ରେମୁଣା, ଯାଜପୁର, ଭୀମନଗରୀ, କଳିଙ୍ଗା, ରାଜମାହେନ୍ଦ୍ରୀ ପ୍ରଭୃତି ବଡ଼ ବଡ଼ ଦଣ୍ଡପାଟ ବା ଉପଖଣ୍ଡ ଥିଲେ ହେଁ କଟକନଗରୀର ଏହି ଦଶଗୋଟି ଗ୍ରାମ ବାଣିଜ୍ୟ ଦୃଷ୍ଟିରୁ ସ୍ୱତନ୍ତ୍ର ଦଣ୍ଡପାଟର ମାନ୍ୟତା ପାଇଥିଲା । ଏହି ଦଣ୍ଡପାଟର ନାମ ଥିଲା 'କୋବଣ୍ଡା ଦଣ୍ଡପାଟ' ।

କଟକନଗରୀ ନିମିତ୍ତ ବିପତ୍ତି ଥିଲା କାଠଯୋଡ଼ି । ବନ୍ୟା ସମୟରେ ମହାନଦୀର ସୁବିସ୍ତୃତ ବକ୍ଷରେ ବନ୍ୟାଜଳ ତଳକୁ ବୋହିଯାଉଥିଲା, କିନ୍ତୁ କାଠଯୋଡ଼ିର ସଂକୀର୍ଣ୍ଣ ବକ୍ଷ ଥିବାରୁ ଉଦ୍‌ବୃତ୍ତ ବନ୍ୟାଜଳ କଟକନଗରୀରେ ପଶି ବହୁ କ୍ଷତିସାଧନ କରୁଥିଲା । ଉତ୍ତରପାର୍ଶ୍ୱରେ ଥିବା ମହାନଦୀଠାରୁ ଦକ୍ଷିଣପାର୍ଶ୍ୱରେ ଥିବା କାଠଯୋଡ଼ି ନୀଚା ଥିବାରୁ ବେଶୀ ବନ୍ୟାଜଳ କାଠଯୋଡ଼ିରେ ପ୍ରବାହିତ ହେଉଥିଲା ଏବଂ ଉଦ୍‌ବୃତ୍ତ ବନ୍ୟାଜଳ କଟକନଗରୀର ଘରଦ୍ୱାର ଓ ଚାଷଜମି ନଷ୍ଟ କରୁଥିଲା । ସେତେବେଳେ ଚୌହ୍ୱାରରେ ସୋମବଂଶୀ ରାଜା ଥିଲେ ମର୍କତକେଶରୀ । ବିଡ଼ାନାସୀର ଜଣେ କୃଷକ ବାଇମୁଣ୍ଡି କାଠଯୋଡ଼ିରେ ପଥରବନ୍ଧ ପକାଇ ବନ୍ୟା ଜଳ ରୋକିବାକୁ ଗୁହାରୀ କଲା । ରାଜା ବାଇମୁଣ୍ଡିର ଅନୁରୋଧରେ କାଠଯୋଡ଼ିରେ ପଥର ବନ୍ଧ ନିର୍ମାଣ କଲେ ଏବଂ ଅନୁଭବ କଲେ କଟକରେ ରାଜପ୍ରାସାଦ ନିର୍ମାଣ କଲେ ଶତ୍ରୁମାନେ ନଦୀପାର ହୋଇ ଆକ୍ରମଣ କରିପାରିବେ ନାହିଁ । ରାଜପ୍ରାସାଦ ନିର୍ମାଣ ଉଦ୍ଦେଶ୍ୟ ମର୍କତକେଶରୀ ତୁଳସୀପୁର ଗ୍ରାମର ବାରବାଟୀ ବା ଦୁଇଶତ ଚାଳିଶ ଏକର ପରିମିତ ସ୍ଥାନ ଚିହ୍ନଟ କଲେ । ସେହି ସ୍ଥାନରେ ମର୍କତକେଶରୀ ରାଜପ୍ରାସାଦ ଓ ଦୁର୍ଗ ୯୮୭ ଖ୍ରୀଷ୍ଟାବ୍ଦରେ ନିର୍ମାଣ କଲେ । ସୋମବଂଶର ପରବର୍ତ୍ତୀ ରାଜଗଣ ଏହି ବାରବାଟୀ କଟକରେ ରହିଥିଲେ ।

ସୋମବଂଶ ପରେ ଗଙ୍ଗ ସମ୍ରାଟମାନେ ଓଡ଼ିଶା ଶାସନ କଲେ । ସେମାନେ ପ୍ରାଥମିକ ପର୍ଯ୍ୟାୟରେ ଚୌହ୍ୱାରକୁ ରାଜଧାନୀ କରିଥିଲେ । ଏହି ବଂଶର ତୃତୀୟ ଅନଙ୍ଗଭୀମ ଦେବ ୧୨୧୧ ରୁ ୧୨୩୮ ପର୍ଯ୍ୟନ୍ତ ଓଡ଼ିଶାକୁ ଶାସନ କରିଥିଲେ । ବାରମ୍ବାର ମୁସଲମାନ ଆକ୍ରମଣ ଯୋଗୁଁ ସେ ସ୍ୱରାଜଧାନୀକୁ ଚୌହ୍ୱାରଠାରୁ ନଦୀ ପରିବେଷ୍ଟିତ ଅଭିନବ ବାରଣାସୀ କଟକକୁ ଉଠାଇ ଆଣିଥିଲେ । ମାଦଳାପାଞ୍ଜିରେ ଲେଖା ଅଛି ଯେ 'ଏ ରାଜା ନଗର ଚଉଦୁଆର କଟକେ ବିଜେ କରିଥାଆନ୍ତି । ଏମନ୍ତରେ ଦିନ କରେ ଏ ରାଜା ମହାନଦୀ ପାର ହୋଇ ଆସି ଏ ନଦୀର ଦକ୍ଷିଣ ତୀରରେ ଦେଖିଲେ କୋଦଣ୍ଡା ଦଣ୍ଡପାଟ ବାରବାଟୀ ଗ୍ରାମ ବିଶେଶ୍ୱର ଦେବଙ୍କ ସାନ୍ନିଧ୍ୟ ଶ୍ୟାମଳପକ୍ଷୀକୁ ବଗ ମାଡ଼ିବସିଅଛି । ଏହା ଦେଖି ରାଜା ବଡ଼ ଆଶ୍ଚର୍ଯ୍ୟ ହୋଇ ଶୁଭଯୋଗ ଦିନରେ ବାରବାଟୀ ଗ୍ରାମରେ ଶୁଭଦେଇ ନଅର ତୋଳାଇଲେ । କଟକର ନାମ ବାରଣାସୀ କଟକ ନାମଦେଇ ନଗର କଟକ ଚଉଦୁଆର ଛାଡ଼ିଆସି ଏ କଟକେ ରହିଲେ । ଥୋକାଏ ବର୍ଷ ଗଲା ଉତ୍ତାରୁ ଏକ ଦିନରେ ରାତ୍ରିରେ ପରମେଶ୍ୱରଙ୍କୁ ସ୍ୱପ୍ନରେ ଦେଖିଲାରୁ ପରମେଶ୍ୱର ଦର୍ଶନକୁ ବିଜେ କରି ଶ୍ରୀଜଗନ୍ନାଥଙ୍କୁ ଦର୍ଶନ କରି ଛାମୁରେ ଶାଢ଼ିପ୍ରସାଦ ଲାଗି ହୋଇ ଶ୍ରୀନବରେ ବିଜେ କରି ମୁଦଲ କରାଇଲେ' ।

ଏଥିରୁ ପ୍ରମାଣିତ ହୁଏ, ତୃତୀୟ ଅନଙ୍ଗଭୀମ ଦେବ ଚୌହ୍ୱାର ପରିବର୍ତ୍ତେ କଟକକୁ ଅଧିକ ସୁରକ୍ଷିତ ମଣି ସେଠାରେ ରାଜଧାନୀ ସ୍ଥାପନା କରିଥିଲେ । ସମ୍ଭବତଃ ମର୍କତକେଶରୀ ନିର୍ମାଣ କରିଥିବା ବାରବାଟୀ ରାଜପ୍ରସାଦକୁ ଅନଙ୍ଗଭୀମଦେବ ସୁଦୃଢ଼ କରିଥିଲେ ତଥା ସୈନ୍ୟସାମନ୍ତ, ଅଶ୍ୱ, ହସ୍ତୀ ଓ ଯୁଦ୍ଧ ସାମଗ୍ରୀ ରଖିବା ନିମିତ୍ତ ଅଧିକ ଗୃହ ନିର୍ମାଣ କରିଥିଲେ । ପୂର୍ବୋକ୍ତ ୨୪୦ ଏକର ମଧ୍ୟରୁ ୧୦୨ ଏକରରେ ଅନଙ୍ଗ ଭୀମଦେବ ବାରବାଟୀ ଦୁର୍ଗ ନିର୍ମାଣ କରିଥିଲେ । ଦୁର୍ଗର ସୁଉଚ୍ଚ ପ୍ରାଚୀର ଓ ଜଳ ପରିପୂର୍ଣ୍ଣ ପରିଖା ମଧ୍ୟ ତାଙ୍କ ଦ୍ୱାରା ନିର୍ମିତ । ଦୁର୍ଗର ଅଧିଷ୍ଠାତ୍ରୀ ଭାବରେ ଗଡ଼ଚଣ୍ଡୀଙ୍କୁ ମଧ୍ୟ ସେ ସ୍ଥାପନା କରିଥିଲେ । ବାରବାଟୀ ସନ୍ନିକଟରେ ମହାନଦୀ କୂଳରେ ଚିତ୍ରେଶ୍ୱର ଓ ବିଶ୍ୱେଶ୍ୱରଙ୍କର ମନ୍ଦିର ନିର୍ମାଣ କରିଠଥଲେ, ଯାହା ବର୍ତ୍ତମାନ ଗଡ଼ଗଡ଼ିଆ ମହାଦେବ ନାମରେ ଖ୍ୟାତ । ବାରବାଟୀ ଦୁର୍ଗ ଭିତରେ ଅନଙ୍ଗଭୀମଦେବ ପୁରୁଷୋତ୍ତମ ଜଗନ୍ନାଥଙ୍କ ମନ୍ଦିର ନିର୍ମାଣ ପୂର୍ବକ ମନ୍ଦିରରେ ଶ୍ରୀଜଗନ୍ନାଥ, ଶ୍ରୀବଳଭଦ୍ର ଓ ଶ୍ରୀସୁଭଦ୍ରାଙ୍କ ମଣିବିଗ୍ରହ ପ୍ରତିଷ୍ଠା କରିଥିଲେ । ନଗରୀ ତାମ୍ରପତ୍ର ବର୍ଣ୍ଣନାନୁଯାୟୀ ଏହି ମନ୍ଦିର ପ୍ରତିଷ୍ଠା କାଳରେ ଅନଙ୍ଗଭୀମଦେବ ମହାନଦୀରେ ସ୍ନାନ କରିବା ସମୟରେ ୧୧୫୧ ଶକାବ୍ଦ ବା ୧୨୨୯ ଖ୍ରୀଷ୍ଟାବ୍ଦ ଚୈତ୍ର ମୀନସଂକ୍ରାନ୍ତି ଶନିବାରରେ ସଙ୍କର୍ଷଣ ନନ୍ଦ ଶର୍ମା ନାମକ ଜଣେ ବ୍ରାହ୍ମଣଙ୍କୁ ସାଇଲୋ ବିଷ ଅନ୍ତର୍ଗତ ପୁରଣ ଗ୍ରାମରେ କୋଡ଼ିଏ ବାଟି ଅର୍ଥାତ୍ ଚାରିଶହ ଏକର ଜମି ଦାନ ଦେଇଥିଲେ । ଏହି ଦାନ ଶ୍ରୀପୁରୁଷୋତ୍ତମଙ୍କ ପ୍ରାତ୍ୟାର୍ଥେ କରାଯାଇଥିଲା । ଏହାବ୍ୟତୀତ ସେ ପୂର୍ବୋକ୍ତ ସଙ୍କର୍ଷଣ ନନ୍ଦଶର୍ମାଙ୍କୁ ୧୨୩୦ରେ ତିରିଶବାଟି ବା ଛଅଶହ ଏକର ଜମି ସାଇଲୋ ବିଷ ଜୟନଗର ଗ୍ରାମରେ, ଅଠରବାଟି ବା ତିନିଶହ ଷାଠିଏ ଏକର ପୁରଣ ଗ୍ରାମରେ ରୁଦ୍ରପାଣି ଶର୍ମାଙ୍କୁ, ପୁରଣ ଗ୍ରାମରେ ପାଞ୍ଚବାଟୀ ବା ଏକଶହ ଏକର ଜମି ସୋମପାଳ ଶର୍ମାଙ୍କୁ ଏବଂ ଶ୍ରୀପୁରୁଷୋତ୍ତମ ମନ୍ଦିର ପ୍ରତିଷ୍ଠା ସମୟରେ ଆଚାର୍ଯ୍ୟ ଚନ୍ଦ୍ରକର ଶର୍ମାଙ୍କୁ ପୁରଣ ଗ୍ରାମରେ ଦୁଇବାଟି ଚାଳିଶ ଏକର ଜମି ଦାନ ଦେଇଥିଲେ । ସେ ମଧ୍ୟ ବିଳାସପୁର ଗ୍ରାମରେ ଦେବଧର ଶର୍ମାଙ୍କୁ ଚାରିବାଟି ଆଠମାଣ ବା ଅଠାଅଶୀ ଏକର ଜମି ଓ କେତେକ ବ୍ରାହ୍ମଣଙ୍କୁ ପାଞ୍ଚବାଟି ବା ଏକଶହ ଏକର ଜମି ଦାନ ଦେଇଥିଲେ । ଦୁଃଖର ବିଷୟ ବାରବାଟୀ ଦୁର୍ଗରେ ଅନଙ୍ଗଭୀମଦେବ ନିର୍ମାଣ କରିଥିବା ପୁରୁ

କଙ୍କାଳ: କେଉଁଠୁ କେବେ...

- ଗତ ଅକ୍ଟୋବର ୨୦ ତାରିଖରେ ଯାଜପୁର ସଦର ଥାନା ନିଶ୍ଚିନ୍ତା ଗାଁରେ କିଛି ପିଲା ଖେଳୁଥିବାବେଳେ ଏକ ନିର୍ମାଣାଧୀନ ପାଣିଟାଙ୍କିରୁ ଦୁଇଟି କଙ୍କାଳ ଦେଖିବାକୁ ପାଇଥିଲେ । ଅନେକ ଏହାକୁ ମାଙ୍କଡ଼ର କଙ୍କାଳ ବୋଲି କହୁଥିଲେ ମଧ୍ୟ ପାଣିଟାଙ୍କିରୁ ମିଳିଥିବା କଙ୍କାଳ ମଣିଷର ନା ମାଙ୍କଡ଼ର ତାହା ଏପର୍ଯ୍ୟନ୍ତ ସ୍ପଷ୍ଟ ହୋଇନାହିଁ ।
- ସେହିଭଳି ରାୟଗଡ଼ା ଜିଲ୍ଲା ବିଷମକଟକ ଥାନା ନିର୍ଗୁଣ୍ଡି ଗ୍ରାମ ବାରବଖରା ଅଞ୍ଚଳର ନୀଳଗିରି ତୋଟାରୁ ଗତ ସେପ୍ଟେମ୍ବର ୯ ତାରିଖରେ ପୁଲିସ ଠାବ କରିଥିଲା ଏକ ନରକଙ୍କାଳ । କିନ୍ତୁ ଏହି କଙ୍କାଳ ସେହି ଗ୍ରାମର ସ୍ୱପ୍ନ ମାଣ୍ଡିକାଙ୍କ ବୋଲି ଜଣାପଡ଼ିଥିଲା । ସେ ବହୁଦିନ ଧରି ମାନସିକ ଭାରସାମ୍ୟ ହରାଇ ଗାଁ ଗାଁ ବୁଲି ରହୁଥିଲେ । ଦୀର୍ଘଦିନ ଧରି ସେ ଗାଁକୁ ଫେରି ନ ଥିବାରୁ ଉଦ୍ଧାର କଙ୍କାଳ ତାଙ୍କର ବୋଲି ପରିବାର ଲୋକେ ଦାବି କରିଥିଲେ । ତେବେ ତାଙ୍କର ମୃତ୍ୟୁର କାରଣକୁ ନେଇ ଏବେ ବି ଉଭୟ ପୁଲିସ ଓ ପରିବାର ଲୋକେ ସନ୍ଦେହ ଭିତରେ ରହିଛନ୍ତି ।
- ଗତ ଅଗଷ୍ଟ ୯ ତାରିଖରେ କନ୍ଧମାଳ ଜିଲ୍ଲା ଫିରିଙ୍ଗିଆ ଥାନା ଭୃଙ୍ଗୀଯୋଡ଼ି ପଞ୍ଚାୟତ ଅଡାସରୁ ପାହାଡ଼ ଉପରେ ଏକ ଭାଲିଆ ଗଛରେ ବାଲିଗୁଡା ଥାନା ଅନ୍ତର୍ଗତ ବୋରିକିଆ ଗାଁର ଶାନ୍ତିଲତା ଦିଗାଲଙ୍କ ନରକଙ୍କାଳ ଝୁଲନ୍ତା ଅବସ୍ଥାରେ ମିଳିଥିଲା । ଶାନ୍ତିଲତାଙ୍କୁ ହତ୍ୟା କରାଯାଇଛି ନା ସେ ଆତ୍ମହତ୍ୟା କରିଛନ୍ତି ତାହା ଏବେ ବି ରହସ୍ୟ ଘେରରେ ରହିଯାଇଛି ।
- ଗତ ଅକ୍ଟୋବର ୮ ତାରିଖରେ ରାୟଗଡ଼ା ଜିଲ୍ଲା ମୁନିଗୁଡ଼ା ବ୍ଲକ୍ ଅମ୍ବାଦଳା ଗାଁର ରଞ୍ଜନ ସ୍ୱାଇଁ ମଶାଣି ନାଳକୁ ଶୌଚ ହେବାକୁ ଯାଇଥିବାବେଳେ ଜଣେ ବ୍ୟକ୍ତିଙ୍କର ପାଦ ଓ ପଞ୍ଜରା ହାଡ଼ ପାଇଥିଲେ । ପୋଲତଳେ ପଡ଼ିଥିବା ପାଦ ଓ ପଞ୍ଜରା ହାଡ଼ କାହାର ଏବଂ କିଏ ସେ ବ୍ୟକ୍ତି, ହତ୍ୟା ନା ଆତ୍ମହତ୍ୟା କରାଯାଇଛି ତାହା ଏବେ ବି ରହସ୍ୟ ମଧ୍ୟରେ ରହିଯାଇଛି ।
- ବଲାଙ୍ଗୀର ଜିଲ୍ଲା ଟୁରେକେଲା ଥାନା ମହାନିଲହ ଗାଁ ପାଖ ବେଳବାଞ୍ଜି ଜଙ୍ଗଲକୁ ଜଣେ ବ୍ୟକ୍ତି ଛେଳି ଚରାଇବାକୁ ଯାଉଥିବାବେଳେ ସେ ଏକ ନରକଙ୍କାଳ ଦେଖି ପୁଲିସକୁ ଖବର ଦେଇଥିଲେ । ଗତ କିଛିଦିନ ପୂର୍ବରୁ ରାମୁଡ଼ ଗାଁରେ ବୁଲାବୁଲି କରୁଥିବା ଜଣେ ମାନସିକ ବିକୃତ ମହିଳାଙ୍କ ନର କଙ୍କାଳ ବୋଲି ସନ୍ଦେହ କରାଯାଉଥିଲେ ମଧ୍ୟ ଏପର୍ଯ୍ୟନ୍ତ କଙ୍କାଳ ପଛର ରହସ୍ୟ ଜଣାପଡ଼ିନାହିଁ ।
- ବାଲେଶ୍ୱର ଜିଲ୍ଲା ସିଂଲା ଥାନା ଅନ୍ତର୍ଗତ ପାଣିଶୁଳିଆ ଗ୍ରାମରେ ଗତ ମାର୍ଚ୍ଚ ୧୧ ତାରିଖରେ ମାଛ ଧରିବା ପାଇଁ ପୋଖରୀ ଶୁଖାଇବା ବେଳେ ଅଖାରେ ଭର୍ତ୍ତି ଥିବା ମଣିଷର ଖପୁରି ଓ ହାଡ଼ ମିଳିଥିଲା । ତେବେ ନରକଙ୍କାଳ କାହାର ଓ କେଉଁ କାରଣ ପାଇଁ ତାଙ୍କୁ ହତ୍ୟା କରି ଏଭଳି ଅମାନବୀୟ ଭାବେ ବସ୍ତାରେ ଭର୍ତ୍ତି କରି ପୋଖରୀକୁ କିଏ ଫିଙ୍ଗିଥିଲା ତାହା ଏପର୍ଯ୍ୟନ୍ତ ସ୍ପଷ୍ଟ ହୋଇନାହିଁ ।

- ଭଦ୍ରକ ଜିଲ୍ଲା ଥାନା ଦେହୁଡ଼ି ଆନନ୍ଦପୁର ଅଞ୍ଚଳରେ ବାଉଁଶ ବୁଦା ଭିତରୁ ଗତ ଫେବୃୟାରୀ ୨ ତାରିଖରେ ମିଳିଥିଲା ନରକଙ୍କାଳ । ସେହି କଙ୍କାଳଟି ନିଖୋଜ ଥିବା ଯୁବକ ଖଗେଶ୍ୱର ନାୟକଙ୍କ ବୋଲି ସନ୍ଦେହ କରାଯାଉଥିଲା । ହାତିବାଡ଼ି ଗାଁର ଯୁବକ ଜଣଙ୍କ ଅନଲାଇନ୍ ଗେମ୍ ଖେଳି ବାପାଙ୍କ ଆକାଉଣ୍ଟରୁ ଟଙ୍କା କଟିଯିବା ପରେ ଉଭାନ ହୋଇଯାଇଥିଲେ । ବାପାଙ୍କୁ ଭୟ କରି କିମ୍ବା ମାନସିକ ଚାପରେ ଥାଇ ପାରନ୍ତି ବୋଲି ସନ୍ଦେହ କରାଯାଇଥିଲା ।
- ଗତ ସେପ୍ଟେମ୍ବର ୨୫ ତାରିଖରେ ଅନୁଗୁଳ ଜିଲ୍ଲା ବନ୍ତଳା ଥାନା ଅନ୍ତର୍ଗତ ପୋକଡୁଙ୍ଗା ପଞ୍ଚାୟତର ଭୋକିଲାପାଳର କିଛି ଲୋକ କୌଣସି କାମ ପାଇଁ ଗ୍ରାମ ନିକଟରେ ଥିବା ବଉଳି ନାଳକୁ ଯାଇଥିବା ବେଳେ ସେଠାରେ ଏକ ନରକଙ୍କାଳ ଭାସୁଥିବା ଦେଖିବାକୁ ପାଇଥିଲେ । ଲୋକଙ୍କ କହିବା କଥା ୧୩ ତାରିଖ ଦିନ ଗାଈ ଚରାଇବାକୁ ଯାଇଥିବା ବେଳେ ବଉଳି ନାଳରେ ନନ୍ଧପୁର ପଞ୍ଚାୟତ ମଧୁପୁର ଗ୍ରାମର ନରେଶ ଗୋଛାୟତ ଭାସିଯାଇ ନିଖୋଜ ଥିଲେ । କିନ୍ତୁ ମିଳିଥିବା ନରକଙ୍କାଳ ତାଙ୍କର କି ନୁହେଁ ତାହା ରହସ୍ୟ ଘେରରେ ରହିଥିଲା ।
- ୨୦୨୩ ମସିହା ଏପ୍ରିଲ୍ ୧୩ ତାରିଖରେ ଗଞ୍ଜାମ ଜିଲ୍ଲା ରମ୍ପା ଥାନା ବାଣିଆ ନିକଟ କାଜୁ ଜଙ୍ଗଲ ମଧ୍ୟରୁ ଏକ ନରକଙ୍କାଳ ଉଦ୍ଧାର ହୋଇଥିଲା । କଙ୍କାଳ ନିକଟରେ ଏକ ବ୍ୟାଗ ପଡ଼ିଥିବା ବେଳେ ଗଛ ଡାଳରୁ ଏକ ସାର୍ଟ ବନ୍ଧାଯାଇଥିଲା । ସେହି ପରିଚୟ ପତ୍ରରୁ କୋମଣ୍ଡ ଗାଁର ମିଟୁ ବେହେରାଙ୍କ ବୋଲି ଜଣାପଡ଼ିଥିଲା । ସେ ଦୀର୍ଘ ୧୧ ଧରି ନିଖୋଜ ଥିଲେ । ତାଙ୍କ ମୃତଦେହ ଉଦ୍ଧାର ବେଳେ ତାହା ସେତେବେଳକୁ ପୂରା ମାଟିରେ ମିଶିଯାଇଛି । କେବଳ ହାଡ଼କୁ ଜବତ କରି ପୁଲିସ ଏଫଏମ୍‌ଟିକୁ ପଠାଇଥିଲା ।

ରହସ୍ୟ ଘେରରେ ନରକଙ୍କାଳ

ରାଜ୍ୟର ବିଭିନ୍ନ ଅଞ୍ଚଳରୁ ଉଦ୍ଧାର ହେଉଥିବା ନରକଙ୍କାଳକୁ ନେଇ ଅନେକ ସମୟରେ ଭିନ୍ନଭିନ୍ନ ପ୍ରଶ୍ନ ଉଙ୍କି ମାରୁଛି । କିଏ କହୁଛି ଗୁଣିଗାରେଡ଼ି କାରଣରୁ ଏସବୁ ନରକଙ୍କାଳ ସଂଖ୍ୟା ବଢ଼ିଚାଲିଛି ତ ଆଉ କିଏ କହୁଛି ହତ୍ୟା କରି ନରକଙ୍କାଳଗୁଡ଼ିକୁ ପରିତ୍ୟକ୍ତ ସ୍ଥାନରେ ପକାଇ ଦିଆଯାଉଛି । ଅଧିକାଂଶ ସମୟରେ ଅଭିଯୋଗ ହେଉଛି ବିଭିନ୍ନ କଲେଜ ଲାବୋରେଟୋରିକୁ ପରୀକ୍ଷା ପାଇଁ ଏବଂ ପାଠପଢ଼ା ପାଇଁ ଆସୁଥିବା ନରକଙ୍କାଳଗୁଡ଼ିକୁ ପରବର୍ତ୍ତୀ ସମୟରେ ଫୋପାଡ଼ି ଦିଆଯାଉଛି । ସବୁଥର ପରି ପୁଲିସ ନରକଙ୍କାଳ ଜବତ କରି ଫୋରେନ୍‌ସିକ୍ ଲ୍ୟାବ୍‌କୁ ପଠାଉଛନ୍ତି । ସେଠାରେ କଙ୍କାଳ ବହୁଦିନ ଧରି ପଡ଼ିରହୁଥିଲେ ମଧ୍ୟ ତାହା ନଷ୍ଟ ହୋଇଯାଇଥିବାରୁ ସେଥିରୁ ରହସ୍ୟ ଉନ୍ମୋଚନ କରିପାରୁନାହିଁ ପୁଲିସ ।

ପ୍ରସ୍ତୁତି: ସିଦ୍ଧାର୍ଥ

ରାଜ୍ୟର ବିଭିନ୍ନ ଦୁର୍ଗମ ଅଞ୍ଚଳ କଥା ଛାଡ଼ନ୍ତୁ ରାଜଧାନୀର ବିଭିନ୍ନ ସ୍ଥାନରେ ଥିବା ଅଳିଆ ଗଦାରୁ କଙ୍କାଳ ଉଦ୍ଧାର କରାଯାଇଛି । ମିଳିଥିବା ସୂଚନା ଅନୁଯାୟୀ ୨୦୧୯ ନଭେମ୍ବର ୨୯ ତାରିଖରେ ନୂଆପଲ୍ଲୀ ଥାନା ଆଇଆର୍‌ସି ଭିଲେଜ ହାଇସ୍କୁଲ ନିକଟରେ ଥିବା ଏକ ଡଷ୍ଟବିନ୍‌ରେ ୩ଶହରୁ ଅଧିକ ହାଡ଼, ଖପୁରୀ ମିଳିଥିଲା । ସକାଳୁ ଜରି ଗୋଟାଳି ଡଷ୍ଟବିନରୁ ଜରି ଖୋଜିବା ପରେ ହାଡ଼, କଙ୍କାଳ ବନ୍ଧା ହୋଇଥିବା ଦେଖି ପୁଲିସକୁ ଖବର ଦେଇଥିଲେ । ପୁଲିସ ପହଞ୍ଚି ହାଡ଼ ଖପୁରୀ ଜବତ କରି ଏମ୍ସ ପଠାଇଥିଲେ ପରୀକ୍ଷା ପାଇଁ । ହେଲେ ଆଜି ପର୍ଯ୍ୟନ୍ତ ମଧ୍ୟ ଏହାର ରହସ୍ୟ ହଟିପାରିନି । ୨୦୨୧ ଅକ୍ଟୋବର ୧୫ ତାରିଖରେ ରାମ ମନ୍ଦିର ପଛପଟରେ ଥିବା ଏକ ଅଳିଆଗଦାରେ ଗୋଟିଏ କଟାଗୋଡ଼ ପଡ଼ିଥିବା ଦେଖିବାକୁ ମିଳିଥିଲା । କିଛି ଲୋକେ ଦେଖି ପୁଲିସକୁ ଖବର ଦେଇଥିଲେ । ପୁଲିସ ପହଞ୍ଚି ଗୋଡ଼କୁ ଜବତ କରି ଏକ ଅପମୃତ୍ୟୁ ମାମଲା ରୁଜୁକରି ହସ୍ପିଟାଲ ପଠାଇଥିଲା । ଏହାକୁ ନିକଟରେ ଥିବା ମେଡିକାଲ୍ କଲେଜ ଫିଙ୍ଗିଥିବା ପୁଲିସ ଅନୁମାନ କରିଥିଲା । ସେହିଭଳି ଗତ ଦୁଇବର୍ଷ ତଳେ ମଞ୍ଚେଶ୍ୱର ଥାନା ପଟିଆ ଇଞ୍ଜିଣା ବ୍ରିଜ୍ ତଳୁ ୧୪ଟି ଖପୁରି ଏବଂ ହାଡ଼ ମିଳିବା ପରେ ପୁଣି ସେହି ପ୍ରଶ୍ନ ଉଠିଛି । ସବୁଠାରୁ ବଡ଼କଥା ହେଉଛି ରାଜଧାନୀ ଭୁବନେଶ୍ୱରରୁ ରାଜ୍ୟରୁ ତଥା ରାଜ୍ୟ ବାହାରୁ ହଜାର ହଜାର ଲୋକେ ଆସୁ ରହୁଥିବାରୁ କେତେବେଳେ କିଏ କେଉଁଠି କାହାର ନରକଙ୍କାଳରୁ କେଉଁଠାରେ ପକାଉଛି ତାହା ଖୋଜି ପାଇବା କାଠିକର ପାଠ ହୋଇପଡୁଛି ।

ରାଜଧାନୀରୁ ଜବତ ହେଉଛି ମାଳମାଳ ଖପୁରି

କାର୍ ଭିତରେ ନରକଙ୍କାଳ

୨୦୨୧ ମାର୍ଚ୍ଚ ମାସରେ ଯାଁଳା ଫାଣ୍ଡି ଭିତରୁ ଜବତ କାରରୁ ଜଣେ ମହିଳାଙ୍କ ନରକଙ୍କାଳ ଉଦ୍ଧାର କରାଯାଇଥିଲା । କେହି ହତ୍ୟାକରି କାର୍‌ରେ ରଖି ଦେଇଥିବା ସନ୍ଦେହ କରାଯାଉଥିଲା । ତେବେ ମହିଳାଙ୍କ ପରିଚୟ ପାଇଁ ପୁଲିସ ସ୍କେଚ୍ କରିଥିଲା । ଘଟଣାକୁ ଅନେକଦିନ ବିତି ଯାଇଥିଲେ ମଧ୍ୟ ସେହି କଙ୍କାଳର ପରିଚୟ ମିଳିପାରିନାହିଁ । ତାହା ଏବେ ପୁଲିସ ତଦନ୍ତର ଶୀତଳଭଣ୍ଡାରରେ ପଡ଼ିରହିଛି । ସେହିଭଳି ଚାରିବର୍ଷ ହେବ ମଞ୍ଚେଶ୍ୱର ଥାନା ହାଇଟେକ୍ ଛକ ନିକଟରୁ ନରକଙ୍କାଳ ଜବତ କରାଯାଇଥିଲା । ଏହାକୁ ଜରିରେ ବନ୍ଧା ହୋଇପଡ଼ିଥିଲା । କେହି ବ୍ୟକ୍ତି ଏହାକୁ ଆଣି ରାସ୍ତାକଡ଼ରେ ଫିଙ୍ଗି ଚାଲିଯାଇଥିଲା । ପୁଲିସ ଏହାକୁ ଜବତ କରି ଏକ ଅପମୃତ୍ୟୁ ମାମଲା ରୁଜୁକରି ତଦନ୍ତ କରୁଥିଲେ ମଧ୍ୟ ସୁଫଳ ମିଳିପାରିନି ।

ଡିଏନ୍‌ଏ ସମସ୍ୟା

ରାଜ୍ୟର ବିଭିନ୍ନ ଅଞ୍ଚଳରୁ ମିଳୁଥିବା ନରକଙ୍କାଳ ବହୁ ପୁରାତନ ହୋଇଥିବାରୁ ସେଥିରେ ଡିଏନ୍‌ଏ ପରୀକ୍ଷା କରିବା ସମସ୍ୟା ହୋଇଥାଏ । ଯେଉଁଥିପାଇଁ କଙ୍କାଳ କାହାର ତାହା ଚିହ୍ନଟ ହେବା ଅସମ୍ଭବ ହୋଇପଡୁଛି । ନିଖୋଜ ହୋଇଥିବା ବ୍ୟକ୍ତିଙ୍କ ପରିବାର ଲୋକଙ୍କ ଡିଏନ୍‌ଏ ପରୀକ୍ଷା କଲେ ଜଣାପଡ଼ନ୍ତା କିନ୍ତୁ ତାହା ହୋଇପାରୁ ନ ଥିବାରୁ କଙ୍କାଳକୁ କେବଳ ଫୋରେନ୍‌ସିକ୍ ଲ୍ୟାବ୍‌ରେ ସାଇତି ରଖାଯାଉଛି । କିନ୍ତୁ ପରିଚୟ ଖୋଜି ପାଇପାରୁନି ପୁଲିସ ।

୨୦୨୩ ଜାନୁଆରୀ ୧୩ ତାରିଖ

କଟକ ଜିଲ୍ଲା ବାଙ୍କି ଥାନା ଅନ୍ତର୍ଗତ ସାନମୁଣ୍ଡୁଳି ଗ୍ରାମର ଚାରିମାସ ତଳେ ନନ୍ଦକିଶୋର ବେହେରା ନାମକ ଜଣେ ବ୍ୟକ୍ତି ନିଖୋଜ ହେବାର କିଛିଦିନ ପରେ ତାଙ୍କର କଙ୍କାଳର କିଛି ହାଡ଼, ଖପୁରୀ, ସାର୍ଟ ଓ କିଛି ନଷ୍ଟ ହୋଇଥିବା ଟଙ୍କାକୁ ଉଦ୍ଧାର କରାଯାଇଥିଲା । ଯେଉଁ ଘଟଣା ପରବର୍ତ୍ତୀ ସମୟରେ ପର୍ଦ୍ଦାଫାସ ହୋଇଥିଲା । ନନ୍ଦକିଶୋର ଡମପଡ଼ା ଅଭୟାରଣ୍ୟ ଦେଇ ଫେରୁଥିବା ବେଳେ ନିଖୋଜ ହୋଇଯାଇଥିଲେ । ଘଟଣାସ୍ଥଳରୁ ତାଙ୍କର ବାଇକ୍, ଫେରି ସାମଗ୍ରୀ ଓ ଚପଲକୁ ଜବତ କରାଯାଇଥିଲା । ଭାଗୀପୁର ଫରେଷ୍ଟ କର୍ମଚାରୀ ଜଙ୍ଗଲରେ ଡ୍ୟୁଟି କରିଥିବା ବେଳେ ଘଲବାଙ୍କ ଗ୍ରାମ ନିକଟ ରାଜଗଡ଼ ଗୋଡ଼ଭଙ୍ଗା ବେଙ୍ଗପାଣି ଜଙ୍ଗଲ ମଧ୍ୟରେ ଖପୁରି ହାଡ଼ ଦେଖିଥିଲେ । ବାଙ୍କି ଥାନା ପୁଲିସ ଓ ସାଇଣ୍ଟଫିକ୍ ଟିମ୍ ପହଞ୍ଚି ଏସବୁକୁ ଜବତ କରିଥିଲେ ମଧ୍ୟ ମୃତ୍ୟୁର କାରଣ ଏବେ ବି ରହସ୍ୟ ମଧ୍ୟରେ ରହିଛି ।

- ବାଲେଶ୍ୱର ଜିଲ୍ଲା ବସ୍ତାଥାନା ବରୁଣଗଡ଼ିଆ ପଞ୍ଚାୟତ ଚୋରପଦା ନିକଟରୁ ୨୦୨୩ ଏପ୍ରିଲ୍ ୮ ତାରିଖରେ ୬୦ ନମ୍ବର ଜାତୀୟ ରାଜପଥ ପାର୍ଶ୍ୱରେ ଥିବା ଏକ ପରିତ୍ୟକ୍ତ ଖାଲ ଏକ ନରକଙ୍କାର ମିଳିଥିଲା । ନିକଟରୁ ଏକ ଶାଢ଼ି ମଧ୍ୟ ମିଳିଥିଲା । ତେବେ କେହି ଜଣେ ଦୁର୍ବୃତ୍ତ ମହିଳା ଜଣଙ୍କୁ ହତ୍ୟାକରି ଫିଙ୍ଗି ଦେଇଥିବା ଅନୁମାନ କରାଯାଇଥିଲା । ଏହା ହତ୍ୟା ନା ଆତ୍ମହତ୍ୟା ତାହା ଏବେ ବି ରହସ୍ୟ ଘେରରେ ।
- ଗତ ଫେବୃୟାରୀ ୪ ତାରିଖରେ ପୁରୀ ଜିଲ୍ଲା ଗୋପ ଥାନା ଡଭାର ପଞ୍ଚାୟତର ମୁଗେଇନଦୀବନ୍ଧକଡ଼ରୁ ନରକଙ୍କାଳ ଉଦ୍ଧାର ହୋଇଥିଲା । ନଦୀବନ୍ଧକଡ଼ରୁ ଏକ ମଣିଷର ମୁଣ୍ଡ ଖପୁରି, କଙ୍କାଳ ଏବଂ କିଛି ଦୂରରେ ଖଣ୍ଡ ବିଖଣ୍ଡିତ ହାତର ଛୋଟ ଛୋଟ ହାଡ଼ ପଡ଼ିଥିଲା । ପରେ ପୁଲିସ ଏକ ଅପମୃତ୍ୟୁ ମାମଲା ରୁଜୁ କରିଥିଲା ।
- ବାଲେଶ୍ୱର ଜିଲ୍ଲା ସିଲାଂ ଥାନା ପାଣିଶୁଳିଆ ଦୁରୁଣ୍ଡି ଖାଲରୁ ନରକଙ୍କାଳ ବସ୍ତାରୁ ମିଳିଥିଲା । ମାଛ ଧରିବା ପାଇଁ ପୋଖରୀକୁ ଯାଇଥିବା ବେଳେ ଜଣେ ବ୍ୟକ୍ତି ଏକ ବସ୍ତା ପାଇଥିଲେ । ଦୁର୍ବୃତ୍ତ ହତ୍ୟାକରି ପ୍ରମାଣ ନଷ୍ଟ କରିବା ପାଇଁ ମୃତଦେହକୁ ବସ୍ତାରେ ଫିଙ୍ଗିଥିବା ସନ୍ଦେହ କରାଯାଇଥିଲା ।
- ଗତ ମାର୍ଚ୍ଚ ୩୦ ତାରିଖରେ ବାଲେଶ୍ୱର ଜିଲ୍ଲା ଜଳେଶ୍ୱର ଥାନା ସହରସିଦା ଗ୍ରାମର ତିନିଜଣ ଯୁବକ ପରିତ୍ୟକ୍ତ ପୋଖରୀରୁ ଜାଲରେ ମାଛ ଧରୁଥିବା ବେଳେ ଜଣେ ବୃଦ୍ଧଙ୍କ କଙ୍କାଳ ଠାବ ହୋଇଥିଲା । ପ୍ରାଥମିକ ତଦନ୍ତ ଜାରି ରଖିଥିଲା ବେଳେ ସେହି କଙ୍କାଳଟି ଗୋପୀମୋହନପୁର ପଞ୍ଚାୟତ ବାସୁଳିଆ ଗ୍ରାମର ଜଣେ ୮୦ ବର୍ଷ ବୟସ୍କା ବୃଦ୍ଧା ଜସ୍ମିନ ମୁର୍ମୁଙ୍କ ବୋଲି ଜଣାପଡ଼ିଥିଲା । କୁହାଯାଉଥିଲା ବୃଦ୍ଧା ଜଣଙ୍କ ୧୫ ଦିନ ତଳୁ ନିଖୋଜ ଥିଲେ । ମୃତ୍ୟୁ ପଛରେ କାରଣ କଣ ରହିଛି କି ନାହିଁ ତାହା ସ୍ପଷ୍ଟ ହୋଇପାରିନାହିଁ ।
- ୨୦୨୩ ଅଗଷ୍ଟ ୫ ତାରିଖରେ ଢେଙ୍କାନାଳ ଜିଲ୍ଲା ପରଜଙ୍ଗ ଥାନା କଙ୍କିଳି ଗ୍ରାମର ସୁନ୍ଦରଖୋଲା ସଂରକ୍ଷିତ ଜଙ୍ଗଲରୁ ନିଖୋଜ ବାଲିପଶି ଗ୍ରାମର ବେଣୁଧର ସାହୁଙ୍କ କଙ୍କାଳ ଠାବ ହୋଇଥିଲା । ପାରିପାର୍ଶ୍ୱିକ ସ୍ଥିତିକୁ ଦେଖି ହାତୀ ଆକ୍ରମଣରେ ବୃଦ୍ଧଙ୍କ ମୃତ୍ୟୁ ହୋଇଥିବା ସନ୍ଦେହ କରିଥିଲେ ମଧ୍ୟ ଏବେ ବି ମୃତ୍ୟୁର କାରଣ ରହସ୍ୟ ଘେରରେ ରହିଛି ।

ଭୟଙ୍କର ଭୟଙ୍କର ଭୟଙ୍କର

- ୨୦୨୨ ସେପ୍ଟେମ୍ବର ୧୫ ତାରିଖରେ କଟକ ଜିଲ୍ଲା ବାଙ୍କି ଥାନା କୁସୁପଙ୍ଗି-ଚକୁଳେଶ୍ୱର ଗାଁ କାଜୁ ଜଙ୍ଗଲରୁ ଏକ ନରକଙ୍କାଳ ଠାବ ହୋଇଥିଲା । ଘଟଣାସ୍ଥଳରେ ପୁଲିସ ତଦନ୍ତ ଆରମ୍ଭ କରିଥିବା ବେଳେ କୌଣସି ସବିଶେଷ ତଥ୍ୟ ପ୍ରାପ୍ତ ହୋଇ ନ ଥିଲା । ସେହିଭଳି ବାଲେଶ୍ୱର ଜିଲ୍ଲା ଭୋଗରାଇ ଥାନା ନାରାୟଣ ମହାନ୍ତି ପଡ଼ିଆ ପଞ୍ଚାୟତ ଅନ୍ତର୍ଗତ ବାଣୁଆସାହି ବାଲି ଆଡ଼ିଆର ଜଙ୍ଗଲରୁ ୨୦୨୨ ଅଗଷ୍ଟ ୧୮ ତାରିଖରେ ମୂଷା ଗିରିଙ୍କ ପୁଅ ନୀଳା ଗିରିଙ୍କ ନରକଙ୍କାଳ ଠାବ ହୋଇଥିଲା । ୨୦୨୨ ଅଗଷ୍ଟ ୨୫ ତାରିଖରେ ପୁରୀ ଜିଲ୍ଲା ମେରାଇନ ଥାନା ତଥା ପୁରୀ କୋଣାର୍କ ବେଳାଭୂମିରୁ ମଧ୍ୟ ନରକଙ୍କାଳ ଉଦ୍ଧାର ହୋଇଛି । ନୂଆନଈ ମୁହାଣଠାରୁ ରାମଚଣ୍ଡୀ ନଈ ମୁହାଣ ଭିତରେ ଏକ କଙ୍କାଳ ପଡ଼ିଥିବା ସ୍ଥାନୀୟଲୋକେ ଦେଖିଥିଲେ । ତେବେ ଏହି କଙ୍କାଳଟି କାହାର ଏବଂ କେଉଁ ପରିସ୍ଥିତିରେ ଏଠାକୁ ଆସିଥିଲା, ସେନେଇ କୌଣସି ସ୍ପଷ୍ଟ ସୂଚନା ମିଳି ନ ଥିଲା ।
- ସେହିଭଳି ଗତ ୨୦୨୧ ମସିହା ଜୁଲାଇ ୩୦ ତାରିଖରେ କେନ୍ଦୁଝର ଜିଲ୍ଲା ତେଲକୋଇ ଥାନା ଅନ୍ତର୍ଗତ ସିରିଗିଡ଼ା ପଞ୍ଚାୟତ ଅଧୀନସ୍ଥ କାଳିମା ଗ୍ରାମର ଜଣେ ବ୍ୟକ୍ତି ନାଳକୁ ଶୌଚ ହେବାକୁ ଯାଇଥିବା ବେଳେ ଏକ ବୁଦାମୂଳେ ନରକଙ୍କାଳ ପଡ଼ିଥିବା ଦେଖିବାକୁ ପାଇଥିଲେ । ବହୁଦିନରୁ ନରକଙ୍କାଳଟି ସେହି ସ୍ଥାନରେ ପଡ଼ିରହି ଦୁର୍ଗନ୍ଧ ହେଉଥିବା ବେଳେ କୌଣସି ପରିଚୟ ମିଳିପାରି ନ ଥିଲା । ବାଲେଶ୍ୱର ଜିଲ୍ଲା ଜଳେଶ୍ୱର ଥାନା ଲକ୍ଷ୍ମଣନାଥ ପଞ୍ଚାୟତ ବିରିଶପୁର ଗ୍ରାମର ଜଣେ ବ୍ୟକ୍ତିଙ୍କ ବାଡ଼ିରେ ଗତ ୨୦୨୧ ମସିହା ଜୁଲାଇ ୨୦ ତାରିଖରେ ଏକ କଙ୍କାଳ ପଡ଼ିଥିବାର ଦେଖିବାକୁ ମିଳିଥିଲା । ସେହି ଗାଁର ଦୁଃଶାସନ କଟୁଆଳଙ୍କ ଝିଅ ଶାନ୍ତି କଟୁଆଳ ଦୀର୍ଘ ଏକ ମାସଧରି ନିଖୋଜ ଥିଲେ ବୋଲି ଗାଁ ଲୋକମାନେ କହୁଥିଲା ବେଳେ ଏହା ସେହି ମହିଳାଙ୍କ ନରକଙ୍କାଳ ବୋଲି ଅନୁମାନ କରାଯାଇଥିଲା ।

ସକାଳ THE SAKALA
ବାଇସ୍କୋପ୍
www.sakalaepaper.com

ଛାୟାଗୀତି

ମନୋଜ ଦାସଙ୍କ ସିନେମା ଗୀତ

ସିନେମା ଗୀତକୁ ଅକ୍ଷୟ, ଗୁରୁକୃଷ୍ଣ ଓ ନରସିଂହଙ୍କ ପ୍ରବେଶ

ସୂର୍ଯ୍ୟ ଦେଓ

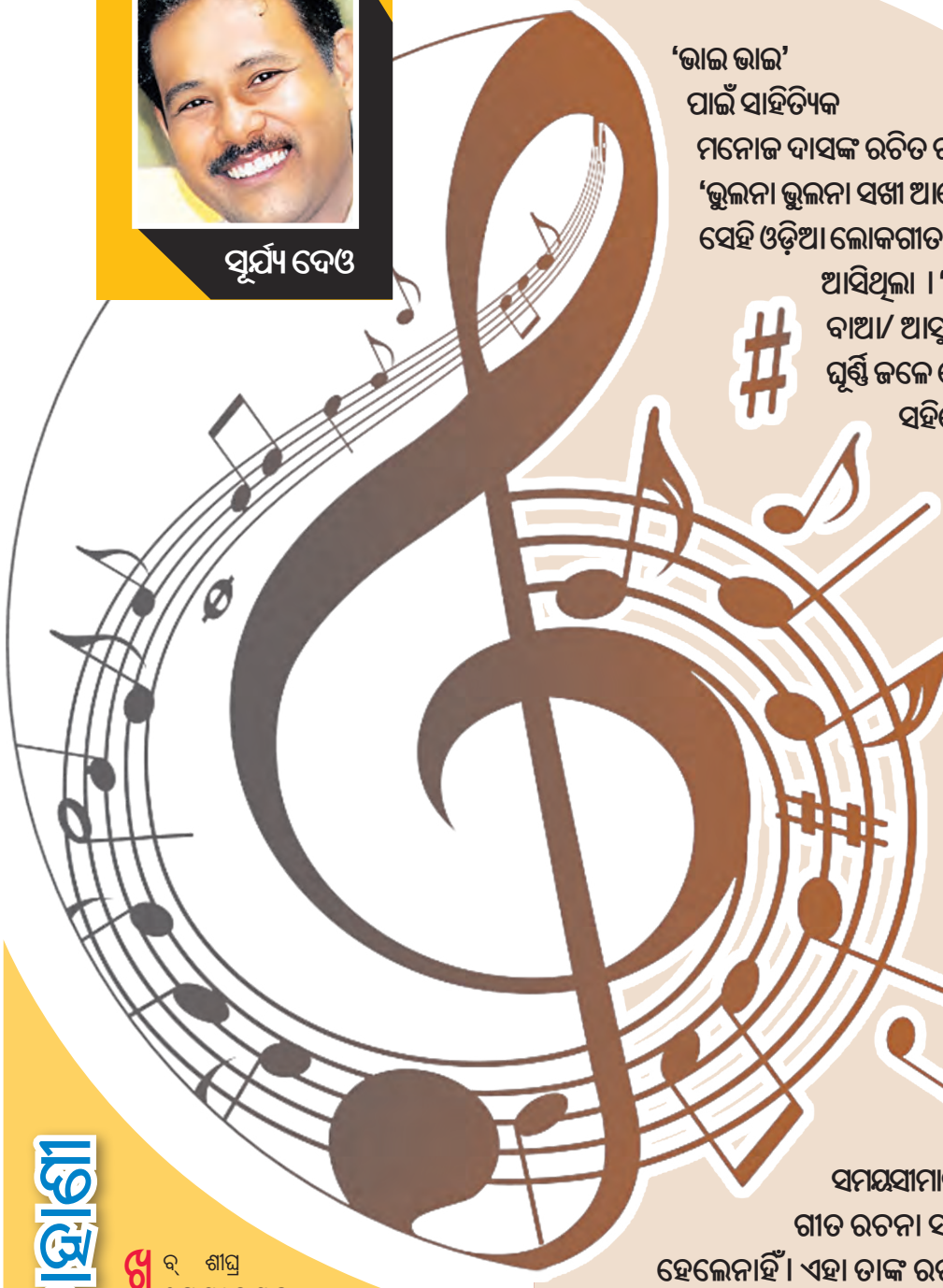

'ଭାଇ ଭାଇ' ପାଇଁ ସାହିତ୍ୟିକ ମନୋଜ ଦାସଙ୍କ ରଚିତ ଗୀତ 'ଭୁଲନା ଭୁଲନା ସଖୀ ଆରେ' ମଧ୍ୟ ସେହି ଓଡ଼ିଆ ଲୋକଗୀତର ଛାଞ୍ଚ ଦେଇ ଆସିଥିଲା । 'ଝଞ୍ଝା କେତେ ମତ୍ତ ବାଆ/ ଆସୁ ଯେତେ ବହିରେ/ ଘୂର୍ଣ୍ଣି ଜଳେ ନୌକା ତୋର ଚାଲୁ ସବୁ ସହିରେ/ ଜୀବନ ପଥେ ପଥେ ଦାଉ ସାଧେ/ ତୋ ସାଥେ ଏ ମହୀରେ/ ବାଉଳା ବାଆର ସୁରେ ସୁରେ/ ବାହି ନେବୁ ନାଆ ଦୂର ପୁରେ' ଏହି ପଙ୍କ୍ତିରେ ଥିବା ସୂକ୍ଷ୍ମ ଅନୁରଣନକୁ ଯଦି ଲକ୍ଷ୍ୟ କରାଯାଏ, ତେବେ ସ୍ପଷ୍ଟ ହୋଇଯିବ ଯେ ଲୋକଗୀତର ଛାଞ୍ଚରେ ଆଧୁନିକତାର ସ୍ପର୍ଶ ଦେବାର ଯେଉଁ ପରମ୍ପରା ମନୋଜ ଦାସ ରୋପଣ କରିଥିଲେ ଏବଂ ଆଶାବାଦର ଯେଉଁ ହର୍ଷ ସ୍ୱର ଆଣିଥିଲେ, ତାହା ଥିଲା ଅନୁପମ । 'ବାଉଳା ବାଆର ସୁରେ ସୁରେ' ପରି ଚମକପ୍ରଦ ସଂଯୋଜନା ଥିଲା ଓଡ଼ିଆ ଚଳଚ୍ଚିତ୍ର ଗୀତରେ ପ୍ରଥମ ଓ ଅନନ୍ୟ । ତେବେ ମନୋଜ ଦାସ ମଧ୍ୟ ଏହି ସମୟସୀମାର ଅଧିକାଂଶ କବିଙ୍କ ପରି ଚଳଚ୍ଚିତ୍ର ଗୀତ ରଚନା ସହ ପରେ ଆଉ ସଂପୃକ୍ତ ହେଲେନାହିଁ । ଏହା ତାଙ୍କ ରଚନାର ଏକମାତ୍ର ଚଳଚ୍ଚିତ୍ର ଗୀତ । ଉଲ୍ଲେଖଯୋଗ୍ୟ ଯେ, ଏହି ସମୟ ସୀମା ପର୍ଯ୍ୟନ୍ତ ଯେତିକି କବି ଓଡ଼ିଆ ଚଳଚ୍ଚିତ୍ର ଗୀତ ରଚନା କରିଛନ୍ତି ସେମାନଙ୍କ ମଧ୍ୟରୁ କେବଳ କବିଚନ୍ଦ୍ର କାଳୀଚରଣ ପଟ୍ଟନାୟକଙ୍କ ବ୍ୟତୀତ ଅନ୍ୟ କେହି ପରବର୍ତ୍ତୀ ସମୟରେ ଓଡ଼ିଆ ଚଳଚ୍ଚିତ୍ର ସହ ଦୀର୍ଘକାଳୀନ ସଂପର୍କ ରଖିନାହାନ୍ତି ।

୧୯୫୮ ରେ ଚିତ୍ରମ୍ ପ୍ରଯୋଜିତ 'ମା' ଚଳଚ୍ଚିତ୍ର ସହ ଯେଉଁ ତିନିଜଣ ଗୀତିକବି ସଂପୃକ୍ତ ହେଲେ ସେମାନେ କିନ୍ତୁ ଦୀର୍ଘକାଳ ଓଡ଼ିଆ ଚଳଚ୍ଚିତ୍ର ଗୀତ ସହ ସଂଯୁକ୍ତ ହୋଇ ରହିଲେ । ନରସିଂହ ମହାପାତ୍ର, ଗୁରୁକୃଷ୍ଣ ଗୋସ୍ୱାମୀ ଓ ଅକ୍ଷୟ ମହାନ୍ତିଙ୍କ ରଚନା 'ମା' ଚଳଚ୍ଚିତ୍ରରେ ସ୍ଥାନିତ ହୋଇଥିଲା । ଗୁରୁକୃଷ୍ଣ ଗୋସ୍ୱାମୀ ଲେଖିଥିଲେ 'ମୁଁ ଯେ ଭାସେ ସପନେ/ ଭରା ତାରା ଗଗନେ' ଓ 'ବେଦନା ସାଗର ତୀରେ' । ନରସିଂହ ମହାପାତ୍ର ଲେଖିଥିଲେ 'ଆରେ ନାଉରୀ ଭାଇ/ ଦେ ନାଆ' ଘାଟେ ଲଗାଇ', 'ଏ ଅଞ୍ଜନ କାହାଣୀ ଶୁଣ ଶୁଣ' ଓ 'ଝୁମ୍ ଝୁମ୍ ଝୁମ୍ ବାଜେରେ ନୂପୁର' । କବିଚନ୍ଦ୍ରଙ୍କ ଦୁଇଟି ରଚନା 'ଧୀରେ ଧୀରେ ଚଳେ ରାଈ' ଓ 'ନୂଆ ନାଗର ହରବର କରନା' ମଧ୍ୟ 'ମା' ଚଳଚ୍ଚିତ୍ରରେ ସ୍ଥାନିତ ହୋଇଥିଲା । ଅକ୍ଷୟ ମହାନ୍ତିଙ୍କ ରଚିତ 'ଗୋରୀ ଗୋରୀ ଗୋରୀ/ଆଗୋ ନୀଳ ପରୀ' ଗୀତ 'ମା' ଚଳଚ୍ଚିତ୍ରର ଅନ୍ୟତମ ଆକର୍ଷଣ ଥିଲା ।

ଚିତ୍ରମ୍ ପ୍ରଯୋଜିତ 'ମା'ର ଗୀତ ଓଡ଼ିଆ ଚଳଚ୍ଚିତ୍ର ଗୀତର ଦିଗ ପରିବର୍ତ୍ତନ କଲା । ଲୋକଗୀତ ଶୈଳୀର ଆବରଣରୁ ଓଡ଼ିଆ ଚଳଚ୍ଚିତ୍ର ଗୀତକୁ ମୁକ୍ତ କରି ସେଥିରେ ଆଧୁନିକ ସ୍ୱଚ୍ଛନ୍ଦ ତୁଲ୍ୟମାନ ଯୋଡ଼ିବାର ପ୍ରକ୍ରିୟା 'ମା' ଚଳଚ୍ଚିତ୍ରରୁ ଆରମ୍ଭ ହେଲା । 'ମୋର ମନ ଅଙ୍ଗନେ/ ଆଶା ହୁଏ ବିଭୋର' ଓ 'ତୁମେ ଯେ ଗୋ ସିନ୍ଧୁ/ ମୁଁ ପୂର୍ଣ୍ଣିମା ଇନ୍ଦୁ/ ଜନମେ ଜନମେ ମଧୁଭରା ମିଳନେ/ ମୁଁ ଯେ ଭାସେ ସପନେ ଭରା ତାରା ଗଗନେ' ଏହି ଦୁଇ ପଙ୍କ୍ତିରୁ ସ୍ପଷ୍ଟ ଜଣାଯାଏ ଯେ କଳ୍ପନାର ଶଯ୍ୟାରେ ଯେଉଁ ଆଧୁନିକ ସ୍ୱଚ୍ଛନ୍ଦ ତୁଲ୍ୟମାନ ଯୋଡ଼ାଗଲା, ତାହା ସ୍ୱଚ୍ଛନ୍ଦତାବାଦୀ ଗୀତିକବିତା ପର୍ଯ୍ୟାୟର । ବିଶ୍ୱକବି ରବୀନ୍ଦ୍ରନାଥ ବିଶାଳ ସ୍ୱଚ୍ଛନ୍ଦତାବାଦୀ ପୃଷ୍ଠପଟ ଉପରେ ଯେଉଁ ଅଜସ୍ର ପଟ୍ଟଭୂମିକା ଆଙ୍କିଥିଲେ, 'ମା' ଚଳଚ୍ଚିତ୍ରରେ ଗୁରୁକୃଷ୍ଣ ଗୋସ୍ୱାମୀ ଓ ନରସିଂହ ମହାପାତ୍ର ସେହି ପଟ୍ଟଭୂମିକାକୁ ଆଶ୍ରା କରି ଗୀତ ରଚନା କଲେ । ବିଶ୍ୱକବିଙ୍କ 'ଗୋଧୂଳି ଗଗନେ ମେଘେ ଢେକେଛିଲୋ ତାରା' ବା 'ଅକାଶେ ଭରା ସୂର୍ଯ୍ୟ ତାରା'ର ଭାବ ଓ ଗଠନ ଶୈଳୀ ଅନୁସରିତ 'ମା' ଚଳଚ୍ଚିତ୍ରର ଦୁଇଟି ଗୀତରୁ ଓଡ଼ିଆ ଚଳଚ୍ଚିତ୍ର ଗୀତରେ ରବୀନ୍ଦ୍ର ପ୍ରଭାବର ଅବତାରଣା ହେଲା । ଅକ୍ଷୟ ମହାନ୍ତି କିନ୍ତୁ ଥିଲେ ବ୍ୟତିକ୍ରମ । ଯେଉଁ ଶୈଳୀ ସେ ନିଜ ପ୍ରଥମ ଓଡ଼ିଆ ସିନେମା ଗୀତରେ ରୋପଣ କଲେ, ତାହା ଓଡ଼ିଆ ଗୀତର ମଙ୍ଗ ମୋଡ଼ିଦେଲା । ସେହି ଶୈଳୀ ଓ ଆରୋପଣର ଚର୍ଚ୍ଚା ଆର ଥରକୁ ରହୁ । ■

'ଆକାଶବାଣୀ'ର ଗୁଞ୍ଜରେ କାହାଣୀ

ଖୁବ୍ ଶୀଘ୍ର ପ୍ରେକ୍ଷାଳୟକୁ ଆସିବାକୁ ଯାଉଛି ଶ୍ରୀ ବୀରବଲ୍ ଏଣ୍ଟରଟେନ୍‌ମେଣ୍ଟ୍ ବ୍ୟାନରରେ ନିର୍ମିତ ନୂଆ ଓଡ଼ିଆ ଚଳଚ୍ଚିତ୍ର 'ଆକାଶବାଣୀ' । ଦୁଇଟି ପରିବାରର କାହାଣୀକୁ ନେଇ ସିନେମା ଗତିଶୀଳ ହୋଇଛି । ଏଥିରେ ବନ୍ଧୁତ୍ୱ ଓ ପାରିବାରିକ ବନ୍ଧନକୁ ସୁନ୍ଦର ଭାବେ ଚିତ୍ରଣ କରାଯାଇଥିବା ସିନେମାର ନିର୍ଦ୍ଦେଶକ ତ୍ରିପତି ସାହୁ କହିଛନ୍ତି । ସେହିପରି ଲଭ୍, କମେଡି ତଥା ମଣିଷର ଜୀବନର ବିଭିନ୍ନ ଦିଗକୁ ଦର୍ଶକେ ଏଥିରେ ଦେଖିବାକୁ ପାଇବେ । ରୋହନ ଗର୍ଗଙ୍କ ନିର୍ଦ୍ଦେଶିତ ଏହି ସିନେମାର ସିନେମାଟୋଗ୍ରାଫର୍ ଅଛନ୍ତି ସ୍ୱର୍ଣ୍ଣ ପ୍ରସାଦ (ବୁବୁ) । ଏଥିରେ ରୋହନଙ୍କ ବିପକ୍ଷରେ ନାୟିକା ସାଜିଛନ୍ତି ପୂଜା । ସିନେମାର କାହାଣୀ ଓ ସଂଳାପରେ ଡ. ନିର୍ମଳ ନାୟକ ଥିବା ବେଳେ ସମସ୍ତ ଗୀତ ମଧ୍ୟ ସେ ରଚନା କରିଛନ୍ତି । ଅବଶ୍ୟ ଗୋଟିଏ ହିନ୍ଦୀ ଗୀତକୁ କୁକୁ ପ୍ରଭାସ ଲେଖିଛନ୍ତି । ସେହିପରି ସମସ୍ତ ଗୀତକୁ ସୁମଧୁର ସଙ୍ଗୀତରେ ସଜାଇଛନ୍ତି ଅଭିଜିତ୍ ମଞ୍ଜୁମଦାର । ସିନେମାର ବିଭିନ୍ନ ଚରିତ୍ରରେ ପ୍ରଦ୍ୟୁମ୍ନ ଲେଙ୍କା, ପୃଥ୍ୱୀରାଜ ନାୟକ, ପ୍ରତିଭା ପଣ୍ଡା, ନମିତା ଦାସ, ବେବି ପ୍ରଧାନ, ଜୋଜୋ, ଅମର ମହାପାତ୍ର, ରୋସନ ଭରଦ୍ୱାଜ, ପ୍ରତାପ ସୁମନ ମହାରଣା, ମଧୁ ପ୍ରମୁଖଙ୍କୁ ଦେଖିବାକୁ ମିଳିବ । ■

'ଶ୍ରୀ'ରେ ହରିହର

ଜି- ସାର୍ଥକରେ ଖୁବ୍‌ଶୀଘ୍ର ଆସିବାକୁ ଯାଉଛି ନୂଆ ଧାରାବାହିକ 'ଶ୍ରୀ' । ଏଥିରେ ମୁଖ୍ୟ ଚରିତ୍ରରେ ନଜର ଆସିବେ ଲୋକପ୍ରିୟ ଡ୍ୟାନ୍ସର ହରିହର ଦାଶ ଓ ଅଭିନେତ୍ରୀ ଦେବିକା ଅରୁନ୍ଧତୀ । ତେବେ ହରିହର ଫିଲ୍ମ, ମ୍ୟୁଜିକ୍ ଭିଡିଓ ତଥା ବିଭିନ୍ନ ଡ୍ୟାନ୍ସ ରିଆଲିଟି ଶୋ'ରେ ନଜର ଆସିସାରିଥିବା ବେଳେ ତାଙ୍କୁ ଢ଼େର୍ ଦର୍ଶକୀୟ ଆଦୃତି ମଧ୍ୟ ମିଳିଛି । ଏବେ ପ୍ରଥମଥର ପାଇଁ ତାଙ୍କୁ ମେଗା ଧାରାବାହିକରେ ନୂଆ ରୂପରେ ତଥା ଭିନ୍ନ ଏକ ଚରିତ୍ରରେ ଦେଖିବାକୁ ମିଳିବ । ଅନ୍ୟପଟେ ଏହି ଖବର ସାମ୍ନାକୁ ଆସିବା ପରେ ହରିହରଙ୍କ ପ୍ରଶଂସକଙ୍କ ମଧ୍ୟରେ ଉତ୍ସାହ ବୃଦ୍ଧି ପାଇଛି । ଜି ସାର୍ଥକରେ ଏହାର ଏକ ଟିଜର୍ ମଧ୍ୟ ଜାରି କରାଯାଇଛି । ଯାହାକୁ ଦର୍ଶକ ମଧ୍ୟ ବେଶ୍ ପସନ୍ଦ କରିଛନ୍ତି । ଟିଜରରୁ ଦେଖିବାକୁ ମିଳିଛି, ହରିହର ଗୋଟିଏ କୁନି ଝିଅ ପାଖରେ ଶ୍ରୀ (ଅରୁନ୍ଧତୀ)ଙ୍କୁ ବାହା ହେବା କଥା କହୁଛନ୍ତି । ସେପେଟେ ଝିଅଟି ହରିହରଙ୍କୁ କେଉଁ କାମ କରୁଥିବା ପଚାରିବା ସହିତ କେତେ ଟଙ୍କା ଦରମା ପାଉଛ ବୋଲି ପ୍ରଶ୍ନ କରିଛି । 'ଶ୍ରୀ'ର ହାତ ହରିହରଙ୍କୁ ଦେବା ପୂର୍ବରୁ ସେ ଭାବିକି ଜଣାଇବ ବୋଲି ହରିହରଙ୍କୁ କହିଛି । ତେବେ ଏଥିରୁ ଅନୁମାନ କରାଯାଉଛି, ଶ୍ରୀ ଓ କୁନି ଝିଅଟି ମଧ୍ୟରେ ସମ୍ପର୍କର ଏକ ଭିନ୍ନ ପରିଚୟ ରହିଛି । ■

'ଅପରେସନ ୧୨/୧୭'ର ଅଡିଓ ରିଲିଜ୍

ସାଇ ଲୁମ୍ବିନୀ ପ୍ରଡକ୍ସନ୍ ନିର୍ମିତ 'ଅପରେସନ୍ ୧୨/୧୭' ଚଳଚ୍ଚିତ୍ରର ଅଡିଓ ରିଲିଜ୍ ହୋଇଯାଇଛି । ଏହି ଚଳଚ୍ଚିତ୍ରରେ ମୋଟ ୪ଟି ଗୀତ ରହିଛି । ଗୀତିକାର ଅରୁଣ ମନ୍ତ୍ରୀ ଓ ଡକ୍ଟର ନିର୍ମଳ ନାୟକ ଗୀତ ରଚନା କରିଥିବାବେଳେ ସଙ୍ଗୀତ ନିର୍ଦ୍ଦେଶନା ଦେଇଛନ୍ତି ବୈଦ୍ୟନାଥ ଦାଶ । ସିନେମାରେ କଣ୍ଠଦାନ କରିଛନ୍ତି ହ୍ୟୁମାନ ସାଗର, ଋତୁରାଜ ମହାନ୍ତି, ସତ୍ୟଜିତ୍ ପ୍ରଧାନ, ଅସୀମା ପଣ୍ଡା ଏବଂ ଅନନ୍ୟା ଶ୍ରୀତମ ନନ୍ଦ । ଅଡିଓ ରିଲିଜ୍ ଉତ୍ସବରେ ଏହି ଚଳଚ୍ଚିତ୍ରର ନିର୍ଦ୍ଦେଶକ ସୁଧାଂଶୁ ମୋହନ ସାହୁ, ପ୍ରଯୋଜିକା ଶୁଭ୍ରା ପଟ୍ଟନାୟକ, ଅଭିନେତା ଶ୍ରେୟାନ, ଅଭିନେତ୍ରୀ ଭୂମିକା, ଗାୟକ ଋତୁରାଜ ମହାନ୍ତି, ଗାୟିକା ଅନନ୍ୟା ଶ୍ରୀତମ ନନ୍ଦ, ଶିଶୁ କଳାକାର କିୟାରା, କାହାଣୀ ଲେଖକ ଦ୍ୱୀପାୟନ ପଟ୍ଟନାୟକ, ସଂଳାପ ଲେଖକ ଦିଲୀପ ଚୌଧୁରୀ, ସଙ୍ଗୀତ ନିର୍ଦ୍ଦେଶକ ବୈଦ୍ୟନାଥ ଦାଶ, ଅମର ମହାପାତ୍ର, ମିଡିଆ ପ୍ଲାନର ମୁଖ୍ୟ ପ୍ରଣୟ ଜେଠୀ ପ୍ରମୁଖ ଉପସ୍ଥିତ ଥିଲେ । ■

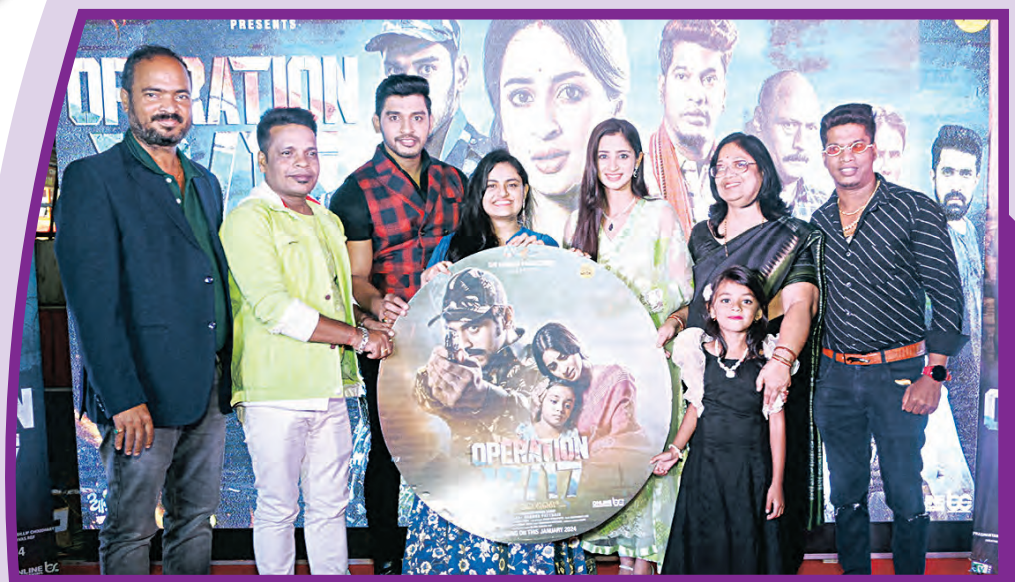

ବର୍ଷ ଶେଷର ବଡ଼ ଉତ୍ସବ

ତରଙ୍ଗ ପରିବାର ଆୱାର୍ଡ-୨୦୨୪

ତରଙ୍ଗ ଚ୍ୟାନେଲ୍‌ରେ ଡିସେମ୍ବର ୩୧ରେ ପ୍ରସାରିତ ହେବ 'ତରଙ୍ଗ ପରିବାର ଆୱାର୍ଡ-୨୦୨୪' । ବର୍ଷ ଶେଷରେ ଏହା ହେବ ତରଙ୍ଗର ସବୁଠୁ ବଡ଼ ଉତ୍ସବ । ଦର୍ଶକଙ୍କୁ ଏହା ନାଚ, ଗୀତ, କମେଡି, ଡ୍ରାମାର ଭରପୂର ମନୋରଞ୍ଜନର ଖୋରାକ ଯୋଗାଇବ । ସେହିପରି ଏହି ଉତ୍ସବ ମାଧ୍ୟମରେ କଳାକାରଙ୍କୁ ସେମାନଙ୍କ ବର୍ଷ ତମାମର ପରିଶ୍ରମର ବଡ଼ ଉପଲବ୍ଧି ମିଳିଥାଏ । ତେବେ ଏଥିରେ ଲୋକପ୍ରିୟ ଅଭିନେତା ସବ୍ୟସାଚୀ, ଅଭିନେତ୍ରୀ ଅର୍ଚ୍ଚିତା, ଶିବାନୀଙ୍କ ଭଳି ଅନ୍ୟାନ୍ୟ ଆଗଧାଡ଼ିର କଳକାରଙ୍କ ଉପସ୍ଥିତି ଏହାକୁ ଅଧିକ ଆକର୍ଷଣୀୟ କରିବ । ସେହିପରି ଧାରାବାହିକର ପ୍ରତ୍ୟେକ ଲୋକପ୍ରିୟ ଯୋଡ଼ିଙ୍କ ନାଚ- ଗୀତରେ ଝୁମିବେ ଦର୍ଶକେ । ଆସନ୍ତା ରବିବାର ସନ୍ଧ୍ୟା ୬ଟାରେ ଏହା ପ୍ରସାରିତ ହେବ । ■

"ଦର୍ଶକଙ୍କ ତାଳି ମୋ ପାଇଁ ପ୍ରେରଣା"

ସାକ୍ଷାତକାର

ମାନସ ମହାପାତ୍ର, ଅଭିନେତା

ସ୍ନାତକ ପରେ ସେ ଦିଲ୍ଲୀରେ ଚାକିରି କରୁଥିଲେ, କିନ୍ତୁ କଳା ପ୍ରତି ଦୁର୍ବଳତା ତଥା ମାଟିମୋହ ତାଙ୍କୁ ଓଡ଼ିଶା ଫେରାଇ ଆଣିଲା । ୨୦୧୯ରେ ରିଆଲିଟି ଶୋ' 'ବିଗ୍ ବ୍ରେକ୍', ଏବଂ 'ସିନେ ଷ୍ଟାର୍ସ କି ଖୋଜ୍'ରେ ସେ ଭାଗନେଲେ । ଏହି ପ୍ଲାଟଫର୍ମରେ ସେ ନିଜର ପ୍ରତିଭା ଦେଖାଇଥିଲେ । ତାଙ୍କ ଭିତରେ ଥିବା କଳା ପ୍ରତିଭା ଯୋଗୁଁ ତାଙ୍କୁ 'ମାୟା' ଧାରାବାହିକରେ ମୁଖ୍ୟ ଚରିତ୍ରରେ କାମ କରିବାକୁ ସୁଯୋଗ ମିଳିଥିଲା । ଏବେ ସେ 'ସୁନାଝିଅ'ରେ ବିଷ୍ଣୁ ଚରିତ୍ରରେ ଘରେ ଘରେ ପରିଚିତ । ଏହି ଯୁବ ଅଭିନେତା ଜଣକ ହେଉଛନ୍ତି ବାରିପଦାର ମାନସ ମହାପାତ୍ର । ହୃଦୟସ୍ପର୍ଶୀ ଅଭିନୟ କରି ଦର୍ଶକଙ୍କ ତାଳିକୁ ପ୍ରେରଣା ମାନୁଥିବା ମାନସଙ୍କ ମୁହଁରୁ ଜାଣିବା ତାଙ୍କ ବିଷୟରେ ।

ଅଭିନୟ କରିବାକୁ କେବେ ଠୁ ମନ ବଳାଇଲେ?

- ମୋର ଜନ୍ମ ବାରିପଦାରେ । ଏହି କଳାପ୍ରେମୀ ଭୂମିରୁ ଅନେକ କଳାକାର ଗଢ଼ି ହୋଇଛନ୍ତି । ହୁଏତ ଏହି କଳା ଯୋଗୁଁ ପିଲାଟି ଦିନରୁ ମୋର ଅଭିନୟ ପ୍ରତି ଦୁର୍ବଳତା ରହିଥିଲା । ଦିଲ୍ଲୀରେ ଚାକିରି କରୁଥିଲି । ତା ସହିତ ଥିଏଟର୍‌ରେ ଅଭିନୟ ଶିଖୁଥିଲି । ମଞ୍ଚ ଅଭିନୟର ଅଭିଜ୍ଞତା ନେଇ ନିଜ ମାଟିରେ କିଛି କରିବାକୁ ଇଚ୍ଛା ହୋଇଥିଲା । ତେଣୁ ଓଡ଼ିଶାକୁ ଆସି ବିଭିନ୍ନ ରିଆଲିଟି ଶୋରେ ଭାଗ ନେଇଥିଲି । ଦୃଢ଼ ଇଚ୍ଛାଶକ୍ତି ଆଗେ ସବୁ ବାଧାପ୍ରତିବନ୍ଧକ ହାର୍ ମାନେ । ଏହି ଇଚ୍ଛାକୁ ଅସ୍ତ୍ର କରି ସ୍ୱପ୍ନ ସାକାର କରିବାର ଯାତ୍ରା ଜାରି ରଖିଛି ।

ପ୍ରଥମେ 'ଲାଇଟ୍- କ୍ୟାମେରା- ଆକ୍ସନ'କୁ କେମିତି ସାମ୍ନା କରିଥିଲେ?

- ମଞ୍ଚରେ ଅଭିନୟ କରିଥିଲି । ତେଣୁ ଲାଇଟ୍, କ୍ୟାମେରା, ଆକ୍ସନକୁ ସାମ୍ନା କରିବା ମୋ ପାଇଁ ନୂଆ ଥିଲା କିନ୍ତୁ ନିଜକୁ ପ୍ରମାଣିତ କରିବାକୁ କିଛି କରିବାର ଜିଦ ବି ରହିଥିଲା । ଅଭିନୟ କିପରି ଉଚ୍ଚକୋଟୀର ହୋଇପାରିବ, ତାହାକୁ ଗୁରୁତ୍ୱ ଦେଇଥିଲି । ନିଜ କାମକୁ ଅଧିକ ପ୍ରାଧାନ୍ୟ ଦିଏ ।

'ମାୟା' ଧାରାବାହିକରୁ 'ସୁନାଝିଅ' ପାଇଁ ସୁଯୋଗ ମିଳିଥିଲା କି?

- 'ମାୟା'ରେ ନାଗେଶ ଚରିତ୍ରରେ ଦର୍ଶକଙ୍କ ଭଲ ପାଇବା ସେମାନଙ୍କ ସ୍ନେହ, ଆଦର ମୋତେ ପୁଣି 'ସୁନାଝିଅ'କୁ ଟାଣି ଆଣିଛି । ଏହି ଧାରାବାହିକର କାହାଣୀ ହିଁ ଦର୍ଶକଙ୍କ ହୃଦୟକୁ ଛୁଇଁଛି । ଏମିତିକି ବ୍ୟବସାୟିକ ଦୃଷ୍ଟିରୁ 'ସୁନାଝିଅ'କୁ ଭଲ ଟିଆର୍‌ପି ମିଳୁଛି । ମୋତେ ମାନସ ନୁହେଁ, ବିଷ୍ଣୁ ଭାବେ ଲୋକେ ଚିହ୍ନୁଛନ୍ତି ।

'ସୁନାଝିଅ'ରେ ଆଗକୁ କିଛି ଟ୍ୱିଷ୍ଟ ଦେଖିବାକୁ ମିଳିବ କି?

- ହଁ, ସମାଜରେ ଏକ ମଧ୍ୟବିତ୍ତ ପରିବାରରେ ଝିଅ ନିଜ ସ୍ୱପ୍ନକୁ ପୂରା କରିବାକୁ କିପରି ସଂଘର୍ଷ କରୁଛି, ଆଉ ସେଥିରେ ସଫଳ ହେଉଛି ତାହା ଏହି ଧାରାବାହିକ ମାଧ୍ୟମରେ ଦେଖାଉଛୁ । ମୋ ବିପକ୍ଷରେ ଅଙ୍କିତା ପ୍ରିୟା ଭୂମିକାରେ ସେହି ଚରିତ୍ର ନିଭାଉଛନ୍ତି । ଆଗକୁ ଟ୍ୱିଷ୍ଟ ଦେଖିବାକୁ ନିଶ୍ଚୟ ମିଳିବ ।

ଅଙ୍କିତାଙ୍କ ସହ ଆପଣଙ୍କ ବଣ୍ଡିଂ କେମିତି?

- ମୁଁ ବହୁତ ପ୍ରାକ୍ଟିକାଲ୍ । ସୁଟିଂ ସମୟରେ ମୁଁ ବିଷ୍ଣୁ ଆଉ ସୁଟିଂ ସରିଲେ ମୁଁ ମାନସ । କେବଳ ଅଙ୍କିତା ନୁହଁନ୍ତି, ସେଟ୍‌ରେ ସମସ୍ତଙ୍କ ସହ ମୁଁ ମଜାମସ୍ତି କରେ । ମିଳିମିଶି କାମ କରୁ । ପରଦା ବାହାରେ ସାଧାରଣ ଲୋକ ପରି ବଞ୍ଚେ । ମୁଁ ସବୁବେଳେ ମୋର ପେସାଗତ ଓ ବ୍ୟକ୍ତିଗତ ଜୀବନକୁ ଅଲଗା ରଖିଥାଏ ।

ବଡ଼ ପରଦାରେ କାମ କରିବା ପାଇଁ ଯୋଜନା କରିଛନ୍ତି କି?

- ଭଲ କାହାଣୀ ଆଉ ଭଲ କାମ ମିଳିଲେ ନିହାତି କରିବି ।

ସୋସିଆଲ୍ ମିଡିଆରେ କେମିତି ସମୟ ବିତାନ୍ତି?

- ଆଦୌ ସକ୍ରିୟ ରୁହେନି । ମୋ ଚିନ୍ତାଧାରାରେ ଯଦି ମୁଁ ହୃଦୟସ୍ପର୍ଶୀ ଅଭିନୟ କରିବି ମୋର ଫଲୋର୍ସ ବଢ଼ିବେ । ସେହିପରି ଆଜିର ଯୁବପିଢ଼ିଙ୍କୁ କହିବି ଯେ, ସାମାଜିକ ଗଣମାଧ୍ୟମକୁ ସକାରାତ୍ମକ ଭାବେ ବ୍ୟବହାର କରନ୍ତୁ । କାରଣ ଅଧିକାଂଶ ନଗ୍ନତାକୁ ଗୁରୁତ୍ୱ ଦେଉଛନ୍ତି । ପରିବାର ଓ ସମ୍ପର୍କୀୟଙ୍କ ସହ ସମୟ ନ ବିତାଇ ମୋବାଇଲ୍‌ରେ ବ୍ୟସ୍ତ ରହୁଛନ୍ତି । ଦୁର୍ଘଟଣାସ୍ଥଳରେ ଲୋକେ ମାନବିକତାକୁ ଭୁଲି ଫଟୋ ଭିଡିଓ କରୁଛନ୍ତି । ଏସବୁ ଅଭ୍ୟାସ ଛାଡ଼ିବା ଦରକାର ।

ମାନସଙ୍କ ଫିଟ୍‌ନେସ୍‌ର ରାଜ?

- କ୍ୟାମେରା ସାମ୍ନାରେ ସବୁବେଳେ ଫିଟ୍ ରହିବାକୁ ହୁଏ । ଯେହେତୁ କଲେଜ ଜୀବନରୁ ମୁଁ ସନ୍ତୁଳିତ ଖାଦ୍ୟ ଗ୍ରହଣ କରେ । ଆଉ ଅଭିନୟକୁ ଆସିବା ପୂର୍ବରୁ ଜିମ୍ ବା ସ୍କୁଲରେ ଜୁମ୍ବା ଶିଖାଉଥିଲି, ତେଣୁ ଡାଏଟ୍ ମେଣ୍ଟେନ୍ କରେ । ନିଜ ସ୍ୱାସ୍ଥ୍ୟ ପ୍ରତି ସଚେତନ ରୁହେ । ପ୍ରତିଦିନ ସୁଟିଂ ଯିବା ପୂର୍ବରୁ ସ୍ମୁଦି ପିଇ ଯାଏ । ସପ୍ତାହକୁ ଥରେ ଚିଟ୍ ଡେ କରେ ।

ଡ୍ରିମ୍ ରୋଲ୍ କ'ଣ?

- ଚରିତ୍ର ଯାହା ବି ଥାଉ, ପାଗଳ ହେଉ କି ରୋମାଣ୍ଟିକ୍ ହିରୋ, ପ୍ରତ୍ୟେକ ଚରିତ୍ରରେ କାମ କରିବାକୁ ପ୍ରାଧାନ୍ୟ ଦେବି ।

ଜଣେ ଅଭିନେତାଙ୍କ ପାଖେ କ'ଣ ସବୁ ଗୁଣ ରହିବା ଦରକାର?

- ପ୍ରଥମତଃ ହୃଦୟ ସଫା ହୋଇଥିବ । ଭଲ ମଣିଷ ହେବା ସହ ନିଜ ସକାରାତ୍ମକ ଚିନ୍ତାଧାରାରେ ବଞ୍ଚୁଥିବେ ।

ଅଭିନୟ ପାଇଁ କେଉଁଠୁ ତାଲିମ ନେଇଛନ୍ତି କି?

- କଳାକାର ପ୍ରଶଂସା ଶୁଣି ଭଲ କାମ କରନ୍ତି । ଦର୍ଶକଙ୍କ ତାଳି ମୋତେ ପ୍ରେରଣା ଯୋଗାଇଛି । କଳାକାର ପାଇଁ ପାରିଶ୍ରମିକ ଯେତିକି ଆବଶ୍ୟକ, ଦର୍ଶକଙ୍କ ତାଳି ଓ ଭଲପାଇବାର ମଧ୍ୟ ଆବଶ୍ୟକତା ରହିଛି । ମୁଁ ସାଧାରଣ ଲୋକ କିମ୍ବା କଳାକାରଙ୍କ ପାଖରୁ କିଛି ନା କିଛି ଶିଖିଥାଏ ।

ସୁଟିଂ ନ ଥିଲେ କ'ଣ କରନ୍ତି?

- ନିଜ ପାଇଁ ସମୟ ବାହାର କରେ । ସୁଟିଂ ପାଇଁ ଅଧିକ ସମୟ ବିତାଇବାକୁ ପଡୁଥିବାରୁ ମୁଁ ଆରାମ କରେ । ସାଙ୍ଗମାନଙ୍କ ସହିତ ବୁଲାବୁଲି କରେ । ଯେହେତୁ ରୋଷେଇ କରିବାକୁ ଅଧିକ ଭଲ ପାଏ, ତେଣୁ ଘରେ ଥାଏଫୁଡ, ଇଟାଲିୟାନ୍ ଫୁଡ ଓ ଭାରତୀୟ ସ୍ୱାଦିଷ୍ଟ ମିଠା ପିଠାର ନୂଆ ନୂଆ ଆଇଟମ୍ କରି ଅନ୍ୟମାନଙ୍କୁ ଖୁଆଇ ଖୁସି ପାଏ ।

ଓଡ଼ିଶାର କେଉଁ ଜାଗା ବୁଲିବାକୁ ଭଲ ପାଆନ୍ତି?

- ପ୍ରକୃତିର ସୌନ୍ଦର୍ଯ୍ୟ କୋଳରେ ସମୟ ବିତାଇବାକୁ ଭଲ ଲାଗେ । ତେଣୁ ଓଡ଼ିଶାର କୋରାପୁଟ, ପୁରୀ, ଜନ୍ମସ୍ଥାନ ମୟୂରଭଞ୍ଜ ବୁଲିବାକୁ ବହୁତ ଭଲ ଲାଗେ ।

କୋଟିପତି ନା ସାଧାରଣ ଲୋକ, କିପରି ଜୀବନ ଜିଇଁବାକୁ ଚାହାଁନ୍ତି?

- ଜୀବନ ପାଇଁ ଟଙ୍କା ଯେତିକି ଆବଶ୍ୟକ, ସମ୍ମାନ ଓ ଭଲପାଇବା ମଧ୍ୟ ସେତିକି ଦରକାର । ତେଣୁ କୋଟିପତି ନୁହେଁ, ମାନସମ୍ମାନ ସହିତ ସାଧାରଣ ଲୋକ ପରି ଜିଇଁବାକୁ ପସନ୍ଦ କରିବି । ଜୀବନର ସବୁ ମୁହୂର୍ତ୍ତକୁ ଖୁସିରେ ବଞ୍ଚେ ।

ନୂଆବର୍ଷ ପାଇଁ ଯୋଜନା?

- ସବୁଦିନ ପରି ସୁଟିଂ କରିବି । କେବଳ ନୂଆ ବର୍ଷ ପାଇଁ ଯୋଜନା କରେ ତାହା ନୁହେଁ, ଯାହା କରିବି ଆଜି କରିବାକୁ ଠିକ୍ ଭାବେ ।

ଭବିଷ୍ୟତର ଯୋଜନା?

- ଭଗବାନଙ୍କ ଆଶୀର୍ବାଦ ସବୁବେଳେ ମୋ ଉପରେ ରହିଛି, ତେଣୁ ମୋ ପାଇଁ ଯାହା ଭଲ ଥିବ ସେ ନିଶ୍ଚେ କରିବେ ବୋଲି ବିଶ୍ୱାସ ରହିଛି । ମୋ ଦର୍ଶକଙ୍କ ଭଲ ପାଇବା ସବୁବେଳେ ଏମିତି ରହିଥାଉ ଏତିକି ପ୍ରଭୁଙ୍କ ପାଖେ ପ୍ରାର୍ଥନା । ■

ପଡ଼ିବା ପଛର କାହାଣୀ

'ବାଦଶାହ'ର ଏକ ଗୀତ ପାଇଁ ସପ୍ତାହେ ଭୋକିଲା ଥିଲେ ଟ୍ୱିଙ୍କଲ୍

ବଲିଉଡ୍ ଅଭିନେତା ଅକ୍ଷୟ କୁମାରଙ୍କ ପତ୍ନୀ ଟ୍ୱିଙ୍କଲ୍ ଖାନ୍ନା ବାହାଘର ପରଠାରୁ ସିନେମା ଜଗତରୁ ଦୂରେଇ ଯାଇଛନ୍ତି । ମାତ୍ର ଜଣେ ଲେଖିକା ଭାବରେ ତାଙ୍କର ବେଶ୍ ଖ୍ୟାତି ରହିଛି । ନିକଟରେ ଟ୍ୱିଙ୍କଲ୍ ତାଙ୍କ ଅଭିନୀତ 'ବାଦଶାହ' ଫିଲ୍ମକୁ ନେଇ ଏକ ଖୁଲ୍ଲାସା କରିଛନ୍ତି । ଏହି ଫିଲ୍ମରେ ତାଙ୍କ ବିପକ୍ଷରେ ଅଭିନୟ କରିଥିଲେ ବଲିଉଡ୍ ବାଦଶାହ ଶାହାରୁଖ୍ ଖାନ୍ । ଏହି ଫିଲ୍ମଟିକୁ ସେତେବେଳେ ଢେର ଦର୍ଶକୀୟ ଆଦୃତି ମିଳିଥିଲା । ସିନେମାର ସୁଟିଂକୁ ନେଇ ଟ୍ୱିଙ୍କଲ୍ କହିଛନ୍ତି ଯେ, ଏହି ସିନେମାର ହିଟ୍ ଗୀତ 'ମହବତ ହୋ ଗୟି ହେଁ'ର ସୁଟିଂ ସମୟରେ ଏକ ଆଉଟ୍‌ଫିଟ୍‌ରେ ଫିଟ୍ ଦେଖାଯିବା ପାଇଁ ସେ ଗୋଟିଏ ସପ୍ତାହ ଉପାସରେ ରହିଥିଲେ । ଏହି ସମୟରେ ଟ୍ୱିଙ୍କଲ୍ କେବଳ ଚଣା ହିଁ ଖାଉଥିଲେ । ଲଗାତାର ନ ଖାଇବା ଯୋଗୁଁ ତାଙ୍କର ତାଙ୍କର ଏସିଡିଟି ବଢ଼ି ଯାଇଥିଲା । ଏହି ସମୟରେ ଶାହରୁଖ ତାଙ୍କୁ ଉଠାଇବାର ଏକ ଦୃଶ୍ୟ ଥିଲା । ଏହି ଦୃଶ୍ୟର ସୁଟିଂ କରିବା ସମୟରେ ଟ୍ୱିଙ୍କିଲକୁ ଭୟ ଲାଗିଥିଲା ଯେ, ଅତ୍ୟଧିକ ଗ୍ୟାସ୍ ଯୋଗୁଁ ତାଙ୍କର ପେଟ ଫାଟି ନଯାଉ ।' ସେ ଆହୁରି ମଧ୍ୟ କହିଥିଲେ ଯେ, 'କୌଣସି ସିନେମାରେ ମନୀଷ ମଲହୋତ୍ରାଙ୍କ ଦ୍ୱାରା ପ୍ରସ୍ତୁତ ଡ୍ରେସ୍ ପିନ୍ଧିବାର ଥିଲେ ମୁଁ ଭୋକିଲା ରହିବା ସହ ପେଟକୁ କମ୍ କରି ଥାଏ ।' ■

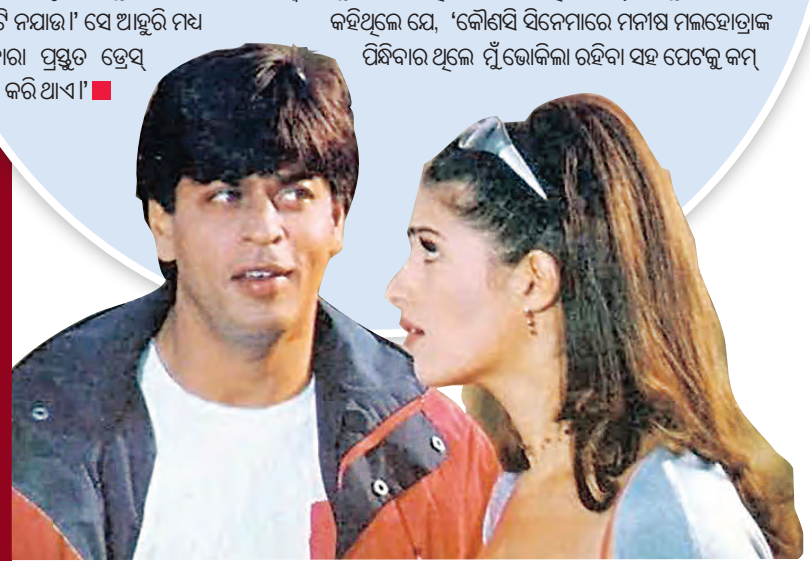

ରୋନିତଙ୍କ ପୁନର୍ବିବାହ

ଲୋକପ୍ରିୟ ଅଭିନେତା ରୋନିତ ରୟଙ୍କ ପୁନଃବିବାହ ଏବେ ଚର୍ଚ୍ଚାର ପ୍ରସଙ୍ଗ ହୋଇଛି । ତାଙ୍କ ବିବାହକୁ ୨୦ ବର୍ଷ ପୂରିଛି । ଆଉ ସେ ତାଙ୍କର ୨୦ତମ ବିବାହ ବାର୍ଷିକୀ ଅବସରରେ ପୁଣି ଥରେ ତାଙ୍କ ପତ୍ନୀ ନୀଲମଙ୍କୁ ବାହା ହୋଇଛନ୍ତି । ଡିସେମ୍ବର ୨୫ରେ ରୋନିତ ନୀଲମ୍‌ଙ୍କୁ ପୁନର୍ବିବାହ କରିଛନ୍ତି । ଗୋଆରେ ଏକ ମନ୍ଦିରରେ ପରିବାର ସଦସ୍ୟଙ୍କ ଉପସ୍ଥିତିରେ ରୋନିତ୍ ନୀଲମ୍‌ଙ୍କୁ ବାହା ହୋଇଛନ୍ତି । ପରସ୍ପରକୁ ବରଣମାଳ ପିନ୍ଧାଇବା ସହିତ ସାତଫେରା ମଧ୍ୟ ନେଇଛନ୍ତି । ରୋନିତ ପରିବାର ସଦସ୍ୟ ଓ ଦୁଇ ପିଲାଙ୍କ ଉପସ୍ଥିତିରେ ନୀଲମ୍‌ଙ୍କ ମଥାରେ ସିନ୍ଦୂର ଭରିଛନ୍ତି । ଏବେ ଏ ଦୁହିଁଙ୍କ ବାହାଘର ଫଟୋ ସାମାଜିକ ଗଣମାଧ୍ୟମରେ ସେୟାର୍ ହୋଇଛି । ନୀଲମ୍ ନୀଲି ଡ୍ରେସ୍ ପିନ୍ଧିଥିବା ବେଳେ ରୋନିତ ଧଳା ଡ୍ରେସ୍‌ରେ ନଜର ଆସିଛନ୍ତି । ଏହାର ଏକ ଭିଡିଓ ନିଜେ ରୋନିତ ସାମାଜିକ ଗଣମାଧ୍ୟମରେ ସେୟାର୍ କରି ଲେଖିଛନ୍ତି, 'ଦ୍ୱିତୀୟ ଥର କ'ଣ, ହଜାରେ ଥର ମୁଁ ତୁମକୁ ବାହା ହେବି ।' ଅନ୍ୟପଟେ ରୋନିତଙ୍କ ପ୍ରଶଂସକମାନେ ତାଙ୍କୁ ବିବାହର ଶୁଭକାମନା ଜଣାଇଛନ୍ତି । ■

ରଣବୀରଙ୍କୁ ରଶ୍ମିକା ମାରିଥିଲେ ୨୦ ଚାପୁଡ଼ା !

'ଡଙ୍କି' ଏବଂ 'ସାଲାର୍' ଫିଲ୍ମ ଆସିବା ପରେ ମଧ୍ୟ ସନ୍ଦୀପ ରେଡ୍ଡି ଭଙ୍ଗାଙ୍କ ଫିଲ୍ମ 'ଆନିମଲ୍' ଚର୍ଚ୍ଚାରେ ରହିଛି । ଅନେକ ଲୋକ ଫିଲ୍ମରେ ରଣବୀରଙ୍କ ଚରିତ୍ରକୁ ନାପସନ୍ଦ କରିଥିବା ଦେଖାଯାଇଛି । ଏହାରି ଭିତରେ ଫିଲ୍ମର ଗୋଟିଏ ଦୃଶ୍ୟରେ ଅଭିନେତ୍ରୀ ରଶ୍ମିକା ରଣବୀରଙ୍କୁ ଚାପୁଡ଼ା ମାରିଥିବାର ଅଛି । ତେବେ ଏହି ଗୋଟିଏ ଦୃଶ୍ୟ ପାଇଁ ରଶ୍ମିକାଙ୍କଠାରୁ ରଣବୀର ୨୦-୨୫ ଚାପୁଡ଼ା ଖାଇଥିଲେ । ତେବେ ଏତେ ବେଶି ଚାପୁଡ଼ା ଖାଇବା ପଛରେ ବି କାରଣ ଥିଲା । ଏହି ଦୃଶ୍ୟଟି ଯେଭଳି ସୁନ୍ଦର ହୋଇପାରିବ ସେଥିପାଇଁ ଖୋଦ୍ ରଣବୀର ହିଁ ରଶ୍ମିକାଙ୍କୁ ମନଇଚ୍ଛା ମାରିବାକୁ ଅନୁମତି ପ୍ରଦାନ କରିଥିଲେ । ତା'ପରେ ରଶ୍ମିକା ମଧ୍ୟ ତାଙ୍କ କଥାରେ ସେମିତି କରିଥିଲେ । ଦୃଶ୍ୟଟି ଯେଭଳି ଜୀବନ୍ତ ଓ ଭଲ ହେବ, ସେଥିପାଇଁ ସେ ରଣବୀରଙ୍କୁ ୨୦-୨୫ ଚାପୁଡ଼ା ମାରିଥିଲେ । ■

ଯୁଦ୍ଧ ଓ ଶାନ୍ତିର ଦ୍ୱନ୍ଦ୍ୱ

ବର୍ଷ ୨୦୨୩ ବିଶ୍ୱବାସୀଙ୍କ ପାଇଁ ଭିନ୍ନ ପରିସ୍ଥିତି ସୃଷ୍ଟି କରିଛି । ୨୦୨୨ରୁ ଆରମ୍ଭ ହୋଇଥିବା ରୁଷ-ୟୁକ୍ରେନ ଯୁଦ୍ଧରେ ବିରତି ପଡ଼ି ନଥିଲା ବେଳେ ଇସ୍ରାଏଲ-ହମାସ୍ ଯୁଦ୍ଧ ବୈଶ୍ୱିକ ଦୃଶ୍ୟପଟ୍ଟରେ ପୁଣି ଏକ ସମସ୍ୟା ହୋଇ ଛିଡ଼ାହୋଇଛି । ଏହାଛଡ଼ା ଆର୍ମେନିଆ-ଆଜରବୈଜାନ ଏବଂ ଭେନେଜୁଏଲା-ଗୁଏନା ଯୁଦ୍ଧ ସହିତ ଏସିଆ ମହାଦେଶରେ ଉତ୍ତର କୋରିଆର ଆଣବିକ ଯୁଦ୍ଧର ଭୟ ଏବଂ ଏସିଆ-ପ୍ରଶାନ୍ତ କ୍ଷେତ୍ରରେ ଚୀନ୍‌ର ଔଦ୍ଧତ୍ୟକୁ ନେଇ ବୈଶ୍ୱିକ କୂଟନୀତି ଏବଂ ଭୂ-ରାଜନୀତିକ ସ୍ଥିତିରେ ଅନେକ ପରିବର୍ତ୍ତନ ଘଟିଛି । ଏଭଳି ସ୍ଥିତିକୁ ନେଇ ବୈଶ୍ୱିକ ଅର୍ଥନୀତି ଏବଂ ସାମାଜିକ ଜୀବନ ବିପଦାମୁଖୀ ହୋଇପଡ଼ିଥିଲା ବେଳେ ଅଧିକାଂଶ ରାଷ୍ଟ୍ର ଯୁଦ୍ଧ ବନ୍ଦ ସମର୍ଥନରେ ରହିଛନ୍ତି । କିନ୍ତୁ ପରୋକ୍ଷରେ ସେହି ରାଷ୍ଟ୍ରମାନେ ହିଁ ଯୁଦ୍ଧ ସ୍ଥିତିକୁ ପୁଣି ପ୍ରୋତ୍ସାହିତ କରୁଥିବା ଦେଖାଯାଇଛି । ଏଭଳି ସ୍ଥିତିରେ ବୈଶ୍ୱିକ ଶାନ୍ତି ଓ ସମୃଦ୍ଧି ପାଇଁ ଦ୍ୱନ୍ଦ୍ୱ ଉପୁଜିଛି ।

ସମସ୍ୟା କାହାର , ସୁଯୋଗ ନେଉଛି କିଏ

ଗୋଟିଏ ପଟେ ରୁଷ୍-ୟୁକ୍ରେନ ଯୁଦ୍ଧ ଜାରି ରହିଥିବାବେଳେ ଅନ୍ୟପଟେ ହମାସ-ଇସ୍ରାଏଲ ଯୁଦ୍ଧ ଆରମ୍ଭ ହୋଇଥିଲା । ଅଜରବୈଜାନ-ଆର୍ମେନିଆ ମଧ୍ୟ ମୁହାଁମୁହିଁ ହୋଇଥିଲେ । ଏହି ସବୁ ଘଟଣା ବିଶ୍ୱକୁ ଅସ୍ଥିରତା ମଧ୍ୟକୁ ଠେଲି ଦେଇଥିଲା । ଦରଦାମ ବୃଦ୍ଧି ପାଇଥିଲା । ଖାଦ୍ୟ ଯୋଗାଣ ପ୍ରଭାବିତ ହୋଇଥିଲା । ସାରା ବିଶ୍ୱରେ ଖାଦ୍ୟ ସଙ୍କଟ ସୃଷ୍ଟି ହୋଇଥିଲା । ଏହି ଯୁଦ୍ଧକୁ ନେଇ ବିଶ୍ୱ ତିନି ଭାଗରେ ବିଭକ୍ତ ହୋଇଯାଇଥିଲା । କିଛି ଦେଶ ସପକ୍ଷରେ, ବିପକ୍ଷରେ ଏବଂ ଆଉ କିଛି ଦେଶ ନିରପେକ୍ଷ ରହିଥିଲେ । ତେବେ ଇସ୍ରାଏଲ-ହମାସ ସଂଘର୍ଷ ସବୁଠାରୁ ଚର୍ଚ୍ଚାରେ ରହିଥିଲା । ଏହା ଆଜିର ନୁହେଁ, ବହୁତ ବର୍ଷ ତଳର ସଂଘର୍ଷ । ଇହୁଦୀ ରାଷ୍ଟ୍ର ଇସ୍ରାଏଲର ଏହି ସଂଘର୍ଷ କାହାଣୀ ସାରା ବିଶ୍ୱରେ ଚର୍ଚ୍ଚାରେ ରହିଛି । ଜୀବନଧାରଣ ପାଇଁ ବାର ଦୁଆର ଶୁଣି ପିଣ୍ଡା ହୋଇଥିବା ଇହୁଦୀ ନିଜର ଅସ୍ତିତ୍ୱକୁ ବଞ୍ଚାଇବା ପାଇଁ ଏବେ ବି ସଂଘର୍ଷ କରୁଛନ୍ତି ।

ଅତ୍ୟନ୍ତ ଚରମ ସ୍ଥିତିର ସମ୍ମୁଖୀନ ହୋଇ ମଧ୍ୟ ଇହୁଦୀ ନିଜର ମୂଳକୁ ଭୁଲି ଯାଇନାହାନ୍ତି । ଏହା ହିଁ ସେମାନଙ୍କୁ ଶକ୍ତି ଏବଂ ସାମର୍ଥ୍ୟ ଯୋଗାଇଛି । ବଞ୍ଚିବା ପାଇଁ ରାହା ଦେଇଛି । ଏହି ଦେଶକୁ ଚାରିପଟେ ଶତ୍ରୁ ଘେରି ରହିଛନ୍ତି । ଏହା ସତ୍ତ୍ୱେ ଇସ୍ରାଏଲ କାହା ଆଗରେ ହାର୍ ମାନି ନାହିଁ, ବରଂ ଦୃଢ଼ତାର ସହ ମୁକାବିଲା କରି ଶତ୍ରୁଙ୍କୁ ଧୂଳି ଚଟାଇ ଦେଇଛି । ପ୍ରାୟ ପ୍ରତ୍ୟେକ ବର୍ଷ ଇସ୍ରାଏଲ ଶତ୍ରୁଙ୍କ ଆକ୍ରମଣର ସମ୍ମୁଖୀନ ହେଉଛି । ଗାଜା ଷ୍ଟ୍ରିପ୍‌କୁ ନେଇ ପାଲେଷ୍ଟାଇନ ଆତଙ୍କବାଦୀ ସଂଗଠନ ହମାସ ଏବଂ ଇସ୍ରାଏଲ ମଧ୍ୟରେ ଅନେକ ବର୍ଷ ହେଲା ସଂଘର୍ଷ ଜାରି ରହିଛି । ଉଭୟେ ଏହା ଉପରେ ନିୟନ୍ତ୍ରଣ କରିବାକୁ ଚାହୁଁଛନ୍ତି । ଏହାକୁ ନେଇ ଅନେକ ଥର ଯୁଦ୍ଧ ମଧ୍ୟ ହେଲାଣି । ପୁଣି ଚଳିତ ବର୍ଷ ଏହାର ପୁନରାବୃତ୍ତି ହେଇଥିଲା । ଅକ୍ଟୋବର ୭ରେ ହମାସ ସକାଳୁ ସକାଳୁ ଇସ୍ରାଏଲ ଉପରେ ଅତର୍କିତ ଆକ୍ରମଣ କରିଥିଲା । ଘଣ୍ଟାଏ ମଧ୍ୟରେ ୫ ହଜାରୁ ଅଧିକ ରକେଟ ମାଡ଼ କରିଥିଲା । ଏଭଳି ଆକ୍ରମଣ ପାଇଁ ଇସ୍ରାଏଲ ପ୍ରସ୍ତୁତ ନ ଥିଲା । ଗୁଇନ୍ଦା ସଂସ୍ଥା ମୋସାଦ ପାଖରେ ମଧ୍ୟ ଏହାର କୌଣସି ସୂଚନା ନ ଥିଲା । ଏକାସଙ୍ଗରେ ଏତେ ରକେଟ ମାଡ଼ କରାଯାଇଥିବାରୁ ଇସ୍ରାଏଲର ଡିଫେନ୍ସ ସିଷ୍ଟମ ଆଇରନ ଡୋମ୍ ରକେଟକୁ ଅଟକାଇବାରେ ବିଫଳ ହୋଇଥିଲା । ତେଣୁ ଅଧିକାଂଶ ରକେଟ ଜନଗହଳିପୂର୍ଣ୍ଣ ଅଞ୍ଚଳରେ ପଡ଼ିଥିଲା । ଏଥିରେ ୧୨୦୦ରୁ ଅଧିକ ଲୋକଙ୍କ ପ୍ରାଣହାନୀ ହୋଇଥିଲା । ହମାସ ଆତଙ୍କବାଦୀ ସୀମା ବାଡ଼ କାଟି ଏବଂ ଆଉ କିଛି ପାରାଚୁଟ୍ ମାଧ୍ୟମରେ ସୀମା ଡେଇଁ ଗାଜା ଷ୍ଟ୍ରିପ୍‌ରେ ପ୍ରବେଶ କରିଥିଲେ । ପରେ ଇସ୍ରାଏଲର ସାଧାରଣ ଲୋକଙ୍କ ଉପରେ ଅତର୍କିତ ଗୁଳି ମାଡ଼ କରିଥିଲେ । ୨୬୦ରୁ ଅଧିକ ଲୋକଙ୍କୁ ମଧ୍ୟ ବନ୍ଦୀ କରି ନେଇଥିଲେ । ଏହା ପରେ ଇସ୍ରାଏଲ ହମାସ ବିରୋଧରେ ଯୁଦ୍ଧ ଘୋଷଣା କରିଥିଲା । ଏହି ଯୁଦ୍ଧ ଏବେ ବି ଜାରି ରହିଛି । ବନ୍ଦ ହେବା ପରିବର୍ତ୍ତେ ଦିନକୁ ଦିନ ଉଗ୍ର ରୂପ ଧାରଣ କରିଚାଲିଛି ।

ନିନ୍ଦାବିଷ୍ଣୁ ସାଜିଛି ଜାତିସଂଘ

ଏପର୍ଯ୍ୟନ୍ତ ହୋଇଥିବା ସମସ୍ତ ଶାନ୍ତି ପ୍ରୟାସ ବିଫଳ ହୋଇଯାଇଛି । ଯୁଦ୍ଧ ରୋକିବା ପାଇଁ ଗଠନ ହୋଇଥିବା ମିଳିତ ଜାତିସଂଘ ମଧ୍ୟ ନିନ୍ଦା ବିଷ୍ଣୁ ପରି ବସି ରହିଛି । ଏହି ସଂସ୍ଥା ପ୍ରାସଙ୍ଗିକତା ଏବଂ କ୍ଷମତା ହରାଇଲାଣି ବୋଲି ସାବ୍ୟସ୍ତ କରିଦେଇଛି । କୌଣସି ବିବାଦ ସମାଧାନ କରିବାରେ ଏହା ସଫଳ ହୋଇପାରି ନାହିଁ । ଏହାକୁ ନେଇ ଭାରତ ଭଳି ଅନେକ ରାଷ୍ଟ୍ର ମଧ୍ୟ ଜାତିସଂଘ ଉପରେ ପ୍ରଶ୍ନ ଉଠାଇଛନ୍ତି । ଶାନ୍ତି ପ୍ରତିଷ୍ଠା ପାଇଁ ଜାତିସଂଘ ସୁରକ୍ଷା ପରିଷଦ ଏବଂ ସାଧାରଣ ସଭାରେ ହୋଇଥିବା ସମସ୍ତ ପ୍ରୟାସ ବିଫଳ ହୋଇଯାଇଛି । ଆମେରିକା ଏହି ଯୁଦ୍ଧକୁ ଶତ ପ୍ରତିଶତ ସମର୍ଥନ ଦେଉଛି । ଏହି ଦେଶ ଇସ୍ରାଏଲ ସମର୍ଥନରେ ବାହାରିଛି । ନିଜ ସ୍ୱାର୍ଥ ପାଇଁ ଆମେରିକା ଯୁଦ୍ଧର ଫାଇଦା ନେବାକୁ ଚାହୁଁଛି । ଅସ୍ତ୍ରଶସ୍ତ୍ର ବିକି ବିପର୍ଯ୍ୟସ୍ତ ଅର୍ଥନୀତିକୁ ସୁଦୃଢ଼ କରିବା ପାଇଁ ଉଦ୍ୟମ କରୁଛି । ତେଣୁ ଆମେରିକା ଜାତିସଂଘରେ ଇସ୍ରାଏଲ-ହମାସ ମଧ୍ୟରେ ଅସ୍ତ୍ରବିରତି ପାଇଁ ଆସୁଥିବା ପ୍ରସ୍ତାବକୁ ଭିଟୋ ପ୍ରୟୋଗ କରି ଅଟକାଇ ଦେଇଛି । ଆଉ କେବେ ନିଜ ସଦସ୍ୟ ରାଷ୍ଟ୍ରଙ୍କ ସହାୟତାରେ ଶାନ୍ତିର ବାଟକୁ ବନ୍ଦ କରିଦେଇଛି । ଆମେରିକା ରାଷ୍ଟ୍ରପତି ଜୋ ବାଇଡେନ ମଧ୍ୟ ବୃଥା ପ୍ରଳାପ କରି ଚାଲିଛନ୍ତି । ଗୋଟିଏ ପଟେ ଯୁଦ୍ଧ ବନ୍ଦ ପାଇଁ ଇସ୍ରାଏଲ ପ୍ରଧାନମନ୍ତ୍ରୀ ବେଞ୍ଜାମିନ ନେତନ୍ୟାହୁଙ୍କୁ ଚେତାବନୀ ଦେଉଥିବାବେଳେ ଅନ୍ୟପଟେ ଜାତିସଂଘରେ ଭିଟୋ ପ୍ରୟୋଗ କରି ଯୁଦ୍ଧ ବନ୍ଦ ପ୍ରୟାସକୁ ନିଷ୍ଫଳ କରିଦେଉଛନ୍ତି । ଯୁଦ୍ଧ ପାଇଁ ଆମେରିକା ଇସ୍ରାଏଲକୁ କୋଟି କୋଟି ଡଲାର ଅସ୍ତ୍ରଶସ୍ତ୍ର ଦେଉଛି । ଏହା ଦ୍ୱାରା ଆମେରିକା ଅର୍ଥନୀତିକୁ ଗତି ମିଳୁଛି । ତେଣୁ ଏହି ଯୁଦ୍ଧ ବନ୍ଦ ନ ହେଉ ବୋଲି ଆମେରିକା ଚାହୁଁଛି । ଇସ୍ରାଏଲ ଆକ୍ରମଣରେ ମାଟି କାମୁଡି ପଡ଼ିଥିବା ହମାସର ନେତା ମଧ୍ୟ ଅସ୍ତ୍ରବିରତି ଚାହୁଁଛନ୍ତି । ଆକ୍ରମଣରେ ହମାସର ବିପୁଳ କ୍ଷୟକ୍ଷତି ହୋଇଛି । ଏହି ଆତଙ୍କବାଦୀ ସଂଗଠନର ସୁଡ଼ଙ୍ଗ ନେଟୱର୍କକୁ ମଧ୍ୟ ଇସ୍ରାଏଲ ଧ୍ୱଂସ କରିବାରେ ଲାଗିଛି । ବଡ଼ ନେତାଙ୍କୁ

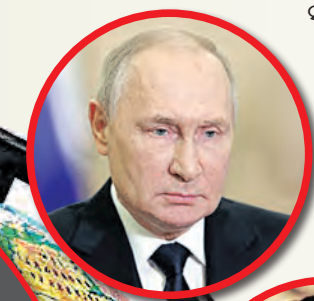

ହମାସ-ଇସ୍ରାଏଲ, ରୁଷ୍-ୟୁକ୍ରେନ୍ ଯୁଦ୍ଧ

ଧରିବା ପାଇଁ ଇସ୍ରାଏଲ ଡିଫେନ୍ସ ଫୋର୍ସ (ଆଇଡିଏଫ) ପ୍ରୟାସ ଜାରି ରଖିଛି । ଏହା ମଧ୍ୟରେ କାତାରରେ ରହି ବିଳାସପୂର୍ଣ୍ଣ ଜୀବନଯାପନ ପାଇଁ କରୁଥିବା କାତାରର ବଡ଼ ନେତାମାନେ କାତାର, ତୁର୍କୀ, ଚୀନ୍, ସାଉଦି ଆରବ ସହଯୋଗରେ ଜାତିସଂଘ ମାଧ୍ୟମରେ ଯୁଦ୍ଧ ବନ୍ଦ ପାଇଁ ଆଲୋଚନା କରୁଥିବା କୁହାଯାଉଛି । ଦ୍ୱିତୀୟ ପର୍ଯ୍ୟାୟରେ ବନ୍ଦୀଙ୍କୁ ମୁକୁଳାଇବା ଏବଂ ସମ୍ପୂର୍ଣ୍ଣ ଯୁଦ୍ଧ ବନ୍ଦ ସର୍ତ୍ତରେ ଏହି ଆଲୋଚନା ଜାରି ରହିଛି । ତେବେ ଏହା ମଧ୍ୟରେ ହମାସ ମୁଖ୍ୟ ୟାହା ସିନାୱାର ବଡ଼ ବୟାନ ଦେଇଛି । ହମାସ କେବେ ବି ଆତ୍ମସମର୍ପଣ କରିବ ନାହିଁ ବୋଲି କହିଛି । ଇସ୍ରାଏଲକୁ ତଳି ତଳାନ୍ତ କରି ଦିଆଯିବ । ଆଇଡିଏଫକୁ ନିପାତ କରି ହମାସ ନିଶ୍ୱାସ ନେବ । ଏ ପର୍ଯ୍ୟନ୍ତ ଆକ୍ରମଣରେ ଇସ୍ରାଏଲ ୧୫୦୦ରୁ ଅଧିକ ସୈନିକ ନିପାତ ହେଲେଣି । ୩,୫୦୦ରୁ ଅଧିକ ଗୁରୁତର ଆହତ ହୋଇଛନ୍ତି । ଅନେକ ଶାରୀରିକ ଅକ୍ଷମ ହୋଇଯାଇଛନ୍ତି ସିନାୱାର ଦାବି କରିଛି । ଅନ୍ୟପଟେ ଏ ପର୍ଯ୍ୟନ୍ତ ଦେଶର ୧୫୬ ସୈନିକଙ୍କ ଜୀବନ ଗଲାଣି ବୋଲି ଆଇଡିଏଫ ପକ୍ଷରୁ କୁହାଯାଇଛି । ଇସ୍ରାଏଲ ପ୍ରଧାନମନ୍ତ୍ରୀ ମଧ୍ୟ ହମାସ ନେତାଙ୍କୁ ଖୋଜି ଖୋଜି ମାରିବାକୁ ନିର୍ଦ୍ଦେଶ ଦେଇଛନ୍ତି । ଆତଙ୍କବାଦୀ ସଂଗଠନର ନିପାତ ନ ହେବା ପର୍ଯ୍ୟନ୍ତ ଯୁଦ୍ଧ ଜାରି ରହିବ ବୋଲି କହିଛନ୍ତି । ଏପରି ସ୍ଥଳେ ଯୁଦ୍ଧ କେବେ ବନ୍ଦ ହେବ ତାହା ଦେଖିବା ବାକି ରହିଲା । ଯୁଦ୍ଧରେ ୟୁକ୍ରେନ ଧ୍ୱଂସସ୍ତୁପରେ ପରିଣତ ହୋଇଯାଇଥିଲେ ମଧ୍ୟ ଶାନ୍ତି ପ୍ରତିଷ୍ଠା ହୋଇପାରି ନାହିଁ । ଅନେକ ପର୍ଯ୍ୟାୟ ଆଲୋଚନା ବିଫଳ ହୋଇଛି । ୟୁକ୍ରେନ୍ ଆକ୍ରମଣ ପାଇଁ ରୁଷ୍ ଉପରେ ପଶ୍ଚିମ ରାଷ୍ଟ୍ରଗୁଡିକ ଅନେକ କଟକଣା ଲଗାଇ ଥିବାବେଳେ ଏହା ନିଷ୍ଫଳ ସାବ୍ୟସ୍ତ ହୋଇଛି । ଯୁଦ୍ଧରେ ଉଭୟ ରାଷ୍ଟ୍ରର ବିପୁଳ କ୍ଷୟକ୍ଷତି ହୋଇଥିବାବେଳେ ଦୀର୍ଘଦିନ ହେଲା ପଡ଼ି ରହିଥିବା ନାଟୋ ରାଷ୍ଟ୍ରଗୁଡିକର ଅସ୍ତ୍ରଶସ୍ତ୍ର ସବୁ ଶେଷ ହୋଇଯାଇଛି । ନୂଆ ଉତ୍ପାଦନ ପାଇଁ ଅର୍ଡର ମିଳୁଛି । ଏହା ଦ୍ୱାରା ଅର୍ଥନୀତିକୁ ଗତି ମିଳୁଛି । ବଡ଼ ରାଷ୍ଟ୍ରର କଥାରେ ଚାଲୁଥିବା ଜାତିସଂଘ ମଧ୍ୟ ଚୁପ୍ ହୋଇ ବସି ରହିଛି । ନିଜ ସ୍ୱାର୍ଥ ସାଧନ ପାଇଁ କିଛି ବିକଶିତ ରାଷ୍ଟ୍ର ଯୁଦ୍ଧକୁ ମାଧ୍ୟମ କରିଥିବା କୁହାଯାଉଛି । ଅନ୍ୟପଟେ ରୁଷ୍ ରାଷ୍ଟ୍ରପତି ଭ୍ଲାଦିମିର ପୁତିନ ଯୁଦ୍ଧକୁ ନେଇ ନରମ ଆଭିମୁଖ୍ୟ ପୋଷଣ କରିଛନ୍ତି । ସେ ଯୁଦ୍ଧ ବନ୍ଦ କରିବାକୁ ନିଃସର୍ତ୍ତ ଆଲୋଚନା ପାଇଁ ପ୍ରସ୍ତୁତ ଥିବା ଭର୍ଚୁଆଲ ଜି-୨୦ ସମ୍ମିଳନୀରେ କହିଛନ୍ତି । ପ୍ରଧାନମନ୍ତ୍ରୀ ନରେନ୍ଦ୍ର ମୋଦୀ ମଧ୍ୟ ଯୁଦ୍ଧ ବନ୍ଦ ସପକ୍ଷରେ ମତ ଦେଇଛନ୍ତି । ଏହି ସମୟ ଯୁଦ୍ଧର ନୁହେଁ । ଏହାକୁ ବନ୍ଦ କରିବା ପାଇଁ ଭାରତ ସମସ୍ତ ପ୍ରୟାସ କରିବା ବୋଲି କହିଛନ୍ତି । ଏପରି ସଙ୍କଟ ସମୟରେ କିଛି ଦେଶ ଯୁଦ୍ଧ ଏବଂ ଆଉ କିଛି ଶାନ୍ତି ଚାହୁଁଥିବାବେଳେ ବିଶ୍ୱରେ ଯୁଦ୍ଧ ଏବଂ ଶାନ୍ତିକୁ ନେଇ ଦ୍ୱନ୍ଦ୍ୱ ସୃଷ୍ଟି ହୋଇଛି ।

କୋପ୍-୨୮ ରୁ ନୂଆ ଆଶାର ଝଲକ

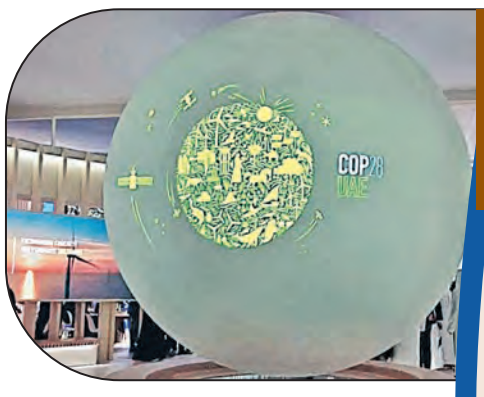

ଖାଦ୍ୟ ସୁରକ୍ଷାରେ ମିଲେଟ୍ ଅଦ୍ୱିତୀୟ ବିକଳ୍ପ

ଜଳବାୟୁ ପରିବର୍ତ୍ତନ ବିଶ୍ୱସମାଜ ପାଇଁ ରଣଭୂମିର ଭୟବହତା ତୁଳନାରେ ଆହୁରି ସଙ୍କଟ ସୃଷ୍ଟି କରିଛି । ୨୦୨୩ରେ ସାରା ବିଶ୍ୱରେ ତାପମାତ୍ରା ସବୁ ରେକର୍ଡ ଅତିକ୍ରମ କରିବା ସହିତ ଆମେରିକା, କାନାଡ଼ା,ୟୁରୋପ,ଦକ୍ଷିଣ ଆମେରିକା ଏବଂ ଅଷ୍ଟ୍ରେଲିଆରେ ବନାଗ୍ନିକୁ ନେଇ ଯେଭଳି ପରିସ୍ଥିତି ସୃଷ୍ଟି ହୋଇଛି ତାହା ପରିବେଶବିତ୍‌ମାନଙ୍କୁ ଚିନ୍ତିତ କରିଛି । ଏହାବ୍ୟତୀତ ଜଳବାୟୁ ପରିବର୍ତ୍ତନର ପ୍ରଭାବ ଗରିବ ଏବଂ ବିକାଶଶୀଳ ରାଷ୍ଟ୍ରମାନଙ୍କୁ ଯେଭଳି ପ୍ରଭାବିତ କରିଛି ତାହା ମଧ୍ୟ ଆଉ ଏକ ବଡ଼ ଚିନ୍ତା ହୋଇଛି । ମାନବସମାଜ ପାଇଁ କାଳ ପାଲଟିଥିବା ଏଭଳି ଏକ ଜଟିଳ ସମସ୍ୟାର ସମାଧାନ ପାଇଁ ବୈଶ୍ୱିକ ସ୍ତରରେ ଉଦ୍ୟମ ଚାଲିଥିଲା ବେଳେ ଜାତିସଂଘ ନେତୃତ୍ୱରେ ବିଗତ କିଛି ବର୍ଷ ହେଲା ଚାଲିଥିବା ଜଳବାୟୁ ପରିବର୍ତ୍ତନ ସମ୍ମିଳନୀ (ସିଓପି) ଏଦିଗରେ କିଛି ସକାରାତ୍ମକ ପ୍ରଭାବ ଆଣିବାର ଆଶା ସୃଷ୍ଟି କରିଛି । ଏହି ଶୀର୍ଷ ସମ୍ମିଳନୀରେ କେତେକ ଗୁରୁତ୍ୱପୂର୍ଣ୍ଣ ପ୍ରସଙ୍ଗରେ ହୋଇଥିବା ଆଲୋଚନା ଦୀର୍ଘମିଆଦୀ ଭିତ୍ତିରେ ବିଶ୍ୱତାପମାତ୍ରା ନିୟନ୍ତ୍ରଣକୁ ନେଇ ଆଶା ସଞ୍ଚାର ହୋଇଛି । ପ୍ରଥମ ଥର ପାଇଁ କୋପ୍-୨୮ରେ ମିଥେନ୍ ବାଷ୍ପର ନିର୍ଗମନକୁ ପର୍ଯ୍ୟାୟକ୍ରମେ ଯଥାସମ୍ଭବ ହ୍ରାସ କରି ଏବଂ ୨୦୩୦ ସୁଦ୍ଧା ୭ ବିଲିୟନ ଟନ୍ ଅଙ୍ଗାରକାମ୍ଳ ନିର୍ଗମନ ହ୍ରାସ କରି ୨୦୫୦ ବେଳକୁ ଶୂନ୍ୟରେ ପହଞ୍ଚାଇବା ପାଇଁ ବିକଳ୍ପ ଇନ୍ଧନର ଉପଯୋଗିତାକୁ ସର୍ବସମ୍ମତ ସ୍ୱୀକାରୋକ୍ତି ମିଳିଛି । ଜୀବାଶ୍ମ ଇନ୍ଧନର ବ୍ୟବହାର ହ୍ରାସ କରିବାକୁ ପୂର୍ବରୁ ମତ ପ୍ରକାଶ ପାଇ ଆସୁଥିଲେ ମଧ୍ୟ ଏଥିପାଇଁ ନିର୍ଦ୍ଦିଷ୍ଟ ସମୟ ସୀମା ଧାର୍ଯ୍ୟ କରାଯାଇ ନଥିଲା । ଏହି ଲକ୍ଷ୍ୟ ହାସଲ କରିବାକୁ ହେଲେ ଅକ୍ଷୟ ଶକ୍ତିର ଉତ୍ପାଦକୁ ବର୍ତ୍ତମାନର କ୍ଷମତାଠାରୁ ତିନିଗୁଣ ବୃଦ୍ଧି କରିବା ପାଇଁ ସମସ୍ତ ସଦସ୍ୟ ଦେଶଙ୍କୁ ଆହ୍ୱାନ କରାଯାଇଛି । କିନ୍ତୁ ଏଥିପାଇଁ କୌଣସି ନିର୍ଦ୍ଦିଷ୍ଟ ନକ୍ସା ପ୍ରସ୍ତୁତ କରାଯାଇ ନ ଥିବାରୁ ଧାର୍ଯ୍ୟ ଲକ୍ଷ୍ୟ ହାସଲ ସମ୍ଭାବନା ଦ୍ୱନ୍ଦ୍ୱ ସୃଷ୍ଟି କରିବା ସ୍ୱାଭାବିକ । ଏଥିସହିତ ଜଳବାୟୁ ପରିବର୍ତ୍ତନଜନିତ କ୍ଷୟକ୍ଷତିର ଭରଣା ପାଇଁ ଗତ କୋପ୍ ୨୭ ଶାର୍ମ ଏଲ୍ ଶୈଖ୍ ବୈଠକରେ ନିଆଯାଇଥିବା ପାଣ୍ଠି ଗଠନ ନିଷ୍ପତ୍ତିର ବାସ୍ତବ ରୂପାୟନ ଓ ଏହାକୁ ଅଧିକ କ୍ରିୟାଶୀଳ କରିବା ଉପରେ ମଧ୍ୟ ଗୁରୁତ୍ୱ ଆରୋପ କରାଯାଇଛି । କୋଇଲା ଉତ୍ପାଦନ ଓ ବ୍ୟବହାର ହ୍ରାସ କରିବା ଲାଗି କୋପ୍-୨୮ରେ ଏକ ପ୍ରସ୍ତାବ ରଖାଯାଇଥିଲା ଯେ କୌଣସି ଦେଶ ଆଉ ନୂଆ ତାପଜ ବିଦ୍ୟୁତ କେନ୍ଦ୍ର ପ୍ରତିଷ୍ଠା କରିବେ ନାହିଁ । କିନ୍ତୁ ଭାରତ, ଚୀନ୍ ଓ ଦକ୍ଷିଣ ଆଫ୍ରିକାର ଆପତ୍ତି ପରେ ଏହି ପ୍ରସ୍ତାବକୁ ହଟାଯାଇ ୨୦୨୧ ଗ୍ଲାସ୍‌ଗୋ ଜଳବାୟୁ ଶିଖର ସମ୍ମିଳନୀରେ ଗୃହୀତ ପ୍ରସ୍ତାବକୁ ପାରିତ କରାଯାଇଥିଲା, ଯେଉଁଥିରେ ପର୍ଯ୍ୟାୟକ୍ରମ କୋଇଲା ବ୍ୟବହାର ହ୍ରାସ କରିବାକୁ ସର୍ବସମ୍ମତ ସଂକଳ୍ପ ପାରିତ ହୋଇଥିଲା । ଆଉ ଏକ ଉଲ୍ଲେଖନୀୟ ବିଷୟ ହେଉଛି ବିଶ୍ୱତାପମାତ୍ରା ବୃଦ୍ଧିର ଅନ୍ୟତମ କାରଣ ଭାବରେ ଆମେ ବ୍ୟବହାର କରୁଥିବା ଶୀତଳୀକରଣ ଉପକରଣର ଯୋଗଦାନ ବୃଦ୍ଧି ପାଉଥିବା କୋପ୍-୨୮ରେ ସ୍ୱୀକାର କରାଯାଇଥିଲା । ତେଣୁ ୨୦୫୦ ସୁଦ୍ଧା ଏହି ସବୁ ଉପକରଣର ଉତ୍ପାଦନ ଓ ବ୍ୟବହାର ହ୍ରାସ କରିବା ପାଇଁ ନିଆଯାଇଥିବା ନିଷ୍ପତ୍ତି ଆଗାମୀ ଦିନରେ ସୁପ୍ରଭାବ ଆଣିପାରେ ବୋଲି ଆଶା ସଞ୍ଚାର କରିଛି ।

ଜଳବାୟୁ ପରିବର୍ତ୍ତନ ପ୍ରଭାବରେ ଯେ, କେବଳ ବୈଶ୍ୱିକ ଅର୍ଥନୀତି ଏବଂ ପରିବେଶ ପ୍ରଭାବିତ ଏକଥା ନୁହେଁ , ବରଂ ଖାଦ୍ୟସୁରକ୍ଷା ବ୍ୟବସ୍ଥା ମଧ୍ୟ ବିପନ୍ନ । ବିଶ୍ୱ ବୈଜ୍ଞାନିକମାନେ ଜଳବାୟୁ ପରିବର୍ତ୍ତନକୁ ନେଇ ଆଗାମୀ ଦିନରେ ଖାଦ୍ୟ ସୁରକ୍ଷା ଦିଗରେ ଭୟଙ୍କର ସ୍ଥିତି ଉତ୍ପନ୍ନ ହେବାର ଆଶଙ୍କା ଜତାଇବା ପରେ ଏହାର ବିକଳ୍ପ ପନ୍ଥା ଚିନ୍ତା କରିବାକୁ ଅନେକ ରାଷ୍ଟ୍ର ଉଦ୍ୟମ ଆରମ୍ଭ କରିଛନ୍ତି । ତେବେ ଭାରତ ନେତୃତ୍ୱରେ ଆରମ୍ଭ ହୋଇଥିବା 'ମିଲେଟ୍ ମିଶନ' ଖାଦ୍ୟ ସୁରକ୍ଷା ପାଇଁ ଅଦ୍ୱିତୀୟ ବିକଳ୍ପ ହୋଇଛି ବୋଲି ଏବେ ଆମେରିକା ଠାରୁ ଆରମ୍ଭ କରି ବହୁ ୟୁରୋପୀୟ ରାଷ୍ଟ୍ର ହୃଦୟଙ୍ଗମ କରିସାରିଲେଣି । ପ୍ରାୟ ୫ ହଜାର ବର୍ଷ ତଳେ ଭାରତ, ଚୀନ୍ ଏବଂ କିଛି ଆଫ୍ରିକୀୟ ଦେଶମାନଙ୍କରେ ମିଲେଟ୍ ଜାତୀୟ ଶସ୍ୟକୁ ସର୍ବାଧିକ ଗୁରୁତ୍ୱ ଦିଆଯାଇ ଆସୁଥିଲା । ସବୁଜ ବିପ୍ଳବ ପୂର୍ବରୁ କେବଳ ଭାରତରେ ହିଁ ୪୦ ପ୍ରତିଶତ ଶସ୍ୟ ଏହି କ୍ଷେତ୍ରରୁ ଉତ୍ପାଦିତ ହେଉଥିଲା । କିନ୍ତୁ ସବୁଜ ବିପ୍ଳବ ପରେ ଲୋକମାନେ ଅଧିକ ଅମଳକ୍ଷମ ହେବା ଲକ୍ଷ୍ୟରେ ଶଙ୍କର ଜାତୀୟ ଧାନ, ଗହମ ଏବଂ ଡାଲି ଜାତୀୟ ଶସ୍ୟ ପ୍ରତି ସର୍ବାଧିକ ଆଗ୍ରହୀ ହେଲେ । ଯାହାକୁ ନେଇ ମିଲେଟ୍ ଜାତୀୟ ଶସ୍ୟ ଉତ୍ପାଦନ କମିବା ସହିତ ଏହା କେବଳ ଆଦିବାସୀ ସଂପ୍ରଦାୟଙ୍କ ମଧ୍ୟରେ ସୀମିତ ହୋଇଗଲା । ଏପରିକି ଏହାକୁ ଗରିବଙ୍କ ଖାଦ୍ୟ ବୋଲି ମଧ୍ୟ କୁହାଗଲା । ହେଲେ ସମୟଚକ୍ରରେ ଏହି ଜାତୀୟ ଶସ୍ୟର ଗୁରୁତ୍ୱ ଏବଂ ଚାହିଦାକୁ ମଣିଷସମାଜ ବୁଝିପାରିଛି । ମିଲେଟ୍ ଜାତୀୟ ଶସ୍ୟକୁ ଆନ୍ତର୍ଜାତିକ ସ୍ତରରେ ପ୍ରମୁଖ ଶସ୍ୟ ଭାବେ ବିବେଚନା କରାଯାଇଛି । ମିଲେଟ୍‌କୁ ସବୁଠାରୁ ପୁଷ୍ଟିକର ଏବଂ ଜଳବାୟୁ ଅନୁକୂଳ ଶସ୍ୟ ଭାବେ ଗ୍ରହଣ କରାଯାଇଛି । ଜାତିସଂଘ ମଧ୍ୟ ଏହାକୁ ସ୍ୱୀକାର କରିସାରିଛି । ଯାହାକୁ ନେଇ ଏବେ ଆନ୍ତର୍ଜାତିକ ସ୍ତରରେ ମିଲେଟ୍ ମିଶନକୁ ସ୍ୱୀକୃତି ଦିଆଯାଇଛି । ସ

୨୨ବର୍ଷ ପରେ ଆସିଲା ରାୟ... ଅବସରପ୍ରାପ୍ତ ଉପନିର୍ଦ୍ଦେଶକଙ୍କୁ ଦୁଇବର୍ଷ ଜେଲ୍

ଭୁବନେଶ୍ୱର,୨୭।୧୨(ସମିସ): ଆୟ ବହିର୍ଭୂତ ସମ୍ପତ୍ତି ଠୁଳ ମାମଲାରେ ଭୁବନେଶ୍ୱରସ୍ଥିତ ପାଠ୍ୟ ପୁସ୍ତକ ଛାପାଖାନାର ଉତ୍ପାଦନ ଏବଂ ରକ୍ଷଣାବେକ୍ଷଣ କାର୍ଯ୍ୟାଳୟର ଅବସରପ୍ରାପ୍ତ ଉପ-ନିର୍ଦ୍ଦେଶକ ପ୍ରତାପ କିଶୋର ଛୋଟରାୟଙ୍କୁ ଭିଜିଲାନ୍ସ ଅଦାଲତ ଦୋଷୀ ସାବ୍ୟସ୍ତ କରିଛନ୍ତି। ଭୁବନେଶ୍ୱର ସ୍ୱତନ୍ତ୍ର କୋର୍ଟ ଆୟ ବହିର୍ଭୂତ ସମ୍ପତ୍ତି ଠୁଳ ମାମଲାରେ ଶୁଣାଣି କରି ପ୍ରତାପଙ୍କୁ ୨ବର୍ଷ ଜେଲ୍‌ଦଣ୍ଡରେ ଦଣ୍ଡିତ କରିବା ସହ ୨ଲକ୍ଷ ଟଙ୍କା ଜରିମାନା ଶୁଣାଇଛନ୍ତି। ଜରିମାନା ଅନାଦେୟ ହେଲେ ୬ମାସ ଅଧିକ ଦିନ ଜେଲଦଣ୍ଡ ଭୋଗିବାକୁ ପଡ଼ିବ ବୋଲି ସ୍ୱତନ୍ତ୍ର ବିଚାରପତି ତାଙ୍କ ରାୟରେ ଉଲ୍ଲେଖ କରିଛନ୍ତି। ସେହିପରି ପ୍ରତାପଙ୍କ ପେନସନ୍ ବନ୍ଦ କରିବା ଲାଗି କ୍ଷମତାପ୍ରାପ୍ତ ଅଧିକାରୀଙ୍କୁ ଆବେଦନ କରାଯିବ ବୋଲି ଭିଜିଲାନ୍ସ ପକ୍ଷରୁ କୁହାଯାଇଛି। ୨୨ବର୍ଷ ପରେ ଏହି ଗୁରୁତ୍ୱପୂର୍ଣ୍ଣ ରାୟ ଆଜି ପ୍ରକାଶ ପାଇଛି। ସୂଚନାଯୋଗ୍ୟ, ୨୦୦୦ ମସିହାରେ ଆୟ ବହିର୍ଭୂତ ସମ୍ପତ୍ତି ଠୁଳ ଅଭିଯୋଗରେ ପ୍ରତାପ ଭିଜିଲାନ୍ସ ପଞ୍ଜାରେ ପଡ଼ିଥିଲେ। ପ୍ରତାପଙ୍କଠାରୁ ୧୦ଲକ୍ଷ ୩୭ହଜାର ୯୬୫ ଟଙ୍କା ଆୟ ବହିର୍ଭୂତ ସମ୍ପତ୍ତ ମିଳିବା ପରେ ତାଙ୍କୁ ଗିରଫ କରାଯାଇଥିଲା। ୨୦୧୨ ମସିହାରେ ଏହି ମାମଲାରେ କୋର୍ଟରେ ସାକ୍ଷ୍ୟଗ୍ରହଣ ଆରମ୍ଭ ହୋଇଥିଲା। ଏହି ମାମଲାର ତଦନ୍ତକାରୀ ଅଧିକାରୀ ପୂର୍ବତନ ଭିଜିଲାନ୍ସ ଇନ୍ସପେକ୍ଟର ବି.ବି ମଲ୍ଲିକ ରହିଥିବା ବେଳେ ସରକାରଙ୍କ ପକ୍ଷରୁ ମାମଲା ପରିଚାଳନା କରୁଥିଲେ ସ୍ୱତନ୍ତ୍ର ଆଇନଜୀବୀ ଅଜିତ କୁମାର ପଟ୍ଟନାୟକ।

କୋଟିପତି ଇଡ୍‌କୋ ସିଜିଏମ୍ ସରୋଜକାନ୍ତ ଗିରଫ

- ଆୟ ତୁଳନାରେ ମିଳିଲା ୧୫୩% ଅଧିକ ସମ୍ପତ୍ତି
- ଦୁଇଟି ଲେଖାଏଁ କୋଠା ଓ ଫ୍ଲାଟ୍ ଏବଂ ୧୦ ପ୍ଲଟ ଠାବ

ଭୁବନେଶ୍ୱର, ୨୭।୧୨(ସମିସ): ଆୟ ବହିର୍ଭୂତ ସମ୍ପତ୍ତି ଠୁଳ ଅଭିଯୋଗରେ ଇଡ୍‌କୋ ସିଜିଏମ୍ ସରୋଜକାନ୍ତ ମହାନ୍ତିଙ୍କୁ ଆଜି ଭିଜିଲାନ୍ସ ଗିରଫ କରିଛି। ସରୋଜକାନ୍ତଙ୍କ ଆୟ ତୁଳନାରେ ୧୫୩ ପ୍ରତିଶତ ଅଧିକ ସମ୍ପତ୍ତି ଥିବା ଭିଜିଲାନ୍ସ ପକ୍ଷରୁ କୁହାଯାଇଛି। ସେହିପରି ସରୋଜକାନ୍ତ ଓ ତାଙ୍କ ପରିବାର ନାମରେ କୋଟିକୋଟି ଟଙ୍କାର ସ୍ଥାବର ଅସ୍ଥାବର ସମ୍ପତ୍ତି ରହିଛି। ଏହି ଚଢ଼ଉ ଜାରି ରହିବା ସହ ସମ୍ପତ୍ତିର ଖୋଳତାଡ଼ କରାଯାଉଛି ବୋଲି ଭିଜିଲାନ୍ସ ଏସ୍‌ପି ଏ.ଜେମ୍ସ ସୂଚନା ଦେଇଛନ୍ତି।

SALE

Booking Open 2/3 BHK Flat Bhpl Krishna, Bharatpur, Bhpl Rudra in front of CET. College, Ghatikia, Bhpl SB Homes, Ghatikia, Ready for Possession Aastha Highway South & North, Dhauli Chhak, BBSR. Contact- Bhavishya Homes Pvt Ltd.

Ph.: 9437015112

OFFICE OF THE PANCHAYAT SAMITI, BANDHUGAON, DIST-KORAPUT

TENDER CALL NOTICE i-551

Seal Tenders are invited from Registered contractor from the state PWD IM.I/ Irrigation/ Rural Works for execution of buildings etc. The detail information of which are made available in the website http://www.tenderodisha.gov .in/nicgep/app and also in Koraput district website i.e, **http://www.koraput.nic.in** and in DRDA website http://www.drdakoraput.org.

The date and time of apply and receive of Tender paper is from dated. **18/12/2023 11.00 AM** up to **05.00 PM of 05/01/2024.**

The Tender will be opened on dtd.06/01/2024 (Saturday) at 05.30pm onwards in the Video Conference hall of Panchayat Samiti, Bandhugaon.

Sd/- Block Development Officer, Bandhugaon

OIPR-19038/11/0002/2324

AFFIDAVIT

By virtue of an affidavit before the Notary Public Bhubaneswar, Odisha. I Ipseeta Misra Sarangi, W/o-Jyoti Prakash Sarangi, R/o-Matru Krupa, Baivab Estate, Plot No-48/A, Near SBI Colony, Baramunda, Bhubaneswar, Dist - Khurda, Odisha-751003. Declare by this affidavit No.64AA474689 dated 27.12.2023 that now onwards , I shall be known as IPSEETA SARANGI for all future purposes.

OFFICE OF THE MUNICIPAL COUNCIL, BALASORE

C-2211

BALASORE (ODISHA), PIN-756003
Tel. No. 06782-251267 (O), FAX No. 06782-251222
email- balasoremunicipality@rediffmail.com

Notification No.- 12455 / Dt. 16.11.2023

The details can be download from official website of **Balasore District, http://baleswar.nic.in**

Sd/- Executive Officer, Balasore Municipality

OIPR-13154/11/0049/2324

AFFIDAVIT

I, Safana Riyaz, W/o- SK Abdul Asif, resident of Vill-Nagaspur, Po-Charirakaba, Ps-Nemalo, Dist- Cuttack, Pin-754293, Odisha declare by this affidavit No.669, dated-22/12/2023, that now onwards I shall be known as **SAFANA RIAZ** for all future purposes.

ODISHA HYDRO POWER CORPORATION LTD. CAD-3453

(A Government of Odisha Undertaking)

Regd. Office: ODISHA STATE POLICE HOUSING & WELFARE CORPORATION BUILDING VANIVIHAR CHOUK, JANPATH, BHOINAGAR, BHUBANESWAR – 751022
Tel: 91 -0674-2542983, 2542802, 2545526, Fax- 2542102, e-mail – ohpc.co@gmail.com
CIN : U40101OR1995SGC003963

No. OHPC: TECH: C&P: 26/2023-24/ 11814 Date: 26.12.2023

NOTICE INVITING TENDER No.32/2023-24

Sealed Tenders are invited in two part i.e. (i) Techno Commercial bid & (ii) Price bid in separate sealed envelopes from the reputed organizations having PAN and GST Registration Certificate for the works as mentioned below:

Description of Services	Cost of tender papers (Non-refundable) in Rs.
Providing photocopy services at OHPC Corporate Office, Bhubaneswar	2360.00 (Rs. 2000/- + GST @ 18%)

For details of the tender documents, terms & conditions please visit our website www.ohpcltd.com from 02.01.2024.

OIPR-04012/11/0032/2324 C&P Head

AFFIDAVIT

By virtue of an affidavit sworn before the Notary Public, Jharsuguda. I, Chaitanya Mundra, S/o- Srigopal Mundra, resident of At-Sarbahal Road, PS: Town-Jharsuguda, Pin-768201, Odisha have changed my name from **Chaitanya To Chaitanya Mundra** from today onwards. Henceforth, I shall be known as **Chaitanya Mundra** for all future purposes.

Chaitanya Mundra

OFFICE OF THE PRINCIPAL SIDDHARTHA HIGHER SECONDARY SCHOOL, BINKA DIST- SUBARNAPUR, PIN-767019

email: siddharthacollegebinka@gmail.com

WALK-IN-INTERVIEW

A Walk-in-interview will be held on **Dt. 05.01.2024 (Friday) at 10.00 AM** in the College premises for the post of Lecturer in Physics (Management Post). Candidates having at least 55% Mark in concerned subject may attend the interview with their complete Bio-Date and all testimonials (Original & Xerox copies).

The undersigned reserves the right to cancel the Walk-in-Interview without assigning any reason thereof.

Sd/- Principal-cum-secretary Siddhartha Higher Secondary School, Binka

O-1990 E-mail :- eerw_kuchinda@yahoo.com

GOVERNMENT OF ODISHA
OFFICE OF THE SUPERINTENDING ENGINEER
RURAL WORKS DIVISION, KUCHINDA

"e" Procurement Notice for Building Work
Identification No Online Tender /10/ RWD, Kuchinda / 2023-24.

1.	Name of the work	::	Building Work
2.	Total Number of Works	::	01 No.
3.	Class of Contractor	::	Building Work ("B" Class of Contractor)
4.	Period of Completion	::	06 calendar month
5.	Availability of Tender online For bidding	::	Dt.30.12.2023 to 17.01.2024
6.	Last date & time of seeking tender Clarification	::	Dt.16.01.2024 at 5.00 A.M
7.	Date & time of opening of tender Technical Bid	::	18.01.2024 (11.00 A.M.)
8.	Date & time of opening of tender Financial Bid	::	Will be intimate separately

Further details can be seen from the website www.tendersodisha.gov.in

Superintending Engineer
Rural Works Division, Kuchinda

OIPR-25151/11/0015/2324

ନିୟନ୍ତ୍ରିତ ବଜାର କମିଟି, ନରସିଂହପୁର

ବିଜ୍ଞାପନ ସଂଖ୍ୟା – ୧ ୩ ତାରିଖ- ୨୩.୧୨.୨୦୨୩

ଏତଦ୍ୱାରା କଟକ ଜିଲ୍ଲାର ଆଠଗଡ ଉପଖଣ୍ଡ ଅନ୍ତର୍ଗତ ସମସ୍ତ ପଞ୍ଜୀକୃତ ଧାନଚାଷୀ ଭାଇ/ଓ ଭଉଣୀ ମାନଙ୍କ ଅବଗତି ନିମନ୍ତେ ଜଣାଇ ଦିଆଯାଉଅଛି ଯେ ଚଳିତ ଖରିଫ ବର୍ଷ ୨୦୨୩-୨୪ ପାଇଁ ରାଜ୍ୟ ସରକାର ଓ ଜିଲ୍ଲାସ୍ତରୀୟ ଧାନସଂଗ୍ରହ କମିଟି ନିଷ୍ପତ୍ତି ମୁତାବକ ଆସନ୍ତା ତା.୨୬.୧୨.୨୦୨୩ରିଖ ଠାରୁ ୬୪ ଗୋଟି ସେବା ସମବାୟ ସମିତି ଓ ୮ ଗୋଟି ଉପ କ୍ରୟ କେନ୍ଦ୍ର ମାଧ୍ୟମରେ ଚାଷୀମାନଙ୍କ ଠାରୁ ସେମାନଙ୍କର ବଳକା ଧାନ କ୍ରୟ କରାଯିବ । ଚାଷୀ ଭାଇ ଓ ଭଉଣୀମାନେ ସେମାନଙ୍କର ଉତ୍ପାଦିତ ବଳକା ଧାନକୁ ଭଲଭାବରେ ଶୁଖାଇ ସଫା ସୁତୁରା କରି ଧାନକ୍ରୟ କେନ୍ଦ୍ରକୁ ଆଣିବେ । ଧାନ ଖାଦ୍ୟ ଉପଯୋଗୀ, ଶୁଖିଲା, ପରିଷ୍କାର, ସମଲଜି, ସମ୍ପୀଚାର, ଏବଂ ଜିସମ ଯଥା (ଏଫ.ଏ.କ୍ୟୁ) ମାନର ହୋଇଥିବା ଆବଶ୍ୟକ ।

ତଳିତ ଖରିଫ ୨୦୨୩-୨୪ ବର୍ଷ ପାଇଁ ଧାନର ସର୍ବନିମ୍ନ ସହାୟକ ମୂଲ୍ୟ

ଧାନର ଜିସମ	କ୍ୱିଣ୍ଟାଲ ପିଛା ଦର
ସାଧାରଣ ଧାନ (ଏଫ.ଏ.କ୍ୟୁ)	ଟ. ୨,୧୮୩.୦୦କା
ଗ୍ରେଡ୍ "ଏ" ଧାନ	ଟ. ୨,୨୦୩.୦୦କା

ସହାୟକ ମୂଲ୍ୟ ପାଇବା ପାଇଁ ଧାନର ହାରାହାରି ଗୁଣାତ୍ମକ ମାନ (ଏଫ.ଏ.କ୍ୟୁ) ନିମ୍ନମତେ ହେବା ଆବଶ୍ୟକ

କ୍ର.ସଂ.	ଧାନରେ ମିଶ୍ରିତ ନିକୃଷ୍ଟ ବାହ୍ୟ ପଦାର୍ଥ	ଏଫ୍.ଏ.କ୍ୟୁ ଧାନର ସର୍ବୋଚ୍ଚ ସୀମା
୧.	ବାଲି, ମାଟି, ଗୋଡି, ପଥର ବା ଧୂଳି ଇତ୍ୟାଦି ଅଜୈବିକ ବାହ୍ୟ ପଦାର୍ଥ	୧.୦%
୨.	କାଠି, କୁଟା, ଭୁଷି, ଅରାଡି ବା ପୋଲା ଇତ୍ୟାଦି ଜୈବିକ ବାହ୍ୟ ପଦାର୍ଥ	୧.୦%
୩.	ଖରାପ, ବେରଙ୍ଗୀ, ପାଣିଫୁଲା, ପୋକା ଇତ୍ୟାଦି ଖରାପ, ପାଣିଫୁଲା ଓ ପୋକ ୪% ମଧ୍ୟରେ ସୀମିତ ରହିବା ଦରକାର ।	୫.୦%
୪.	ଅପରିପକ୍ୱ, କଞ୍ଚା, ସବୁଜ, ବଙ୍କା ବା ସଙ୍କୁଚିତ ଇତ୍ୟାଦି	୩.୦%
୫.	ଇତ୍ରୁ ଏ ସବୁଧାନରେ ମିଶିଥିବା ମୋଟା ଧାନର ପରିମାଣ	୬.୦%
୬.	ଆଦ୍ରତା ବା ଜଳୀୟ ଅଂଶ	୧୭.୦%

ଧାନ କ୍ରୟ ବିକ୍ରୟ କାବଦରେ କୌଣସି ଅଭିଯୋଗ ଦରଜ କରିବାକୁ ଚାହିଁଲେ ନିଃଶୁଳ୍କ ହେଲ୍ପଲାଇନ୍ ନମ୍ବର ୧୯୬୭ ଜିଲ୍ଲା ଜିଲ୍ଲା ଯୋଗାଣ ବିଭାଗର କଂଟ୍ରୋଲରୁମ୍ ଫୋନ୍ ନମ୍ବର - (୦୬୭୧) ୨୫୦୮୩୮୮/୨୫୦୭୭୪୫ ରେ ଯୋଗାଯୋଗ କରିପାରିବେ ।

ନିବେଦକ
ଉପଜିଲ୍ଲାପାଳ, ଆଠଗଡ-ତଥା-ଅଧ୍ୟକ୍ଷ
ନିୟନ୍ତ୍ରିତ ବଜାର କମିଟି, ନରସିଂହପୁର

ଓଡ଼ିଶା ରାଜ୍ୟ ଗୃହ ନିର୍ମାଣ ସଂସ୍ଥା CAD-3452

ସଚିବାଳୟ ମାର୍ଗ, ଭୁବନେଶ୍ୱର-୭୫୧୦୦୧
ଫୋନ୍: (୦୬୭୪) ୨୩୯୩୫୫୪
ଇପିବିଏକ୍ସ: (୦୬୭୪) ୨୩୯୫୪୨, ୨୩୯୦୧୪୧
ଫାକ୍ସ: (୦୬୭୪) ୨୩୯୩୯୫୨, ୱେବସାଇଟ୍: www.oshb.org

ପତ୍ର ସଂଖ୍ୟା- ୨୪୩ ତା.୦୮.୧୨.୨୦୨୩

ବିଜ୍ଞାପନ

ଏତଦ୍ୱାରା ସର୍ବସାଧାରଣଙ୍କ ଅବଗତି ନିମନ୍ତେ ଜଣାଇ ଦିଆଯାଉଅଛି କି ଘର ନଂ.ଏଲ୍‌ଆଇଜି-୧-୦୯ (LIG-I-09), ଉନାପଦା, ଯାଜପୁର ଗୃହ ନିର୍ମାଣ ପ୍ରକଳ୍ପରେ ଜୋଗେସ ଚନ୍ଦ୍ର ମହାପାତ୍ର, ପିତା- ୺ ଶରତ ଚନ୍ଦ୍ର ମହାପାତ୍ର, ସା- ନୟାବଜାର, ପୋ- ଭଦ୍ରକ, ଥାନା- ଭଦ୍ରକ, ଜିଲ୍ଲା- ଭଦ୍ରକକୁ ଆବଣ୍ଟନ କରାଯାଇଥିଲା। ବର୍ତ୍ତମାନ ଆବଣ୍ଟନଗ୍ରହୀତା ଜୋଗେସ ଚନ୍ଦ୍ର ମହାପାତ୍ର ଉକ୍ତ ଗୃହଟିକୁ ତୃତୀୟ ପକ୍ଷ ଅନ୍ତରାଣ ଆଧାରରେ ରେହେନୁମା ବେଗମ, ସାମୀ- ମୋସିମ୍ ଖାଁ, ସା- ବଡଦିମରାଜପୁର, ପୋ- ରାମେଶ୍ୱର, ଥାନା- ଜଗତପୁର, ଜିଲ୍ଲା- କଟକଙ୍କ ନାମରେ ମାଲିକାନା ସତ୍ତ୍ୱ ପରିବର୍ତ୍ତନ କରିବା ପାଇଁ ଏହି କର୍ତ୍ତୃପକ୍ଷଙ୍କୁ ଅନୁରୋଧ କରିଅଛନ୍ତି।

ଉକ୍ତ ପ୍ରକଳ୍ପ ଗୃହର ମାଲିକାନା ସତ୍ତ୍ୱ ପରିବର୍ତ୍ତନ ସମ୍ବନ୍ଧରେ ଯଦି କାହାର କିଛି ଦାବି / ଆପତ୍ତି ଥାଏ, ତାହେଲେ ଏହି ନୋଟିସ୍ ପ୍ରକାଶନର ପନ୍ଦର ଦିନ ମଧ୍ୟରେ ଉପଯୁକ୍ତ ପ୍ରମାଣ ସହ ନିମ୍ନ ସାକ୍ଷରକାରୀଙ୍କୁ ଲିଖିତଭାବେ ଜଣାଇବେ । ତତ୍‌ପରେ ଏ ସମ୍ବନ୍ଧରେ କୌଣସି ଆପତ୍ତି ଅଭିଯୋଗ ଶୁଣାଯିବ ନୁହେଁ ଏବଂ ଗୃହଟିର ମାଲିକାନା ସତ୍ତ୍ୱ ପରିବର୍ତ୍ତନ ଆଇନ୍ ଅନୁଯାୟୀ କରାଯାଇପାରେ।

ସା/- ପ୍ରଶାସନିକ ଅଧିକାରୀ
ଓଡ଼ିଶା ରାଜ୍ୟ ଗୃହ ନିର୍ମାଣ ସଂସ୍ଥା

OIPR-13030/11/0561/2324

OFFICE OF THE PANCHAYAT SAMITI, BHADRAK

Email: ori-bhadrak@nic.in

Order No.5227 Dated 26.12.2023

QUOTATION CALL NOTICE

i-548: Sealed Quotation are invited in Plain paper with GST clearance certificate and copy of PAN CARD Xerox from reputed firms/supplier/dealer for supply of the following items for 10 nos. of ST Transformation high school and 9 nos. College under Bhadrak Block. The quotationer should be a certified supplier/dealer for this product. The rate of the items should be quoted inclusive of GST. The terms and conditions, quotation paper for submission of quotation and detailed specifications are available in Bhadrak District Portal website-www.bhadrak.nic.in. Sealed quotation should reach the Panchayat Samiti, Bhadrak through Regd. Post/ Speed Post positively latest by dated **02.01.2024 by 3.00 P.M,** which will be opened by the Purchase Committee on dated **02.01.2024 at 5.00 p.m** in presence of the quotationers or their authorized representatives in the Office Chamber of the Block Development officer, Bhadrak. The undersigned reserves the right to accept/reject all or any quotation without assigning any reason thereof.

Quotation required for the following items.

Sl. No.	Items	Quantity
1	Dual Desk-cum-Bench for Schools (48"L x 3S"B x 30"H) (Specification attached at Annexure-1)	
2	Dual Desk-cum-Bench for Colleges (60"L x 3S"B x 30"H) (Specification attached at Annexure-2)	

OIPR-19211/11/0004/2324 **Sd/- Block Development officer, Bhadrak**

AFFIDAVIT

I, Jeeban Jyoti Bhuyan, S/o- Ganesh Chandra Bhuyan, resident of AT-Badagada Upper Sahi, PO- Badagada Brit Colony, PS- Badagada, Bhubaneswar, Dist-Khordha, Pin-751018, Odisha declared by this affidavit No.2256, dated- 27/12/2023, that now onwards I shall be known as **JIBAN JYOTI BHUYAN** for all future purposes.

COURT NOTICE

IN THE COURT OF CIVIL JUDGE, SENIOR DIVISION-VI AT JAMSHEDPUR ORIGINAL SUIT NO 29 /2019

Namita Kant ..... Plaintiff
VERSUS
Jagadish Mohanty & others ..... Defendants

1. Putli Mohanty, D/o Late Gangadhar Mohanty R/o Behalda Road, P.O. Bahalda, P.S: Tiring, Town Mayurbhanj, District Mayurbhanj , Odisha
2. Tikki Baraar, D/o Late Gangadhar Mohanty, R/o Behalda Road, P.O. Bahalda, P.S: Tiring, Town Mayurbhanj, District Mayurbhanj , Odisha.

Where as the above named applicant Namita Kant, D/o Late Jhiri Shankar Mohanty, resident of Malti Awas, Holding No 84, Sopodera, P.O. & P.S: Parsudih, Town Jamshedpur, District East Singhbhum, has filed the above noted suit for simple partition by maters and bounds filed against you but despite of notice issued by the Registered post as well as through Nazarat you have failed to appear before this court.

You are hereby directed to appear before this court personally on 23.01.2024 at 10.30 AM to answer and if you fail to appear, the suit will proceed Ex-parte in your absence in accordance with law.

Given under my hand and seal of this 24.11.2023.

Sd/- Civil Judge Senior Div-VI, Jamshedpur

ତହସିଲ କାର୍ଯ୍ୟାଳୟ, କନିଷି, ଗଞ୍ଜାମ

ଦୂରଭାଷ ନଂ. (୦୬୮୦) ୨୨୪୮୪୩୮
ଇ-ମେଲ୍: tah_@konisi@yahoo.co.in

ପତ୍ର ସଂଖ୍ୟା - ୧୨୪୩୨ ତାରିଖ: ୨୩.୦୨.୨୦୨୩

ବିଜ୍ଞାପନ

ଏତଦ୍ୱାରା ସର୍ବସାଧାରଣଙ୍କ ଅବଗତି ନିମନ୍ତେ ଜଣାଇ ଦିଆଯାଉଅଛି ଯେ, ତହସିଲଦାର କନିଷିଙ୍କ କାର୍ଯ୍ୟାଳୟରେ ଆବେଦନ କରାଯାଇଥିବା ଦାଖଲ ଖାରଜ ମାମଲା ସଂଖ୍ୟା ୧୯୪୪୯/୨୦୨୩ର ଶୁଣାଣୀ ତା. ୨୮.୧୨.୨୦୨୩ରିଖ ଦିନ ଧାର୍ଯ୍ୟ କରାଯାଇଅଛି। କିନ୍ତୁ ପଟ୍ଟାଦାର କାପନାଟି ଭେଙ୍କେଟନାରାୟଣ ରାଓ ମୃତ ବୋଲି ଘୋଷିତ ହୋଇଥିବା ଯୋଗୁଁ ତାହାଙ୍କ ଉତ୍ତରାଧିକାରୀମାନଙ୍କର ମକ୍ଦମାର ଶୁଣାଣି ସମୟରେ ଉପସ୍ଥିତ ଆବଶ୍ୟକ। ଏଣୁ ଉକ୍ତ ବ୍ୟକ୍ତିମାନଙ୍କୁ ଏତଦ୍ୱାରା ଆସନ୍ତା **ତା୨୮.୧୨.୨୦୨୩ରିଖ ଦିନ ଅପରାହ୍ନ ୨ ଘଣ୍ଟିକା** ସମୟରେ ନିମ୍ନ ସାକ୍ଷରକାରୀଙ୍କ କାର୍ଯ୍ୟାଳୟରେ ମକଦ୍ଦମାର ଶୁଣାଣୀ ସମୟରେ ଉପସ୍ଥିତ ରହିବେ। ନଚେତ ସରକାରଙ୍କ ନିୟମାନୁଯାଇ ବିହିତ ନିଷ୍ପତ୍ତି ନିଆଯିବ ଏବଂ ଧାର୍ଯ୍ୟ ଦିନର ପରବର୍ତ୍ତୀ ସମୟରେ କୌଣସି ଆପତ୍ତି ଅଭିଯୋଗକୁ ଗ୍ରହଣ କରାଯିବ ନାହିଁ।

ସା/- ତହସିଲଦାର, କନିଷି

Government of Odisha "e" Procurement Notice B-1500
WORKS DEPARTMENT
Bid Identification No. C.C.E.K.C, Keonjhar No. 45 / 2023-24
email: ccekeonjharpwdcircle@gmail.com / sekcpwd_keonjhar@yahoo.com
Letter No. 6901 / dt. 21.12.2023

1.	No. of the work:	:- 3 number Building Works.
2.	Estimated cost	:- Rs. 125.93 Lakhs to Rs. 892.33 Lakhs
3.	Class of Contractor	:- "B", "A" , & "Special" Class
4.	Period of completion	:- 04 (Four) Calendar Months to 15 (Fifteen) Calendar Months
5.	Date and Time of availability of Bid document in the portal	:- From 11.00 Hours of 28.12.2023 to 16.00 Hours of 11.01.2024
6.	Last date / Time for receipt of bids in the portal	:- 16.00 Hours of 11.01.2024
7.	Date of opening of Bid from Portal	:- 11.30 Hours on 12.01.2024
8.	Name and address of the officer inviting Bid	:- Chief Construction Engineer, Keonjhar (R&B) Circle, Keonjhar-758001.

Further details can be seen from the e-procurement portal "http://tendersodisha.gov.in"

Chief Construction Engineer
Keonjhar (R&B) Circle, Keonjhar

OIPR-34033/11/0063/2324

GOVERNMENT OF ODISHA
DEPARTMENT OF WATER RESOURCES
OFFICE OF THE ADDITIONAL CHIEF ENGINEER
BARIPADA IRRIGATION CIRCLE
AT/PO:-TAKATPUR, BARIPADA,DIST:-MAYURBHANJ
Mail Id. sebicbpd@gmail.com
Government of Odisha "e" PROCUREMENT NOTICE
Notice No. ACEBIC/BLS-03/2023-24. A-1094

Sl. no.	Name of work	Bid identification no.	Estimated Cost	Bid Security/ E.M.D
1	Improvement to road on Adhuan mohanpur saline embankment and extension portion	03/23-24 of ACE/BIC	Rs.4,28,02,698.00	Rs.4,29,000.00
2	Improvement to Dhamara Bansada saline embankment	04/23-24 of ACE/BIC	Rs.4,28,37,913.00	Rs.4,29,000.00
3	Improvement to connecting road from Parapokhori right side embankment to Dhamara PWD road	05/23-24 of ACE/BIC	Rs.4,28,15,494.00	Rs.4,29,000.00
4	Improvement to road on Rajgharpokhori sardar sahi to Rajgharpokhori & OCC R-V left embankment	06/23-24 of ACE/BIC	Rs.4,28,03,618.00	Rs.4,29,000.00
5	Improvement to road from Baunsa adia CC road to Khalabania via Kansabasana sluice and Panchavisa sluice	07/23-24 of ACE/BIC	Rs.4,27,93,285.00	Rs.4,28,000.00
6	Improvement to Jamkunda F.E from RD 00m to 2500m & Palpada F.E from RD 3400m to 5000m	08/23-24 of ACE/BIC	Rs.4,61,70,623.00	Rs.4,62,000.00
7	Improvement to road on OCC Range-iv (B) left bank from Solpata to Tiakhia (RD138.400km to 145.400km), right bank from solpata foot bridge to Gududa Chhak (RD140.600km to 142.600 km) & Kasaba TRE (RD 0.00 to 2.00km)	09/23-24 of ACE/BIC	Rs.4,36,51,995.00	Rs.4,37,000.00
8	Improvement to road on OCC R-V right embankment from Avana RD road to Baranadi OCC sluice via Kharasahapur	10/23-24 of ACE/BIC	Rs.4,27,93,357.00	Rs.4,28,000.00
9	Improvement to road on Laxmannath Pirahat TRE, Gobarghata TRE and Tikayatpur TRE.	11/23-24 of ACE/BIC	Rs.4,28,03,931.00	Rs.4,29,000.00
10	Improvement to right bank of OCC R-(V)from RD 14.00km to 16.00km.	12/23-24 of ACE/BIC	Rs.4,28,81,608.00	Rs.4,29,000.00
11	Improvement to road Barunsingh to Kuligaon TRE from RD 0.00km to 4.00km	13/23-24 of ACE/BIC	Rs.4,34,45,723.00	Rs.4,35,000.00

General instruction for all 11 nos. of works

1	Period of Completion	6 (Six)Calendar Months
2	Class of Contractor	"A" Class
3	Date & Time of availability of bid document in the portal	04.01.2024 at 10.00 AM
4	Last date/time for receipt of bid in the portal	23.01.2024 up to 5.00 PM
5	Date of opening of bid	24.01.2024 at 11:00 A.M.
6	Name & Address of the O.I. T	Additional Chief Engineer,Baripada Irrigation Circle, AT/PO-Takatpur, Baripada, Dist-Mayurbhanj

Further details can be seen from the e-Procurement Portal "https://tendersodisha.gov.in".

Additional Chief Engineer,
Baripada Irrigation Circle, Baripada

OIPR-32162/11/0005/2324

COURT NOTICE

IN THE COURT OF CIVIL JUDGE, SENIOR DIVISION-VI AT JAMSHEDPUR ORIGINAL SUIT NO 29 /2019

Namita Kant ..... Plaintiff
VERSUS
Jagadish Mohanty & others ..... Defendants

1. Putli Mohanty, D/o Late Gangadhar Mohanty R/o Behalda Road, P.O. Bahalda, P.S: Tiring, Town Mayurbhanj, District Mayurbhanj , Odisha
2. Tikki Baraar, D/o Late Gangadhar Mohanty, R/o Behalda Road, P.O. Bahalda, P.S: Tiring, Town Mayurbhanj, District Mayurbhanj , Odisha.

Where as the above named applicant Namita Kant, D/o Late Jhiri Shankar Mohanty, resident of Malti Awas, Holding No 84, Sopodera, P.O. & P.S: Parsudih, Town Jamshedpur, District East Singhbhum, has filed the above noted suit for simple partition by maters and bounds filed against you but despite of notice issued by the Registered post as well as through Nazarat you have failed to appear before this court.

You are hereby directed to appear before this court personally on 23.01.2024 at 10.30 AM to answer and if you fail to appear, the suit will proceed Ex-parte in your absence in accordance with law.

Given under my hand and seal of this 24.11.2023.

Sd/- Civil Judge Senior Div-VI, Jamshedpur

GOVT. OF ODISHA
OFFICE OF THE SUPERINTENDING ENGINEER
RURAL WORKS DIVISION-I, KEONJHAR
****
Tel. 06766-258094(O)
Mail: eerwd_kjr@yahoo.com
O-2004

"e" Procurement Notice for Building Works
Identification No Online NCB - 13/2023-24.

1. Name of the Work	:	03 No. Building Work
2. Total Number of Work	:	03 No.
3. Estimated Cost	:	Rs. 18.81 Lakhs to Rs.20.84 Lakhs
4. Class of Contractor	:	C & B Class
5. Period of Completion	:	As per annexure of e-Procurement Notice No.13/2023-24.
6. Other Details	:	

Procurement Officer	Bid Identification No.	Availability of tender Online for bidding		Last Date & Time of seeking Tender Clarification	Date & Time of Opening of Tender in O/o S.E., R.W. Division-I, Keonjhar.
		From	To		
1	2	3	4	5	6
Superintending Engineer, Rural Works Division-I, Keonjhar	Building Online NCB No.13	Dt.29.12.2023 at 11.00 A.M.	Dt.05.01.2024 up to 5.00 P.M.	Dt.04.01.2024 up to 5.00 P.M.	Dt.06.01.2024 at 11.00 A.M.

Further details can be seen from the Website www.tenderorissa.gov.in

Sd/-
Superintending Engineer
R.W.Division-I, Keonjhar

OIPR-25110/11/0026/2324

OFFICE OF THE COLLECTOR & DISTRICT MAGISTRATE, BHADRAK
(Social welfare Section)

Tender Notice No. 2814/SW **Date 20.12.2023**

Sealed tenders for appointment of Transporting Agent for Bhadrak, Basudevpur, Bhandaripokhari, Bonth, Dhamanagar, Chandbali-I, Chandbali-II & Tihidi ICDS Projects in Bhadrak District are invited from the intending Registered Firms / Co-operative societies /authorized licensed Transporting Contractors /Agents for undertaking transportation of Rice /wheat from OSCSC Ltd. Godown, Charampa, Bhadrak /FCI Depot, Ranital, Bhadrak to respective AWCs & WSHGs point under SNP Scheme from dt. **01.01.2024** to dt. **31.12.2024.** The Registered Firms / Co- operative / authorized licensed Transporting Contractors / Agents shall be made through two Bid system i.e. Technical BID (Annexure- I) and Price BID (Annex

■ ଟୁରିଷ୍ଟ ବସ୍ ଦୁର୍ଘଟଣାଗ୍ରସ୍ତ

୩୫ ବଙ୍ଗୀୟ ପର୍ଯ୍ୟଟକ ଆହତ

ଦାରିଙ୍ଗବାଡ଼ି/ବ୍ରାହ୍ମଣୀଗାଁ, ୨୭ ।୧୨(ସମିସ): କନ୍ଧମାଳ ଜିଲ୍ଲା ମହାଗୁଡ଼ି ଗ୍ରାମ ନିକଟ ଅଡ଼ାଧାର ପୋଲରେ ବୁଧବାର ସକାଳ ପ୍ରାୟ ୯ଟା ବେଳେ ଏକ ଟୁରିଷ୍ଟ ବସ୍ ଦୁର୍ଘଟଣାଗ୍ରସ୍ତ ହୋଇଛି। ଏଥିରେ ୩୫ଜଣ ବଙ୍ଗୀୟ ପର୍ଯ୍ୟଟକ ଆହତ ହୋଇଛନ୍ତି। ସ୍ଥାନୀୟ ଲୋକ ସେମାନଙ୍କୁ ଉଦ୍ଧାର କରି ବ୍ରାହ୍ମଣୀଗାଁ ଡାକ୍ତରଖାନାରେ ଭର୍ତ୍ତି କରାଇଥିଲେ। ପରେ ସେମାନଙ୍କୁ ବ୍ରହ୍ମପୁର ଡାକ୍ତରଖାନାକୁ ସ୍ଥାନାନ୍ତର କରାଯାଇଛି। ସେମାନେ ହେଲେ, ମହିଳା ସୁଶେଣ ସାହା ଓ ସଜେୟ ଅଧିକାରୀ। ଖବର ପାଇ ବ୍ରାହ୍ମଣୀଗାଁ ଥାନା ଥାନା ପୁଲିସ୍ ଘଟଣାସ୍ଥଳରେ ପହଞ୍ଚି ତଦନ୍ତ କରିଛି। ସୂଚନାନୁସାରେ, କୋଲକାତାର ଏକ କରାଟେ ଅନୁଷ୍ଠାନର ଛାତ୍ରଛାତ୍ରୀ, ଅଭିଭାବକ ଓ ଅନୁଷ୍ଠାନର କର୍ମଚାରୀ, ପାଖାପାଖି ୮୦ଜଣ ଦୁଇଟି ବସ୍‌ରେ ମଙ୍ଗଳବାର ଦାରଙ୍ଗବାଡ଼ିରେ ରାତ୍ରିଯାପନ କରିଥିଲେ। ବୁଧବାର ସକାଳେ ସେମାନେ ଗୋପାଳପୁର ଅଭିମୁଖେ ଯାଉଥିବା ବେଳେ ଏହି ଅଘଟଣ ଘଟିଥିଲା। ଗାଡ଼ିର ଡାଇନାମା ବନ୍ଦ ହୋଇଯିବାରୁ ଷ୍ଟିୟରିଂ ଅଚଳ ହୋଇଯାଇଥିଲା। ଫଳରେ ବସଟି ଦୁର୍ଘଟଣାଗ୍ରସ୍ତ ହୋଇଥିବା ବସ୍ ଚାଳକ କହିଛନ୍ତି। ସେପଟେ ଦୁର୍ଘଟଣା ଘଟିଥିବା ଅଞ୍ଚଳରେ ପ୍ରାୟ ୪୦ଦିନରୁ ଊର୍ଦ୍ଧ୍ୱ କାଳ ହେବ ବିଏସଏନଏଲ ସେବା ବନ୍ଦ ରହିବା କାରଣରୁ ଦୁର୍ଘଟଣାର ସମ୍ପର୍କିତ ସୂଚନା ଦେବାରେ ବିଳମ୍ବ ହୋଇଥିବା ଗ୍ରାମବାସୀ ଅଭିଯୋଗ କରିଛନ୍ତି।

■ ୧୦ ହଜାର ଲାଞ୍ଚ ନେବା ମହଙ୍ଗା ପଡ଼ିଲା

ଭିଜିଲାନ୍ସ ଜାଲରେ କିରାଣି

ଭୁବନେଶ୍ୱର/ଯାଜପୁରଟାଉନ,୨୭।୧୨(ସମିସ): ବିଲ୍ ପାସ୍ କରାଇବା ପାଇଁ ଲାଞ୍ଚ ନେଇ ଫସିଲେ ବରିଷ୍ଠ କିରାଣୀ। ୧୦ ହଜାର ଟଙ୍କା ଲାଞ୍ଚ ନେଉଥିବା ବେଳେ ଭିଜିଲାନ୍ସ ହାତରେ ଧରାପଡ଼ି ଗିରଫ ହୋଇଛନ୍ତି ବରିଷ୍ଠ କିରାଣୀ ସୁବ୍ରତ କୁମାର କାନୁନ୍‌ଗୋ। ଯାଜପୁର ଜିଲା ସୂଚନା ଓ ଲୋକସମ୍ପର୍କ ବିଭାଗରେ କାର୍ଯ୍ୟରତ ମୁଖ୍ୟ କିରାଣୀ ସୁବ୍ରତ ଏବେ ଜିଲ୍ଲା ସମାଜ ମଙ୍ଗଳ ବିଭାଗର ଭାରପ୍ରାପ୍ତ ବରିଷ୍ଠ କିରାଣୀ ଭାବେ କାର୍ଯ୍ୟରତ ଥିଲେ। ଅନୁସୂଚିତ ଜାତି ଓ ଜନଜାତିର ଅନୁକମ୍ପା ରାଶି ବିଲ୍ ପାସ କରାଇ ଦେବା ପାଇଁ ୧୦ ହଜାର ଲାଞ୍ଚ ନେଉଥିବା ବେଳେ ଭିଜିଲାନ୍ସ ପଞ୍ଜାରେ ପଡ଼ିଛନ୍ତି। ବଡ଼ସୁଆର ଅଞ୍ଚଳର ଟୁନିଆ ଜେନା ନାମକ ଜଣେ ଅନୁସୂଚିତ ଜାତି ମହିଳାଙ୍କୁ ସରକାରଙ୍କ ଜିଲ୍ଲା ମଙ୍ଗଳ ବିଭାଗ ପକ୍ଷରୁ ୪ଲକ୍ଷ ଟଙ୍କାର କ୍ଷତିପୂରଣ ଅନୁକମ୍ପା ରାଶି ଆସିଥିଲା। ସେଥିମଧ୍ୟରୁ ମହିଳାଙ୍କୁ ୭୫ହଜାର ମିଳିଥିବା ବେଳେ ବାକି ଟଙ୍କାର ବିଲ୍ ପାସ କରାଇବା ପାଇଁ ରାଜସ୍ୱ ସହାୟକ ସୁବତ୍ର ତାଙ୍କୁ ୨୫ହଜାର ଟଙ୍କା ଦାବି କରିଥିଲେ। ପୂର୍ବରୁ ୧୫ହଜାର ନେଇଥିବା ବେଳେ ଆଜି ଅବଶିଷ୍ଟ ୧୦ହଜାର ଟଙ୍କା ନେବାର ଥିଲା। ଏ ସଂପର୍କରେ ଅଭିଯୋଗକାରୀ ଭିଜିଲାନ୍ସ ବିଭାଗକୁ ଅବଗତ କରିଥିଲେ। ଯୋଜନା ମୁତାବକ ଆଜି ଜିଲ୍ଲା ସୂଚନା ଓ ଲୋକ ସମ୍ପର୍କ କାର୍ଯ୍ୟାଳୟରେ ଏହି ଲାଞ୍ଚ ନେବା ବେଳେ ସୁବ୍ରତ ଭିଜିଲାନ୍ସ ହାତରେ ଧରାପଡ଼ିଥିଲେ। ଭିଜିଲାନ୍ସ ସୁବ୍ରତଙ୍କ ପକେଟ୍‌ରୁ କେମିକାଲ ରଙ୍ଗବୋଳା ୧୦ହଜାର ଟଙ୍କା ଜବତ କରିଥିଲା। ପରେ ତାଙ୍କୁ ଯାଜପୁର ମହାବୀରନଗରସ୍ଥିତ ବାସଭବନ, କାର୍ଯ୍ୟାଳୟ ସମେତ ଅନ୍ୟାନ୍ୟ ସ୍ଥାନରେ ଭିଜିଲାନ୍ସ ବିଭାଗ ପକ୍ଷରୁ ଚଢ଼ଉ ଜାରି ରହିଛି।

ପୂର୍ବତନ ମୁଖ୍ୟଯନ୍ତ୍ରୀ ଧର୍ମପ୍ରସାଦ ମିଶ୍ରଙ୍କ ପରଲୋକ

ଭୁବନେଶ୍ୱର, ୨୭ ।୧୨(ସମିସ): ପୂର୍ତ୍ତ ବିଭାଗର ପୂର୍ବତନ ମୁଖ୍ୟଯନ୍ତ୍ରୀ ତଥା ଏସ୍.ଜେ ଡେଭେଲପର୍‌ର ପରିଚାଳନା ନିର୍ଦ୍ଦେଶକ ଧର୍ମପ୍ରସାଦ ମିଶ୍ର(୮୩)ଙ୍କ ମଙ୍ଗଳବାର ସଂଧ୍ୟାରେ ପରଲୋକ ହୋଇଯାଇଛି। ଦୀର୍ଘ ଦିନ ଧରି ସେ ବାର୍ଦ୍ଧକ୍ୟଜନିତ ରୋଗରେ ଆକ୍ରାନ୍ତ ହୋଇ ସ୍ଥାନୀୟ ଏକ ଘରୋଇ ଚିକିତ୍ସାଳୟରେ ଚିକିତ୍ସିତ ହେଉଥିଲେ। ତାଙ୍କ ପାର୍ଥିବ ଶରୀରକୁ ଚନ୍ଦ୍ରଶେଖରପୁରସ୍ଥିତ ବାସଭବନକୁ ଅଣାଯିବା ପରେ ବହୁ ବିଶିଷ୍ଟ ବ୍ୟକ୍ତି ଶେଷ ଦର୍ଶନ କରିବା ସହ ଶ୍ରଦ୍ଧାଞ୍ଜଳି ଦେଇଥିଲେ। ପୁରୀ ସ୍ୱର୍ଗଦ୍ୱାରରେ ଅନ୍ତିମ ସଂସ୍କାର କରାଯାଇଛି। ବଡ଼ ପୁଅ ମାତୃଦତ୍ତ ମିଶ୍ର ମୁଖାଗ୍ନି ଦେଇଥିଲେ। ଭାରତ ସରକାରଙ୍କ ପୂର୍ବତନ ହାଇକମିଶନର ମଳୟ ମିଶ୍ର, ଭାଇ ଦେବୀଦତ୍ତ ମିଶ୍ର, ଆଇନଜୀବୀ ବିଭୁ ପ୍ରସାଦ ତ୍ରିପାଠୀଙ୍କ ସମେତ ପରିବାରବର୍ଗ ଉପସ୍ଥିତ ଥିଲେ। ଅବସର ପରେ ସ୍ୱର୍ଗତ ମିଶ୍ର ଶ୍ରୀମନ୍ଦିର ଓ ସ୍ୱର୍ଗଦ୍ୱାରର ରକ୍ଷଣାବେକ୍ଷଣ କାର୍ଯ୍ୟ ସହ ପ୍ରତ୍ନତତ୍ତ୍ୱ ବିଭାଗ ସହିତ ଦୀର୍ଘ ବର୍ଷ ଧରି ଅବୈତନିକ ଭାବେ କାର୍ଯ୍ୟ କରି ଆସୁଥିଲେ। ଶ୍ରୀଜଗନ୍ନାଥ ମନ୍ଦିରର ପୂର୍ବ କୀର୍ତ୍ତିରାଜିମାନଙ୍କୁ ସଂରକ୍ଷିତ କରି ରଖିବାରେ ତାଙ୍କର ଉଦ୍ୟମ ଉଲ୍ଲେଖନୀୟ।

■ ଯୁବତୀ ହତ୍ୟାକାଣ୍ଡ ମାମଲା

ଅଭିଯୁକ୍ତ ଡାକ ଭୂୟାଁକୁ ଆଜୀବନ

ବ୍ରହ୍ମପୁର, ୨୭ ।୧୨(ସମିସ): ଏକ ହତ୍ୟା ମାମଲାର ବିଚାର କରି ଗଂଜାମ ଅତିରିକ୍ତ ଜିଲ୍ଲା ଦୌରାଜଜ୍ (ପ୍ରଥମ) ଡା. ଇନ୍ଦୁ ଶର୍ମା ଅଭିଯୁକ୍ତ ଆମ୍ବଗାଁର ଡାକ ଭୂୟାଁ (୪୧)କୁ ଦୋଷୀ ସାବ୍ୟସ୍ତ କରିବା ସହ ଆଜୀବନ ଜେଲ୍ ଓ ୧୦ ହଜାର ଟଙ୍କା ଜରିମାନାରେ ଦଣ୍ଡିତ କରିଛନ୍ତି। ପୁଲିସର ଚାର୍ଜସିଟ୍ ଓ ୨୨ଜଣଙ୍କ ସାକ୍ଷ୍ୟପ୍ରମାଣକୁ ଆଧାର କରି କୋର୍ଟ ଏହି ରାୟ ଶୁଣାଇଛନ୍ତି। ଗିରଫ ପରଠାରୁ ଡାକ ବିଚାର ବିଭାଗୀୟ ହାଜତରେ ଥିଲା। ଆଜି କଡ଼ା ସୁରକ୍ଷା ବଳୟରେ ତାକୁ କୋର୍ଟକୁ କୋର୍ଟରେ ହାଜର କରାଯାଇଥିଲା। ମାମଲାର ବିବରଣୀରୁ ପ୍ରକାଶ, ୨୦୨୧ ମାର୍ଚ୍ଚ ୩ ତାରିଖରେ ଏହି ହତ୍ୟାକାଣ୍ଡ ଘଟିଥିଲା। ସୁମନ୍ତପୁର ଗ୍ରାମର ଦୁର୍ଯ୍ୟୋଧନ ଗୌଡ଼ ଓ ସୁଦେଷ୍ଣା ଗୌଡ଼ ତାଙ୍କ ବଡ଼ ଝିଅ

ବିବାହ ପାଇଁ ଜିଦ୍ ଧରିବାରୁ ଯୁବତୀଙ୍କୁ ତଣ୍ଟି ଚିପି ମାରିଥିଲା

ବନିତା ଗୌଡ଼ (୩୨)ଙ୍କ ବିବାହ ହୋଇପାରୁ ନଥିଲା। ତେଣୁ ରିଷ୍ଟ ଖଣ୍ଡନ ପାଇଁ ପରିବାରଲୋକ ପୂଜା ପାଠ ପାଇଁ ଡାକ ଭୂୟାଁଙ୍କ ନିକଟକୁ ଯାଇଥିଲେ। ଏହି ସମୟରେ ଡାକ ଓ ବନିତାଙ୍କ ମଧ୍ୟରେ ସମ୍ପର୍କ ଗଢ଼ି ଉଠିଥିଲା। କିଛି ଦିନ ଧରି ସଂପର୍କ ରହିବା ପରେ ବନିତା ବିବାହ କରିବାକୁ କହିବାରୁ ଡାକ ଆଜିକାଲି କହି ଦିନ ଗଡ଼ାଇ ଚାଲିଥିଲା। ତେବେ ବନିତା ବିବାହ ପାଇଁ ଅଡ଼ି ବସିବାରୁ ତାଙ୍କୁ ରାସ୍ତାରୁ ହଟାଇବାକୁ ଡାକ ଯୋଜନା କରିଥିଲା। ଯୋଜନାନୁଯାୟୀ, ମାର୍ଚ୍ଚ ୩ ତାରିଖରେ ଡାକ ରତ୍ନେଇ ପାହାଡ଼ ନିକଟକୁ ବନିତାଙ୍କୁ ଡାକିଥିଲା। ବନିତା ସେଠାରେ ପହଞ୍ଚିବା ପରେ ଏକ ରଶି ସାହାଯ୍ୟରେ ତାଙ୍କ ତଣ୍ଟିକୁ ଚିପି ଡାକ ହତ୍ୟା କରିଥିଲା। ପାହାଡ଼ ଉପରେ ହିଁ ବନିତାଙ୍କ ଶବକୁ ଫୋପାଡ଼ି ଫେରାର୍ ହୋଇଯାଇଥିଲା। ମାର୍ଚ୍ଚ ୧୫ରେ ପାହାଡ଼ ଉପରୁ ବନିତାଙ୍କ କଙ୍କାଳ ଜବତ ହୋଇଥିଲା। ପରିଚୟ ଜାଣିବା ପାଇଁ ଡିଏନ୍‌ଏ ଟେଷ୍ଟ କରାଯିବାରୁ ତାହା ବନିତାଙ୍କର ବୋଲି ଜଣାପଡ଼ିଥିଲା। ଏନେଇ ପାଟପୁର ପୁଲିସ ତଦନ୍ତ କରି ଡାକକୁ ଗିରଫ କରି କୋର୍ଟଚାଲାଣ କରିଥିଲା। ସରକାରଙ୍କ ପକ୍ଷରୁ ଅତିରିକ୍ତ ପିପି ଜ୍ଞାନେନ୍ଦ୍ରନାଥ ଜେନା ମାମଲା ପରିଚାଳନା କରୁଥିଲେ।

XXXI-30

ଓଡ଼ିଶା ସରକାର
ରାଜସ୍ୱ ଓ ବିପର୍ଯ୍ୟୟ ପରିଚାଳନା ବିଭାଗ
ଘୋଷଣା

No. RDM-LAA-MBJ-0030-2022-38993 **R&DM, Dated 04.11.2023**

ସର୍ବସାଧାରଣଙ୍କ ଅବଗତି ନିମନ୍ତେ, ନ୍ୟାୟୋଚିତ କ୍ଷତିପୂରଣ ଅଧିକାର ଏବଂ ଭୂ-ଅର୍ଜନ, ପୁନର୍ବାସ ଓ ଥଇଥାନ କ୍ଷେତ୍ରରେ ସ୍ୱଚ୍ଛତା ଆଇନ, ୨୦୧୩ (RFCTLAR & R Act, 2013)ର ଧାରା ୧୯ ର ଅଧିନିୟମ ୧ ଅନୁଯାୟୀ ଏହି ଘୋଷଣାନାମା ଦିଆଯାଉଅଛି ଯେ ଉକ୍ତ ଆଇନ ର ଧାରା ୧୫(୨) ଅନୁସାରେ ଜିଲ୍ଲାପାଳଙ୍କ ଦ୍ୱାରା ପ୍ରଦତ୍ତ ରିପୋର୍ଟକୁ ବିବେଚନା କରି ରାଜ୍ୟ ସରକାରଙ୍କୁ ଏହି ଆଇନର ଧାରା ୨(୧) ପ୍ରକାରେ ପ୍ରତୀତ ହେଉଅଛି ଯେ ମୌଜା- **ଟିକରବାଟି**, ଥାନା- ବଡସାହି ନଂ. ୧୬୪, ତହସିଲ- ବଡସାହି, ଜିଲ୍ଲା- ମୟୂରଭଞ୍ଜ ରେ ନିମ୍ନ ସୂଚୀତ 'କ' ତଫସିଲ ଜମି ଏକ ସାର୍ବଜନୀନ ଉଦ୍ଦେଶ୍ୟରେ ଯଥା ସୁବର୍ଣ୍ଣରେଖା ଜଳସେଚନ ପ୍ରକଳ୍ପର ଟିକରବାଟି ସବ-ମାଇନର ନିର୍ମାଣ ନିମନ୍ତେ ଭୂମି ଅଧିଗ୍ରହଣ ଆବଶ୍ୟକ ହେଉଅଛି ।

ଏହି ଭୂମି ଅଧିଗ୍ରହଣ ସମ୍ବନ୍ଧୀୟ ପ୍ରାରମ୍ଭିକ ବିଜ୍ଞପ୍ତି ନ୍ୟାୟୋଚିତ କ୍ଷତିପୂରଣ ଅଧିକାର ଏବଂ ଭୂ-ଅର୍ଜନ, ପୁନର୍ବାସ ଓ ଥଇଥାନ କ୍ଷେତ୍ରରେ ସ୍ୱଚ୍ଛତା ଆଇନ, ୨୦୧୩ (RFCTLAR & R Act, 2013) ର ଧାରା ୧୧(୧) ଅନୁଯାୟୀ ବିଜ୍ଞପ୍ତି ସଂଖ୍ୟା **୧୩୬୬ ତା. ୧୦.୦୧.୨୦୨୩** ରିଖ ରେ ପ୍ରକାଶିତ ହୋଇଅଛି ।

ପୁନଶ୍ଚ ଏହା ଘୋଷଣା କରାଯାଉଅଛି ଯେ ମୌଜା – **ଟିକରବାଟି**, ଥାନା- ବଡସାହି ନଂ. ୧୬୪, ଜିଲ୍ଲା- ମୟୂରଭଞ୍ଜ ରେ କୌଣସି ବିସ୍ଥାପିତ ପରିବାର ନ ଥିବାରୁ ପୁନର୍ବାସ ଓ ଥଇଥାନ ନିମିତ୍ତ କୌଣସି ଜମି ଚିହ୍ନଟ ଓ ପୁନର୍ବାସ ଓ ଥଇଥାନ ଯୋଜନା ରୂପରେଖର ସାରମର୍ମ ସଂଲଗ୍ନ କରାଯାଇନାହିଁ । ପୁନର୍ବାସ ଓ ଥଇଥାନ ଯୋଜନା ଏବଂ କ୍ଷତିପୂରଣ ସମ୍ବନ୍ଧୀୟ ତଥ୍ୟ ଜିଲ୍ଲାପାଳ ଏବଂ ପୁନର୍ବାସ ଓ ଥଇଥାନ ପ୍ରଶାସନ କାର୍ଯ୍ୟାଳୟରେ ଉପଲବ୍ଧ ଅଟେ । ଏହା ମଧ୍ୟ ଜିଲ୍ଲା ୱେବସାଇଟ www.mayurbhanj.nic.in ରେ ଏବଂ ରାଜ୍ୟ ସରକାରଙ୍କ ୱେବସାଇଟ http://revenue.odisha.gov.in ରେ ସର୍ବସାଧାରଣଙ୍କ ଅବଲୋକନ ପାଇଁ ଅପଲୋଡ୍ କରାଯାଇଛି । ପୁନର୍ବାସ ଓ ଥଇଥାନ ଯୋଜନାର ଭୂମି ନଥି ଭୂ-ଅର୍ଜନ ମହାମଣ୍ଡଳ ଅଧିକାରୀ, ସୁବର୍ଣ୍ଣରେଖା ଜଳସେଚନ ପ୍ରକଳ୍ପ , ଲକ୍ଷ୍ମୀପୋଷି, ବାରିପଦା, ସ୍ଥିତ ମୟୂରଭଞ୍ଜ ଙ୍କ କାର୍ଯ୍ୟାଳୟରେ କାର୍ଯ୍ୟ ଦିବସ ମାନଙ୍କରେ ଦେଖିବାକୁ ମିଳିପାରିବ ।

ତଫସିଲ- କ
(ପ୍ରସ୍ତାବିତ ଭୂମି ଅଧିଗ୍ରହଣ ଅନୁସୂଚୀ)

ଜିଲ୍ଲା: ମୟୂରଭଞ୍ଜ ତହସିଲ: - ବଡସାହି

ଗ୍ରାମର ନାମ	ଗ୍ରାମାଞ୍ଚଳ / ସହରାଞ୍ଚଳ	ଖାତା ନଂ	ପ୍ଲଟ୍ ନଂ	କିସମ	ପ୍ଲଟ୍ ର ମୋଟ ରକବା	ଅଧିଗ୍ରହଣ ହେବାକୁ ଥିବା ଜମିର ରକବା	ରୟତ୍ ଙ୍କ ନାମ
୧	୨	୩	୪	୫	୬	୭	୮
ଟିକରବାଟି	ଗ୍ରାମାଞ୍ଚଳ	ଏଥି ସହିତ ସଂଲଗ୍ନ	ଏଥି ସହିତ ସଂଲଗ୍ନ	ଏଥି ସହିତ ସଂଲଗ୍ନ	ଏକର ୧୧.୬୦	ଏକର ୩.୩୮	ଏଥି ସହିତ ସଂଲଗ୍ନ

ତଫସିଲ- ଖ
(ପୁନର୍ବାସ ନିମିତ୍ତ ଚିହ୍ନଟ ଭୂମି ଅନୁ ସୂଚୀ)

ଜିଲ୍ଲା:- ମୟୂରଭଞ୍ଜ ତହସିଲ: - ବଡସାହି

ଗ୍ରାମର ନାମ	ଗ୍ରାମାଞ୍ଚଳ / ସହରାଞ୍ଚଳ	ଖାତା ନଂ	ପ୍ଲଟ୍ ନଂ	କିସମ	ପ୍ଲଟ୍ ର ମୋଟ ରକବା	ପୁନର୍ବାସ ନିମିତ୍ତ ଚିହ୍ନଟ ଜମିର ରକବା	ରୟତ୍ ଙ୍କ ନାମ
୧	୨	୩	୪	୫	୬	୭	୮
ପ୍ରଯୁଜ୍ୟ ନୁହେଁ							

ଅଧିସୂଚନାର ବୈଧ ତାରିଖ- ୧୭.୦୪.୨୦୨୩ ।

ରାଜ୍ୟପାଳଙ୍କ ଆଦେଶକ୍ରମେ
(ଶ୍ରୀକାନ୍ତ ତରାଇ)
ସ୍ୱତନ୍ତ୍ର ଶାସନ ସଚିବ

ଭୂଅର୍ଜନ ମାମଲା ସଂଖ୍ୟା- ୧୧/୨୦୨୨
ଏ.୩.୩୮ହି.

ଭୂମି ଅନୁସୂଚୀ

ସୁବର୍ଣ୍ଣରେଖା ଜଳସେଚନ ପ୍ରକଳ୍ପର ଟିକରବାଟି ସବ୍‌ମାଇନର ନିମନ୍ତେ
ମୌଜା- ଟିକରବାଟି ଥାନା-ବଡସାହି, ନଂ-୧୬୪, ତହସିଲ- ବଡସାହି, ଜିଲ୍ଲା-ମୟୂରଭଞ୍ଜ

ଖାତା ନଂ ଓ ସତ୍ୱ	ପ୍ଲଟ ନଂ	ମୋଟ ରକବା	ଆକ୍ୟୁଆର ରକବା	କିସମ	ରୟତଙ୍କ ନାମ, ପିତା, ଜାତି ଓ ବାସସ୍ଥାନ
୧	୨	୩	୪	୫	୬
୧୬	୨୦	୦.୨୧	୦.୧୦	ଘରବାରି	ଏକନା ସିଂ ପି:ବେନ ସିଂ ଜା: ଭୂମିଜ ବା: ରଙ୍ଗାପାଣି
୨୨	୪୭	୦.୩୭	୦.୨୩	ଶାଉଦ ତିନି	କିଶା ମାଝୀ, ହୁପା ମାଝୀ ପି: ମଧୁସୂଦନ ମାଝୀ ଜା: ସାନ୍ତାଳ ବା: ଗୋବରାଶୁଳ
୩୮	୨୩	୦.୨୭	୦.୧୮	ଶାଉଦ ତିନି	ଘନ ମାଝୀ ପି:ଚୁନୁ ମାଝୀ ଜା: ସାନ୍ତାଳ ବା: ଗୋବରାଶୁଳ
୫୩	୧୫	୧.୦୪	୦.୦୯	ଜାହି ଦୁଇ	ଛାଟିଆ ମହାକୁଡ ପି:କୁରୁପା ମହାକୁଡ ଜା: ଗଉଡ଼ ବା: ଦଲକି
୫୪	୨୫	୦.୨୦	୦.୦୨	ଶାଉଦ ତିନି	ଛୁଟା ସିଂ, ସୁରୁ ସିଂ, ଲକ୍ଷ୍ମଣ ସିଂ ପି: ବାଇରା କରୁଣା ସିଂ, ଗୋରା ସିଂ, ବୁଧିଆ ସିଂ ପି: ଶାମ ସିଂ ଜା: ଭୂମିଜ ବା: ରଙ୍ଗପାଣି
୬୯	୩୬	୧.୨୫	୦.୧୭	ଶାଉଦ ଦୁଇ	ଦଶରଥ ମହାନ୍ତ ପି:କାନ୍ଦରା ମହାନ୍ତ ଜା: କୁହୁମି ବା: ଦୁର୍ଗାପୁର
	୪୪	୦.୫୪	୦.୦୩	ଶାଉଦ ଦୁଇ	
	୫୮	୦.୧୪	୦.୦୬	ଶାଉଦ ତିନି	
୭୪	୪୧	୦.୨୫	୦.୦୨	ଶାଉଦ ଦୁଇ	ଦୁଖିନି ମହାନ୍ତ ସ୍ୱା: ହାତିଆ ମହାନ୍ତ ଜା: କୁହୁମି ବା: ବେତନଟୀ, ମୁଖ ମହାନ୍ତ ସ୍ୱା: କୃଷ୍ଣ ମହାନ୍ତ ଜା: କୁହୁମି ବା: ଦୁର୍ଗାପୁର, ଜହ୍ନ ମହାନ୍ତ ସ୍ୱା: ବୁଧିଆ ମହାନ୍ତ ଜା: କୁହୁମି ବା: ନିଜଗାଁ, ଆଶାମଣି ମହାନ୍ତ ସ୍ୱା: ଆନନ୍ଦ ମହାନ୍ତ ଜା: କୁହୁମି ବା: ତୁଳସୀତଉରା,ଦୁଖିନି ମହାନ୍ତ ଅଂଶ ପଯେ ଖରିଦ ସୂତ୍ରେ ଦଖଲ ବା:, ଜମ୍ବୁଧର ମାହାନ୍ତ, ଭମାକାନ୍ତ ମାହାନ୍ତ ପି: ଦଶରଥ ମାହାନ୍ତ, ଉଲାସିମଣି ମାହାନ୍ତ ସ୍ୱା: ଦଶରଥ ମାହାନ୍ତ ଜା: କୁହୁମି ବା: ଦୁର୍ଗାପୁର,ରେଜେଷ୍ଟ୍ରୀ ଦଲିଲ ନମ୍ବର ୫୦୮୪ ତା.୨୩.୮.୬୨ ରିଖ ଜରସମନ :,ଟ୍ୟା୦୦.୦୦ ବା:
	୪୧	୦.୩୦	୦.୧୨	ଶାଉଦ ତିନି	
	୫୯	୦.୫୬	୦.୦୭	ଶାଉଦ ତିନି	
	୫୨	୦.୧୬	୦.୦୨	ଶାଉଦ ତିନି	
୧୩୦	୨୬	୦.୨୧	୦.୦୫	ଶାଉଦ ତିନି	ବାଞ୍ଛାନିଧି ସିଂ, ଶଙ୍କରା ସିଂ, ଶ୍ୟାମ ସିଂ, ରବିନ୍ଦ୍ର ସିଂ ପି: ମଧୁ ସିଂ ଜା: ଭୂମିଜ ବା: ରଙ୍ଗପାଣି
୧୫୪	୨୧	୦.୯୮	୦.୨୦	ଆଣ୍ଟୁ	ସାନ ମହେଶ୍ୱର ମହାନ୍ତ ପି:ବାଲଧର ମହାନ୍ତ ଜା: କୁହୁମି ବା: ନିଜଗାଁ
୧୬୧	୨୨	୦.୭୦	୦.୩୦	ଆଣ୍ଟୁ	ମାନ୍ଦ ମାଝୀ ସ୍ୱା:ଖେଲା ମାଝୀ ଜା: ସାନ୍ତାଳ ବା: ଗୋବରାଶୁଳ
୧୮୦	୬୦	୦.୨୧	୦.୦୩	ଶାଉଦ ଦୁଇ	ରାଖାଲ ଚନ୍ଦ୍ର ମହାନ୍ତ ପି:ଦେବେନ୍ଦ୍ର ମହାନ୍ତ ଜା: କୁହୁମି ବା: ଦୁର୍ଗାପୁର
୧୯୧	୨୭	୦.୨୧	୦.୦୮	ଶାଉଦ ତିନି	ରାମଚନ୍ଦ୍ର ସିଂ, କୃଷ୍ଣ ସିଂ ପି: ଗୌର ସିଂ, ବୁଧିନି ସିଂ ପି: ବନମାଳି ସିଂ, ଭରତ ସିଂ ପି: ଭୁଟା ସିଂ ଜା: ଭୂମିଜ ବା: ରଙ୍ଗପାଣି
୧୯୫	୧୯	୦.୧୯	୦.୧୦	ଘରବାରୀ	ରିବା ସିଂ ପି:ବକ୍ସା ସିଂ ଜା: ଭୂମିଜ ବା: ରଙ୍ଗପାଣି
୧୯୬	୪	୧.୬୦	୦.୬୦	ଆଣ୍ଟୁ	ଚୁଦନୀ ମହାନ୍ତ, ମୁସୁରୀ ମହାନ୍ତ, ଲବଙ୍ଗ ମହାନ୍ତ, କୁନିମଣି ମହାନ୍ତ ପି: ବିନୋଦ'ମହାନ୍ତ ଜା: କୁହୁମି ବା: ନିଜଗାଁ
୧୯୯	୪୮	୦.୩୬	୦.୧୦	ଶାଉଦ ତିନି	ଲକ୍ଷ୍ମଣ ମାଝୀ ପି:ସବାନ ମାଝୀ ଜା: ସାନ୍ତାଳ ବା: ଗୋବରା ଶୁଳ
୨୦୮	୧୪	୦.୨୩	୦.୦୩	ଜାହି ଦୁଇ	ସତ୍ରୁଘ୍ନ ମହାନ୍ତ ପି:ଦୀନବନ୍ଧୁ ମହାନ୍ତ ଜା: କୁହୁମି ବା: ଦଲକି
	୧୩	୦.୨୧	୦.୦୨	ଜାହି ଦୁଇ	
୨୦୯	୪୨	୦.୨୭	୦.୧୪	ଶାଉଦ ଦୁଇ	ସନାତନ ମହାନ୍ତ ପି:ସୁଫଲ ମହାନ୍ତ ଜା: କୁହୁମି ବା: ନିଜଗାଁ
୨୩୪	୫୧	୦.୩୦	୦.୧୨	ଶାଉଦ ତିନି	ଶୁକୁରା ମହାନ୍ତ ପି: ରଖାଇ ମହାନ୍ତ, ସନା ମହାନ୍ତ ପି: ଚନ୍ଦ୍ରା ମହାନ୍ତ, ପଦିତି ମହାନ୍ତ, ନିମାଇଁ ମହାନ୍ତ ପି: କହ୍ନଇ ମହାନ୍ତ ଜା: କୁହୁମି ବା: ଦୁର୍ଗା ପୁର
	୫୯	୦.୫୬	୦.୦୭	ଶାଉଦ ତିନି	
୨୩୬	୧୬	୦.୨୧	୦.୧୪	ଜାହି ଦୁଇ	ସୁକୁନାଲ ସିଂ ପି:ପଣ୍ଡା ସିଂ ଜା: ଭୂମିଜ ବା: ରଙ୍ଗପାଣି
୨୬୧/୬୩	୫୧/୧୦୩୧	୦.୩୧	୦.୧୬	ଶାଉଦ ତିନି	ଭାଗିରଥି ମହାନ୍ତ ପି:ଜେଠୁ ମହାନ୍ତ ଜା: କୁହୁମୀ ଛତ୍ରୀୟ ବା: ଗନ୍ଧାଳୀ
	୫୯/୧୦୩୨	୦.୧୯	୦.୧୫	ଶାଉଦ ତିନି	
ମୋଟ	୨୮ ପ୍ଲଟକୁ	ଏ. ୧୧.୬୦ ହେ.ମି.	ଏ.୩.୩୮ ହେ.ମି.		

Zone Officer-cum-L.A. Collector
S.I.P., Laxmiposi Zone
OIPR-24001/14/0096/2324
Spl. Land Acquisition Officer
SIP Baripada

XXXI-29

ଓଡ଼ିଶା ସରକାର
ରାଜସ୍ୱ ଓ ବିପର୍ଯ୍ୟୟ ପରିଚାଳନା ବିଭାଗ
ଘୋଷଣା

No. RDM-LAA-MBJ-0001-2023-38288 **R&DM, Dated 30.10.2023**

ସର୍ବସାଧାରଣଙ୍କ ଅବଗତି ନିମନ୍ତେ, ନ୍ୟାୟୋଚିତ କ୍ଷତିପୂରଣ ଅଧିକାର ଏବଂ ଭୂ-ଅର୍ଜନ, ପୁନର୍ବାସ ଓ ଥଇଥାନ କ୍ଷେତ୍ରରେ ସ୍ୱଚ୍ଛତା ଆଇନ, ୨୦୧୩ (RFCTLAR & R Act, 2013)ର ଧାରା ୧୯ ର ଅଧିନିୟମ ୧

ଜିରାଳ କଲେଜରେ ରକ୍ତଦାନ ଶିବିର, ୯୬ ୟୁନିଟ୍ ସଂଗୃହୀତ

ମାର୍ଥାପୁର, ୨୭।୧୨(ସମିସ): ଭୁବନ ବ୍ଲକ ଅନ୍ତର୍ଗତ ଜିରାଳ ମହାବିଦ୍ୟଳୟରେ ଆଜି ଯୁବ ରେଡକ୍ରସ ଆନୁକୂଲ୍ୟରେ ଏକ ରକ୍ତଦାନ ଶିବିର ଅନୁଷ୍ଠିତ ହୋଇଯାଇଛି । ଏଥିରେ ଅନୁଷ୍ଠାନର ଛାତ୍ରଛାତ୍ରୀ, ଅଧ୍ୟାପକ, ଅଧ୍ୟାପିକା, କର୍ମଚାରୀ ଓ ସ୍ଥାନୀୟ ଜନସାଧାରଣ, ସ୍ୱେଚ୍ଛାସେବୀ ସ୍ୱେଚ୍ଛାକୃତ ଭାବେ ରକ୍ତଦାନ କରିଥିଲେ । ଉକ୍ତ ଶିବିରରେ ମୋଟ ୯୬ ୟୁନିଟ୍ ରକ୍ତ ସଂଗ୍ରହ କରାଯାଇଥିଲା । ମହାବିଦ୍ୟାଳୟର ଏନଏସଏସ ଓ ୱାଇଆରସି ସ୍ୱେଚ୍ଛାସେବୀ ସ୍ଥାନୀୟ ଅଞ୍ଚଳରେ ରକ୍ତଦାନ ସମ୍ପର୍କରେ ପ୍ରଚାର ପ୍ରସାର ଓ ପ୍ରବର୍ତ୍ତାଇବା ପାଇଁ ଦୀର୍ଘ ଏକ ସପ୍ତାହ ପର୍ଯ୍ୟନ୍ତ ପ୍ରୟାସ ଜାରି ରଖିଥିଲେ । ଉକ୍ତ ଶିବିରକୁ ଅନୁଷ୍ଠାନର ସ୍ୱେଚ୍ଛାସେବୀ ଓ ଅନ୍ୟମାନେ ଉପସ୍ଥିତ ରହି ପରିଚାଳନା କରିଥିଲେ ।

ମହିଳାଙ୍କ ମୃତ୍ୟୁ; ହତ୍ୟା ଅଭିଯୋଗ ଆଣିଲେ ଭାଇ

ମହାବିରୋଡ଼, ୨୭ ।୧୨(ସମିସ): କଙ୍କଡାହାଡ଼ ଥାନା ଅନ୍ତର୍ଗତ କଙ୍କଡାହାଡ଼ ଗ୍ରାମ ବାଲିସାହିରେ ବଧୂହତ୍ୟା ନେଇ ଥାନାରେ ଅଭିଯୋଗ ଆଣିଛନ୍ତି ମୃତ ମହିଳାଙ୍କ ଭାଇ ନୃସିଂହ ଚରଣ ମହାପାତ୍ର । ସୂଚନା ମୁତାବକ, କଣ୍ଟାପାଳ କଲୋନୀ-୪ର ନୃସିଂହ ଚରଣ ମହାପାତ୍ରଙ୍କ ଭଉଣୀ ସେବତୀ ମହାପାତ୍ର ବୈଦିକ ରୀତିନୀତି ଅନୁସାରେ କଙ୍କଡାହାଡ଼ ବାଲିସାହି ନିବାସୀ ସିଙ୍କୁ ସିଂହଙ୍କୁ ଗତ ୨୦୨୩ ମଇ ୭ ତାରିଖରେ ବିବାହ କରିଥିଲେ । ଶ୍ରୀ ମହାପାତ୍ର ଅଭିଯୋଗ କରିଛନ୍ତି, ଭିଣୋଇ ଅତ୍ୟଧିକ ମଦ୍ୟପାନ କରି ଭଉଣୀଙ୍କୁ ହତ୍ୟା କରିଛନ୍ତି । ଭଉଣୀଙ୍କୁ ହତ୍ୟା କରିଥିବା ଅଭିଯୋଗ ନେଇ କଙ୍କଡାହାଡ଼ ଥାନାରେ ସେ ଅଭିଯୋଗ କରିଛନ୍ତି । ଅଭିଯୁକ୍ତ ସ୍ୱାମୀ ଥାନାରେ ଅଟକ ଅଛି । ଏ ସଂକ୍ରାନ୍ତରେ କଙ୍କଡାହାଡ଼ ଥାନା ଅଧିକାରିଣୀ କଳ୍ପନା ବେହେରା କହିଛନ୍ତି, ମାମଲା ରୁଜୁ ହେଇ ଏହାର ଅଧିକ ତଦନ୍ତ ଜାରି ରହିଛି । ଗୁରୁବାର ସାଇଣ୍ଟିଫିକ ଦଳ ଆସି ଅଧିକ ତଦନ୍ତ କରିବ ।

ସାମାଜିକ ସଚେତନତା ଶୋଭାଯାତ୍ରା

କଙ୍କଡ଼ାହାଡ଼, ୨୭।୧୨(ସମିସ): ଢେଙ୍କାନାଳ ଜିଲ୍ଲା କଙ୍କଡ଼ାହାଡ଼ ବ୍ଲକ ଅନ୍ତର୍ଗତ ଗଡ଼ପଳାଶୁଣି ସ୍ନାତକ ମହାବିଦ୍ୟାଳୟରେ ରାଜ୍ୟ ସରକାରଙ୍କ ପ୍ରାୟୋଜିତ ଯୁବ ଓଡ଼ିଶା ନବୀନ ଓଡ଼ିଶା କାର୍ଯ୍ୟକ୍ରମରେ ଏକ ସାମାଜିକ ସଚେତନତା କାର୍ଯ୍ୟକ୍ରମ ଅନୁଷ୍ଠିତ ହୋଇଯାଇଛି । ଉକ୍ତ କାର୍ଯ୍ୟକ୍ରମରେ ବେଟି ବଞ୍ଚାଓ, ବେଟି ପଢ଼ାଓ, ବାଲ୍ୟ ବିବାହ ଉଚ୍ଛେଦ, ରକ୍ତଦାନ, ବୃକ୍ଷରୋପଣ ଓ ଅନେକ ସାମାଜିକ କାର୍ଯ୍ୟକ୍ରମ ଉପରେ ଏକ ଜନସଚେତନତା ଅଭିଯାନ କରାଯାଇଥିଲା । ଛାତ୍ରଛାତ୍ରୀ ହାତରେ ବ୍ୟାନର, ପ୍ଲାକାର୍ଡ ଧରି କଲେଜରୁ ବାହାରି ସାମାଜିକ ସଚେତନତା ଉପରେ ସ୍ଲୋଗାନ ଦେଇ ଗାଁ ଅଭିମୁଖେ ଯାଇ ଜନସଚେତନତା କରିଥିଲେ । ଉକ୍ତ କାର୍ଯ୍ୟକ୍ରମରେ କଲେଜ ଅଧ୍ୟକ୍ଷ ତାରକେଶ୍ୱର ସାହୁଙ୍କ ଅଧ୍ୟକ୍ଷତାରେ ଆୟୋଜିତ କାର୍ଯ୍ୟକ୍ରମରେ ସଂଯୋଜିକା ତଥା ଅଧ୍ୟାପିକା ଅନ୍ନପୂର୍ଣ୍ଣା ରାଉତଙ୍କ ନେତୃତ୍ୱରେ ରାଲି ଅନୁଷ୍ଠିତ ହୋଇଥିଲା । ଏହି କାର୍ଯ୍ୟକ୍ରମ ପରିଚାଳନାରେ କଲେଜର ଅଧ୍ୟାପକ ଅଧ୍ୟାପିକା ଓ କର୍ମଚାରୀ ସହଯୋଗ କରିଥିଲେ ।

ଜିଲ୍ଲାର ପ୍ରଥମ ଧାନମଣ୍ଡି ଉଦ୍‌ଘାଟିତ

କାମାକ୍ଷାନଗର, ୨୭।୧୨(ସମିସ): ଢେଙ୍କାନାଳ ଜିଲ୍ଲାରେ ୨୦୨୩-୨୪ ଖରିଫ ଋତୁର ପ୍ରଥମ ଧାନମଣ୍ଡି କାମାକ୍ଷାନଗର ବ୍ଲକ ତୁମୁଶିଙ୍ଗା ସମବାୟ ସମିତିରେ ଉଦ୍‌ଘାଟିତ ହୋଇଛି । ଏଥିରେ ମୁଖ୍ୟଅତିଥି ଭାବେ ଅତିରିକ୍ତ ଜିଲ୍ଲାପାଳ ଲଳିତ ମୋହନ ବେହେରା ଯୋଗ ଦେଇ ଆନୁଷ୍ଠାନିକ ଭାବେ ଉଦ୍‌ଘାଟନ କରିଥିଲେ । ଜିଲ୍ଲାରେ ୮୦ଟି କୃଷି ସମବାୟ କେନ୍ଦ୍ର ଓ ୫୪ଟି ସ୍ୱୟଂସହାୟକ ଗୋଷ୍ଠୀ ମୋଟ ୧୩୪ ଅନୁଷ୍ଠାନକୁ ଧାନ ସିଧାସଳଖ କ୍ରୟ କରିବାକୁ ଅନୁମତି ମିଳିଛି । ସରକାର ପ୍ରଥମ ପର୍ଯ୍ୟାୟରେ ୧୪ ଲକ୍ଷ କ୍ୱିଣ୍ଟାଲ ଧାନ କିଣାଜିବାର ଲକ୍ଷ୍ୟ ରଖିଛନ୍ତି । ମୋଟ ୬୨୬ ୯୦ ଜଣ ଚାଷୀ ଚଳିତବର୍ଷ ଧାନ ବିକ୍ରୟ କରିବା ପାଇଁ ପଞ୍ଜିକୃତ କରିଛନ୍ତି । ଧାନ କ୍ୱିଣ୍ଟାଲ ପିଛା ଏମଏସପି ୨୧୮୩ ଟଙ୍କା ରହିଛି । ଏହି ଟଙ୍କା ଚାଷୀଙ୍କ ବ୍ୟାଙ୍କ ଖାତାକୁ ସିଧାସଳଖ ଯିବ, ସେ ବ୍ୟବସ୍ଥା କରାଯାଇଛି । ଧାନ ବିକ୍ରୟ ପାଇଁ ଆସିବାକୁ ଥିବା ଚାଷୀଙ୍କ ପାଇଁ ପାନୀୟଜଳ ଓ ବିଶ୍ରାମ କକ୍ଷ ବ୍ୟବସ୍ଥା କରାଯିବ । ସେମାନେ କିପରି ସୁରୁଖୁରୁରେ ଧାନ ବିକ୍ରୟକରିବେ, ସେନେଇ ବିଭାଗ ତରଫରୁ ସମସ୍ତ ବ୍ୟବସ୍ଥା କରାଯାଇଛି । ଆଜି ଧାନମଣ୍ଡି ଉଦ୍‌ଘାଟନୀ ଉତ୍ସବରେ ଅନ୍ୟ ଅତିଥି ଭାବେ କାମାକ୍ଷାନଗର ଉପଜିଲ୍ଲାପାଳ ନାରାୟଣ ଚନ୍ଦ୍ର ନାୟକ, ଅନୁଗୋଳ ସମବାୟ ସମିତି ସଭାପତି ଓ ସମ୍ପାଦକ, ନିୟନ୍ତ୍ରିତ ବଜାର କମିଟିର ଅଧ୍ୟକ୍ଷ, କୃଷି ବିଭାଗ ଅଧିକାରୀ ଓ ତୁମୁସିଙ୍ଗା ସମବାୟ ସମିତି ସଭାପତି ଓ ସମ୍ପାଦକ ଉପସ୍ଥିତ ଥିଲେ । ଏହି କାର୍ଯ୍ୟକ୍ରମରେ ଅଞ୍ଚଳରୁ ବହୁ ସଂଖ୍ୟାରେ ଚାଷୀ ଯୋଗଦେଇଥିଲେ ।

ଶ୍ରୀମନ୍ଦିର ପରିକ୍ରମା ପ୍ରକଳ୍ପ ଲୋକାର୍ପଣ ଉତ୍ସବ

କପିଳାସ ପୀଠ ଶ୍ରୀ ଚନ୍ଦ୍ରଶେଖରଜୀଉ ଓ ଶ୍ରୀ ସିଦ୍ଧ ବଳରାମଜୀଉଙ୍କୁ ନିମନ୍ତ୍ରଣ

ଢେଙ୍କାନାଳ, ୨୭।୧୨(ସମିସ)

ପୁରୀରୁ ଆସିଥିବା ପ୍ରତିନିଧି ମଣ୍ଡଳୀ ଜିଲ୍ଲାର ପ୍ରସିଦ୍ଧ ଶ୍ରୀଶ୍ରୀ ଚନ୍ଦ୍ରଶେଖରଙ୍କୁ ଦର୍ଶନ କରି ଶ୍ରୀମନ୍ଦିର ପରିକ୍ରମା ପ୍ରକଳ୍ପର ଲୋକାର୍ପଣ ନିମନ୍ତେ ଦେବ ନିମନ୍ତ୍ରଣ କରିଛନ୍ତି । ଏହାପରେ ସେମାନେ ଶ୍ରୀଶ୍ରୀ ବଳରାମ ମନ୍ଦିରରେ ଭଗବାନଙ୍କୁ ଦର୍ଶନ କରି ପ୍ରକଳ୍ପର ଲୋକାର୍ପଣ ପାଇଁ ଦେବନିମନ୍ତ୍ରଣ କରିଛନ୍ତି । ଏହାପରେ ପ୍ରତିନିଧି ମଣ୍ଡଳୀ ଅନୁଗୋଳ ଜିଲ୍ଲା ଅଭିମୁଖେ ଯାତ୍ରା କରିଥିଲେ । ଏହି ପ୍ରତିନିଧି ମଣ୍ଡଳୀରେ ସେବାୟତ ନାରାୟଣ ମହାପାତ୍ର ଓ ନରସିଂହ ମହାପାତ୍ର, ପୁରୀ ଜିଲ୍ଲା ପ୍ରଶାସନ ଦ୍ୱାରା ନିଯୁକ୍ତ ନୋଡାଲ୍ ଅଧିକାରୀ ସମ୍ବିତ ଆଚାର୍ଯ୍ୟ, ଜିଲ୍ଲା ମୁଖ୍ୟ ଉନ୍ନୟନ ଅଧିକାରୀ ଜ୍ୟୋତି ଶଙ୍କର ସାହୁ, ଜିଲ୍ଲା କଳା ସଂସ୍କୃତି ସଂଘର ଉପସଭାପତି ଅବନୀ ମିଶ୍ର, ଶିକ୍ଷାବିତ ପ୍ରଦ୍ୟୁମ୍ନ ରଥ, ଜିଲ୍ଲା ସଂସ୍କୃତି ଅଧିକାରୀ ସନ୍ତୋଷ ଶତପଥୀ, ସ୍ଥାନୀୟ କାଉନସିଲର ଶୁଭେନ୍ଦୁ ଷଡଙ୍ଗୀଙ୍କ ସମେତ ଉଭୟ ମନ୍ଦିରର ସେବାୟତ ଓ ଶ୍ରଦ୍ଧାଳୁ ଉପସ୍ଥିତ ଥିଲେ ।

ନୂଆ-ଓ କାର୍ଯ୍ୟକ୍ରମର ପ୍ରଦର୍ଶନୀ କ୍ରିକେଟ୍ ମ୍ୟାଚ୍

ଗଁଦିଆ, ୨୭।୧୨(ସମିସ): ଢେଙ୍କାନାଳ ଜିଲ୍ଲା ଗଁଦିଆ ବ୍ଲକ ସନ୍ଥପୁର ହାଇସ୍କୁଲ ଖେଳ ପଡ଼ିଆରେ ରାଜନେତା ଓ ବ୍ଲକ କର୍ମଚାରୀଙ୍କ ମଧ୍ୟରେ ଏକ କ୍ରିକେଟ୍ ମ୍ୟାଚ୍ ଅନୁଷ୍ଠିତ ହୋଇଯାଇଛି । ଏହି ମ୍ୟାଚ୍‌ରେ ବ୍ଲକ ଇଲେଭେନକୁ ୫୫ ରନରେ ପରାସ୍ତ କରି ବିଧାୟକ ଇଲେଭେନ ବିଜୟୀ ହୋଇଛି । ବ୍ଲକ ଇଲେଭେନ ଅଧିନାୟକ ଗୋଷ୍ଠୀ ଉନ୍ନୟନ ଅଧିକାରୀ ପବିତ୍ର ବେହେରା ଥିବାବେଳେ ବିଧାୟକ ଇଲେଭେନର ଅଧିନାୟକ ଥିଲେ ସଦର ବିଧାୟକ ସୁଧୀର କୁମାର ସାମଲ । ଟସ୍ ଜିତି ବିଧାୟକ ଇଲେଭେନ ବ୍ୟାଟିଂ କରି ନିର୍ଦ୍ଧାରିତ ୬ ଓଭରରେ ୩ ୱିକେଟ ହରାଇ ସାଗର କ୍ରିଷ୍ଣା ଦଳେଇଙ୍କ ହ୍ୟାଟ୍ରିକ ଛକା ସହିତ ଅପରାଜିତ ୩୯ ରନ ବଳରେ ୮୨ ରନ କରିଥିଲା ବିଧାୟକ ଇଲେଭେନ । ୮୩ ରନ୍ ବିଜୟ ଲକ୍ଷ୍ୟ ନେଇ ବ୍ୟାଟିଂ କରିଥିବା ବ୍ଲକ ଇଲେଭେନ ୫ ୱିକେଟ୍ ହରାଇ ୨୭ ରନ କରିଥିଲା । ବିଧାୟକ ଇଲେଭେନ ବୋଲର ରାହୁଲ ରାୟ ମହାଳିକ ଦୁଇ ଓଭର ବୋଲିଂ କରି ଏକ ମେଡେନ୍ ଓଭର ସହିତ ୬ ରନ ବ୍ୟୟ କରି ସର୍ବାଧିକ ଦୁଇଟି ୱିକେଟ୍ ଅକ୍ତିଆର କରିଥିଲେ । ସାଗର କ୍ରିଷ୍ଣା ଦଳେଇଙ୍କୁ ମ୍ୟାନ ଅଫ ଦି ମ୍ୟାଚ୍ ଘୋଷଣା କରାଯାଇଥିଲା ।

ବିଜେଡି ଜିଲ୍ଲା ଡିଜିଟାଲ ସେକ୍ରେଟାରୀଙ୍କ ସହ ଆଲୋଚନା

କାମାକ୍ଷାନଗର, ୨୭।୧୨(ସମିସ): ଆଜି ବିଜୁ ଯୁବ ଜନତା ଦଳର ଜିଲ୍ଲା ଡିଜିଟାଲ ସେକ୍ରେଟାରୀଙ୍କ ଏକ ଆଲୋଚନାଚକ୍ର ଅନୁଷ୍ଠିତ ହୋଇଯାଇଛି । ବିଜୁ ଜନତା ଦଳର ରାଜ୍ୟ ଡିଜିଟାଲ ପ୍ରମୁଖ ତଥା ମୁଖପାତ୍ର ସ୍ୱୟଂ ପ୍ରକାଶ ମହାପାତ୍ର ଜୁମ ଆପ୍ ମାଧ୍ୟମରେ ବିଭିନ୍ନ ଜିଲ୍ଲା ସେକ୍ରେଟାରୀଙ୍କ ସହ ଆଲୋଚନା କରିଥିଲେ । ଏହି ଆଲୋଚନାଚକ୍ରରେ ଢେଙ୍କାନାଳ ଜିଲ୍ଲା ବିଜୁ ଯୁବ ଜନତା ଦଳ ପକ୍ଷରୁ ଡିଜିଟାଲ ସେକ୍ରେଟାରୀ ହିମାଦ୍ରୀ ଦାସ ଯୋଗ ଦେଇଥିଲେ । ଆଗାମୀ ସାଧାରଣ ନିର୍ବାଚନ ପରିପ୍ରେକ୍ଷୀରେ କିପରି ବିଭିନ୍ନ ସୋସିଆଲ ମିଡିଆରେ ସରକାରଙ୍କ ବିଭିନ୍ନ ଯୋଜନା ବିଷୟରେ ଅବଗତ କରାଯାଇପାରିବ ଓ ବିରୋଧୀଙ୍କ ଅପପ୍ରଚାରର ତୁରନ୍ତ ଜବାବ ଦିଆଯାଇପାରିବ, ସେ ନେଇ ଜିଲ୍ଲା ଡିଜିଟାଲ ସେକ୍ରେଟାରୀଙ୍କୁ ନିର୍ଦ୍ଦେଶ ଦିଆଯାଇଥିଲା । ଏହି ଆଲୋଚନାରେ ରାଜ୍ୟର ସମସ୍ତ ଜିଲ୍ଲାର ଡିଜିଟାଲ ସେକ୍ରେଟାରୀ ଯୋଗ ଦେଇଥିଲେ ।

ମହାବୀର କପ୍ କ୍ରିକେଟ୍, ଖୋର୍ଦ୍ଧା ଚାମ୍ପିଅନ୍

ଯୋରନ୍ଦା, ୨୭ ।୧୨(ସମିସ): ଢେଙ୍କାନାଳ ଜିଲ୍ଲା ଯୋରନ୍ଦା କ୍ରିକେଟ ପଡ଼ିଆରେ ଚାଲିଥିବା ୨୮ତମ ମହାବୀର କପ୍ କ୍ରିକେଟ ଟୁର୍ଣ୍ଣାମେଣ୍ଟ ଉଦଯାପିତ ହୋଇଯାଇଛି । ଫାଇନାଲ ମ୍ୟାଚ୍‌ରେ ଖୋର୍ଦ୍ଧା କଳିଙ୍ଗ ଟାଇଗର ଟିମ୍ କାମାକ୍ଷାନଗରର ଏମ୍‌ସିସିକୁ ହରାଇ ଚାମ୍ପିଅନ୍ ହୋଇଛି । ମୁଖ୍ୟଅତିଥି ଭାବେ ଢେଙ୍କାନାଳ ସଦର ବିଧାୟକ ସୁଧିର କୁମାର ସାମଲ ଯୋଗଦେଇ ପୁରସ୍କାର ବିତରଣ କରିଥିଲେ । ସମ୍ମାନିତ ଅତିଥି ଭାବେ ଯୋରନ୍ଦା ସରପଞ୍ଚ ଆରତୀ ନାୟକ, ଜିଲ୍ଲା ପରିଷଦ ସଭ୍ୟ ବିଶ୍ୱନାଥ ଚିନ୍ନରା, ସମାଜସେବୀ ପ୍ରଦୀପ କୁମାର ସାହୁ, ପଞ୍ଚାନନ ସ୍ୱାଇଁ, ପୂର୍ବତନ ସରପଞ୍ଚ ସର୍ବେଶ୍ୱର ନାୟକ, ଅଳଙ୍କାର ରାଜମନ୍ଦିର ମୁଖ୍ୟ ରଞ୍ଜନ କୁମାର ସାହୁ ପ୍ରମୁଖ ଯୋଗଦେଇ ଖେଳାଳିଙ୍କୁ ଉତ୍ସାହିତ କରିଥିଲେ । ଫାଇନାଲ୍ ମ୍ୟାଚ୍‌ରେ କାମାକ୍ଷାନଗର ଟିମ୍ ଟସ୍ ଜିତି ବ୍ୟାଟିଂ କରି ନିର୍ଦ୍ଧାରିତ ୨୦ ଓଭରରେ ୯ ୱକେଟ୍ ବିନିମୟରେ ୧୮୫ ରନ୍ କରିଥିଲା । ଖୋର୍ଦ୍ଧା ଟିମ୍ ୧୫.୫ ଓଭରରେ ୨ ୱିକେଟ ହରାଇ ଆବଶ୍ୟକ ରନ୍ କରି ବିଜୟୀ ହୋଇଥିଲା । ଦଳ ପକ୍ଷରୁ ବିଶ୍ୱଜିତ୍ ମହାପାତ୍ର ୪୭ ବଲରୁ ୧୦୨ ରନ୍ କରି ଦଳକୁ ବିଜୟୀ କରି ମ୍ୟାନ ଅଫ ଦି ମ୍ୟାଚ୍ ବିବେଚିତ ହୋଇଥିଲେ । ସବ୍ୟସାଚୀ ସାହା, ଭବାନୀ ଶଙ୍କର ପାତ୍ର ଓ ମହିମା ପ୍ରସାଦ ସାହୁ ଖେଳ ପରିଚାଳନା କରିଥିଲେ । ଆୟୋଜକ ମହାବୀର ଟିମ୍‌ର ସଭ୍ୟମାନେ କାର୍ଯ୍ୟକ୍ରମ ପରିଚାଳନା କରିଥିଲେ ।

ଶ୍ରୀସତ୍ୟସାଇ ସେବା ସଂଗଠନ ପକ୍ଷରୁ ସ୍ୱାସ୍ଥ୍ୟ ପରୀକ୍ଷା ଶିବିର

ଢେଙ୍କାନାଳ, ୨୭।୧୨(ସମିସ): ସ୍ଥାନୀୟ ପୂର୍ତ୍ତ ବିଭାଗ କଲୋନୀ ନିକଟସ୍ଥ ସାଇ ମନ୍ଦିରଠାରେ ଶ୍ରୀସତ୍ୟସାଇ ସେବା ସଂଗଠନ ଆନୁକୂଲ୍ୟରେ ଏକ ସ୍ୱାସ୍ଥ୍ୟ ଶିବିର ଆୟୋଜନ କରାଯାଇ ଲୋକଙ୍କ ଥାଲାସେମିଆ, ସିକିଲସେଲ୍‌ଫ ପରୀକ୍ଷା କରାଯାଇଥିଲା । ଉକ୍ତ ଶିବିରରେ ଡାକ୍ତର ହେମଲତା ଦାସ ରୋଗୀଙ୍କ ସ୍ୱାସ୍ଥ୍ୟ ପରୀକ୍ଷା କରିଥିଲେ ଓ ପ୍ରତ୍ୟେକ ରୋଗୀଙ୍କୁ ମାଗଣାରେ ଔଷଧ ବିତରଣ କରାଯାଇଥିଲା । ଉକ୍ତ ଶିବିରରେ ୪୫ ଜଣ ରୋଗୀ ଚିକିତ୍ସିତ ହୋଇଥିଲେ । ସଂଗଠନର ଜିଲ୍ଲା ସଭାପତି ସୁଧାକର ସାହୁ, ଜିଲ୍ଲା ସେବା ସଂଯୋଜକ ବ୍ରଜବନ୍ଧୁ ଚିନରା, ଜିଲ୍ଲା ଆଧ୍ୟାତ୍ମିକ ସଂଯୋଜକ ପ୍ରେମାନନ୍ଦ ସାହୁ, ଢେଙ୍କାନାଳ ସମିତି ଆବାହକ ବିଶ୍ୱଜିତ୍ ନାୟକ, ପ୍ରଶାନ୍ତ ନାୟକ, ନରହରି ବିଶ୍ୱାଳ, ଅଭୟ କୁମାର ରାଉତ, ବଂଶୀଧର ଶାହାଣୀ, ଜାନକୀ ଦେଇ, ସୁଚିତ୍ରା ବେହେରା, ଯସ୍ମିନ୍ ମହାରଣା ଉପସ୍ଥିତ ରହି ଚିକିତ୍ସା ଶିବିରକୁ ପରିଚାଳନା କରିଥିଲେ ।

ବେଗା ଗାଁରେ ଦନ୍ତାହାତୀ ଆତଙ୍କ

ଗନ୍ଧିଆ, ୨୭।୧୨(ସମିସ): ଢେଙ୍କାନାଳ ଜିଲ୍ଲା ବେଗା ପଞ୍ଚାୟତରେ ଦିନକୁ ଦିନ ଧାନ ଫସଲ ନଷ୍ଟ କରିବା ସହିତ ଆତଙ୍କ ରଚିଛି ଦନ୍ତା । ଢେଙ୍କାନାଳ ଜିଲ୍ଲା ଷଡଙ୍ଗୀ ବନ୍ୟାଞ୍ଚଳ ଅଧୀନସ୍ଥ ବେଗା ଗାଁରେ ୩ ଦିନ ହେବ ଏକ ଦନ୍ତା ହାତୀ ଆତଙ୍କରେ ଅସ୍ତବ୍ୟସ୍ତ ହୋଇପଡ଼ିଛନ୍ତି ଗ୍ରାମବାସୀ । ଆଜି ଦିନ ତମାମ୍ ଗ୍ରାମବାସୀ ଓ ହାତୀ ସ୍କ୍ୱାର୍ଡ ଓ ବନ ବିଭାଗ କର୍ମଚାରୀଙ୍କୁ ନାକେଦମ୍ କରିଛି ଦନ୍ତା । ଏବେ ଧାନ ଫସଲ ଅମଳ ସମୟ । ଯଦି ବନ ବିଭାଗ କର୍ମଚାରୀ ହାତୀକୁ ତୁରନ୍ତ ନ ଘଉଡାନ୍ତି, ଧନ ଜୀବନ ନଷ୍ଟ ହେବା ଆଶଙ୍କାକୁ ଏଡ଼ାଇ ଦେଇ ହେବନାହିଁ ।

■ କାମାକ୍ଷାନଗର ବାର୍ ଆସୋସିଏସନ ସଭାପତି ନିର୍ବାଚନ ଅସିଦ୍ଧ

ସାନି ନିର୍ବାଚନ କରିବାକୁ ଟ୍ରିବ୍ୟୁନାଲଙ୍କ ନିର୍ଦ୍ଦେଶ

କଟକ, ୨୭।୧୨(ସମିସ): କାମାକ୍ଷାନଗର ବାର୍ ଆସୋସିଏସନର ସଭାପତି ପଦ ପାଇଁ ଆସନ୍ତା ୧୫ ଦିନ ମଧ୍ୟରେ ସାନି ନିର୍ବାଚନ କରିବାକୁ ରାଜ୍ୟ ବାର୍ କାଉନ୍‌ସିଲ୍ ନିର୍ବାଚନ ଟ୍ରିବ୍ୟୁନାଲ ନିର୍ଦ୍ଦେଶ ଦେଇଛନ୍ତି । ଆବେଦନକାରୀ ଆଇନଜୀବୀ ରଞ୍ଜନ କୁମାର ରାଉତଙ୍କ ନାମାଙ୍କନ ପତ୍ରକୁ ନିର୍ବାଚନ ଅଧିକାରୀ ଖାରଜ କରିବା ବେଆଇନ ବୋଲି ଟ୍ରିବ୍ୟୁନାଲ କହିବା ସହ ନିର୍ବାଚନ ଅଧିକାରୀଙ୍କ ଆଦେଶକୁ ରଦ୍ଦ କରିଛନ୍ତି । ଏଥିସହ କାମାକ୍ଷାନଗର ବାର୍ ସଭାପତି ନିର୍ବାଚନକୁ ଅସିଦ୍ଧ ଘୋଷଣା କରିଛନ୍ତି । ଯେହେତୁ ଆବେଦନକାରୀ ଓ ପ୍ରତିପକ୍ଷ କାମାକ୍ଷାନଗର ବାର୍ ସଭାପତି ଧର୍ମାନନ୍ଦ ମଲ୍ଲିକଙ୍କ ନାମାଙ୍କନ ପତ୍ର ବୈଧ ଥିଲା, ତେଣୁ ଏହି ଅନୁସାରେ ସାନି ପ୍ରାର୍ଥୀ ତାଲିକା ପ୍ରକାଶ ପାଇବ । ଯଦି ଉଭୟଙ୍କ ମଧ୍ୟରୁ କେହି ନାମାଙ୍କନ ପ୍ରତ୍ୟାହାର ନ କରନ୍ତି, ତାହେଲେ ସଭାପତି ପଦ ପାଇଁ ୨୦୨୩-୨୪ର ବଳକା ସମୟ ପାଇଁ ସାନି ନିର୍ବାଚନ ହେବ ବୋଲି ଟ୍ରିବ୍ୟୁନାଲ ସ୍ପଷ୍ଟ କରିଛନ୍ତି । ଅନ୍ୟପଟରେ ୨୦୨୩ ମାର୍ଚ୍ଚ ୨ର ୧୫୯ ଜଣଙ୍କୁ ନେଇ ପ୍ରକାଶିତ ଭୋଟର୍ ତାଲିକା ଅନୁସାରେ ଏହି ନିର୍ବାଚନ କରାଯିବ । ରାଜ୍ୟ ବାର୍ କାଉନ୍‌ସିଲ୍ ସଚିବ ନିର୍ବାଚନ ପରିଚାଳନା କରିବେ । ସେହିପରି କାର୍ଯ୍ୟରେ ଅବହେଳା ପାଇଁ ୨୦୨୩-୨୪ ବର୍ଷ ପାଇଁ କାମାକ୍ଷାନଗର ବାର୍ ନିର୍ବାଚନ ନିମନ୍ତେ ନିର୍ବାଚନ ଅଧିକାରୀ ଥିବା ପ୍ରଭାସ ଚନ୍ଦ୍ର ମିଶ୍ରଙ୍କୁ ଭବିଷ୍ୟତରେ ଆଉ ବାର୍ କାଉନ୍‌ସିଲ୍ ପକ୍ଷରୁ ନିର୍ବାଚନ ଅଧିକାରୀ ଭାବେ ନିୟୋଜିତ କରାଯିବ ନାହିଁ ବୋଲି ଟ୍ରିବ୍ୟୁନାଲ କହିଛନ୍ତି ।

ପ୍ରକାଶ ଥାଉକି, କାମାକ୍ଷାନଗର ବାର୍ ସଭାପତି ନିର୍ବାଚନରେ ଆବେଦନକାରୀ ଆଇନଜୀବୀ ରଞ୍ଜନ କୁମାର ରାଉତ ଓ ପ୍ରତିପକ୍ଷ ଧର୍ମାନନ୍ଦ ମଲ୍ଲିକ ନାମାଙ୍କନ ପତ୍ର ଦାଖଲ କରିଥିଲେ । କିନ୍ତୁ ପ୍ରସ୍ତାବକଙ୍କ ନାମ ବନାନଗତ ତ୍ରୁଟି ପାଇଁ ଆବେଦନକାରୀଙ୍କ ପ୍ରାର୍ଥିତ୍ୱକୁ ସମ୍ପୃକ୍ତ ନିର୍ବାଚନ ଅଧିକାରୀ ଗତ ମାର୍ଚ୍ଚ ୧୦ରେ ଖାରଜ କରିଦେଇଥିଲେ । ପରେ ମାର୍ଚ୍ଚ ୨୫ରେ ଧର୍ମାନନ୍ଦଙ୍କୁ ନିର୍ଦ୍ୱନ୍ଦ୍ୱରେ ନିର୍ବାଚିତ ଘୋଷଣା କରିଥିଲେ । ଏହାକୁ ଚ୍ୟାଲେଞ୍ଜ କରି ଆବେଦନକାରୀ ହାଇକୋର୍ଟଙ୍କ ଦ୍ୱାରସ୍ଥ ହୋଇଥିଲେ । ହାଇକୋର୍ଟଙ୍କ ନିର୍ଦ୍ଦେଶ କ୍ରମେ ବାର୍ କାଉନ୍‌ସିଲ୍ ପକ୍ଷରୁ ନିର୍ବାଚନ ଟ୍ରିବ୍ୟୁନାଲ ଗଠନ କରାଯାଇଥିଲାବେଳେ ଆବେଦନକାରୀ ଏଥିରେ ଏକ ନିର୍ବାଚନ ମାମଲା ଦାୟର କରିଥିଲେ ।

● ଜନସ୍ୱାସ୍ଥ୍ୟବିଭାଗରବେପରୁଆମନୋଭାବ

ଡ୍ରେନ୍ ଭିତରେ ବୁଡ଼ିଛି ପାଣି ପାଇପ୍

ଢେଙ୍କାନାଳ, ୨୭।୧୨(ସମିସ): ଢେଙ୍କାନାଳ ସହରରେ ଜନସଂଖ୍ୟା ୯୧ ହଜାରକୁ ବୃଦ୍ଧି ପାଇଥିବାବେଳେ ସହରର ୨୩ଟି ୱାର୍ଡରେ ପିଇବା ପାଣି ନିମନ୍ତେ ଜନସ୍ୱାସ୍ଥ୍ୟ ବିଭାଗ ପୁରୁଣା ଡ୍ରେନ୍ ଭିତର ଦେଇ ପାଣି ପାଇପ୍ ମଇଳା ଆବର୍ଜନା ଭିତରେ ବିଛାଇଯାଇଛି । ଫଳରେ ବିଭିନ୍ନ ରୋଗ ସହିତ ହଇଜାର ଆଶଙ୍କା ରହିଛି । ରାଉଲକେଲାରେ ହଇଜା ବ୍ୟାପିବା ପରେ ମଧ୍ୟ ଜନସ୍ୱାସ୍ଥ୍ୟ ବିଭାଗ ଅଚିନ୍ତାରେ ରହିଛି । ପିଇବା ପାଣିରୁ ସଂକ୍ରମଣ ବ୍ୟାପିବା କୁହାଯାଉଥିବାବେଳେ ଢେଙ୍କାନାଳ ସହରରେ ଅବ୍

ଓଲାଭର କଲେଜରେ କ୍ରୀଡ଼ା ପ୍ରତିଯୋଗିତା

ରାଜକନିକା,୨୭ ।୧୨(ସମିସ): ଓଲାଭର କଲେଜରେ କ୍ରୀଡ଼ା ପ୍ରତିଯୋଗିତା ଅନୁଷ୍ଠିତ ହୋଇଯାଇଛି । ଏହି ଅବସରରେ ମନ୍ଦିରରୁ ଜ୍ୟୋତି ବାହାରି ପଡିଆ ପରିକ୍ରମା କରିଥିଲା । ଅଧକ୍ଷ ହଳଧର ବେହେରାଙ୍କ ତତ୍ତ୍ୱାବଧାନରେ ବସନ୍ତ ସେଠି ଓ ପ୍ରତାପ ବିଶ୍ୱାଳ ପ୍ରମୁଖ ସଂଯୋଜନା କରିଥିଲେ । ମନିନ୍ଦ୍ର ସାହୁ, ଅରୁଣ ବାରିକ, ସୁଜାତା ମଳିକ, ବିଜୟ ବେହୁରା ପରିଚାଳନା କରିଥିଲେ ।

ସ୍ୱାସ୍ଥ୍ୟକେନ୍ଦ୍ରରେ ରୋଗୀଙ୍କୁ ଫଳ ବଣ୍ଟନ

ଡେରାବିଶ,୨୭ ।୧୨(ସମିସ): ଡେରାବିଶ ଗୋଷ୍ଠୀ ସ୍ୱାସ୍ଥ୍ୟକେନ୍ଦ୍ରରେ ବିଜେଡିର ୨୭ତମ ପ୍ରତିଷ୍ଠା ଦିବସ ଅବସରରେ ରୋଗୀଙ୍କୁ ଫଳ ବଣ୍ଟନ କରାଯାଇଛି । ମହମ୍ମଦ ଅମୀରଙ୍କ ନେତୃତ୍ୱରେ ସେକ ଲିୟାକତ ଅଲି, ରଶ୍ମିତା ପ୍ରଧାନ, ଅବରାର ହସରତ ଖାନ, ହଳଦର ସ୍ୱାଇଁ, ସନ୍ତୋଷ ମଲ୍ଲିକ, ସରୋଜିନୀ ସାହୁ, ଉର୍ମିଳା ବେହେରା, ଇସା ଖାନ, ସେକ ସମଶେର ଅଲି ପ୍ରମୁଖ ସହଯୋଗ କରିଥିଲେ ।

ରାଜ୍ୟସ୍ତରୀୟ ଶିଶୁ ଉତ୍ସବକୁ ଛାତ୍ରୀ ମନୋନୀତ

ପଟ୍ଟାମୁଣ୍ଡାଇ,୨୭ ।୧୨(ସମିସ): ପଟ୍ଟାମୁଣ୍ଡାଇ ଏମଏନ ହାଇସ୍କୁଲରେ ଶିକ୍ଷକ ସଂଗଠନ ଓଷ୍ଟାର ୨୭ତମ ଜିଲ୍ଲାସ୍ତରୀୟ ଶିଶୁ ଉତ୍ସବ ଅନୁଷ୍ଠିତ ହୋଇଯାଇଛି । ଜିଲ୍ଲାର ବିଭିନ୍ନ ବ୍ଲକରୁ ୨୭୦ ପ୍ରତିଯୋଗୀ ଭାଗ ନେଇଥିଲେ । ପ୍ରଥମ ସ୍ଥାନ ଅଧିକାର କରିଥିବା ୧୦ଟି ବିଭାଗର ପ୍ରତିଯୋଗୀଙ୍କୁ କଟକରେ ଆୟୋଜିତ ଓଷ୍ଟା ରାଜ୍ୟସ୍ତରୀୟ ଶିଶୁ ଉତ୍ସବରେ ଭାଗ ନେବାକୁ ସୁଯୋଗ ମିଳିଛି । ଏଥିରେ ଡାମରପୁର ବାଳିକା ବିଦ୍ୟାଳୟ (ମା 'ବାସନ୍ତୀ)ର ଛାତ୍ରୀ ସୁଶ୍ରୀ ବର୍ଷା ପ୍ରିୟଦର୍ଶନୀ ଚୟନ କରାଯାଇଛି । ଶିକ୍ଷକ ଦିଲ୍ଲୀପ ରାଉତଙ୍କ ତତ୍ତ୍ୱାବଧାନରେ ସେ ପ୍ରସ୍ତୁତ ହୋଇଥିଲେ ।

ଷ୍ଟ୍ରିଟ୍ ଲାଇଟ୍ ଲାଗିଲା

ରାଜନଗର,୨୭ ।୧୨(ସମିସ): ସାନବଡଗୋପାଳପୁର ପଞ୍ଚାୟତ କାର୍ଯ୍ୟାଳୟଠାରୁ ରାଜନଗର ଷ୍ଟେଟବ୍ୟାଙ୍କ ଛକ ଯାଏଁ ଷ୍ଟ୍ରିଟ୍ ଲାଇଟ୍ ଲାଗିଛି । ବୀଣାପାଣୀବଜାର, ନୂତନ ବସ୍‌ଷ୍ଟାଣ୍ଡ ସମ୍ମୁଖ, ତ୍ରିନାଥବଜାର, ହଂସୁଆ ସେତୁ, ବାଇପାସ୍, ମହାବୀର ବଜାର ପ୍ରଭୃତି ସ୍ଥାନରେ ଏହି ଉଜ୍ଜ୍ୱଳ ଷ୍ଟ୍ରିଟ୍ ଲାଇଟ୍ ବ୍ୟବସ୍ଥା କରାଯାଇଛି । ରାଜନଗର ବିଧାୟକ ଧ୍ରୁବ ସାହୁ ଏହି ଉଜ୍ଜ୍ୱଳ ଆଲୋକମାଳାକୁ ଉଦ୍‌ଘାଟନ କରିଛନ୍ତି । ଏହି କାର୍ଯ୍ୟକ୍ରମରେ ପଞ୍ଚାୟତ ସମିତି ଅଧକ୍ଷା ପ୍ରତିଭା ପାତ୍ର, ଜିଲ୍ଲା ପରିଷଦ ସଭ୍ୟ ସୁରେନ୍ଦ୍ର ପ୍ରସାଦ ରାଉତ, ସରପଞ୍ଚ ଗୋଲେଖ ଚନ୍ଦ୍ର ସ୍ୱାଇଁ, ସୁଶ୍ରୀ ସଂଗୀତା ମିଶ୍ର, ସମିତିସଭ୍ୟା ସୁମିତ୍ରା ସେଠୀ ପ୍ରମୁଖ ଯୋଗ ଦେଇଥିଲେ ।

ଜାନୁଆରୀ ୧୬ରୁ ପାଣି ପଞ୍ଚାୟତ ପକ୍ଷ

ଜଗତସିଂହପୁର,୨୭ ।୧୨(ସମିସ): ଜାନୁଆରୀ ୧୬ରୁ ୩୦ ତାରିଖ ପର୍ଯ୍ୟନ୍ତ ଜିଲ୍ଲାରେ ପାଣି ପଞ୍ଚାୟତ ପକ୍ଷ ପାଳନ କରାଯିବ । ଏ ନେଇ ଜିଲ୍ଲପାଳଙ୍କ କାର୍ଯ୍ୟାଳୟସ୍ଥିତ ସଦଭାବନା ସଭାଗୃହରେ ଏକ ପ୍ରସ୍ତୁତି ବୈଠକ ଅନୁଷ୍ଠିତ ହୋଇଯାଇଛି । ଅତିରିକ୍ତ ଜିଲ୍ଲାପାଳ ଚିନ୍ମୟୀ ବିଶ୍ୱାଳ ଏଥିରେ ଅଧକ୍ଷତା କରିଥିଲେ । ତିର୍ତ୍ତୋଲ ବ୍ଲକ୍ ମଣିଜଙ୍ଗାରେ ଜାନୁଆରୀ ୨୪ରେ ଜିଲ୍ଲାସ୍ତରୀୟ ପାଣି ପଞ୍ଚାୟତ ପକ୍ଷ ପାଳନ କରାଯିବା ପାଇଁ ବୈଠକରେ ନିଷ୍ପତ୍ତି ହୋଇଛି । ଜିଲ୍ଲାର ସମସ୍ତ ସାଂସଦ, ବିଧାୟକ, ଜିଲ୍ଲା ପରିଷଦ ଅଧକ୍ଷ, ଉପାଧକ୍ଷ, ପଞ୍ଚାୟତ ସମିତି ଅଧକ୍ଷ, ବିଡିଓ, ତହସିଲଦାର, ଓୟୁଏଟିର ପ୍ରଫେସର, ବିଭିନ୍ନ ଜିଲ୍ଲାସ୍ତରୀୟ ଅଧିକାରୀ ଓ ଚାଷୀଙ୍କୁ ଉତ୍ସବକୁ ନିମନ୍ତ୍ରଣ କରାଯିବ । ପାଣି ପଞ୍ଚାୟତ ରଥ ପ୍ରତ୍ୟେକ ବ୍ଲକ୍ ପରିକ୍ରମା କରି ଜନସାଧାରଣଙ୍କୁ ସଚେତନ କରିବ । ଜିଲ୍ଲାର ସମସ୍ତ ବିଦ୍ୟାଳୟର ଅଷ୍ଟମ, ନବମ ଓ ଦଶମ ଶ୍ରେଣୀର ଛାତ୍ରଛାତ୍ରୀଙ୍କ ମଧ୍ୟରେ ବିଦ୍ୟାଳୟସ୍ତରୀୟ ଓ ଜିଲ୍ଲାସ୍ତରୀୟ ବକ୍ତୃତା, ଚିତ୍ରାଙ୍କନ, ପ୍ରବନ୍ଧ, କୁଇଜ, ଆଦର୍ଶ ପ୍ରଦର୍ଶନୀ ପ୍ରତିଯୋଗିତା ଆୟୋଜିତ ହେବ । ସାଂସ୍କୃତିକ କାର୍ଯ୍ୟକ୍ରମ ପରିବେଷଣ ସହ ଅଗ୍ରଣୀ ଚାଷୀ ସମ୍ବର୍ଦ୍ଧିତ କରାଯିବ ବୋଲି ନିଷ୍ପତ୍ତି ହୋଇଛି । ସୂଚନାଯୋଗ୍ୟ, ଜିଲ୍ଲାରେ ଜଳ ସେଚନ ବିଭାଗର ୭୨ଟି ଏବଂ ମହାନଦୀ ସାଉଥ୍ ଡିଭିଜନର ୫୮ ଟି ପାଣି ପଞ୍ଚାୟତ କାର୍ଯ୍ୟ କରୁଛି ।

ଧର୍ମପ୍ରାଣ ମହିଳାଙ୍କ ପରଲୋକ

ପଟ୍ଟାମୁଣ୍ଡାଇ,୨୭ ।୧୨(ସମିସ): ପଟ୍ଟାମୁଣ୍ଡାଇ ଧୋୟାଞ୍ଚଳର ବିଶିଷ୍ଟ ସମାଜସେବୀ ତଥା ଅମୃତମଣୋହି ପଞ୍ଚାୟତର ପ୍ରାକ୍ତନ ସରପଞ୍ଚ ଶିକ୍ଷାବିତ ସ୍ୱର୍ଗତ କୁଞ୍ଜବିହାରୀ ପାତ୍ରଙ୍କ ପତ୍ନୀ ବିଶିଷ୍ଟ ଧର୍ମପ୍ରାଣା ମହିଳା ମନୋରମା ପାତ୍ରଙ୍କ ପରଲୋକ ହୋଇଯାଇଛି ମୃତ୍ୟୁ ବେଳକୁ ତାଙ୍କୁ ୯୨ବର୍ଷ ବୟସ ହୋଇଥିଲା । ତାଙ୍କ ମରଶରୀରକୁ ଶୋଭାଯାତ୍ରାରେ ଗ୍ରାମ ପରିକ୍ରମା କରାଯିବା ପରେ ଶ୍ମଶାନରେ ଅନ୍ତିମ ସଂସ୍କାର କରାଯାଇଥିଲା । ବଡପୁଅ ପ୍ରମୋଦ ମୁଖାଗ୍ନି ଦେଇଥିଲେ ।

ପାଲାରେ କମ୍ପିଲା ଶିବାନନ୍ଦ ଆଶ୍ରମ

କେନ୍ଦ୍ରାପଡା,୨୭ ।୧୨(ସମିସ)

ଶ୍ରୀ ଶ୍ରୀ ନୀଳାଚଳ ନିଖିଳ ଉତ୍କଳ ପାଲାଗାୟକ ପରିଷଦର ୨୬ତମ ବାର୍ଷିକ ଉତ୍ସବ ଗରାପୁରସ୍ଥିତ ଦିବ୍ୟଜୀବନ ସଂଘ ଶିବାନନ୍ଦ ଆଶ୍ରମ ପରିସରରେ ଉଦ୍‌ଘାଟିତ ହୋଇଯାଇଛି । ଏହି ଉପଲକ୍ଷେ ଅନୁଷ୍ଠିତ ସମ୍ମିଳନୀକୁ ଆଶ୍ରମର ପ୍ରତିଷ୍ଠାତ୍ରୀ ଶ୍ରୀ ମା' ସ୍ୱାମୀ ଦିବ୍ୟସ୍ୱରୂପାନନ୍ଦ ସରସ୍ୱତୀ ଓ ଅତିରିକ୍ତ ଜିଲ୍ଲାପାଳ ପିତାମ୍ବର ସାମଲ ଶୁଭାରମ୍ଭ କରିଥିଲେ । ଅତିଥି ଭାବେ କବି କରୁଣାକର ଦାସ, ଗାୟକ ପ୍ରଶାନ୍ତ ନାଥଶର୍ମା, ରାମକୃଷ୍ଣ ଦାସ, ଡ. କାଳୀପ୍ରସନ୍ନ ଶତପଥୀ, ପ୍ରାବନ୍ଧିକ ଡ. ସର୍ବେଶ୍ୱର ସେଣ ପ୍ରମୁଖ ଯୋଗଦେଇ ସାହିତ୍ୟ ଉପରେ ଆଲୋଚନା କରିଥିଲେ । କେନ୍ଦ୍ରାପଡା ଜିଲ୍ଲା ପାଲାଗାୟକ ପରିଷଦର ସଭାପତି ଗାୟକ ପ୍ରକୃତିବନ୍ଧୁ ଗଗନ ବିହାରୀ ସିଂହ ସଭାପତିତ୍ୱ କରିଥିଲେ । ପାଲା ପରିଷଦର ସମ୍ପାଦକ ସୁଧାକଣ୍ଠ ପ୍ରଫୁଲ୍ଲ ପଣ୍ଡା ବାର୍ଷିକ ବିବରଣୀ ପାଠ କରିଥିଲେ । ଶିକ୍ଷାବିତ ମନୋରଞ୍ଜନ ତ୍ରିପାଠୀ ଅତିଥି ପରିଚୟ ପ୍ରଦାନ କରିଥିଲେ । ବ୍ୟଙ୍ଗକବି ଶ୍ରୀଧର ମହାନ୍ତି ଧନ୍ୟବାଦ ଅର୍ପଣ କରିଥିଲେ । ଗାୟକ ପ୍ରଦୀପ୍ତ ନାୟକ ଓ ଗାୟକ ପ୍ରମୋଦ ନାଥ ପାଲା ପରିବେଷଣ କରିଥିଲେ । ଉଦ୍‌ଯାପନୀ ଦିବସରେ ଡାକ୍ତର ରବିନାରାୟଣ ପଣ୍ଡା, ବିଷ୍ଣୁଚରଣ ଦାଶ, ପୂର୍ବତନ ମନ୍ତ୍ରୀ ଗଣେଶ୍ୱର ବେହେରା, ପୂର୍ବତନ ବିଧାୟକ କିଶୋରଚନ୍ଦ୍ର ତରାଇ, ଗାୟକ ସନ୍ତୋଷ ପଟ୍ଟନାୟକ, ଶୁଭ୍ରାଂଶୁ ଦାସ, ଗାୟକ ନାରାୟଣ ମହାରଣା, ପାର୍ବତୀ ନାୟକ ପ୍ରମୁଖ ଯୋଗଦେଇ ପାଲାର ଉନ୍ନତି ଓ ଭବିଷ୍ୟତ ଉପରେ ଆଲୋଚନା କରିଥିଲେ । ଏହି ଅବସରରେ ଶିକ୍ଷକ ମନୋଜ ପଟ୍ଟନାୟକ, ନାଟ୍ୟ ନିର୍ଦ୍ଦେଶକ ଦିଲ୍ଲୀପ ସାହୁ, ଶିକ୍ଷକ ଶିବପ୍ରସାଦ ନାୟକ ଓ ଅଧ୍ୟାପକ ଗିରିଜାକାନ୍ତ ଦାସଙ୍କୁ ବିଭିନ୍ନ ସମ୍ମାନରେ ସମ୍ମାନୀତ କରାଯାଇଥିଲା । ସେହିଭଳି ଗାୟକ କେଶବ ଦାଶ, ପରମାନନ୍ଦ ବେହେରା, ଗାୟକ ବସନ୍ତ ବେହୁରା, ସନାତନ ସ୍ୱାଇଁ, ଗାୟକ ଅଲେଖଚନ୍ଦ୍ର ଦାସ, ନିରଞ୍ଜନ ନାୟକ, ଶାରଦା ପ୍ରସନ୍ନ ନାଥ ଓ ଗାୟିକା ଆରତୀ ଓଝାଙ୍କୁ ସମ୍ବର୍ଦ୍ଧିତ କରାଯାଇଥିଲା । ପ୍ରାରମ୍ଭରେ ଗାୟକ ପରିଷଦ ସମ୍ପାଦକ ପ୍ରଫୁଲ୍ଲ ପଣ୍ଡା ବେଦପାଠ କରିଥିବାବେଳେ କ୍ଷୀରୋଦ ନାଥ ଶ୍ରୀମା'ଙ୍କ ରଚନାରୁ ଭଜନ ଗାନ କରିଥିଲେ । ଗାୟକ ସୂର୍ଯ୍ୟ ପର୍ଶୁରାମ ପଣ୍ଡା ଓ ଗାୟକ ପ୍ରତାପଚନ୍ଦ୍ର ରଥ ପାଲା ପରିବେଷଣ କରିଥିଲେ । ଶ୍ରୀମା ଦିବ୍ୟସ୍ୱରୂପାନନ୍ଦ ସରସ୍ୱତୀଙ୍କ ତତ୍ତ୍ୱାବଧାନରେ ପରିଷଦର ସଭାପତି ଗାୟକ ଗଗନ ବିହାରୀ ସିଂ ସଭାପତିତ୍ୱ କରିଥିଲେ । ଶେଷରେ କ୍ଷୀରୋଦ ନାଥ ଧନ୍ୟବାଦ ଅର୍ପଣ କରିଥିଲେ ।

ଅଙ୍ଗନବାଡ଼ି କର୍ମୀଙ୍କ ଉପରେ ଅଣ୍ଡା ବୋଝ

ରାଜନଗର,୨୭ ।୧୨(ସମିସ)

ମୁଖ୍ୟମନ୍ତ୍ରୀଙ୍କ ଦ୍ୱାରା ନୂତନ ବର୍ଷ ଆରମ୍ଭରୁ ସମଗ୍ର ରାଜ୍ୟରେ କିଶୋରୀ ବାଳିକାଙ୍କ ପାଇଁ ସମ୍ପୂର୍ଣ୍ଣ ପୁଷ୍ଟି ଯୋଜନା କରାଯିବ । ଏ ନେଇ ନଭେମ୍ବର ୬ରେ ଏକ ବିଜ୍ଞପ୍ତି (ଚିଠି ନଂ ୨୪୪୯୭) ଜାରି କରାଯାଇଛି । ଏହି ବିଜ୍ଞପ୍ତିରେ କିଶୋରୀ ବାଳିକାଙ୍କୁ ମାସିକ ୧୬ଟି ଲେଖାଏଁ ଅଣ୍ଡା ଯୋଗାଇ ଦେବା ପାଇଁ ସମସ୍ତ ଅଙ୍ଗନବାଡି କେନ୍ଦ୍ରକୁ ନିର୍ଦ୍ଦେଶ ଦିଆଯାଇଛି । ଏହି ନିର୍ଦ୍ଦେଶ ଅନୁସାରେ ଅଣ୍ଡା କ୍ରୟ ମୂଲ୍ୟ ସରକାରୀ ସ୍ତରରେ ୫ ଟଙ୍କା ଧାର୍ଯ୍ୟ କରାଯାଇଛି; ହେଲେ ବଜାର ଦର ୬ ଟଙ୍କା ୯୦ ପଇସା ରହିଛି । ବଜାରରୁ ଅଙ୍ଗନୱାଡି କେନ୍ଦ୍ର ପର୍ଯ୍ୟନ୍ତ ପରିବହନ ଖର୍ଚ୍ଚ ନିର୍ଦ୍ଧାରିତ ହୋଇଥିବା ଦରଠାରୁ ଯଥେଷ୍ଟ ଅଧିକ ରହିବ । ଏହା ଫଳରେ ଅଙ୍ଗନବାଡି କର୍ମୀଙ୍କ ଉପରେ ଆର୍ôଥକ ବୋଝ ଲଦି ଦିଆଯାଉଛି । ଅଣ୍ଡାର ବଜାର ଦରକୁ ସରକାର ବିଚାରକୁ ନେଇ ଅଧିକ ଆର୍ôଥକ ସହାୟତା ଯୋଗାଇ ଦେବା ନ ଚେତ୍ ପ୍ରଶାସନ ଅଣ୍ଡା ଯୋଗାଇ ଦେବାକୁ ଅଲ୍ ଓଡିଶା ଅଙ୍ଗନବାଡି ଲେଡିଜ ଆସୋସିଏସନ ଦାବି କରିଛି । ପୁଷ୍ପଲତା ରଥ, ରାଜନଗର ବ୍ଲକ ସଭାନେତ୍ରୀ ଲୀଳାବତୀ ବେହେରା, ସେବତୀ ପରିଡା, ମଂଜୁଲତା ମଲ୍ଲିକ, ରମାବତୀ ସ୍ୱାଇଁ, ଅବିଚାରୀ ବାରିକ, ମିନତୀ ଭୂୟାଁ, ବନଲତା ମୁଖାଲ, ସନ୍ଧ୍ୟାବତୀ ମହାନ୍ତି, ମେନକା ଦାସ, ମିନତୀ ଭୂୟାଁ, ପ୍ରମିଳା ଦାସ, କୁସୁମ ବେହେରା ପ୍ରମୁଖ ରାଜନଗର ସମନ୍ୱିତ ଶିଶୁ ବିକାଶ ଅଧିକାରିଣୀଙ୍କ ଉଦ୍ଦେଶ୍ୟରେ ସୁପରଭାଇଜର ମିନତୀ ମିଶ୍ରଙ୍କୁ ଏକ ଦାବିପତ୍ର ପ୍ରଦାନ କରିଛନ୍ତି ।

'ବୀର୍ ବାଲ୍' ଦିବସ ପାଳିତ

କେନ୍ଦ୍ରାପଡ଼ା,୨୭ ।୧୨(ସମିସ): ଦୁହୁରିଆସ୍ଥିତ ବିଜେପି ଜିଲ୍ଲା କାର୍ଯ୍ୟାଳୟରେ "ବୀର୍ ବାଲ୍ ଦିବସ' ପାଳିତ ହୋଇଛି । ଜିଲ୍ଲା ସଭାପତି କିଶୋର ପଣ୍ଡାଙ୍କ ନେତୃତ୍ୱରେ ଆୟୋଜିତ ଏହି କାର୍ଯ୍ୟକ୍ରମରେ କଳ୍ପନା ମଲ୍ଲିକ, ଅଭିମନ୍ୟୁ ଗୋଛାୟତ, ମନୀଷା ପଣ୍ଡା, ଅମିତାଭ ସୁଆର, ଉମାକାନ୍ତ ନାୟକ, ଶଶାଙ୍କ ଶେଖର ଓଝା, ଧୀରେନ୍ଦ୍ର ଶତପଥୀ, ନିହାର ରଞ୍ଜନ ମହାନ୍ତି, ନାରାୟଣ ପ୍ରସାଦ ସିଂ, ବଳରାମ ବେହେରା, ରାଜେଶ ଦାଶ ପ୍ରମୁଖ ଉପସ୍ଥିତ ଥିଲେ । ସୂଚନାଯୋଗ୍ୟ, ଗୁରୁ ଗୋବିନ୍ଦ ସିଂହଙ୍କ ଦୁଇ ପୁତ୍ର ବୀର ଯୋରାବର ସିଂହ ଓ ବୀର ଫତେହ ସିଂହ ଦେଶ ଓ ଧର୍ମ ପାଇଁ ଶିଶୁ ଅବସ୍ଥାରେ ନିଜ ଜୀବନକୁ ବଳିଦାନ ଦେଇଥିଲେ । ସେହି ସ୍ମୃତିରେ ବିଜେପି ତରଫରୁ ଏହି ଦିବସ ପାଳିତ ହୋଇଛି ।

'ପଲ୍ଲିଶ୍ରୀ' ଅନ୍ତେବାସୀଙ୍କୁ କମ୍ବଳ ବଣ୍ଟନ

ଗରଦପୁର,୨୭ ।୧୨(ସମିସ): କୋରୁଆ ପଲ୍ଲିଶ୍ରୀ କନ୍ୟାଶ୍ରମ ଅନ୍ତେବାସୀଙ୍କୁ କମ୍ବଳ ବଣ୍ଟନ କରାଯାଇଛି । ଜିଲ୍ଲା ଯୁବ ବିଜେଡି ସଭାପତି ରାଜେଶ ଦାସଙ୍କ ସଂଯୋଜନାରେ ବିଜେଡି ନେତ୍ରୀ ତଥା ଆଇନଜୀବୀମଧୁମତୀ ଅଗ୍ରୱାଲ ମୁଖ୍ୟ ଅତିଥି ଭାବେ ଯୋଗଦେଇ ଆଶ୍ରମ ପରିସରରେ ଚାରା ରୋପଣ କରିଥିଲେ । ସରପଞ୍ଚ ସନ୍ତୋଷ ମାହାଳୀ, ପୂର୍ବତନ ସରପଞ୍ଚ ଅଶୋକ ଜେନା, ବରିଷ୍ଠ ସାମ୍ବାଦିକ ନବଘନ ନାୟକ, ରଞ୍ଜିତ ପଣ୍ଡା, ଶାନ୍ତି ସ୍ୱରୂପ ଭୂୟାଁ, ଶାରଦା ସାମନ୍ତରାୟ, ପ୍ରକାଶ ସାହୁ, ଦିଲ୍ଲୀପ ସେଠୀ, ନଳିନୀକାନ୍ତ ରଥ, ରାଜେନ୍ଦ୍ର ପ୍ରସାଦ ଆଚାର୍ଯ୍ୟ, ଆଲୋକ ମାହାଳୀ, ସରୋଜକାନ୍ତ ନାୟକ, ଶିବ ପ୍ରସାଦ ପାଣି, କବିତା ଦେବତା, ବନିତା ବାରିକ୍, ରୀତାଞ୍ଜଳି ଲେଙ୍କା ପ୍ରମୁଖ ଉପସ୍ଥିତ ଥିଲେ । ଶ୍ରୀକାନ୍ତ ନାୟକ, ପ୍ରମୋଦ ମହାପାତ୍ର ମଧ୍ୟ ଉପସ୍ଥିତ ଥିଲେ ।

ଚାନ୍ଦୋଳ କଲେଜରେ ନିଶା ନିବାରଣ କାର୍ଯ୍ୟକ୍ରମ

ଡେରାବିଶ,୨୭ ।୧୨(ସମିସ)

ଚାନ୍ଦୋଳସ୍ଥିତ ହୃଦୟାନନ୍ଦ ନାୟକ ସ୍ମାରକୀ ମହାବିଦ୍ୟାଳୟର ସମ୍ମିଳନୀ କକ୍ଷରେ 'ନୂଆ-ଓ' ପକ୍ଷରୁ 'ଯୁବ ଓଡ଼ିଶା, ନବୀନ ଓଡ଼ିଶା' କାର୍ଯ୍ୟକ୍ରମରେ ସମାଜସେବା ବିଭାଗ ତରଫରୁ ନିଶାମୁକ୍ତ ଅଭିଯାନ କାର୍ଯ୍ୟକ୍ରମ ଅନୁଷ୍ଠିତ ହୋଇଯାଇଛି । ଏହି ଉପଲକ୍ଷେ ଆୟୋଜିତ ସଭାରେ ମହାବିଦ୍ୟାଳୟର ଅଧକ୍ଷ ଡକ୍ଟର ଲକ୍ଷ୍ମଣ ଦାଶ ସଭାପତିତ୍ୱ କରିଥିଲେ । ନିଶାମୁକ୍ତି ଆନ୍ଦୋଳନ, ସଂଗ୍ରାମୀ ଓ ସଲାମ ଜୀବନର ପରିଚାଳନା ନିର୍ଦ୍ଦେଶକ ଡକ୍ଟର ମହମ୍ମଦ ଇମ୍ରାନ ଅଲ୍ଲି ଏହି ସଭାରେ ମୁଖ୍ୟ ଅତିଥି ଭାବେ ଯୋଗଦେଇ ନିଶାଦ୍ରବ୍ୟର ପ୍ରକାର ଭେଦ, ନିଶାପାନର ଶରୀର ଓ ସମାଜପ୍ରତି ଖରାପ ପ୍ରଭାବ ଓ ଏଥିରୁ ନିବୃତ୍ତ ରହିବା ଏବଂ ନିଶାନିବାରଣର ଉପାୟ ସମ୍ପର୍କରେ ବିସ୍ତୃତ ଭାବେ ଆଲୋଚନା କରିଥିଲେ । ପ୍ରାଧାପକ ଅକ୍ଷୟ କୁମାର ଓ ଦିଲ୍ଲୀପ ଭୂୟାଁ ସମ୍ମାନିତ ଅତିଥି ଭାବେ ଯୋଗ ଦେଇଥିଲେ । ପ୍ରାଧାପିକା ଶ୍ରୀମତୀ ଦାସ ଅତିଥି ପରିଚୟପ୍ରଦାନ କରିବା ସହ କାର୍ଯ୍ୟକ୍ରମର ଉଦ୍ଦେଶ୍ୟ ସମ୍ପର୍କରେ ବକ୍ତବ୍ୟ ରଖିଥିଲେ । ପ୍ରାଧାପିକା ସୁକନ୍ୟା ମହାନ୍ତି ଧନ୍ୟବାଦ ଅର୍ପଣ କରିଥିଲେ । ପ୍ରାଧାପିକା ମିନାକ୍ଷୀ ପ୍ରଧାନ, ସ୍ମୃତି ଶ୍ରାବଣୀ, ଅଧ୍ୟାପକ ପ୍ରଦୀପ ରାଉତ, ସୌଭାଗ୍ୟ ପ୍ରଧାନ ପ୍ରମୁଖ ସହଯୋଗ କରିଥିଲେ ।

ଶୀତକାଳୀନ ସ୍ୱତନ୍ତ୍ର ସେବା ଶିବିର ଉଦ୍‌ଘାଟିତ

ଡେରାବିଶ,୨୭ ।୧୨(ସମିସ): ଗୋଲରାହାଟ ପଞ୍ଚାୟତ ଡେରାବିଶ ମହାବିଦ୍ୟାଳୟରେ ଜାତୀୟ ସେବା ଯୋଜନାର ସ୍ୱତନ୍ତ୍ର ଶୀତକାଳୀନ ଶିବିର ଉଦ୍‌ଘାଟିତ ହୋଇଛି । ଏହି ଉପଲକ୍ଷେ ଆୟୋଜିତ ସଭାରେ ମୁଖ୍ୟ ଅତିଥି ଭାବେ ଡକ୍ଟର କିଶୋର ବେଦାନ୍ତ ଯୋଗଦେଇ ଉଦ୍‌ଘାଟନ କରିଥିଲେ । ମୁଖ୍ୟ ବକ୍ତା ଭାବେ ହୃଶିକେଶ ଦାସ ଓ ସମ୍ମାନିତ ଅତିଥି ଭାବେ ବିଧୁଭୂଷଣ ପଟ୍ଟନାୟକ ଯୋଗ ଦେଇ ଥିଲେ । ଜାତୀୟ ସେବା ଯୋଜନାରେ ଛାତ୍ରଛାତ୍ରୀ ସମାଜସେବାରେ ବ୍ରତୀ ହେବାରେ ଗୁରୁତ୍ୱପୂର୍ଣ୍ଣ ଭୂମିକା ନିର୍ବାହ କରିଥାନ୍ତି ବୋଲି ଅତିଥି କହିଥିଲେ । ଅଧ୍ୟାପକ ରଘୁନାଥ ସାହୁ ସଂଯୋଜନା କରିଥିଲେ ।

ନୂତନ ଭାରତ ଗଠନରେ ବାଜପେୟୀଙ୍କ ଅବଦାନ ସ୍ମରଣୀୟ

ପଟ୍ଟାମୁଣ୍ଡାଇ,୨୭ ।୧୨(ସମିସ)

ପଟ୍ଟାମୁଣ୍ଡାଇ ବିଜେପି ପକ୍ଷରୁ ଦଳୀୟ କାର୍ଯ୍ୟାଳୟରେ ଭାରତର ପୂର୍ବତନ ପ୍ରଧାନମନ୍ତ୍ରୀ ଭାରତ ରତ୍ନ ଅଟଳ ବିହାରୀ ବାଜପେୟୀଙ୍କ ଜୟନ୍ତୀ ପାଳିତ ହୋଇଛି । ନୂତନ ଭାରତ ଗଠନରେ ବାଜପେୟୀ ଅବଦାନ ସ୍ମରଣୀୟ ବୋଲି ଅତିଥବମାନେ କହିଛନ୍ତି । ବନମାଳୀ ମହାପାତ୍ରଙ୍କ ପୌରୋହିତ୍ୟରେ ଆୟୋଜିତ ଜୟନ୍ତୀ ସଭାରେ ରାଜନଗରର ପୂର୍ବତନ ବିଧାୟକ ଅଲେଖ ଜେନା ମୁଖ୍ୟ ଅତିଥି ଭାବେ ଯୋଗ ଦେଇଥିଲେ । ଦିଲ୍ଲୀପ ରାଉତ, କିଶୋର ସାମନ୍ତରାୟ, ଦିଲ୍ଲୀପ ପାତ୍ର, ପ୍ରହଲ୍ଲାଦ ପଣ୍ଡା, କୈଳାଶ ପରିଡା, ରଞ୍ଜନ ମହାପାତ୍ର, ଅଜୟ ସାମନ୍ତରାୟ, ପ୍ରତାପ ଜେନା, ଦେବାଶିଷ ମଲିକ, ଖଗେଶ୍ୱର ରାଉତ, ମାଧବାନନ୍ଦ ଭୂୟାଁ, ଶାରଦା ପ୍ରସାଦ ପରିଡା, ଗଣେଶ୍ୱର କୁଣ୍ଡୁ, ଶଙ୍କର୍ଷଣ ମହାନ୍ତି, ଚିତ୍ତରଞ୍ଜନ ଶତପଥୀ, ମାଗୁଣି ନାୟକ,

ନିରଞ୍ଜନ ନାୟକ, ଦିନେଶ ଦାସ, ହୃଷିକେଶ ମଲିକ, ଚିତ୍ତରଞ୍ଜନ ଦାସ, ସୁଦର୍ଶନ ମଲିକ, ରତ୍ନାକର ସେଠୀ, ବାବୁ ମଲିକ ପ୍ରମୁଖ ବାଜପେୟୀଙ୍କ ସ୍ମୃତିଚାରଣ କରିଥିଲେ । ଶେଷରେ ନୃସିଂହ ସାହୁ ଧନ୍ୟବାଦ ଦେଇଥିଲେ ।

ରାଜନଗର: ଭାରତବର୍ଷର ଅଦ୍ୱିତୀୟ ପ୍ରଧାନମନ୍ତ୍ରୀ ଭାରତରତ୍ନ ଅଟଳ ବିହାରୀ ବାଜପେୟୀଙ୍କ ଜୟନ୍ତୀ ରାଜନଗର ବ୍ଲକ ବିଜେପି କାର୍ଯ୍ୟାଳୟରେ ପାଳିତ ହୋଇଛି । ସରପଞ୍ଚ ଦିଲ୍ଲୀପ ରାଉତଙ୍କ ସଭାପତିତ୍ୱରେ ଆୟୋଜିତ କାର୍ଯ୍ୟକ୍ରମରେ ପୂର୍ବତନ ବିଧାୟକ ଅଲେଖ ଜେନା, ସରପଞ୍ଚ କୈଳାସ ଚନ୍ଦ୍ର ପରିଡା, ଜିଲ୍ଲା ସଂପାଦକ ଶୂନ୍ୟବାସୀ ରଣା, ସୁବାସଚନ୍ଦ୍ର ରାଉତ, ଦିଲ୍ଲୀପ ପାତ୍ର, ସରୋଜ ରାଉତ, ପର୍ଶୁରାମ ମୌ

କଳିଙ୍ଗରେ ଜାତୀୟ ଆର୍ଟିଷ୍ଟିକ୍ ଜିମ୍ନାଷ୍ଟିକ୍ସ ଆଜିଠାରୁ

ଭୁବନେଶ୍ୱର, ୨୭।୧୨(ସମିସ)

ରାଜ୍ୟ ସରକାରଙ୍କ କ୍ରୀଡ଼ା ଓ ଯୁବସେବା ବିଭାଗ ଆନୁକୂଲ୍ୟରେ ଗୁରୁବାରଠାରୁ ଜାତୀୟ କନିଷ୍ଠ ଓ ବରିଷ୍ଠ ଆର୍ଟିଷ୍ଟିକ୍ ଜିମ୍ନାଷ୍ଟିକ୍ ଚାମ୍ପିଅନସିପ୍ ଅନୁଷ୍ଠିତ ହେବ। ଓଡ଼ିଶା ଜିମ୍ନାଷ୍ଟିକ ସଂଘ ଓ ଜିମ୍ନାଷ୍ଟିକ୍ ଫେଡେରେସନ ଅଫ୍ ଇଣ୍ଡିଆ ସହଯୋଗରେ ଏହି ପ୍ରତିଯୋଗିତା ସ୍ଥାନୀୟ କଳିଙ୍ଗ ଷ୍ଟାଡିୟମ୍‌ସ୍ଥିତ ଅତ୍ୟାଧୁନିକ ଜିମ୍ନାଷ୍ଟିକ୍‌ସ ସେଣ୍ଟରରେ ଅନୁଷ୍ଠିତ ହେବ। ଏଥିରେ ସମଗ୍ର ଭାରତ ବର୍ଷରୁ ୫୫୦ ପ୍ରତିଯୋଗୀ, ୧୨୦ ଜଣ ପ୍ରଶିକ୍ଷକ ଓ ୧୦୦ ଜଣ କର୍ମକର୍ତ୍ତା ଅଂଶଗ୍ରହଣ କରିବେ ବୋଲି ଆଶା କରାଯାଉଛି। ଦେଶର ଶ୍ରେଷ୍ଠ ଜିମ୍ନାଷ୍ଟମାନେ ଏହି ଅତ୍ୟାଧୁନିକ ସେଣ୍ଟରରେ ସେମାନଙ୍କ ଶ୍ରେଷ୍ଠ ଦକ୍ଷତା ପ୍ରଦର୍ଶନ କରିବାକୁ ସୁଯୋଗ ପାଇବେ।

ଦୁଇଟି ବିଭାଗରେ ଏହି ଜାତୀୟ ପ୍ରତିଯୋଗିତା ଅନୁଷ୍ଠିତ ହେବ। ଏହା ମଧ୍ୟରୁ ଜାତୀୟ କନିଷ୍ଠ ଚାମ୍ପିଅନସିପ ଡିସେମ୍ବର ୨୮ରୁ ୩୦ଯାଏ ଓ ଜାତୀୟ ବରିଷ୍ଠ ଚାମ୍ପିଅନସିପ ୨୦୨୪ ଜାନୁଆରୀ ୨ରୁ ୪ ତାରିଖଯାଏ ଅନୁଷ୍ଠିତ ହେବ। ଦେଶର ସମସ୍ତ ଶ୍ରେଷ୍ଠ ପ୍ରତିଯୋଗୀ ଏଥିରେ ଅଂଶଗ୍ରହଣ କରିବେ ବୋଲି ଜିମ୍ନାଷ୍ଟିକ୍ସ ଫେଡେରେସନ ଅଫ୍ ଇଣ୍ଡିଆ ପକ୍ଷରୁ ସୂଚନା ମିଳିଛି। ଏଥିରେ ଫେଡେରେସନର ସମସ୍ତ ସ୍ୱୀକୃତିପ୍ରାପ୍ତ ୨୮ଟି ଏଥିରେ ଭାଗ ନେବେ। କଳିଙ୍ଗ ଷ୍ଟାଡିୟମ୍‌ରେ ଥିବା ଅତ୍ୟାଧୁନିକ ସୁବିଧା ସୁଯୋଗରେ ଏହି ପ୍ରତିଯୋଗୀମାନଙ୍କୁ ଶ୍ରେଷ୍ଠ କ୍ରୀଡ଼ା ନୈପୁଣ୍ୟ

ପ୍ରଦର୍ଶନ କରିବାକୁ ସହାୟତା ପ୍ରଦାନ କରିବ।

'ଆମେ ଗୁରୁତ୍ୱ ଦେଉଥିବା ଖେଳ ମଧ୍ୟରେ ଜିମ୍ନାଷ୍ଟିକ୍ ରହିଛି। ଓଡ଼ିଶାରେ ଅନେକ ପ୍ରତିଭାବାନ ଖେଳାଳି ରହିଛନ୍ତି ଓ ଆମେ ଏଠାରେ ଜାତୀୟ ପ୍ରତିଯୋଗିତା ଆୟୋଜନ କରି ଖୁବ୍ ଆନନ୍ଦିତ' ବୋଲି କ୍ରୀଡ଼ା ଓ ଯୁବସେବା ବିଭାଗ ସଚିବ ଭିନୀଲ କ୍ରିଷ୍ଣା କହିଛନ୍ତି। ଏହି ପ୍ରତିଯୋଗିତା ମଧ୍ୟ ଆମ ଜିମ୍ନାଷ୍ଟଙ୍କୁ ସେମାନଙ୍କ ଦକ୍ଷତା ପ୍ରଦର୍ଶନ କରିବାର ଉପଯୁକ୍ତ ସୁଯୋଗ ଦେଇଛି। ଅଂଶଗ୍ରହଣକାରୀ ମାନଙ୍କୁ ଓଡ଼ିଶାରେ ଶ୍ରେଷ୍ଠ ସୁବିଧା ସୁଯୋଗ ଯୋଗାଇ ଦେବା ଲାଗି ଆମେ ରାଜ୍ୟ ଓ କେନ୍ଦ୍ର ଜିମ୍ନାଷ୍ଟିକ୍ ସଂଘ ସହ ମିଳିତ ଭାବେ କାମ କରୁଛୁ। ଆଶା ରଖିଛୁ, ଏହି ପ୍ରତିଯୋଗିତା ସଫଳ ହେବ ବୋଲି କ୍ରିଷ୍ଣା କହିଛନ୍ତି।

ଏବେ ଓଡ଼ିଶାରେ ଜିମ୍ନାଷ୍ଟିକ୍ ଖେଳ ଲାଗି ସବୁଠାରୁ ଆଧୁନିକ ସୁବିଧା ସୁଯୋଗ ରହିଛି। ଏଠାରେ ପ୍ରତିଯୋଗୀ ବିଶ୍ୱସ୍ତରର ଇକ୍ୱିପମେଣ୍ଟରେ ଦକ୍ଷତା ପ୍ରଦର୍ଶନ କରିବେ। ଓଡ଼ିଶା ଜିମ୍ନାଷ୍ଟିକ ଆସୋସିଏସନ ଓ ଓଡ଼ିଶା ସରକାରଙ୍କୁ ଆମେ ଏହି ପ୍ରତିଯୋଗିତା ଆୟୋଜନ ଲାଗି ଧନ୍ୟବାଦ ଜଣାଉଛୁ ବୋଲି ସର୍ବଭାରତୀୟ ମହାସଂଘର ସଭାପତି ସୁଧୀର ମିତ୍ତଲ କହିଛନ୍ତି। ବରିଷ୍ଠ ବିଭାଗରେ ଏଠାରେ ପ୍ରଶିକ୍ଷଣ ନେଉଥିବା ରାକେଶ ପାତ୍ର, ଯୋଗେଶ୍ୱର ସିଂ, ପ୍ରଣତି ନାୟକ, ତପନ ମହାନ୍ତି, ସୈଫ ତାମ୍ବୋଲି ଓ ଗୌରବ କୁମାରଙ୍କ ପରି ଅନେକ ଖେଳାଳି ରହିଛନ୍ତି। କଳିଙ୍ଗ ଷ୍ଟାଡିୟମ୍‌ରେ ୨୦୨୩ ଜୁଲାଇ ମାସରୁ ଏହି ଅତ୍ୟାଧୁନିକ ଏବଂ ବିଶ୍ୱସ୍ତରର ଜିମ୍ନାଷ୍ଟିକ୍ ସେଣ୍ଟର କାମ କରୁଛି।

● ନିଖିଳ ଓଡ଼ିଶା ଫୁଟବଲ

ଇଣ୍ଡିପେଣ୍ଡେଣ୍ଟ କ୍ଲବ୍‌ର ବିଜୟ

ଭୁବନେଶ୍ୱର, ୨୭।୧୨(ସମିସ)

ଫୁଲବାଣୀ ଫୁଟବଲ ଏକାଡେମୀକୁ ୨-୧ ଗୋଲରେ ପରାସ୍ତ କରି କଟକର ଇଣ୍ଡିପେଣ୍ଡେଣ୍ଟ କ୍ଲବ୍ ଏଠାରେ ଚାଲିଥିବା ରାଜ୍ୟସ୍ତରୀୟ ସତ୍ୟବ୍ରତ କପ୍ ଫୁଟବଲ ଟୁର୍ଣ୍ଣାମେଣ୍ଟର ସେମିଫାଇନାଲରେ ପ୍ରବେଶ କରିଛି। ଭୁବନେଶ୍ୱର ଫୁଟବଲ ଏକାଡେମୀ ପଡ଼ିଆରେ ବୁଧବାର ଅନୁଷ୍ଠିତ ତୃତୀୟ ମୁକାବିଲା ବେଶ ଉପଭୋଗ୍ୟ ହୋଇଥିଲା। ଏଥିରେ ବିଜୟୀ ଇଣ୍ଡିପେଣ୍ଡେଣ୍ଟ କ୍ଲବ୍ ପକ୍ଷରୁ ମହମ୍ମଦ୍ ଆଫ୍ରିଦୀ ଓ ବିକାଶ ପଡ଼ିଆରୀ ଗୋଟିଏ ଲେଖାଏଁ ଗୋଲ ସ୍କୋର କରିଥିଲେ। ଫୁଲବାଣୀ ଦଳ ପକ୍ଷରୁ ଲେଅନ ଗୋଟିଏ ଗୋଲ ଶୁଝାଇବାରେ ସମର୍ଥ ହୋଇଥିଲେ। ବିଜୟୀ ଦଳର ବିକାଶ ପଡ଼ିଆରୀଙ୍କୁ ମ୍ୟାଚ୍‌ର ଶ୍ରେଷ୍ଠ ଖେଳାଳି ବିବେଚିତ କରାଯାଇଥିଲା। ଭୁବନେଶ୍ୱର ସ୍ପୋର୍ଟ୍ସ ଏମ୍ପୋରିୟମ ଏମ୍‌ଡି ରୋନକ ଧୂପର ଅତିଥିଭାବେ ଯୋଗ ଦେଇ ୫, ୦୦୦ ଟଙ୍କା ପୁରସ୍କାର ପ୍ରଦାନ କରିଥିଲେ। ଏହି ମ୍ୟାଚ୍‌କୁ ରେଫରି ଆଶୀର୍ବାଦ କାନୁନଗୋ, ପ୍ରଦୀପ୍ତ ନାୟକ, ସୁବ୍ରତ ପୁରୋହିତ ଓ ଅରୁଣ କୁମାର ନାୟକ ଖେଳ ପରିଚାଳନା କରିଥିଲେ। ସୁଶାନ୍ତ ଚନ୍ଦ୍ର ମହାନ୍ତି ଖେଳ ପରିଚାଳନା କରିଥିଲେ। ଅନ୍ୟମାନଙ୍କ ମଧ୍ୟରେ ବିରଞ୍ଚିନାରାୟଣ ମହାନ୍ତି, ବିଜୟ କାନୁନଗୋ ଓ ଅଜୟ ପଟ୍ଟନାୟକ ପ୍ରମୁଖ ଉପସ୍ଥିତ ଥିଲେ।

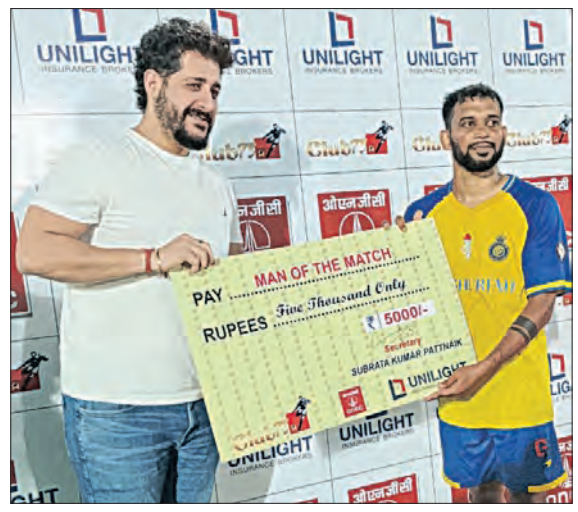

ସେମିରେ ସନ୍‌ରାଇଜ୍ କ୍ଲବ୍

ବୁଧବାର ଖେଳାଯାଇଥିବା ଦ୍ୱିତୀୟ ମ୍ୟାଚ୍‌ରେ କଟକର ସନ୍‌ରାଇଜ୍ କ୍ଲବ୍ ୫-୧ ଗୋଲରେ ସମ୍ବଲପୁର ଫୁଟବଲ ଏକାଡେମୀକୁ ପରାସ୍ତ କରି ସେମିଫାଇନାଲରେ ପ୍ରବେଶ କରିଛି। ବିଜୟୀ ଦଳ ପକ୍ଷରୁ ବାପୁନି ବିନ୍ଧାଣି ୨ଟି ଗୋଲ ଦେଇଥିଲାବେଳେ ଶ୍ରେଷ୍ଠ ଖେଳାଳି ବିବେଚିତ ହୋଇଛନ୍ତି। ଗୁରୁବାର ପ୍ରଥମ ସେମିଫାଇନାଲ କିଶୋର କ୍ଲବ୍ ଓ ସନ୍‌ରାଇଜ୍ କ୍ଲବ୍ ମଧ୍ୟରେ ଓ ଦ୍ୱିତୀୟ ସେମିଫାଇନାଲ ରାଇଜିଂ ଷ୍ଟୁଡେଣ୍ଟ ଓ ଇଣ୍ଡିପେଣ୍ଡେଣ୍ଟ କ୍ଲବ୍ ମଧ୍ୟରେ ଖେଳାଯିବ। ଶୁକ୍ରବାର ଏହାର ଫାଇନାଲ ମୁକାବିଲା ଅନୁଷ୍ଠିତ ହେବ।

ସର୍ବ ଭାରତୀୟ ବିଚ୍ ଭଲିବଲ୍

କିଟ୍ ମହିଳା ଦଳକୁ କାଂସ୍ୟ

ଭୁବନେଶ୍ୱର,୨୭ ।୧୨(ସମିସ)

ଚେନ୍ନଇରେ ଅନୁଷ୍ଠିତ ସର୍ବଭାରତୀୟ ଆନ୍ତଃ ଜୋନାଲ ବିଶ୍ୱବିଦ୍ୟାଳୟ ବିଚ୍ ଭଲିବଲ୍ ଚାମ୍ପିଅନସିପ୍‌ରେ କିଟ୍ ମହିଳା ଦଳ କାଂସ୍ୟ ପଦକ ଜିତିଛି। ଆସୋସିଏସନ ଅଫ୍ ଇଣ୍ଡିଆନ୍ ୟୁନିଭର୍ସିଟିଜ (ଏଆଇୟୁ) ତତ୍ତ୍ୱାବଧାନରେ ଚେନ୍ନଇର ଏଏମ୍‌ଇଟି ବିଶ୍ୱବିଦ୍ୟାଳୟ ଆନୁକୂଲ୍ୟରେ ଏହି ଟୁର୍ଣ୍ଣାମେଣ୍ଟ ଗତ ୨୬ରୁ ଆରମ୍ଭ ହୋଇ ବୁଧବାର ଶେଷ ହୋଇଛି।

ବୁଧବାର ପ୍ରଥମରୁ ଚତୁର୍ଥ ସ୍ଥାନ ପାଇଁ ମ୍ୟାଚ୍ ଖେଳାଯାଇଥିଲା। କିଟ୍ ଏଥିରେ ୨-୦ ସେଟ୍‌ରେ ଭିଇଏଲ୍‌ଏସ୍‌କୁ ପରାସ୍ତ କରିବା ପରେ କର୍ବାଗମ ବିଶ୍ୱବିଦ୍ୟାଳୟ ଓ ଏସ୍‌ଆରଏମ୍ ଆଇଏସ୍‌ଟିଠାରୁ ପରାସ୍ତ ହୋଇଥିଲା। ଚଳିବର୍ଷ ବିଶ୍ୱବିଦ୍ୟାଳୟ କ୍ରୀଡ଼ାରେ ପ୍ରଥମଥର ପାଇଁ ବିଚ୍ ଭଲିବଲ୍‌କୁ ସାମିଲ କରାଯାଇଥିଲା। ମଙ୍ଗଳବାର ଅନୁଷ୍ଠିତ ଗ୍ରୁପ୍ ମୁକାବିଲାରେ କିଟ୍ ମାଡ୍ରାସ ୟୁନିଭର୍ସିଟିକୁ ୨-୦ ଓ ଗୁଜରାଟର ପାରୁଲ ବିଶ୍ୱବିଦ୍ୟାଳୟକୁ ୨-୦ ସେଟ୍‌ରେ ପରାସ୍ତ କରିଥିଲା। କିଟ୍ ମହିଳା ଦଳରେ ସାମିଲ ହୋଇଥିବା ଖେଳାଳିମାନେ ହେଲେ ଆଶା ମୁଣ୍ଡାରୀ ଓ ଶିବାନୀ ପ୍ରିୟଦର୍ଶିନୀ। ପ୍ରଶିକ୍ଷକ ଭାବେ ସଙ୍ଗୀତା ଟୋପ୍ପୋ ଦାୟିତ୍ୱ ନିର୍ବାହ କରିଥିଲେ। କାଂସ୍ୟ ବିଜୟୀ ମହିଳା ଦଳକୁ କିଟ୍ ଓ କିସ୍ ପ୍ରତିଷ୍ଠାତା ଅଚ୍ୟୁତ ସାମନ୍ତ ଅଭିନନ୍ଦନ ଜଣାଇଛନ୍ତି।

୫ମ ସର୍ବଭାରତୀୟ ଓଡ଼ଗାଁ ଫୁଟବଲ୍

ସେମିରେ ବରଗଡ଼ ୟୁନାଇଟେଡ୍ ସ୍ପୋର୍ଟ୍ସ କ୍ଲବ୍

ଓଡ଼ଗାଁ,୨୭ ।୧୨(ସମିସ)

ସ୍ଥାନୀୟ ମିନିଷ୍ଟାଡିୟମଠାରେ ଚାଲିଥିବା ୫ମ ସର୍ବଭାରତୀୟ ଓଡ଼ଗାଁ କପ୍ ଫୁଟବଲ ଟୁର୍ଣ୍ଣାମେଣ୍ଟର ଅନ୍ତିମ ଲିଗ ମ୍ୟାଚରେ ବରଗଡ଼ର ୟୁନାଇଟେଡ଼ ସ୍ପୋର୍ଟ୍ସ କ୍ଲବ ୨-୦ ଗୋଲରେ ସାଇ ଏକାଡେମୀ ବୋକାରୋ ଷ୍ଟିଲ ପ୍ଲାଣ୍ଟ (ଝାଡ଼ଖଣ୍ଡ)କୁ ହରାଇ ୪ର୍ଥ ଦଳ ଭାବେ ସେମିଫାଇନାଲରେ ପ୍ରବେଶ କରିଛି। ମ୍ୟାଚର ପ୍ରଥମାର୍ଦ୍ଧ ଖେଳ ଆରମ୍ଭର ୫ ମିନିଟ ସମୟରେ ବରଗଡ଼ ଦଳର ୧୭ ନଂ ଜର୍ସି ଚନ୍ଦୁରା ମୁର୍ମୁ ପ୍ରଥମ ଗୋଲ ସ୍କୋର କରି ଦଳକୁ ୧-୦ରେ ଆଗରେ ରଖିଥିଲେ। ଏହାପରେ ଦ୍ୱିତୀୟାର୍ଦ୍ଧରେ ବରଗଡ଼ ଦଳର ୮ ନଂ ଜର୍ସି ପରିଧାନ କରିଥିବା ମୋରିସ ଦ୍ୱିତୀୟ ଗୋଲ ସ୍କୋର କରିଥିଲେ। ଫଳରେ ୟୁନାଇଟେଡ୍ ସ୍ପୋର୍ଟ୍ସ କ୍ଲବର ଅଗ୍ରଣୀ ୨-୦କୁ ବୃଦ୍ଧି ପାଇଥିଲା। ଏହାପରେ ଆଉ କୌଣସି ଗୋଲ୍ ନ ହେବାରୁ ବରଗଡ଼ ୟୁନାଇଟେଡ୍ ସ୍ପୋର୍ଟ୍ସ କ୍ଲବ ୨-୦ରେ ବିଜୟୀ ଲାଭ କରିଥିଲା। ବିଜୟୀ ଦଳର ମୋରିସଙ୍କୁ ଶ୍ରେଷ୍ଠ ଖେଳାଳି ବିବେଚିତ ହୋଇଥିଲେ। ଖେଳକୁ ରେଫରି ଭାବେ ରାଜୁ ମହାନ୍ତି ଏବଂ ଶଶୀକାନ୍ତ ଦାସିଆ, ଚୁନୁ ସିଂ ଏବଂ ଜଗନ୍ନାଥ ପରିଡା ଲାଇନରେ ସହାୟତା କରିଥିଲେ।

ଓଡ଼ଗାଁ ଗୋଷ୍ଠୀ ଉନ୍ନୟନ ଅଧିକାରୀ ଜିତେନ୍ଦ୍ର କୁମାର ନାୟକ, ବ୍ଲକ ସହକାରୀ ଯନ୍ତ୍ରୀ ଅରୁନ୍ଧତୀ ପଣ୍ଡା, ଓଡ଼ଗାଁ ଆଦର୍ଶ ଥାନା ଏସଆଇ ଚକ୍ରଧର ସିଂ ଅତିଥିରୂପେ ଯୋଗଦେଇ ଖେଳାଳିମାନଙ୍କୁ ଉତ୍ସାହିତ କରିଥିଲେ। ସୁଶାନ୍ତ କୁମାର ପାତ୍ର, ସାର୍ଥକ ଷଡଙ୍ଗୀ, ନରେଶ ପାଣିଗ୍ରାହୀ ଧାରା ବିବରଣୀ ପ୍ରଦାନ କରିଥିଲେ। ବ୍ଲକ ଅଧ୍ୟକ୍ଷ ଲୋକନାଥ ସାହୁ, ସମାଜସେବୀ ବିଭୁପ୍ରସାଦ ସାହୁ କାର୍ଯ୍ୟକ୍ରମ ପରିଚାଳନା କରିଥିଲେ। ଗୁରୁବାର ପ୍ରଥମ ସେମିଫାଇନାଲ ଗଣ୍ଡରପୁର (ଭୁବନେଶ୍ୱର) ଓ ୟୁନାଇଟେଡ଼ ସ୍ପୋର୍ଟ୍ସ କ୍ଲବ (ବରଗଡ଼) ମଧ୍ୟରେ ଅନୁଷ୍ଠିତ ହେବ ବୋଲି ଆୟୋଜକ କମିଟି ସୂଚନାରୁ ଜଣାପଡିଛି।

● ଓଡ଼ିଶା ମହିଳା ଲିଗ

ନୀତା ଫୁଟବଲ୍ ଏକାଡେମୀ ବିଜୟୀ

କଟକ,୨୭।୧୨(ସମିସ): ଫୁଟବଲ ଆସୋସିଏସନ ଅଫ ଓଡ଼ିଶା ଏବଂ ରାଜ୍ୟ କ୍ରୀଡ଼ା ଓ ଯୁବ ସେବା ବିଭାଗର ମିଳିତ ଆନୁକୂଲ୍ୟରେ ଓଡ଼ିଶା ମହିଳା ଲିଗ୍ ଖେଳାଯାଉଛି। ଭୁବନେଶ୍ୱର ୟୁନିଟ-୧ରେ ବୁଧବାର ଅନୁଷ୍ଠିତ ମ୍ୟାଚ୍‌ରେ ନୀତା ଫୁଟବଲ ଏକାଡେମୀ ୫-୦ ଗୋଲରେ କିଟ-କିସ୍ ଦଳକୁ ହରାଇଛି। ବିଜୟୀ ନୀତା ଏକାଡେମୀ ପକ୍ଷରୁ ସରୋଜିନୀ ତିର୍କୀ ହ୍ୟାଟ୍ରିକ ଗୋଲ ଦେଇଥିଲେ। ପାର୍ବତୀ ବାର୍ଲା ଅନ୍ୟ ଦୁଇଟି ଗୋଲ ସ୍କୋର କରିଥିଲେ। କିଟ-କିସ ପକ୍ଷରୁ ଦୁଇଟି ଯାକ ଗୋଲ ଦେଇଛନ୍ତି ସୀମାରାଣୀ ଦେହୁରୀ। ଚୌଦ୍ୱାର ଓଟିଏମ ଗ୍ରାଉଣ୍ଡରେ ରାଇଜିଂ ଷ୍ଟୁଡେଣ୍ଟ ୱାକଓଭର ଦେଇଥିବା ହେତୁ ଓଜିପିକୁ ବିଜୟୀ ଘୋଷଣା କରାଯାଇଥିଲା।

ସର୍ବଭାରତୀୟ ମହାବୀର କପ୍ ଫୁଟବଲ୍

ତୃତୀୟ କ୍ୱାର୍ଟରରେ ହାୱଡା ବିଜୟୀ

କୁହୁଡ଼ି, ୨୭।୧୨(ସମିସ)

ମହାବୀର ଆଥଲେଟିକ୍ ଆସୋସିଏସନ୍ ଆନୁକୁଲ୍ୟରେ ଚାଲିଥିବା ୬୪ତମ ସର୍ବଭାରତୀୟ ମହାବୀର କପ୍ ଫୁଟବଲ୍ ପ୍ରତିଯୋଗିତାରେ ବୁଧବାର ତୃତୀୟ କ୍ୱାର୍ଟର ଫାଇନାଲ ଅନୁଷ୍ଠିତ ହୋଇଯାଇଛି। ଏଥିରେ ପି.ଆଇ.ଏଫ୍ ଏକାଡେମୀ (ହାୱଡା) ଓ କିଶୋର କ୍ଲବ (ଭୁବନେଶ୍ୱର) ମଧ୍ୟରେ ମ୍ୟାଚ୍ ଖେଳାଯାଇଥିଲା। ମ୍ୟାଚର ନିର୍ଦ୍ଧାରିତ ସମୟରେ କେହି କାହାକୁ ଗୋଲ ଦେଇପାରି ନଥିଲେ। ଫଳରେ ଟ୍ରାଇବ୍ରେକରେ ହାୱଡା ୫-୪ ଗୋଲରେ ବିଜୟୀ ହୋଇଥିଲା। ମ୍ୟାଚ୍‌କୁ ରେଫରି ଗୋପାଳ ସାମନ୍ତରାୟ, ପ୍ରତାପ ମୁଦୁଲି, ବିଜୟ ମଙ୍ଗରାଜ, ଅପର୍ତି ବେହେରା ପରିଚାଳନା କରିଥିଲେ।

କମଳକାନ୍ତ ସାମନ୍ତରାୟ ମ୍ୟାଚ୍ କମିଶନର ଦାୟିତ୍ୱରେ ରହିଥିଲେ। କିଶୋର କ୍ଲବର ପପୁ ମାଝୀ ଓ ହାୱଡ଼ାର ଡୋଙ୍ଗ ମେଲୋଙ୍କୁ ଶ୍ରେଷ୍ଠ ଖେଳାଳିଭାବେ ବିଭୂତି ମେମୋରିଆଲ ଟ୍ରଫି ପ୍ରଦାନ କରାଯାଇଥିଲା।

ମ୍ୟାଚରେ ଅତିଥି ଭାବେ ପୂର୍ବତନ ଜିଲ୍ଲା ପରିଷଦ ସଭ୍ୟ ସର୍ବେଶ୍ୱର ପ୍ରଧାନ, ପୋଲ ଫ୍ୟାକ୍ଟ୍ରି ପରିଚାଳକ ବିଜୟ କୁମାର ପ୍ରଧାନ, କ୍ରୀଡ଼ା ପ୍ରଶିକ୍ଷକ ବିଜୟ କୁମାର ରାଉତ, ସମ୍ପାଦକ ମନୋଜ କୁମାର ମାନସିଂହ, ଉପସଭାପତି ଶୁଭେନ୍ଦୁ ମାନସିଂହ, ବିପିନ ଉଦୟସିଂହ, କେଦାର ଦାସ, ନିରଞ୍ଜନ ଜେନା, ଶଙ୍କର୍ଷଣ ଜେନା ଓ ହରିଶ୍ଚନ୍ଦ୍ର ନାଇଡୁ ଉପସ୍ଥିତ ରହିଥିଲେ। ଗୁରୁବାର ରଘୁନାଥଦେବ ଏଫ୍.ସି. ଚକ୍ରଧରପୁର (ଝାଡ଼ଖଣ୍ଡ) ଓ ସମ୍ବଲପୁର ଫୁଟବଲ୍ କ୍ଲବ ସମ୍ବଲପୁର ମଧ୍ୟରେ ଶେଷ କ୍ୱାର୍ଟର ଫାଇନାଲ ଅନୁଷ୍ଠିତ ହେବ ବୋଲି ସମ୍ପାଦକ ମନୋଜ କୁମାର ମାନସିଂହ ସୂଚନା ଦେଇଛନ୍ତି।

● ସର୍ବଭାରତୀୟ ଯୋଗାସନ ଚାମ୍ପିଅନସିପ୍

କିଟ୍ ବିଶ୍ୱ ବିଦ୍ୟାଳୟକୁ ରୌପ୍ୟ

ଭୁବନେଶ୍ୱର,୨୭ ।୧୨(ସମିସ)

ନୂଆଦିଲ୍ଲୀରେ ଗତ ୨୫ ତାରିଖରୁ ଆରମ୍ଭ ହୋଇଥିବା ସର୍ବଭାରତୀୟ ଅନ୍ତଃ ବିଶ୍ୱବିଦ୍ୟାଳୟ ଆନ୍ତଃ ଜୋନାଲ ଯୋଗାସନ ପୁରୁଷ ଓ ମହିଳା ଚାମ୍ପିଅନସିପ୍‌ରେ କିଟ୍ ମହିଳା ଦଳ ରୌପ୍ୟ ପଦକ ହାସଲ କରିଛି। ସ୍କୁଲ ଅଫ୍ ସ୍ପୋର୍ଟ୍ସ ଆଣ୍ଡ ଯୋଗିକ ସାଇନ୍ସ ଓ ଆସୋସିଏସନ ଅଫ୍ ଇଣ୍ଡିଆନ ୟୁନିଭର୍ସିଟିଜ୍ (ଏଆଇୟୁ) ମିଳିତ ଆନୁକୂଲ୍ୟରେ ବୁଧବାର ଉଦ୍‌ଯାପିତ ଏହି ଚାମ୍ପିଅନସିପ୍‌ରେ ମୋଟ ୩୨ଟି ଦଳ ଅଂଶଗ୍ରହଣ କରିଥିଲେ। ଏଥିରେ ଉତ୍ତର ପୂର୍ବାଞ୍ଚଳର ୧୬ ଓ ଦକ୍ଷିଣ ପଶ୍ଚିମାଞ୍ଚଳର ୧୬ଟି ଦଳ ସାମିଲ ରହିଥିଲେ। କିଟ୍ ଦଳରେ ୬ ଜଣ ଖେଳାଳି ଯଥା ମନୀଷା ପ୍ରଧାନ, ସାବିତ୍ରୀ ଶବର, ଦେବାଙ୍ଗିନୀ ଶବର, ଜମୁନା କଲକା, ଜୁଲି ନାୟକ ଓ ସନ୍ତୋଷୀ ଜାନୀ ସାମିଲ ରହିଥିଲେ। ପ୍ରଶିକ୍ଷକ ଭାବେ ମଧୁସ୍ମିତା ସେନାପତି ଦାୟିତ୍ୱ ନିର୍ବାହ କରିଥିଲେ। ଏହି ପ୍ରତିଯୋଗିତାରେ କିଟ୍ ପୁରୁଷ ଦଳ ଚତୁର୍ଥ ସ୍ଥାନରେ ରହି ଅଭିଯାନ ଶେଷ କରିଥିଲା।

ଦ୍ୱିତୀୟ ଟେଷ୍ଟ: ପାକିସ୍ତାନର ସଂଘର୍ଷ ଜାରି

ମେଲବୋର୍ଣ୍ଣ,୨୭ ।୧୨(ଏଜେନ୍ସି)

ସ୍ଥାନୀୟ ମେଲବୋର୍ଣ୍ଣ କ୍ରିକେଟ ଗ୍ରାଉଣ୍ଡ (ଏମ୍‌ସିଜି)ରେ ଚାଲିଥିବା ଅଷ୍ଟ୍ରେଲିଆ ବିପକ୍ଷ ଦ୍ୱିତୀୟ ଟେଷ୍ଟ ମ୍ୟାଚ୍‌ରେ ଭ୍ରମଣକାରୀ ପାକିସ୍ତାନ ପ୍ରଥମ ପାଳିରେ ଅଗ୍ରଣୀ ହାସଲ କରିବାକୁ ସଂଘର୍ଷ ଜାରି ରଖିଛି। ଟସ୍ ହାରି ବ୍ୟାଟିଂ ପାଇଁ ଆମନ୍ତ୍ରଣ ପାଇଥିବା ଅଷ୍ଟ୍ରେଲିଆ ପ୍ରଥମ ପାଳିରେ ୯୬.୫ ଓଭରରେ ୩୧୮ ରନକରି ଅଲଆଉଟ ହୋଇଥିଲା। ଜବାବରେ ପ୍ରଥମ ପାଳି ଆରମ୍ଭ କରି ପାକିସ୍ତାନ ବୁଧବାର ଦ୍ୱିତୀୟ ଦିବସ ଖେଳ ଶେଷସୁଦ୍ଧା ୫୫ ଓଭରରେ ୬ ୱିକେଟ ହରାଇ ୧୯୪ ରନ ସଂଗ୍ରହ କରିଛି। ଫଳରେ ୪ ୱିକେଟ ହାତରେ ଥାଇ ପାକିସ୍ତାନ ଏବେ ୧୨୪ ରନ ପଛରେ ପଡିଛି। ଷ୍ଟମ୍ପ ଅପସାରଣ ବେଳକୁ ୱିକେଟରକ୍ଷକ ବ୍ୟାଟର ମହମ୍ମଦ ରିଜୱାନ ୨୯ ଓ ଆମୀର ଜମାଲ ୨ ରନକରି ଅପରାଜିତ ରହିଛନ୍ତି। ଦଳର ତରଫରୁ ଓପନର ଅବଦୁଲ୍ଲା ସାଫିକ୍ ସର୍ବାଧିକ ୬୨ ରନର ଅର୍ଦ୍ଧଶତକୀୟ ପାଳି, ଅଧିନାୟକ ସାନ ମାସୁଦ ୫୪, ଇମାମ-ଉଲ- ହକ ୧୦ ରନକରି ଆଉଟ ହୋଇଥିବା ବେଳେ ଅନ୍ୟମାନେ ଦୁଇଅଙ୍କ ସ୍ପର୍ଶ କରିପାରି ନଥିଲେ। ଏହି କ୍ରମରେ ବାବର ଆଜମ ୧, ସାଉଦ ସକିଲ ୯, ଅଘା ସଲମାନ ୫ ରନକରି ଆଉଟ ହୋଇଥିଲେ। ଏଥିସହ ସାଫିକ୍ କ୍ୟାରିୟରର ୫ମ ଓ ମାସୁଦ ୮ମ ଅର୍ଦ୍ଧଶତକ ହାସଲ କରିଥିଲେ। ବୋଲିଂରେ ଅଷ୍ଟ୍ରେଲିଆ ପାଇଁ ପ୍ୟାଟ କୁମିନ୍ସ ୩, ନାଥନ ଲିୟନ ୨ ଓ ଜୋଶ ହାଜ୍‌ଲେଉଡ ଗୋଟିଏ ୱିକେଟ ଅକ୍ତିଆର କରିଛନ୍ତି।

ଲାବୁସେନଙ୍କ ଅର୍ଦ୍ଧଶତକ

ଅସମାପ୍ତ ପ୍ରଥମ ପାଳି ସ୍କୋର ୧୮୭/୩ରୁ ଖେଳ ଆରମ୍ଭ କରି ଅଷ୍ଟ୍ରେଲିଆ ବୁଧବାର ଅଲଆଉଟ ହୋଇଥିଲା। ଅପରାଜିତ ଥିବା ଦୁଇ ବ୍ୟାଟର ମାର୍ନସ ଲାବୁସେନ ୪୪ ଓ ଟ୍ରାଭିସ ହେଡ୍ ୯ ରନରୁ ଖେଳ ଆରମ୍ଭ କରି ଯଥାକ୍ରମେ ୬୩ ଓ ୧୭ ରନକରି ଯଥାକ୍ରମେ ଆମୀର ଆଜମଲ ଓ ଶାହିନ ଶାହା ଆଫ୍ରିଦିଙ୍କ ଦ୍ୱାରା ଆଉଟ ହୋଇଥିଲେ। ଏହାପରେ ମିଚେଲ ମାର୍ଶ ୪୧ ଓ ଅଧିନାୟକ କୁମିନ୍ସ ୧

ଅବଶିଷ୍ଟାଂଶ...

ଧାମନଗରରେ ଧର୍ମେନ୍ଦ୍ରଙ୍କୁ...

ସ୍ଥାନୀୟ ଜନସାଧାରଣଙ୍କୁ ଧନ୍ୟବାଦ ଦେବାକୁ ବି ଭୁଲିଗଲେ। ଉପନିର୍ବାଚନରେ ତାଙ୍କ ପ୍ରାର୍ଥୀ ବିଜୟୀ ହେଲେ ସତ, ମାତ୍ର ଧାମନଗରବାସୀଙ୍କ ବିଶ୍ୱାସ ହରାଇଲେ ବୋଲି କହିଛନ୍ତି ଶ୍ରୀ ପାଣ୍ଡିଆନ। ଆଜି ଧାମନଗର ନିର୍ବାଚନମଣ୍ଡଳୀରେ ଜନତାଙ୍କୁ ଉଦବୋଧନ ଦେଲାବେଳେ ଧର୍ମେନ୍ଦ୍ରଙ୍କ ନାଁ ନ ନେଇ ମଧ୍ୟ ତାଙ୍କ ମୁଖା ଖୋଲି ଦେଇଛନ୍ତି ଶ୍ରୀ ପାଣ୍ଡିଆନ। ସେ କହିଛନ୍ତି ଯେ ୧୧ମାସ ତଳେ ଧାମନଗର ଉପନିର୍ବାଚନ ଅନୁଷ୍ଠିତ ହୋଇଥିଲା। ବିଜେପି ପ୍ରାର୍ଥୀଙ୍କ ପ୍ରଚାରର ଯିଏ ମଙ୍ଗ ଧରିଥିଲେ ସେ ଧାମନଗରରେ ପ୍ରଚାର କାଳରେ ଶହଶହ ପ୍ରତିଶ୍ରୁତି ଦେଇଥିଲେ। ନିର୍ବାଚନ ସରିଲା ଓ ତାଙ୍କ ପ୍ରାର୍ଥୀ ଜିତିଲା ; କିନ୍ତୁ ତା'ପରୁ ପ୍ରଚାରର ମଙ୍ଗ ଧରିଥିବା ଏହି ନେତାଙ୍କ ଦେଖା ଦର୍ଶନ ନାହିଁ। ତାଙ୍କ ପ୍ରାର୍ଥୀ ଜିତିଲେ ସେ ଧାମନଗରର ରୂପରେଖ ବଦଳାଇଦେବେ, ଧାମନଗର ଭିନ୍ନ ଏକ ନିର୍ବାଚନ ମଣ୍ଡଳୀ ପାଲଟିଯିବ ବୋଲି ସେହି ନେତା କହିଥିଲେ। ସେ ପ୍ରତିଶ୍ରୁତି କୁଆଡେ ଗଲା ବୋଲି ଶ୍ରୀ ପାଣ୍ଡିଆନ୍ ପ୍ରଶ୍ନ କରିଛନ୍ତି।

ଧାମନଗର ନିର୍ବାଚନମଣ୍ଡଳୀର ଅସୁରାଳିଠାରେ ଏକ ସାଧାରଣ ସଭାକୁ ଉଦବୋଧନ ଦେଇ ଶ୍ରୀ ପାଣ୍ଡିଆନ ଆହୁରି କହିଛନ୍ତି ଯେ ଏବେ ଧାମନଗରରେ ଅନ୍ୟ ଦଳର ବିଧାୟକ ଅଛନ୍ତି। ସେଥିପାଇଁ ଧାମନଗର ନ ଯିବା ଲାଗି ତାଙ୍କୁ କିଛି ଲୋକ ପରାମର୍ଶ ଦେଇଥିଲେ; କିନ୍ତୁ ଧାମନଗର ଯାଇ ଧାମନଗରର ଉନ୍ନତି ଲାଗି ଯାହା ଆବଶ୍ୟକ ତାହା କରିବା ପାଇଁ ଖୋଦ୍ ମୁଖ୍ୟମନ୍ତ୍ରୀ ତାଙ୍କୁ ନିର୍ଦ୍ଦେଶ ଦେଇଛନ୍ତି। ମୁଖ୍ୟମନ୍ତ୍ରୀ ନବୀନ ପଟ୍ଟନାୟକ ସେବା ମନୋବୃତ୍ତି ନେଇ ରାଜନୀତି କରନ୍ତି। ସାଢ଼େ ୪କୋଟି ଓଡ଼ିଆ ହେଉଛନ୍ତି ମୁଖ୍ୟମନ୍ତ୍ରୀଙ୍କ ପରିବାର। ଗରିବ ମୁହଁରେ ହସ ଫୁଟାଇବା ହେଉଛି ମୁଖ୍ୟମନ୍ତ୍ରୀଙ୍କ ଲକ୍ଷ୍ୟ ବୋଲି କହିଛନ୍ତି ଶ୍ରୀ ପାଣ୍ଡିଆନ। ଅସୁରାଳି ପରେ ଭଦ୍ରକ ନେହରୁ ଷ୍ଟାଡିୟମ ସମାବେଶରେ ମଧ୍ୟ ବିକାଶ ବିରୋଧୀଙ୍କୁ ସିଧା ଟାର୍ଗେଟ୍ କରିଛନ୍ତି ୫-ଟି ଅଧ୍ୟକ୍ଷ କାର୍ତ୍ତିକ ପାଣ୍ଡିଆନ। ସେ କହିଛନ୍ତି ଯେ ଓଡ଼ିଶାରେ ସବୁ କ୍ଷେତ୍ରରେ ରୂପାନ୍ତରଣ ଚାଲିଛି। ମୁଖ୍ୟମନ୍ତ୍ରୀଙ୍କ ନିର୍ଦ୍ଦେଶରେ ଯେଉଁଭଳି ଭାବେ ଶ୍ରୀମନ୍ଦିରଠୁ ନେଇ ଲିଙ୍ଗରାଜ ମନ୍ଦିର, ଭଦ୍ରକାଳୀ ମନ୍ଦିରଠୁ ନେଇ ବିଭିନ୍ନ ମଠ, ମନ୍ଦିର, ମସଜିଦ୍ ଓ ଚର୍ଚ୍ଚର ଉନ୍ନତିକରଣ ଓ ରୂପାନ୍ତରୀକରଣ ଚାଲିଛି ତାହା ଦେଖି ବିରୋଧୀମାନଙ୍କ ନିଦ ହଜି ଯାଇଛି। ଅପପ୍ରଚାର ଏବେ ସେମାନଙ୍କର ଏକମାତ୍ର ଅସ୍ତ୍ର। ମୁଖ୍ୟମନ୍ତ୍ରୀ ଭଲ କାମ କଲେ ସେମାନଙ୍କର ଅସୁବିଧା ହୋଇଯିବ ସେଥିପାଇଁ ସେମାନେ ରୂପାନ୍ତରଣ ରୋକିବାକୁ ଦିନରାତି ଚେଷ୍ଟା କରୁଛନ୍ତି। ସେମାନଙ୍କର ବିକାଶ ଉପରେ ବିଲକୁଲ୍ ବିଶ୍ୱାସ ନାହିଁ। ହେଲେ ଗରିବଙ୍କ ମୁହଁରେ ହସ ଫୁଟାଇବାକୁ ମୁଖ୍ୟମନ୍ତ୍ରୀ ଉଦ୍ୟମ କରୁଛନ୍ତି। ବିକାଶ ରଥକୁ ଅଟକାଇବାକୁ ଚେଷ୍ଟା କରୁଥିବା ଏହି ବିରୋଧୀମାନଙ୍କୁ ମହାପ୍ରଭୁ ସଦବୁଦ୍ଧି ଦିଅନ୍ତୁ ବୋଲି ୫-ଟି ଅଧ୍ୟକ୍ଷ କଟାକ୍ଷ କରି କହିଛନ୍ତି।

ରୂପାନ୍ତରଣ ଧାରାରେ...

କାର୍ଯ୍ୟକାରୀ ହେଉଥିବା ପ୍ରକଳ୍ପ କାର୍ଯ୍ୟର ଅଗ୍ରଗତି ସମ୍ପର୍କରେ ସମୀକ୍ଷା କରିଛନ୍ତି। ଶ୍ରୀ ପାଣ୍ଡିଆନ ନିର୍ମାଣାଧୀନ କାର୍ଯ୍ୟକୁ ଧାର୍ଯ୍ୟ ଅବଧି ମଧ୍ୟରେ ଶେଷ କରିବାକୁ ନିର୍ଦ୍ଦେଶ ଦେଇଛନ୍ତି। ଏହାପରେ ସେ ଆରଡି, ଅସୁରାଳି ଓ ଭଦ୍ରକ ମ୍ୟୁନିସିପାଲିଟି ଅଞ୍ଚଳରେ ସ୍ଥାନୀୟ ଜନସାଧାରଣଙ୍କ ଆପତ୍ତି ଅଭିଯୋଗ ଶୁଣିଛନ୍ତି ଏବଂ ସେମାନଙ୍କର ଯୋଗ୍ୟ ଦାବିଗୁଡ଼ିକୁ ତୁରନ୍ତ ସମାଧାନ କରାଯିବ ବୋଲି ପ୍ରତିଶ୍ରୁତି ଦେଇଛନ୍ତି। ସ୍ଥାନୀୟଅଞ୍ଚଳର ବିକାଶ ପାଇଁ ଗତ ୬ ମାସ ମଧ୍ୟରେ ମୁଖ୍ୟମନ୍ତ୍ରୀ ଧାମନଗରକୁ ୩୦୦ କୋଟି ଟଙ୍କା ଏବଂ ୫ ମାସ ମଧ୍ୟରେ ଭଦ୍ରକକୁ ୨୫୦ କୋଟି ଟଙ୍କା ପ୍ରଦାନ କରିଥିବା ଶ୍ରୀ ପାଣ୍ଡିଆନ ସାଧାରଣ ଲୋକଙ୍କୁ ସୂଚନା ଦେଇଛନ୍ତି । ଦିନିକିଆ ଭଦ୍ରକ ଗସ୍ତରେ ଅବସରରେ ୫-ଟି ଅଧ୍ୟକ୍ଷ ଜିଲ୍ଲାର ବିଭିନ୍ନ ଉନ୍ନୟନମୂଳକ ପ୍ରକଳ୍ପର ସମୀକ୍ଷା କରିଛନ୍ତି। ୮୯୩ କୋଟି ଟଙ୍କା ବ୍ୟୟରେ ଚାନ୍ଦବାଲି ମେଗା ପାଇପ ଜଳଯୋଗାଣ ପ୍ରକଳ୍ପ, ୧୦୦ କୋଟି ଟଙ୍କା ବ୍ୟୟରେ ଭଦ୍ରକ ରିଙ୍ଗ ରୋଡ , ୪୮୦ କୋଟି ଟଙ୍କା ବ୍ୟୟରେ ଆଖୁଆପଦାଠାରେ ସମନ୍ୱିତ ନଦୀଗର୍ଭ ଜଳାଶୟ ପ୍ରକଳ୍ପ, ୧୬୪ କୋଟି ଟଙ୍କା ବ୍ୟୟରେ ନୂତନ ଜିଲ୍ଲା ମୁଖ୍ୟ ଚିକିତ୍ସାଳୟ ତଥା ମେଡିକାଲ କଲେଜର ୧୦୦ ଶଯ୍ୟା ବିଶିଷ୍ଟ ସୁପର ସ୍ପେଶିଆଲିଟି ହସ୍ପିଟାଲ, ୪୭ କୋଟି ଟଙ୍କା ବ୍ୟୟରେ ବାସୁଦେବପୁରର ଚୂଡାମଣିଠାରେ ବନ୍ଦର , ୪୧ କୋଟି ଟଙ୍କା ବ୍ୟୟରେ ପୁରୁଣା ବଜାରଠାରୁ ଗୁଜିଦହତା ଭାୟା ମା'ଭଦ୍ରକାଳୀ ମନ୍ଦିର ରାସ୍ତା ନିର୍ମାଣ ଏବଂ ୨୭ କୋଟି ଟଙ୍କା ବ୍ୟୟରେ ଧାମରା ଜେଟି ଉନ୍ନତିକରଣ ପ୍ରକଳ୍ପ କାର୍ଯ୍ୟଗୁଡ଼ିକର ଅଗ୍ରଗତି ଅନୁଧ୍ୟାନ କରିଛନ୍ତି । ଏହି ପ୍ରକଳ୍ପଗୁଡ଼ିକ ଧାର୍ଯ୍ୟ ଅବଧି ମଧ୍ୟରେ ଶେଷ ହେବ ସେଥିପ୍ରତି ଧ୍ୟାନ ରଖି କାର୍ଯ୍ୟ କରିବାକୁ ଅଧିକାରୀମାନଙ୍କୁ ନିର୍ଦ୍ଦେଶ ଦେଇଛନ୍ତି । ପରେ ଚାନ୍ଦବାଲିର ଧାନକଣିଆଠାରେ ୮୦ କୋଟି ଟଙ୍କା ବ୍ୟୟରେ ସାଳନ୍ଦୀ ନଦୀ ସେତୁ, ଭଣ୍ଡାରିପୋଖରୀସ୍ଥିତ କେନ୍ଦୁଆପଦାଠାରେ ରେଳ ଓଭରବ୍ରିଜ ନିର୍ମାଣ ଏବଂ ଚାନ୍ଦବାଲି ପଞ୍ଚୁଟିକିରିଠାରେ ମନ୍ତେଇ ନଦୀ ଉପରେ ୫୨ କୋଟି ଟଙ୍କା ବ୍ୟୟରେ ନିର୍ମାଣାଧୀନ ସେତୁ କାର୍ଯ୍ୟ ସମୀକ୍ଷା କରିବା ସହ ଏହାର ଅଗ୍ରଗତି ପଚାରି ବୁଝିଛନ୍ତି । ପ୍ରକଳ୍ପ ଶେଷ ପାଇଁ ଯେଉଁ ସମୟ ଧାର୍ଯ୍ୟ ହୋଇଛି, ତାହା ପୂର୍ବରୁ ଏହାକୁ ଶେଷ କରିବାକୁ ସେ ପରାମର୍ଶ ଦେଇଛନ୍ତି । ଏହିସବୁ ପ୍ରକଳ୍ପ କାର୍ଯ୍ୟ ଯଥା ଶୀଘ୍ର ଶେଷକରିବା ପାଇଁ ସେ ନିର୍ଦ୍ଦେଶ ଦେଇଛନ୍ତି।

ଆରଡିଠାରେ ଆୟୋଜିତ ସାଧାରଣ ସଭାରେ ଶ୍ରୀ ପାଣ୍ଡିଆନ ଚାନ୍ଦବାଲି ସହରରେ ପାଇପ ଯୋଗେ ଜଳ ଯୋଗାଣ ଲାଗି ୫୦କୋଟି ଟଙ୍କା, ଧାମରାଇ ମନ୍ଦିର ଉନ୍ନତି ପାଇଁ ୧କୋଟି, ପାଟଣମଙ୍ଗଳା ମନ୍ଦିର ଉନ୍ନତି ପାଇଁ ୧କୋଟି, ଚାନ୍ଦବାଲି ନିର୍ବାଚନମଣ୍ଡଳୀରେ ଥିବା ସବୁ କଲେଜର ରୂପାନ୍ତରଣ ପାଇଁ ୬କୋଟି ଟଙ୍କା, ଧାର୍ମିକ ପୀଠ ପାଇଁ ୪କୋଟି ୫୦ଲକ୍ଷ ଟଙ୍କା ମଞ୍ଜୁର ହୋଇଛି ବୋଲି ସେ ସୂଚନା ଦେଇଛନ୍ତି। ସେହିପରି ଜୁନ ମାସଠାରୁ ଇତି ମଧ୍ୟରେ ୧୦୦କୋଟି ଟଙ୍କା ଧାମନଗର ପାଇଁ ମଞ୍ଜୁର ହୋଇଛି । ଖୁବଶୀଘ୍ର ଜିଲ୍ଲାରେ ଲକ୍ଷ୍ମୀ ବସ୍ ଯୋଜନା ଆରମ୍ଭ ହେବ। ମହିଳା ଓ ଛାତ୍ରଛାତ୍ରୀମାନେ ମାତ୍ର ୫ଟଙ୍କାରେ ଏଥିରେ ଯାତ୍ରା କରିପାରିବେ ବୋଲି ୫-ଟି ଅଧ୍ୟକ୍ଷ ସୂଚନା ପ୍ରଦାନ କରିଥିଲେ। ଧାମନଗର ଗୋଷ୍ଠୀ ସ୍ୱାସ୍ଥ୍ୟ କେନ୍ଦ୍ରର ଉନ୍ନତି ପାଇଁ ୧୨କୋଟି ଟଙ୍କା ମଞ୍ଜୁର ହୋଇଛି। ୨୧ଟି କଲେଜର ରୂପାନ୍ତରଣ ପାଇଁ ୧୦କୋଟି ଟଙ୍କା, ଆମ ଓଡ଼ିଶା ଓ ନବୀନ ଓଡ଼ିଶା କାର୍ଯ୍ୟକ୍ରମ ପାଇଁ ୨୨କୋଟି ଟଙ୍କା ମଞ୍ଜୁର ହୋଇଛି। ତିହିଡିରେ କାନ୍ତକବି ଲକ୍ଷ୍ମୀକାନ୍ତଙ୍କ ପୀଠ ପାଇଁ ୫୦ଲକ୍ଷ, ବିଭିନ୍ନ ଧର୍ମସ୍ଥଳୀ ପାଇଁ ୬କୋଟି ଟଙ୍କା ଓ ଗତ ୬ମାସ ଭିତରେ ଧାମନଗର ନିର୍ବାଚନମଣ୍ଡଳୀକୁ ୧୦୦କୋଟି ଟଙ୍କା ଅନୁମୋଦନ ମିଳିଛି ବୋଲି ସେ କହିଛନ୍ତି। ଭଦ୍ରକ ନେହେରୁ ଷ୍ଟାଡିୟମ ସଭାରେ ଶ୍ରୀ ପାଣ୍ଡିଆନ୍ କହିଛନ୍ତି ଯେ ଗତ ୫ମାସ ଭିତରେ ଅନେକ ଅଭିଯୋଗର ସମାଧାନ ହୋଇଛି । ୫ମାସରେ ପାଖାପାଖି ୨୫୦କୋଟି ଟଙ୍କା ମଞ୍ଜୁର ହୋଇଛି। ଏହାଛଡା ଆମ ବ୍ୟାଙ୍କ ଯୋଜନାରେ ଦୁଇ ମାସ ଭିତରେ ପ୍ରତି ପଞ୍ଚାୟତରେ ବ୍ୟାଙ୍କ ଖୋଲିବ ଏବଂ ସେହିପରି ଫେବ୍ରୁଆରୀ ଶେଷ ସୁଦ୍ଧା ଲକ୍ଷ୍ମୀ ଯୋଜନାର ଶୁଭାରମ୍ଭ ହେବ ବୋଲି ସେ ସୂଚନା ଦେଇଥିଲେ।

ପଦ୍ମନାଭସ୍ୱାମୀ...

ଭଣ୍ଡାରଘରିଆଣୀ ମନ୍ଦିର ଓ ଜଗନ୍ନାଥ ମନ୍ଦିର, ପାରଳାଖେମୁଣ୍ଡି ଜଗନ୍ନାଥ ମନ୍ଦିର, ଅସ୍ତରଙ୍ଗ ମାଳଦାର ଦାରୁକ୍ଷେତ୍ର, ସାକ୍ଷୀଗୋପାଳସ୍ଥିତ ରାଇଚକ୍ରଧରପୁର ମନ୍ଦିର, ବାରିପଦା ଶ୍ରୀ ଶ୍ରୀ ହରି ବଳଦେବ ମନ୍ଦିର, ସମ୍ବଲପୁର ମା' ସମଲେଶ୍ୱରୀ ମନ୍ଦିର, ରେଢାଖୋଲ ଜଗନ୍ନାଥ ମନ୍ଦିର, କେନ୍ଦ୍ରାପଡ଼ା ବଳଦେବ ଜୀଉ ମନ୍ଦିର, ବୌଦ୍ଧର ଚନ୍ଦ୍ରଚୂଡ଼ ମନ୍ଦିର, ପୁରୁଣା କଟକ ଭୈରବୀ ମନ୍ଦିର, ଆଠଗଡ଼ ଶରଣ କ୍ଷେତ୍ର, ଖଲ୍ଲିକୋଟ ଚକ୍ରତୀର୍ଥ, ଅନୁଗୋଳର ଜଗନ୍ନାଥ ମନ୍ଦିର ଓ ମା' ହିଙ୍ଗୁଳା ମନ୍ଦିର, ଜଗତ୍‌ସିଂହପୁର ଅଢଙ୍ଗଗଡ଼ ଦାରୁକ୍ଷେତ୍ର, ଖଡିପଡିଆ ଦାରୁକ୍ଷେତ୍ର ଓ ଗଞ୍ଜାମ ମା' ତାରାତାରିଣୀ ମନ୍ଦିର, ନବରଙ୍ଗପୁରର ମା' ଭଣ୍ଡାରଘରିଆଣୀ ମନ୍ଦିର ଓ ଜଗନ୍ନାଥ ମନ୍ଦିର, ଭଦ୍ରକର ଭଦ୍ରକାଳୀ ଓ ଆରଡ଼ି ଆଖଣ୍ଡଳମଣି ମନ୍ଦିରରେ ସେବାୟତ ଓ ବରିଷ୍ଠ ଅଧିକାରୀମାନେ ନିମନ୍ତ୍ରଣ ପତ୍ର ପ୍ରଦାନ କରିଛନ୍ତି। ବିଭିନ୍ନସ୍ଥାନରେ ମନ୍ଦିରର ମୁଖ୍ୟ ଓ ଟ୍ରଷ୍ଟିମାନେ ନିମନ୍ତ୍ରଣ ଗ୍ରହଣ କରି ମହାପ୍ରଭୁଙ୍କ ଏହି ଅନନ୍ୟ କାର୍ଯ୍ୟରେ ସାମିଲ ହେବା ଏକ ଗର୍ବ ଓ ଗୌରବର ବିଷୟ ବୋଲି କହିଛନ୍ତି । ସବୁ ସ୍ଥାନରେ ନିମନ୍ତ୍ରଣ ପ୍ରଦାନ କରିବାକୁ ଯାଇଥିବା ଟିମକୁ ଭବ୍ୟ ସ୍ୱାଗତ ଓ ସମ୍ବର୍ଦ୍ଧନା କରାଯାଇଛି। ମହାପ୍ରଭୁଙ୍କ ଉଦ୍ଦେଶ୍ୟରେ ସଂକୀର୍ତ୍ତନ, ଶଙ୍ଖ ଧ୍ୱନି ଓ ହରିବୋଲ, ହୁଳହୁଳି ପକାଇ ସମସ୍ତେ ସ୍ୱାଗତ କରିଥିଲେ ।

ହାତୀ ଆକ୍ରମଣରେ...

କରାଯିବ ବାଲିବନ୍ଧ ବନପାଳ ବୁଲୁ ନାହାକ ସୂଚନା ଦେଇଛନ୍ତି। ସୂଚନାନୁଯାୟୀ, ୪ସାଙ୍ଗଙ୍କ ସହ ମିଥୁନ୍ ମୁରୁସୁଆଁ ହାଟ ସାରି ସଂଧ୍ୟା ପ୍ରାୟ ସାଢ଼େ ୬ଟାରେ ଘରକୁ ଫେରୁଥିବା ବେଳେ ହାତୀ ହାବୁଡ଼ରେ ପଡ଼ି ଯାଇଥିଲେ। ଆଗପଛ ହୋଇ ଚାଲୁଥିବା ସାଙ୍ଗଙ୍କ ମଧ୍ୟରୁ ପ୍ରଥମ ଯୁବକଙ୍କୁ ହାତୀଟି ଆକ୍ରମଣ କରିଥିଲେ ମଧ୍ୟ ସୌଭାଗ୍ୟବଶତଃ ସେ ବର୍ତ୍ତି ଯାଇଥିଲେ। ଏହା ଦେଖି ମିଥୁନ୍ ଜୀବନ ବିକଳରେ ଦୌଡ଼ିଥିଲେ ହେଁ ସଫଳ ହୋଇପାରିନଥିଲେ। ହାତୀଟି ତାଙ୍କୁ କଚାଡ଼ି ମାରିଦେଇଥିଲା।

'ନବୀନ' ପ୍ରେରଣାରେ...

ପରେ +୨ ଓ ପରେ ଏମ୍‌କେସିଜି ମେଡିକାଲ କଲେଜରୁ ଏମ୍‌ବିବିଏସ୍ ପାଠ ଶେଷ କରିଥିଲେ। ସମ୍ପ୍ରତି ରାଜ୍ୟ ସରକାରଙ୍କ ପକ୍ଷରୁ ମେଡିକାଲ୍ ଅଫିସର ନିଯୁକ୍ତି ପ୍ରକ୍ରିୟାରେ ଭାଗ ନେଇ ସେ ସଫଳତା ହାସଲ କରିଛନ୍ତି ଓ ଗୁରୁବାର କଳିଙ୍ଗ ଷ୍ଟାଡିୟମରେ ମେଡିକାଲ୍ ଅଫିସରଙ୍କ ପାଇଁ ଆୟୋଜିତ ହେବାକୁ ଥିବା ଦିଗଦର୍ଶନ କାର୍ଯ୍ୟକ୍ରମରେ ଅନ୍ୟମାନଙ୍କ ସହ ସେ ମଧ୍ୟ ମୁଖ୍ୟମନ୍ତ୍ରୀଙ୍କଠାରୁ ନିଯୁକ୍ତି ପତ୍ର ନେବାକୁ ଅପେକ୍ଷା କରିଛନ୍ତି । ନିଜ ଜୀବନର ଯାତ୍ରା ସମ୍ପର୍କରେ ସୂଚନା ଦେଇ ନବୀନ କହିଛନ୍ତି ଯେ ସେ ତାଙ୍କ ପିଲାଦିନ କେନ୍ଦ୍ରାପଡ଼ାର ଏକ ମଫସଲ ଗ୍ରାମରେ ଅତିବାହିତ କରିଛି। ସପ୍ତମ ବୋର୍ଡ ପରୀକ୍ଷାରେ ଜିଲ୍ଲା ଟପ୍ପର ହେବା ପରେ ନେତାଜୀ ସୁଭାଷ ଚନ୍ଦ୍ର ବୋଷ୍ ଓ ବିଜୁ ବାବୁ ପଢ଼ିଥିବା ରେଭେନ୍ସା କଲେଜିଏଟ୍ ସ୍କୁଲରେ ପଢିବା ପାଇଁ କଟକ ଆସିଥିଲେ। ମାତ୍ର ଏହି ସମୟରେ ସେ ଅନେକ ବାଧାବିଘ୍ନ ଦେଇ ଗତି କରିଥିଲେ। ପାରିବାରିକ ଆର୍ଥିକ ସ୍ଥିତି ସେତେ ଭଲ ନ ଥିଲା। ବାପାଙ୍କ ଅସୁସ୍ଥତା ତାଙ୍କ ଶିକ୍ଷା କ୍ଷେତ୍ରରେ ବାଧକ ହୋଇଥିଲା। ମାତ୍ର ପ୍ରବନ୍ଧ ପ୍ରତିଯୋଗିତାରେ ଶ୍ରେଷ୍ଠ ବିବେଚିତ ହୋଇ ମୁଖ୍ୟମନ୍ତ୍ରୀଙ୍କଠାରୁ ପୁରସ୍କାର ନେବା ସମୟରେ ସେ ମୁଖ୍ୟମନ୍ତ୍ରୀଙ୍କ ଦ୍ୱାରା ଅନୁପ୍ରେରିତ ହୋଇଥିଲେ। ତାଙ୍କ ନାମ ସହ ନିଜ ନାମର ସମାନତା ତାଙ୍କୁ ଅଧିକ ଉତ୍ସାହିତ କରିଥିଲା। ସରକାରୀ ସ୍କୁଲରେ ପାଠ ଶେଷ ପରେ ଯୁକ୍ତ ଦୁଇ ଓ ପରେ ସେ ବ୍ରହ୍ମପୁରସ୍ଥିତ ଏମକେସିଜି ମେଡ଼ିକାଲ କଲେଜରୁ ଏମ୍‌ବିବିଏସ୍ ଡ଼ିଗ୍ରୀ ହାସଲ କରିବାକୁ ସକ୍ଷମ ହୋଇଛନ୍ତି ବୋଲି ଡ଼. ପରିଡ଼ା କହିଛନ୍ତି । ଅନ୍ୟପଟେ ରାଜ୍ୟ ସରକାରଙ୍କ ପକ୍ଷରୁ ପ୍ରଥମ ଥର ପାଇଁ ଏକକାଳୀନ ୨୫୦୦ରୁ ଅଧିକ ଡାକ୍ତର ନିଯୁକ୍ତି ପାଉଛନ୍ତି। ଜୁନ୍ ମାସରେ ୧୨୦୦ ଡାକ୍ତର ନିଯୁକ୍ତି ପାଇଥିବା ବେଳେ ଗୋଟିଏ ବର୍ଷରେ ୩୫୦୦ରୁ ଅଧିକ ଡାକ୍ତରଙ୍କୁ ନିଯୁକ୍ତି ଦେଇ ଓଡ଼ିଶା ସରକାର ରେକର୍ଡ ସୃଷ୍ଟି କରିଛନ୍ତି ବୋଲି ସେ କହିଛନ୍ତି। ସେଇ ଡାକ୍ତର ମାନଙ୍କ ମଧ୍ୟରୁ ସେ ଜଣେ ହୋଇଥିବାରୁ ଖୁସି ବ୍ୟକ୍ତ କରିଛନ୍ତି। ନବୀନଙ୍କ ସାନ ଭାଇ ମଧ୍ୟ ଏନସିସି କ୍ୟାଡେଟ୍ ଭାବେ ମୁଖ୍ୟମନ୍ତ୍ରୀଙ୍କ ହାତରୁ ପୁରସ୍କାର ପାଇବା ସହ ଚଳିତ ବର୍ଷ ସେ ରାଜ୍ୟ ସରକାରଙ୍କ କଲ୍ୟାଣ ସମ୍ପ୍ରସାରଣ ଅଧିକାରୀ ଭାବେ ନିଯୁକ୍ତି ପାଇଛନ୍ତି।

ଆଉ କେତେ ମଲେ...

ଉଦ୍ୟମ କରାଯାଇଥିଲା। ଏକ ସାମ୍ବାଦିକ ସମ୍ମିଳନୀରେ ଦଳ ପକ୍ଷରୁ କୁହାଯାଇଥିଲା ଯେ ରାସ୍ତା କାମ ଶୀଘ୍ର ସାରିବା ପାଇଁ କେନ୍ଦ୍ରମନ୍ତ୍ରୀ ନିତିନ ଗଡ଼କରୀଙ୍କ ସହ ଆଲୋଚନା ହୋଇଛି ଓ ଡିସେମ୍ବର ସୁଦ୍ଧା କାମ ସରିଯିବ ବୋଲି ପ୍ରତିଶ୍ରୁତି ଦିଆଯାଇଥିଲା। କିନ୍ତୁ ଡିସେମ୍ବର ସରିବାକୁ ଆଉ ୩ ଦିନ ବାକି ଥିବା ବେଳେ ଅଧା କାମ ବି ଶେଷ ହୋଇପାରିନାହିଁ। ଶରଧାପୁର, ଖମାର, ବେନ୍ତପୁରରେ ହେଉଥିବା ଓଭରବ୍ରିଜ୍ ନିର୍ମାଣ କାର୍ଯ୍ୟ ଏବେ ବି ଚାଲୁ ରହିଛି। ତେଣୁ ଅନୁଗୋଳର ବିଜେପି ନେତାମାନେ ଦିଲ୍ଲୀରେ କେନ୍ଦ୍ରମନ୍ତ୍ରୀ ନିତିନ ଗଡ଼କରୀ ଓ ଧର୍ମେନ୍ଦ୍ର ପ୍ରଧାନଙ୍କ ପାଖରୁ ଆସି ଏଠାରେ ବଡ଼ବଡ଼ ମିଛ ପ୍ରତିଶ୍ରୁତି ଦେଇ ସାଧାରଣ ଜନତାଙ୍କୁ ଭୂଆଁ ବନାଇଥିବା ଅଭିଯୋଗ ହେଲାଣି। ଅପରପକ୍ଷେ କିଛି ବୁଦ୍ଧିଜୀବୀଙ୍କ କହିବାନୁଯାୟୀ, ନିର୍ବାଚନ ପୂର୍ବରୁ ଜାତୀୟ ରାଜପଥ କାମ ସାରିବା ପାଇଁ କେନ୍ଦ୍ର ସରକାର ଚେଷ୍ଟା ଚଳାଇଛନ୍ତି। କିନ୍ତୁ ଜାତୀୟ ରାଜପଥ ପ୍ରାଧିକରଣର ତେଙ୍କାନାଳଠାରେ ଅବସ୍ଥାପିତ ଥିବା ଜଣେ ଅଧିକାରୀ ନିଜ ନାମ ଗୋପନ ରଖିବା ସର୍ତ୍ତରେ କହିଛନ୍ତି ଯେ ଆଗାମୀ ୨ ବର୍ଷରେ ବି ଏ କାମ ସରିବ ନାହିଁ। ଲୋକଙ୍କ ଆକ୍ରୋଶରୁ ବର୍ତ୍ତିବା ପାଇଁ ଆମେ ଜିଲ୍ଲା ସଡ଼କ ସୁରକ୍ଷା ବୈଠକରେ ଶୀଘ୍ର ସରିଯିବ ବୋଲି ପ୍ରତିଶ୍ରୁତି ଦେଇଛୁ ବୋଲି ସେ କହିଛନ୍ତି। ସୂଚନାଯୋଗ୍ୟ, ଗତ ୧୯ ତାରିଖରେ ଜିଲ୍ଲାପାଳଙ୍କ ସମ୍ମିଳନୀ କକ୍ଷରେ ସଡ଼କ ସୁରକ୍ଷା କମିଟି ବୈଠକ ଅନୁଷ୍ଠିତ ହୋଇଥିଲା। ଏଥିରେ ନିଷ୍ପତ୍ତି ହୋଇଥିଲା ଯେ ଅନୁଗୋଳ ଆର୍‌ଟିଓ ଅଫିସ୍‌ଠାରୁ ବଅଁରପାଳ ପର୍ଯ୍ୟନ୍ତ ଜାତୀୟ ରାଜପଥକୁ ୧୫ଦିନ ଭିତରେ ମରାମତି ନକଲେ ତେଙ୍କାନାଳସ୍ଥିତ ଜାତୀୟରାଜପଥ ପ୍ରାଧିକରଣ ଅଧିକାରୀଙ୍କ ବିରୋଧରେ ପ୍ରାକୃତିକ ବିପର୍ଯ୍ୟୟ ନିୟମ ଅନୁସାରେ ଦୃଢ଼ କାର୍ଯ୍ୟାନୁଷ୍ଠାନ ନିଆଯିବ। ଏହାକୁ କାର୍ଯ୍ୟକାରୀ କରିବାକୁ ବୈଠକରେ ଅଧ୍ୟକ୍ଷତା କରୁଥିବା ଅତିରିକ୍ତ ଜିଲ୍ଲାପାଳ ପ୍ରତାପ ପ୍ରାତିମୟ ନିର୍ଦ୍ଦେଶ ଦେଇଥିଲେ। ଏହା ଭିତରେ ସପ୍ତାହକୁ ଊର୍ଦ୍ଧ୍ୱ ସମୟ ବିତି ଯାଇଥିଲେ ହେଁ ରାସ୍ତା ମରାମତି କାମ ଆରମ୍ଭ ହୋଇନାହିଁ। ନିଜକୁ ଅନୁଗୋଳ ଜିଲ୍ଲାର ସୁପୁତ୍ର କହୁଥିବା କେନ୍ଦ୍ରମନ୍ତ୍ରୀ ଧର୍ମେନ୍ଦ୍ର ପ୍ରଧାନ ଅନୁଗୋଳ ଆସି ବିଭିନ୍ନ କାର୍ଯ୍ୟକ୍ରମରେ ଯୋଗଦେଇଥିଲେ। କିନ୍ତୁ ୫୫ ନମ୍ବର ଜାତୀୟ ରାଜପଥ କାମ କେବେ ଶେଷ ହେବ, ସେ ନେଇ ପଦୁଟିଏ ବି କହିନଥିଲେ।

ଦୁଇ ବାଇକ୍...

ପାଇଥିଲା। ସ୍ଥାନୀୟ ଲୋକ ଜାତୀୟ ରାଜପଥକୁ ୩ ଘଣ୍ଟା ଧରି ଅବରୋଧ କରିଥିଲେ। ଘଟଣାସ୍ଥଳରେ ରେଢ଼ାଖୋଲ ଉପଜିଲ୍ଲାପାଳ ରଶ୍ମିରଞ୍ଜନ ମହନ୍ତ ପହଞ୍ଚି ଲୋକଙ୍କ ସହ ଆଲୋଚନା କରିଥିଲେ। ଜାତୀୟ ରାଜପଥ ନିର୍ମାଣ କାର୍ଯ୍ୟରେ ନିୟୋଜିତ ଏଆଇପିଏଲ କମ୍ପାନୀ ଏବଂ ରେଡ୍‌କ୍ରସରୁ ପ୍ରତି ମୃତକଙ୍କ ପରିବାରକୁ ୧ ଲକ୍ଷ ୨୦ହଜାର ଟଙ୍କା ଅନୁକମ୍ପା ରାଶି ପ୍ରଦାନ ପରେ ଉତ୍ତ୍ୟକ୍ତ ଲୋକେ ରାସ୍ତା ଅବରୋଧରୁ ହଟିଥିଲେ। ଶବଦ୍ୱୟକୁ ବ୍ୟବଚ୍ଛେଦ ପାଇଁ ଉପଖଣ୍ଡ ଚିକିତ୍ସାଳୟ ଅଣାଯାଇଛି। ଏ ସଂକ୍ରାନ୍ତରେ ରେଢ଼ାଖୋଲ ପୁଲିସ ଏକ ମକଦ୍ଦମା ରୁଜୁ କରି ତଦନ୍ତ କରିଛି। ପ୍ରକାଶ ଥାଉକି କିଛି ବର୍ଷ ତଳେ ବିଦେଶୀ

ବାନ୍ଧକଳାର ବିନ୍ଧାଣି ସୁକାନ୍ତି

ପିଲାବେଳେ ତାଙ୍କର ପାଠପଢ଼ା ପ୍ରତି ସେତେଟା ଆଗ୍ରହ ନ ଥିଲା । ଖେଳକୁଦ ବୁଲାବୁଲିରେ ହିଁ ସେ ସମୟ ଅତିବାହିତ କରିବାକୁ ଭଲ ପାଉଥିଲେ । ତେବେ ବାନ୍ଧକଳା ତାଙ୍କ ପରିବାରର କୌଳିକ ବୃତ୍ତି । ପରିବାର ସମସ୍ତ ସଦସ୍ୟ ଏଥିରେ ନିୟୋଜିତ ଥିଲେ ହେଁ ସେ କିନ୍ତୁ ଏହି କାମ ପ୍ରଥମେ କରିବା ପାଇଁ ଆଗ୍ରହ ପ୍ରକାଶ କରି ନ ଥିଲେ । ତେବେ ବାହାଘର ପରେ ଶାଶୂ ଶଶୁର ତାଙ୍କୁ ବାନ୍ଧକଳା ସହ ପରିଚିତ କରାଇଥିଲେ । ସେଥିପାଇଁ ବୋହୂ ଭାବେ ସେ କେବଳ ରୋଷଶାଳାରେ ବାନ୍ଧି ନ ହୋଇ ତନ୍ତଶାଳରେ ବାନ୍ଧି ହୋଇଯାଇଥିଲେ । ଏଇଠୁ ଆରମ୍ଭ ହୋଇଥିଲା ତାଙ୍କ ଶିଳ୍ପୀ ଯାତ୍ରା । ସେହିପରି ସ୍ୱାମୀ ତଥା ପରିବାର ସଦସ୍ୟଙ୍କ ପ୍ରୋତ୍ସାହନ ଯୋଗୁଁ ଦେଶ ବିଦେଶରେ ସେ ବାନ୍ଧଶିଳ୍ପକୁ ବିସ୍ତାର କରି ସମାଜରେ ନିଜର ଏକ ସ୍ୱତନ୍ତ୍ର ପରିଚୟ ସୃଷ୍ଟି କରିଛନ୍ତି । ସେମିତି ଜଣେ ଜାତୀୟ ପୁରସ୍କାର ପ୍ରାପ୍ତ ବାନ୍ଧଶିଳ୍ପୀ ହେଲେ ବରଗଡ଼ ଜିଲ୍ଲାର ବରପାଲିର ସୁକାନ୍ତି ମେହେର ।

ବାହାଘର ପରେ ବଦଳିଲା ଜୀବନ

ସୁକାନ୍ତିଙ୍କ ବାପଘର ସୁବର୍ଣ୍ଣପୁର ଜିଲ୍ଲା (ସୋନପୁର) ବିନିକାର ହୋଇଥିବା ବେଳେ ଶାଶୂଘର ବରପାଲିରେ । ଏହା ପୁଣି ସ୍ୱଭାବ କବି ଗଙ୍ଗାଧର ମେହେରଙ୍କ ଜନ୍ମସ୍ଥାନ । ସେହି କଳା, ସଂସ୍କୃତି, ମାଟି, ପାଣି,ପବନ ସଂସ୍ପର୍ଶରେ ଆସି ତାଙ୍କ ଜୀବନ ବଦଳିଥିବା ସେ କହନ୍ତି । ବାନ୍ଧ କାମ କ'ଣ ଜାଣି ନ ଥିବା ବେଳେ ଶାଶୂଶଶୁର ତାଙ୍କୁ ଝିଅ ଭାବେ ଟିକିନିଖି ସବୁ ଶିଖାଇଲେ । ସେଥିପାଇଁ ସେମାନେ ତାଙ୍କୁ ରୋଷଶାଳାରେ ବାନ୍ଧି ନ ରଖି ତନ୍ତଶାଳାରେ ବାନ୍ଧି ରଖିଲେ । ଧୀରେ ଧୀରେ ସୁକାନ୍ତି ସୂତା, ଖଳା, ବାନ୍ଧ, ରଙ୍ଗ ସବୁ ସହ ପରିଚିତ ହେଲେ । ୮୦ ସୂତା, ୧୨୦ ସୂତା ଭଳି ବାନ୍ଧ ସମ୍ବନ୍ଧୀୟ ଅନ୍ୟାନ୍ୟ କାମ ସବୁ ଧୀରେ ଧୀରେ ଜାଣିଲେ । ତେବେ ୧୯ ୯୩ରୁ ୨୦୦୬ ପର୍ଯ୍ୟନ୍ତ ସେ କାମ ଶିଖିଥିବା କହିଛନ୍ତି ।

'କୃଷ୍ଣ-ଅର୍ଜୁନ' ଡିଜାଇନ୍ ପାଇଁ ବର୍ଷେ ଲାଗିଛି

ସ୍ୱାମୀଙ୍କ ସହ ସୁକାନ୍ତି

ସ୍ୱାମୀଙ୍କ ପ୍ରେରଣା ଆଗକୁ ନେଇଛି

ଏ କ୍ଷେତ୍ରରେ ସୁକାନ୍ତିଙ୍କ ଗୁରୁ ହେଉଛନ୍ତି ତାଙ୍କ ସ୍ୱାମୀ ମକରଧ୍ୱଜ ମେହେର । ଯେକି ଜଣେ ଦକ୍ଷ ବାନ୍ଧ କାରିଗର । ସାଧାରଣ ବୁଣାକାର ପରିବାର ବୋହୂ ହୋଇଥିବା ବେଳେ ପ୍ରଥମେ ଆର୍ଥିକ ପରିସ୍ଥିତି ତାଙ୍କର ସେତେଟା ସ୍ୱଚ୍ଛଳ ନ ଥିଲା । ଏପରିକି ଦୁଇ ପୁଅ ପ୍ରହଲ୍ଲାଦ ଓ ପ୍ରତାପଙ୍କ ସ୍କୁଲ ଫି' ଦେବାକୁ ସେ ସମୟରେ ତାଙ୍କ ପାଖରେ ସମ୍ବଳ ନ ଥିଲା । ସେଥିପାଇଁ ସେ ସ୍ୱାମୀଙ୍କୁ ସହଯୋଗ କରିବାକୁ ଚାହିଁଲେ । ସେଥିପାଇଁ ସକାଳ ୧୦ଟାରୁ ରନ୍ଧାବଢ଼ା ଶେଷ କରି ପିଲାଙ୍କୁ ସ୍କୁଲ ପଠାଇବା ପରେ ସ୍ୱାମୀଙ୍କ ପାଖରେ ଘଣ୍ଟା ଘଣ୍ଟା ଧରି ଏହି କାମ ଶିଖିବାକୁ ବସୁଥିଲେ । ତାଙ୍କ ସ୍ୱାମୀ ବାହାରକୁ ଯିବା ବେଳେ ସେ ତାଙ୍କ ସ୍ଥାନରେ ବସି ସେହି କାମ କରୁଥିଲେ । ଏହିପରି ଭାବେ ଧୀରେ ଧୀରେ ସ୍ୱାମୀଙ୍କ ପ୍ରେରଣା ଓ ପ୍ରୋତ୍ସାହନ ପାଇ ଏ ଦିଗରେ ଆଗକୁ ଗଲେ । ତା'ସହ ସ୍ୱାମୀଙ୍କ ସହ ମିଶି କାମ କରୁଥିବାରୁ ତାଙ୍କୁ ଆହୁରି ଗର୍ବ ଲାଗୁଥିବା ସେ କହିଛନ୍ତି ।

ସଂଘର୍ଷରୁ ସଫଳତା

ସୁକାନ୍ତି କହନ୍ତି ବାନ୍ଧକାମ ସଫଳତାର ଯାତ୍ରା ଆଦୌ ସହଜ ନ ଥିଲା । ପ୍ରଥମେ ସେ ଏ ସମ୍ବନ୍ଧରେ କିଛି ଜାଣି ନ ଥିଲେ । ଏପରିକି ବୁଣାକାର ସେବା କେନ୍ଦ୍ର ଥିବା ମଧ୍ୟ ତାଙ୍କର ଧାରଣା ନ ଥିଲା । ଧୀରେ ଧୀରେ ସବୁ କ୍ଷେତ୍ର ସହ ପରିଚିତ ହେଲେ । ଏହାସହ ତାଙ୍କ କାମ ମଧ୍ୟ ଲୋକଲୋଚନକୁ ଆସିଲା । ୨୦୦୬ରେ ଗୋଟିଏ ୟୁନିଡୋ କ୍ଲଷ୍ଟର ସହ ପରିଚିତ ହେବା ପରେ ଏ ଦିଗରେ ସେ ଆଗକୁ ବଢ଼ିଥିବା କହିଛନ୍ତି । ସେହିପରି ତାଙ୍କ କାମ ଆଜି ତାଙ୍କୁ ରାଜ୍ୟ ତଥା ଜାତୀୟ ସ୍ତରରେ ପରିଚିତ କରାଇଛି । ମୁଖ୍ୟମନ୍ତ୍ରୀଙ୍କଠାରୁ ରାଜ୍ୟ ପୁରସ୍କାର ଗ୍ରହଣ କରିଥିବା ବେଳେ ରାଷ୍ଟ୍ରପତିଙ୍କ ଦ୍ୱାରା ସେ ଜାତୀୟ ସମ୍ମାନରେ ସମ୍ମାନିତ ହୋଇଛନ୍ତି ।

ବାନ୍ଧ କାମରେ ନିମଗ୍ନ

ଗ୍ରାହକଙ୍କ ଚାହିଦାକୁ ଗୁରୁତ୍ୱ ଦିଅନ୍ତି

ସୁକାନ୍ତି ସରୁ ସୂତା ବ୍ୟବହାର, ଫିନିସିଂ, ରଙ୍ଗ ଆଦି ସବୁ ଦିଗ ଉପରେ ଦୃଷ୍ଟି ଦେଇଥାନ୍ତି । ତାଙ୍କର ଗୁଣାତ୍ମକ ଓ ଉନ୍ନତମାନର ବାନ୍ଧକାମ ହିଁ ତାଙ୍କୁ ଜାତୀୟ ସ୍ତରରେ ପରିଚିତ କରାଇପାରିଛି । ଏହାବାଦ୍ ଗ୍ରାହକଙ୍କ ଚାହିଦା, କଲର କମ୍ବିନେସନ, ଡିଜାଇନ ଆଦି ଉପରେ ମଧ୍ୟ ସେ ଗୁରୁତ୍ୱ ଦେଇଥାନ୍ତି । ତେବେ ଶାଢ଼ିର ଡିଜାଇନ ଉପରେ ବୁଣିବାର ସମୟ ନିର୍ଭର କରେ । ଗୋଟେ ଶାଢ଼ି ପାଇଁ କେଉଁଠି ପାଞ୍ଚ ଦିନ ଲାଗେ ତ ପୁଣି କେଉଁଠି ଦୁଇମାସ, ୬ ମାସ ଲାଗିଥାଏ । ଏପରିକି 'କୃଷ୍ଣ ଅର୍ଜୁନ' ଡିଜାଇନ୍ ପାଇଁ ବର୍ଷେ ଲାଗିଥିବା ସେ କହିଛନ୍ତି । ଅନ୍ୟପଟେ କାମ ସରିବା ପରେ ଶାଢ଼ିର ଡିଜାଇନ ଅନୁସାରେ ନାମକରଣ କରାଯାଏ ବୋଲି ସୁକାନ୍ତି କହିଛନ୍ତି । 'ଚିତ୍ରକରି', 'ଉତ୍କଳ ଲକ୍ଷ୍ମୀ', 'ଭାନୁମତି', 'ମଞ୍ଜୁସା' ଭଳି ବାନ୍ଧଶାଢ଼ିର ଅନନ୍ୟ କାରିଗର ହେଉଛନ୍ତି ସୁକାନ୍ତି ।

ଅନ୍ୟମାନଙ୍କ ପାଇଁ ଉଦାହରଣ

ବେଶି ପାଠ ନ ପଢ଼ିବା ସତ୍ତ୍ୱେ ମଧ୍ୟ ସୁକାନ୍ତି ଭୁବନେଶ୍ୱର ଆଇଆଇଟି, ସମ୍ବଲପୁର ଆଇଆଇଏମ୍, ଫ୍ୟାବ୍ ଇଣ୍ଡିଆ ବ୍ରାଣ୍ଡ ସହ ମିଶି କାମ କରିଛନ୍ତି । ସେହିପରି ସେ ୨୦ ବୁଣାକର ପରିବାରଙ୍କ ସହ ସାମିଲ ଅଛନ୍ତି । ଦୁଇ ହଜାର ମହିଳାଙ୍କୁ ଦକ୍ଷତା ବିକାଶ ସହିତ ଯୋଡ଼ିଛନ୍ତି । ଏହାବାଦ୍ ଓଡ଼ିଶା ସରକାରଙ୍କ ବିକାଶ ପରିଷଦର ସଦସ୍ୟା ଥିବା ସୁକାନ୍ତି ଅନ୍ୟମାନଙ୍କୁ ଏ ଦିଗରେ ଟ୍ରେନିଂ ମଧ୍ୟ ପ୍ରଦାନ କରିଛନ୍ତି । ବହୁତ ଲୋକଙ୍କ ମାର୍ଗଦର୍ଶକ ସାଜି ଅନ୍ୟମାନଙ୍କ ପାଇଁ ଉଦାହରଣ ସୃଷ୍ଟି କରିଛନ୍ତି । ଏବେ ତାଙ୍କର ଦୁଇପୁଅ ମଧ୍ୟ ତାଙ୍କ ପଥରେ ଯୋଡ଼ି ହୋଇଛନ୍ତି । ଭାରତବର୍ଷରେ ଲୋକେ ତାଙ୍କୁ ଚିହ୍ନୁଥିବାରୁ ଏହାକୁ ନେଇ ସେ ଗର୍ବ ଅନୁଭବ କରିବା ସହ ବେଶ୍ ଖୁସି ଥିବା କହନ୍ତି ।

ସମାଜସେବା କରନ୍ତି

ସୁକାନ୍ତିଙ୍କ ପରିଚୟ କେବଳ ବାନ୍ଧଶିଳ୍ପୀରେ ସୀମିତ ନାହିଁ । ସେ ନିଜକୁ ସମାଜସେବାରେ ମଧ୍ୟ ନିୟୋଜିତ କରିଛନ୍ତି । ସେ ଏକ ଏନ୍‌ଜିଓ (ସରସ୍ୱତୀ ମହିଳା ସଂଘ) ଭଳି ଅନ୍ୟ ସାମାଜିକ ସଂସ୍ଥା ସହ ସାମିଲ ହୋଇ ବିଭିନ୍ନ ସମୟରେ ସାମାଜିକ କାର୍ଯ୍ୟରେ ନିଜକୁ ନିୟୋଜିତ କରିଥାନ୍ତି । ଦୃଢ଼ ଇଚ୍ଛାଶକ୍ତି ଓ ମନୋବଳ, ଦକ୍ଷତା, ପ୍ରତିଭା ଥିଲେ ଜଣେ କିଛି ବି କରିବାକୁ ସକ୍ଷମ । ନିଜ ଭିତରେ ଧୈର୍ଯ୍ୟ ରହିଲେ ସଫଳ ହେବା ସମ୍ଭବ ବୋଲି ସେ କହିଛନ୍ତି । ଆଗକୁ କେମିତି ଏହି କାମରେ ଅଧିକ ନାଁ କମାଇବେ ସେ ପ୍ରଚେଷ୍ଟା ବି ତାଙ୍କର ଜାରି ରହିବ ବୋଲି ସୁକାନ୍ତି କହିଛନ୍ତି ।

ଗ୍ଲସି ମେକ୍‌ଅପ୍ ଲୁକ୍

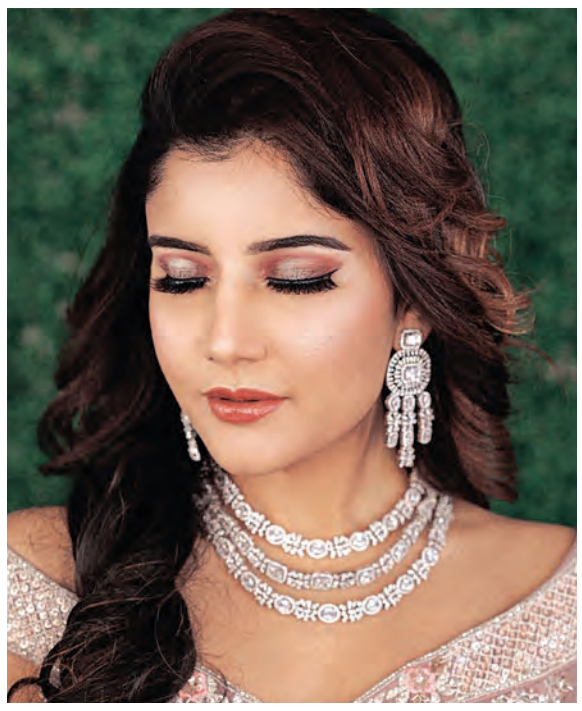

ଆଗକୁ ଆସୁଛି ନୂଆବର୍ଷ । ନୂଆବର୍ଷ ପାର୍ଟି ପାଇଁ ଗ୍ଲସି ମେକ୍‌ଅପ୍‌କୁ ଆପଣାଇପାରିବେ । କାରଣ ଶୀତଦିନକୁ ଗ୍ଲସି ମେକ୍‌ଅପ୍ ଭଲ ଲାଗେ । ତା'ସହ ଏଥିରୁ ମହିଳାଙ୍କୁ ସୁନ୍ଦର ଓ ଆକର୍ଷଣୀୟ ଲୁକ୍ ମିଳିଥାଏ ।

- ମେକ୍‌ଅପ୍ ନେବା ପୂର୍ବରୁ ମୁହଁକୁ ଭଲ ଭାବେ ଫେସ୍‌ୱାଶ୍‌ରେ ସଫା କରନ୍ତୁ ।
- ଏହାପରେ କୌଣସି ଲାଇଟ୍ ମଏଶ୍ଚରାଇଜର ଲଗାଇ ମୁହଁକୁ ଭଲ ଭାବେ ମଏଶ୍ଚରାଇଜ କରନ୍ତୁ ।
- ମୁଖ୍ୟତଃ ଶୀତଦିନେ ଗ୍ଲସି ମେକ୍‌ଅପ୍ ନେବାକୁ ଚାଁହୁଥିଲେ ଏହାର ବେସ୍ ଠିକ୍ ରହିବା ଜରୁରି । ତେଣୁ ତ୍ୱଚା ଅନୁସାରେ ମୁହଁରେ ପ୍ରାଇମର୍ ଲଗାନ୍ତୁ। ଯାହାଦ୍ୱାରା ମେକ୍‌ଅପ୍ ଦୀର୍ଘ ସମୟ ପର୍ଯ୍ୟନ୍ତ ରହିଥାଏ ।
- ଏହାପରେ ବିୟୁଟି ବ୍ଲେଣ୍ଡରରେ ହାଇଡ୍ରେଟିଂ ଲିକୁଇଡ୍ ଫାଉଣ୍ଡେସନ୍ ବ୍ୟବହାର କରନ୍ତୁ । ମୁହଁରେ ବ୍ରଣ, କିମ୍ବା କଳା ଦାଗ ଥିଲେ ତାହାକୁ ଲୁଚାଇବା ପାଇଁ ଯେକୌଣସି କ୍ରିମ୍ କନ୍‌ସିଲର୍ ବ୍ୟବହାର କରିପାରିବେ ।
- ମୁହଁର କୌଣସି ପାର୍ଟକୁ ହାଇଲାଇଟ୍ କରିବାକୁ ଚାଁହୁଥିଲେ ବ୍ରୋଞ୍ଜର ବ୍ୟବହାର କରନ୍ତୁ । ଏଥିସହିତ ଗାଲରେ ପିଚ୍ ସେଡ୍‌ର କ୍ରିମି ବ୍ଲସ୍ ଲଗାନ୍ତୁ । ଏହାକୁ ବ୍ଲେଣ୍ଡରରେ ଭଲ ଭାବେ ବ୍ଲେଣ୍ଡ କରନ୍ତୁ । ତା'ପରେ ନାକ ଓ ମଥାରେ ହାଇଲାଇଟର୍ ଲଗାଇ ଭଲ ଭାବେ ବ୍ଲେଣ୍ଡ କରନ୍ତୁ ।
- ଆଖିରେ ରୋଜ୍ ଗୋଲଡ କିମ୍ବା ସିଲ୍‌ଭର୍ ଆଇସ୍ୟାଡୋ ଲଗାନ୍ତୁ । ଆଖି ପତାରେ ମସ୍କାର ଲଗାନ୍ତୁ । ଏହା ଆଖିକୁ ଅଧିକ ସୁନ୍ଦର କରିଥାଏ ।
- ଗ୍ଲସି ମେକ୍‌ଅପ୍‌ରେ ସବୁଠାରୁ ଗୁରୁତ୍ୱପୂର୍ଣ୍ଣ ଭୂମିକା ବହନ କରେ ଓଠ । ପ୍ରଥମେ ଓଠରେ ହାଇଡ୍ରେଟିଂ ଲିପ୍‌ବାମ୍ ଲଗାନ୍ତୁ । ଏହା ପରେ ପିଚ୍ ରଙ୍ଗର ଲିପଷ୍ଟିକ୍ ଲଗାନ୍ତୁ । ଓଠର ଚମକ ପାଇଁ ହାଇ ସାଇନ୍ ଲିପ୍‌ଗ୍ଲସ୍ ବ୍ୟବହାର କରନ୍ତୁ ।

ପୋଷାକ ରଙ୍ଗ ଅନୁସାରେ ଲିପ୍‌ଷ୍ଟିକ୍

ଲିପ୍‌ଷ୍ଟିକ୍ ତଥା ଲିପ୍‌ଗ୍ଲସକୁ ନେଇ ସବୁ ମହିଳାଙ୍କର ନିଜସ୍ୱ ପସନ୍ଦ ରହିଛି । ତେବେ ଫେଶନ୍ କଥାକୁ ଯଦି ଦୃଷ୍ଟି ଦିଆଯିବ, ତେବେ ସବୁ ଆଉଟ୍‌ଫିଟ୍ ସହ ନିର୍ଦ୍ଦିଷ୍ଟ କେତେକ ଲିପଷ୍ଟିକ୍ ସେଡ୍ ଭଲ ମାନିଥାଏ । ସେଭଳି କେତେକ ସ୍ୱତନ୍ତ୍ର ସେଡ୍‌ର ଲିପ୍‌ଷ୍ଟିକ୍ ସମ୍ପର୍କରେ ଜାଣିବା ।

ଧଳା ଡ୍ରେସକୁ ନ୍ୟୁଡ୍ ସେଡ୍

ଆଜିକାଲି ଧଳା ରଙ୍ଗର ପୋଷାକ ପିନ୍ଧିବାକୁ ସମସ୍ତେ ପସନ୍ଦ କରୁଛନ୍ତି । ଧଳା ରଙ୍ଗର ପୋଷାକ ପରିଧାନ କରୁଥିଲେ ନ୍ୟୁଡ୍ କିମ୍ବା ଲାଇଟ୍ ପିଙ୍କ୍ ରଙ୍ଗର ଲିପଷ୍ଟିକ୍ ଲଗାଇପାରିବେ ।

ନାଲି ସହିତ ଗୋଲାପୀ

ମେରୁନ୍ ରଙ୍ଗର ଲିପଷ୍ଟିକ୍ ସର୍ବଦା ଟ୍ରେଣ୍ଡରେ ଥାଏ । ତେଣୁ ଏହା କେବେ ପୁରୁଣା ହୁଏ ନାହିଁ । ସେହିପରି ଶୀତଦିନେ ମହିଳାମାନେ ନାଲି ରଙ୍ଗର ପୋଷାକ ପିନ୍ଧିବାକୁ ବେଶି ପସନ୍ଦ କରୁଥିବା ଦେଖାଯାଏ । ତେଣୁ ନାଲି ରଙ୍ଗର ଯେକୌଣସି ଡ୍ରେସ୍ ସହିତ ମେରୁନ ରଙ୍ଗର ଲିପଷ୍ଟିକ୍ ଲଗାଇଲେ ଭଲ ଲାଗେ । ଏହାବାଦ୍ ଚାହିଁଲେ ଗୋଲାପୀ ରଙ୍ଗର ଲିପଷ୍ଟିକ୍ ଲଗାଇପାରିବେ ।

ନୀଳ ଡ୍ରେସକୁ ଭଲ ଲାଗେ ପିଚ୍

ନୀଳରଙ୍ଗ ଡ୍ରେସକୁ ପିଚ୍ ରଙ୍ଗର ଲିପଷ୍ଟିକ୍ ଖୁବ୍ ସୁନ୍ଦର ଲାଗେ । ଏହି ଲିପଷ୍ଟିକ୍ ସବୁ ବୟସର ମହିଳାମାନେ ଲଗାଇପାରିବେ । ଏଥିରୁ ଏକ ଡିସେଣ୍ଟ ଲୁକ୍ ମିଳିଥାଏ ।

ଟ୍ରେଣ୍ଡରେ ଡିଜାଇନର୍ ଲଟ୍‌କନ୍

ଶାଢ଼ି ତଥା ଲେହେଙ୍ଗାର ବ୍ଲାଉଜ୍‌କୁ ଅଧିକ ସୁନ୍ଦର କରିଥାଏ ଡିଜାଇନର୍ ଲଟକନ୍ । ତେବେ ଏବେ ନେଟ୍ ଭଳି ଆହୁରି ଅଧିକ ଡିଜାଇନ୍‌ର ଲଟକନ୍ ରହିଛି । ଜାଣିବା ସେ ସମ୍ପର୍କରେ ।

ଏବେ ନେଟ୍ ଲଟ୍‌କନ୍ ଟ୍ରେଣ୍ଡରେ ରହିଛି । ଏହି ଲଟ୍‌କନ୍‌କୁ ବାଦାମୀ ରଙ୍ଗ ଲେହେଙ୍ଗାରେ ଲଗାଇଲେ ଭଲ ଲାଗେ । ଚାହିଁଲେ ଲେହେଙ୍ଗା ଓଢ଼ଣିରେ ମୋତି ଲଗାଇ ଏହାକୁ ଆହୁରି ଆକର୍ଷଣୀୟ କରିପାରିବେ । ଏ ପ୍ରକାର ଲଟ୍‌କନ୍‌ର ଦାମ୍ ୭୦ଟଙ୍କାରୁ ଆରମ୍ଭ ହୋଇ ୨୫୦ ଟଙ୍କା ପର୍ଯ୍ୟନ୍ତ ରହିଛି । ସେହିପରି କାଚ ଲଟ୍‌କନ୍‌ର ଟ୍ରେଣ୍ଡ କେବେ ପୁରୁଣା ହୋଇ ନ ଥାଏ । ଏ ପ୍ରକାର ଲଟ୍‌କନ୍ ଟିକେ ଓଜନିଆ । ତେବେ ଏହା ଦେଖିବାକୁ ଖୁବ୍ ଆକର୍ଷଣୀୟ ଲାଗେ । ତା'ସହ ଡ୍ରେସ୍‌ରେ ଏହାକୁ ଯୋଡ଼ିବା ପରେ ତାହାର ସୁନ୍ଦରତା ଅଧିକ ବୃଦ୍ଧି ପାଇଥାଏ । ଏହି ଲଟ୍‌କନ୍‌ର ଦାମ୍ ୧୦୦ ଟଙ୍କାରୁ ଆରମ୍ଭ କରି ୩୫୦ ଟଙ୍କା ମଧ୍ୟରେ ରହିଛି ।

ସୋମ୍ବେରୀ ଚିକେନ୍

ଆବଶ୍ୟକ ସାମଗ୍ରୀ

ଚିକେନ୍: ୫୦୦ ଗ୍ରାମ, ଗୋଲମରିଚ, ଡାଳଚିନି, ଜିରା, ତେଜପତ୍ର, କଞ୍ଚାଲଙ୍କା,ଗୁଜୁରାତି, ଲବଙ୍ଗ, ଭୃର୍ସଙ୍ଗ ପତ୍ର: ଅଳ୍ପ କିଛି, କଟା ପିଆଜ: ଏକ କପ୍, କଟା ଟମାଟୋ: ଏକ କପ୍, ଅଦା ରସୁଣ ପେଷ୍ଟ: ଦୁଇ ଚାମଚ, ହଳଦୀ ଗୁଣ୍ଡ: ଅଧା ଚାମଚ, ଲଙ୍କା ଗୁଣ୍ଡ: ଅଧା ଚାମଚ, ଧନିଆ ଗୁଣ୍ଡ: ଅଧା ଚାମଚ, ଗରମ ମସଲା: ଅଧା ଚାମଚ, ଲେମ୍ବୁ ରସ: ଅଧା ଚାମଚ, କାଜୁ, ପୋସ୍ତ, ନଡ଼ିଆ ପେଷ୍ଟ: ଏକ ଚାମଚ, ଦହି: ଦୁଇ ଚାମଚ, ତେଲ: ଆବଶ୍ୟକତା ଅନୁସାରେ, ଲୁଣ: ସ୍ୱାଦ ଅନୁସାରେ ।

ପ୍ରସ୍ତୁତି ପ୍ରଣାଳୀ

ପ୍ରଥମେ ଚିକେନ୍‌କୁ ଭଲ ଭାବେ ଧୋଇ ରଖନ୍ତୁ । ସେଥିରେ ସମସ୍ତ ଗୋଟା ଗରମ ମସଲା ପକାନ୍ତୁ । ଏହାପରେ ସେଥିରେ କଟା ପିଆଜ, ଅଦା ରସୁଣ ପେଷ୍ଟ, କଟା ଟମାଟୋ, ଲଙ୍କା ଗୁଣ୍ଡ, ହଳଦୀ ଗୁଣ୍ଡ, ଗରମ ମସଲା, ଭୃର୍ସଙ୍ଗପତ୍ର, ଦହି, ଧନିଆ ଗୁଣ୍ଡ ପକାଇ ଭଲ ଭାବେ ଗୋଳାଇ ରଖନ୍ତୁ । ଚୁଲାରେ ପ୍ରେସର କୁକର ବସାଇ କିଛି ତେଲ ଦିଅନ୍ତୁ । ତେଲ ଗରମ ହେବା ପରେ ଚିକେନକୁ ପକାନ୍ତୁ । ଦୁଇଟି ସିଟି ଆସିବା ପରେ ଚୁଲା ବନ୍ଦ କରି ଦିଅନ୍ତୁ । କିଛି ସମୟ ପରେ ଢ଼ାଙ୍କୁଣି ଖୋଲନ୍ତୁ । ଏହାପରେ ପୁଣି ଥରେ ଚୁଲା ଲଗାଇ ସେଥିରେ କାଜୁ, ପୋସ୍ତ, ନଡ଼ିଆ ପେଷ୍ଟ ଦିଅନ୍ତୁ । କିଛି ସମୟ ଧିମା ଆଞ୍ଚରେ ଏହାକୁ ଫୁଟିବାକୁ ଛାଡ଼ନ୍ତୁ । ପରେ ଧନିଆପତ୍ର ଓ ଗରମ ମସଲା ପକାନ୍ତୁ । ପ୍ରସ୍ତୁତ ହେଇଗଲା ସୋମ୍ବେରୀ 'ଚିକେନ୍' ।

ମୋ ହାଣ୍ଡିଶାଳରୁ...

ନୂଆବର୍ଷରେ ସିମର୍ ଡ୍ରେସ୍‌ର ଆକର୍ଷଣ

ସିମର୍ ଗାଉନ୍

କୌଣସି ପାର୍ଟି ଫଙ୍କସନ୍‌ରେ ମହିଳାମାନେ ଗାଉନ ପିନ୍ଧିବାକୁ ଭଲପାଆନ୍ତି । କିନ୍ତୁ ସିମର୍ ଗାଉନ୍ ସାଧାରଣ ଗାଉନ୍‌ଠାରୁ ସମ୍ପୂର୍ଣ୍ଣ ଭିନ୍ନ । ଏହା ସହ କୌଣସି ହେଭି ଜୁଏଲାରି ପିନ୍ଧିବାକୁ ପଡ଼ି ନ ଥାଏ । ଯେକୌଣସି ଷ୍ଟୋନ୍‌ୱାର୍କର ଲମ୍ବା କାନଫୁଲ ଏହି ଡ୍ରେସ୍ ସହିତ ପିନ୍ଧିଲେ ଭଲ ଲାଗେ । ତା'ସହ ଏହି ଡ୍ରେସ୍‌କୁ ହାଇ ହିଲ୍ ଭଲ ଲାଗେ ।

ସିମର୍ ସାର୍ଟ

ଏବେ ଏ ପ୍ରକାର ସାର୍ଟ ଟ୍ରେଣ୍ଡରେ ରହିଛି । ଗାଉନ ପିନ୍ଧିବାକୁ ପସନ୍ଦ ନ ଥିଲେ ଜିନ୍ସ ସହିତ ଏହାକୁ ପିନ୍ଧିପାରିବେ । ଏହି ଆଉଟ୍‌ଫିଟ୍‌କୁ ଛୋଟ କାନଫୁଲ କିମ୍ବା ଗୋଲାକାର ରିଙ୍ଗ ଖୁବ୍ ସୁନ୍ଦର ମାନିଥାଏ ।

ସିମର୍ ଜ୍ୟାକେଟ୍

ସିମର ଜ୍ୟାକେଟ୍‌ରୁ ନିଆରା ଲୁକ୍ ମିଳିଥାଏ । ସେଥିପାଇଁ ଅନେକ ମହିଳା ଏହି ଜ୍ୟାକେଟ୍ ପିନ୍ଧିବାକୁ ପସନ୍ଦ କରିଥାନ୍ତି । ତେବେ ଯେକୌଣସି ଡ୍ରେସ୍ ସହିତ ଏହି ଜ୍ୟାକେଟକୁ ପିନ୍ଧିପାରିବେ ।

କୌଣସି ପର୍ବପର୍ବାଣି ଆସିଲେ ଡ୍ରେସ୍ ଓ ମେକଅପ୍‌କୁ ନେଇ ମହିଳାମାନେ ସଚେତନ ହୋଇଥାନ୍ତି । ଏହି ପରିପ୍ରେକ୍ଷୀରେ ଦିନ କେଇଟା ପରେ ଆସିବ ନୂଆବର୍ଷ । ଏହିଦିନ କେଉଁ ପ୍ରକାର ଆଉଟ୍‌ଫିଟ୍ ପିନ୍ଧିଲେ ଆକର୍ଷଣୀୟ ଲୁକ୍ ମିଳିବ, ସେସମ୍ପର୍କରେ ଜାଣି ରଖିବା ।

ଲୋକେଶ ରାହୁଲ ଓ ଡିନ୍ ଏଲ୍‌ଗାରଙ୍କ ଶତକ

ଭାରତ ୨୪୫, ଦ. ଆଫ୍ରିକା ୨୫୬/୫

ସେଞ୍ଚୁରିଆନ୍, ୨୭।୧୨(ଏଜେନ୍ସି)

ୱିକେଟ ରକ୍ଷକ ଲୋକେଶ ରାହୁଲଙ୍କ ଚମତ୍କାର ଶତକ ବଳରେ ଏଠାରେ ଚାଲିଥିବା ଦକ୍ଷିଣ ଆଫ୍ରିକା ବିପକ୍ଷ ପ୍ରଥମ ଟେଷ୍ଟ ମ୍ୟାଚ୍‌ରେ ଭାରତ ପ୍ରଥମ ପାଳିରେ ୨୪୫ ରନ୍ କରିବାକୁ ସମର୍ଥ ହୋଇଛି । ଭାରତ ପକ୍ଷରୁ ରାହୁଲ ୧୦୧ ରନ୍‌ର ଏକ ଦାୟିତ୍ୱପୂର୍ଣ୍ଣ ଇନିଂସ ଖେଳିଛନ୍ତି । ଜବାବରେ ଡିନ୍ ଏଲଗାରଙ୍କ ସହଜ ଶତକ ବଳରେ ଦ୍ୱିତୀୟ ଦିନ ଖେଳ ଶେଷ ବେଳକୁ ଦକ୍ଷିଣ ଆଫ୍ରିକା ୫

ଲୋକେଶ ରାହୁଲ

ୱିକେଟ ବିନିମୟରେ ୨୫୬ ରନ୍ ସଂଗ୍ରହ କରିନେଇଛି । ଏହି ସିରିଜ୍ ପରେ ଟେଷ୍ଟ କ୍ରିକେଟରୁ ଅବସର ନେବାକୁ ଘୋଷଣା କରିଥିବା ଏଲ୍‌ଗାର ପ୍ରଭାବୀ ବ୍ୟାଟିଂ କରି ୧୪୦ ରନ୍‌ରେ ଅପରାଜିତ ରହିବା ଫଳରେ ଘରୋଇ ଦଳ ୧୧ ରନ୍‌ରେ ପ୍ରଥମ ପାଳି ଆଗୁଆ ହେବାରେ ସମର୍ଥ ହୋଇଛି । ଏହି ମ୍ୟାଚ୍‌ର ଦ୍ୱିତୀୟ ଦିନ ଖେଳ ଦକ୍ଷିଣ ଆଫ୍ରିକା ନିୟନ୍ତ୍ରଣରେ ରହିଥିଲାବେଳେ ଭାରତ ନିରାଶ ହୋଇଛି ।

ରାହୁଲଙ୍କ ସାହସିକ ଶତକ

ବୁଧବାର ଖେଳାଯାଇଥିବା ଦ୍ୱିତୀୟ ଦିନରେ ଦକ୍ଷିଣ ଆଫ୍ରିକା ବୋଲରଙ୍କୁ ଏକାକୀ ମୁକାବିଲା କରିଥିଲେ ୱିକେଟରକ୍ଷକ ବ୍ୟାଟର ଲୋକେଶ ରାହୁଲ । ପ୍ରଥମ ଦିନ ୭୦ ରନ୍‌ରେ ଅପରାଜିତ ରହିଥିବା ରାହୁଲ ଦ୍ୱିତୀୟ ଦିନ ମଧ୍ୟ ଘରୋଇ ବୋଲରଙ୍କୁ ଉଚିତ ମୁକାବିଲା କରି ଶତକ ହାସଲ କରିଥିଲେ । ମହମ୍ମଦ୍ ସିରାଜ ଓ ପ୍ରସିଦ୍ଧ କ୍ରିଷ୍ଣାଙ୍କ ସହାୟତା ନେଇ ରାହୁଲ ଏଠାରେ ତାଙ୍କ ଟେଷ୍ଟ ଜୀବନର ୮ମ ତଥା ଏହି ପିଚ୍‌ରେ ଦ୍ୱିତୀୟ ଶତକ ହାସଲ କରିଥିଲେ । ସେ ୯୫ ରନ୍ କରିଥିଲାବେଳେ ଛକା ମାରି ଶତକ ପୂରଣ କରିଥିଲେ, କିନ୍ତୁ ଏହାର ପର ଓଭରରେ ବୋଲ୍ଡ ଆଉଟ ହୋଇଯାଇଥିଲେ । ୯୨ ରନ୍‌ରେ ଚତୁର୍ଥ ୱିକେଟ ପଡ଼ିଯିବା ପରେ ରାହୁଲ ଭାରତୀୟ ପାଳିକୁ ଏକାକୀ ସମ୍ମାନଜନକ ସ୍କୋରରେ ପହଞ୍ଚାଇଥିଲେ । ସିରାଜଙ୍କ ସହ ମିଶି ୯ମ ୱିକେଟରେ ୪୭ ରନ୍ ସଂଗ୍ରହ କରିବା ଥିଲା ଉଲ୍ଲେଖନୀୟ ଘଟଣା । ଏହା ମଧ୍ୟରୁ ସିରାଜ ୨୨ ବଲ ଖେଳି ୫ ରନ୍ କରିଥିଲେ । ସେ ୧୩୭ ବଲ୍‌ର ସମ୍ମୁଖୀନ ହୋଇ ୧୪ ଚୌକା ଓ ୪ ଛକା ସହ ୧୦୧ ରନ୍ କରିଥିଲେ ।

ଏଲ୍‌ଗାରଙ୍କ ଲଢୁଆ ଜବାବ

ଦକ୍ଷିଣ ଆଫ୍ରିକା ପାଳି ଆରମ୍ଭ କରି ଆଇଡେନ୍ ମାର୍କରାମ (୫)ଙ୍କୁ ଶୀଘ୍ର ହରାଇଥିଲା । ଦ୍ୱିତୀୟ ୱିକେଟରେ ଡିନ୍ ଏଲଗାର ଓ ଟୋନି ଡି ଜୋର୍ଜି ୯୩ ରନ୍ ଉଠାଇ ଭାରତକୁ ନିରାଶ କରିଥିଲେ । ଯଶପ୍ରୀତ ବୁମ୍‌ରା ତାଙ୍କ ଦ୍ୱିତୀୟ ସ୍ପେଲ୍‌ରେ ଉଭୟ ଡି ଜୋର୍ଜି (୨୮) ଓ କିଗାନ ପିଟରସନ (୨)ଙ୍କୁ ଆଉଟ କରି ଭାରତକୁ ସଫଳତା ଦେଇଥିଲେ । କିନ୍ତୁ ଚତୁର୍ଥ ୱିକେଟରେ ଏଲ୍‌ଗାର ଓ ପଦାର୍ପଣକାରୀ ଡେଭିଡ୍ ବେଡିଙ୍ଗହାମ୍ ୧୩୧ ରନ୍ ଉଠାଇ ଭାରତକୁ

ଡିନ୍ ଏଲଗାର

ବ୍ୟାକ୍‌ଫୁଟ୍‌କୁ ଠେଲିଦେଇଥିଲେ । ବେଡିଙ୍ଗହାମ୍ ୫୬ ରନ୍ କରିଥିଲାବେଳେ ସିରାଜ ତାଙ୍କୁ ଆଉଟ କରି ଏହି ଯୋଡି ଭାଙ୍ଗିଦେଇଥିଲେ । ବ୍ୟୟବହୁଳ ସାବ୍ୟସ୍ତ ହୋଇଥିବା ପ୍ରସିଦ୍ଧ କ୍ରିଷ୍ଣା ପ୍ରତିପକ୍ଷ ବ୍ୟାଟର କାଏଲ ଭେରିନ୍‌ଙ୍କୁ ୪ ରନ୍‌ରେ ଆଉଟ କରି ଭାରତକୁ କିଛିଟା ଆଶ୍ୱସ୍ତ କରିଥିଲେ । ଦକ୍ଷିଣ ଆଫ୍ରିକା ୬୬ ଓଭରରେ ୫ ୱିକେଟ ହରାଇ ୨୫୬ ରନ୍ କରିଥିଲାବେଳେ ଆଲୋକ ଅଭାବରୁ ଖେଳକୁ ଅମ୍ପାୟାର ବନ୍ଦ ରଖିଥିଲେ । ଏହି ସମୟରେ ଏଲ୍‌ଗାର ୨୧୧ ବଲ୍‌ର ସାମ୍ନା କରି ୨୩ ଚୌକା ସହ ୧୪୦ ରନ୍‌ରେ ଅପରାଜିତ ରହିଥିଲେ । ଭାରତ ପକ୍ଷରୁ ବୁମ୍‌ରା ଓ ସିରାଜଙ୍କୁ ୨ଟି ଲେଖାଏଁ ୱିକେଟ ମିଳିଥିଲା ।

ସଂକ୍ଷିପ୍ତ ସ୍କୋର

ଭାରତ ପ୍ରଥମ ପାଳି: ୨୪୫/୧୦, ୬୭.୪ ଓଭର (ରାହୁଲ-୧୦୧, କୋହଲି-୩୮, ଆୟର-୩୧, ରାବାଡା-୫/୫୯, ନାନ୍ଦ୍ରେ ବର୍ଗର-୩/୫୦) ।
ଦକ୍ଷିଣ ଆଫ୍ରିକା : ୨୫୬/୫, ୬୬ ଓଭର (ଡିନ୍ ଏଲଗାର-୧୪୦*, ଡେଭିଡ ବେଡିଙ୍ଗହାମ୍-୫୬, ବୁମ୍‌ରା-୨/୪୮, ସିରାଜ-୨/୬୩) ।

● ଡବ୍ଲ୍ୟୁଏଫ୍‌ଆଇ ବିବାଦ

ଆଡହକ କମିଟି ଗଠନ କଲା ଆଇଓଏ

ନୂଆଦିଲ୍ଲୀ,୨୭ ।୧୨(ଏଜେନ୍ସି): ଭାରତୀୟ କୁସ୍ତି ସଂଘ (ଡବ୍ଲ୍ୟୁଏଫ୍‌ଆଇ)କୁ କେନ୍ଦ୍ର କ୍ରୀଡ଼ା ମନ୍ତ୍ରଣାଳୟ ନିଲମ୍ବିତ କରିବା ପରେ ଏବେ ଏହାର ପରିଚାଳନା ପାଇଁ ନୂଆ ଆଡହକ୍ କମିଟି ଗଠନ କରାଯାଇଛି । ମନ୍ତ୍ରଣାଳୟର ନିର୍ଦ୍ଦେଶରେ ଭାରତୀୟ ଅଲିମ୍ପିକ୍ ସଂଘ (ଆଇଓଏ) ଭାରତୀୟ ଉଷ୍ମ ସଂଘର ଅଧ୍ୟକ୍ଷ ଭୂପିନ୍ଦର ସିଂ ବାଜୱାଙ୍କ ନେତୃତ୍ୱରେ ବୁଧବାର ଏହି କମିଟି ଗଠନ କରିଛି । ହକି ଅଲିମ୍ପିଆନ ଏମ୍‌ଏମ୍ ସୋମାୟା ଓ ପୂର୍ବତନ ଅନ୍ତର୍ଜାତୀୟ ମହିଳା ବ୍ୟାଡମିଣ୍ଟନ ଖେଳାଳି ମଞ୍ଜୁସା କନୱର ଏହି କମିଟିର ସଦସ୍ୟ ରହିଛନ୍ତି । ବାଜୱା ଗତ ଏପ୍ରିଲରେ ଗଠନ କରାଯାଇଥିବା ଆଡହକ କମିଟିର ମଧ୍ୟ ସଦସ୍ୟ ଥିଲେ ।

ପୂର୍ବତନ ଡବ୍ଲ୍ୟୁଏଫ୍‌ଆଇ ଅଧ୍ୟକ୍ଷ ବ୍ରିଜଭୂଷଣ ସରଣ ସିଂଙ୍କ ଅନୁଗତ ସଞ୍ଜୟ ସିଂ ନିର୍ବାଚନରେ ନୂଆ ଅଧ୍ୟକ୍ଷ ଭାବେ ନିର୍ବାଚିତ ହେବାର ଦୁଇ ଦିନପରେ ମନ୍ତ୍ରଣାଳୟ ରବିବାର ଡବ୍ଲ୍ୟୁଏଫ୍‌ଆଇକୁ ନିଲମ୍ବିତ କରିଥିଲା । ଏଥିସହ ଡବ୍ଲ୍ୟୁଏଫ୍‌ଆଇର ପରିଚାଳନା ପାଇଁ ଆଇଓଏକୁ ନୂଆ ଅଡହକ୍ କମିଟି ଗଠନ ପାଇଁ ନିର୍ଦ୍ଦେଶ ଦେଇଥିଲା । ଡବ୍ଲ୍ୟୁଏଫ୍‌ଆଇ ନବ ନିର୍ବାଚିତ ପାଦାଧିକାରୀମାନେ ସଂଘର ସାମ୍ବିଧାନିକ ନିୟମାବଳୀ ଓ ମର୍ଯ୍ୟାଦାର ଉଲ୍ଲଂଘନ କରି ମନ ଇଚ୍ଛା ନିଷ୍ପତ୍ତି ନେଇଥିଲେ ବୋଲି ଆଇଓଏ ସଭାପତି ତଥା ପୂର୍ବତନ ଅନ୍ତର୍ଜାତୀୟଧାବିକା ପିଟି ଉଷା କହିଛନ୍ତି । ଅନ୍ୟପଟେ ଆଇଓଏର ଏହି ନିଷ୍ପତ୍ତି ବିରୋଧରେ ଅସନ୍ତୋଷ ଜାହିର କରି ସଞ୍ଜୟ ସିଂ ହାଇକୋର୍ଟରେ ଅପିଲ କରିବେ ବୋଲି କହିଛନ୍ତି ।

● ଦିନିକିଆ ବିଶ୍ୱକପ୍

ପ୍ରସାରଣ ଓ ଡିଜିଟାଲ ରେକର୍ଡ ଭାଙ୍ଗିଲା

ନୂଆଦିଲ୍ଲୀ,୨୭ ।୧୨(ଏଜେନ୍ସି): ଭାରତରେ ଆୟୋଜିତ ୨୦୨୩ ଦିନିକିଆ ବିଶ୍ୱକପ୍ କ୍ରିକେଟ ଇତିହାସର ସବୁଠାରୁ ସଫଳ ଇଭେଣ୍ଟ ବିବେଚିତ ହୋଇଛି । ଅନ୍ତର୍ଜାତୀୟ କ୍ରିକେଟ ପରିଷଦ (ଆଇସିସି)ର ଯେକୌଣସି ଟୁର୍ଣ୍ଣାମେଣ୍ଟ ଦୃଷ୍ଟିକୋଣରୁ ଦେଖିବାକୁ ଗଲେ ପ୍ରଥମଥର ପାଇଁ ଟିଭି ପ୍ରସାରଣରେ ଏକ କୋଟି ମିନିଟ୍ (ଏକ ଟ୍ରିଲିୟନ) ରୁ ଊର୍ଦ୍ଧ୍ୱର୍ ଏହି ଟୁର୍ଣ୍ଣାମେଣ୍ଟକୁ ଦେଖାଯାଇଛି । ଅନ୍ୟପଟେ କହିବାକୁ ଗଲେ କ୍ରିକେଟ ପ୍ରଶଂସକମାନେ ଏକ ଲକ୍ଷ କୋଟି ମିନିଟରୁ ଊର୍ଦ୍ଧ୍ୱର୍ ସମୟ ସିଧା ପ୍ରସାରଣ ଦେଖିଛନ୍ତି । ଆଇସିସି ଏ ନେଇ ନିଜ ୱେବସାଇଟ୍ ଓ ସାମାଜିକ ଗଣମାଧ୍ୟମ ଏକ୍ସ ବା ଟୁଇଟର ଜରିଆରେ ସୂଚନା ଦେଇଛି । ୨୦୧୧ରେ ଭାରତରେ ଆୟୋଜିତ ଦିନିକିଆ ବିଶ୍ୱକପ୍ ତୁଳନାରେ ଏହା ୩୮% ଅଧିକ । ସେହିପରି ୨୦୧୯ରେ ଇଂଲଣ୍ଡରେ ଅନୁଷ୍ଠିତ ବିଶ୍ୱକପ୍ ତୁଳନାରେ ଏଥର ୧୭% ଦର୍ଶକ ଅଧିକ ମ୍ୟାଚ୍ ଦେଖିଛନ୍ତି ।

● ଫାଓ ୟୁଥ ଲିଗ୍‌ରେ କୁନାଙ୍କ ଚମକ

କଳିଙ୍ଗନଗର, କିଟ୍-କିସ୍ ବିଜୟୀ

କଟକ,୨୭ ।୧୨(ସମିସ): ବିଡାନାସୀ ଗ୍ରାଉଣ୍ଡରେ ଫାଓ ୟୁଥ ଲିଗ୍‌ର ବୁଧବାର ଅନୁଷ୍ଠିତ ମ୍ୟାଚ୍‌ରେ କଳିଙ୍ଗ ନଗର ସ୍ପୋର୍ଟସ ଏକାଡେମୀ ଓ କିଟ୍-କିସ୍ ଦଳ ବିଜୟୀ ହୋଇଛନ୍ତି । ୧୩ବର୍ଷରୁ କମ୍ ବୟସ ବର୍ଗର ଏହି ପ୍ରଥମ ମ୍ୟାଚରେ କଳିଙ୍ଗନଗର ସ୍ପୋର୍ଟ୍ସ ଏକାଡେମୀ ୯-୦ ଗୋଲରେ ରାଇଜିଂ ଷ୍ଟାର କ୍ଲବକୁ ପରାସ୍ତ କରିଛି । ଏହି ମ୍ୟାଚରେ କୁନା ମାଝୀ ଡବଲ୍ ହ୍ୟାଟ୍ରିକ ସହ ଏକାକୀ ୬ଟି ଗୋଲ ଦେଇ ଦଳ ବିଜୟରେ ପ୍ରମୁଖ ଭୂମିକା ଗ୍ରହଣ କରିଥିଲେ । ସେହିଭଳି ଶୁଭମ ବେହେରା ଅନ୍ୟ ୩ଟି ଗୋଲ ଦେଇ ମଧ୍ୟ ନିଜର ହ୍ୟାଟ୍ରିକ ପୂରଣ କରିଥିଲେ । ଏଠାରେ ଖେଳାଯାଇଥିବା ଅନ୍ୟ ଏକ ମ୍ୟାଚରେ କିଟ୍-କିସ୍ ଦଳ ୩-୨ ଗୋଲରେ ଆରଡୋର୍ ଫୁଟବଲ ଏକାଡେମୀକୁ ପରାସ୍ତ କରିଥିଲା । ପ୍ରାରମ୍ଭରୁ ପଛୁଆ ଥିବା କିଟ୍-କିସ୍ ଅନ୍ତିମ ମିନିଟରେ ମ୍ୟାଚ୍‌କୁ ଜିତିଥିଲା । ପରାଜିତ ଆରଡୋର ପକ୍ଷରୁ ଆୟୁଷ ଗୋପ ୨ଟି ଯାକ ଗୋଲ ଦେଇଥିଲେ । କିଟ-କିସ ପକ୍ଷରୁ ସୂରଜ ମୁର୍ମୁ, ମାଟା ହେମ୍ବ୍ରମ ଓ ରୋହିତ ମୁଣ୍ଡା ଗୋଟିଏ ଲେଖାଏ ଗୋଲ ଦେଇଛନ୍ତି ।

ଅଲ୍ଟିମେଟ ଖୋ ଖୋ-୨

ବିଜୟ ସହ ଶୀର୍ଷରେ ଜଗରନଟ୍ସ

କଟକ,୨୭।୧୨(ସମିସ)

ସ୍ଥାନୀୟ ଜବାହରଲାଲ ନେହରୁ ଇଣ୍ଡୋର ଷ୍ଟାଡିୟମରେ ଚାଲିଥିବା ଅଲ୍ଟିମେଟ ଖୋ ଖୋ ଦ୍ୱିତୀୟ ସଂସ୍କରଣର ୪ର୍ଥ ଦିବସରେ ଦୁଇଟି ମ୍ୟାଚ୍ ଖେଳାଯାଇଛି । ଏଥିରେ ଡିଫେଣ୍ଡିଂ ଚାମ୍ପିଅନ ଓଡ଼ିଶା ଜଗରନଟ୍ସ ଓ ଗତ ସଂସ୍କରଣର ଉପବିଜେତା ତେଲଗୁ ଯୋଦ୍ଧାସ ବିଜୟୀ ହୋଇଛନ୍ତି । ଘରୋଇ ଓଡ଼ିଶା ଦଳ ବର୍ତ୍ତମାନ ସୁଦ୍ଧା ପ୍ରତିଯୋଗିତାରେ ୩ ମ୍ୟାଚ୍ ଖେଳି ୨ ବିଜୟ ଓ ଗୋଟିଏ ଟାଇ ସହ ୮ ପଏଣ୍ଟ ପାଇ ୬ ଦଳୀୟ ଟେବଲ୍ ତାଲିକାର ଶୀର୍ଷରେ ରହିଛି । ସେହିଭଳି ଯୋଦ୍ଧାସ ସମାନ ୩ ମ୍ୟାଚ୍ ଖେଳି ୨ ବିଜୟ ଓ ଗୋଟିଏ ପରାଜୟ ସହିତ ୬ ପଏଣ୍ଟ ପାଇ ୩ୟ ସ୍ଥାନ ହାସଲ କରିଛି । ଅପରପକ୍ଷରେ ଅଲ୍ଟିମେଟ୍ ଖୋ ଖୋ'ର ଏହି ସଂସ୍କରଣରେ ମୁମ୍ବାଇ ଖିଲାଡିସ ଓ ରାଜସ୍ଥାନ ୱାରିୟର୍ସ ହ୍ୟାଟ୍ରିକ ପରାଜୟବରଣ କରି ପଏଣ୍ଟ ତାଲିକାରେ ଖାତା ଖୋଲିବାରେ ସମର୍ଥ ହୋଇପାରି ନାହାନ୍ତି ।

ପ୍ରତିଯୋଗିତାରେ ଘରୋଇ ଓଡ଼ିଶା ଜଗରନଟ୍ସ ଏହାର ୩ୟ

ମୁକାବିଲାରେ ବୁଧବାର ଅନ୍ୟତମ ଶକ୍ତିଶାଳୀ ଦଳ ମୁମ୍ବାଇ ଖିଲାଡିସ୍‌କୁ ଭେଟିଥିଲା । ଏହି ମ୍ୟାଚ୍ ବେଶ୍ ସଂଘର୍ଷପୂର୍ଣ୍ଣ ରହିଥିଲା । କିନ୍ତୁ ଶେଷରେ ଦୀପେଶ ମୋରେ'ଙ୍କ ନେତୃତ୍ୱାଧିନ ଓଡ଼ିଶା ଜଗରନଟ୍ସ ୩୧-୨୮ ପଏଣ୍ଟରେ ଖିଲାଡିସ୍ ଦଳକୁ ପରାସ୍ତ କରିଥିଲା । ମ୍ୟାଚରେ ଓଡ଼ିଶା ସ୍କାଏ ଡାଇଭ'ରୁ ସର୍ବାଧିକ ୧୨, ଟଚ୍ ପଏଣ୍ଟରୁ ୮, ପୋଲ୍ ଡାଇଭରୁ ୬ ଓ ବୋନସ୍ ଆକାରରେ ୨ ପଏଣ୍ଟ ପାଇଥିଲା । ଅପରପକ୍ଷରେ ମୁମ୍ବାଇ ପୋଲ୍ ଡାଇଭ ଓ ଟଚ୍ ପଏଣ୍ଟରୁ ୧୨ ଲେଖାଏ ପଏଣ୍ଟ ହାସଲ କରିଥିଲା । ଏହି ବିଜୟରେ ପୁଣିଥରେ ଓଡ଼ିଶାର ୱାଜିର ଦୀପକ ସାହୁ ବେଶ୍ ଚମତ୍କାର ପ୍ରଦର୍ଶନ କରି ଦଳ ପାଇଁ ପ୍ରମୁଖ ସାବ୍ୟସ୍ତ ହୋଇଥିଲେ । ଏଥିପୂର୍ବରୁ ଦିବସର ପ୍ରଥମ ମ୍ୟାଚରେ ତେଲୁଗୁ ଯୋଦ୍ଧାସ ଠାରୁ ୩୮-୨୮ ପଏଣ୍ଟରେ ରାଜସ୍ଥାନ ୱାରିୟର୍ସ ପରାସ୍ତ ହୋଇଛି ।

ଶିଶୁ ପ୍ରଶଂସକଙ୍କ ଇଚ୍ଛା ପୂରଣ କଲେ କୋହଲି

ସେଞ୍ଚୁରିଆନ,୨୭ ।୧୨(ଏଜେନ୍ସି): ଭାରତ ଓ ଦକ୍ଷିଣ ଆଫ୍ରିକା ମଧ୍ୟରେ ଚାଲିଥିବା ପ୍ରଥମ ଟେଷ୍ଟର ଦ୍ୱିତୀୟ ଦିବସରେ ଏକ ମଜାଦାର ଘଟଣା ଦେଖିବାକୁ ମିଳିଥିଲା । ଭାରତୀୟ ବ୍ୟାଟିଂ ସୁପରଷ୍ଟାର ବିରାଟ କୋହଲି ଜଣେ ଶିଶୁ ପ୍ରଶଂସକଙ୍କ ବହୁ ପ୍ରତୀକ୍ଷିତ ଅଭିଳାଷ ପୂରଣ କରିଛନ୍ତି । କୋହଲି ଏହି ପ୍ରଶଂସକଙ୍କୁ ନିଜ ଅଟୋଗ୍ରାଫ୍ ସମ୍ବଳିତ ରୟାଲ ଚ୍ୟାଲେଞ୍ଜର ବାଙ୍ଗାଲୋର (ଆରସିବି) ଜର୍ସି ପ୍ରଦାନ କରିଥିଲେ । ନିଜ ପ୍ରିୟ କ୍ରିକେଟରଙ୍କଠାରୁ ମନ ପସନ୍ଦର ଜର୍ସି ପାଇ ଶିଶୁ ଜଣକ ବେଶ୍ ଆନନ୍ଦ ଅନୁଭବ କରିଥିଲେ । ଶିଶୁ ପ୍ରଶଂସକଙ୍କୁ କୋହଲି ଜର୍ସି ଦେଉଥିବାର ଭିଡିଓ ସାମାଜିକ ଗଣମାଧ୍ୟମରେ ବେଶ୍ ଭାଇରାଲ ହୋଇଛି ।

କ୍ରୀଡ଼ା ଲାଗି ଓଡ଼ିଶା ଏବେ ବିଶ୍ୱ ମାନଚିତ୍ରରେ ସ୍ଥାନ ପାଇଛି: ମଦନ ଲାଲ୍

ଭୁବନେଶ୍ୱର, ୨୭।୧୨(ସମିସ): କ୍ରୀଡ଼ା ଲାଗି ଓଡ଼ିଶା ଏବେ ବିଶ୍ୱ ମାନଚିତ୍ରରେ ସ୍ଥାନ ପାଇଛି । ଓଡ଼ିଶାରେ ଅତ୍ୟାଧୁନିକ ତଥା ବିଶ୍ୱସ୍ତରର ସୁବିଧା ସୁଯୋଗ ସୃଷ୍ଟି ହେବା ଯୋଗୁ ଏଠାରେ ବିଶ୍ୱର ଶ୍ରେଷ୍ଠ ଟୁର୍ଣ୍ଣାମେଣ୍ଟ ଆୟୋଜିତ ହେଉଛି । ବିଶ୍ୱର ଶ୍ରେଷ୍ଠ ଖେଳାଳି, ଦର୍ଶକ ଓ ଗଣମାଧ୍ୟମର ପ୍ରତିନିଧିମାନେ କ୍ରମାଗତଭାବେ ଓଡ଼ିଶା ଆସୁଛନ୍ତି । ଏଠାରେ ହେଉଥିବା ଖେଳର ପ୍ରସାରଣ ସମଗ୍ର ବିଶ୍ୱ ଦେଖୁଛି । ଯାହା ଫଳରେ ଓଡ଼ିଶା ସମ୍ପର୍କରେ ଏବେ ସମସ୍ତେ ଭଲଭାବେ ଅବଗତ ହୋଇଛନ୍ତି । ଖେଳାଳିମାନେ ମଧ୍ୟ ଏଠାରେ ଥିବା ବିଶ୍ୱସ୍ତରର ଭିତ୍ତିଭୂମିକୁ ପ୍ରଶଂସା କରିଛନ୍ତି । ମୋଟାମୋଟି କହିବାକୁ ଗଲେ ଓଡ଼ିଶା ଏବେ ଖେଳାଳି ଓ ଆୟୋଜକଙ୍କ ଲାଗି ଆକର୍ଷଣର କେନ୍ଦ୍ର ବିନ୍ଦୁ ସାଜିଛି ବୋଲି ଭାରତର କିମ୍ବଦନ୍ତୀ କ୍ରିକେଟର ମଦନ ଲାଲ କହିଛନ୍ତି । ଏଠାକୁ ଏକ ପୁରସ୍କାର କାର୍ଯ୍ୟକ୍ରମରେ ଯୋଗଦେବାକୁ ଆସି ଭାରତର ଏହି ଚାମ୍ପିଅନ କ୍ରିକେଟର ଓଡ଼ିଶା ସରକାର ଯୋଗାଇଦେଇଥିବା ବିଶ୍ୱସ୍ତରର ଭିତ୍ତିଭୂମିକୁ ଢ଼େର ପ୍ରଶଂସା କରିଛନ୍ତି । ତାଙ୍କ ମତରେ ଏଠାରେ ସରକାର କେବଳ ବିଶ୍ୱସ୍ତରର ଷ୍ଟାଡିୟମ ନିର୍ମାଣ କରିନାହାନ୍ତି, ବରଂ ବିଶ୍ୱସ୍ତରର ଟୁର୍ଣ୍ଣାମେଣ୍ଟ ମଧ୍ୟ ଆୟୋଜନ କରି ଖେଳାଳିଙ୍କୁ ସେମାନଙ୍କ ଦକ୍ଷତା ପ୍ରଦର୍ଶନ କରିବାକୁ ସୁଯୋଗ ଦେଉଛନ୍ତି । କୃତି କ୍ରୀଡ଼ାବିତଙ୍କୁ ସହାୟତା ଦେବା ସହ ପ୍ରୋତ୍ସାହନ ମଧ୍ୟ ଯୋଗାଇଦେବା କଥା ଜାଣିବାକୁ ପାଇଛି । ଓଡ଼ିଶା ତଥା ଭୁବନେଶ୍ୱରକୁ ମୁଁ ବହୁତ ପୂର୍ବରୁ ଆସିଛି । କଟକ ବାରବାଟୀରେ କ୍ରିକେଟ ଖେଳିବାର ଅଭିଜ୍ଞତା ରହିଛି । କିନ୍ତୁ ଏବେ ରାଜ୍ୟରେ କ୍ରୀଡ଼ା ଭିତ୍ତିଭୂମିରେ ଯେଉଁ ଉନ୍ନତି

ହୋଇଛି ତାହା ଅନ୍ୟକେଉଁଠାରେ ମୁଁ ଦେଖିନାହିଁ । ଓଡ଼ିଶା ସରକାରଙ୍କ ଏଭଳି ପ୍ରଚେଷ୍ଟା ନିଶ୍ଚିତ ଭାବେ ଖେଳର ଉନ୍ନତି କରିବ ଓ ଯୁବପିଢ଼ିମାନେ ଏଥିରୁ ଫାଇଦା ପାଇବେ ବୋଲି ସେ କହିଛନ୍ତି । ଓଡ଼ିଶା ତଥା ଭାରତର ଯୁବ ପିଢିଙ୍କୁ ଆହ୍ୱାନ ଦେଇ ମଦନଲାଲ କହନ୍ତି, ଯେଉଁ ଭିତ୍ତିଭୂମି ଲାଗି ଆମକୁ ବିଦେଶ ଯିବାକୁ ହେଉଥିଲା, ତାହା ଏବେ ନିଜ ଘରେ ମିଳିଯାଇଛି । ଏଥିରୁ ଖେଳାଳିମାନେ ପୂରା ଫାଇଦା ଉଠାନ୍ତୁ ଓ ଅନ୍ତର୍ଜାତୀୟସ୍ତରରେ ସଫଳତା ଆଣି ଦେଶର ଗୌରବ ବଢ଼ାନ୍ତୁ ବୋଲି କହିଛନ୍ତି ଏହି ଚାମ୍ପିଅନ କ୍ରିକେଟର । ୧୯୮୩ରେ ଭାରତକୁ ଦିନିକିଆ ବିଶ୍ୱକପ୍ ଚାମ୍ପିଅନ କରାଇବାରେ ପ୍ରମୁଖ ଭୂମିକା ଗ୍ରହଣ କରିଥିବା ମଦନଲାଲ ଜଣେ ପେସ ବୋଲିଂ ଅଲରାଉଣ୍ଡର । ଖେଳାଳି ଜୀବନରେ ଅନେକ ସଫଳତା ଓ ଅଭିଜ୍ଞତାକୁ ସେ ବର୍ଣ୍ଣନା କରିଥିଲେ ।

ଲକ୍ଷ୍ୟ ସ୍ଥିର ଓ କଠିନ ପରିଶ୍ରମ କର

ଯୁବ ଖେଳାଳିମାନଙ୍କୁ ଉପଦେଶ ଦେଇ ମଦନ ଲାଲ କହିଲେ, ଯୁବପିଢ଼ିମାନେ ପ୍ରଥମେ ନିଜ ଲକ୍ଷ୍ୟ ସ୍ଥିର କରନ୍ତୁ । ଖେଳ ହେଉ କିମ୍ବା ପାଠ, ଜଣଙ୍କର ଲକ୍ଷ୍ୟ ସ୍ଥିର ହେବା ଉଚିତ । ଆଉ ଏହି ଲକ୍ଷ୍ୟରେ ପହଞ୍ଚିବା ଲାଗି କଠିନ ପରିଶ୍ରମ କରିବା ଆବଶ୍ୟକ । ସମସ୍ତଙ୍କୁ ସର୍ବଦା ସଫଳତା ମିଳି ନଥାଏ । ଏହାର ଅର୍ଥ ନୁହେଁ ଯେ, ଆମେ ଚେଷ୍ଟା କରିବା ଛାଡ଼ିଦେବା । ଲକ୍ଷ୍ୟସ୍ଥଳରେ ପହଞ୍ଚିବା ଲାଗି ଶେଷ ପର୍ଯ୍ୟନ୍ତ ପରିଶ୍ରମ କରିବା ଆବଶ୍ୟକ ବୋଲି ସେ କହିଛନ୍ତି ।

ଏବେ ଖେଳାଳିମାନଙ୍କୁ ଓଡ଼ିଶା ତଥା ଭାରତରେ ଭଲ ପ୍ରୋତ୍ସାହନ ଦିଆଯାଉଛି । ଖେଳରେ ଦକ୍ଷ ହେବା ଲାଗି ସରକାର ସମସ୍ତ ପ୍ରକାର ସହାୟତା ଯୋଗାଇ ଦେଉଛନ୍ତି । ଖେଳରେ କ୍ୟାରିୟର କରିବାକୁ ଚାହୁଁଥିବା ଯୁବ ପିଢ଼ି ଏଥିରୁ ପୂରା ଫାଇଦା ନେବା ଉଚିତ । ଖେଳରେ ଏବେ ଭଲ କ୍ୟାରିୟର କରିହେଉଛି । ଅନ୍ୟବିଭାଗ ଛଡ଼ା ଖେଳରେ ଅନେକ ଭଲ ଗୁଣ ରହିଛି । ପ୍ରଥମ ତଥା ମୁଖ୍ୟକଥା ହେଉଛି ଜଣେ ବ୍ୟକ୍ତି ଖେଳକୁ କ୍ୟାରିୟର କଲେ ଶୃଙ୍ଖଳିତ ଜୀବନ ଗଠନ କରିପାରିବ । ସଫଳତା ପାଇଲେ ନିଜସ୍ୱ ପରିଚୟ ସୃଷ୍ଟି ହେବ । ପରିଚୟ ସହ ଅର୍ଥ ଓ ସମ୍ମାନ ମିଳିବ । ସବୁଆଡ଼େ ଭଲ ଲୋକଙ୍କ ସହ ମିଶିବାର ସୁଯୋଗ ମିଳିବ । ଏହାଠାରୁ ଆଉ ବଡ଼ କଥା କ'ଣ ହୋଇପାରେ ବୋଲି ସେ କହିଛନ୍ତି । ଖେଳରେ ନିୟମାନୁବର୍ତ୍ତିତା ଓ ଶୃଙ୍ଖଳା ଏକାନ୍ତ ଆବଶ୍ୟକ । ସେ ନିଜ ଖେଳ ଜୀବନର ଉଦାହରଣ ଦେଇ କହନ୍ତି, ଅଭ୍ୟାସ ହେଉ କିମ୍ବା ଖେଳିବାକୁ ହେଉ, ମୁଁ କେଉଁଠାରେ ଗୋଟିଏ ସେକେଣ୍ଡ ବିଳମ୍ବରେ ପହଞ୍ଚିନାହିଁ । ଏପରି ଆଚରଣ ସମସ୍ତଙ୍କ ଲାଗି ଲାଭପ୍ରଦ ହୋଇଥାଏ । ନିଜ ପେସା ଉପରେ ଦୃଷ୍ଟିନିବଦ୍ଧ କର, ନିଶ୍ଚିତ