ମାଟ୍ରିକ୍ ପରୀକ୍ଷା
ନମୁନା ପ୍ରଶ୍ନୋତ୍ତରୀ
▶ପୃଷ୍ଠା ୧୮ ଦେଖନ୍ତୁ...

- RNI REGD NO: 42041/83
- www.sakalaepaper.com
- /thesakalanews
- /TheSakala
- www.thesakala.in

ସକାଳ
THE SAKALA

PRINTED AT BHUBANESWAR ■ JEYPORE ■ SAMBALPUR ■ PANIKOILI

◆VOLUME- 41 ◆ISSUE-179 ◆BHUBANESWAR ◆SUNDAY ◆24 DECEMBER 2023 ◆PAGE-20 ◆₹ 6.00

◆ବର୍ଷ-୪୧ ◆ସଂଖ୍ୟା-୧୭୯ ◆ଭୁବନେଶ୍ୱର ◆ରବିବାର ◆୨୪ ଡିସେମ୍ବର ୨୦୨୩ ◆ପୃଷ୍ଠା-୨୦ ◆ଟ.୬.୦୦ (ସିନ୍ଦୂରା ସହ)

DSPL-487

ODISHA
INDIA'S BEST KEPT SECRET.

ଆମ ଓଡ଼ିଶା ନବୀନ ଓଡ଼ିଶା

AM/NS INDIA

JUGGERNAUTS ODISHA

ଆସନ୍ତୁ,
ଓଡ଼ିଶା ଜଗର୍‌ନଟସ୍‌କୁ
ଉତ୍ସାହିତ କରିବା

ULTIMATE KHO KHO
୨ୟ ସଂସ୍କରଣ

୨୪ ଡିସେମ୍ବର ୨୦୨୩ - ୧୩ ଜାନୁଆରୀ ୨୦୨୪
ଜେ ଏନ୍ ଇନଡୋର ଷ୍ଟାଡିୟମ
କଟକ

#india maarchalaang

ଟିକଟ ଉପଲବ୍ଧ
ticketgenie.in

ସିଧା ପ୍ରସାରଣ
SONY SPORTS NETWORK
SONY liv

"କ୍ରୀଡ଼ା ଦୃଶ୍ୟପଟ୍ଟର ରୂପାନ୍ତରଣ, କ୍ରୀଡ଼ାବିତଙ୍କ ସଶକ୍ତିକରଣ"

OIPR-29001/13/0126/2324

ତେଜସ୍ୱୀ ଯାଦବଙ୍କୁ ପୁଣି ଇଡି ସମନ

ନୂଆଦିଲ୍ଲୀ, ୨୩।୧୨ (ଏଜେନ୍ସି): ବିହାର ଉପ-ମୁଖ୍ୟମନ୍ତ୍ରୀ ତେଜସ୍ୱୀ ଯାଦବଙ୍କୁ ପ୍ରବର୍ତ୍ତନ ନିର୍ଦ୍ଦେଶାଳୟ (ଇଡି) ଶନିବାର ପୁଣି ସମନ ଜାରି କରିଛି । ଚାକିରି ପାଇଁ ଜମି ନେବା ମାମଲାରେ ତାଙ୍କୁ ଜେରା ପାଇଁ ଡକାଇଛି । ଜାନୁଆରୀ ୫ରେ ତାଙ୍କୁ ହାଜର ହେବାକୁ କୁହାଯାଇଛି । ଅନ୍ୟପକ୍ଷରେ ଦିଲ୍ଲୀର ରାଉଜ ଆଭିନ୍ୟୁ କୋର୍ଟ ତେଜସ୍ୱୀଙ୍କ ଆବେଦନ ଉପରେ ଶୁଣାଣି କରିବାକୁ ରାଜି ହୋଇଛନ୍ତି । ସେ ୬ରୁ ୧୮ ତାରିଖ ପର୍ଯ୍ୟନ୍ତ ଅଷ୍ଟ୍ରେଲିଆ ଏବଂ ନ୍ୟୁଜିଲାଣ୍ଡ ଗସ୍ତ ପାଇଁ ଅନୁମତି ମାଗିଛନ୍ତି । ଏହା ପୂର୍ବରୁ ଇଡି ସମନ ଜାରି କରି ତେଜସ୍ୱୀଙ୍କୁ ୨୨ ତାରିଖରେ ଏବଂ ତାଙ୍କ ବାପା ଲାଲୁ ପ୍ରସାଦ ଯାଦବଙ୍କୁ ୨୭ ତାରିଖରେ ହାଜର ହେବାକୁ କହିଥିଲା । କିନ୍ତୁ ତେଜସ୍ୱୀ ଏଜେନ୍ସି ନିକଟରେ ହାଜର ହୋଇ ନ ଥିଲେ । ■

ବିଜେପି ବିଧାୟକ ଅଯୋଗ୍ୟ ଘୋଷିତ

ଲକ୍ଷ୍ନୌ, ୨୩।୧୨ (ଏଜେନ୍ସି): ନଅ ବର୍ଷ ତଳର ନାବାଳିକା ଦୁଷ୍କର୍ମ ମାମଲାରେ ୨୫ ବର୍ଷ ଜେଲ୍ ଦଣ୍ଡ ପାଇଥିବା ବିଜେପି ବିଧାୟକ ରାମଦୁଲାର ଗୋଣ୍ଡଙ୍କୁ ବିଧାନସଭା ସଦସ୍ୟତାରୁ ଅଯୋଗ୍ୟ ଘୋଷଣା କରାଯାଇଛି । ଶନିବାର ସରକାରୀ ସୂତ୍ରରୁ ଏହି ସୂଚନା ମିଳିଛି । ଜନ ପ୍ରତିନିଧି ଆଇନ ଅନୁଯାୟୀ କୌଣସି ମାମଲାରେ ବିଧାୟକ କିମ୍ବା ସାଂସଦଙ୍କୁ ୨ ବର୍ଷ କିମ୍ବା ତାଠାରୁ ଅଧିକ ଜେଲ୍ ଦଣ୍ଡ ହେଲେ ତାଙ୍କୁ ଅଯୋଗ୍ୟ ଘୋଷଣା କରାଯିବ । ସେ ମଧ୍ୟ ୬ ବର୍ଷ ପର୍ଯ୍ୟନ୍ତ ନିର୍ବାଚନ ଲଢ଼ିପାରିବେ ନାହିଁ । ନାବାଳିକା ଦୁଷ୍କର୍ମ ମାମଲାରେ ସୋନଭଦ୍ରର ଏମ୍ପି-ଏମ୍ଏଲଏ କୋର୍ଟ ଗୋଣ୍ଡଙ୍କୁ ଜେଲ୍ ଦଣ୍ଡ ସହିତ ୧୦ ଲକ୍ଷ ଟଙ୍କାର ଜରିମାନା ଲଗାଇଛନ୍ତି । ■

୬ରେ ଏଲ୍-୧ରେ ପହଞ୍ଚିବ 'ଆଦିତ୍ୟ'

ଅହମଦାବାଦ, ୨୩।୧୨ (ଏଜେନ୍ସି): ଭାରତ ପ୍ରଥମ ସୂର୍ଯ୍ୟ ଅଭିଯାନ ଆଦିତ୍ୟ ଏଲ୍-୧ ସଫଳତାର ସହ ଯାତ୍ରା ଜାରି ରଖିଛି । ଏହା ଆସନ୍ତା ୬ ତାରିଖରେ ପୃଥିବୀଠାରୁ ୧୫ ଲକ୍ଷ କିମି ଦୂରରେ ଥିବା ଲାଗରେଞ୍ଜ ପଏଣ୍ଟ (ଏଲ୍-୧) ରେ ପହଞ୍ଚିବ । ଅହମଦାବାଦରେ ଆୟୋଜିତ ଭାରତୀୟ ବିଜ୍ଞାନ ସମ୍ମିଳନୀରେ ସାମିଲ ହୋଇ ଇସ୍ରୋ ମୁଖ୍ୟ ଏସ୍ ସୋମନାଥ ଏହି ସୂଚନା ଦେଇଛନ୍ତି । ଏହି ଯାନ ଯେକୌଣସି ମୁହୂର୍ତ୍ତରେ ଧାର୍ଯ୍ୟ ସ୍ଥାନରେ ପହଞ୍ଚି ଯିବ । ସଠିକ୍ ସମୟରେ ଏହାର ଘୋଷଣା କରାଯିବ । ଲାଗରେଞ୍ଜ ପଏଣ୍ଟରେ ପହଞ୍ଚିବା ପରେ ପୁଣିଥରେ ଏହାର ଇଞ୍ଜିନ କାର୍ଯ୍ୟକ୍ଷମ କରାଯିବ । ଏଠାରେ ପହଞ୍ଚିବା ପରେ ଯାନ ପଏଣ୍ଟକୁ ପରିକ୍ରମା କରିବ । ଏହି ପଏଣ୍ଟରେ ଆଦିତ୍ୟ ଏଲ୍-୧ ୫ ବର୍ଷ ପର୍ଯ୍ୟନ୍ତ ରହିବ । ଏହା ସୂର୍ଯ୍ୟଙ୍କ କାର୍ଯ୍ୟକଳାପ ବିଷୟରେ ସୂଚନା ଦେବ । ଏହି ତଥ୍ୟ ସାରା ବିଶ୍ୱ ପାଇଁ ଉପକାରୀ ସାବ୍ୟସ୍ତ ହେବ । ■

ଜେଲ୍‌ରୁ ବାହାରିଲେ ମନୀଷ କଶ୍ୟପ

ପାଟନା, ୨୩।୧୨ (ଏଜେନ୍ସି): ବିହାର ୟୁଟ୍ୟୁବର ମନୀଷ କଶ୍ୟପ ୯ ମାସ ପରେ ଶନିବାର ପାଟନାର ବେଉରା ଜେଲ୍ରୁ ବାହିରିଛନ୍ତି । ତାଙ୍କୁ ସ୍ୱାଗତ କରିବା ପାଇଁ ସକାଳୁ ଜେଲ୍ ବାହାରେ ସମର୍ଥକଙ୍କ ଭିଡ଼ ଲାଗି ରହିଥିଲା । ଜେଲ୍ରୁ ବାହାରି ମନୀଷ ବିହାର ସରକାରଙ୍କୁ ନିଶାଣ କରିଥିଲେ । ରାଜ୍ୟରେ କଂସର ସରକାର ଚାଲୁଛି । ଏମାନେ ବଡ଼ ଷଡ଼ଯନ୍ତ୍ର କରିଥିବାରୁ ୯ ମାସ ପର୍ଯ୍ୟନ୍ତ ଜେଲ୍ରେ ରହିବାକୁ ପଡ଼ିଥିଲା । କୋର୍ଟ ନୁହେଁ, ନେତାମାନେ ତାଙ୍କୁ ଦଣ୍ଡ ଦେଇଥିଲେ । ତାଙ୍କ ଉପରେ ଏନ୍ଏସ୍ଏ ଲଗା ଯାଇଥିଲା । ମାତ୍ର କୋର୍ଟ ଏହାକୁ ହଟାଇ ଦେଇଛନ୍ତି । ଏବେ ଲୋକଙ୍କ ଆଶା ପୂରଣ କରିବେ ବୋଲି ମନୀଷ କହିଛନ୍ତି । ସୂଚନାଯୋଗ୍ୟ ଯେ ପାଟନା ହାଇକୋର୍ଟ ତାଙ୍କୁ ସର୍ତ୍ତମୂଳକ ଜାମିନ ଦେଇଛନ୍ତି । ପୂର୍ବରୁ ମନୀଷଙ୍କୁ ତାମିଲନାଡୁ ନେବାର ଥିଲା । କିନ୍ତୁ ପାଟନା ସିଭିଲ କୋର୍ଟଙ୍କ ନିଷ୍ପତ୍ତି ପରେ ବିହାରରେ ରଖାଯାଇଥିଲା । ■

● ଜାତିସଂଘକୁ ଭ୍ରୂକ୍ଷେପ କରୁନି ଇସ୍ରାଏଲ

ବୋମାମାଡ଼ରେ ଗୋଟିଏ ପରିବାରର ୭୬ ମୃତ

ତେଲ୍ ଆଭିଭ୍, ୨୩।୧୨ (ଏଜେନ୍ସି)

ହମାସ୍ ବିରୋଧରେ ଇସ୍ରାଏଲର ଆକ୍ରମଣ ୧୨ ସପ୍ତାହରେ ପହଞ୍ଚିଥିବା ସତ୍ତ୍ୱେ ଇସ୍ରାଏଲ ସେନା ପକ୍ଷରୁ ଏବେ ମଧ୍ୟ ଜୋରଦାର ଆକ୍ରମଣ ଜାରି ରହିଛି । ଗାଜାରେ ୩୦ ହଜାରରୁ ଅଧିକ ଲୋକଙ୍କ ମୃତ୍ୟୁ ହେବା ସହିତ ୫୦ ହଜାରରୁ ଅଧିକ ଲୋକ ଆହତ ହୋଇଛନ୍ତି । ଯୁଦ୍ଧ ପରିସ୍ଥିତିରେ ରହୁଥିବା ଲୋକଙ୍କ ଜୀବନ ବେଳକୁ ବେଳ ଦୁର୍ବିସହ ହୋଇପଡୁଥିବା ବେଳେ ଆକ୍ରମଣ ବନ୍ଦ କରିବାକୁ ଇସ୍ରାଏଲ ଉପରେ ଜାତିସଂଘ ସମେତ ବହୁ ରାଷ୍ଟ୍ର ଚାପ ପକାଇଛନ୍ତି । କିନ୍ତୁ ଇସ୍ରାଏଲ କାହାରିକୁ ଭ୍ରୂକ୍ଷେପ ନ କରି ଆକ୍ରମଣ ଅବ୍ୟାହତ ରଖିଛି । ଶୁକ୍ରବାର ରାତିରେ ଇସ୍ରାଏଲର ଏୟାରଷ୍ଟ୍ରାଇକ୍ରେ ଗୋଟିଏ ପରିବାରର ୭୬ ଜଣଙ୍କ ମୃତ୍ୟୁହେବା ଘଟଣା ବିଭିନ୍ନ ରାଷ୍ଟ୍ରଙ୍କୁ ଉଦ୍ବେଳିତ କରିଛି । ମୃତକଙ୍କ ମଧ୍ୟରେ ପରିବାରର ୧୬ ଜଣ ମୁଖିଆ, ମହିଳା ଏବଂ ଶିଶୁ ରହିଛନ୍ତି । ଏହାଛଡ଼ା ଜାତିସଂଘର ପ୍ରମୁଖ ଅଧିକାରୀ ଇସାମ-ଅଲ ମୁଘରାବି, ପତ୍ନୀ ଏବଂ ତାଙ୍କର ୫ ଶିଶୁ ମଧ୍ୟ ରହିଛନ୍ତି । ଗତ ଅକ୍ଟୋବର ୭ ତାରିଖରେ ହମାସ୍ ବିରୋଧରେ ଇସ୍ରାଏଲ ପକ୍ଷରୁ ଆକ୍ରମଣ କରାଯିବା ପରେ ଏହି ଘଟଣା ସବୁଠୁ ଭୟଙ୍କର ବୋଲି କୁହାଯାଇଛି । ଏହାକୁ ନେଇ ଜାତିସଂଘ ପକ୍ଷରୁ ମଧ୍ୟ ଗଭୀର ଉଦ୍ବେଗ ପ୍ରକାଶ କରାଯାଇଛି । ଜାତିସଂଘ ମହାସଚିବ ଆଣ୍ଟୋନିଓ ଗୁଟରେସ୍ ତୁରନ୍ତ ଯୁଦ୍ଧ ବନ୍ଦ କରି ଗାଜାବାସୀଙ୍କ ମାନବିକ ସହାୟତା ଯୋଗାଇ ଦେବାକୁ କହିଛନ୍ତି । ଏହାବ୍ୟତୀତ ରୁଷ,ଇରାନ ଏବଂ ଅନ୍ୟାନ୍ୟ ୟୁରୋପୀୟ ରାଷ୍ଟ୍ର ମଧ୍ୟ ତୁରନ୍ତ ଆକ୍ରମଣ ବନ୍ଦ ଦାବି କରିଛନ୍ତି । କିନ୍ତୁ ଇସ୍ରାଏଲ ପକ୍ଷରୁ କୌଣସି ପ୍ରତିକ୍ରିୟା ପ୍ରକାଶ କରାଯାଇ ନାହିଁ । ବରଂ ନିଜ ଜିଦ୍ରେ ଅଟଳ ରହିଥିବା ଇସ୍ରାଏଲ ସେନା ଆକ୍ରମଣ ଜୋରଦାର କରିବାରେ ଲାଗିଛି । ■

ବିଜେପିକୁ ୭୧% ଚାନ୍ଦା ଦେଇଛି ଇଲେକ୍ଟୋରାଲ ଟ୍ରଷ୍ଟ

● ୧୦ ବର୍ଷରେ ୩୬୦% ବଢ଼ିଛି ଦାନ ରାଶି

ନୂଆଦିଲ୍ଲୀ, ୨୩।୧୨ (ଏଜେନ୍ସି): ଇଲେକ୍ଟୋରାଲ ଟ୍ରଷ୍ଟ ମାଧ୍ୟମରେ ରାଜନୈତିକ ଦଳଙ୍କୁ ବଡ଼ ରାଶି ମିଳୁଛି । ଏହା ମାଧ୍ୟମରେ ଗତ ୧୦ ବର୍ଷ ୨,୫୫୭.୭୪ କୋଟି ଟଙ୍କାର ଚାନ୍ଦା ମିଳିଛି । ସବୁଠାରୁ ବଡ଼ ପ୍ରୁଡେଣ୍ଟ ଇଲେକ୍ଟୋରାଲ ଟ୍ରଷ୍ଟ (ପିଇଟି) ଚଳିତ ବର୍ଷ କ୍ଷମତାସୀନ ବିଜେପିକୁ ୭୧ ପ୍ରତିଶତରୁ ଅଧିକ ଦାନ ଦେଇଛି । ବିଆରଏସ୍‌କୁ ୨୪, ୮ ପ୍ରତିଶତ, ୱାଇଏସଆରସିପିକୁ ୪.୪ ପ୍ରତିଶତ ଏବଂ ଆପ୍‌କୁ ୦.୨ ପ୍ରତିଶତ ଚାନ୍ଦା ମିଳିଛି । ଚଳିତ ବର୍ଷ କଂଗ୍ରେସକୁ କୌଣସି ଦାନ ମିଳିନାହିଁ । ଗତ ବର୍ଷ ବିଜେପିକୁ ୭୨.୪ ପ୍ରତିଶତ ଏବଂ କଂଗ୍ରେସକୁ ୩.୬ ପ୍ରତିଶତ ଦାନ ଦେଇଥିଲା । ଇଲେକ୍ଟୋରାଲ ଟ୍ରଷ୍ଟ ମାଧ୍ୟମରେ ଦିଆଯାଉଥିବା ଦାନ ଗତ ୧୦ ବର୍ଷରେ ୩୬୦ ପ୍ରତିଶତ ବୃଦ୍ଧି ପାଇଛି । ପିଇଟି ମୋଟ ରାଶିର ୮୮ ପ୍ରତିଶତ ଦେଇଛି । କେବଳ ୧୬୮୬.୮୯ କୋଟି ଟଙ୍କା ବିଜେପିକୁ ଦିଆଯାଇଛି । ପିଇଟି ବ୍ୟତୀତ ପ୍ରୋଗ୍ରେସିଭ, ଜନତା ନିର୍ବାଚକ, ପରିବର୍ତ୍ତନ, ଜନକଲ୍ୟାଣ ଆଦି ଇଲେକ୍ଟୋରାଲ ଟ୍ରଷ୍ଟ ମଧ୍ୟ ଅଛନ୍ତି । ଚଳିତ ବର୍ଷ ପିଇଟିକୁ ୪୨ ଦାତା ଏବଂ ୮ କର୍ପୋରେଟ ୮୮.୭ ପ୍ରତିଶତ ରାଶି ଦେଇଥିଲେ । ମେଘା ଇଞ୍ଜିନିୟରିଂ ଆଣ୍ଡ ଇନ୍‌ଫ୍ରା ୮୭ କୋଟି, ସିରମ ଇନଷ୍ଟିଚ୍ୟୁଟ ଅଫ୍ ଇଣ୍ଡିଆ ପ୍ରାଇଭେଟ.ଲି ୫୦.୨୫ କୋଟି, ଆର୍ସେଲର ମିତ୍ତଲ ନିପ୍ପନ ଷ୍ଟିଲ ଇଣ୍ଡିଆ ଲିମିଟେଡ ୫୦ କୋଟି, ଅଭିନନ୍ଦ ବେଞ୍ଚର୍ସ ୫୦ କୋଟି, ମେଘା ସର୍ଭୋ ଡ୍ରାଇଭ୍ସ ୩୦ କୋଟି, ଆର୍ସେଲର ମିତ୍ତଲ ଡିଜାଇନ ଆଣ୍ଡ ଇଞ୍ଜିନିୟରିଂ ସେଣ୍ଟର ୨୨ କୋଟି, ଗ୍ରୀନ୍‌କୋ ଇନର୍ଜି ପ୍ରୋଜେକ୍ଟସ ୨୦ କୋଟି ଏବଂ ଭାରତୀ ଏୟାରଟେଲ ୧୦ କୋଟି ଟଙ୍କା ଦେଇଛି । ନିର୍ବାଚନ କମିଶନ ଏବଂ ଏଡିଆର ରିପୋର୍ଟରେ ଏହି ସୂଚନା ଦିଆଯାଇଛି । ■

କାଲିଫର୍ଣ୍ଣିଆରେ ହିନ୍ଦୁ ମନ୍ଦିର ଭଙ୍ଗାରୁଜା

ଦୃଢ଼ ବିରୋଧକଲେ ଏସ୍. ଜୟଶଙ୍କର

ନୂଆଦିଲ୍ଲୀ,୨୩।୧୨(ଏଜେନ୍ସି): ଆମେରିକାର କାଲିଫର୍ଣ୍ଣିଆସ୍ଥିତ ନିଉୱାର୍କ ସହରରେ ଥିବା ସ୍ୱାମୀ ନାରାୟଣ ମନ୍ଦିରକୁ ଭାରତ ବିରୋଧୀ ଶକ୍ତି ପୁଣିଥରେ ନିଶାଣ କରିଛନ୍ତି । ଏହି ମନ୍ଦିର ପରିସରରେ କିଛି ଦୁର୍ବୃତ୍ତ ପ୍ରବେଶ କରି କାନ୍ଥବାଡ଼ରେ ହିନ୍ଦୁ ଏବଂ ଭାରତ ବିରୋଧୀ ସ୍ଲୋଗାନ ଲେଖିବା ସହିତ ଖଲିସ୍ତାନ ସପକ୍ଷରେ କଳା ରଙ୍ଗରେ ଲେଖିଛନ୍ତି । ପୂର୍ବରୁ ଏଭଳି ଘଟଣା କାନାଡ଼ା ସମେତ ଆମେରିକାର ଅନ୍ୟ କିଛି ସହରରେ ଘଟିଥିଲା ବେଳେ ଏହାପଛରେ ଖଲିସ୍ତାନୀ ଆତଙ୍କବାଦୀଙ୍କ ହାତ ରହିଥିବା ସ୍ପଷ୍ଟ ହୋଇଛି । ଏଭଳି ଘଟଣାକୁ ନେଇ ବୈଦେଶିକ ମନ୍ତ୍ରୀ ଏସ୍. ଜୟଶଙ୍କର ଦୃଢ଼ ବିରୋଧ ପ୍ରକାଶ କରି ଭାରତ ଏ ବିଷୟରେ ଅବଗତ ରହିଛି ବୋଲି କହିଛନ୍ତି । କିନ୍ତୁ ଭାରତ ବାହାରେ ବିଚ୍ଛିନ୍ନତାବାଦୀ ଶକ୍ତି ଏବଂ ଉଗ୍ରବାଦୀଙ୍କୁ ସ୍ଥାନ ଦେବା ଉଚିତ୍ ନୁହେଁ ବୋଲି ସେ ଆମେରିକା ଉଦ୍ଦେଶ୍ୟରେ କହିଛନ୍ତି । ଏହି ଘଟଣା ସମ୍ପର୍କରେ ଭାରତୀୟ ଦୂତାବାସ ପକ୍ଷରୁ ସେଠାକାର ପ୍ରଶାସନ ଏବଂ ପୁଲିସ ନିକଟରେ ଅଭିଯୋଗ କରାଯାଇଛି । ପୁଲିସ ଘଟଣାର ତଦନ୍ତ ଆରମ୍ଭ କରିବା ସହିତ ଏହାପଛରେ ରହିଥିବା ଲୋକମାନଙ୍କୁ ସାମ୍ନାକୁ ଆଣିବାକୁ ପ୍ରୟାସ ଜାରି ରଖିଛି ବୋଲି କହିଛି । ବାରମ୍ବାର ଏଭଳି ଘଟଣା ଘଟୁଥିଲା ବେଳେ ଏହା ଭାରତୀୟ ସମ୍ପ୍ରଦାୟ ଭାବନାକୁ ଆଘାତ ଦେଇଛି । ତେଣୁ ଆମେରିକୀୟ କର୍ତ୍ତୃପକ୍ଷଙ୍କ ତୁରନ୍ତ ଅପରାଧୀଙ୍କ ବିରୋଧରେ କାର୍ଯ୍ୟାନୁଷ୍ଠାନ ଗ୍ରହଣ କରନ୍ତୁ ବୋଲି ଜୟଶଙ୍କର ଦାବି କରିଛନ୍ତି । ■

୩ ନାଗରିକଙ୍କ ମୃତ୍ୟୁକୁ ନେଇ କାଶ୍ମୀରରେ ଉତ୍ତେଜନା

● ଦୁଇ ଜିଲ୍ଲାରେ ଇଣ୍ଟରନେଟ୍ ବନ୍ଦ

ଶ୍ରୀନଗର,୨୩।୧୨(ଏଜେନ୍ସି): ଆତଙ୍କବାଦୀଙ୍କ ନିଶାଣରେ ଭାରତୀୟ ସେନାର ୫ ଯବାନ ସହିଦ ହେବା ଘଟଣା ପରଠାରୁ କାଶ୍ମୀର ଉପତ୍ୟକାରେ ସ୍ଥିତି ଅସ୍ୱାଭାବିକ ହୋଇପଡ଼ିଛି । ଗତକାଲି ପୁଲିସ ହେପାଜତରେ ଥିବା ୩ ନାଗରିକଙ୍କ ମୃତ୍ୟୁ ହେବା ଘଟଣା କାଶ୍ମୀର ଉପତ୍ୟକାରେ ଉତ୍ତେଜନା ସୃଷ୍ଟି କରିଛି । ପୁଲିସ ଅତ୍ୟାଚାର ଯୋଗୁଁ ଏହି ତିନି ଜଣଙ୍କ ମୃତ୍ୟୁ ହୋଇଥିବା ସାଧାରଣରେ ଦାବି କରାଯାଇଥିଲା ବେଳେ ପୁଞ୍ଚ ଏବଂ ରାଜୌରୀ ଜିଲ୍ଲାର କେତେକ ସ୍ଥାନରେ ବିକ୍ଷୋଭ କରାଯାଇଥିବା ସୂଚନା ମିଳିଛି । ଏହାକୁ ଦୃଷ୍ଟିରେ ରଖି ଏହି ଦୁଇ ଜିଲ୍ଲାରେ ଇଣ୍ଟରନେଟ୍ ସେବା ବନ୍ଦ ରଖାଯାଇଛି । ଅନ୍ୟପକ୍ଷରେ ଶନିବାର ଆତଙ୍କବାଦୀମାନେ ପୁଣିଥରେ ଅନୁପ୍ରବେଶ ଉଦ୍ୟମ କରିଥିଲା ବେଳେ ଏହାକୁ ସୁରକ୍ଷାକର୍ମୀ ବିଫଳ କରିଦେଇଛନ୍ତି । ■

ଭାରତ ଆସୁଥିବା ଇସ୍ରାଏଲୀ ଜାହାଜ ଉପରେ ଡ୍ରୋନ୍ ଆକ୍ରମଣ

ନୂଆଦିଲ୍ଲୀ,୨୩।୧୨(ଏଜେନ୍ସି): ଭାରତ ଆସୁଥିବା ଏକ ଇସ୍ରାଏଲୀ କମ୍ପାନୀ ଜାହାଜ ଉପରେ ଆରବ ସାଗରେ ଆକ୍ରମଣ ହୋଇଛି । ଡ୍ରୋନ ଦ୍ୱାରା ଏହି ଜାହାଜ ଉପରେ ଆକ୍ରମଣ କରାଯାଇଥିଲା ବେଳେ ବିସ୍ଫୋରଣ ଘଟି ଜାହାଜରେ ନିଆଁ ଲାଗିଯାଇଛି । କିନ୍ତୁ ଏହି ଜାହାଜରେ ରହିଥିବା କୌଣସି କର୍ମଚାରୀ ମୃତାହତ ହୋଇ ନଥିବା କୁହାଯାଇଛି । ଏଥିରେ ୨୦ ଭାରତୀୟଙ୍କ ସମେତ ଅନ୍ୟ କର୍ମଚାରୀ ରହିଥିଲା ବେଳେ ସମସ୍ତେ ସୁରକ୍ଷିତ ରହିଥିବା ସୂଚନା ମିଳିଛି । ତେବେ ବିସ୍ଫୋରଣ ଯୋଗୁ ଜାହାଜର କିଛି ଅଂଶ କ୍ଷତିଗ୍ରସ୍ତ ହୋଇଛି । ମିଳିଥିବା ଖବର ଅନୁସାରେ ଏକ ଇସ୍ରାଏଲୀ କମ୍ପାନୀର ଏହି ଜାହାଜ ସାଉଦି ଆରବରୁ ତେଲ ନେଇ ଭାରତ ଅଭିମୁଖେ ଆସୁଥିଲା ବେଳେ ଗୁଜରାଟ ଉପକୂଳ ଠାରୁ ପ୍ରାୟ ୨୦୦ ନଟିକାଲ ମାଇଲ ଦୂରରେ ଡ୍ରୋନ ଦ୍ୱାରା ଏହା ଉପରେ ଆକ୍ରମଣ ହୋଇଥିଲା । ଏହି ଖବର ମିଳିବା ପରେ ଭାରତୀୟ ତଟରକ୍ଷୀ ବାହିନୀ ଜାହାଜ ଆଇସିଜିଏସ୍ ବିକ୍ରମ ଉକ୍ତ ଜାହାଜକୁ ସୁରକ୍ଷା ଯୋଗାଇ ଦେଇଛି । ତେବେ ଏହି ଆକ୍ରମଣ ପଛରେ ୟେମେନ୍ର ହୁତି ବିଦ୍ରୋହୀଙ୍କ ହାତ ଥିବା ସନ୍ଦେହ କରାଯାଉଛି । ହମାସ୍‌କୁ ସମର୍ଥନ କରୁଥିବା ଇରାନ ସମର୍ଥିତ ହୁତି ବିଦ୍ରୋହୀ ପୂର୍ବରୁ ମଧ୍ୟ ଅନେକ ଇସ୍ରାଏଲୀ ଜାହାଜଗୁଡ଼ିକୁ ନିଶାଣ କରିଛନ୍ତି । ଏପରିକି ଏହି ଆକ୍ରମଣ ପଛରେ ଇରାନର ଇସଲାମିକ୍ ରିଭୋଲ୍ୟୁସନାରୀ ଗାର୍ଡ କର୍ପସର ହାତ ରହିଥାଏପାରେ ବୋଲି ଆମେରିକା କହିଛି । ■

ମ୍ୟାଁମାରରୁ ୪୦ ହଜାର ଚୀନ୍ ଅନ୍‌ଲାଇନ୍ ଠକ ବିଦା

ନୂଆଦିଲ୍ଲୀ,୨୩।୧୨(ଏଜେନ୍ସି): ମ୍ୟାଁମାରରେ ବିଭିନ୍ନ କ୍ଷେତ୍ରରେ ଅନଲାଇନ ସ୍କାମ୍‌ରେ ଲିପ୍ତ ରହିଥିବା ୪୦ ହଜାରରୁ ଅଧିକ ଚାଇନା ନାଗରିକଙ୍କୁ ଗିରଫ କରାଯିବା ସହିତ ସେମାନଙ୍କୁ ମ୍ୟାଁମାରରୁ ଚୀନ୍ ବିଦା କରିଦିଆଯାଇଛି । ଗତ ସେପ୍ଟେମ୍ବରରୁ ଡିସେମ୍ବର ମାସ ମଧ୍ୟ ଭାଗ ସୁଦ୍ଧା ମ୍ୟାଁମାର କର୍ତ୍ତୃପକ୍ଷ ଏହି ପଦକ୍ଷେପ ନେଇଥିବା ଏ ସମ୍ପର୍କରେ ପ୍ରକାଶ ପାଇଥିବା ଏକ ରିପୋର୍ଟରୁ ଜଣାପଡ଼ିଛି । ୨୦୨୧ରେ ମ୍ୟାଁମାରରେ ସାମରିକ ବିଦ୍ରୋହ ପରେ ଜୁଣ୍ଟା ସରକାର କ୍ଷମତା ଦଖଲ କରିଥିଲା ବେଳେ ଏଠାକାର ସୀମାଞ୍ଚଳରେ ସ୍ଥିତି ସବୁବେଳେ ଉତ୍ତେଜନାପୂର୍ଣ୍ଣ ରହିଆସିଛି । ଏହାର ଫାଇଦା ଉଠାଇ ଚୀନ୍‌କୁ ଲାଗି ରହିଥିବା ମ୍ୟାଁମାର ସୀମାରେ ଚାଇନା ନାଗରିକମାନେ ନାନା କିସମର ବେଆଇନ କାର୍ଯ୍ୟ ଚଳାଇବା ସହ ବିଚ୍ଛିନ୍ନତାବାଦୀ ଗୋଷ୍ଠୀଙ୍କୁ ହାତ କରି ବିଭିନ୍ନ କ୍ଷେତ୍ରରେ ଘୋଟାଲା କରୁଛନ୍ତି । ଏହାଛଡ଼ା ସୀମାରେ ଡ୍ରଗ୍ସ କାରବାର ଚଳାଇବାରେ ମଧ୍ୟ ସ୍ଥାନୀୟ ଲୋକଙ୍କୁ ପ୍ରୋତ୍ସାହନ ଦେଉଛନ୍ତି । ଯାହାକୁ ନେଇ ମ୍ୟାଁମାରର ଉତ୍ତର ସାନ୍ ପ୍ରଦେଶ ଏବେ ଡ୍ରଗ୍ସ କାରବାରର ପେଣ୍ଠସ୍ଥଳ ପାଲଟି ଯାଇଛି । ଏହାକୁ ଦୃଷ୍ଟିରେ ରଖି ମ୍ୟାଁମାର ସରକାରଙ୍କ ପକ୍ଷରୁ ଦୃଢ କାର୍ଯ୍ୟାନୁଷ୍ଠାନ ଗ୍ରହଣ କରାଯିବା ସହିତ ବର୍ତ୍ତମାନ ସୁଦ୍ଧା ୪୦ ହଜାରରୁ ଅଧିକ ଚାଇନା ନାଗରିକଙ୍କୁ ଗିରଫ କରାଯାଇଥିବା କୁହାଯାଇଛି । ସେମାନଙ୍କୁ ଚୀନ୍ ପଠାଇ ଦିଆଯାଇଥିଲା ବେଳେ ସେମାନଙ୍କ ମଧ୍ୟରୁ ୧୨ ହଜାର ଲୋକ ଅନଲାଇନ ସ୍କାମ୍‌ରେ ଜଡ଼ିତ ଥିଲେ ବୋଲି ସ୍ଥାନୀୟ ପ୍ରଶାସନିକ କାଉନସିଲ ପକ୍ଷରୁ କୁହାଯାଇଛି । ■

ପତ୍ନୀଙ୍କୁ ବାଡ଼େଇ କାନ ଫଟାଇଦେଲେ ବିବେକ ବିନ୍ଦ୍ରା

ନୋଏଡ଼ା, ୨୩।୧୨ (ଏଜେନ୍ସି): ଅନ୍ତର୍ଜାତୀୟ ପ୍ରଭାବଶାଳୀ ବକ୍ତା ବିବେକ ବିନ୍ଦ୍ରାଙ୍କ ବିରୋଧରେ ଘରୋଇ ହିଂସା ଅଭିଯୋଗ ଲାଗିଛି । ତାଙ୍କ ଦ୍ୱିତୀୟ ପତ୍ନୀ ୟାନିକା ଏହି ଅଭିଯୋଗ ଲଗାଇଛନ୍ତି । ନୋଏଡ଼ା ଥାନାରେ ରୁଜୁ ଏତଲା ଅନୁଯାୟୀ ଯେ ନୋଏଡ଼ା ସେକ୍ଟର-୯୪ ସ୍ଥିତ ସୁପରନୋଭା ୱେଷ୍ଟ ରେସିଡେନ୍ସିରେ ରହୁଥିବା ବିବେକ ଗତ ୮ ତାରିଖରେ ନିଜ ମାଆ ପ୍ରଭାଙ୍କ ସହ ଝଗଡ଼ା କରିଥିଲେ । ପତ୍ନୀ ଝଗଡ଼ା ବନ୍ଦ ପାଇଁ ପ୍ରୟାସ କରିବାରୁ ସେ ଅତି ନିଷ୍ଠୁର ଭାବେ ମାଡ଼ ମାରିଥିଲେ । ଏଥିଯୋଗୁଁ ତାଙ୍କ କାନ ପରଦା ଫାଟି ଯାଇଛି । ବିବେକ ଗାଳିଗୁଲଜ କରି ତାଙ୍କ ମୋବାଇଲ ମଧ୍ୟ ଭାଙ୍ଗି ଦେଇଛନ୍ତି । ଦିଲ୍ଲୀର ଏକ ଘରୋଇ ଡାକ୍ତରଖାନାରେ ୟାନିକାଙ୍କ ଚିକିତ୍ସା ଚାଲିଛି । ମାଡ଼ ଖାଇବା ଯୋଗୁଁ ୟାନିକାଙ୍କ ହାତଗୋଡ଼ ନାଲି ପଡ଼ି ଯାଇଛି । ବାମ ହାତରେ ଆଘାତ ଲାଗିଛି । ବିବେକ ତାଙ୍କ ମୁଣ୍ଡର ପଛ ଭାଗକୁ ୩୦ରୁ ୪୦ ଥର ଆଘାତ ଦେଇଥିଲେ । ବିବେକଙ୍କ ଏକ ଭିଡିଓ ମଧ୍ୟ ସାମ୍ନାକୁ ଆସିଛି । ସେ ସୋସାଇଟ ଫାଟକ ନିକଟରେ ପତ୍ନୀଙ୍କ ସହ ଝଗଡ଼ା କରୁଥିବା ଦେଖାଯାଇଛି । ସୂଚନାଯୋଗ୍ୟ ଯେ ଗତ ୬ ତାରିଖରେ ବିବେକ ଏବଂ ୟାନିକାଙ୍କ ବିବାହ ହୋଇଥିଲା । ଏହାର ଦୁଇ ଦିନ ପରେ ମାର୍‌ପିଟ ହୋଇଥିଲା । ଗତ ୧୪ ତାରିଖରେ ୟାନିକାଙ୍କ ଭାଇ ବୈଭବ କ୍ୱାତ୍ରା ନୋଏଡ଼ା ସେକ୍ଟର-୧୨୬ ଥାନାରେ ଏ ନେଇ ଏତଲା ଦେଇଥିଲେ । ମାତ୍ର ଶୁକ୍ରବାର ସନ୍ଧ୍ୟାରେ ମାମଲା ସାମ୍ନାକୁ ଆସିଥିଲା । ସୂଚନାଯୋଗ୍ୟ ଯେ ବିବେକ 'ବଡା ବିଜନେସ'ର ସିଇଓ ଅଛନ୍ତି । ୟୁଟ୍ୟୁବରେ ତାଙ୍କର ୨ କୋଟିର ଅଧିକ ସବ୍‌ସ୍କ୍ରାଇବର ରହ

ଆଜିର 'ସକାଳ' ସହ 'ସିନ୍ଦୂରା' ପଢ଼ନ୍ତୁ

- RNI REGD NO: 42041/83
- www.sakalaepaper.com
- /thesakalanews
- /TheSakala
- www.thesakala.in

ସକାଳ
THE SAKALA

PRINTED AT BHUBANESWAR ■ JEYPORE ■ SAMBALPUR ■ PANIKOILI

◆VOLUME- 41 ◆ISSUE-179 ◆BHUBANESWAR ◆SUNDAY ◆24 DECEMBER 2023 ◆PAGE-20 ◆₹ 6.00

◆ବର୍ଷ-୪୧ ◆ସଂଖ୍ୟା-୧୭୯ ◆ଭୁବନେଶ୍ୱର ◆ରବିବାର ◆୨୪ ଡିସେମ୍ବର ୨୦୨୩ ◆ପୃଷ୍ଠା-୨୦ ◆ଟ.୬.୦୦ (ସିନ୍ଦୂରା ସହ)

ଓଡ଼ିଶାରେ କରୋନା ସଂକ୍ରମିତ

ଜିନୋମ୍ ସିକ୍ୱେନ୍ସିଂ ପାଇଁ ଗଲା ନମୁନା

ମାସ୍କ ବ୍ୟବହାର କରିବାକୁ ପରାମର୍ଶ

■ **ଭୁବନେଶ୍ୱର, ୨୩।୧୨ (ସମିସ):** ବର୍ଷକର ବ୍ୟବଧାନ ପରେ ଓଡ଼ିଶାରେ ପୁଣି କୋଭିଡ୍ ସଂକ୍ରମଣ ଦେଖାଦେଇଛି। ଗତ ୨୪ ଘଣ୍ଟା ମଧ୍ୟରେ ରାଜ୍ୟରେ ଜଣେ ନୂଆ କୋଭିଡ୍ ସଂକ୍ରମିତ ଚିହ୍ନଟ ହୋଇଛନ୍ତି। କେନ୍ଦ୍ର ସ୍ୱାସ୍ଥ୍ୟ ମନ୍ତ୍ରାଳୟର କୋଭିଡ୍ ଡ୍ୟାସ୍ ବୋର୍ଡରୁ ଏହି ସୂଚନା ମିଳିଛି। କିନ୍ତୁ ଏ ସଂପର୍କରେ ସରକାରୀସ୍ତରରେ କିଛି ସ୍ପଷ୍ଟ ▶ପୃଷ୍ଠା-୧୩

ଦେଶରେ ଦିନକରେ ୭୫୨ ଚିହ୍ନଟ

■ **ନୂଆଦିଲ୍ଲୀ, ୨୩।୧୨ (ଏଜେନ୍ସି):** ଦିନକୁ ଦିନ କରୋନାକୁ ନେଇ ବିପଦ ଆଶଙ୍କା ବଢିବାରେ ଲାଗିଛି। ଗତ ୨୪ ଘଣ୍ଟା ମଧ୍ୟରେ ଦେଶର ବିଭିନ୍ନ ଭାଗରେ ୭୫୨ ନୂଆ ସଂକ୍ରମିତ ଚିହ୍ନଟ ହେବା ଘଟଣା ବିଭିନ୍ନ ମହଲରେ ଉଦବେଗ ସୃଷ୍ଟି କରିଛି। ଗତକାଲି ୩୨୮ ନୂଆ ସଂକ୍ରମିତଙ୍କୁ ଚିହ୍ନଟ କରାଯାଇଥିଲା ବେଳେ ଏଥିମଧ୍ୟରୁ କେବଳ କେରଳରୁ ୨୬୫ ମାମଲା ଚିହ୍ନଟ ହୋଇଥିଲା। କିନ୍ତୁ ▶ପୃଷ୍ଠା-୧୩

ରାଜ୍ୟର ଡିଜିଟାଲ ଠକେଇରେ ପ୍ରଥମ ଦଣ୍ଡାଦେଶ

ଦେଢ଼କୋଟି ଠକେଇ ମାମଲାରେ ଡିଆର୍‌ଟି ଲିମିଟେଡ୍ ନିର୍ଦ୍ଦେଶକଙ୍କୁ ୭ ବର୍ଷ ଜେଲ୍

୩ଲକ୍ଷ ୩୩ ହଜାର ଟଙ୍କା ଜରିମାନା ଦେବାକୁ ନିର୍ଦ୍ଦେଶ

■ **ଭୁବନେଶ୍ୱର/ବାଲେଶ୍ୱର, ୨୩।୧୨ (ସମିସ):** ଦେଢ଼କୋଟିର ଡିଜିଟାଲ ଚିଟଫଣ୍ଡ ସ୍କାମ୍ ମାମଲାର ଶୁଣାଣି କରି ବାଲେଶ୍ୱର ଓପିଆଇଡି କୋର୍ଟ ଡିଜିଟାଲ ରିଭଲ୍ୟୁସନ୍ ଟେକ୍ନୋଲୋଜି ଲିମିଟେଡ୍(ଡିଆର୍‌ଟି)ର ନିର୍ଦ୍ଦେଶକ ପ୍ରିନ୍ସ କୁମାରକୁ ଦୋଷୀ ସାବ୍ୟସ୍ତ କରିବା ସହ ୭ ବର୍ଷ ଜେଲ୍ ଓ ୩ଲକ୍ଷ ୩୩ ହଜାର ଟଙ୍କା ଜରିମାନାରେ ଦଣ୍ଡିତ କରିଛନ୍ତି। ଜରିମାନା ଅନାଦେୟ ହେଲେ ଅଧିକ ଏକ ବର୍ଷ ଜେଲ୍ ଦଣ୍ଡ ଭୋଗିବାକୁ କୁହାଯାଇଛି। ପ୍ରିନ୍ସଙ୍କ ବିରୋଧରେ ଆଇପିସିରେ ଠକେଇ, ଜାଲିଆତି, ଆଇ.ଟି ଆକ୍ଟ ସହ ଚିଟଫଣ୍ଡ ଅର୍ଥନୈତିକ ଅପରାଧ ଶାଖାରେ ମାମଲା ରୁଜୁ ହୋଇଥିଲା। ଏହା ଓଡ଼ିଶାର ପ୍ରଥମ ଡିଜିଟାଲ ଚିଟ୍‌ଫଣ୍ଡ ଠକେଇ, ଯେଉଁଥିରେ ଦଣ୍ଡବିଧାନ ହୋଇଛି। ପ୍ରିନ୍ସ ମେ' ୨୦୨୨ରେ ଉତ୍ତରପ୍ରଦେଶ ମୁଜାଫରପୁରରୁ ଗିରଫ ହୋଇଥିଲା। ▶ପୃଷ୍ଠା-୧୩

୭ ଦିନରେ କୋରାପୁଟବାସୀଙ୍କୁ ମୁଖ୍ୟମନ୍ତ୍ରୀ ଦେବେ ଖୁସି ଖବର: ପାଣ୍ଡିଆନ

ଜନସେବାରେ ଅବିଶ୍ରାନ୍ତ ମୁଖ୍ୟମନ୍ତ୍ରୀ

- କୋରାପୁଟରେ 'ୱ-ଟି' ଅଧ୍ୟକ୍ଷଙ୍କ ବିକାଶମୂଳକ କାର୍ଯ୍ୟ ସମୀକ୍ଷା
- କୋରାପୁଟକୁ ୨ଟି ବିଶ୍ୱବିଦ୍ୟାଳୟ ଉପହାର ଦେଇଛନ୍ତି ମୁଖ୍ୟମନ୍ତ୍ରୀ
- ଅବିଭକ୍ତ କୋରାପୁଟରୁ ହୋଇଛି ଅଧିକାଂଶ ଯୋଜନାର ଶୁଭାରମ୍ଭ
- କେନ୍ଦ୍ରୀୟ ବିଶ୍ୱବିଦ୍ୟାଳୟ ସ୍ଥାନାନ୍ତର ଉଦ୍ୟମକୁ ପଣ୍ଡ କରିଥିଲେ ମୁଖ୍ୟମନ୍ତ୍ରୀ
- ଜଗନ୍ନାଥ ସାଗର ସୌନ୍ଦର୍ଯ୍ୟକରଣ ପାଇଁ ଦିଆଯାଇଛି ୨୦ କୋଟି
- ୭ ଦିନରେ ଲୋକଙ୍କ ସମସ୍ୟାର ସମାଧାନ କରିଛନ୍ତି ମୁଖ୍ୟମନ୍ତ୍ରୀ

■ **ଜୟପୁର/କୋରାପୁଟ, ୨୩।୧୨ (ସମିସ):** ଅବିଭକ୍ତ କୋରାପୁଟ ଜିଲ୍ଲାକୁ ମୁଖ୍ୟମନ୍ତ୍ରୀ ବହୁତ ଭଲ ପାଆନ୍ତି। ଏହା ମୁଖ୍ୟମନ୍ତ୍ରୀଙ୍କର ଅତି ପ୍ରିୟ ଜିଲ୍ଲା। ମୁଖ୍ୟମନ୍ତ୍ରୀ କଥାରେ ନୁହେଁ; କାମରେ ବିଶ୍ୱାସ କରନ୍ତି। ଯାହା କହନ୍ତି, ତାହା କାମରେ କରି ଦେଖାନ୍ତି। ଏତେ ବୟସରେ ବି ଲୋକଙ୍କ ପାଇଁ ୨୪ ଘଣ୍ଟା କାମ କରୁଛନ୍ତି। କୋରାପୁଟ ଜିଲ୍ଲାକୁ ମୁଖ୍ୟମନ୍ତ୍ରୀ ଦୁଇଟି ବିଶ୍ୱବିଦ୍ୟାଳୟ ଦେଇଛନ୍ତି। କୋରାପୁଟରେ କେନ୍ଦ୍ରୀୟ ବିଶ୍ୱବିଦ୍ୟାଳୟ ପ୍ରତିଷ୍ଠା ପାଇଁ ୨୦୦୭-୦୮ ▶ପୃଷ୍ଠା-୧୩

ବିକାଶ ରୋକିବାକୁ ଚାଲିଛି ଅପପ୍ରଚାର

ପ୍ରବଞ୍ଚକଙ୍କୁ ଦୃଢ଼ ଜବାବ ଦିଅ

■ **ଜୟପୁର/କୋରାପୁଟ, ୨୩।୧୨ (ସମିସ):** କିଛି ଲୋକ ଓଡ଼ିଶାକୁ ବଦନାମ କରିବା ପାଇଁ ଉଦ୍ୟମ କରୁଛନ୍ତି। ମିଥ୍ୟାର ପାହାଡ଼ ଉପରେ ବସି ଓଡ଼ିଶାବାସୀଙ୍କୁ ଭୂଆଁ ବୁଲାଇବା ପାଇଁ ଉଦ୍ୟମ କରୁଛନ୍ତି। ହେଲେ ରାଜ୍ୟବାସୀ ସବୁ ଦେଖୁଛନ୍ତି, ସତ କ'ଣ ଲୋକେ ଭଲ ଭାବେ ଜାଣିଛନ୍ତି ଆଉ ସେହି ପ୍ରବଞ୍ଚକଙ୍କୁ ମଧ୍ୟ ଭଲ ଭାବେ ଜାଣି ସାରିଛନ୍ତି ବୋଲି କହିଛନ୍ତି 'ୱ-ଟି' ଓ 'ନବୀନ ଓଡ଼ିଶା' ଅଧ୍ୟକ୍ଷ କାର୍ତ୍ତିକ ପାଣ୍ଡିଆନ୍। ଆଜି କୋରାପୁଟ ଜିଲ୍ଲାରେ ଶ୍ରୀ ପାଣ୍ଡିଆନ୍ ୩ଟି କାର୍ଯ୍ୟକ୍ରମରେ ଯୋଗ ଦେବା ଅବସରରେ ଶ୍ରୀ ପାଣ୍ଡିଆନ ବିକାଶ ବିରୋଧୀଙ୍କୁ ମାରିଛନ୍ତି ତେରଛା ବାଣ। ସେ କହିଛନ୍ତି ଯେ ଆମ ମୁଖ୍ୟମନ୍ତ୍ରୀ ରାଜ୍ୟବାସୀଙ୍କ ପାଇଁ ଦିନ ରାତି ପରିଶ୍ରମ ▶ପୃଷ୍ଠା-୧୩

କଳିଙ୍ଗ ଇନ୍‌ଡୋର ଆଥ୍‌ଲେଟିକ୍ସ ଏରେନାକୁ ଗ୍ରେଡ୍-୧ ମାନ୍ୟତା

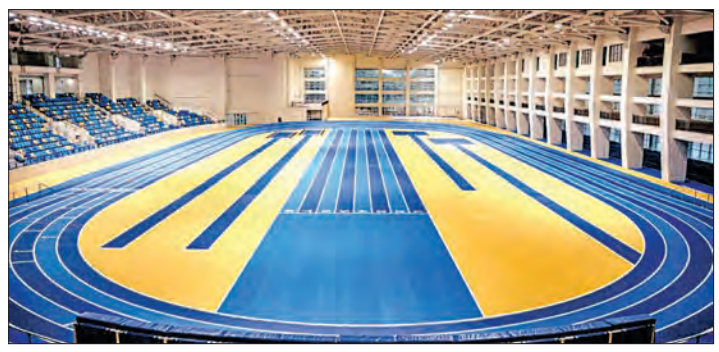

■ **ଭୁବନେଶ୍ୱର, ୨୩।୧୨ (ସମିସ):** ସ୍ଥାନୀୟ କଳିଙ୍ଗ ସ୍ପୋର୍ଟ୍ସ କମ୍ପ୍ଲେକ୍ସରେ ଥିବା ଦେଶର ସର୍ବବୃହତ୍ ଇନ୍‌ଡୋର ଆଥଲେଟିକ୍ସ ଏରିନାକୁ ବର୍ଗ-୧ ପ୍ରମାଣପତ୍ର ମିଳିଛି। ଦୌଡ଼କୁଦ ପାଇଁ କ୍ରୀଡ଼ା ନିୟନ୍ତ୍ରକ ସଂସ୍ଥା ବିଶ୍ୱ ଆଥଲେଟିକ୍ସ ଶନିବାର ଦକ୍ଷିଣ ଏସିଆର ଏହି ସର୍ବବୃହତ୍ ଇନ୍‌ଡୋର ଆଥଲେଟିକ ଷ୍ଟାଡିୟମକୁ ବର୍ଗ-୧ ପ୍ରମାଣପତ୍ର ପ୍ରଦାନ କରିଛି। ବିଶ୍ୱ କ୍ରୀଡ଼ା ମଞ୍ଚରେ କଳିଙ୍ଗ ସ୍ପୋର୍ଟ୍ସ କମ୍ପ୍ଲେକ୍ସର ଖ୍ୟାତିକୁ ଏକ ପ୍ରମୁଖ ସ୍ଥାନ ପ୍ରଦାନ କରିବାରେ ଏହି ମାନ୍ୟତା ଭବିଷ୍ୟତରେ ଏକ ଗୁରୁତ୍ୱପୂର୍ଣ୍ଣ ମାଇଲଖୁଣ୍ଟ ସାବ୍ୟସ୍ତ ହେବ।

ପ୍ରଥମଥର ପାଇଁ ସ୍ଥାପନ ହୋଇଥିବା ଅତ୍ୟାଧୁନିକ ମୋଣ୍ଟୋ ଟ୍ରାକ୍‌ର ଅସାଧାରଣ ପ୍ରଦର୍ଶନ, ସ୍ଥାୟୀତ୍ୱ ଓ ଆଥ୍‌ଲେଟ ଅନୁକୂଳ ପୃଷ୍ଠଭୂମି ଏହାକୁ ଶୀର୍ଷସ୍ତରୀୟ ▶ପୃଷ୍ଠା-୧୩

ସାମାଜିକ ନ୍ୟାୟ ଓ ସଶକ୍ତିକରଣ ମନ୍ତ୍ରାଳୟ
ଭାରତ ସରକାର

ସାମାଜିକ ନ୍ୟାୟ ଓ ସଶକ୍ତିକରଣ ବିଭାଗ

୨୦୨୩-୨୪ ବର୍ଷ ନିମନ୍ତେ
ଅନୁସୂଚିତ ଜାତିର ଛାତ୍ରଛାତ୍ରୀଙ୍କ ପାଇଁ
ମାଟ୍ରିକ୍ ପରବର୍ତ୍ତୀ ଉଚ୍ଚଶିକ୍ଷା ଛାତ୍ରବୃତ୍ତି ସ୍କିମ୍ ଅନ୍ତର୍ଗତ
୬୯ ଲକ୍ଷ ଅନୁସୂଚିତ ଜାତିର ଛାତ୍ରଛାତ୍ରୀଙ୍କ ପାଇଁ ଛାତ୍ରବୃତ୍ତି ଘୋଷଣା କରୁଛି

ଯୋଗ୍ୟତା
- ମାତା -ପିତା / ଅଭିଭାବକଙ୍କ ବାର୍ଷିକ ଆୟ ଟ.୨.୫୦ଲକ୍ଷରୁ ଅଧିକ ହୋଇ ନଥିବା ଉଚିତ୍
- ସୀକୃତି ପ୍ରାପ୍ତ ମହାବିଦ୍ୟାଳୟ / ବିଦ୍ୟାଳୟର ପାଠ୍ୟକ୍ରମରେ ପଢୁଥିବା ଛାତ୍ର

କାର୍ଯ୍ୟପରିସର
- ଏକାଦଶ ଶ୍ରେଣୀ ଠାରୁ ସମସ୍ତ ମାନ୍ୟତା ପ୍ରାପ୍ତ ପାଠ୍ୟକ୍ରମ।
- ହିତାଧିକାରୀଙ୍କ ଚୟନ ରାଜ୍ୟ ସରକାର / ସଂଘ ରାଜ୍ୟ କ୍ଷେତ୍ର ଦ୍ୱାରା କରାଯିବ।
- ସବୁଠାରୁ ଗରିବ ପରିବାରକୁ ପ୍ରାଥମିକତା।

ଅଧିକାର ଯୋଗ୍ୟ
- ବାଧ୍ୟତାମୂଳକ ଅଣ-ଫେରସ୍ତଯୋଗ୍ୟ ଦେୟ (ଟ୍ୟୁସନ ଦେୟ ସହିତ)
- ବାର୍ଷିକ ୨୫୦୦/- ଟଙ୍କା ରୁ ୧୩୫୦୦/- ଟଙ୍କା ଏକାଡେମିକ୍ ଭତ୍ତା
- ଦିବ୍ୟାଙ୍ଗ ଛାତ୍ରଛାତ୍ରୀ (ବିଶେଷ ଭାବରେ ସକ୍ଷମ)ଙ୍କ ପାଇଁ ୧୦% ଅତିରିକ୍ତ ଭତ୍ତା

- ଛାତ୍ରଛାତ୍ରୀ ତାଙ୍କର ସମ୍ପୃକ୍ତ ରାଜ୍ୟ ଛାତ୍ରବୃତ୍ତି ପୋର୍ଟାଲରେ ଆବେଦନ କରିବା ଆବଶ୍ୟକ।
- ଛାତ୍ରଛାତ୍ରୀଙ୍କ ନିକଟରେ ବୈଧ ମୋବାଇଲ୍ ନମ୍ବର, ଆଧାର ନମ୍ବର (ୟୁଆଇଡି), ଆଧାର ସହିତ ସଂଯୁକ୍ତ ବ୍ୟାଙ୍କ ଖାତା, ଆୟ ପ୍ରମାଣ ପତ୍ର ତଥା ଜାତି ପ୍ରମାଣ ପତ୍ର ଥିବା ଆବଶ୍ୟକ।

- ସ୍କିମ୍ ନିୟମାବଳୀ ଏବଂ ବିସ୍ତୃତ ଯୋଗ୍ୟତା ମାନଦଣ୍ଡ http://socialjustice.gov.in/schemes/25 ରେ ଉପଲବ୍ଧ।

cbc 38101/11/0057/2324

ଓଡ଼ିଶା ସୌନ୍ଦର୍ଯ୍ୟର ଚିତ୍ର ଉତ୍ତୋଳନ
ବାସ୍ତବରେ ପୁରସ୍କୃତ ଯୋଗ୍ୟ।

"ଓଃ ମାଇଁ ବିଉଟିଫୁଲ୍ ଓଡ଼ିଶା"
ଫୋଟୋଗ୍ରାଫି ପ୍ରତିଯୋଗିତାର
ବିଜେତା ମାନଙ୍କୁ ଅଭିନନ୍ଦନ।

Oh, My Beautiful ODISHA

ବିଜେତାବୃନ୍ଦ
- ପ୍ରିୟଙ୍କା ଧାରୁଆ
- ଉଦିତ୍ ନାରାୟଣ ଧର୍
- ମିର୍ଜା ଆଫ୍‌ତାବ
- ନୀତିଶ ପତି
- ଅରିଜିତ୍ ପାଲିତ୍
- ବିଶ୍ୱପ୍ରକାଶ ମଲ୍ଲିକ୍
- ମୋତିଲାଲ୍ କାଲୋ
- ଲକ୍ଷ୍ମୀ ପ୍ରସାଦ ମହାରଣା
- ଆଶୁତୋଷ ବେହେରା
- ଦୀନେଶ ମିଶ୍ର
- ଅମୀୟ ପଣ୍ଡା
- ଶ୍ରୀତମ କୁମାର ସେଠି
- ଅଭିଷେକ କୁମାର

ବ୍ୟାଲେଟର ଦେଖିବା ପାଇଁ ସ୍କାନ୍ କରନ୍ତୁ

TPCODL | TPNODL | TPSODL | TPWODL
(ଟାଟା ପାୱାର ଓ ଓଡ଼ିଶା ସରକାରଙ୍କ ଏକ ଯୌଥ ଉଦ୍ୟୋଗ)

rediffusion.in

'ସେବକ' ୱିଣ୍ଟର କନକ୍ଲେଭ-୨୦୨୩

ନିଃସ୍ୱ, ଅବହେଳିତଙ୍କ ପାଇଁ 'ସେବକ' ପ୍ରତିଶ୍ରୁତିବଦ୍ଧ

ସୁନ୍ଦରଗଡ଼, ୨୩।୧୨(ସମିସ)

ଉତ୍କୃଷ୍ଟତାର ସମ୍ମାନ, ତୃଣମୂଳ ସ୍ତରରେ କାର୍ଯ୍ୟକାରୀ ହୋଇଥିବା ସଫଳତାର ବ୍ୟାଖ୍ୟା, ଅନୁଭୂତି ଓ ଅଭିଜ୍ଞତାରୁ ଜ୍ଞାନ ଆହରଣ, ହିତାଧିକାରୀଙ୍କ ସଫଳତାର ନିଜସ୍ୱ ଗାଥା, ଜୀବନଜୀବିକା, ପ୍ରାକୃତିକ ସମ୍ବଳର ପରିଚାଳନା ଓ ଜଳବାୟୁ ପରିବର୍ତ୍ତନ ତଥା ସ୍ୱାସ୍ଥ୍ୟସେବା କ୍ଷେତ୍ରରେ ଅନୁଷ୍ଠାନର ସଫଳତା ଓ ଅଭିନବୀକରଣର ଉପସ୍ଥାପନା ପାଇଁ ଅଗ୍ରଣୀ ସ୍ୱେଚ୍ଛାସେବୀ ଅନୁଷ୍ଠାନ ସେବକର 'ସେବକ ୱିଣ୍ଟର କନକ୍ଲେଭ-୨୦୨୩' ଶନିବାର ଆୟୋଜିତ ହୋଇଛି। କାର୍ଯ୍ୟକ୍ରମ ପ୍ରାରମ୍ଭରେ ସେବକର ଅଧ୍ୟକ୍ଷ ଅମୀୟକାନ୍ତ ନାଏକ ସ୍ୱାଗତ ଅଭିଭାଷଣ ପ୍ରଦାନ କରି ସମାଜର ପଛୁଆ, ଗରିବ, ଅବହେଳିତ, ଅତି ଗରିବ ଲୋକଙ୍କ ଉନ୍ନତି ନିମନ୍ତେ ସେବକର ୨୯ ବର୍ଷର ଅବିଶ୍ରାନ୍ତ ଯାତ୍ରା ଉପରେ ସୂଚନା ଦେଇ ପ୍ରତିଶ୍ରୁତିବଦ୍ଧତା ଜଣାଇଥିଲେ। ସେବକର ପ୍ରତିଷ୍ଠାତା ତଥା ନେହରୁ ଯୁବକେନ୍ଦ୍ରର ଅବସରପ୍ରାପ୍ତ ଡେପୁଟି ଡାଇରେକ୍ଟର ଗୋପାଳ ଚନ୍ଦ୍ର ଓଝା ସୁନ୍ଦରଗଡ଼ରେ ଯୁବ ଆନ୍ଦୋଳନ ଭୂମିକା, ସେବକର ଅଭ୍ୟୁଦୟ, ଯୁବ ସମାଜକୁ ଆତ୍ମନିର୍ଭରଶୀଳ କରିବାର ସଂଘର୍ଷ ଉପରେ ଭାବପୂର୍ଣ୍ଣ ବକ୍ତବ୍ୟ ରଖିଥିଲେ। ଝାରସୁଗୁଡ଼ା ଜିଲ୍ଲା ମଙ୍ଗଳ ଅଧିକାରୀ ଡୋମେନିକ ଟପ୍ପୋ ମୁଖ୍ୟଅତିଥି ଭାବେ ଯୋଗଦେଇ ସମାଜର ମଙ୍ଗଳ ତଥା ଅବହେଳିତଙ୍କ ସାମଗ୍ରିକ ବିକାଶରେ ସେବକ ମୁଖ୍ୟ କର୍ଣ୍ଣଧାର ବୋଲି ମତ ଦେଇଥିଲେ। ସମ୍ମାନିତ ଅତିଥି ଭାବେ ସୁନ୍ଦରଗଡ଼ ବନଖଣ୍ଡର ସହକାରୀ ବନ ସଂରକ୍ଷକ ମାନସ କୁମାର ମୁର୍ମୁ ସୁନ୍ଦରଗଡ଼ ବନଖଣ୍ଡର ସହଯୋଗୀ ଅନୁଷ୍ଠାନ ଭାବେ ଓଏଫଏସଡିପିରେ ସେବକର ଉଲ୍ଲେଖନୀୟ କାର୍ଯ୍ୟର ଭୂୟସୀ ପ୍ରଶଂସା କରିଥିଲେ। ଅନ୍ୟତମ ଅତିଥି ଭାବରେ ସୋଲିଡାରିଡାଡ, ଭୁବନେଶ୍ୱରର ଜ୍ଞାନରଞ୍ଜନ ଷଡ଼ଙ୍ଗୀ ଆଗାମୀ ଦିନ ପାଇଁ ରୋଡମ୍ୟାପ ପ୍ରସ୍ତୁତି ସହ ସ୍ୱାସ୍ଥ୍ୟ-ଜଳବାୟୁ ପରିବର୍ତ୍ତନ-ଜୀବିକାର ସୁଯୋଗ, ଭୌଗୋଳିକ ଜ୍ଞାନ, ନିଷ୍ପତ୍ତି ଗ୍ରହଣ ପ୍ରକ୍ରିୟା, ଆନ୍ତଃ ପ୍ରକଳ୍ପ ସମନ୍ୱୟ ଉପରେ ଗୁରୁତ୍ୱ ଦେଇଥିଲେ। ଅନ୍ୟତମ ସମ୍ମାନିତ ଅତିଥି ଭାବେ ଝାରସୁଗୁଡ଼ା ଜିଲ୍ଲା ମୁଖ୍ୟ କୃଷି ଅଧିକାରୀ ବଳଦେବ ମହାପାତ୍ର ସମନ୍ୱିତ କୃଷି ଓ ଜୈବିକ କୃଷିର ପ୍ରସାର ତଥା ଧାନବିଲ ନିଆଁକୁ ରୋକିବା ଉପରେ କହିଥିଲେ। ସେବକର ସମ୍ପାଦକ ପ୍ରଦୀପ କୁମାର ବ୍ରହ୍ମ ୨୦୨୩ ବର୍ଷରେ ସେବକର ବିଭିନ୍ନ କାର୍ଯ୍ୟକ୍ରମ ଉପରେ ବିସ୍ତୃତ ଉପସ୍ଥାପନା ସହ କ୍ଲାଇମେଟ ଏସିଆ, ବ୍ୟବସ୍ଥାର ଡିଜିଟାଇଜେସନ୍, ପରିବର୍ତ୍ତନର ସିଦ୍ଧାନ୍ତ, ବର୍ଷାଜଳ ସଂରକ୍ଷଣ ପଦ୍ଧତି, ଜୈବିକ ଓ ପ୍ରାକୃତିକ କୃଷି ଉପରେ ଉପସ୍ଥାପନା କରିଥିଲେ।

ଏହି ଅବସରରେ ସେବକର ବାର୍ଷିକ ବିବରଣୀ ପୁସ୍ତିକା, ବିଭିନ୍ନ ବିଭାଗର ବିଷୟବସ୍ତୁ ବିବରଣୀକା ତଥା ସଞ୍ଜୁ ପଟେଲଙ୍କ ଦ୍ୱାରା ସଙ୍କଳିତ ସ୍ୱାସ୍ଥ୍ୟ କାର୍ଯ୍ୟକ୍ରମର କେସ୍ ଷ୍ଟଡି ପୁସ୍ତିକା ଏବଂ ଓଡ଼ିଶା ବନାଞ୍ଚଳ ଉନ୍ନୟନ ପ୍ରକଳ୍ପ-୨ର ଉଜ୍ଜ୍ୱଳପୁର ଟିମ ଲିଡର ଦିଗମ୍ବର ଉପାଧ୍ୟାୟଙ୍କ ଦ୍ୱାରା ଲିଖିତ ପରିବର୍ତ୍ତନର ବାସ୍ତବ କାହାଣୀ ଓ ଗୋଷ୍ଠୀର ନିଜସ୍ୱ ସ୍ୱରର ସମାହାରର ଏକ ଅଭିନବ ପୁସ୍ତିକା 'ଅନ୍ତଃସ୍ୱର' ଉନ୍ମୋଚନ କରାଯାଇଥିଲା। ଉଜୁଡ଼ା ଜଙ୍ଗଲର ପୁନରୁଦ୍ଧାର, ଶ୍ରମଦାନ ମାଧ୍ୟମରେ ଔଷଧୀୟ ଉଦ୍ୟାନ ସୃଷ୍ଟି, ଫଳ ବଗିଚା ସୃଷ୍ଟି, ଚାରାରୋପଣ, ୱେବସାଇଟ ପ୍ରସ୍ତୁତି, ସାମୂହିକ ନୂଆଖାଇ ଭଳି ଅଭିନବ କାର୍ଯ୍ୟକ୍ରମ କରି ଉଦାହରଣ ସୃଷ୍ଟି କରିଥିବା ଝୁରିମାଲ ବନ ସୁରକ୍ଷା ସମିତିକୁ ଆମେରିକାର ହଷ୍ଟନ ସହରର ପ୍ରବାସୀ ଭାରତୀୟ ସଂଗଠନ ଓଡ଼ିଶା କଲଚର ସେଣ୍ଟର ଦ୍ୱାରା ପ୍ରଦତ୍ତ ଆନ୍ତର୍ଜାତିକ ସମ୍ମାନର ମାନପତ୍ର 'ସବୁଜ ସେବା ସମ୍ମାନ' ଦିଆଯାଇଥିଲା। ଏଥିସହ ବିଭିନ୍ନ କ୍ଷେତ୍ରରେ ଉତ୍କୃଷ୍ଟ କାର୍ଯ୍ୟ କରି ସଫଳତା ହାସଲ କରିଥିବା କାର୍ଯ୍ୟକର୍ତ୍ତା ଓ ପ୍ରକଳ୍ପ ପୁରସ୍କୃତ ହୋଇଥିଲେ। କାର୍ଯ୍ୟକ୍ରମର ଦ୍ୱିତୀୟ ସେସନରେ କାର୍ଯ୍ୟକର୍ତ୍ତାଙ୍କ ଦ୍ୱାରା ରଙ୍ଗାରଙ୍ଗ ସାଂସ୍କୃତିକ କାର୍ଯ୍ୟକ୍ରମ ପରିବେଷଣ କରାଯାଇଥିଲା।

ଶୀତରେ ଥରୁଛି ସୁନ୍ଦରଗଡ଼

କମ୍ବଳ ବଣ୍ଟନ କାର୍ଯ୍ୟକ୍ରମ ଆରମ୍ଭ କଲେ ସଞ୍ଜୟ

ସୁନ୍ଦରଗଡ଼, ୨୩।୧୨(ସମିସ): ଅସମ୍ଭାଳ ଶୀତରେ ଥରୁଛି ସୁନ୍ଦରଗଡ଼ ସହର। ସହରର ଅନେକ ବ୍ୟକ୍ତି ଅସହ୍ୟ ଶୀତରେ ମଧ୍ୟ ବାହାରେ ରହୁଛନ୍ତି। ଲୋକେ ଶୀତରେ ଥରୁଥିବାର କିଛି ଦୃଶ୍ୟ ସ୍ଥାନୀୟ ମାତାରାନୀ ଟ୍ରାନ୍ସପୋର୍ଟ ଓ ମାତାରାନୀ ରିସୋର୍ସ ପ୍ରାଇଭେଟ୍ ଲିମିଟେଡ କମ୍ପାନୀ ତଥା ଜୟ ଜଗନ୍ନାଥ ଟ୍ରକର୍ସ ଆସୋସିଏସନ ନିର୍ଦ୍ଦେଶକ ସଞ୍ଜୟ ନନ୍ଦଙ୍କ ଦୃଷ୍ଟିକୁ ଆସିବା ପରେ ଶନିବାରଠାରୁ ସେ ମାଗଣା କମ୍ବଳ ବଣ୍ଟନ ଆରମ୍ଭ କରିଛନ୍ତି। ସଞ୍ଜୟଙ୍କ ନେତୃତ୍ୱରେ ଜିଲ୍ଲା ମୁଖ୍ୟ ଚିକିତ୍ସାଳୟରେ ଚିକିତ୍ସା ପାଇଁ ଭର୍ତ୍ତି ହୋଇଥିବା ସମସ୍ତ ରୋଗୀଙ୍କୁ କମ୍ବଳ ବଣ୍ଟନ କରାଯାଇଛି। ସେହିପରି ଜିଲ୍ଲା ମୁଖ୍ୟ ଚିକିତ୍ସାଳୟରେ ନିୟୋଜିତ ସୁରକ୍ଷାକର୍ମୀଙ୍କୁ ମଧ୍ୟ କମ୍ବଳ ପ୍ରଦାନ କରାଯାଇଛି। ପୂର୍ବତନ ସଦର ବିଧାୟକ ତଥା ଆମ ଓଡ଼ିଶା, ନବୀନ ଓଡ଼ିଶାର ଜିଲ୍ଲା ସଂଯୋଜକ ଯୋଗେଶ କୁମାର ସିଂହ, ସୁନ୍ଦରଗଡ଼ ଉପନଗରପାଳ ଲଲାଟେନ୍ଦୁ ପରିଡ଼ା, ସଂଘ ସଭାପତି ସଞ୍ଜୟ ପୋଡ଼, ବରିଷ୍ଠ ସଦସ୍ୟ ମନୋରଞ୍ଜନ ବହିଦାର, ଭୀମ ରତ୍ନାନି, କୋଷାଧ୍ୟକ୍ଷ ଅବଦୁଲ ସାଜିଦ୍, ସଦସ୍ୟ ଶାହବାଜ ହୁସେନ୍, ଜୟ ତୋଲାନି, ଜୋହେବ ହସନ, ନରଦୀପ ସିଂ, ଅନିରୁଦ୍ଧ ସାହୁ, ତ୍ରିଲୋଚନ କାକ, ନିଲୁ ପଟେଲ, ବଣ୍ଟି ପଟେଲ, ସଞ୍ଜୟ ଚୌଧୁରୀ, ନରେଶ ଆଚାର୍ଯ୍ୟ, ହେମନ୍ତ ଧର, ବୀରବର ସାମଲ, ହେମନ୍ତ ପାଢ଼ୀ, ଗୁରୁ ନାଏକ, ଆଶୁତୋଷ ଅଗ୍ରୱାଲ ହେମନ୍ତ ବଜାଜ, ନିଖିଲ ସାହୁ, ରାଜା ହୋତା, ବିଶ୍ୱ ରାଉତ, ସୁଶାନ୍ତ ଦେବ, ବିକାଶ ଚୌଧୁରୀ, ବିକାଶ ରାଉତରାୟ, ପଙ୍କଜ ଶ୍ରେଷ୍ଠ, ଜାଗ୍ରତ ଯୋଷୀ, ଆଝାର ହୁସେନ ଓ ସୌମ୍ୟ ସାହୁ ଉପସ୍ଥିତ ଥିଲେ। ସଞ୍ଜୟଙ୍କ ନେତୃତ୍ୱରେ ଜେଜେଟିଏ ସୁନ୍ଦରଗଡ଼ର ଅର୍ଥନୈତିକ ଅଭିବୃଦ୍ଧି ସହିତ ଅନେକ ସାମାଜିକ କାର୍ଯ୍ୟକ୍ରମ ନିୟମିତ ଭାବେ କରି ଆସୁଛି। ଅତୀତରେ ଶବବାହକ ଯାନ, ଶବ ସଂରକ୍ଷକ ଯନ୍ତ୍ର, ଆମ୍ବୁଲାନ୍ସ ସେବା ଜେଜେଟିଏ ସାଧାରଣ ଲୋକଙ୍କ ଉଦ୍ଦେଶ୍ୟରେ ଲୋକାର୍ପିତ କରିଛି। ମହାମାରୀ କରୋନା ସମୟରେ ମଧ୍ୟ ସଞ୍ଜୟଙ୍କ ବଳିଷ୍ଠ ନେତୃତ୍ୱରେ ଜେଜେଟିଏ ଅନେକ ମାନବୀୟ ସେବା କରି ସୁନାମ ଅର୍ଜନ କରିଥିଲା। ସମାଜ କଲ୍ୟାଣରେ ବ୍ରତୀ ସଞ୍ଜୟଙ୍କ ଅବଦାନ ଦ୍ୱାରା ଅନେକ ଜନକଲ୍ୟାଣ କାର୍ଯ୍ୟ ସମାହିତ ହେଉଛି। ଏହି କମ୍ବଳ ବଣ୍ଟନ କାର୍ଯ୍ୟକ୍ରମକୁ ବୃଦ୍ଧାଶ୍ରମ, ଅନାଥାଶ୍ରମ ଓ ରାସ୍ତାକଡ଼ରେ ରାତ୍ରିଯାପନ କରୁଥିବା ବ୍ୟକ୍ତିଙ୍କ ପାଖରେ ପହଞ୍ଚାଇବା ପାଇଁ ଯୋଜନା ରହିଥିବା ସଞ୍ଜୟ ପ୍ରକାଶ କରିଛନ୍ତି। ଜେଜେଟିଏ ଓ ସଞ୍ଜୟଙ୍କ ଏହି ମାନବୀୟ ପଦକ୍ଷେପକୁ ସୁନ୍ଦରଗଡ଼ବାସୀ ପ୍ରଶଂସା କରିବା ସହ ସାଧୁବାଦ ଜଣାଇଛନ୍ତି।

ସର୍ବଭାରତୀୟ ଫୁଟବଲ ମହାସଂଘ ମ୍ୟାଚ୍ କମିଶନର ଦୁର୍ଗାମାଧବଙ୍କୁ ଶୁଭେଚ୍ଛା

ସୁନ୍ଦରଗଡ଼, ୨୩।୧୨(ସମିସ): ଓଡ଼ିଶା ରେଫରୀ ମୁଖ୍ୟ ସୁନ୍ଦରଗଡ଼ ସଦର ବ୍ଲକ ଅନ୍ତର୍ଗତ ମଣ୍ଡିକାନୀ ଗ୍ରାମର ଦୁର୍ଗାମାଧବ ନାଏକ ଓଡ଼ିଶାର ପ୍ରଥମ ବ୍ୟକ୍ତି ଭାବେ ସର୍ବଭାରତୀୟ ଫୁଟବଲ ମହାସଂଘ ମ୍ୟାଚ କମିଶନର ହେବାର ଗୌରବ ଅର୍ଜନ କରିଛନ୍ତି। ତାଙ୍କର ଏହି ସଫଳତା ପାଇଁ ଫାଓ ସମ୍ପାଦକ ଆଶୀର୍ବାଦ ବେହେରା, ଯୁଗ୍ମ ସମ୍ପାଦକ ଅଭିଜିତ ପାଲ, ସୁନ୍ଦରଗଡ଼ ଜିଲ୍ଲା କ୍ରୀଡ଼ା ସଂସଦ ସାଧାରଣ ସମ୍ପାଦକ ପ୍ରଭାତ କୁମାର ଭୋଳ, ସହ ସମ୍ପାଦକ ଜୟଦେବ ପାତ୍ର, ଉପସଭାପତି ବିମଳ ବୋଷ, ରାଧାମୋହନ ନାୟକ, ଫୁଟବଲ ସମ୍ପାଦକ ରାଜେନ୍ଦ୍ର ପାଣ୍ଡେ, ନିତ୍ୟ କୁମାର ବଳ, ବାସୁଦେବ ବାନାର୍ଜୀ, ଅରବିନ୍ଦ ପାତ୍ର, ଅଜୟ ବହିଦାର, ଶିଶିର ପଟେଲ, ଶ୍ୟାମନନ୍ଦନ ସହାୟ, ବିଶ୍ୱରଞ୍ଜନ ହୋତା, ଜଗମୋହନ ରାଉତ, ରୋମାଞ୍ଚ ଭୈଷାଲ, ଆଶିଷ ଦେ, ଶୁଭମ ଭୈଷାଲ, ଅକ୍ଷୟ ନାଏକ, ପ୍ରଶାନ୍ତ ପଟେଲ, ରାଜା ପଟ୍ଟନାୟକ, ଅଶୋକ ବରାଇ ପ୍ରମୁଖ ଶୁଭେଚ୍ଛା ଜଣାଇଛନ୍ତି।

ସର୍ବଭାରତୀୟ ଫୁଟବଲ ମହାସଂଘ ଆନୁକୂଲ୍ୟରେ ଦିଲ୍ଲୀସ୍ଥିତ ଫୁଟବଲ ହାଉସଠାରେ ଅକ୍ଟୋବର ୧୩ରୁ ୧୫ ତାରିଖ ପର୍ଯ୍ୟନ୍ତ ଏଆଇଏଫ୍‌ଏଫ୍ ମ୍ୟାଚ କମିଶନର ପରୀକ୍ଷା ହୋଇଥିଲା। ଏଥିରେ ଭାରତର ବିଭିନ୍ନ ରାଜ୍ୟରୁ ୨୦ ଜଣ ଅଂଶଗ୍ରହଣ କରିଥିଲେ। ଉକ୍ତ ପରୀକ୍ଷାରେ ଦୁର୍ଗାମାଧବ କୃତକାର୍ଯ୍ୟ ହୋଇଛନ୍ତି। ସେ ୨୦୦୮ରୁ ଜାତୀୟ ରେଫରୀ ହୋଇଥିବା ବେଳେ ୨୦୧୨ ମସିହାରୁ ଫୁଟବଲ ଆସୋସିଏସନ ଅଫ୍ ଓଡ଼ିଶାର ରେଫରୀ ମୁଖ୍ୟ ଭାବେ କାର୍ଯ୍ୟ କରି ଆସୁଛନ୍ତି। ରାଜେନ୍ଦ୍ର ନାଏକ ଓ ଚନ୍ଦ୍ରକାନ୍ତି ନାଏକଙ୍କ ପୁଅ ଦୁର୍ଗାମାଧବ ଉଚ୍ଚଶିକ୍ଷା ପରେ ସଦର ବ୍ଲକ କୋପଙ୍ଗିହା ଉଚ୍ଚ ପ୍ରାଥମିକ ବିଦ୍ୟାଳୟର ପ୍ରଧାନଶିକ୍ଷକ ଭାବରେ କାର୍ଯ୍ୟ କରି ଆସୁଛନ୍ତି।

ବିଜେଡି ପ୍ରତିଷ୍ଠା ଦିବସ ପାଳନ ପ୍ରସ୍ତୁତି ବୈଠକ

ବାଲିଶଙ୍କରା, ୨୩।୧୨(ସମିସ): ବିଜୁ ଜନତା ଦଳ ପ୍ରତିଷ୍ଠାର ୨୬ ବର୍ଷ ପୂର୍ତ୍ତି ଅବସରରେ ଆସନ୍ତା ଡିସେମ୍ବର ୨୬ରେ ଏହାର ପ୍ରତିଷ୍ଠା ଦିବସ ପାଳନ ହେବ। ଏ ନେଇ ବାଲିଶଙ୍କରା ରାଜା ବଙ୍ଗଳା ଖେଳପଡ଼ିଆରେ ତଳସରା ନିର୍ବାଚନ ମଣ୍ଡଳୀସ୍ତରୀୟ ପ୍ରସ୍ତୁତି ବୈଠକ ଅନୁଷ୍ଠିତ ହୋଇଛି। ଜିଲ୍ଲା ବିଜେଡି ସଭାପତି ବିନୟ ଟପୋଙ୍କ ଅଧ୍ୟକ୍ଷତାରେ ଅନୁଷ୍ଠିତ ପ୍ରସ୍ତୁତି ବୈଠକରେ ବିଜେଡି ପ୍ରତିଷ୍ଠା ଦିବସ ପାଳନ ଅବସରରେ ସାମାଜିକ କାର୍ଯ୍ୟକ୍ରମ, ରକ୍ତଦାନ ଶିବିର ଆୟୋଜନ, ରୋଗୀଙ୍କୁ ଫଳ ବଣ୍ଟନ ଏବଂ ସାଧାରଣ ସଭା ଆୟୋଜନ କରାଯିବାକୁ ଆଲୋଚନା ହୋଇଥିଲା। ରାଜ୍ୟ ବିଜୁ ଯୁବ ଜନତା ଦଳ କାର୍ଯ୍ୟକାରୀ ସଭାପତି ଏବଂ ତଳସରା ନିର୍ବାଚନ ମଣ୍ଡଳୀ ସହ ପର୍ଯ୍ୟବେକ୍ଷକ ବୈକୁଣ୍ଠ ନାଏକ ଯୋଗଦେଇ ପ୍ରତିଷ୍ଠା ଦିବସକୁ ଆନନ୍ଦ ଉଲ୍ଲାସରେ ପାଳନ କରାଯିବା ସହ ଆମ ଓଡ଼ିଶା ନବୀନ ଓଡ଼ିଶା କାର୍ଯ୍ୟକ୍ରମର ସଫଳ ପ୍ରଚାର ପ୍ରସାର ନେଇ କର୍ମୀଙ୍କୁ ଆହ୍ୱାନ ଦେଇଥିଲେ। ବୈଠକରେ ଜିଲ୍ଲା ବିଜୁ ଯୁବ ଜନତା ଦଳ ସଭାପତି ଦେବେନ୍ଦ୍ର ପ୍ରସାଦ ମାଝୀ, ସବଡେଗା ବ୍ଲକ ବିଜେଡି ସଭାପତି ମନୋଜ ବରୁଆ, ବଡ଼ଗାଁ ବ୍ଲକ ସଭାପତି ଦେବାଶିଷ ମିଶ୍ର, ବାଲିଶଙ୍କରା ବ୍ଲକ ସଭାପତି କେଶବ ରଣା, ଲେଫ୍ରିପଡ଼ା ସଭାପତି ପ୍ରଶାନ୍ତ ପୃଷେଟ, ବ୍ଲକ ଯୁବ ବିଜେଡି ସଭାପତି ରଞ୍ଜନ ସିଂ, ଅନନ୍ତ ପଟେଲ, ରଞ୍ଜନ ବେସନ, ଜେନାମଣି କିଶାନ, ବ୍ରିଜକିଶୋର ସାହୁ, ଅନୁପ ସା, ସହଦେବ ପ୍ରଧାନ, ମଙ୍ଗଳ ପ୍ରସାଦ ନାଏକ, ଅଜୟ ପାଣିଗ୍ରାହୀ, ଲମ୍ବୋଦର ସିଂ, ଅଭିଷେକ ମିଶ୍ର, ସୀତାରାମ ମିଶ୍ର, ଆଶୋକ ଦେଓ, ହେମନ୍ତ ସିଂ, ଅଜୟ ପାଣିଗ୍ରାହୀ, ମାନକି ଷଣ୍ଢ, ଅଶ୍ୱିନୀ ମାଝୀ, ବାବଲୁ ଦାନି ସମେତ ସମସ୍ତ ପଞ୍ଚାୟତର କର୍ମକର୍ତ୍ତା ଯୋଗଦେଇଥିଲେ।

ସରକାରୀ ମହିଳା କଲେଜରେ ଜାତୀୟ ଗଣିତ ଦିବସ ପାଳିତ

ସୁନ୍ଦରଗଡ଼, ୨୩।୧୨(ସମିସ): ସୁନ୍ଦରଗଡ଼ ସରକାରୀ ମହିଳା ମହାବିଦ୍ୟାଳୟର ଗଣିତ ବିଭାଗ ପକ୍ଷରୁ ଜାତୀୟ ଗଣିତ ଦିବସ ପାଳିତ ହୋଇଛି। ମହାବିଦ୍ୟାଳୟ ଅଧ୍ୟକ୍ଷା ଡ. କୁମୁଦିନୀ ରାଉତରାୟ ଏଥିରେ ସଭାପତିତ୍ୱ କରି ଗଣିତରେ ନିଜ ଭବିଷ୍ୟତ ଗଢ଼ି ଜଣେ ଜଣେ ବିଖ୍ୟାତ ଗଣିତଜ୍ଞ ହେବା ଦିଗରେ ଛାତ୍ରୀମାନଙ୍କୁ ଦିଗଦର୍ଶନ ଦେଇଥିଲେ। ରାଜନୀତି ବିଜ୍ଞାନ ବିଭାଗ ସହ ପ୍ରାଧ୍ୟାପିକା ଡ. ଇନ୍ଦିରା ଗଡ଼ନାୟକ ଅତିଥି ଭାବେ ଯୋଗଦେଇ ଗଣିତ ଦ୍ୱାରା ସମାଜରେ ଉପୁଜୁଥିବା ସମସ୍ୟାର ସମାଧାନ ପାଇଁ ଆବଶ୍ୟକ ପଦକ୍ଷେପ ଉପରେ ଆଲୋଚନା କରିଥିଲେ। କିଟ୍ ବିଶ୍ୱବିଦ୍ୟାଳୟର ସହ ପ୍ରାଧ୍ୟାପକ ଡ. ଉତ୍କଳ ଦତ୍ତ ଅନଲାଇନ ମାଧ୍ୟମରେ ବିଷୟବସ୍ତୁ ଉପରେ ବୁଝାଇଥିଲେ। ବିଭାଗୀୟ ଅଧ୍ୟାପକ ଡ. ସଞ୍ଜୟ କୁମାର ବେହେରା ଗଣିତର ବିଭିନ୍ନ ଉପଯୋଗ, ସହକାରୀ ପ୍ରାଧ୍ୟାପକ ଡ. କରନ କୁମାର ପ୍ରଧାନ ରାମାନୁଜଙ୍କ ଅବଦାନ ଓ ବିଭାଗୀୟ ମୁଖ୍ୟ ଡ. ବିଜନ କୁମାର ପଟେଲ ଗଣିତର ବିଭିନ୍ନ ଦିଗ ଉପରେ ଆଲୋଚନା କରିଥିଲେ। ବିଭାଗର ସ୍ନାତକୋତ୍ତର ଛାତ୍ରୀମାନଙ୍କ ଦ୍ୱାରା ରାମାନୁଜଙ୍କ ଉପରେ ଏକ ଭିଡିଓ ପ୍ରଦର୍ଶିତ ହୋଇଥିବା ବେଳେ ବିଭାଗର ଅତିଥି ଅଧ୍ୟାପକ ଆଦର୍ଶ କୁମାର ପଟେଲ ରାମାନୁଜଙ୍କ ଅବଦାନ ଉପରେ ଏକ ଭିଡିଓ ପ୍ରଦର୍ଶନ କରିଥିଲେ। ପରେ ଛାତ୍ରୀମାନଙ୍କ ଦ୍ୱାରା ସାଂସ୍କୃତିକ କାର୍ଯ୍ୟକ୍ରମ ପରିବେଷଣ ହୋଇଥିଲା। ଶେଷରେ ଏକ କୁଇଜ୍ ପ୍ରତିଯୋଗିତା କରାଯାଇ କୃତୀ ପ୍ରତିଯୋଗୀଙ୍କୁ ପୁରସ୍କୃତ କରାଯାଇଥିଲା। ସ୍ନାତକୋତ୍ତର ଛାତ୍ରୀ ଗୁଇନାଜ ଖାତୁନ ଏହାକୁ ପରିଚାଳନା କରିଥିଲେ। ଶେଷରେ ସ୍ନାତକ ଛାତ୍ରୀ ନମିତା ଗୌଡ଼ ଧନ୍ୟବାଦ ଦେଇଥିଲେ।

ରାଣୀ ଚନ୍ଦ୍ରମୁଖୀ ଇଂରାଜୀ ମାଧ୍ୟମ ବିଦ୍ୟାଳୟର ବାର୍ଷିକୋତ୍ସବ ପାଳିତ

ହେମଗିରି, ୨୩।୧୨(ସମିସ): ସୁନ୍ଦରଗଡ଼ ଜିଲ୍ଲା ହେମଗିରି ବ୍ଲକ କନିକା ଗ୍ରାମରେ ଥିବା ରାଣୀ ଚନ୍ଦ୍ରମୁଖୀ ଇଂରାଜୀ ମାଧ୍ୟମ ବିଦ୍ୟାଳୟର ୮ମ ବାର୍ଷିକୋତ୍ସବ ଶୁକ୍ରବାର ପାଳିତ ହୋଇଛି। ମୁଖ୍ୟଅତିଥି ଭାବେ ଜିଲ୍ଲା ପରିଷଦ ସଭ୍ୟା ମହିମା ସେଠ ଯୋଗଦେଇ ବିଦ୍ୟାଳୟର ଆନୁଷଙ୍ଗିକ ବ୍ୟବସ୍ଥାର ପ୍ରଶଂସା କରିଥିଲେ। ଏହି ଅବସରରେ ଛୋଟ ପିଲାଙ୍କ ଦ୍ୱାରା ପରିବେଷିତ ସାଂସ୍କୃତିକ କାର୍ଯ୍ୟକ୍ରମରେ ସମସ୍ତେ ବିମୋହିତ ହୋଇଥିଲେ। ପଦ୍ମଲୋଚନ ମିଶ୍ରଙ୍କ ନେତୃତ୍ୱରେ ସମସ୍ତ କାର୍ଯ୍ୟକ୍ରମ ପରିଚାଳିତ ହୋଇଥିଲା। ଶେଷରେ କୃତୀ ଛାତ୍ରଛାତ୍ରୀଙ୍କୁ ଅତିଥି ପୁରସ୍କୃତ କରିଥିଲେ।

ପବ୍ଲିକ ସ୍କୁଲର ବିଭିନ୍ନ ପ୍ରଦର୍ଶନୀ ଉଦ୍‌ଯାପିତ

ସୁନ୍ଦରଗଡ଼, ୨୩।୧୨(ସମିସ): ସୁନ୍ଦରଗଡ଼ ପବ୍ଲିକ ସ୍କୁଲର ବିଜ୍ଞାନ, ସାମାଜିକ ବିଜ୍ଞାନ, ଗଣିତ, ଅଟଲ ଟିଙ୍କେରିଂ ଲାବ ଓ ଚିତ୍ରକଳା ପ୍ରଦର୍ଶନୀ ଉଦଯାପିତ ହୋଇଛି। ଉଦଯାପନୀ ଉତ୍ସବରେ ଏମ୍ସ ଭୁବନେଶ୍ୱର ଡିନ୍ ଡା. ସୁଶିଲ ମହାପାତ୍ର ମୁଖ୍ୟଅତିଥି ଓ ଡ. ଶିଶିର କୁମାର ସାହୁ ସ୍ୱତନ୍ତ୍ର ଅତିଥି ଭାବେ ଯୋଗଦେଇ ଛାତ୍ରଛାତ୍ରୀଙ୍କୁ ଉତ୍ସାହିତ କରିଥିଲେ। ପୂର୍ବତନ ଶିକ୍ଷୟିତ୍ରୀ ସମ୍ବିତା ସାହୁଙ୍କ ନିର୍ଦ୍ଦେଶନାରେ ସ୍ୱାଗତ ସଙ୍ଗୀତ ଗାନ କରାଯାଇଥିଲା। ବିଦ୍ୟାଳୟ ଟ୍ରଷ୍ଟି ସମ୍ପାଦକ ରାଜକିଶୋର ଷଡ଼ଙ୍ଗୀ ଅତିଥି ପରିଚୟ ପ୍ରଦାନ କରିଥିବା ବେଳେ ଅଧ୍ୟକ୍ଷା ହରିପ୍ରିୟା ପଟେଲ ପ୍ରଦର୍ଶନୀ ଉପରେ ଆଲୋକପାତ କରି ବିଦ୍ୟାଳୟର ବିଭିନ୍ନ କୃତିତ୍ୱ ବିଷୟରେ ଅବଗତ କରାଇଥିଲେ। ଅତିଥିଙ୍କ ଦ୍ୱାରା ୨୫୦ରୁ ଅଧିକ କୃତୀ ପ୍ରତିଯୋଗୀଙ୍କୁ ପୁରସ୍କୃତ ହୋଇଥିଲେ। ଏହି ଅବସରରେ ଅତିଥିମାନଙ୍କୁ ବିଦ୍ୟାଳୟ ତରଫରୁ ଉତ୍ତରୀୟ ପ୍ରଦାନ ପୂର୍ବକ ସମ୍ବର୍ଦ୍ଧିତ କରାଯାଇଥିଲା। ବିଦ୍ୟାଳୟ ଟ୍ରଷ୍ଟି ସଦସ୍ୟ ନିମାଇଁ ଚରଣ ନାୟକ ମଞ୍ଚାସୀନ ଥିଲେ। ଶିକ୍ଷୟିତ୍ରୀ ପ୍ରିୟଙ୍କା ଜେନା ସଭା ପରିଚାଳନା କରିଥିବା ବେଳେ ଦେବାଶିଷ ଦାସ, ଅଶୋକ ପରିଡ଼ା, ମାଇକେଲ ଖାଲଖୋ, ରାଜଲକ୍ଷ୍ମୀ ନାୟକ, ଭାରତୀ ପଟେଲ, ପ୍ରୀତି ପ୍ରସାଦ, ରଞ୍ଜନ ମହାପାତ୍ର ପ୍ରମୁଖ ସହଯୋଗ କରିଥିଲେ। ସାଂସ୍କୃତିକ କାର୍

ସରଗିଫୁଲ ମହୋତ୍ସବରେ ମୁଖ୍ୟମନ୍ତ୍ରୀଙ୍କ ଆହ୍ୱାନ

ନିଜ ପ୍ରତିଭା ଚିହ୍ନ, ପିତାମାତାଙ୍କ ସ୍ୱପ୍ନ ସାକାର କର

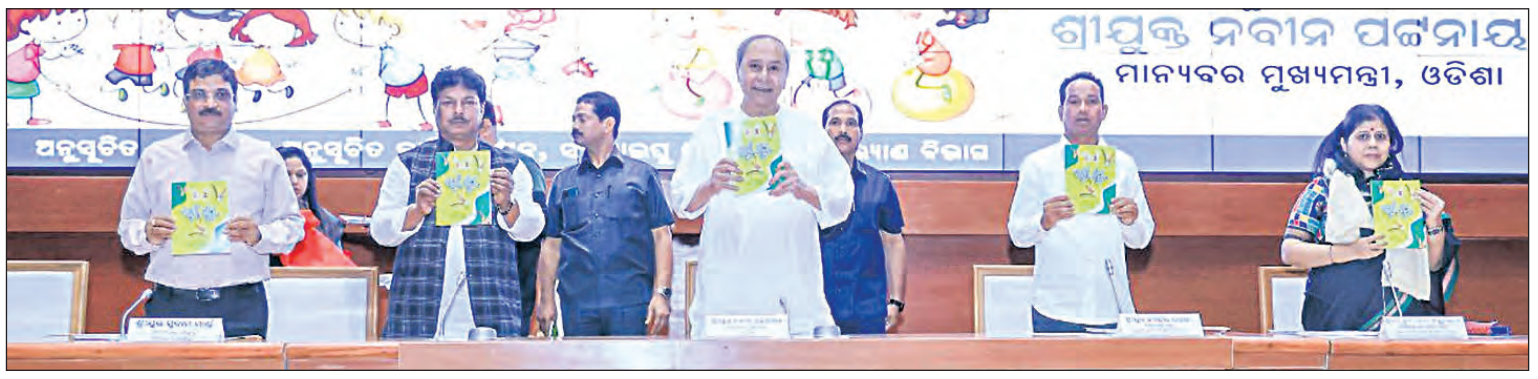

ଭୁବନେଶ୍ୱର, ୨୩।୧୨(ସମିସ): ପ୍ରତି ପିଲାଙ୍କ ଭିତରେ ପ୍ରତିଭା ଭରି ରହିଛି । ତେଣୁ ତୁମେମାନେ ଭଲ ପାଠ ପଢ଼ି ପିତାମାତାଙ୍କ ସ୍ୱପ୍ନକୁ ସାକାର କରିବା ପାଇଁ ପରିଶ୍ରମ କର । ଦେଖିବ, ତୁମ ପ୍ରତିଭାର ସୁରଭି ସମସ୍ତେ ଅନୁଭବ କରିବେ । ଲୋକସେବା ଭବନର ସମ୍ମିଳନୀ କକ୍ଷରେ ରାଜ୍ୟ ଅନୁସୂଚିତ ଜନଜାତି ଓ ଜାତି ଉନ୍ନୟନ ବିଭାଗ ଅଧୀନରେ ଥିବା ବିଦ୍ୟାଳୟ ପିଲାମାନଙ୍କ ପାଇଁ ଆୟୋଜିତ ସରଗିଫୁଲ କାର୍ଯ୍ୟକ୍ରମରେ ଯୋଗଦେଇ ମୁଖ୍ୟମନ୍ତ୍ରୀ ନବୀନ ପଟ୍ଟନାୟକ ଆଜି ଛାତ୍ରଛାତ୍ରୀମାନଙ୍କୁ ଏଭଳି ଆହ୍ୱାନ ଦେଇଛନ୍ତି ।

ମୁଖ୍ୟମନ୍ତ୍ରୀ କହିଥିଲେ ଯେ ପିଲାମାନେ ନିଜ ପ୍ରତିଭାକୁ ଜାଣି ଆଗକୁ ବଢ଼ିବା ପାଇଁ ଉଦ୍ୟମ କରିବା ଆବଶ୍ୟକ । ଏପରି ହେଲେ ପ୍ରତ୍ୟେକ ପିଲା ଜୀବନରେ ଜଣେ ଜଣେ ସଫଳ ମଣିଷ ହୋଇପାରିବେ । ଜ୍ଞାନ ଓ ଅଭିଜ୍ଞତା ବୃଦ୍ଧି ସହ ପ୍ରତିଭାର ପ୍ରଦର୍ଶନ ପାଇଁ ଆୟୋଜିତ ହେଉଥିବା ସରଗିଫୁଲ ବହୁତ ଭଲ କାର୍ଯ୍ୟକ୍ରମ । ପିଲାମାନେ ସରଗିଫୁଲ ପାଇଁ ଭୁବନେଶ୍ୱର ଆସିଛନ୍ତି । ଭୁବନେଶ୍ୱରର ବିଭିନ୍ନ ଐତିହ୍ୟ ସ୍ଥାନ ଓ ଅନ୍ୟ ପର୍ଯ୍ୟଟନ ସ୍ଥଳ ମଧ୍ୟ ବୁଲି ଦେଖୁଛନ୍ତି । ଏହାଦ୍ୱାରା ସେମାନଙ୍କର ଜ୍ଞାନ ଓ ଅଭିଜ୍ଞତା

- **'ଗୁଣାତ୍ମକ ଶିକ୍ଷା ପାଇଁ ସରକାର ସବୁ ବ୍ୟବସ୍ଥା କରିଛନ୍ତି'**
- **'ବିଦ୍ୟାଳୟକୁ ନିଜ ଘର ଓ ସହପାଠୀଙ୍କୁ ପରିବାର ଭଳି ଦେଖ'**

ବଢୁଛି । ସେମାନଙ୍କ ଭବିଷ୍ୟତ ପାଇଁ ଏହା ଖୁବ୍ ଭଲ ଉଦ୍ୟମ । ମୁଖ୍ୟମନ୍ତ୍ରୀ ଆହୁରି କହିଥିଲେ ଯେ ଆଗକୁ ବଢ଼ିବାର ମୁଖ୍ୟ ରାସ୍ତା ହେଉଛ ଶିକ୍ଷା । ବିଜ୍ଞାନ, ସାହିତ୍ୟ ସହ ଆମେ ଆମ ରାଜ୍ୟ, ଦେଶ, ଆମ ସଂସ୍କୃତି ସମ୍ପର୍କରେ ମଧ୍ୟ ଜାଣିବା ଦରକାର । ନିଜର ପ୍ରତିଭାକୁ ଚିହ୍ନି ଆଗକୁ ବଢ଼ିବା ପାଇଁ କାମ କଲେ ଆମେ ନିଶ୍ଚୟ ସଫଳ ହେବା । ଜନଜାତି ବିଦ୍ୟାଳୟର ପିଲାମାନଙ୍କ ପାଇଁ ରାଜ୍ୟ ସରକାର ଅନେକ ଯୋଜନା କରିଛନ୍ତି । ପିଲାମାନଙ୍କ ପାଇଁ କମ୍ପ୍ୟୁଟର ଶିକ୍ଷା, ସ୍ୱାସ୍ଥ୍ୟ ପରୀକ୍ଷା, ମାତୃଭାଷାରେ ଶିକ୍ଷାଦାନ ଆଦି ଅନେକ ପଦକ୍ଷେପ ନିଆଯାଇଛି ।

ବିଦ୍ୟାଳୟକୁ ଘର ସହ ତୁଳନା କରି ମୁଖ୍ୟମନ୍ତ୍ରୀ କହିଥିଲେ ଯେ ସ୍କୁଲ ତୁମ ନିଜ ଘର ଭଳି, ସହପାଠୀମାନେ ତୁମ ପରିବାରର ସଦସ୍ୟ ପରି । ସେଥିପାଇଁ ରାଜ୍ୟ ସରକାର ସେମାନଙ୍କ ପିତାମାତାଙ୍କୁ ସ୍କୁଲର ଅଂଶୀଦାର (ପାର୍ଟନର) କରିଛନ୍ତି । ତେଣୁ ପିଲାମାନେ ଖୁସିରେ ପାଠ ପଢ଼ିବା ଉଚିତ ।

ବିଭାଗୀୟ ମନ୍ତ୍ରୀ ଜଗନ୍ନାଥ ସାରକା କହିଥିଲେ ଯେ ପିଲାଙ୍କ ପ୍ରତିଭାର ପ୍ରସ୍ଫୁଟନ ଓ ବିକାଶ ପାଇଁ ସରଗିଫୁଲ ବହୁତ ସୁନ୍ଦର କାର୍ଯ୍ୟକ୍ରମ । ବିଦ୍ୟାଳୟ ଓ ଗଣଶିକ୍ଷା ମନ୍ତ୍ରୀ ସୁଦାମ ମାର୍ଣ୍ଡି କହିଥିଲେ, ଜନଜାତି ପିଲାଙ୍କ ଶିକ୍ଷା ପାଇଁ ମୁଖ୍ୟମନ୍ତ୍ରୀ ସବୁପ୍ରକାର ବ୍ୟବସ୍ଥା କରିଛନ୍ତି । କମ୍ପ୍ୟୁଟର ସହିତ ଇଂରାଜୀ ଭାଷାରେ ଶିକ୍ଷାଦାନ ବ୍ୟବସ୍ଥା କରିଛନ୍ତି । ଆଦିବାସୀମାନଙ୍କୁ ଜଙ୍ଗଲ ଜମି ଉପରେ ଅଧିକାର ଦେଇଛନ୍ତି । ସଂସ୍କୃତିର ସୁରକ୍ଷା ପାଇଁ ସ୍ୱତନ୍ତ୍ର ଉନ୍ନୟନ ପରିଷଦ ଗଠନ କରିଛନ୍ତି ।

ବିଭାଗୀୟ ସଚିବ ରୁପା ରୋଶନ୍ ସାହୁ ସ୍ୱାଗତ ଭାଷଣ ଦେଇ କହିଥିଲେ ଯେ ପିଲାଙ୍କ ବ୍ୟକ୍ତିତ୍ୱରେ ସର୍ବାଙ୍ଗୀନ ବିକାଶ ପାଇଁ ଗତ ୧୪ ବର୍ଷ ଧରି ସରଗିଫୁଲ କାର୍ଯ୍ୟକ୍ରମ ଆୟୋଜନ କରାଯାଉଛି । ଏବର୍ଷ ପ୍ରଥମଥର ପାଇଁ ଜୋନାଲ ସ୍ତରରେ କାର୍ଯ୍ୟକ୍ରମ କରାଯାଇ ରାଜ୍ୟ ସ୍ତରରେ ପୁରସ୍କାର ପ୍ରଦାନ କରାଯାଉଛି । ପିଲାମାନଙ୍କ ଆଧୁନିକ ଶିକ୍ଷା ପାଇଁ ୩୦୦ଟି ଆଇସିଟି ଏବଂ ଟିଙ୍କେରିଂ ଲ୍ୟାବ୍ ପ୍ରତିଷ୍ଠା କରିବା ପାଇଁ ଲକ୍ଷ୍ୟ ରଖାଯାଇଛି । ସେଥିମଧ୍ୟରୁ ୧୦୦ଟି ଲ୍ୟାବ୍ ପ୍ରସ୍ତୁତ ହୋଇ ସାରିଛି । ବିଭାଗୀୟ ନିର୍ଦ୍ଦେଶକ ଇନ୍ଦ୍ରମଣୀ ତ୍ରିପାଠୀ ଧନ୍ୟବାଦ ଦେଇଥିଲେ ।

ଓଡ଼ିଶାର ପୂର୍ବତନ ରାଜ୍ୟପାଳ ଏମ୍.ଏମ୍ ରାଜେନ୍ଦ୍ରନଙ୍କ ପରଲୋକ

ଭୁବନେଶ୍ୱର, ୨୩।୧୨(ସମିସ): ଓଡ଼ିଶାର ପୂର୍ବତନ ରାଜ୍ୟପାଳ ଏମ ଏମ ରାଜେନ୍ଦ୍ରନଙ୍କ ଶନିବାର ପରଲୋକ ହୋଇଛି । ଚେନ୍ନାଇସ୍ଥିତ ଆପୋଲୋ ହସ୍ପିଟାଲରେ ଚିକିତ୍ସିତ ଅବସ୍ଥାରେ ରାଜେନ୍ଦ୍ରନ ଶେଷ ନିଃଶ୍ୱାସ ତ୍ୟାଗ କରିଛନ୍ତି । ମୃତ୍ୟୁ ବେଳକୁ ତାଙ୍କୁ ୮୮ ବର୍ଷ ହୋଇଥିଲା । ରାଜେନ୍ଦ୍ରନ ୧୯୯୯ରୁ ୨୦୦୪ ପର୍ଯ୍ୟନ୍ତ ଓଡ଼ିଶାର ରାଜ୍ୟପାଳ ରହିଥିଲେ । ରାଜ୍ୟପାଳ ଭାବେ ତାଙ୍କ କାର୍ଯ୍ୟାଳୟରେ ସେ ଓଡ଼ିଶାର ୩ ମୁଖ୍ୟମନ୍ତ୍ରୀଙ୍କ ସହ କାର୍ଯ୍ୟ କରିଥିଲେ ଏବଂ ସମସ୍ତଙ୍କ ସହ ତାଙ୍କର ସୁସମ୍ପର୍କ ରହିଥିଲା । ଏହାବ୍ୟତୀତ ଜନ ସାଧାରଣରେ ମଧ୍ୟ ତାଙ୍କର ଲୋକପ୍ରିୟତା ରହିଥିଲା ।

ଓଡ଼ିଶା ରାଜ୍ୟପାଳ ଭାବେ ନିଯୁକ୍ତ ହେବା ପୂର୍ବରୁ ରାଜନ୍ଦ୍ରେନ୍ ତାମିଲନାଡୁର ମୁଖ୍ୟ ଶାସନ ସଚିବ ଥିଲେ । ସେ ୧୯୫୭ ଆଇଏଏସ୍ ଟପ୍ପର ମଧ୍ୟ ଥିଲେ । ରାଜେନ୍ଦ୍ରନଙ୍କ ପରଲୋକ ଖବର ପାଇବା ପରେ ଓଡ଼ିଶା ରାଜ୍ୟପାଳ ରଘୁବର ଦାସ ଗଭୀର ଦୁଃଖ ପ୍ରକାଶ କରିବା ସହିତ ତାଙ୍କ ପରିବାରଙ୍କ ପ୍ରତି ସମବେଦନା ଜଣାଇଛନ୍ତି । ମୁଖ୍ୟମନ୍ତ୍ରୀ ନବୀନ ପଟ୍ଟନାୟକ

ରାଜ୍ୟପାଳ, ମୁଖ୍ୟମନ୍ତ୍ରୀଙ୍କ ଶୋକ

ମଧ୍ୟ ରାଜେନ୍ଦ୍ରନଙ୍କ ପରଲୋକରେ ଶୋକବ୍ୟକ୍ତ କରି ତାଙ୍କ ପରିବାର ସଦସ୍ୟଙ୍କ ପ୍ରତି ସମବେଦନା ଜଣାଇଛନ୍ତି । ତାଙ୍କର ସେବା ଓ ସମର୍ପଣ ଭାବକୁ ଓଡ଼ିଶାବାସୀ ସର୍ବଦା ମନେ ରଖିବେ ବୋଲି ମୁଖ୍ୟମନ୍ତ୍ରୀ କହିଛନ୍ତି । ଉଲ୍ଲେଖଯୋଗ୍ୟ ଯେ, ରାଜ୍ୟପାଳ ଭାବେ ରାଜେନ୍ଦ୍ରନ ନବୀନଙ୍କୁ ପ୍ରଥମ ପାଳିରେ ମୁଖ୍ୟମନ୍ତ୍ରୀ ଭାବେ ଶପଥ ପାଠ କରାଇଥିଲେ ।

■ ପଟାଟାଙ୍ଗର ଛକରେ ଦୁର୍ଘଟଣା

ମାଇଁର ଶୁଦ୍ଧିକ୍ରିୟାକୁ ଆସିଥିବା ଭଣଜା ମୃତ

ତେଲକୋଇ,୨୩।୧୨(ସମିସ): କେନ୍ଦୁଝର ଜିଲ୍ଲା ଦେଇ ଯାଇଥିବା ୪୯ନମ୍ବର ଜାତୀୟ ରାଜପଥ ଆଜି ପୁଣି ଜଣଙ୍କ ମୁଣ୍ଡ ନେଇଛି । ମୃତକ ହେଲେ, ଅନୁଗୋଳ ଜିଲ୍ଲା ପାଳଲହଡ଼ା ଉପଖଣ୍ଡ ଜେନାପଶି ଗ୍ରାମର ବିଷ୍ଣୁ ବୋଇତା(୩୨) । ମାଇଁଙ୍କ ଶୁଦ୍ଧିକ୍ରିୟାରେ ଯୋଗ ଦେବାକୁ ସେ ତେଲକୋଇ ଥାନା ଜଗମୋହନପୁର ପଞ୍ଚାୟତ ପଟାଟାଙ୍ଗର ଗାଁସ୍ଥିତ ମାମୁଘରକୁ ଯାଉଥିବା ବେଳେ ଏହି ଅଘଟଣ ଘଟିଥିଲା । ଜଗମୋହନପୁର ନିକଟ ପଟାଟାଙ୍ଗର ଛକରେ ଏକ ଟ୍ରକ୍ ତାଙ୍କ ବାଇକ୍‌କୁ ଧକ୍କା ଦେଇଥିଲା । ଏହାକୁ ନେଇ ଘଟଣାସ୍ଥଳରେ ତୀବ୍ର ଉତ୍ତେଜନା ପ୍ରକାଶ ପାଇଥିଲା । ଉତ୍ତ୍ୟକ୍ତ ଲୋକେ ରାଜପଥ ଅବରୋଧ କରିବାରୁ ଟ୍ରାଫିକ୍ ସମସ୍ୟା ଦେଖାଦେଇଥିଲା । ତେଲକୋଇ ଥାନା ପୁଲିସ ଘଟଣାସ୍ଥଳରେ ପହଞ୍ଚି ବିକ୍ଷୋଭକାରୀଙ୍କୁ ବୁଝାସୁଝା କରିବାରୁ ପରିସ୍ଥିତି ଶାନ୍ତ ପଡ଼ିଥିଲା ଓ ଯାତାୟାତ ସ୍ୱାଭାବିକ ହୋଇଥିଲା । ପୁଲିସ ଶବକୁ ବ୍ୟବଚ୍ଛେଦ ପାଇଁ ପଠାଇବା ସହ ଦୁର୍ଘଟଣା ଘଟାଇଥିବା ଟ୍ରକ୍‌କୁ ଜବତ କରି ତଦନ୍ତ ଚଳାଇଛି । ଟ୍ରକ୍‌ର ଚାଳକ ଫେରାର୍ ହୋଇଯାଇଥିବା ଜଣାଯାଇଛି । ଅନ୍ୟ ଏକ ଗୁରୁତ୍ୱପୂର୍ଣ୍ଣ କଥା ହେଲା, ମୃତ ବିଷ୍ଣୁଙ୍କ ବାଇକ୍‌ରେ ତାଙ୍କ ଗ୍ରାମର ଅନ୍ୟ ଜଣେ ଯୁବକ ଥିଲେ । କିନ୍ତୁ ଦୁର୍ଘଟଣା ପରଠାରୁ ତାଙ୍କର ପତ୍ତା ମିଳୁନାହିଁ । ସେହିପରି ୪୯ନମ୍ବର ଜାତୀୟ ରାଜପଥ ଶିଙ୍କୁଳା ବାହାଳ ଛକରେ ଆଉ ଏକ ଟ୍ରକ୍ ଧକ୍କାରେ ଜଣେ ଗୁରୁତର ହୋଇଥିବା ଜଣାପଡ଼ିଛି । ସେ ହେଲେ, ସେହି ଗ୍ରାମର ମହେନ୍ଦ୍ର ନାୟକ (୪୫) । ଗୁରୁତର ମହେନ୍ଦ୍ରଙ୍କୁ ତେଲକୋଇ ଗୋଷ୍ଠୀ ସ୍ୱାସ୍ଥ୍ୟକେନ୍ଦ୍ରରେ ଭର୍ତ୍ତି କରାଯାଇଛି ।

କେନ୍ଦ୍ରମନ୍ତ୍ରୀ ଧର୍ମେନ୍ଦ୍ରଙ୍କୁ ପୁଣି ସାଂସଦ ମାନସଙ୍କ ଆହ୍ୱାନ

ଆପଣ ବୁଝିଲେ, ଅନ୍ୟମାନଙ୍କୁ ବୁଝାନ୍ତୁ

ଭୁବନେଶ୍ୱର,୨୩।୧୨(ସମିସ): ସୋସିଆଲ ମିଡିଆ ଇନଫ୍ଲୁଏନ୍ସର ତଥା ବ୍ଲଗର୍ କାମିଆ ଜାନିଙ୍କୁ ନେଇ ରାଜ୍ୟ ବିଜେପିର ହୀନ ରାଜନୀତି ଜାରି ରହିଛି । ପରିକ୍ରମା ପ୍ରକଳ୍ପର ସଫଳତା ତଥା ବ୍ୟାପକତାକୁ ସହି ନ ପାରି ଉଦ୍ଦେଶ୍ୟମୂଳକ ଭାବେ ବିଜେପି ଅପ୍ରସଙ୍ଗକୁ ପ୍ରସଙ୍ଗ କରି ବିବାଦ ସୃଷ୍ଟି କରିବାକୁ ଉଦ୍ୟମ କରୁଛି । ଏହି ସମୟରେ କେନ୍ଦ୍ରମନ୍ତ୍ରୀ ଧର୍ମେନ୍ଦ୍ର ପ୍ରଧାନ ଗଣମାଧ୍ୟମରେ ସବୁ ସନାତନୀଙ୍କ ପାଇଁ ମହାପ୍ରଭୁ ଜଗନ୍ନାଥ ଅତ୍ୟନ୍ତ ଶ୍ରଦ୍ଧାର

ଓଡ଼ିଆଙ୍କ ଭାବାବେଗ ସହ ଖେଳୁଥିବା ଆପଣଙ୍କ ଲୋକମାନଙ୍କ ବିରୋଧରେ କାର୍ଯ୍ୟାନୁଷ୍ଠାନ ନିଅନ୍ତୁ

କେନ୍ଦ୍ର ଓ ଜନଭାବନାକୁ ଆଘାତ ଦେବା ଭଳି କାର୍ଯ୍ୟ କେହି ନକରିବା ଉଚିତ୍ ବୋଲି ଟିପ୍ପଣୀ ଦେଇଛନ୍ତି ।

ଶ୍ରୀ ପ୍ରଧାନଙ୍କ ଏହି ଟିପ୍ପଣୀକୁ ତାଙ୍କରି ଆଡ଼କୁ ଠେଲିଛନ୍ତି ବିଜେଡି ରାଜ୍ୟସଭା ସାଂସଦ ମାନସ ମଙ୍ଗରାଜ । ସାମାଜିକ ଗଣମାଧ୍ୟମ 'ଏକ୍ସ'ରେ ଶ୍ରୀ ମଙ୍ଗରାଜ ଧର୍ମେନ୍ଦ୍ରଙ୍କ ଉଦ୍ଦେଶ୍ୟରେ କହିଛନ୍ତି ଯେ ଆପଣ ଡେରିରେ ହେଉ ପଛେ ଠିକ୍ କଥା କହିଛନ୍ତି । ମହାପ୍ରଭୁ ଶ୍ରୀ ଜଗନ୍ନାଥ ହେଉଛନ୍ତି ଓଡ଼ିଶା ତଥା ଓଡ଼ିଶା ବାହାରେ ରହୁଥିବା ସଭିଙ୍କର ଆଧ୍ୟାତ୍ମିକତାର ପ୍ରାଣକେନ୍ଦ୍ର । ହେଲେ ଆପଣଙ୍କ ଦଳର କିଛି ନେତା ଗତ ଦୁଇ-ତିନି ଦିନ ଧରି ଓଡ଼ିଶାକୁ ଏବଂ ଶ୍ରୀକ୍ଷେତ୍ରକୁ ବଦନାମ କରିବାକୁ ଯେଉଁ ଅପଚେଷ୍ଟା କରିଛନ୍ତି ତାକୁ ସଭିଏଁ ଦେଖୁଛନ୍ତି । ଫେକ ନ୍ୟୁଜ୍ ଜରିଆରେ ଲୋକଙ୍କ ଭାବାବେଗ ସହ ଖେଳିଥିବା ରାଜ୍ୟ ବିଜେପିର ଏହି ନେତାଙ୍କ ବିରୋଧରେ ଆପଣ କାର୍ଯ୍ୟାନୁଷ୍ଠାନ ଗ୍ରହଣ କରିବେ ବୋଲି ମୁଁ ଆଶା କରୁଛି ।

ଏନେଇ ଶ୍ରୀ ମଙ୍ଗରାଜ ଆହୁରି ମଧ୍ୟ କହଛନ୍ତି ଯେ ଯେଉଁ ମହିଳା ସୋସିଆଲ ମିଡିଆ ଇନଫ୍ଲୁଏନ୍ସରଙ୍କୁ କେନ୍ଦ୍ର ସରକାର ଦେଶର ହିନ୍ଦୁ ମନ୍ଦିର ଐତିହ୍ୟ, ସଂସ୍କୃତିର ପ୍ରଚାର ପ୍ରସାର ପାଇଁ ନିୟୋଜିତ କରିଥିଲେ, ସେ ଯେତେବେଳେ ଜଗନ୍ନାଥ ଧାମ ଆସି ପରିକ୍ରମା ପ୍ରକଳ୍ପର ଭିଡିଓ କଲେ ସଙ୍ଗେ ସଙ୍ଗେ ତାଙ୍କୁ ଫେକ୍ ନ୍ୟୁଜ ଓ ଫେକ୍ ଭିଡିଓ ଜରିଆରେ ବଦନାମ କରିବା ପାଇଁ ଆପଣଙ୍କ ଅନୁଗତ ଗୋଷ୍ଠୀ ଅପଚେଷ୍ଟା କଲେ । କାମିଆ ଜାନି ଯଦି ରାମ ମନ୍ଦିରକୁ ପ୍ରମୋଟ୍ କରିବା ଠିକ୍, ତେବେ ପରିକ୍ରମା ପ୍ରକଳ୍ପକୁ ପ୍ରମୋଟ୍ କଲେ ଅସୁବିଧା କେଉଁଠି ରହିଲା? ଏମିତି କରି ଆପଣଙ୍କ ଦଳର ନେତାମାନେ କୋଟି କୋଟି ଜଗନ୍ନାଥପ୍ରେମୀଙ୍କ ଭାବାବେଗ ସହ ଖେଳିଛନ୍ତି । ତେଣୁ ଏପରି ନେତାଙ୍କ ବିରୋଧରେ କାର୍ଯ୍ୟାନୁଷ୍ଠାନ ଗ୍ରହଣ କରିବାକୁ ଶ୍ରୀ ମଙ୍ଗରାଜ କେନ୍ଦ୍ରମନ୍ତ୍ରୀ ଶ୍ରୀ ପ୍ରଧାନଙ୍କୁ ଆହ୍ୱାନ ଦେଇଛନ୍ତି ।

ଧର୍ମେନ୍ଦ୍ରଙ୍କୁ ମାନସଙ୍କ ପ୍ରଶ୍ନରେ ସହମତ ଓଡ଼ିଶା

ଭୁବନେଶ୍ୱର,୨୩।୧୨(ସମିସ): ଶୁକ୍ରବାର କେନ୍ଦ୍ରମନ୍ତ୍ରୀ ଧର୍ମେନ୍ଦ୍ର ପ୍ରଧାନଙ୍କ ଉଦ୍ଦେଶ୍ୟରେ ବିଜେଡି ସାଂସଦ ତଥା ଦଳର ରାଷ୍ଟ୍ରୀୟ ମୁଖପାତ୍ର ମାନସ ମଙ୍ଗରାଜଙ୍କ ପ୍ରଶ୍ନକୁ ସାରା ରାଜ୍ୟରୁ ମିଳିଛି ସହମତି । ସାମାଜିକ ଗଣମାଧ୍ୟମ 'ଏକ୍ସ'ରେ ମାନସଙ୍କ ପ୍ରଶ୍ନକୁ ନେଇ ଓଡ଼ିଶାର ଜନସାଧାରଣ ରାଜ୍ୟ ବିଜେପି ଓ କେନ୍ଦ୍ରମନ୍ତ୍ରୀ ଶ୍ରୀ ପ୍ରଧାନଙ୍କୁ ନୀତି ଓ

୨୪ ଘଣ୍ଟାରେ ଟ୍ୱିଟ୍ ଦେଖିଛନ୍ତି ୨ ଲକ୍ଷ

ନୈତିକତାର କାଠଗଡ଼ାରେ ଠିଆ କରିଛନ୍ତି । ଗୋଟିଏ ପ୍ରସଙ୍ଗ ଓ ଗୋଟିଏ ବ୍ୟକ୍ତିଙ୍କ ପ୍ରତି କେନ୍ଦ୍ରମନ୍ତ୍ରୀ ଶ୍ରୀ ପ୍ରଧାନ ଓ ତାଙ୍କ ଦଳର ଅନ୍ୟ ନେତାମାନେ କାହିଁକି ଓ କିପରି ଭିନ୍ନଭିନ୍ନ ଆଭିମୁଖ୍ୟ ପୋଷଣ କରୁଛନ୍ତି, ତାକୁ ନେଇ ମଧ୍ୟ ପ୍ରଶ୍ନ ଉଠାଇଛନ୍ତି । ନିଜ ପାଇଁ ଗୋଟିଏ ନୀତି ଓ ଅନ୍ୟ ପାଇଁ ଭିନ୍ନ ନୀତି ଆପଣାଇବା ପଛରେ କେଉଁ ଉଦ୍ଦେଶ୍ୟ ନିହିତ ବୋଲି ମଧ୍ୟ ସାଧାରଣ ଲୋକ ପ୍ରଶ୍ନ କରିଛନ୍ତି ।

କାମିୟା ଜାନିଙ୍କ ଜଗନ୍ନାଥ ମନ୍ଦିର ପରିକ୍ରମା ପ୍ରକଳ୍ପ ପରିଦର୍ଶନକୁ ନେଇ ରାଜ୍ୟ ବିଜେପି ହୀନ ରାଜନୀତି ଆରମ୍ଭ କରିବା ପରେ ବିଜେଡି ସାଂସଦ ଶ୍ରୀ ମଙ୍ଗରାଜ ପ୍ରଧାନମନ୍ତ୍ରୀ ନରେନ୍ଦ୍ର ମୋଦୀ, ଗୃହମନ୍ତ୍ରୀ ଅମିତ ଶାହା ଓ ଧର୍ମେନ୍ଦ୍ରଙ୍କ କିଛି ସାମାଜିକ ଗଣମାଧ୍ୟମ ସ୍କ୍ରିନ୍ ସଟ୍‌କୁ ଉଦ୍ଧୃତ କରି କେନ୍ଦ୍ରମନ୍ତ୍ରୀଙ୍କୁ ପ୍ରଶ୍ନର କାଠଗଡ଼ାରେ ଠିଆ କରିଥିଲେ । ହିନ୍ଦୁ ଧର୍ମାନୁଷ୍ଠାନଗୁଡ଼ିକର ପ୍ରଚାରପ୍ରସାର ପାଇଁ କେନ୍ଦ୍ର ସରକାର କାମିଆଙ୍କୁ ନିଯୁକ୍ତି ଦେଇଥିବା ଉଲ୍ଲେଖ କରି ଖୋଦ୍ ପ୍ରଧାନମନ୍ତ୍ରୀ ଓ ଗୃହମନ୍ତ୍ରୀ କାମିଆଙ୍କ ବ୍ଲଗ୍, ବୃତ୍ତଚିତ୍ରକୁ ନିଜ ସାମାଜିକ ଗଣମାଧ୍ୟମ ଆକାଉଣ୍ଟରେ ସେୟାର କରିଥିଲେ ବୋଲି ଉଲ୍ଲେଖ କରି ଶ୍ରୀମନ୍ଦିର ପରିକ୍ରମା ପ୍ରକଳ୍ପ ବ୍ଲଗ୍ ଓ ପୋଷ୍ଟକୁ ନେଇ କେନ୍ଦ୍ରମନ୍ତ୍ରୀ ଧର୍ମେନ୍ଦ୍ର କାହିଁକି କାତର ବୋଲି ପ୍ରଶ୍ନ ଉଠାଇଥିଲେ । ବିଜେପି ନେତାମାନେ ଏହି ପ୍ରସଙ୍ଗରେ କାହିଁକି ଅସହିଷ୍ଣୁ ବୋଲି ଧର୍ମେନ୍ଦ୍ରଙ୍କ ଉଦ୍ଦେଶ୍ୟରେ ନିଜ 'ଏକ୍ସ' ଆକାଉଣ୍ଟରେ ମାନସ ପ୍ରଶ୍ନ କରିଥିଲେ ।

ସାମାଜିକ ଗଣମାଧ୍ୟମ 'ଏକ୍ସ'ରେ ମାନସଙ୍କ ଏହି ପୋଷ୍ଟ ଭାଇରାଲ ହୋଇଛି । ୨୪ ଘଣ୍ଟା ଭିତରେ ଏହି ପୋଷ୍ଟକୁ ପାଖାପାଖି ୨ ଲକ୍ଷ ଲୋକ ଦେଖିଛନ୍ତି । ୫ ଶହରୁ ଊର୍ଦ୍ଧ୍ୱ ୟୁଜର ଏହାକୁ ରିପୋଷ୍ଟ କରିଛନ୍ତି ଓ ୧୮ଶହରୁ ଅଧିକ ନିଜ ମତାମତ ଉଲ୍ଲେଖ କରିଛନ୍ତି । ଅଧିକାଂଶ ଲୋକ ଏହାକୁ ବିଜେପିର ଦୋମୁଁହା ନୀତି ବୋଲି କହିବା ସହ ରାଜ୍ୟ ଓ କେନ୍ଦ୍ର ବିଜେପି ନେତାଙ୍କ ଭିତରେ ତାଳମେଳ ନ ଥିବା ଟିପ୍ପଣୀ ଦେଇଛନ୍ତି । ପ୍ରଦୀପ ସାମଲ ନାମକ ବ୍ୟକ୍ତି ଅସହିଷ୍ଣୁ ବିଜେପି ଔଷଧ ବିକଳରେ ତାଟିଆ କାମୁଡୁଛି, ରାଜ୍ୟର ବିକାଶକୁ ସହି ନପାରି ଲୋକଙ୍କୁ ଜାତି, ଧର୍ମ, ଘୃଣା, ବିଦ୍ୱେଷର ମଞ୍ଜି ବୁଣୁଛି ବୋଲି ମତ ରଖିଛନ୍ତି । ସେହିପରି ବିଜୟ ବିହାରୀ ପରିଡ଼ା ଏହାକୁ ବିଜେପିର ହୀନ ରାଜନୀତି ବୋଲି ମତ ରଖିଥିବା ବେଳେ, ନମିତା ଗୋଛାୟତ ନାମ୍ନୀ ମହିଳା ଜଗନ୍ନାଥ ମନ୍ଦିରର ବିକାଶମୂଳକ କାମକୁ ରାଜ୍ୟ ବିଜେପି ସହ୍ୟ କରିପାରୁନଥିବା ଲେଖିଛନ୍ତି ।

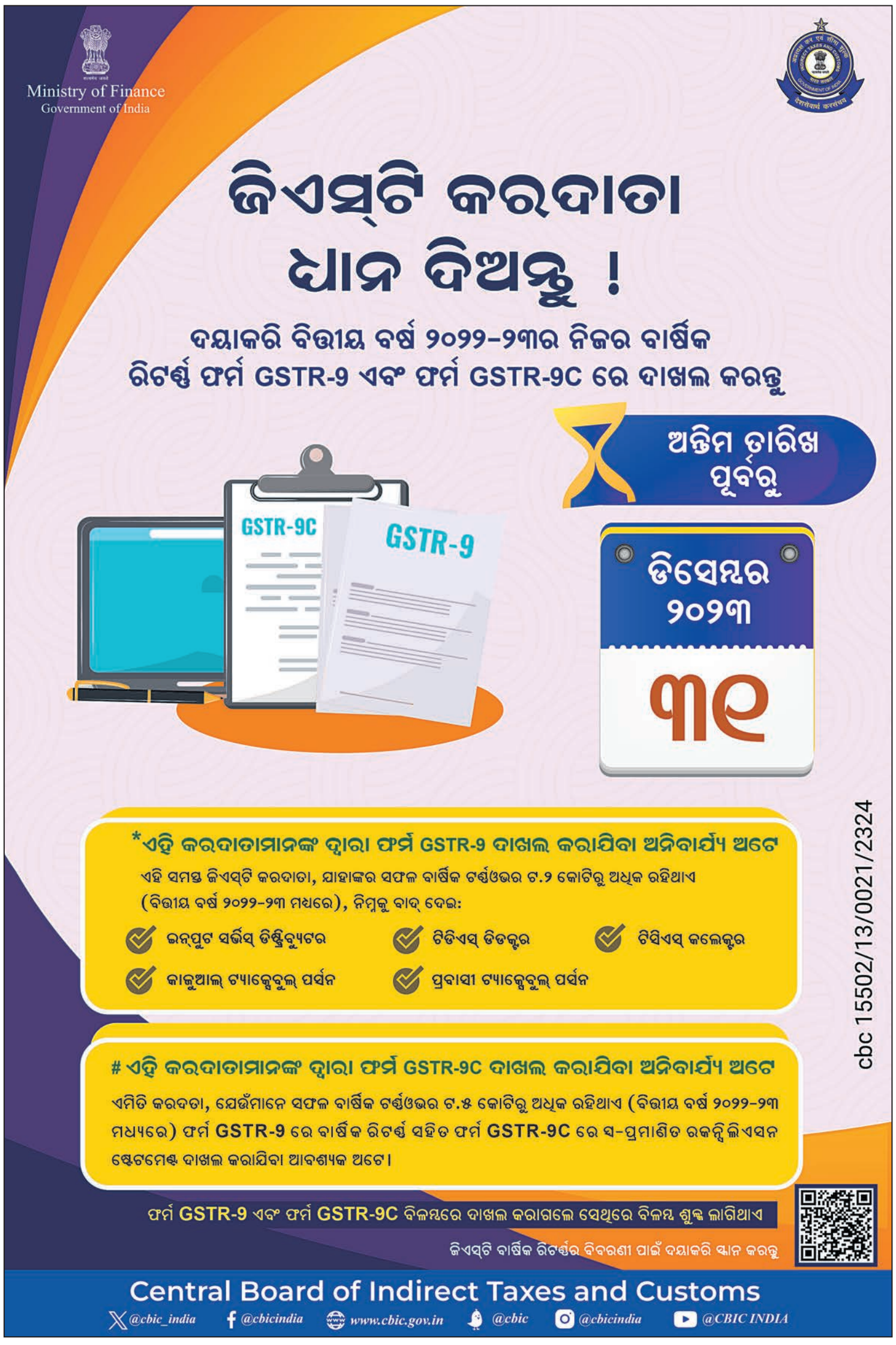

ନୂଆ-ଓ ନବୀନ ଓଡ଼ିଶା କାର୍ଯ୍ୟକ୍ରମ ଉଦ୍‌ଯାପିତ

ରାଉରକେଲା,୨୩।୧୨(ସମିସ)

ରାଜ୍ୟ ତଥା ଦେଶ ନିର୍ମାଣରେ ଯୁବଶକ୍ତିର ଭୂମିକା ଅତୁଳନୀୟ। କ୍ରୀଡ଼ା, ସାଂସ୍କୃତିକ କାର୍ଯ୍ୟକ୍ରମ ତଥା ସାମାଜିକ ସଚେତନତା ମୂଳକ ବିବିଧ କ୍ଷେତ୍ରରେ ଯୁବଶକ୍ତିର ପ୍ରତ୍ୟକ୍ଷ ସମ୍ପୃକ୍ତି ଦେଶ ଓ ଜାତିର ମାନକୁ ଶୀର୍ଷରେ ପହଞ୍ଚାଇପାରିବ ବୋଲି ଏସଆର୍ ଉଚ୍ଚ ମାଧ୍ୟମିକ ବିଦ୍ୟାଳୟରେ ନୂଆ-ଓ ନବୀନ ଓଡ଼ିଶା କାର୍ଯ୍ୟକ୍ରମର ଉଦଯାପନୀ ଉତ୍ସବରେ ଅତିଥିମାନେ ମତବ୍ୟକ୍ତ କରିଥିଲେ। ଅଧ୍ୟକ୍ଷ କ୍ଷୀରୋଦ କୁମାର ବରାଳଙ୍କ ପୌରୋହିତ୍ୟରେ ଅନୁଷ୍ଠିତ ସମନ୍ୱିତ ଯୁବ ବିକାଶ କାର୍ଯ୍ୟକ୍ରମରେ ମୁଖ୍ୟଅତିଥି ତଥା ବକ୍ତାଭାବେ ଯୋଗଦେଇ ଐତିହାସିକ ଡ. ପ୍ରଭାତ ମଲ୍ଲିକ କହିଲେ, ବିଶ୍ରା ହେଉଛି ମହାନ୍ ସଂଗ୍ରାମୀମାନଙ୍କ ମାଟି। ଏହି ପବିତ୍ର ମାଟିରେ ଯେଉଁ ଯୁବଶକ୍ତି ଏହି ଶିକ୍ଷାନୁଷ୍ଠାନରେ ଶିକ୍ଷା ପାଉଛନ୍ତି ସେମାନେ ନିଶ୍ଚୟ ଦିନେ ନା ଦିନେ ଏହି ମାଟିକୁ ଗୌରବାନ୍ୱିତ କରିବେ। ସମ୍ମାନିତ ଅତିଥି ଭାବେ ଯୋଗଦେଇ 'ସକାଳ'ର ରାଉରକେଲା ସଂସ୍କରଣ ମୁଖ୍ୟ ବରିଷ୍ଠ ସାମ୍ବାଦିକ ଦେବବ୍ରତ ପଟ୍ଟନାୟକ କହିଲେ, ନୂଆ-ଓ ନବୀନ ଓଡ଼ିଶା ସମନ୍ୱିତ ଯୁବ ବିକାଶ କାର୍ଯ୍ୟକ୍ରମ ମାଧ୍ୟମରେ ଛାତ୍ରଛାତ୍ରୀଙ୍କ ମଧ୍ୟରେ ଅନ୍ତର୍ନିହିତ କ୍ରୀଡ଼ା ସମେତ ବିବିଧ ପ୍ରତିଭାକୁ ପ୍ରସ୍ଫୁଟିତ କରିବା ମୁଖ୍ୟମନ୍ତ୍ରୀଙ୍କର ଏକ ଯୁଗାନ୍ତକାରୀ ପଦକ୍ଷେପ। ଈଶ୍ୱରଙ୍କ ସୃଷ୍ଟିରେ ମଣିଷ ହେଉଛି ସବୁଠାରୁ ମୂଲ୍ୟବାନ ପ୍ରାଣୀ। ଏହାକୁ ଉପଲବ୍ଧି କରି ଛାତ୍ରଛାତ୍ରୀମାନେ ଘାତପ୍ରତିଘାତର ସମ୍ମୁଖୀନ ହେବା ସହ କଠୋର ତପସ୍ୟା ଓ ଅଧ୍ୟବସାୟ ବଳରେ ନିଜ ଉଜ୍ଜ୍ୱଳ ଭବିଷ୍ୟତର ଲକ୍ଷ୍ୟ ହାସଲ ପାଇଁ ବଦ୍ଧପରିକର ହେବା ଉଚିତ ବୋଲି ସେ କହିଥିଲେ।

ଅନ୍ୟତମ ଅତିଥି ଭାବେ ପ୍ରଦୀପ ରାଉତରାୟ ଯୋଗଦେଇ ଓଡ଼ିଶା ସରକାରଙ୍କ ଏହି କାର୍ଯ୍ୟକ୍ରମକୁ ପ୍ରଶଂସା କରି କହିଲେ, ସମାଜ ଏବଂ ରାଷ୍ଟ୍ର ଗଠନ ଓ କଲ୍ୟାଣ କ୍ଷେତ୍ରରେ ଛାତ୍ରଛାତ୍ରୀଙ୍କ ଭୂମିକା ଅତୀବ ଗୁରୁତ୍ୱପୂର୍ଣ୍ଣ, ଏହା ଅନସ୍ୱୀକାର୍ଯ୍ୟ। ଉତ୍କଳ ସମ୍ମିଳନୀର ଉପ ସଭାପତି ବିଚିତ୍ରାନନ୍ଦ ସାହୁ କହିଲେ, ଛାତ୍ରଛାତ୍ରୀଙ୍କ ସମେତ ସବୁ ସ୍ତରରେ ଓଡ଼ିଆ ଭାଷା ଓ ସଂସ୍କୃତି ପ୍ରଚଳନ ଦିଗରେ ରାଜ୍ୟ ସରକାରଙ୍କ ଆଭିମୁଖ୍ୟ ସ୍ପଷ୍ଟ ହେବା ଉଚିତ। ଅନ୍ୟତମ ଅତିଥି ଭାବେ ଅବସରପ୍ରାପ୍ତ ପ୍ରଧାନଶିକ୍ଷକ ତଥା ଉତ୍କଳ ସମ୍ମିଳନୀ ବିଶ୍ରା ଶାଖାର ସକ୍ରିୟସଭ୍ୟ ରୋହିଦାସ ମହତୋ ଯୋଗଦେଇ କହିଲେ ଛାତ୍ରଛାତ୍ରୀମାନେ ଶାରୀରିକ, ମାନସିକ କ୍ଷେତ୍ରରେ ସୁସ୍ଥ ହେଲେ ହିଁ ସେମାନଙ୍କର ପାଠ ପ୍ରତି ଆଗ୍ରହ ସୃଷ୍ଟି ହେବ। ସେମାନେ ଭବିଷ୍ୟତରେ ଜଣେ ଜଣେ ଭଲ ମଣିଷ ହୋଇ ନିଜକୁ ଦେଶ ଗଠନରେ ନିୟୋଜିତ କରିବାକୁ ପରାମର୍ଶ ଦେଇଥିଲେ। ପ୍ରାରମ୍ଭରେ ଅତିଥିମାନଙ୍କ ଦ୍ୱାରା ପ୍ରଦୀପ ପ୍ରଜ୍ୱଳନ ପୂର୍ବକ ସଭାକାର୍ଯ୍ୟ ଉଦଘାଟିତ ହୋଇଥିଲା। ସମସ୍ତ ଅତିଥିଙ୍କୁ ପୁଷ୍ପଗୁଚ୍ଛ, ଉପଢୌକନ ଦିଆଯାଇ ସମ୍ବର୍ଦ୍ଧିତ କରାଯାଇଥିଲା।

ଏହି ଅବସରରେ ସମାଜର ବିଭିନ୍ନ କ୍ଷେତ୍ରରେ କାର୍ଯ୍ୟ କରି ପ୍ରସିଦ୍ଧି ଅର୍ଜନ କରିଥିବା ସମାଜସେବୀ ନିଶା ମାହାନ୍ତ, ଗିରିଧାରୀ ଦଳାଇ, ସୂରଜ୍ ନାୟକ, ମହେନ୍ଦ୍ର ସାହୁ, ଚିତ୍ରଶିଳ୍ପୀ ଗୋକୁଳାନନ୍ଦ ଦାସ, ସୋମା ଓରାମ, ସଦମ୍ ଖାନ, ଅଧ୍ୟାପକ ମନୋଜ ସାମଲ, ଅଧ୍ୟାପକ ପ୍ରିୟବ୍ରତ କରଙ୍କୁ ସମ୍ବର୍ଦ୍ଧିତ କରାଯାଇଥିଲା। କ୍ରୀଡ଼ା, ନୃତ୍ୟ, ସଙ୍ଗୀତ, ଚିତ୍ରକଳା ଆଦି ପ୍ରତିଯୋଗିତାରେ କୃତକାର୍ଯ୍ୟ ହୋଇଥିବା ଛାତ୍ରଛାତ୍ରୀଙ୍କୁ ପୁରସ୍କୃତ କରାଯାଇଥିଲା। ପରେ ଛାତ୍ରଛାତ୍ରୀଙ୍କ ଦ୍ୱାରା ପରିବେଶିତ ଆକର୍ଷଣୀୟ ତଥା ମନୋରମ ସାଂସ୍କୃତିକ କାର୍ଯ୍ୟକ୍ରମ ବେଶ୍ ଉପଭୋଗ୍ୟ ହୋଇଥିଲା। ଇଂରାଜୀ ଅଧ୍ୟାପିକା ଆଦର୍ଶ ଲାକ୍ରା ପୁରସ୍କାର ବିତରଣରେ ସହଯୋଗ କରିଥିଲେ। ବିଦ୍ୟାଳୟର ଅଧ୍ୟାପକ ନୃସିଂହ ଚରଣ ମହାନ୍ତି, ସରୋଜ କୁମାର ମାହାତୋ, ବସନ୍ତ ଦାସ, ଦିବାକର ମହତୋ, ବସନ୍ତ କୁମାର ରଣା, ଭି. ଲାବଣ୍ୟ, ଧର୍ମେନ୍ଦ୍ର ସମାସୀ, ଭୀମ ମାହାତୋ, ପରମାନନ୍ଦ ମାହାତୋ କାର୍ଯ୍ୟକ୍ରମ ପରିଚାଳନାରେ ସହଯୋଗ କରିଥିଲେ। ଅଧ୍ୟାପକ ନଗେନ କୁମାର ଦାସ ମଞ୍ଚ ପରିଚାଳନା କରିଥିବା ବେଳେ ଅଧ୍ୟାପକ ଅଭୟ ପୃଷ୍ଟି ଧନ୍ୟବାଦ ଦେଇଥିଲେ।

ଝାଡ଼ାବାନ୍ତିରେ ମୃତକଙ୍କ ପରିବାରକୁ ୨୦ ଲକ୍ଷ ଟଙ୍କା ପ୍ରଦାନ ଦାବି

ରାଉରକେଲା,୨୩।୧୨(ସମିସ): ସ୍ମାର୍ଟସିଟି ରାଉରକେଲାରେ ନିକଟରେ ଝାଡ଼ାବାନ୍ତିରେ ମୃତ୍ୟୁବରଣ କରିଥିବା ବ୍ୟକ୍ତିଙ୍କ ପରିବାର ଲୋକଙ୍କୁ ୨୦ ଲକ୍ଷ ଟଙ୍କା ଲେଖାଏଁ କ୍ଷତିପୂରଣ ପ୍ରଦାନ କରିବା ପାଇଁ ରାଉରକେଲା ଜିଲ୍ଲା କଂଗ୍ରେସ ପକ୍ଷରୁ ଡିସିସି ସଭାପତି ରଞ୍ଜିରଞ୍ଜନ ପାଢ଼ୀ ଦାବି କରିଛନ୍ତି। ପ୍ରଦେଶ କଂଗ୍ରେସ କମିଟି ସଭାପତି ଶରତ ପଟ୍ଟନାୟକଙ୍କ ନିର୍ଦ୍ଦେଶ କ୍ରମେ ଡିସିସି ପକ୍ଷରୁ ସଭାପତି ପାଢ଼ୀଙ୍କ ନେତୃତ୍ୱରେ ଏକ ପ୍ରତିନିଧି ଦଳ ରାଉରକେଲା ଅତିରିକ୍ତ ଜିଲ୍ଲାପାଳଙ୍କ ଜରିଆରେ ମୁଖ୍ୟମନ୍ତ୍ରୀଙ୍କୁ ପ୍ରଦାନ କରିଥିବା ଏହି ଦାବିପତ୍ରରେ କୁହାଯାଇଛି ଯେ ରାଉରକେଲା ପରି ଏକ ସମୃଦ୍ଧ ଏବଂ ସରକାରଙ୍କ ତରଫରୁ ଘୋଷିତ ସ୍ମାର୍ଟ ସିଟିରେ ଝାଡ଼ାବାନ୍ତି ବ୍ୟାପି ୧୩୦୦ରୁ ଅଧିକ ଲୋକ ଆକ୍ରାନ୍ତ ହୋଇଥିବାବେଳେ ୧୩ରୁ ଉଦ୍ଧର୍ ରୋଗୀ ମୃତ୍ୟୁବରଣ କରିଛନ୍ତି। ଗତ ୮ ତାରିଖରୁ ରାଉରକେଲାର ବିଭିନ୍ନ ଅଞ୍ଚଳର ଜନସାଧାରଣ ଝାଡ଼ାବାନ୍ତିରେ ଆକ୍ରାନ୍ତ ହୋଇ ରାଉରକେଲା ସରକାରୀ ଡାକ୍ତରଖାନା ସମେତ ବିଭିନ୍ନ ଘରୋଇ ହସ୍ପିଟାଲରେ ଚିକିତ୍ସିତ ହେଉଥିବା ବେଳେ ଗତ ୧୪ ତାରିଖ ସୁଦ୍ଧା ୪ ଜଣଙ୍କ ମୃତ୍ୟୁ ହୋଇଥିଲା। ରାଉରକେଲା ସ୍ଥାନୀୟ ପ୍ରଶାସନ କିମ୍ବା ସ୍ୱାସ୍ଥ୍ୟ ବିଭାଗ ଏହି ସମ୍ବେଦନଶୀଳ ଘଟଣାକୁ ଗୁରୁତ୍ୱ ନ ଦେଇ ଖାମଖିଆଲି ଭାବରେ ନେବା ଫଳରେ ମୃତ୍ୟୁ ସଂଖ୍ୟା ୧୩ରେ ପହଞ୍ଚିଛି।

ରାଉରକେଲା ୱାଟକୋ କର୍ତ୍ତୃପକ୍ଷ ଓ ସ୍ୱରେଜ ବୋର୍ଡ କର୍ତ୍ତୃପକ୍ଷଙ୍କ ଚରମ ଅବହେଳା ସାଙ୍ଗକୁ ଦୂରଦୃଷ୍ଟି ଅଭାବ ଯୋଗୁଁ ରାଉରକେଲା ପରି ସ୍ମାର୍ଟସିଟିରେ ବାସ କରୁଥିବା ଜନସାଧାରଣ ଝାଡ଼ାବାନ୍ତି ପରି ଗୁରୁତର ରୋଗର ଶିକାର ହେବା ସହ ମୃତ୍ୟୁବରଣ କରୁଛନ୍ତି। ଏଣୁ ଝାଡ଼ାବାନ୍ତିରେ ଜୀବନ ହରାଇଥିବା ଲୋକଙ୍କ ପରିବାରକୁ ଅନ୍ୟୂନ ୨୦ ଲକ୍ଷ ଟଙ୍କା କ୍ଷତିପୂରଣ ରାଶି ତୁରନ୍ତ ଯୋଗାଇଦେବା ପାଇଁ ଜିଲ୍ଲା କଂଗ୍ରେସ ତରଫରୁ ଦାବି କରାଯାଉଛି। ଡିସିସିର ଏହି ପ୍ରତିନିଧି ଦଳରେ ସଭାପତି ପାଢ଼ୀଙ୍କ ସମେତ ପୂର୍ବତନ ବିଧାୟକ ପ୍ରଭାତ ମହାପାତ୍ର, ରାଜ୍ୟ ଉପସଭାପତି ରବି ରାୟ, ପୂର୍ବତନ ବିଧାୟକ ପ୍ରାର୍ଥୀ ବୀରେନ ସେନାପତି, ବରିଷ୍ଠ ନେତା ତଥା ଉପ ସଭାପତି ରାମାନନ୍ଦ ଶ୍ରୀଚନ୍ଦନ, ପୂର୍ବତନ ଓଡ଼ିଶା ରାଜ୍ୟ ସଂଖ୍ୟାଲଘୁ ସେଲ ଉପାଧ୍ୟକ୍ଷ ସବିର ହୁସେନ, ଜିଲ୍ଲା କଂଗ୍ରେସ ସଭାପତି ଦେବବ୍ରତ ବିହାରୀ, ପୂର୍ବତନ ପିସିସି ସମ୍ପାଦକ ଗଣେଶ ପ୍ରଧାନ, ରାଉରକେଲା ଜିଲ୍ଲା କଂଗ୍ରେସ କମିଟି ଉପସଭାପତି କୀର୍ତ୍ତନ ଦାସ, ପୂର୍ବତନ ଯୁବ ସଭାପତି ଜ୍ଞାନେନ୍ଦ୍ର ଦାସ, ତୁଳସୀ ନାଗ, ବିନୋଦ ଚନ୍ଦ୍ର ରାଉତ, ପୂର୍ବତନ ଉପସଭାପତି ଉମେଶ ଶରଣ, ଋଷି କୁମାର, ବ୍ରଜ ତ୍ରିପାଠୀ, ପ୍ରଶାନ୍ତ କୁମାର ରାୟ, ଇଜାଜ୍ ଅକ୍ତର, ମହମ୍ମଦ ନଜିମୁଦ୍ଦିନ, ମହମ୍ମଦ ସକିର ହୁସେନ୍, ମହିଳା ସଭାନେତ୍ରୀ ନିରୁପମା ବଳିଆରସିଂହ, ବିଜୟ ସାହୁଙ୍କ ସମେତ ବହୁ କଂଗ୍ରେସ ନେତା ଉପସ୍ଥିତ ଥିଲେ।

ଓଭର ହେଡ୍ କ୍ରେନ୍‌ରେ ଲେଜର ଲୋଗୋ ଲାଇଟ ସ୍ଥାପନା

ରାଉରକେଲା,୨୩।୧୨(ସମିସ): ସୁରକ୍ଷା ମାନରେ ନିରନ୍ତର ବିକାଶର ଲକ୍ଷ୍ୟକୁ ଦୃଷ୍ଟିରେ ରଖି ଆର୍‌ଏସ୍‌ପି ଏସ୍‌ଏମଏସ୍-୨ କ୍ରେନ୍ ଇଲେକ୍ଟ୍ରିକାଲ ସାମୁଦାୟିକଙ୍କ ଦ୍ୱାରା ଓଭର ହେଡ୍ କ୍ରେନ୍‌ରେ ସଫଳତାର ସହ ଲେଜର ଲୋଗୋ ଲାଇଟ ସ୍ଥାପନ କରାଯାଇଛି। କ୍ରେନ ଚଳାଚଳ ଅଞ୍ଚଳରେ ସପ୍ ଫ୍ଲୋରରେ ଥିବା ବ୍ୟକ୍ତିଙ୍କୁ ସଚେତନ କରାଇବା ନିମନ୍ତେ ଆର୍‌ଏସ୍‌ପିରେ ପ୍ରଥମଥର ପାଇଁ ଏହି ବ୍ୟବସ୍ଥା କରାଯାଇଛି।

ଏସ୍‌ଏମଏସ୍-୨ର ଲ୍ୟାଡେଲ ରିପେୟାର ବେ' ଏବଂ ଟଣ୍ଡିସ ବେ'ରେ ଥିବା କ୍ରେନ୍ ୧୨ ଓ ୨୨ରେ କ୍ରେନ୍ ଇଲେକ୍ଟ୍ରିକାଲ ଦଳ ପକ୍ଷରୁ ଦୁଇଟି ଲାଇଟ୍ ସ୍ଥାପିତ ହୋଇଛି ଯେଉଁଠି ଘଣ୍ଟାଘଣ୍ଟା ଧରି ଅନେକ କାର୍ଯ୍ୟ ଚାଲୁଛି। ଏହି ଲାଇଟ୍‌ଗୁଡ଼ିକ ସପ୍ ଫ୍ଲୋର୍‌ରେ ଥିବା ଲୋକଙ୍କୁ ଆସୁଥିବା କ୍ରେନ ବିଷୟରେ ତଥା ପୂର୍ବରୁ ଯୋଗାଇ ଦିଆଯାଇଥିବା ଅଡିଓ ଆଲାର୍ମ ଦ୍ୱାରା ଅବଗତ କରାଇବାରେ ସହାୟକ ହେବ ବୋଲି ଜଣାପଡ଼ିଛି। ନିକଟରେ ଏସ୍‌ଏମଏସ୍-୨ରେ ଅନୁଷ୍ଠିତ ଏକ କାର୍ଯ୍ୟକ୍ରମରେ ବିଭାଗର ସିଜିଏମ୍ ଟିପି ଶିବଶଙ୍କର ଓ ସୁରକ୍ଷା ବିଭାଗ ଜିଏମ୍ ଇନ-ଚାର୍ଜ, ଆଶା କର୍ଥାଙ୍କ ଉପସ୍ଥିତିରେ ଆନୁଷ୍ଠାନିକ ଭାବେ ଏହି ଲାଇଟ୍‌ଗୁଡ଼ିକ କାର୍ଯ୍ୟକ୍ଷମ ହେବା ସହ ସେମାନେ ଅଭିନବ ଚିନ୍ତାଧାରା ଏବଂ ଦଳର ଉଦ୍ୟୋଗୀ ପ୍ରୟାସର ଭୂୟସୀ ପ୍ରଶଂସା କରିଥିଲେ। ଏହି ଅବସରରେ ବିଭାଗର ଅନ୍ୟ ବରିଷ୍ଠ ଅଧିକାରୀ ଓ କର୍ମଚାରୀ ଉପସ୍ଥିତ ଥିଲେ। ଲାଇଟ୍‌ଗୁଡ଼ିକର କାର୍ଯ୍ୟକାରିତା ସିସିଏମ୍ ଇଲେକ୍ଟ୍ରିକାଲ ଦଳ ଦ୍ୱାରା ପ୍ରଦର୍ଶିତ ହୋଇଥିଲା। ଉକ୍ତ ଲେଜର ଲାଇଟ୍ ସ୍ଥାପନ ଫଳରେ ସପ୍ ଫ୍ଲୋର ସୁରକ୍ଷା ବହୁମାତ୍ରାରେ ବୃଦ୍ଧିପାଇଛି।

ପ୍ରଗତି ପବ୍ଲିକ ସ୍କୁଲର କ୍ରୀଡ଼ା ଉତ୍ସବ ଉଦଯାପିତ

ରାଉରକେଲା,୨୩।୧୨(ସମିସ): ସାରନଗରାସ୍ଥିତ ପ୍ରଗତି ପବ୍ଲିକ ସ୍କୁଲର ବାର୍ଷିକ କ୍ରୀଡ଼ା ଉତ୍ସବ ଶୁକ୍ରବାର ଉଦଯାପିତ ହୋଇଛି। ଡିସେମ୍ବର ୧୮ରୁ ଆରମ୍ଭ ହୋଇଥିବା ଏହି କ୍ରୀଡ଼ା ଉତ୍ସବକୁ ବିଦ୍ୟାଳୟ ଅଧ୍ୟକ୍ଷା ବିଶ୍ୱକଲ୍ୟାଣୀ ଦାଶ କ୍ରୀଡ଼ା ପତାକା ଉତ୍ତୋଳନ ପୂର୍ବକ ମଶାଲ ଜଳାଇ ଉଦଘାଟନ କରିଥିଲେ। ପାଞ୍ଚଦିନ ବ୍ୟାପୀ ଏହି କ୍ରୀଡ଼ା ଉତ୍ସବରେ ଛାତ୍ରଛାତ୍ରୀମାନେ ବିଭିନ୍ନ କ୍ରୀଡ଼ା ପ୍ରତିଯୋଗିତାରେ ଭାଗ ନେଇଥିଲେ। ଉଦଯାପନୀ ଉତ୍ସବରେ ପାନପୋଷ ଅତିରିକ୍ତ ଜିଲ୍ଲା ଉନ୍ନୟନ ଅଧିକାରୀ ଭରତ ଗୁରୁ ମୁଖ୍ୟଅତିଥି ରୂପେ ଯୋଗଦେଇ ଦ୍ୱୀପ ପ୍ରଜ୍ୱଳନ କରିଥିଲେ। ସେ ନିଜ ବକ୍ତବ୍ୟରେ ଛାତ୍ରଛାତ୍ରୀଙ୍କୁ କ୍ରୀଡ଼ା ପ୍ରତି ରୁଚି ରଖିବା ସହିତ ଶୃଙ୍ଖଳା, ଆତ୍ମବିଶ୍ୱାସ ତଥା ସମାୟାନୁବର୍ତ୍ତିତା ପ୍ରତି ଧ୍ୟାନ ଦେବାକୁ ପରାମର୍ଶ ଦେଇଥିଲେ। ବିଦ୍ୟାଳୟର ୪ଟି ଭିନ୍ନ ଭିନ୍ନ ଦଳ ଯଥା ଲକି, ମର୍ସି, ଗ୍ଲୋରି ଏବଂ ଜଲି ଏହି ପ୍ରତିଯୋଗିତାରେ ଭାଗ ନେଇଥିଲେ। ତନ୍ମଧ୍ୟରୁ ଲକି ଦଳ ଚାମ୍ପିଅନ ତଥା ଜଲି ଦଳ ରନର୍ସଅପ୍ ହୋଇଛନ୍ତି। ଛାତ୍ରଛାତ୍ରୀଙ୍କ ଦ୍ୱାରା ପ୍ରସ୍ତୁତ ଡ୍ରିଲ, ଏରୋବିକ ଓ ନୃତ୍ୟ ଅତ୍ୟନ୍ତ ଚିତ୍ତାକର୍ଷକ ହୋଇଥିଲା।

ଚିନ୍ମୟ ବିଦ୍ୟାଳୟର ବାର୍ଷିକ କ୍ରୀଡ଼ା ଉତ୍ସବ

ରାଉରକେଲା,୨୩।୧୨(ସମିସ): ସ୍ଥାନୀୟ ସେକ୍ଟର-୭ସ୍ଥିତ ଚିନ୍ମୟ ବିଦ୍ୟାଳୟର ୩୮ତମ କ୍ରୀଡ଼ା ଉତ୍ସବ ଅନୁଷ୍ଠିତ ହୋଇଛି। ମୁଖ୍ୟଅତିଥି ଭାବେ ଜିଲ୍ଲା କ୍ରୀଡ଼ା ଅଧିକାରୀ ତଥା ବିଦ୍ୟାଳୟର ପୁରାତନ ଛାତ୍ର ସୁଦୀପ୍ତ ନାୟକ ଯୋଗଦେଇ ପ୍ରଦୀପ ପ୍ରଜ୍ୱଳନ କରିଥିଲେ। ଅନ୍ୟତମ ଅତିଥି ଭାବେ ଆର୍‌ଏସ୍‌ପି ଜିଏମ୍ ପିକେ ପାଢ଼ୀ, ସାମ୍ବାଦିକ ମନୋରଞ୍ଜନ ଦାସ, ମୁଖ୍ୟବକ୍ତା ଭାବେ ବିଦ୍ୟାଳୟ ସମ୍ପାଦକ ବାବୁରାମ ମିଶ୍ର, ପ୍ରଧାନଶିକ୍ଷୟିତ୍ରୀ ଇ. ସୁଜାତା ଯୋଗଦେଇଥିଲେ। ପ୍ରାରମ୍ଭରେ ସ୍ୱାଗତ ସଙ୍ଗୀତ ଗାନ କରାଯାଇଥିଲା। ପିକେ ପାଢ଼ୀ ଶାନ୍ତିମନ୍ତ୍ର ଦ୍ୱାରା ବ୍ୟକ୍ତିର ତଥା ସମାଜର ଉନ୍ନତି ହୋଇପାରିବ ଓ ମୈତ୍ରୀ, କରୁଣା ଦ୍ୱାରା ସାଙ୍ଗମାନଙ୍କୁ ପାଇପାରିବା ବୋଲି ଉପଦେଶ ଦେଇଥିଲେ। ଇ. ସୁଜାତା ବିଦ୍ୟାଳୟର ବାର୍ଷିକ ବିବରଣୀ ପାଠ କରିଥିଲେ। ଏହି ଅବସରରେ ପିଲାମାନଙ୍କ ଦ୍ୱାରା ଗୀତାର ଚତୁର୍ଥ ଅଧ୍ୟାୟର କିଛି ଶ୍ଳୋକ ପାଠ କରାଯାଇଥିଲା। ମୁଖ୍ୟଅତିଥି ସୁଦୀପ୍ତ ନାୟକ ଏହି ଅନୁଷ୍ଠାନ ଆଗର ସମୟ ପାଇଁ ପ୍ରସ୍ତୁତ କରୁଛି ବୋଲି କହିଥିଲେ। ବାବୁରାମ ମିଶ୍ର ସଭାପତିତ୍ୱ କରିଥିଲେ। ଶିକ୍ଷୟିତ୍ରୀ ସଞ୍ଜୁକ୍ତା ଦାସ ଧନ୍ୟବାଦ ଦେଇଥିଲେ।

ଆର୍‌ଏସ୍‌ପି କର୍ମଚାରୀ ସାବାସ ଯୋଜନାରେ ପୁରସ୍କୃତ

ରାଉରକେଲା,୨୩।୧୨(ସମିସ): ଆର୍‌ଏସ୍‌ପିରେ ନୂତନ ଭାବରେ ପରିଚିତ ସାବାସ ଯୋଜନା ଅଧୀନରେ ବିଭିନ୍ନ ବିଭାଗର କର୍ମଚାରୀଙ୍କୁ ସେମାନଙ୍କ ଅବଦାନ ପାଇଁ ପୁରସ୍କୃତ କରାଯାଇଛି। ସହର ସେବା ଏବଂ ସିଏସ୍‌ଆର୍ ବିଭାଗ ସିଜିଏମ ପ୍ରତାପ କୁମାର ସ୍ୱାଇଁଙ୍କ ଅଧ୍ୟକ୍ଷତାରେ ଅନୁଷ୍ଠିତ ଏହି କାର୍ଯ୍ୟକ୍ରମରେ ଟାଉନ୍ ସେବା ବିଭାଗର ୪ କର୍ମଚାରୀଙ୍କୁ ପୁରସ୍କୃତ କରାଯାଇଥିଲା। ଏହି ଅବସରରେ ସହର ସେବା ବିଭାଗ ଜିଏମ୍ ଇନ୍ ଚାର୍ଜ ପ୍ରଫୁଲ୍ଲ କୁମାର ଦାସ ଏବଂ ଜିଏମ୍ ଟିଜି କାନେକରଙ୍କ ସହ ଅନ୍ୟ ବରିଷ୍ଠ ଅଧିକାରୀ ଉପସ୍ଥିତ ଥିଲେ।

ସେହିଭଳି ସମ୍ପୃକ୍ତ କାର୍ଯ୍ୟ କ୍ଷେତ୍ରରେ ସେମାନଙ୍କ ଆଦର୍ଶ ଅବଦାନକୁ ସ୍ୱୀକୃତି ଦେଇ ରୋଲ୍ ସପ୍‌ସର କର୍ମଚାରୀଙ୍କୁ ନେଇ ଗଠିତ ଦୁଇ ଦଳକୁ ସାବାସ ଯୋଜନା ଅଧୀନରେ ପୁରସ୍କୃତ କରଯାଇଥିଲା। ଏଚଏସଏମ-୧, ସିଆରଏମ, ଏସଏସଏମ, ରୋଲ ସପ ଏବଂ ପାଇପ ପ୍ଲାଣ୍ଟ ବିଭାଗ ସିଜିଏମ୍ ସୁବ୍ରତ କୁମାରଙ୍କ କାର୍ଯ୍ୟାଳୟରେ ନିକଟରେ ଆୟୋଜିତ ଏକ କାର୍ଯ୍ୟକ୍ରମରେ ଉଭୟ ଦଳଙ୍କୁ ପୁରସ୍କାର ପ୍ରଦାନ କରାଯାଇଥିଲା। ଏହି ଅବସରରେ ରୋଲ୍ ସପ୍‌ସ ବିଭାଗ ଜିଏମ୍ ଇନ୍ ଚାର୍ଜ ସମୀର ମହାପାତ୍ର, ରୋଲ୍ ସପ୍ସ ବିଭାଗ ଜିଏମ୍ ଏମ୍‌କେ ମୁଦୁଲି ଏବଂ ବିଭାଗର ବରିଷ୍ଠ ଅଧିକାରୀ ଉପସ୍ଥିତ ଥିଲେ। ଅନୁରୂପ ଭାବେ କୋଲ୍ଡ ରୋଲିଂ ମିଲ ବିଭାଗର ୯ କର୍ମଚାରୀଙ୍କୁ ପୁରସ୍କୃତ କରଯାଇଥିଲା। ସିଆରଏମ ବିଭାଗ ଜିଏମ୍ ଇନ୍-ଚାର୍ଜ ଗୁରୁମନ୍ଦର ସିଂ ଏବଂ ଅନ୍ୟ ବରିଷ୍ଠ ଅଧିକାରୀଙ୍କ ଉପସ୍ଥିତିରେ ଏଚ୍‌ଏସ୍‌ଏମ୍-୧, ଆରଏସ୍, ଏସ୍‌ଏସ୍‌ଏମ, ସିଆରଏମ ଏବଂ ପାଇପ୍ ପ୍ଲାଣ୍ଟ ବିଭାଗ ସିଜିଏମ ସୁବ୍ରତ କୁମାର କର୍ମଚାରୀଙ୍କୁ ପୁରସ୍କାର ପ୍ରଦାନ କରିଥିଲେ। ଅନ୍ୟ ଏକ କାର୍ଯ୍ୟକ୍ରମରେ ଷ୍ଟିଲ ମେଲ୍ଟିଂ ସପ-୨ ବିଭାଗର ୨୯ କର୍ମଚାରୀଙ୍କୁ ସାବାସ ଯୋଜନା ଅଧୀନରେ ପୁରସ୍କୃତ କରଯାଇଥିଲା। ଏସଏମଏସ-୨ ବିଭାଗ ମୁଖ୍ୟ ମହାପ୍ରବନ୍ଧକ ଟିପି ଶିବଶଙ୍କର ସଭାପତିତ୍ୱ କରି ପୁରସ୍କାର ବିତରଣ କରିଥିଲେ। ଉକ୍ତ କାର୍ଯ୍ୟକ୍ରମରେ ସେକ୍ସନ ମୁଖ୍ୟ, ବିଭାଗୀୟ ସୁରକ୍ଷା ଅଧିକାରୀ, କାର୍ମିକ ବିଭାଗ ମ୍ୟାନେଜର ଏସ୍. ଗରୁଡ଼ ଏବଂ ଅନ୍ୟ ବରିଷ୍ଠ ଅଧିକାରୀ ଉପସ୍ଥିତ ଥିଲେ।

ଆର୍‌ଏସ୍‌ପିକୁ ଜାତୀୟ ସିଏଏଆର ଗୋଲ୍‌ଡେନ ପିକକ୍ ପୁରସ୍କାର

ରାଉରକେଲା,୨୩।୧୨(ସମିସ): ଇସ୍ପାତ ଉଦ୍ୟୋଗଗୁଡ଼ିକରେ ମର୍ଯ୍ୟାଦାଜନକ ଜାତୀୟ ସିଏଏଆର୍ ଗୋଲ୍‌ଡେନ ପିକକ୍ ପୁରସ୍କାର-୨୦୨୩ ପ୍ରାପ୍ତ କରିବା କ୍ଷେତ୍ରରେ ରାଉରକେଲା ଇସ୍ପାତ କାରାଖାନା (ଆର୍‌ଏସ୍‌ପି) ଗୌରବ ଅର୍ଜନ କରିଛି। ମୁମ୍ବାଇର ହୋଟେଲ ତାଜ୍ ଲ୍ୟାଣ୍ଡ ଏଣ୍ଡରେ ଗୁରୁବାର କର୍ପୋରେଟ ସାମାଜିକ ଦାୟିତ୍ୱ ଉପରେ ଅନୁଷ୍ଠିତ ୧୮ତମ ଅନ୍ତର୍ଜାତୀୟ ସମ୍ମିଳନୀରେ ସହର ସେବା ଏବଂ ସିଏସ୍‌ଆର୍ ବିଭାଗ ସିଜିଏମ ପ୍ରତାପ କୁମାର ସ୍ୱାଇଁ ଏବଂ ସିଏସ୍‌ଆର୍ ବିଭାଗ ଜିଏମ୍ ମୁନମୁନ୍ ମିତ୍ର ଆର୍‌ଏସ୍‌ପି ପକ୍ଷରୁ ଉକ୍ତ ପୁରସ୍କାର ଗ୍ରହଣ କରିଥିଲେ

■ କୈବର୍ତ୍ତ ସମାଜର ଜିଲ୍ଲା କାର୍ଯ୍ୟକାରୀ କମିଟି ବୈଠକ

କେଉଟ, କୈବର୍ତ୍ତ, ଧିବର ହଟାଅ ଅଭିଯାନକୁ ନିନ୍ଦା

ସୁନ୍ଦରଗଡ଼, ୨୩।୧୨(ସମିସ): ସ୍ଥାନୀୟ ଜେଡିଆର ହୋଟେଲରେ ୨୦ ଘର କୈବର୍ତ୍ତ ସମାଜର ସୁନ୍ଦରଗଡ଼ ଜିଲ୍ଲା କାର୍ଯ୍ୟକାରୀ କମିଟି ବୈଠକ ଜିଲ୍ଲା ସଭାପତି ଶୁକଦେବ ବଢ଼େଇଙ୍କ ସଭାପତିତ୍ୱରେ ଶନିବାର ଅନୁଷ୍ଠିତ ହୋଇଛି। ଏହି ଅବସରରେ ପ୍ରଥମେ ସମାଜର ଆରାଧ୍ୟ ଦେବୀ ମା' ସମଲେଶ୍ୱରୀଙ୍କ ପୂଜାର୍ଚ୍ଚନା କରାଯାଇଥିଲା। ପରେ ପରଲୋକଗତ ସାମାଜିକ ଭାଇ-ଭଉଣୀଙ୍କ ପାଇଁ ନିରବ ପ୍ରାର୍ଥନା କରାଯାଇଥିଲା। ଜିଲ୍ଲା ସାଧାରଣ ସମ୍ପାଦକ ଧନଞ୍ଜୟ ନାଏକ ବିବରଣୀ ପାଠ କରିଥିବା ବେଳେ ନିଖିଳ ଓଡ଼ିଶା କୈବର୍ତ୍ତ ମହାସଭା ଓ ଅଗ୍ରଗାମୀ ପଶ୍ଚିମ ଓଡ଼ିଶା କୈବର୍ତ୍ତ ସମାଜର ବିଭିନ୍ନ କାର୍ଯ୍ୟକାରିଣୀ ବୈଠକ ଏବଂ ସମ୍ମିଳନୀ ସମ୍ପର୍କରେ ଜିଲ୍ଲା କାର୍ଯ୍ୟକାରୀ କମିଟି ସଭ୍ୟ ପ୍ରେମାନନ୍ଦ ବେହେରା ଓ ଯାଗେଶ୍ୱର ବଡ଼େକ ଅନୁଭୂତି ବର୍ଣ୍ଣନା କରିଥିଲେ। ବିଭିନ୍ନ ବ୍ଲକର ପ୍ରତିନିଧି ତଥା ସଭ୍ୟସଭ୍ୟା ଆଲୋଚନାରେ ଭାଗନେଇ ଆଗାମୀ ଦିନରେ ସମାଜ ସଂଘକୁ ସୁଦୃଢ଼ କରିବା ସହ ସାମଗ୍ରିକ ବିକାଶ ପାଇଁ ସୁଚିନ୍ତିତ ମତ ରଖିଥିଲେ। ବିଭିନ୍ନ ଜିଲ୍ଲାରେ କେତେକ ହରିଜନ ବର୍ଗର ଲୋକେ ଚଳାଇଥିବା ଏହି ତାଲିକାରୁ କେଉଟ, କୈବର୍ତ୍ତ, ଧିବର ହଟାଅ ଅଭିଯାନକୁ ବୈଠକରେ ନିନ୍ଦା କରାଯାଇଥିଲା। ଭାଗବତିଆ ବାରିକ, ପ୍ରଶାନ୍ତ କାଲୋ, ଶଶିଭୂଷଣ ବଢ଼େଇ, ସୁମନ୍ତ କୁମାର ବଢ଼େଇ, ନରହରି ସେଟ୍, ସଞ୍ଜୀବ କୁମାର ସେଟ୍, ଘନଶ୍ୟାମ ମଲ୍ଲିକ, ସାଧୁଚରଣ ରାଉତ, ଟଙ୍କଧର କାଲୋ ପ୍ରମୁଖ ଉପସ୍ଥିତ ଥିଲେ।

ହତ୍ୟା ଉଦ୍ୟମ ମାମଲାରେ ଅଭିଯୁକ୍ତକୁ ୪ ବର୍ଷ ଜେଲ୍

ରାଉରକେଲା, ୨୩।୧୨(ସମିସ): ଜଣେ ଯୁବକଙ୍କୁ ହତ୍ୟା ଉଦ୍ୟମ ମାମଲାରେ ଅତିରିକ୍ତ ମୁଖ୍ୟ ବିଚାର ବିଭାଗୀୟ ମାଜିଷ୍ଟ୍ରେଟ ତଥା ସହକାରୀ ଦୌରା ଜଜ୍ ବିଷ୍ଣୁଦେବ ଜେନା ଅଭିଯୁକ୍ତକୁ ୪ ବର୍ଷ ସଶ୍ରମ କାରାଦଣ୍ଡରେ ଦଣ୍ଡିତ କରିଛନ୍ତି। ଏହାସହ ୧ ହଜାର ଟଙ୍କା ଜରିମାନା କରାଯାଇଛି। ଜରିମାନା ଅନାଦେୟ ହେଲେ ଅଧିକ ଦୁଇ ମାସ ଜେଲ ଦଣ୍ଡା ଭୋଗିବାକୁ ରାୟରେ ଉଲ୍ଲେଖ ରହିଛି। ମାମଲାର ବିବରଣୀରୁ ପ୍ରକାଶ ଯ ଲାଠିକଟା ଥାନା ଟିମପୁର ଅଞ୍ଚଳରେ ଜଳେଶ୍ୱର ବାର୍ଲା (୩୨) ରୁହନ୍ତି। ୨୦୨୨ ଅଗଷ୍ଟ ୩୦ ଅପରାହ୍ନ ସାଢ଼େ ୨ଟାରେ ଜଳେଶ୍ୱର ଖଡ଼ିଆ ବସ୍ତିରେ ଥିବା ସାନଭାଇର ଦୋକାନରେ ବସିଥିଲେ। ସେହି ସମୟରେ କରନ ସିଂ ଖାଡ଼ିଆ ମଦ୍ୟପାନ କରି ଦୋକାନରେ ପହଞ୍ଚି ଅଶ୍ରାବ୍ୟ ଭାଷାରେ ଗାଳିଗୁଲଜ କରି ଝଗଡ଼ା କରିଥିଲା। ଏହାସହ ଜୀବନରୁ ମାରିଦେବାକୁ ଧମକ ଦେଇଥିଲା। କିଛି ସମୟ ପରେ ହଠାତ୍ ଘରକୁ ଯାଇ ଟାଙ୍ଗିଆ ଆଣି ଜଳେଶ୍ୱରଙ୍କ ମୁଣ୍ଡକୁ ମରଣାନ୍ତକ ଆକ୍ରମଣ କରିଥିଲା। ଫଳରେ ଜଳେଶ୍ୱର ଗୁରୁତର ହୋଇଥିଲେ। ପରିବାର ଲୋକେ ତାଙ୍କୁ ଉଦ୍ଧାର କରି ଡାକ୍ତରଖାନା ନେଇଥିଲେ। ଏହି ମାମଲାରେ ପୁଲିସ କରଣକୁ ଗିରଫ କରି କୋର୍ଟ ଚାଲାଣ କରିଥିଲା। ମାମଲାର ଶୁଣାଣି କରି ବିଚାରପତି ଜେନା ଏହି ରାୟ ପ୍ରକାଶ କରିଛନ୍ତି। ଆଡିସନାଲ ପିପି ସନ୍ତୋଷ କୁମାର ନାୟକ ଓ ନିରଞ୍ଜନ ମହାନ୍ତ ମାମଲା ପରିଚାଳନା କରିଥିଲେ।

ହାତୀ ଆକ୍ରମଣରେ ଜଣେ ଗୁରୁତର

ସୁନ୍ଦରଗଡ଼, ୨୩।୧୨(ସମିସ): ସୁନ୍ଦରଗଡ଼ ସଦର ବନାଞ୍ଚଳ ରାଉଲଡେଗା ସେକ୍ସନ ଢୁଡ଼ିନୂଆଗାଁ ବିଟ ଅଧୀନ ଗଏଗନପାଲି ଦର୍ଜିପଡ଼ାରେ ହାତୀ ଆକ୍ରମଣରେ ଜଣେ ବ୍ୟକ୍ତି ଗୁରୁତର ଆହତ ହୋଇଛନ୍ତି। ସେ ହେଲେ ଗ୍ରାମର ନୁଏଲ କୁଜୁ (୫୨)। ଦର୍ଜିପଡ଼ାକୁ ୬ଟି ହାତୀ ଆସିଥିଲେ। ଏଣୁ ସେ ତାଙ୍କ ବିଲକୁ ଧାନ ଜଗିବାକୁ ଯାଇଥିବା ବେଳେ ଏକ ଦନ୍ତା ତାଙ୍କୁ ଆକ୍ରମଣ କରିଥିଲା। ଏଥିରେ ସେ ଗୁରୁତର ଆହତ ହୋଇଛନ୍ତି। ପରିବାର ଲୋକେ ତାଙ୍କୁ ଉଦ୍ଧାର କରି ପ୍ରଥମେ ସବଡେଗା ଗୋଷ୍ଠୀ ସ୍ୱାସ୍ଥ୍ୟକେନ୍ଦ୍ର ନେଇଥିଲେ। ପରେ ତାଙ୍କୁ ସୁନ୍ଦରଗଡ଼ ଜିଲ୍ଲା ଡାକ୍ତରଖାନା ସ୍ଥାନାନ୍ତର କରାଯାଇଛି।

ସୁଧୁରୁଛି ହଇଜା ସ୍ଥିତି; ହ୍ରାସ ପାଉଛି ସଂକ୍ରମିତଙ୍କ ସଂଖ୍ୟା

ରାଉରକେଲା, ୨୩।୧୨(ସମିସ)

ରାଉରକେଲାରେ ହଇଜା ପରିସ୍ଥିତି ସୁଧୁରିବାରେ ଲାଗିଛି। ଆକ୍ରାନ୍ତଙ୍କ ସଂଖ୍ୟା ହ୍ରାସ ପାଇବାରେ ଲାଗିଛି। ହଇଜାରେ ଘଟିଥିବା ମୃତ୍ୟୁର ଚିହ୍ନଟ ପାଇଁ ଜିଲ୍ଲା ମୁଖ୍ୟ ଚିକିତ୍ସା ଅଧିକାରୀଙ୍କ ନେତୃତ୍ୱରେ ଏକ ଅଡିଟ୍ କମିଟି ଗଠନ କରାଯାଇଥିଲା। ଏହି ଅଡିଟ୍

● ଏବେ ସୁଦ୍ଧା ମୃତ୍ୟୁସଂଖ୍ୟା ୯

କମିଟିର ରିପୋର୍ଟ ଅନୁସାରେ ବର୍ତ୍ତମାନ ସୁଦ୍ଧା ୯ ଜଣଙ୍କ ମୃତ୍ୟୁ ଘଟିଛି। ରାଉରକେଲା ମହାନଗର ନିଗମ ସହ ଜିଲ୍ଲା ପ୍ରଶାସନ ଓ ଜିଲ୍ଲା ସ୍ୱାସ୍ଥ୍ୟ ବିଭାଗ ତରଫରୁ ପରିସ୍ଥିତିର ମୁକାବିଲା ପାଇଁ ମିଳିତ ଉଦ୍ୟମ ଜାରି ରହିଛି। ରାଉରକେଲାରେ ବର୍ତ୍ତମାନ ୫୩ ରୋଗୀ ଚିକିତ୍ସିତ ହେଉଛନ୍ତି। ଲୋକଙ୍କୁ ଉତ୍ତମ ଚିକିତ୍ସା ସେବା ଯୋଗାଇ ଦେବାକୁ ରାଜ୍ୟ ସରକାରଙ୍କ ନିର୍ଦ୍ଦେଶକ୍ରମେ ରାଉରକେଲା ସହରର ସମସ୍ତ ୧୦ଟି ସ୍ୱାସ୍ଥ୍ୟ ଓ ଆରୋଗ୍ୟ କେନ୍ଦ୍ରକୁ ୨୪ ଘଣ୍ଟା ଖୋଲା ରଖାଯାଇଛି। ସ୍ୱାସ୍ଥ୍ୟକେନ୍ଦ୍ରଗୁଡ଼ିକରେ ଯଥେଷ୍ଟ ଔଷଧ ଓ ଚିକିତ୍ସା ସୁବିଧା ସହ ଆମ୍ବୁଲାନ୍ସ ସେବା ଉପଲବ୍ଧ ରହିଛି।

ବର୍ତ୍ତମାନ ସଂକ୍ରମଣ ହାର ହ୍ରାସ ପାଇବାରେ ଲାଗିଛି ଓ ଏଥି ସହ ହଇଜା ବ୍ୟାପିବାର ପ୍ରକୃତ କାରଣ ଜାଣିବା ପାଇଁ ଆଞ୍ଚଳିକ ଚିକିତ୍ସା ଅନୁସନ୍ଧାନ କେନ୍ଦ୍ର (ଆରଏମଆରସି) ଓ ଏସସିବି ମେଡିକାଲର ଏକ ପ୍ରତିନିଧି ଦଳ ନମୁନା ସଂଗ୍ରହ କରିଛନ୍ତି। ପରିସ୍ଥିତିର ସଫଳ ମୁକାବିଲା ପାଇଁ ପ୍ରଶାସନ ପକ୍ଷରୁ ବିଭିନ୍ନ ସଚେତନତା ମୂଳକ ପଦକ୍ଷେପ ଗ୍ରହଣ କରାଯାଇଛି। ସହରର ଗଳିକନ୍ଦିରେ ଆଶା ଓ ଅଙ୍ଗନବାଡ଼ି କର୍ମୀଙ୍କ ମାଧ୍ୟମରେ ମଧ୍ୟ ପ୍ରତିକାର ମୂଳକ ପଦକ୍ଷେପ ନେବା ପାଇଁ ଜନସାଧାରଣଙ୍କୁ ସଚେତନ କରାଯାଉଛି। ଏହା ସହ ରାପିଡ୍ ରେସ୍ପନ୍ସ ଟିମ୍ ମାଧ୍ୟମରେ ଘରକୁ ଘର ବୁଲି ଲକ୍ଷଣ ଥିବା ବ୍ୟକ୍ତିଙ୍କ ଚିକିତ୍ସା ବ୍ୟବସ୍ଥା କରାଯାଉଛି। ରାଉରକେଲା ସହରରେ ପ୍ରାୟ ୫୬ ହଜାରରୁ ଊର୍ଦ୍ଧ୍ୱ ଓଆରଏସ ପ୍ୟାକେଟ ବଣ୍ଟନ କରାଯାଇଛି। ଏଥି ସହ ୬୮ ହଜାରରୁ ଅଧିକ ହାଲୋଜେନ୍ ବଟିକା ମଧ୍ୟ ବଣ୍ଟନ କରାଯାଇଛି। ସ୍ୱଚ୍ଛତା ଓ ପରିଚ୍ଛନ୍ନତା ଉପରେ ଲୋକଙ୍କୁ ସଚେତନ କରାଯିବା ସହ ବସ୍ତିଗୁଡ଼ିକରେ ୩୦ ହଜାରରୁ ଊର୍ଦ୍ଧ୍ୱ ସାବୁନ୍ ବଣ୍ଟନ କରାଯାଇଛି। ୱାଟ୍‌କୋ ତରଫରୁ ଯୁଦ୍ଧକାଳୀନ ଭିତ୍ତିରେ ସହରରେ ପାଇପଗୁଡ଼ିକର ମରାମତି କରାଯାଇଥିଲା। ଏହା ସହ ଏପର୍ଯ୍ୟନ୍ତ ରାଉରକେଲାରେ ପ୍ରାୟ ୧୫୦୦ରୁ ଊର୍ଦ୍ଧ୍ୱ ଜଳ ନମୁନା ସଂଗ୍ରହ କରାଯାଇ ପରୀକ୍ଷା କରାଯାଇଛି। ସହରରେ ଥିବା ବିଭିନ୍ନ ଖାଦ୍ୟ ଷ୍ଟଲ୍ ସମେତ ହୋଟେଲ ଓ ରେଷ୍ଟୋରାଁଗୁଡ଼ିକରେ ପ୍ରତିଦିନ ଖାଦ୍ୟର ଗୁଣବତ୍ତା ତଥା ମାନ ପରୀକ୍ଷଣ କରାଯାଉଛି।

ଦକ୍ଷତା ବିକାଶ ତାଲିମ କାର୍ଯ୍ୟକ୍ରମ

'ଜୈବିକ ଓ ପ୍ରାକୃତିକ କୃଷି ଉତ୍ପାଦକ ସାମଗ୍ରୀ ଦ୍ୱାରା ରୋଜଗାର ସୃଷ୍ଟି ସମ୍ଭବ'

ସୁନ୍ଦରଗଡ଼, ୨୩।୧୨(ସମିସ): କିରେଇସ୍ଥିତ ଜିଲ୍ଲା କୃଷି ବିଜ୍ଞାନ କେନ୍ଦ୍ର ପରିସରରେ ଜୈବିକ କୃଷି ଉପରେ ଚାଲିଥିବା ତ୍ରିଦିବସୀୟ ଦକ୍ଷତା ବୃଦ୍ଧି ତାଲିମ କାର୍ଯ୍ୟକ୍ରମ ଶନିବାର ଉଦଯାପିତ ହୋଇଛି। କୃଷି ବିଜ୍ଞାନ କେନ୍ଦ୍ରର ମୃତ୍ତିକା ବୈଜ୍ଞାନିକ ଡ. ମନୋଜ କୁମାର ଜେନା ମୁଖ୍ୟ ପ୍ରଶିକ୍ଷକଭାବେ ଜୈବିକ ଓ ପ୍ରାକୃତିକ କୃଷି ପାଇଁ ବିଭିନ୍ନ ଉତ୍ପାଦକ ସାମଗ୍ରୀ ଯଥା-ବିଜାମୃତ, ଜୀବାମୃତ, ପଞ୍ଚଗବ୍ୟ, ଜୀବାଣୁସାର, ଜିଆଖତ, ନିମାସ୍ତ୍ର, ବ୍ରହ୍ମାସ୍ତ୍ର, ଦଶପର୍ଣ୍ଣି ଅର୍କ, ହାଣ୍ଡିଖତ ଆଦିର ପ୍ରସ୍ତୁତି ବିଷୟରେ ତାଲିମ ପ୍ରଦାନ କରିବା ସହ ପ୍ରାକ୍ଟିକାଲ ମାଧ୍ୟମରେ ବୁଝାଇଥିଲେ। କେନ୍ଦ୍ରର ବରିଷ୍ଠ ବୈଜ୍ଞାନିକ ତଥା ମୁଖ୍ୟ ଡେଭିଡ ଜେମ୍ସ ବାଗେ ଜୈବିକ କୃଷିର ଆବଶ୍ୟକତା ଉପରେ ଗୁରୁତ୍ୱାରୋପ କରିବା ସହ ଏହାକୁ ଆପଣାଇବା ପାଇଁ ପ୍ରଶିକ୍ଷାର୍ଥୀଙ୍କୁ ଉତ୍ସାହିତ କରିଥିଲେ। ତାଲିମ ଶେଷରେ

ପ୍ରଶିକ୍ଷାର୍ଥୀମାନଙ୍କ ମୂଲ୍ୟାୟନ କରାଯାଇ ପ୍ରମାଣପତ୍ର ପ୍ରଦାନ କରାଯାଇଥିଲା। କେନ୍ଦ୍ରର କାର୍ଯ୍ୟକ୍ରମ ସହାୟକ ବିଦ୍ୟାଧର ଟୁଡୁ, ଅରୁଣ କୁମାର ମିଶ୍ର, ମୟୁଖ ଅଧିକାରୀ, ଷ୍ଟେନୋ କମଳ ଲୋଚନ ମହାନ୍ତ, କର୍ମଚାରୀ ଜିତେନ୍ଦ୍ର ସେଠୀ, ଭ୍ରମରବର ସା, ଗଜାନନ ଛନ୍ଦ ପ୍ରମୁଖ କାର୍ଯ୍ୟକ୍ରମ ପରିଚାଳନା କରିଥିଲେ। ବଣ ଜଙ୍ଗଲ ଘେରା ଏହି ଜିଲ୍ଲାରେ ରାସାୟନିକ ସାର ଓ ବିଷର ବ୍ୟବହାର ଅପେକ୍ଷକୃତ କମ୍ ଓ ଅନୁକୂଳ ପରିବେଶ ଯୋଗୁଁ ଜୈବିକ ଓ ପ୍ରାକୃତିକ କୃଷି ସୁବିଧାରେ କରାଯାଇପାରିବ। ନିକଟସ୍ଥ ସହରାଞ୍ଚଳ ଓ ଶିଳ୍ପାଞ୍ଚଳରେ ବାସ କରୁଥିବା ଲୋକଙ୍କ ମଧ୍ୟରେ ଜୈବିକ ଫଳ ଓ ପନିପରିବାର ଯଥେଷ୍ଟ ଚାହିଦା ରହିଛି। ଏଣୁ ଜିଲ୍ଲାର ବିଭିନ୍ନ ଅଞ୍ଚଳରୁ ୨୫ ଜଣ ଗ୍ରାମୀଣ ଯୁବକ ଯୁବତୀଙ୍କୁ ରୋଜଗାରକ୍ଷମ କରିବା ଲକ୍ଷ୍ୟ ନେଇ ଏହି ତାଲିମ କାର୍ଯ୍ୟକ୍ରମ ଆୟୋଜନ କରାଯାଇଥିଲା।

ଗଣିତ ବିଭାଗର ଜାତୀୟ ଅଲୋଚନାଚକ୍ର ଉଦ୍‌ଯାପିତ

ସୁନ୍ଦରଗଡ଼, ୨୩।୧୨(ସମିସ): ସ୍ଥାନୀୟ ସରକାରୀ ମହାବିଦ୍ୟାଳୟ ସ୍ନାତକୋତ୍ତର ଗଣିତ ବିଭାଗ ଆନୁକୂଲ୍ୟରେ ଚାଲିଥିବା 'ରିସେଣ୍ଟ ଆଡଭାନସେସ ଇନ୍ ମାଥମାଟିକ୍ସ' ଶୀର୍ଷକ ଜାତୀୟ ଆଲୋଚନାଚକ୍ର ଶନିବାର ଉଦଯାପିତ ହୋଇଛି। ଝାଡ଼ଖଣ୍ଡ କେନ୍ଦ୍ରୀୟ ବିଶ୍ୱବିଦ୍ୟାଳୟର ଗଣିତ ବିଭାଗ ମୁଖ୍ୟ ପ୍ରଫେସର ପ୍ରଦୀପ କୁମାର ପରିଡ଼ା, ଏନ୍‌ଆଇଟି ରାଉରକେଲାର ଗଣିତ ବିଭାଗ ସହକାରୀ ପ୍ରଫେସର ବିକାଶ ରଞ୍ଜନ ସାହୁ, ଭିଆଇଟି ଭୋପାଳର ପ୍ରଫେସର ଜନସନ ଆଣ୍ଟୋନି, ବରିଷ୍ଠ ଅଧ୍ୟାପିକା ଲକ୍ଷ୍ମୀ ମାଝୀ ପ୍ରମୁଖ ଆଲୋଚନାଚକ୍ରରେ ଅଂଶଗ୍ରହଣ କରି ଗଣିତର ଉପାଦେୟତା ସମ୍ବନ୍ଧରେ କହିଥିଲେ। କାର୍ଯ୍ୟକ୍ରମରେ ଆଭାସି ମାଧ୍ୟମରେ ପେନସିଲ୍‌ଭେନିଆ ଷ୍ଟେଟ୍ ୟୁନିଭର୍ସିଟିର ପ୍ରଫେସର ସୁମିତ କୁମାର ଉପସ୍ଥିତ ରହି ବାୟୋ ମେଡିକାଲ ଇଞ୍ଜିନିୟରିଂ ତଥା ଗୋଲ୍ଡ ମ୍ୟାନସେକ୍ସ ଉପସଭାପତି ବିନୋଦ କୁମାର ରାୟ, ରାଜେନ୍ଦ୍ର କୁମାର, ରିସର୍ଚ୍ଚ ସ୍କଲାର ୟାଙ୍ଗ ମିଙ୍ଗ ଚ୍ୟୁଟୁଙ୍ଗ ୟୁନିଭର୍ସିଟି ତାଇୱାନ ଓ ପ୍ରବୀଣ କାଶ୍ୟପ ସିନିୟର୍ ଡାଟା ଅନାଲିଷ୍ଟ ସ୍ୱକୀୟ ନିବନ୍ଧ ଉପସ୍ଥାପନ କରିଥିଲେ। ଉଦଯାପନୀ ସମାରୋହରେ ସ୍ଥାନୀୟ ମହିଳା ମହାବିଦ୍ୟାଳୟ ଅଧ୍ୟକ୍ଷା ଡ. କୁମୁଦିନୀ ରାଉତରାୟ ସରକାରୀ ମହାବିଦ୍ୟାଳୟ ଅଧ୍ୟକ୍ଷ ଡ. ଲଳିତ ରଞ୍ଜନ ସାହୁ, ସଂଯୋଜକ ଆଲୋକ କୁମାର ନାଏକ, ସହ ସଂଯୋଜକ କେଦାରନାଥ ବୁଢ଼ା, ନରେନ୍ଦ୍ର କର୍ମୀ, ଝୁନୁବାଳା ପଟେଲ ପ୍ରମୁଖ ଯୋଗଦେଇଥିଲେ। ଏହି ଅବସରରେ ଅତିଥିଙ୍କ ଦ୍ୱାରା ଏକ ସ୍ମରଣିକା ଉନ୍ମୋଚନ କରାଯାଇଥିଲା। ସ୍ନାତକୋତ୍ତର ଗଣିତ ବିଭାଗର ପ୍ରଥମ ବର୍ଷ ଛାତ୍ରୀ ପ୍ରିୟା ପାଠକ ଏହାକୁ ସଂଯୋଜନା କରିଥିଲେ।

ହନୁମାନ ମନ୍ଦିର କୀର୍ତ୍ତନ ମଣ୍ଡପ ନିର୍ମାଣ କାର୍ଯ୍ୟର ଶିଳାନ୍ୟାସ

ବାଲିଶଙ୍କରା, ୨୩।୧୨(ସମିସ): ବାଲିଶଙ୍କରା ବ୍ଲକ ଅନ୍ତର୍ଗତ ତଳସରା ଥାନା ଛକରେ ଥିବା ହନୁମାନ ମନ୍ଦିର ପରିସରରେ 'ଆମ ଓଡ଼ିଶା ନବୀନ ଓଡ଼ିଶା' ଯୋଜନାରେ ନୂତନ ଭାବେ ନିର୍ମାଣ ହେବାକୁ ଥିବା କୀର୍ତ୍ତନ ମଣ୍ଡପର ଶିଳାନ୍ୟାସ କାର୍ଯ୍ୟକ୍ରମ ଅନୁଷ୍ଠିତ ହୋଇଛି। ଏହି କାର୍ଯ୍ୟକ୍ରମରେ ସୁନ୍ଦରଗଡ଼ ସ୍ୱତନ୍ତ୍ର ଉନ୍ନୟନ ପରିଷଦ ଅଧ୍ୟକ୍ଷ ବିନୟ ଟପ୍ପୋ ମୁଖ୍ୟଅତିଥି ଭାବେ ଯୋଗଦେଇ ନଡ଼ିଆ ଭାଙ୍ଗିଥିଲେ। ସମ୍ମାନିତ ଅତିଥି ଭାବେ ପଶ୍ଚିମ ଓଡ଼ିଶା ବିକାଶ ପରିଷଦ ବୈଷୟିକ କମିଟି ସଦସ୍ୟ ବୈକୁଣ୍ଠ ନାଏକ ଯୋଗଦେଇ ମୁଖ୍ୟମନ୍ତ୍ରୀ ନବୀନ ପଟ୍ଟନାୟକଙ୍କ ଲୋକାଭିମୁଖୀ କାର୍ଯ୍ୟକ୍ରମଗୁଡ଼ିକୁ ଗ୍ରାମାଞ୍ଚଳରେ ଅଧିକ ପ୍ରଚାର ପ୍ରସାର ପାଇଁ ଆହ୍ୱାନ ଦେଇଥିଲେ। ଅନ୍ୟମାନଙ୍କ ମଧ୍ୟରେ ଜିଲ୍ଲା ବିଜୁ ଯୁବ ଜନତା ଦଳ ସଭାପତି ଦେବେନ୍ଦ୍ର ପ୍ରସାଦ ମାଝୀ, ଜିଲ୍ଲା ପରିଷଦ ସଭ୍ୟ ମନୋଜ ବରୁଆ, ବ୍ଲକ ବିଜେଡି ସଭାପତି କେଶବ ରଣା, କୃଷ୍ଣଚନ୍ଦ୍ର ସାହୁ, ରଞ୍ଜନ ବେସନ, ଅନନ୍ତ ପଟେଲ, ପଦ୍ମଲୋଚନ ଅଜଗର, ରଘୁ ବୀରଗଣ୍ଡିଆ, ଦୀପା ବୀରଗଣ୍ଡିଆ, ଜେନାମଣି କିଷାନ୍, ଲମ୍ବୋଦର ସିଂହ, ଅଜୟ ପାଣିଗ୍ରାହୀ, ମହମ୍ମଦ ଅଦୁତ୍, ଲାଲମନି ଓରାମ, ଦିଲୀପ ସାଏ, ଆଶୋକ ଦେଓଙ୍କ ସମେତ ବହୁ ଗ୍ରାମବାସୀ ଯୋଗଦେଇଥିଲେ।

ପୂର୍ବତନ ଅଧ୍ୟକ୍ଷା ବିଜେଡିରୁ ନିଲମ୍ବିତ

ହେମଗିରି, ୨୩।୧୨(ସମିସ): ଜିଲ୍ଲା ବିଜେଡି ସଭାପତି ବିନୟ ଟପ୍ପୋଙ୍କ ନିର୍ଦ୍ଦେଶ କ୍ରମେ ହେମଗିରି ବ୍ଲକ ବିଜେଡି ନେତ୍ରୀ ତଥା ପୂର୍ବତନ ବ୍ଲକ ଅଧ୍ୟକ୍ଷା ସୁଧାରାଣୀ ରାଉତିଆଙ୍କୁ ବ୍ଲକ ବିଜେଡି ସଭାପତି ସୁକାନ୍ତ ପତି ଦଳରୁ ନିଲମ୍ବନ କରିଛନ୍ତି। ଦଳବିରୋଧୀ କାର୍ଯ୍ୟକଳାପ ଯୋଗୁଁ ସୁଧାରାଣୀଙ୍କୁ ନିଲମ୍ବନ କରାଯାଇଥିବା ସୂଚନା ମିଳିଛି।

'ଯୁବ ଗୋଷ୍ଠୀଙ୍କ ମଧ୍ୟରେ ରକ୍ତଦାନ ମାନସିକତା ବୃଦ୍ଧି କରିଛି ମାନବିକତା ପରିବାର'

ରାଉରକେଲା, ୨୩।୧୨(ସମିସ)

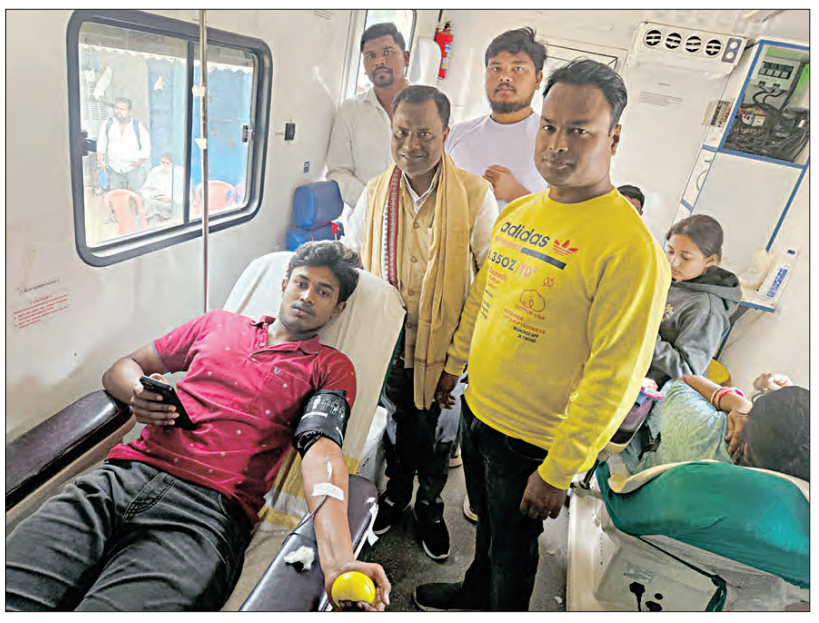

ରାଉରକେଲା ସହରର ଜଣାଶୁଣା ସାମାଜିକ ସଂଗଠନ ମାନବିକତା ପରିବାର ପକ୍ଷରୁ ସେକ୍ଟର-୮ସ୍ଥିତ ଲକ୍ଷ୍ମୀ ମାର୍କେଟରେ ରକ୍ତଦାନ ଶିବିର ଆୟୋଜିତ ହୋଇଛି। ରକ୍ତଦାନ କରି ବିଶ୍ୱ ସ୍ପନ୍ଦନକୁ ଚାଲୁ ରଖିବା ଏବଂ ଧାରାବାହିକ ଭାବେ ଏ ଦିଗରେ ଯୁବ ଗୋଷ୍ଠୀଙ୍କୁ ପ୍ରେରିତ କରିବା ମାନବିକତା ପରିବାରର ମୂଳ ଲକ୍ଷ୍ୟ ବୋଲି ଅନୁଷ୍ଠାନ ଅଧ୍ୟକ୍ଷ ତଥା ରଘୁନାଥପାଲି ନିର୍ବାଚନ ମଣ୍ଡଳୀର ପୂର୍ବତନ ବିଧାୟକ ପ୍ରାର୍ଥୀ ପ୍ରଶାନ୍ତ ସେଠୀ ଏହି ଅବସରରେ ମତବ୍ୟକ୍ତ କରିଥିଲେ। ସ୍ଥାନୀୟ ଯୁବଗୋଷ୍ଠୀଙ୍କ ସହଯୋଗରେ ଆୟୋଜିତ ଏହି ଜୀବନଧାରା ରକ୍ତଦାନ ଶିବିରରେ ମୋଟ ୨୨ ୟୁନିଟ୍ ରକ୍ତ ସଂଗୃହୀତ ହୋଇଥିଲା। ରାଉରକେଲା ସରକାରୀ ଡାକ୍ତରଖାନାକୁ ପ୍ରତି ମାସରେ ଅନ୍ତତଃ ୧୦୦ ୟୁନିଟ୍ ରକ୍ତ ଯୋଗାଇବାକୁ ଅନୁଷ୍ଠାନ ଲକ୍ଷ୍ୟ ରଖିଥିବା ପ୍ରଶାନ୍ତ ସ୍ପଷ୍ଟ କରିଥିଲେ। ଏହା ଦ୍ୱାରା ସହର ଏବଂ ପଡ଼ୋଶୀ ରାଜ୍ୟରୁ ଏଠାକୁ ଚିକିତ୍ସା ପାଇଁ ଆସୁଥିବା ରୋଗୀ ବିଶେଷ ଭାବେ ଉପକୃତ ହୋଇପାରିବେ ବୋଲି ସେ ଆଶାବ୍ୟକ୍ତ କରିଥିଲେ। ଯୁବକମାନଙ୍କ ମଧ୍ୟରେ ସେବା ମନୋଭାବ ବୃଦ୍ଧି ସହ ସାମାଜିକ କର୍ତ୍ତବ୍ୟ ଏବଂ ଦାୟିତ୍ୱ ପ୍ରତି ଅଙ୍ଗିକାର ବଦ୍ଧ ରହିଲେ ରକ୍ତଦାନ ଭଳି ପୁଣ୍ୟ କାମ ଏକ ଆନ୍ଦୋଳନରେ ପରିଣତ ହୋଇପାରିବ ବୋଲି ସେ କହିଥିଲେ। ଅଗାମୀ ଦିନରେ ନିର୍ବାଚନ ମଣ୍ଡଳୀର ଆଗ୍ରହୀ ଯୁବକଙ୍କୁ ଆହୁରି ଅଧିକ ସଂଖ୍ୟାରେ ଏଥିରେ ସାମିଲ କରି ଶିବିରମାନ ଆୟୋଜନ କରାଯିବ। କେହି ଜଣେ ହେଲେ ବ୍ୟକ୍ତି ଯେମିତି ରକ୍ତ ଅଭାବର ଶିକାର ନ ହୁଅନ୍ତି ସେଥିପ୍ରତି ଅନୁଷ୍ଠାନର ଦୃଷ୍ଟି ରହିବ ବୋଲି ପ୍ରଶାନ୍ତ ସ୍ପଷ୍ଟ କରିଥିଲେ। ଜିତେନ୍ ମାଛଖଣ୍ଡଙ୍କ ପ୍ରତ୍ୟକ୍ଷ ତତ୍ତ୍ୱାବଧାନରେ ଆୟୋଜିତ ଶିବିରରେ ସରୋଜ ନାୟକ, ସୀମାଞ୍ଚଳ ଖଣ୍ଡୁଆଳ, ସୁନୀଲ ମାନସିଂ, ତ୍ରିନାଥ ନାୟକ, ଶ୍ୟାମଘନ ପ୍ରଧାନ ଓ ସୁରେନ୍ଦ୍ର ଢୋଲିଆ ପ୍ରମୁଖ ଉପସ୍ଥିତ ଥିଲେ।

XXXIII-19

ଭୂ - ଅର୍ଜନ, ଥଇଥାନ ଏବଂ ପୁର୍ନବସତି ପ୍ରାଧିକାରୀ ଅଦାଲତ, କଟକ

ନୋଟିସ୍

ଆଦେଶ -୫ ନିୟମ -୨୦ ଦେଓ୍ୱାନୀ କାର୍ଯ୍ୟ ବିଧି ସଂହିତା.-୧୯୦୮ ଅନୁଯାୟୀ
ଏଲ.ଏ. କେସ୍ ନଂ-୮୦/୨୦୧୯

ଭୂମି ଅଧିଗ୍ରହଣ ଅଧିକାରୀ ତଥା କଲେକ୍ଟର ଖୋର୍ଦ୍ଧା..... ଆବେଦନ

ସୃଜନିକା

ସକାଳ
THE SAKALA
www.sakalaepaper.com

ମୃତ୍ୟୁ ଏମିତି ଆସେ

ଅମ୍ରିତ ଋତୁରାଜ

ମୃତ୍ୟୁ ଏମିତି ଆସେ
ନରମ ତୁଳା
ଫୁଟନ୍ତା ପାଣିରେ
ଗାଧେଇ ପଡ଼ିଲା ଭଳି ।

ମୃତ୍ୟୁ ଏମିତି ଆସେ
ବାକ୍ୟର ସମାପିକା କ୍ରିୟା
ପୂର୍ଣ୍ଣଛେଦକୁ ଚୁମ୍ବନ ଦେଇ
କଲମକୁ ଦୀର୍ଘଶ୍ୱାସ ପାଇଁ
ଅନୁମତି ଯେମିତି ଦିଏ ।

ମୃତ୍ୟୁ ଏମିତି ଆସେ
ଆଙ୍ଗୁଡ଼ି ହେଇଥିବା ଘା ଯେମିତି
ସାମୟିକ ଯନ୍ତ୍ରଣା ଦେଇକି
ଚମ ରନ୍ଧ୍ରରେ ମିଳେଇ ଯାଏ
ପତ୍ରରେ କାକର ମିଳେଇଲା ପରି ।

ମୃତ୍ୟୁ ଏମିତି ଆସେ
ଅନିଚ୍ଛାକୃତ ଉପବାସରେ ଥିବା
ଛଞ୍ଚାଣର ଭୋକିଲା ଆଖି
ଭୋକର ଶବ ପାଲଟିଥିବା
କୁକୁରର ନିର୍ଜୀବ ଶରୀରକୁ
ସନ୍ଧାନ କରେ ଯେମିତି ।

ମୃତ୍ୟୁ ଏମିତି ଆସେ
ଅନାଥ ବାରମଜା ବିକୁଥିବା
ଶିଶୁର ନୂଆ ସକାଳ ଆସିଲା ପରି
ସେ ସକାଳର ଚମକରେ
ଅଳସ କି ଉଷ୍ମତା
କିଛି ବି କିଛି ନଥାଏ ଯେମିତି ।

ମୃତ୍ୟୁ ଏମିତି ଆସେ
ପାଦର ବୁଢ଼ା ଆଙ୍ଗୁଳି
ନଖ ପାଖର ଲୋମ
କାକରର ଛୁଞ୍ଚି ବିନ୍ଧାରେ
ଆହତ ହୁଏ ଯେମିତି ।

ମୃତ୍ୟୁ ଏମିତି ଆସେ
ରାତ୍ରିର ନିର୍ଜନ ଖେଳପଡ଼ିଆ
ମଶାଣିର ନିଶୂନପଣ
ଯାଆଁଳା ଭାଇ ଭଳି
ଘୋଡ଼େଇଛନ୍ତି ଶୂନ୍ୟତାର ରକ୍ତ କପଡ଼ା ।

ମୃତ୍ୟୁ ଏମିତି ଆସେ
ଚାଲିବାକୁ ଉଦ୍ୟତ ଛୁଆଟେ
ଝୁଣ୍ଟିପଡ଼େ ଘରର ଦୁଆରବନ୍ଧ ପାଖେ
ଯେମିତି ତରଙ୍ଗ ବାରମ୍ବାର ଝୁଣ୍ଟେ
ଅଷ୍ଟଟିକ ସୁନେଲି ବାଲିକୁଦ ପାଖେ ।

ମୃତ୍ୟୁ ଏମିତି ଆସେ
ଯେମିତି ପୋଲିଓ ଗ୍ରସ୍ତ
ଶୁଖିଲା କାଠର ପ୍ରହାରରେ
ନିଆଁ ବିଞ୍ଚିଦିଏ ଅଗ୍ନି ଫୋଟକା
ଦରମଲା କାଠର ପାଉଁଶ
ଧୂଆଁ ବାନ୍ତି କରେ ଆକାଶକୁ
ଚିରିକି ଟିକ୍ ଟିକ୍ କରିଦେବାକୁ
ଅନ୍ଧାରର ସମସ୍ତ ସ୍ଥିତିବାନ ରୟତି ।

କେନ୍ଦ୍ରାପଡ଼ା

ସ୍ତ୍ରୀଲୋକ

ଡକ୍ଟର ସୁଷମା ମିଶ୍ର

ଫ୍ରକ୍ ପିନ୍ଧା ଝିଅଟିକୁ ଛାଡ଼ିଦେଇ ଆସିଲି ବାଲି ଘରେ
ଶଢ଼େଇରେ ମିଛି ମିଛି ଭାତ ରାନ୍ଧିବାକୁ
ନୂଆ ନୂଆ ଶାଢ଼ି ପିନ୍ଧା ଝିଅଟିକୁ
ଛାଡ଼ି ଦେଇ ଆସିଲି ଦର୍ପଣ ଆଗରେ
ନିଜ ଚେହେରାକୁ ଦେଖି
ପହିଲି ଚମକରେ ଚମକି ଯିବାକୁ ।
ମନ ଲଗାଇ ପଢୁଥିବା ଝିଅଟିକୁ
ଛାଡ଼ିଦେଇ ଆସିଲି ପଢ଼ାଘରେ
କୃତିତ୍ୱର ପାହାଚରେ ପାଦ ଥାପିବାକୁ ।

ନିଜକୁ ଛାଡ଼ିଦେଇ ଆସିଲା ପରେ
ତିନୋଟି ଛକରେ
ଯିଏ ବଳିଗଲା
ସେ ଏକ ସ୍ତ୍ରୀ ଲୋକ ହୋଇଗଲା
ତା'ର ମିଛ ବାଲିଘର
ସତ ହୋଇଗଲା କଂକ୍ରିଟ୍ କାନ୍ଥରେ ।
ତା' ହାତରେ ହାତ ବାନ୍ଧି ହେଲା ପରେ
ସେ ସତ ସତ ରାନ୍ଧିବା ଶିଖିଲା
ଘର କାମ ପାଇଁ
ଏକନିଷ୍ଠ ଶ୍ରମିକ ହୋଇଲା ।

ସେ ଯେବେ ବି
ଦର୍ପଣ ଆଗରେ ଠିଆ ହେଉଥିଲା
ବଦଳି ଯାଉଥିଲା ତା'ର ନିଟୋଳ ଚେହେରା
ସେ ଯେବେ ବି ବହି ଖୋଜିଲା
ସଫଳତାର ଶିଡ଼ି ଚଢ଼ିବା ପାଇଁ
କ୍ଲାନ୍ତିର ଶେଯରେ ଶୋଇ
ଜିଉଁଥିବା ଜୀବନକୁ ହିଁ
ଏକାଗ୍ର ଚିତ୍ତରେ ପଢ଼ିବାକୁ ଲାଗିଲା ।

ମୋତେ ଚୁକ୍ତି କରିବାକୁ ହେଲା
ଆଜୀବନ ସେମାନଙ୍କ ଇଚ୍ଛାର ତୂଳୀ ଧରି
ରଙ୍ଗେଇବାକୁ ଜୀବନ ବହିର ମଲାଟ ।
ସେଇ ଦିନରୁ
ନିଜଠୁ ଅଲଗା କରି ସ୍ତ୍ରୀ ଲୋକଟିକୁ
ମୁଁ ଛାଡ଼ି ଦେଇ ଆସିଛି
ସଖୀକଣ୍ଠେଇ କରି ସେ ଅଗଣାରେ ।
ଏକାନ୍ତରେ ନିଜ କଥା ନିଜକୁ ପଚାରି
କେବେ କେମିତି
ନିଜକୁ ମୁଁ କହି ଦେଉଛି
ସହିବାର ସୀମାନ୍ତରେ
ଅଧିକାଂଶ ନାରୀ
ଠିକ୍ ମୋ' ପରି
ଗୋଟେ ଗୋଟେ କଳଙ୍କିଲଗା ତରବାରି ।

ସ୍ପନ୍ଦନ, ଖଣ୍ଡଗିରି ଏନ୍କ୍ଲେଭ୍
ଭୁବନେଶ୍ୱର -୩୦

ଶ୍ରଦ୍ଧାଞ୍ଜଳି

ପ୍ରଭଞ୍ଜନ ଦାଶ

ଏଇ କିଛିଦିନ ତଳର କଥା । ଉତୁରୁ ଥିବା କ୍ଷୀର ହାଣ୍ଡିକୁ ନ ରୋକିପାରିବା ପରି ମୁଁ ବି ରଖି ପାରୁନି କଥାଟିକୁ ଆଉ ମୋ ମନ ଗୋପନରେ । ସେଦିନ ବି ମୋର ଠିକ୍ ସେଇ ଅବସ୍ଥା ହେଲା, ଯାହା ଲଗାତାର ଆଠ ଦଶଦିନ ହେବ ମୋ ସହ ରୀତିମତ ଭାବେ ଘଟୁଛି । ପ୍ରଥମେ ମନରେ ଉତ୍ସାହ ପରେ ଉଲ୍ଲସିତ କ୍ରମେ ଉତ୍‌ଫୁଲ୍ଲିତ ଆଉ ଶେଷରେ ଉଦାସୀନ । ଡ୍ରଇଂ ରୁମରେ ବସିବା କ୍ଷଣି ଘରଣୀଙ୍କର ସେଇ ସମାନ ପ୍ରଶ୍ନ, "ଆଜି କ'ଣ ହେଇଛି ତମର?" ଉତ୍ତରକୁ ବେଶୀ ନ ଲମ୍ବେଇ ସଂକ୍ଷିପ୍ତରେ ମୁଁ କହିଲି, "କିଛି ନାହିଁ, ମୁଁ ପୂରା ଠିକ୍ ଅଛି" । ଆଉ ବା କ'ଣ କହି ପାରିବି? ପତ୍ନୀଙ୍କ ଆଗରେ ନିଜ ପରକୀୟାପ୍ରୀତି ସମ୍ପର୍କରେ । ହଁ ପରପ୍ରୀତି ନୁହେଁ ତ ଆଉ କ'ଣ?

ଚାକିରି ଜୀବନରେ ଅଫିସରେ ଅବା ଅବସର ପରେ ଏବେ ଘରେ ସବୁଠି ବସିବସି ପେଟ ଟିକେ ବାହାରି ପଡ଼ିଥିଲା । ହ୍ୟାଣ୍ଡସମ୍ ଫିଗରଟା କୋଉଠି ବୁଢ଼ା ଭଳିଆ ଦେଖାଗଲା ମୋ ଘରଣୀଙ୍କୁ । ସେ ଦିନରାତି ଗୋଟିଏ କଥାକୁ ମୋ ଆଗରେ ଘୋଷି ହେଲେ, "ତମେ ୱାକିଙ୍ଗ୍ କର, ବ୍ୟାୟାମ କର" । ପ୍ରଥମ ଦିନର କଥା, ପାର୍କରେ ଘେରାଏ ବୁଲିସାରି ଥକ୍କା ମାରିବା ପାଇଁ ମୁଁ ବସି ପଡ଼ିଥିଲି ସେ କ'ଣରେ ଥିବା ବରଗଛ ପିଣ୍ଡି ଉପରେ । ସେଠି ନଜରଟା ପ୍ରାୟ କାହାର ପଡ଼େନି । ଯାଉଁଳି ଯୋଡ଼ିକୁ ଛାଡ଼ିଦେଲେ ବାକି କେହି ସେଠିକୁ ସେମିତି ଯାଆନ୍ତିନି । ଝାପ୍‌ସା ଆଲୁଅର ଶୂନ୍‌ଶାନ୍ ପରିବେଶ ମୋର ଭାରି ପ୍ରିୟ, ସେଥିପାଇଁ ସେ ଜାଗାଟା ମୋର ଟିକେ ବେଶୀ ନିଜର । କିଛି ସମୟର ବିଶ୍ରାମ ପରେ ଟିକେ ଆଶ୍ୱସ୍ତ ଅନୁଭବ କଲି । ଘରକୁ ଯିବା ପାଇଁ ବାହାରୁ ଥାଏ ହଠାତ୍ କାହାର ଚୁପ୍‌ଚାପ୍ କଥା ମନକୁ ଟିକେ ଚଳଚଞ୍ଚଳ କରିଦେଲା । ଆଖି ବୁଲେଇ ଦେଖେ ତ ଦୁଇ ଜଣ ଯୁବତୀ କିଛି ଗପସପ କରି ମୋରି ପଟକୁ ଚାଲି ଆସୁଛନ୍ତି । ମୁଁ ବସିଥିବା ଜାଗାର ଠିକ୍ କଣକୁ ଗୋଟେ ଛୋଟ ପଡ଼ିଆଟେ ଅଛି । ମୋ ପ୍ରିୟ ଜାଗାରୁ ପଡ଼ିଆଟିକୁ ସମ୍ପୂର୍ଣ୍ଣ ଭାବରେ ଦେଖୁଛୁଏ, ସେ ବି ପୁଣି ଅନ୍ୟ କାହାର ଦୃଷ୍ଟି ଆଡୁଆଳରେ । ଦୁହେଁ ହସିହସି ସେ ପଡ଼ିଆ ଆଡ଼କୁ ଚାଲିଗଲେ । ପଡ଼ିଆରେ ନିଜ ୱାଟର୍ ବଟଲ୍‌କୁ ରଖିଦେଇ ଯୋଗ ବ୍ୟାୟାମରେ ଲାଗିପଡ଼ିଲେ ଦୁହେଁ । ଟାଇଟ୍ ଲେଗିନ୍ସ ଆଉ ସର୍ଟ ଟପ୍‌ସରେ ତାଙ୍କର ସେ ବ୍ୟାୟମର ଦୃଶ୍ୟ ମୋ ପାଇଁ ଅତ୍ୟନ୍ତ ମନୋରଞ୍ଜନଧର୍ମୀ ଥିଲା । ଖାଲି ମୁଁ କାହିଁକି, ସେ ଦୃଶ୍ୟକୁ ଯେ କେହିବି ଦେଖିବ ସେ ବିମୋହିତ ହବା ସ୍ୱାଭାବିକ । ବିଶେଷକରି ସେ ଦୁହିଁଙ୍କ ଭିତରୁ ଗୋଲାପି ଟପ୍‌ସ ପିନ୍ଧା ପତଳା ଝିଅଟିର ବ୍ୟାୟାମ, ତା' ଚୁଲ୍‌ବୁଲି ଚାଲି ମତେ ବାରମ୍ବାର ସେମାନଙ୍କ ଆଡ଼କୁ ଆକର୍ଷିତ କରୁଥିଲା । ସେ ହିଁ ଥିଲା ମୋ ଆକର୍ଷଣର ଏକମାତ୍ର କେନ୍ଦ୍ରବିନ୍ଦୁ । ସେଦିନ ସେ ଦୃଶ୍ୟକୁ ଦେଖିବା ପରେ ଦେହର ବ୍ୟଥା ମୋର କ୍ଷଣକରେ କୁଆଡ଼େ ଉଭେଇ ଯାଇଥିଲା ।

ପରନ୍ତୁ ଏ ଘଟଣା କେବଳ ସେଦିନରେ ହିଁ ସୀମିତ ନଥିଲା । ଲଗାତାର ଭାବେ ସେ ଦୁହେଁ ସେଠାକୁ ସେମିତି ବ୍ୟାୟାମ କରିବା ପାଇଁ ଆସୁଥିଲେ । ନିଜର ପ୍ରାତଃ ଚାଲିବା ଅପେକ୍ଷା ସେମାନଙ୍କର ସେ ଦୃଶ୍ୟକୁ ଦୂରରୁ ଦେଖି ଉପଭୋଗ କରିବା ମୋ ପାଇଁ ପାର୍କ ଯିବାର ଏକ ପ୍ରମୁଖ ଉଦ୍ଦେଶ୍ୟ ଥିଲା । ହଁ ଏସବୁ କହିବା ଏକ ଲଜ୍ଜାର ବିଷୟ ଯେ ମୋ ପରି ଜଣେ ପ୍ରାପ୍ତ ବୟସର ମଣିଷ ମନରେ ସୁନ୍ଦରୀ ତରୁଣୀ ପ୍ରତି ଏମିତି ଏକ ଭାବନା ହୁଏତ ଘୃଣ୍ୟର ବିଷୟ ହୋଇପାରେ, ପରନ୍ତୁ ଏସବୁ ସତ । ଗୋଲାପି ଟପ୍‌ସ ପିନ୍ଧା ସେ ତନୁ ପାତଳା ଜଣକୁ ସେଠାରେ ସେମିତି ଦେଖିବାର ଅଭିପ୍ରାୟ ମୋର ଦିନକୁ ଦିନ ବଢୁଥାଏ ସତ, କିନ୍ତୁ ଆଦୌ କମିବାର ନଥାଏ । ବିଳମ୍ବରେ ହେଲେ ବି ସେ ସବୁଦିନ ଆସେ କେବେ ସାଙ୍ଗ ସହ ତ ପୁଣି କେବେ ଖୁବ୍ ଏକା । ମୁଁ ବି ଚାତକ ପରି ଏକ ଉତ୍ସାହପୂର୍ଣ୍ଣ ଅପଲୋକ ନୟନରେ ଚାହିଁ ବସିଥାଏ ତା'ରି ଆସିବା ବାଟକୁ । ତାକୁ ଦେଖିବା କ୍ଷଣି କାହିଁକି କେଜାଣି ମୋର ଯନ୍ତ୍ରଣା ଜର୍ଜରିତ କ୍ଲାନ୍ତ ଶରୀରର ସମସ୍ତ ବ୍ୟଥା ଲାଘବ ହୋଇଯାଏ । ବେଳେ ବେଳେ ତା' ପାଇଁ ଘରେ ପହଞ୍ଚିବାରେ ମୋର ବିଳମ୍ବ ହୁଏ । ପତ୍ନୀଙ୍କର ପ୍ରଶ୍ନକୁ ମିଛ ଉତ୍ତର ଦେଇ ପାରିହେବା ଛଡ଼ା ଅନ୍ୟ କିଛି ଉପାୟ ନଥାଏ ମୋର । ପ୍ରାୟ ପନ୍ଦର ଦିନ ବିତି ସାରିଥାଏ ହେଲେ ଗୋଲାପି ଟପ୍‌ସ ପିନ୍ଧା ସେ ଚୁଲ୍‌ବୁଲି ଝିଅର ଚେହେରା ମୋ ପାଇଁ ସବୁବେଳେ ନୂଆ ଓ ଦେଖିବା ଉତ୍ସାହପୂର୍ଣ୍ଣ । ସେଦିନ ବ୍ୟାୟାମ ପରେ ସେ ତା' ସାଙ୍ଗକୁ କହୁଥିଲା, "ତୁ ତ କାଲି ଆସିବୁନି, ହେଲେ ମୁଁ କାଲି ଟିକେ ଶୀଘ୍ର ଆସିବି" । ଦୂରରେ ଥାଇବି ମୁଁ ସ୍ପଷ୍ଟ ଭାବରେ ଶୁଣି ପାରୁଥିଲି ସେ ସ୍ୱରକୁ । ମନେମନେ ସ୍ଥିର କଲି, "କାଲି ଏକାକୀ ଦେଖିଲେ ତାକୁ ନିଶ୍ଚୟ ପଚାରିବି, ତା' ନାଁ, ତା' ପରିଚୟ, ତା' ଠିକଣା ସବୁକିଛି" । ବୟସ ବଢ଼ିଛି ବୋଲି ଯେ ପ୍ରେମ ମରିଯାଇଛି ତା' ନୁହଁ ବରଂ ପ୍ରେମ ମରିଗଲେ ମଣିଷ ବୟସ୍କ ହେଇଯାଏ ତାହା ଠିକ୍ । ସେ ଘଟଣାକୁ ଆଜିକି ପ୍ରାୟ ଦଶ ଦିନ ହୋଇଯିବ କେବଳ ଅପେକ୍ଷା ଓ ଯନ୍ତ୍ରଣାରେ ହିଁ ମୋର ସବୁଦିନ ସେଇଠି ବିତି ଯାଉଛି । ସମୟ ଗୁଡ଼ାକ ଝରଣାର ପାଣି ପରି ବହିଯାଉଛି, ହେଲେ ତା'ର ଦେଖା ନାହିଁ । ସେଦିନ ସେ ଆସିବ କହିକି ଯାଇଛି ଯେ ଯାଇଛି, ସେ କି ତା' ସାଙ୍ଗ କାହାରବି ଖୋଜ୍ ଖବର ନାହିଁ । ଦିନକୁ ଦିନ ମୋର ଅଧୈର୍ଯ୍ୟ, ଅସ୍ଥିରପଣ ଓ ବ୍ୟାକୁଳତା ବଢ଼ିବାରେ ଲାଗିଛି । "କାହିଁକି ସେ ଆସୁନି?, କ'ଣ ହେଇଛି ତା'ର?, ସେ ନିଶ୍ଚୟ ଆସିବ, ପୁଣି ସେମିତି ବ୍ୟାୟାମ କରିବ, ହଁ ସେ ଆସୁଛି, ଏବେ ଆସିବ, ଆଜି ଆସିବ, କାଲି ଆସିବ..." ଏମିତି ନିଜ ମନକୁ ନିଜେ ସାନ୍ତ୍ୱନା ଦେବା ଛଡ଼ା ଅନ୍ୟ କିଛି ଉପାୟ ନଥାଏ ମୋର । ସେଦିନ ବି ସେମିତି ଉତ୍ସାହ, ଉଲ୍ଲସିତ ମନରେ ତା' ଆସିବା ବାଟକୁ ଚାହିଁ ଶେଷରେ ଉଦାସୀନ ହେବାକୁ ପଡ଼ିଲା । ଏଇ କିଛିଦିନ ହେବ ମୋର ମାନସିକ ସ୍ଥିତି ଯେ ଠିକ୍ ରହୁନି ସେ କଥା ବୋଧହୁଏ ମୋ ଘରଣୀ ଅନୁମାନ କରିପାରୁଥିଲେ । ମୁଁ କିନ୍ତୁ ନିର୍ଦ୍ୱନ୍ଦ୍ୱରେ କହିପାରିବି ଯେ ତା'ର ଅନୁପସ୍ଥିତି ହିଁ ମୋ ମାନସିକ ଦୁଃଚିନ୍ତାର ଏକମାତ୍ର କାରଣ ଥିଲା । ପତ୍ନୀଙ୍କର କିଛି ନିୟମିତ ପ୍ରଶ୍ନକୁ ବାରେଇ ଦେବା ପରେ ସେ ବ୍ୟସ୍ତ ହୋଇ କହୁଥିଲେ, "ତମେ ରିଟାର୍ଡ ପରେ ଭାଙ୍ଗି ପଡ଼ିଛ, ଟିକେ ଡାକ୍ତରଙ୍କୁ ଦେଖାଅ" । କିନ୍ତୁ ମୁଁ ଜାଣେ ମୋ ରୋଗକୁ କୌଣସି ଡାକ୍ତର ନୁହେଁ, କେବଳ ସେ ଗୋଲାପି ଟପ୍‌ସ ପିନ୍ଧା ଝିଅ ହିଁ ଅକ୍ଳେଶରେ ଭଲ କରିଦେଇ ପାରିବ । ଗରମ ଚା' କପଟିକୁ ଟେବୁଲ୍ ଉପରେ ଥୋଇଦେଇ ସେ କହିଲେ, "ଚା ରହିଲା, ଶୀଘ୍ର ପିଇ ନିଅ । ଥଣ୍ଡା ହେଇଯିବ" ।

ଠିକ୍ ଏତିକିବେଳେ ହକର୍‌ର ପେପର୍ ଫିଙ୍ଗା ଶବ୍ଦ ଶୁଣି ବାଲ୍‌କୋନୀରୁ ଗୋଟାଇ ଆଣିଲି ରବିବାରର ପେପରଟିକୁ । ଅନ୍ୟମନସ୍କତାରେ ଗୋଟିଏ ହାତରେ ଗରମ ଚା' କପଟିକୁ ଧରି ଅନ୍ୟହାତରେ ବିଚଳିତ ଭାବେ ପେପରଟିକୁ ଓଲଟେଇବାରେ ଲାଗିଲି । ଖବର ପଢ଼ିବାରେ କୌଣସି ଆଗ୍ରହ ନଥିଲା ମୋର କେବଳ ଯାହାଥିଲା ଟିକେ ନଜର ବୁଲେଇ ଆଣିବାରେ । ଖବରକାଗଜର ଶେଷରେ ଥିବା ଶ୍ରଦ୍ଧାଞ୍ଜଳି ପୃଷ୍ଠା ଉପରେ ନଜର ପଡ଼ିବା କ୍ଷଣି ମୁଁ, ଚମକି ଉଠିଲି । ଅଜାଣତରେ ଏକ ଚିତ୍କାର ବାହାରି ଆସିଲା, "ନା!" ଦୁମ୍ କି ଶବ୍ଦ କରି ଗରମ ଚା କପଟି ହାତରୁ ଖସିପଡ଼ିଲା । ଏକ ନିରବ ବାତାବରଣ ଭିତରେ ଖେଳିଗଲା ଅସୁମାରି ଝଡ଼ର ଭୟାବହ । ରୋଷେଇ ଘରୁ ଘରଣୀ ଦୌଡ଼ି ଆସି ବ୍ୟସ୍ତତାରେ, "କଣ ହେଲା? ଏ ହେ ଏତେ ଦାମୀ ଗ୍ଲାସ୍‌ଟା ଭାଙ୍ଗି ଗଲା" । ପରନ୍ତୁ ମୋ ଆଖି ଆଗରେ ନାଚିଉଠୁଥିଲା ତା'ର ହସହସ ସେ ସୁନ୍ଦର ମୁହଁ, ତା'ର ଚୁଲବୁଲି ଦେହ ଆଉ କାନରେ ଗୁଞ୍ଜରିତ ହେଉଥିଲା ହସଭରା ମୁହଁରେ ତା'ର ସେ ଗୋଟିଏ ସ୍ୱର, "ମୁଁ କାଲି ଟିକେ ଶୀଘ୍ର ଆସିବି..." ।

ପ୍ଲଟ୍ ନମ୍ବର - ୪୫୧୦/୫୬୯୫
ଗଳି - ୫, ମେଘେଶ୍ୱର କଲୋନୀ
ଟଙ୍କପାଣି ରୋଡ୍, ଭୁବନେଶ୍ୱର – ୭୫୧୦୧୮
ମୋ: ୭୩୭୬୯୫୯୯୯୫

ବଳରାମ ଦାସଙ୍କ 'ଲକ୍ଷ୍ମୀ ପୁରାଣ'ରେ ସାମାଜିକ ପ୍ରତିବଦ୍ଧତା

ସତ୍ୟବ୍ରତ ପାଣିଗ୍ରାହୀ

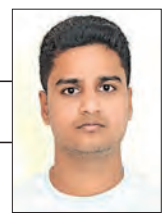

ସାହିତ୍ୟକୁ ସମାଜର ଦର୍ପଣ କୁହାଯାଏ । ସମାଜର ନିତିଦିନିଆ ଘଟଣା, ଲୋକଙ୍କ ଜୀବନ ଜୀବିକା, ଆଚାର ବ୍ୟବହାର, ଚାଲିଚଳଣିର ପୃଷ୍ଠଭୂମିରେ କିଛି ଚରିତ୍ରକୁ ଖଞ୍ଜି ଦେଇ ଶବ୍ଦଶିଳ୍ପୀ ସାହିତ୍ୟ ରଚନା କରେ । ନିଜ ରଚନାକୁ ଜୀବନ୍ତ କରିବା ପାଇଁ ସେଥିରେ ଭରିଦିଏ ମଣିଷର ଭାବାବେଗ । ଆଉ କେତେବେଳେ ସାହିତ୍ୟକୁ କରିଦିଏ ରସସିକ୍ତ । ସେ କାହାଣୀ ହେଉ କି କାବ୍ୟ କବିତା, ପ୍ରତ୍ୟେକ ସାହିତ୍ୟରେ କିନ୍ତୁ ସାମାଜିକ ସନ୍ଦେଶ ନିହିତ ଥାଏ । ଅନେକ ସମୟରେ ସାହିତ୍ୟ ମାଧ୍ୟମରେ ବିପ୍ଳବର ସ୍ୱର ଗୁଞ୍ଜରିତ ହୁଏ ଏବଂ ସାମାଜିକ ସ୍ତରରେ ଗୋଟିଏ ଜାତି ନନ୍ଦିଘୋଷକୁ ଆଗକୁ ବଢ଼ିବା ପାଇଁ ଇନ୍ଧନ ଯୋଗାଇଥାଏ । ସେହିଭଳି ସମାଜରେ ରହିଥିବା କୁସଂସ୍କାର, ଅନ୍ଧବିଶ୍ୱାସ, ଅତ୍ୟାଚାର ଦୂର କରିବା ପାଇଁ ଅନେକାଂଶରେ ଜନମାନସକୁ ପ୍ରଭାବିତ କରେ ସାହିତ୍ୟ । ଓଡ଼ିଶାରେ ମଧ୍ୟ ଏହାର ଅନେକ ଦୃଷ୍ଟାନ୍ତ ରହିଛି । ତେବେ ଓଡ଼ିଆ ଜାତିକୁ ବିପୁଳ ମାତ୍ରାରେ ପ୍ରଭାବିତ କରିଥିଲା ପଞ୍ଚଦଶ ଶତାବ୍ଦୀର ପଞ୍ଚସଖା ସାହିତ୍ୟ । ଉତ୍କଳର ସାଂସ୍କୃତିକ ଓ ସାମାଜିକ ବିଭବକୁ ପରିପୁଷ୍ଟ କରିବାରେ ପଞ୍ଚସଖାଙ୍କ ଅବଦାନ ଅବିସ୍ମରଣୀୟ । ଶ୍ରୀଚୈତନ୍ୟଙ୍କ ସମସାମୟିକ ଏହି ପଞ୍ଚସଖାଙ୍କ ମଧ୍ୟରେ ସନ୍ଥ ବଳରାମ ଦାସ ଥିଲେ ଅନ୍ୟତମ କବି । ପୁରୀ ଜିଲ୍ଲାରେ ସେ ଜନ୍ମ ହୋଇଥିଲେ ଏବଂ ଭକ୍ତି-ମିଶ୍ର ଜ୍ଞାନ ଯୋଗର ପ୍ରଚାର କରିଥିଲେ । ତାଙ୍କ ଦ୍ୱାରା ରଚିତ 'ଓଡ଼ିଆ ରାମାୟଣ' ବା 'ଜଗମୋହନ ରାମାୟଣ', 'ବିରାଟ ଗୀତା','ବ୍ରହ୍ମାଣ୍ଡ ଭୂଗୋଳ', 'ମୃଗୁଣୀ ସ୍ତୁତି','ବେଢ଼ା ପରିକ୍ରମା','କାନ୍ତ କୋଇଲି','ବେଦାନ୍ତସାର ଗୁପ୍ତଗୀତା', 'ଭାବ ସମୁଦ୍ର', 'ବଟ ଅବକାଶ' ଆଦି ଗ୍ରନ୍ଥ ଓଡ଼ିଆ ସାହିତ୍ୟ ଭଣ୍ଡାରକୁ ଋଦ୍ଧିମନ୍ତ କରିଛି । ତେବେ ଓଡ଼ିଶାର ପୁରପଲ୍ଲୀରେ ଘରେ ଘରେ ତାଙ୍କର ଯେଉଁ କୃତିଟି ପରିଚିତ, ତାହା ହେଉଛି 'ଲକ୍ଷ୍ମୀ ପୁରାଣ' । ଏଥିରେ ରହିଛି ତତ୍କାଳୀନ ସାମାଜିକ ବ୍ୟବସ୍ଥାର ଚିତ୍ର ଏବଂ ତହିଁରେ ମହାଲକ୍ଷ୍ମୀଙ୍କ ଲୀଳା ମାଧ୍ୟମରେ ସାମାଜିକ ସଂସ୍କାର ଆଣିବାର ଏକ ସାହସିକ ପ୍ରଚେଷ୍ଟା । ପୂଜାପାଠରେ ଆଭିଜାତ୍ୟ ଶ୍ରେଣୀର ଅଧିକାର ତଥା ତତ୍କାଳୀନ ସମାଜରେ ପ୍ରଚଳିତ ଜାତିପ୍ରଥା ଓ ଅସ୍ପୃଶ୍ୟତା ଉପରେ କବିଙ୍କ ଲେଖନୀର ଏକ ପ୍ରଚଣ୍ଡ ପ୍ରହାର ।

ବିଶ୍ୱ ଇତିହାସର ପୃଷ୍ଠା ଅବଲୋକନ କଲେ ଜଣାଯାଏ ଯେ, ସମାନତା,ସ୍ୱତନ୍ତ୍ରତା ଓ ଭ୍ରାତୃଭାବକୁ ଭିତ୍ତି କରି ଅଷ୍ଟଦଶ ଶତାବ୍ଦୀରେ ଯେଉଁ ଫରାସୀ ବିପ୍ଳବର ସୂତ୍ରପାତ ହୋଇଥିଲା, ସେଥିରେ ତତ୍କାଳୀନ ସାହିତ୍ୟିକଙ୍କ ଭୂମିକା ଗୁରୁତ୍ୱପୂର୍ଣ୍ଣ ଥିଲା । ଇଉରୋପୀୟ ଜ୍ଞାନୋଦୟ ଯୁଗରେ ରେନେ ଦେକାର୍ଟେ, ଜନ୍ ଲକି, ସ୍ପିନୋଜା, ଇମାନ୍ୟୁଲ୍ କାଣ୍ଟ, ଡେଭିଡ୍ ହ୍ୟୁମ୍,ଭୋଲଟାୟାର୍ ପ୍ରଭୃତି ଦାର୍ଶନିକ ସାହିତ୍ୟିକ ସେମାନଙ୍କ ରଚନା ମାଧ୍ୟମରେ ସମାଜକୁ ପ୍ରଭାବିତ କରିଥିଲେ । ଫରାସୀ ବିପ୍ଳବ ଏବଂ ଭାରତୀୟ ସ୍ୱାଧୀନତା ସଂଗ୍ରାମର ଆଦର୍ଶ ସମୂହକୁ ଆଧାର କରି ଅନେକ ରାଷ୍ଟ୍ରରେ ଆରମ୍ଭ ହୋଇଥିଲା ଗଣତନ୍ତ୍ରର ମହାନ ପର୍ବ ଏବଂ ରାଷ୍ଟ୍ରଗ୍ରନ୍ଥ ସମ୍ବିଧାନର ରଚନା ପ୍ରକ୍ରିୟା । ଭାରତ ଭଳି ବିବିଧତାପୂର୍ଣ୍ଣ ଦେଶରେ ଜାତି,ଧର୍ମ,ବର୍ଣ୍ଣ ମଧ୍ୟରେ ଏକତାର ଅଭାବ ଯୋଗୁଁ ବ୍ରିଟିଶ୍ ସରକାରଙ୍କ 'ବିଭାଜନ ଓ ଶାସନ' ନୀତିର ଶିକାର ହୋଇଥିଲା ଭାରତ । ସ୍ୱାମୀ ଦୟାନନ୍ଦ ସରସ୍ୱତୀ,ସ୍ୱାମୀ ବିବେକାନନ୍ଦ,ମହାତ୍ମା ଗାନ୍ଧୀ, ଜ୍ୟୋତିବା ଫୁଲେ ପ୍ରମୁଖ ବ୍ୟକ୍ତିତ୍ୱ ନିଜ ବକ୍ତୃତା ଓ ରଚନା ମାଧ୍ୟମରେ ଅସ୍ପୃଶ୍ୟତା ନିବାରଣ ପାଇଁ ଅନେକ ପ୍ରଚେଷ୍ଟା କରିଛନ୍ତି ।

ସେପଟେ ଏହାର ବହୁକାଳ ପୂର୍ବରୁ ପଞ୍ଚଦଶ ଶତାବ୍ଦୀରେ ୟୁରୋପୀୟ ନବ ଜାଗରଣର ସମକାଳୀନ ଭାରତବର୍ଷର ଉତ୍କଳ ପ୍ରାନ୍ତରେ ଏହି ସାମ୍ୟ ଭାବନାକୁ ଉଦ୍ରେକ କରିବା ସହ ଅସ୍ପୃଶ୍ୟତା ନିବାରଣ ନିମନ୍ତେ ଏକ ଅଭିନବ ପ୍ରଚେଷ୍ଟାର ଆରମ୍ଭ ହୋଇଥିଲା । ତାହା ଥିଲା ପଞ୍ଚସଖା ଯୁଗର ସନ୍ଥ କବି ବଳରାମ ଦାସଙ୍କ ରଚିତ 'ଲକ୍ଷ୍ମୀ ପୁରାଣ' । ଭାବରୁ ଶବ୍ଦ,ଶବ୍ଦରୁ ଗ୍ରନ୍ଥ, ଗ୍ରନ୍ଥରୁ ଗଣପର୍ବ, ଗଣପର୍ବରୁ ସାମାଜିକ ଆଚାର ବ୍ୟବହାରରେ ପରିବର୍ତ୍ତନ । ଏହି ସୋପାନରେ ଜାତିପ୍ରଥାକୁ ଦୂର କରିବା ବଳରାମ ଦାସଙ୍କ ଉଦ୍ଦେଶ୍ୟ ଥିଲା । ସେଥିପାଇଁ ସେ ରଚନା କଲେ 'ଲକ୍ଷ୍ମୀ ପୁରାଣ' । ମହାପ୍ରଭୁ ଶ୍ରୀଜଗନ୍ନାଥ, ବଳଭଦ୍ର,ଦେବୀ ସୁଭଦ୍ରା ଏବଂ ଶ୍ରୀୟା ଚାଣ୍

ଗୁଡ୍ ମର୍ଣ୍ଣିଂ ଓଡ଼ିଶା

ଛାପ ଛାପରା ଡିଜାଇନ ଶାଢ଼ି

ବୃତ୍ତି-ପରମ୍ପରାର ସମନ୍ୱୟ

ଭିନ୍ନ ଏକ ଶାଢ଼ି ବଜାର

କୁହାଯାଏ ଅଭାବ ହିଁ ଆବିଷ୍କାରର ଜନନୀ । ପ୍ରକୃତିର ପରିବର୍ତ୍ତନ ଧାରାରେ ଲଜ୍ଜାକୁ ହୃଦବୋଧ କରି ନିଜକୁ ସଭ୍ୟ ଭାବରେ ପରିଣତ କରିବା ପାଇଁ ମଣିଷ ଯେଉଁ ସବୁ ତତ୍ତ୍ୱ ଉପରେ ନିର୍ଭରଶୀଳ ହୋଇଥିଲା, ଧୀରେ ଧୀରେ ସେହି ତତ୍ତ୍ୱର ବିକାଶ ହୋଇ ବସ୍ତ୍ରର ସୃଷ୍ଟି ହୋଇଛି । ବସ୍ତ୍ରକୁ ଆହୁରି ସୁନ୍ଦର କରିବାକୁ ଯାଇ ସେ ବିଭିନ୍ନ ଧରଣର ସୂତା, ରଙ୍ଗ ବ୍ୟବହାର ସେଗୁଡ଼ିକୁ ଆହୁରି ରଙ୍ଗୀନ ଓ ଆକର୍ଷଣୀୟ କରିଛି । ଆଉ ଦେଇଛି କେତେ ଭାବ, ଭାବନାର ଛବି । ଏହି କ୍ରମରେ ବିଶ୍ୱ ଦରବାରରେ ସମ୍ବଲପୁରୀ ବସ୍ତ୍ର ସ୍ୱତନ୍ତ୍ର ପରିଚୟ ମଧ୍ୟ ସୃଷ୍ଟି କରିପାରିଛି । ବିଶ୍ୱ ପ୍ରସିଦ୍ଧ ସମ୍ବଲପୁରୀ ବସ୍ତ୍ରକୁ ନେଇ ବରଗଡ଼ ବେହେରାର ବିଶ୍ୱପ୍ରସିଦ୍ଧ ସମ୍ବଲପୁରୀ ଖୋଲା ବଜାରକୁ ନେଇ ସ୍ୱତନ୍ତ୍ର ଉପସ୍ଥାପନା...

ବରଗଡ଼ରୁ ୨୬ ନମ୍ବର ଜାତୀୟ ରାଜପଥର ବଲାଙ୍ଗୀର ରାସ୍ତାର ୧୨ କିଲୋମିଟର ଦୂରଗଲେ ରାସ୍ତାକଡ଼ରେ ପଡ଼ିବ ବେହେରା ସାପ୍ତାହିକୀ ବଜାର । ନିୟନ୍ତ୍ରିତ ବଜାର କମିଟିର ଏହି ବଜାରରେ ଆଗରୁ ଚିରାଚରିତ ଭାବେ ପନିପରିବା ସହିତ ଅଳ୍ପ କିଛି ଅନ୍ୟ ଦୋକାନଗୁଡ଼ିକ ଆସି ଜିନିଷପତ୍ର ବିକ୍ରି ହେଉଥିଲା । ମାତ୍ର ଗତ କିଛିବର୍ଷ ହେଲା ଏହି ସାପ୍ତାହିକୀ ବଜାରର ଚାହିଦା ବୃଦ୍ଧିପାଇବା ସହିତ ବଦଳିଯାଇଛି ତା'ର ରଙ୍ଗ ଓ ପରିପାଟୀ । ବରଗଡ଼ଠାରେ ବସୁଥିବା ସମ୍ବଲପୁର କପଡ଼ା ପସରା ଏଠାକୁ ସ୍ଥାନାନ୍ତର ହୋଇଯିବା ପରେ ଏହି ବଜାରର ଗୁରୁତ୍ୱ ବଢ଼ିଯାଇଛି । ବର୍ତ୍ତମାନ ପ୍ରାୟ ୯୦ ପ୍ରତିଶତ ଏଠାରେ ପାରମ୍ପରିକ ସମ୍ବଲପୁରୀ ଶାଢ଼ି ବିକ୍ରି

ହେଉଥିବା ବେଳେ ୧୦ ପ୍ରତିଶତ ପନିପରିବା ମଧ୍ୟ ବିକ୍ରି ହୋଇଥାଏ । ଏଠାରେ ବିଭିନ୍ନ ପ୍ରକାର ସମ୍ବଲପୁରୀ ଶାଢ଼ି ତଥା ପାଟ ବିକ୍ରି ହେବା ସହ ସୂତା, ରଙ୍ଗ ଓ ବୁଣାକାରମାନେ ବ୍ୟବହାର କରୁଥିବା ମାଞ୍ଜା ସମେତ ଶାଢ଼ି ବୁଣିବା ସାମଗ୍ରୀ ମଧ୍ୟ ବିକ୍ରୟ ହୋଇଥାଏ । ବିଶେଷ ଭାବରେ ବରଗଡ଼ ତଥା ଆଖପାଖ ଜିଲ୍ଲାର ଗାଁ ମାନଙ୍କରେ ଥିବା ବୁଣାକାର ଏଠାକୁ ନିଜେ ତିଆରି କରିଥିବା ସମ୍ବଲପୁରୀ ଶାଢ଼ି ବିକ୍ରି କରିବାକୁ ଆଣିଥାନ୍ତି । ଏପରିକି ବରଗଡ଼ ଜିଲ୍ଲା ସୀମାନ୍ତ ଛତିଶଗଡ଼ର ବୁଣାକାରମାନେ ସମ୍ବଲପୁରୀ ବସ୍ତ୍ର ଆଣିଥାନ୍ତି । ସେହିପରି ଓଡ଼ିଶାର କଟକ, ପୁରୀ, ଭୁବନେଶ୍ୱର, ରାଉରକେଲା, ବାଲେଶ୍ୱର ଠାରୁ ଆରମ୍ଭ କରି ସମସ୍ତ ଜିଲ୍ଲାର ଦୋକାନୀ/କପଡ଼ା ବ୍ୟବସାୟୀ ତଥା ନିକଟସ୍ଥ ଛତିଶଗଡ଼ ସହ କୋଲକାତାରୁ ମଧ୍ୟ ବହୁ ବ୍ୟବସାୟୀ ଏଠାକୁ ଆସି କପଡ଼ା ସଂଗ୍ରହ କରିଥାନ୍ତି ।

ବଡ଼ିଭୋର୍‌ରୁ ଚଳଚଞ୍ଚଳ

ସପ୍ତାହର ବୁଧବାର ଦିନ ବଡ଼ିଭୋରରୁ ଏହି ବଜାର ଆରମ୍ଭ ହୋଇଥାଏ । ଏଣୁ ଦୂରଦୂରାନ୍ତରୁ ମଙ୍ଗଳବାରରୁ ବହୁ ବ୍ୟବସାୟୀ ପହଞ୍ଚି ବରଗଡ଼, ବରପାଲି ତଥା ଆଖପାଖ ଅଞ୍ଚଳରେ ରାତ୍ରୀଯାପନ କରିଥାନ୍ତି ଏବଂ କପଡ଼ା କିଣି ବୁଧବାର ସନ୍ଧ୍ୟାରେ ଫେରିଥାନ୍ତି । ବେହେରା ବୁଣାକାର ବଜାରରେ କେବଳ ବୁଣାକାରମାନଙ୍କ ହସ୍ତତନ୍ତ ନିର୍ମିତ ହେଉଥିବା ଅତି ଉଚ୍ଚମାନର ସମ୍ବଲପୁରୀ କପଡ଼ା ବିକ୍ରି ହେଉଥିବାରୁ ବର୍ତ୍ତମାନ ଏହି ବଜାରର ସ୍ୱତନ୍ତ୍ରତା ବଢ଼ିଯାଇଛି । ବିବାହ ତଥା ପାର୍ବଣ ଋତୁ ସମୟରେ ଏହି ବଜାରରେ ପ୍ରତି ବୁଧବାର ୧୫ କୋଟିରୁ ଅଧିକ ଟଙ୍କାର କାରବାର ହୋଇଥାଏ । ଅନ୍ୟ ପକ୍ଷରେ ଖାଲି ସମୟ କିମ୍ବା ବର୍ଷା ଋତୁଗୁଡ଼ିକରେ ଏହା କମିଯାଇ ୭ ରୁ ୮ କୋଟି କାରବାର ହୋଇଥାଏ । ପ୍ରାରମ୍ଭରେ ବରଗଡ଼ ଉମା ଟକିଜ ରୋଡରେ ସମ୍ବଲପୁରୀ କପଡ଼ା ପ୍ରତି ଶୁକ୍ରବାର ବିକ୍ରି ହେଉଥିବା ବେଳେ ପର୍ଯ୍ୟାୟକ୍ରମେ ଜେଲ ରୋଡ ଏବଂ ପରେ ବେହେରାକୁ ଏହି ସମ୍ବଲପୁରୀ କପଡା ବଜାର ଉଠି ଆସିଥିଲା । ପ୍ରତି ଶୁକ୍ରବାର ବେହେରା ବୁଣାକାର ବଜାର ଚାଲି ଆସୁଥିବା ବେଳେ ବିଗତ ଦିନରେ କୋଭିଡ ସମୟରେ ପ୍ରତି ସୋମବାର ଏହା ଚାଲିଥିଲା ।

ବର୍ତ୍ତମାନ ସପ୍ତାହର ବୁଧବାର ଏହି ବୁଣାକାର ବଜାର ଚାଲୁଥିବା ବେଳେ ଆଖପାଖ ଅଞ୍ଚଳରେ ଏହାର ଏକ ସ୍ୱତନ୍ତ୍ର ପରିଚୟ ସୃଷ୍ଟି ହୋଇପାରିଛି । ଖୋଲା ବଜାରରେ କୋଟି କୋଟି ଟଙ୍କାର ସମ୍ବଲପୁରୀ ବସ୍ତ୍ରର ପସରା ସମସ୍ତଙ୍କୁ ଆଶ୍ଚର୍ଯ୍ୟଚକିତ କରି ଦେଇଥାଏ । ବେହେରା ବଜାରରେ ମା' ସମଲେଇ କପଡ଼ା ବଜାର ବୁଣାକାର ସଂଘ ଦ୍ୱାରା ପାଖାପାଖି ୫ ହଜାର ବୁଣାକାର ସଦସ୍ୟ ରହିଥିବା ବେଳେ ଦିନକୁ ଦିନ ବୁଣାକାର ତଥା ବ୍ୟବସାୟୀ, ଗ୍ରାହକଙ୍କ ସଂଖ୍ୟା ବୃଦ୍ଧି ସହ ସ୍ଥାନାଭାବ ସମସ୍ୟା ଦେଖାଦେଇଛି । ଯାହାକୁ ନେଇ ସଂଘ ତରଫରୁ ଖୋଲା ବଜାର ପାଇଁ ୨୦ ଏକର ଜମି ଯୋଗାଇଦେବା ସହ ପିଣ୍ଡି ତିଆରି ତଥା ଅନ୍ୟାନ୍ୟ ଆନୁସଙ୍ଗିକ ସୁବିଧା ଯୋଗାଇବା ଦାବି କରାଯାଇଛି । ଏସବୁ ଭିତରେ ଦିନକୁ ଦିନ ଶାଢ଼ି ବିକ୍ରି କମି କମି ଆସୁଥିବାରୁ ଏହାର ଭବିଷ୍ୟତ ଓ ବୁଣାକାର ଶ୍ରେଣୀର ସ୍ଥିତିକୁ ନେଇ ଏକ ପ୍ରକାର ଆଶଙ୍କା ସୃଷ୍ଟି ହେଉଛି । ପ୍ରଥମତଃ ସମ୍ବଲପୁରୀ କପଡ଼ାର ଅବିକଳ ନକଲ ଛାପା ଶାଢ଼ି ବର୍ତ୍ତମାନ ବଜାରକୁ ଆସୁଥିବାରୁ ଏହି ସମ୍ବଲପୁରୀ ବସ୍ତ୍ରର ବିକ୍ରି ବହୁତ କମିଯାଉଥିବା ବୁଣାକାରମାନେ ଅଭିଯୋଗ କରୁଛନ୍ତି । ଇତିମଧ୍ୟରେ ସମ୍ବଲପୁରୀ ଶାଢ଼ି ତିଆରିରେ ବ୍ୟବହୃତ ସୂତାଗୁଡିକର ମୂଲ୍ୟବୃଦ୍ଧିର ପ୍ରଭାବ ସିଧାସଳଖ ବୁଣାକାରଙ୍କ ଉପରେ ପଡୁଛି । ପ୍ରତି ବୁଣାକାର ପରିବାରର ସମସ୍ତ ୮ ରୁ ୧୦ ଜଣ ସଦସ୍ୟ ମିଶି ଏକ ସପ୍ତାହ ପର୍ଯ୍ୟନ୍ତ ପରିଶ୍ରମ କଲେ ମାତ୍ର ୨ ଟି ଶାଢ଼ି ତିଆରି କରିପାରନ୍ତି । ମାତ୍ର ସେହି ଶାଢ଼ି ୨ ଖଣ୍ଡରୁ ଯେତିକି ଲାଭ ମିଳିବା କଥା ସୂତା ଓ ରଙ୍ଗର ଅହେତୁକ ଦରବୃଦ୍ଧି ଯୋଗୁଁ ତାହା ମଧ୍ୟ ମିଳୁ ନ ଥିବାରୁ ବୁଣାକାର ପରିବାର ବହୁ ଆର୍ଥିକ ଅସୁବିଧାର ସମ୍ମୁଖୀନ ହେଉଛନ୍ତି । ଯାହାର ସିଧାସଳଖ ପ୍ରଭାବ ମଧ୍ୟ ବେହେରା କପଡ଼ା ବଜାରରେ ଦେଖିବାକୁ ମିଳୁଛି । ବୁଣାକାରମାନଙ୍କ ଲାଗି ରହିଥିବା ବିଭିନ୍ନ ସମସ୍ୟା ଉପରେ ଗୁରୁତ୍ୱ ଦେଇ ବିହିତ ପଦକ୍ଷେପ ନିଆଯିବା ସହ ସମ୍ବଲପୁରୀ ଶାଢ଼ିର ସୁବ୍ୟବସ୍ଥିତ ବକ୍ରି ବ୍ୟବସ୍ଥା, ସୂତାର ମୂଲ୍ୟବୃଦ୍ଧିକୁ ରୋକାଯିବା ସହ ବେହେରା ଖୋଲା ସମ୍ବଲପୁରୀ ହସ୍ତତନ୍ତ ବଜାରର ଭିତ୍ତିଭୂମିର ବିକାଶ କରାଯିବା ଜରୁରୀ ହୋଇପଡ଼ିଛି ।

ପଶ୍ଚିମ ଓଡ଼ିଶାର ସଂସ୍କୃତି ସହିତ ବାନ୍ଧ ଶାଢ଼ିର ପରମ୍ପରା ବହୁ ପୁରାତନ । ପାରମ୍ପରିକ ରଙ୍ଗ ଓ ବାନ୍ଧକୁ ମିଶାଇ କିପରି ବିଭିନ୍ନ ଡିଜାଇନ ପ୍ରସ୍ତୁତ କରାଯାଏ ତାହା ପଶ୍ଚିମ ଓଡ଼ିଶାର ଏକ ପୁରାତନ ପରମ୍ପରା । ଏହି ଅଞ୍ଚଳରେ ବସବାସ କରୁଥିବା 'ଭୁଲିଆ' ନାମକ ଏକ ନିର୍ଦ୍ଦିଷ୍ଟ ଜାତି ଏହାକୁ ନିଜର କୌଳିକ ବୃତ୍ତି ଓ ଜୀବିକା ଭାବରେ ଶହ ଶହ ବର୍ଷ ଏହା କରିଆସୁଛନ୍ତି । ସେମାନେ ପିଢ଼ି ପରେ ପିଢ଼ି ଏହି କାର୍ଯ୍ୟରେ ନିୟୋଜିତ ଅଛନ୍ତି । ବିବାହ, ପର୍ବପର୍ବାଣିରେ ସମ୍ବଲପୁରୀ ଶାଢ଼ିର ବେଶ ଚାହିଦା ରହିଥିବା ବେଳେ ପଶ୍ଚିମ ଓଡ଼ିଶାର ଘରେ ଘରେ ଏହାର ବେଶ ଆଦୃତି ରହିଛି ।

'ଭୁଲିଆ'ଙ୍କ କୌଳିକ ବୃତ୍ତି

ବେପାର; କେବେ କେଉଁଠି

ବରଗଡ଼ର ଏହି ଶାଢ଼ି ବଜାରର ଅତୀତକୁ ଅନୁଧ୍ୟାନ କଲେ ବହୁ ପୂର୍ବରୁ କେବଳ ଶୁକ୍ରବାର ସାପ୍ତାହିକୀ ବଜାର ବସି ଆସୁଛି । ଯେଉଁଠାରେ ଜଣେ ଦୁଇ ଜଣ ବୁଣାକାର ସମ୍ବଲପୁରୀ ଶାଢ଼ି ବିକ୍ରି କରୁଥିଲେ । ପରେ କିଛି ବୁଣାକାର ସଂଗଠିତ ହୋଇ ଉମାଟକିଜ ସମ୍ମୁଖରେ ବିଶେଷକରି ଶାଢ଼ି ବିକ୍ରି କଲେ । ଏହି ସ୍ଥାନରେ ଭିଡ଼ ହେବା ପରେ ତାହା ଜେଲ ରୋଡ୍‌କୁ ସ୍ଥାନାନ୍ତର ହୋଇଥିଲା । ତେବେ ବ୍ୟବସାୟ ବୃଦ୍ଧି ସହ ଏଠାରେ କିଛି ସମସ୍ୟା ସୃଷ୍ଟି ହେବାରୁ ଏହା ଏବେ ବେହେରା ଆରଏମ୍‌ସି ୟାର୍ଡରେ ଚାଲୁଛି । ବେହେରା ବୁଣାକାର ବଜାର ବରଗଡ଼-ବୋରିଗୁମ୍ମା ୨୬ ନମ୍ବର ଜାତୀୟ ରାଜପଥ କଡ଼ରେ ଅବସ୍ଥିତ ଥିବାରୁ ସୋନପୁର, ବୌଦ୍ଧ, ବଲାଙ୍ଗୀର, ବରଗଡ଼ ଏପରିକି ଛତିଶଗଡ଼ ଅଞ୍ଚଳର ବୁଣାକାର ତଥା ବ୍ୟବସାୟୀଙ୍କ ଭିଡ଼ ହେଉଛି । ସେହିପରି ବରପାଲି ଓ ବରଗଡ଼ ରେଳ ଷ୍ଟେସନରୁ ଓହ୍ଲାଇ ଏହି ବଜାରକୁ ସହଜରେ ପହଞ୍ଚି ପାରୁଛନ୍ତି ଉଭୟ ବ୍ୟବସାୟୀ ଓ ଗ୍ରାହକ ।

ବଜାର କାଲିର ଓ ଆଜିର

'ହଜାରେ ଟଙ୍କାରୁ ୨୫ ହଜାର ମୂଲ୍ୟର ସମ୍ବଲପୁରୀ ଶାଢ଼ି ଏହି ବଜାରରେ ମିଳୁଥିବା ବେଳେ କଟକ, ଭୁବନେଶ୍ୱର, ରାଉରକେଲା, ବ୍ରହ୍ମପୁର, ବାଲେଶ୍ୱର ସମେତ ଓଡ଼ିଶାର ବିଭିନ୍ନ ପ୍ରାନ୍ତରୁ ବ୍ୟବସାୟୀମାନେ ଏଠାରୁ ଶାଢ଼ି ନେଇଥାନ୍ତି । ସେହିପରି ପଡ଼ୋଶୀ ଛତିଶଗଡ଼, କୋଲକାତାକୁ ଏଠାରୁ ସମ୍ବଲପୁରୀ ଶାଢ଼ି ବିକ୍ରି ପାଇଁ ଯାଉଛି । 'ଅନ୍‌ଲାଇନ ବ୍ୟବସାୟ ଯୋଗୁଁ ଶାଢ଼ିବିକ୍ରି ବୃଦ୍ଧି ଘଟିଥିଲେ ମଧ୍ୟ ବେହେରା ବୁଣାକାର ବଜାରରେ ଏହାର କୌଣସି ପ୍ରଭାବ ପଡ଼ିନାହିଁ । ବହୁ ବୁଣାକାର ବର୍ତ୍ତମାନ ଆମାଜନ ତଥା ଅନ୍ୟ ଅନ୍‌ଲାଇନ୍ ପ୍ଲାର୍ଟଫର୍ମ ନିଜର ଉତ୍ପାଦିତ ଶାଢ଼ି ପ୍ରଦର୍ଶିତ କରି ରାଜ୍ୟ ବାହାର ଗ୍ରାହକଙ୍କୁ ମଧ୍ୟ ଆକୃଷ୍ଟ କରିବାରେ ସଫଳ ହୋଇଛନ୍ତି । ଅପରପକ୍ଷେ ଖୋଲା ବଜାର ଭାବରେ ପରିଚିତ ବେହେରା ବୁଣାକାର ବଜାରର ଲୋକପ୍ରିୟତା ବଢ଼ିବା ସହ ଦିନକୁ ଦିନ ସମ୍ବଲପୁରୀ ଶାଢ଼ି ବିକ୍ରି ମଧ୍ୟ ବୃଦ୍ଧି ପାଇଛି । ଯାହା ଉଭୟ ବୁଣାକାର ଓ ବ୍ୟବସାୟୀଙ୍କ ପାଇଁ ଅନୁକୂଳ ଲକ୍ଷଣ ଭାବେ ପରିଲକ୍ଷିତ ହୋଇଛି ।

ଗୁଡ୍ ମର୍ଣ୍ଣିଂ ଓଡ଼ିଶା

ଜୀବ-ଉଦ୍ଭିଦର ଯୁଗଳବନ୍ଦୀ

ପ୍ରକୃତିରାଣୀ ଭିତରକନିକା

ଇକୋ ସେନ୍‌ସେଟିଭ୍ ଜୋନ୍

କେନ୍ଦ୍ରାପଡ଼ା ଜିଲ୍ଲାର ରାଜନଗର ବନ୍ୟମଣ୍ଡଳୀ ମଧ୍ୟରେ ରହିଛି ଜାତୀୟ ଉଦ୍ୟାନ ଭିତରକନିକା ଓ ଗହୀରମଥା । ହେନ୍ତାଳ ବଣ, ଯାହା ବ୍ରାହ୍ମଣୀ, ବୈତରଣୀ ଓ ଧାମରା ନଦୀର ତ୍ରିକୋଣ ଭୂମିରେ ରହିଛି ୬୭୨ ବର୍ଗ କିଲୋମିଟରର ଏହି ଜାତୀୟ ଉଦ୍ୟାନ । ଜୈବ ବିବିଧତାର ହଟ୍‌ସ୍ପଟ ଭାବେ ପରିଚିତ ଭିତରକନିକା ଉଦ୍ୟାନରେ ଦେଶର ୭୦ ପ୍ରତିଶତ ଲୁଣିପାଣି କୁମ୍ଭୀର ରହୁଥିବା ବେଳେ ମାଛରଙ୍କା, କାଠହଣା, ବଗ ଭଳି ୧୭୦ରୁ ଅଧିକ ପ୍ରକାରର ପକ୍ଷୀ ଆକର୍ଷଣର କେନ୍ଦ୍ରବିନ୍ଦୁ ପାଲଟିଛନ୍ତି । ଯାହା ପର୍ଯ୍ୟଟକଙ୍କୁ ଆକୃଷ୍ଟ କରିବା ସହ ପ୍ରାକୃତିକ ଭାରସାମ୍ୟ ରକ୍ଷା କରିବାରେ ପ୍ରମୁଖ ଭୂମିକା ଗ୍ରହଣ କରୁଛି ।

ଦେବଦତ୍ତ ଦାଶ

ଉଦ୍ୟାନର ନବକଳେବର

ଭାରତର ଦ୍ୱିତୀୟ ବୃହତମ ଲୁଣା ଜଙ୍ଗଲ ଭିତରକନିକା । ୧୯୭୭ରେ ୬୭୨ ବର୍ଗ କିଲୋମିଟର ଅଞ୍ଚଳକୁ ଭିତରକନିକା ଅଭୟାରଣ୍ୟ ଭାବେ ଘୋଷଣା କରାଯାଇଥିବା ବେଳେ ୧୯୯୮ରେ ୪୪୫ ବର୍ଗ କିଲୋମିଟର ଅଞ୍ଚଳ ଭିତରକନିକା ଜାତୀୟ ଉଦ୍ୟାନ ଭାବେ ମାନ୍ୟତା ପାଇଛି । ୨୦୦୨ରେ ଭିତରକନିକାକୁ ଅନ୍ତର୍ଜାତୀୟ ମାନ୍ୟତାପ୍ରାପ୍ତ ରାମସାର ସାଇଟ୍ ରୂପେ ଘୋଷିତ ହୋଇଛି । ଭିତରକନିକା ଅଞ୍ଚଳରେ ୫ଟି ଫରେଷ୍ଟବ୍ଲକ ଅଞ୍ଚଳରେ ୧୫,୯୦୦.୧୮ ହେକ୍ଟର ଜଙ୍ଗଲ ରହିଛି । ସେଥିମଧ୍ୟରୁ ଚୁକିଟୋଲାରେ ୫୫୫ ହେକ୍ଟର, ଭିତରଖରନାସି-ଏ ରେ ୫୮୩.୮୪ ହେକ୍ଟର, ଭିତରଖରନାସୀ-ବି ରେ ୧୮୭୭.୮୦ ହେକ୍ଟର, କଣ୍ଟିଲୋରେ ୧୩୩.୨୮ ହେକ୍ଟର, ଜଟାଧାରରେ ୧୨୪.୨୬ ହେକ୍ଟର ଜଙ୍ଗଲ, ୧୯୯୭୭ ମସିହାରୁ ୧୯୯୦ ମସିହା ମଧ୍ୟରେ ନୋଟିଫିକେସନ ସମୟରେ ଏହି ଜଙ୍ଗଲ ଥିଲା ।

ସେହିପରି ରାଜନଗର ହେନ୍ତାଳବନ ଫରେଷ୍ଟ ଡିଭିଜନ ଅଞ୍ଚଳ ମଧ୍ୟରେ ଥିବା ୪୭ଟି ପ୍ରୋଟେକ୍ଟେଡ୍ ଫରେଷ୍ଟବ୍ଲକରେ ୧୫,୬୨୦.୨୫ ହେକ୍ଟର ଲୁଣା ଜଙ୍ଗଲ ରହିଛି । ୧୯୯୬ରୁ ୧୯୯୬ ମସିହା ମଧ୍ୟରେ ପ୍ରୋଟେକ୍ଟେଡ୍ ଫରେଷ୍ଟବ୍ଲକ ନୋଟିଫିକେସନ୍ ସମୟରେ ୧୫,୬୨୦.୨୫ ହେକ୍ଟର ଜଙ୍ଗଲ ଥିଲା । ଏବେ ଏ ନେଇ କୌଣସି ବିଧିବଦ୍ଧ ତଥ୍ୟ ନ ଥିଲେ ମଧ୍ୟ ଦିନକୁ ଦିନ ଅଧିକ ଆକର୍ଷଣୀୟ ଓ କଳେବର ବୃଦ୍ଧି ପାଉଥିବା ଲକ୍ଷ୍ୟ କରାଯାଉଛି ।

ଆକର୍ଷଣରେ ଦେଶୀ ଓ ବିଦେଶୀ ପକ୍ଷୀ

ଅନୁକୂଳ ପରିବେଶ ଥିବାରୁ ଶୀତ ଦାଉରୁ ରକ୍ଷା ପାଇବା ପାଇଁ ଓ ହଜାର ହଜାର କିଲୋମିଟର ଅତିକ୍ରମ କରି ପ୍ରତିବର୍ଷ ରକ୍ଷାଧିକ ପକ୍ଷୀ ସୁଦୂର ମାରେସିଆ, ଆମେରିକା, ଶ୍ରୀଲଙ୍କା, ପାକିସ୍ଥାନ, ଜାପାନ, ଆଫ୍‌ଗାନିସ୍ଥାନ, ବାଂଲାଦେଶ ଆଦି ଦେଶରୁ ଭିତରକନିକାକୁ ଆସିଥାନ୍ତି । ଭିତରକନିକାରେ ପକ୍ଷୀମାନେ ଜୁନ୍ ପ୍ରଥମ ସପ୍ତାହରୁ ଡିସେମ୍ବର ଦ୍ୱିତୀୟ ସପ୍ତାହ ପର୍ଯ୍ୟନ୍ତ ଅବସ୍ଥାନ କରିଥାନ୍ତି । ପାଣିପାଗର ବ୍ୟତିକ୍ରମ ହେଲେ କିଛି ପକ୍ଷୀ ଜାନୁଆରୀ ପ୍ରଥମ ସପ୍ତାହ ପର୍ଯ୍ୟନ୍ତ ରହିବାର ଦେଖାଯାଏ । କିନ୍ତୁ ଭିତରକନିକାରେ ଦେଶୀୟ ପକ୍ଷୀଙ୍କୁ ବର୍ଷ ତମାମ ଦେଖିବାକୁ ମିଳିଥାଏ । ବର୍ଷାଦିନେ ଦେଶୀୟ ପକ୍ଷୀ ବସାବନ୍ଧି ଅଣ୍ଡା ଦେଇଥାନ୍ତି । ମାତ୍ର ଜଳବାୟୁ ପରିବର୍ତ୍ତନ ଯୋଗୁଁ ୨୦୧୭ ମସିହାରୁ ବଗଗହନକୁ ଦେଶୀୟ ପକ୍ଷୀମାନେ ଆସିବା ବନ୍ଦ କରିଦେଇଛନ୍ତି ।

ଠିକଣା ବଦଳାଉଛନ୍ତି ଦେଶୀୟ ପକ୍ଷୀ

୧୯୭୨ରେ କାଳିଭଞ୍ଜଡିଆରେ ଭିଡ଼ ଜମାଉଥିବା ଦେଶୀୟ ପକ୍ଷୀ ୧୯୮୮ରୁ ଖୁଞ୍ଜାଯୋଗରେ ବସା ବାନ୍ଧିଥିଲେ । ୧୯୮୮ ରେ ଖୁଞ୍ଜାଯୋଗରୁ ଠିକଣା ବଦଳାଇ ବଗଗହନକୁ ସ୍ଥାୟୀ ଠିକଣା କରିଥିଲେ ଦେଶୀୟ ପକ୍ଷୀ । ୧୯୮୮ ରୁ ୨୦୧୬ ମସିହା ଯାଏଁ ବର୍ଗ ୨୮ ବର୍ଷ ଧରି ଦେଶୀୟ ପକ୍ଷୀଙ୍କ ସ୍ଥାୟୀ ଠିକଣା ହୋଇଥିଲା ବଗଗହନ । ୩ ହେକ୍ଟର ପରିମିତ ବଗଗହନ ପକ୍ଷୀଙ୍କ ଚାର୍ଥସ୍ଥଳ ପାଲଟି ଯାଇଥିଲା । ଦେଶୀୟ ପକ୍ଷୀଙ୍କ ଜାଳକି ସହିତ ବସା ବାନ୍ଧିବା, ଜାଠିଙ୍ଗୁଟ୍ଟା ଧରି ଉଡ଼ିବାର ଅପୂର୍ବ ଦୃଶ୍ୟକୁ ଦେଖିବା ପାଇଁ ପର୍ଯ୍ୟଟକମାନଙ୍କର ବୁଲିବା ନିମନ୍ତେ ସେଠାରେ ୧୯୯୫ରେ ଖାଦ୍ୟ ଟାୱାର ନିର୍ମାଣ ହୋଇଛି । ୨୦୧୫ରେ ବଗଗହନରେ ଦେଶୀୟ ପକ୍ଷୀଙ୍କ ସଂଖ୍ୟା କମିଥିଲା । ୨୦୧୬ରେ କେବଳ ଶେଣ୍ଡାଳିଆ ବସା ବାନ୍ଧିଥିଲେ । ୨୦୧୭ ପରଠୁଁ ବଗଗହନରେ ଆଉ ଦେଶୀୟ ପକ୍ଷୀଙ୍କ ବିଟିରିମିଟିରି ଶବ୍ଦ ଶୁଣୁନାହିଁ । ୨୦୧୭ ମସିହାରୁ ମଠାଡ଼ିଆରେ ଦେଶୀୟ ପକ୍ଷୀ ଭିଡ଼ ଦେଖିବାକୁ ମିଳିପଡୁଛି । ଗତ ୩ବର୍ଷ ହେଲା ମଠାଡ଼ିଆ ସହିତ ଲକ୍ଷ୍ମୀପ୍ରସାଦବାଡ଼ୀ ଓ ଦୁର୍ଗାପ୍ରସାଦଡିଆରେ ଦେଶୀୟ ପକ୍ଷୀମାନେ ବସା ବାନ୍ଧୁଛନ୍ତି । ମାତ୍ର ଚଳିବର୍ଷରୁ ଭିତରକନିକା ଜାତୀୟ ଉଦ୍ୟାନରୁ ବାହାରେ ପ୍ରଥମଥର ପାଇଁ ଦେଶୀୟ ପକ୍ଷୀଙ୍କ ନୂଆ ଠିକଣା ଠାବ କରାଯାଇଛି । ରାଜନଗର ବୁକ୍ ଓ ଆଳି ବୁଲକ ମଧ୍ୟସ୍ଥଳ ବ୍ରାହ୍ମଣୀନଦୀର ଏଳମାଣିଆ ଠାରେ ନଦୀ ଭିତରେ ଥିବା ବାଲିଡିଆ ଦ୍ୱିପାଞ୍ଚଳରେ ଏବେ ଦେଶୀୟ ପକ୍ଷୀଙ୍କ କାଳକି ଶୁଣିବାକୁ ମିଳୁଛି । ଏକହଜାର ମିଟର ଲମ୍ବା ଓ ୪ଶହ ମିଟର ବଡଡ଼ାର ଏହି ଡିଆରେ ଆପେ ଆପେ ଲୁଣା ଜଙ୍ଗଲ ସୃଷ୍ଟି ହୋଇଛି । ଏହି ଦ୍ୱିପାଞ୍ଚଳରେ ବଣଗୁଆ, କେଉଆଁ, ବନି ପ୍ରଭୃତି ଗଛ ରହିଛି । ଚଳିବର୍ଷରୁ ଏହି ଦ୍ୱିପାଞ୍ଚଳରେ ୨ ହଜାରରୁ ଅଧିକ ବସା ଦେଶୀୟ ପକ୍ଷୀମାନେ କରିଥିବା ଦେଖିବାକୁ ମିଳିଛି । ଏହି ଆଲଲ୍ୟାଣ୍ଡରେ ଅଧିକ ସଂଖ୍ୟାରେ କାପରଖାଲ ପକ୍ଷୀଙ୍କୁ ଦେଖିବାକୁ ମିଳୁଥିବା ବେଳେ ଶେଣ୍ଡାଳିଆ, ରାଣୀବଗ, ମଝିଆଁ ବଗ, ଛୋଟ ବଗ, ଖଇରା ବଗ, ଅଜାରୀ ବଗ, ବାଁବେଣ୍ଟିଆ ଓ ପାଣିକୁଆ ଆଦି ପକ୍ଷୀ ବସା କରି ଅଣ୍ଡା ଦେଇଥିବା ଦେଖିବାକୁ ମିଳୁଛି । ଜାତୀୟ ଉଦ୍ୟାନ ବାହାରେ ପ୍ରଥମଥର ପାଇଁ ଦେଶୀୟ ପକ୍ଷୀମାନେ ବସା ବାନ୍ଧିଛନ୍ତି । ୨୮ ବର୍ଷ ଧରି ଦେଶୀୟ ପକ୍ଷୀମାନେ ଗୋଟିଏ ସ୍ଥାନରେ ଅର୍ଥାତ୍ ବଗଗହନରେ ଭିଡ଼ ଜମାଉଥିବା ବେଳେ ଜଳବାୟୁ ପରିବର୍ତ୍ତନ ଯୋଗୁଁ ଗତ ୭ ବର୍ଷରେ ଦେଶୀୟ ପକ୍ଷୀ ଚାରି ଚାରିଟି ସ୍ଥାନକୁ ସେମାନଙ୍କ ଆବାସସ୍ଥଳ ଭାବେ ବାଛିଥିବା ପରିବେଶବିତ୍‌ମାନେ ମତ ରଖୁଛନ୍ତି ।

ପ୍ରକୃତିର ଭୂସ୍ୱର୍ଗ

ଭିତରକନିକା ଜାତୀୟ ଉଦ୍ୟାନରେ ଥିବା ଜୈବ ବିବିଧତା ମଧ୍ୟରେ ୩୩ ପ୍ରଜାତି ଲୁଣି ହେନ୍ତାଳ ଗଛ, ୩୨୨ ପ୍ରଜାତି ପକ୍ଷୀ (ମାଛରଙ୍କା, ଗେରୁଖିଆ, ବଣି, ବଗ, କାଠହଣା) ସରୀସୃପ ଅଜିଗାଳ, ଅଜଗର, ଗୋଖର, ଚମ୍ପା ସାପ, ପଡ଼ିଆଳ କୁମ୍ଭୀର(୧୮୪୦ଟି), ସାମୁଦ୍ରିକ ଗୋଧି ଓ ସାପ, ଲେଜଟି, ବାଲିଆ, ଚିତଳ, ଖଙ୍ଗା, ଜଲିଣି ମାଛ, କଙ୍କଡ଼ା, ଚିଙ୍ଗୁଡ଼ି ପ୍ରଚୁର ମିଳେ । ଏହା ବ୍ୟତୀତ ହରିଣ, ସମ୍ବର, ବାରହା, ଚେଟା, ବିଲୁଆ, ବଣମାଇଁଷି, ଗାଈ, କୁକୁଡ଼ା ଦେଖିବାକୁ ମିଳେ । ଏହି ଉଦ୍ୟାନ ଲୁଣିପାଣିରେ ବଞ୍ଚୁଥିବା କୁମ୍ଭୀର, ଭାରତୀୟ ଅଜଗର, କଳା ଆଲବିସ୍ ଓ ଡାର୍ଟମୋନାଙ୍କ କାସ୍ପସ୍ପଳା । ଲୁଣ ଜଳ ଅଳିଭରିଡ୍‌ଲେ ସାମୁଦ୍ରିକ କଙ୍କଡ଼ି ଗଛର ମଥା ମୁହାଣରେ ଅଣ୍ଡା ଦେଇଥାନ୍ତି । ଏଠାରେ ଲରୟାଡି ଡଲ୍‌ଫିନ ମଧ୍ୟ ଦେଖିବାକୁ ମିଳନ୍ତି

ମହାନଦୀ, ବ୍ରାହ୍ମଣୀ ଏବଂ ବୈତରଣୀ ନଦୀର ତ୍ରିକୋଣଭୂମିରେ ଗଢ଼ି ଉଠିଥିବା ନୈସର୍ଗିକ ଶୋଭା ସମ୍ପଦରେ ପରିପୂର୍ଣ୍ଣ ଭିତରକନିକାର ବଡଲାକୁମାର, ଓଡ଼ିଶାର ସର୍ବାଧିକ ଦେଖାଯାଉଥିବା ଲରୟାଡି, ବଟଲୁନୋଲ୍, ହଳ୍‌ଦ୍ୟାଳ୍, ପାନ୍‌ଟ୍ରୋପିସିଆଲ୍, ଫିନ୍‌ଲେସ୍, ପରିପଏସ୍, ପ୍ରଭୃତି ୫ ପ୍ରଜାତିର ଡଲ୍‌ଫିନ୍, ଅଳିଭରିଡ୍‌ଲେ କଙ୍କଡ଼ି, ଙ୍କଂଖାଧିକ ହରିଣ, ବାରହା, ସମ୍ବର, ପିସିଙ୍ଗ୍ କ୍ୟାଟ୍, ଗଧୁଆ, ଝିଙ୍କେ ସମେତ ପାଣିଗୋଧି, ଅଜଗର, ଅଜିଗାଳ ଆଦି ସରୀସୃପ ପ୍ରାଣୀ ରହିଛନ୍ତି । ହେନ୍ତାଳ, ଝୁଅରା, ଶିଶୁମାର, କେଉଆଁ, ଗାଈ, ବଣି, ଗରଣୀ, ଖରସୀ, ବଦରା, ପାଣିଫାମୁ, ସିଙ୍ଗୁଡ଼ା, ଫିଙ୍ଗାମୁରା, ଫିଚେଲାଙ୍କୁଆଁ ଆଦି ବିଭିନ୍ନ ଉଦ୍ଭିଦ ଭିତରକନିକାକୁ ଅନ୍ତର୍ଜାତୀୟ ସ୍ତରରେ ପରିଚିତ କରାଉଛି । ପଫୁଆ ନିଉଗିନିଆ ପରେ ଭିତରକନିକା ହେଉଛି ପୃଥିବୀର ଦ୍ୱିତୀୟ ବିସ୍ତୃତିର ବୃହତମ ଲୁଣାଜଙ୍ଗଲ । ପ୍ରତିବର୍ଷ ଶୀତଋତୁରେ ଲକ୍ଷାଧିକ ଙ୍କଂଖାରେ ବିଦେଶୀଶତ ପକ୍ଷୀଙ୍କ ଭିଡ଼ ଭିତରକନିକାରେ ଦେଖିବାକୁ ମିଳିଥାଏ ।

ଅଳିଭରିଡ୍‌ଲେଙ୍କ ଠିକଣା ଗହୀରମଥା

ଡଲ୍‌ଫିନଙ୍କ ନୂଆ ଆସ୍ତାନା

ରେସିଡିଲି ଓଡ଼ିଶାରେ ସବୁଠୁ ଅଧିକ ଙ୍କଂଖ୍ୟକ ଓ ଅଧିକ ପ୍ରଜାତିର ଡଲ୍‌ଫିନ ଗହୀରମଥା ଓ ଭିତରକନିକାରେ ଦେଖିବାକୁ ମିଳିଛି । କେବଳ ସବୁଠୁ ଅଧିକ ପ୍ରଜାତିର ନୁହେଁ, ଅଧିକ ଙ୍କଂଖ୍ୟାରେ ଡଲ୍‌ଫିନ ଶାବକଙ୍କୁ ଦେଖିବାକୁ ମିଳିଥିବାରୁ ଗହୀରମଥା ଡଲ୍‌ଫିନଙ୍କ ଏକୁଡ଼ିଶାଳ ପାଲଟିଛି । ୨୦୦୩ ଡଲ୍‌ଫିନ ଗଣନା ସମୟରେ ବଡ଼ ଡଲ୍‌ଫିନ୍‌ଙ୍କ ସହିତ ଡଲ୍‌ଫିନ ଶାବକ ଦେଖିବାକୁ ମିଳୁଛି । ଚଳିବର୍ଷ ସାରା ଓଡ଼ିଶାରେ ୬୩ଶହ୩ଟି ଡଲ୍‌ଫିନ ଚିହ୍ନଟ କରାଯାଇଥିବା ବେଳେ ସେଥିମଧ୍ୟରୁ ଗହୀରମଥା ଓ ଭିତରକନିକାରେ ୫୫୦ଟି ଡଲ୍‌ଫିନ ଚିହ୍ନଟ କରାଯାଇଛି । ଅର୍ଥାତ୍ ସାରା ଓଡ଼ିଶାର ୭.୫ ପ୍ରତିଶତ ଡଲ୍‌ଫିନ ଗହୀରମଥା ଓ ଭିତରକନିକାରେ ଅଛନ୍ତି । ଚଳିବର୍ଷରେ କେବଳ ଗହୀରମଥା ରେଞ୍ଜରେ ୫୪୪ଟି ଡଲ୍‌ଫିନ ଚିହ୍ନଟ କରାଯାଇଥିବା ବେଳେ କନିକା ରେଞ୍ଜ୍‌ରେ ୪ଟି ଓ ରାଜନଗର ରେଞ୍ଜ୍‌ରେ ୨ଟି ଡଲ୍‌ଫିନ ଗଣନା ବେଳେ ଦେଖିବାକୁ ମିଳିଥିଲା । ଗହୀରମଥାରେ ହମ୍ପବ୍ୟାକ୍‌ର ସଜସା ପୁମ୍ପିଆ ପ୍ରଜାତିର ୨୦୮ ଟି, ହମ୍ପବ୍ୟାକ୍‌ର ସଜସା ଚାଲନିକ ପ୍ରଜାତିର ୨୮ ବଟି, ବଟଲନୋଲ ପ୍ରଜାତିର ୫୨ଟି , ସ୍ପିନର ପ୍ରଜାତିର ୩ଟି ଡଲ୍‌ଫିନ ଗଣନା ବେଳେ ଦେଖିବାକୁ ମିଳିଛି । ସେହିପରି କନିକା ରେଞ୍ଜ୍‌ର ଖୋଜାରୁ ଭଣ୍ଡିଆଖାଲ ମଧ୍ୟରେ ୪ଟି ଲରୟାଡି ପ୍ରଜାତିର ଡଲ୍‌ଫିନ ଦେଖିବାକୁ ମିଳିଥିଲା ବେଳେ ରାଜନଗର ରେଞ୍ଜ୍‌ରେ ୨ଟି ଡଲ୍‌ଫିନ ଠାବ କରାଯାଇଛି ।

ଦୀର୍ଘବର୍ଷ ଧରି ଡଲ୍‌ଫିନଙ୍କ ଏକୁଡ଼ିଶାଳ ଡଢ଼ିଶାରେ ଚିହ୍ନିଲାକୁ ବିଚେତନା କରାଯାଉଥିଲା । ୨୦୧୫ ମସିହାରେ ରାଜ୍ୟର ୭ଟି ସ୍ଥାନରେ ୭ ପ୍ରଜାତିର ସମୁଦ୍ରରୁ ୪୫୬ଟି ଡଲ୍‌ଫିନ ଚିହ୍ନଟ ହୋଇଥିବା ବେଳେ କେବଳ ଭିତରକନିକାରେ ୬ପ୍ରଜାତିର ୨୭୦ଟି ଡଲ୍‌ଫିନ ଦେଖିବାକୁ ମିଳିଥିଲା । ପରବର୍ତ୍ତୀ ସମୟରେ ଅର୍ଥାତ୍ ୨୦୧୬ରେ ମାତ୍ର ୧୯ଟି ୨୦୧୭ରେ ୮୨ଟି, ୨୦୧୮ ରେ ୩୦୬ଟି, ୨୦୧୯ରେ ୧୧୬ଟି, ୨୦୨୦ରେ ୬୭ଟି ଓ ୨୦୨୧ରେ ୩୪୬ଟି ଡଲ୍‌ଫିନ ଚିହ୍ନଟ ହୋଇଥିଲା । ପ୍ରତିବର୍ଷ ଜାନୁଆରୀରେ ଡଲ୍‌ଫିନ ଗଣନା କରାଯାଇଥାଏ । ପୁରାଣ ପ୍ରତିକୂଳ ଓ ଅତ୍ୟଧିକ କୁହୁଡ଼ି ଯୋଗୁଁ ୨୦୨୨ରୁ ଡିସେମ୍ବରରେ ଡଲ୍‌ଫିନ ଗଣନା କରାଯାଉଛି । ୨୦୨୩ରେ ସାରା ଓଡ଼ିଶାରେ ୭୨୬ଟି ଡଲ୍‌ଫିନ ଚିହ୍ନଟ ହୋଇଥିବା ବେଳେ ସେଥିମଧ୍ୟରୁ ଗହୀରମଥା ଓ ଭିତରକନିକାରେ ୫୫୦ଟି ଡଲ୍‌ଫିନ ଚିହ୍ନଟ ହୋଇଥିଲା । ଚଳିବର୍ଷ ସାରା ଓଡ଼ିଶାରେ ୬୩ଶହ୩ଟି ଡଲ୍‌ଫିନ ଚିହ୍ନଟ ହୋଇଛନ୍ତି । ଗତବର୍ଷ ଅପେକ୍ଷା ସାରା ଓଡ଼ିଶାରେ ୩ଟି କମିଥିବା ବେଳେ ଭିତରକନିକା ଓ ଗହୀରମଥାରେ ଗତବର୍ଷ ଅପେକ୍ଷା ୧୦ଟି ଡଲ୍‌ଫିନ ଅଧିକ ଚିହ୍ନଟ ହୋଇଛନ୍ତି । ସେହିଭଳି ଡାଙ୍ଗମାଳ ଠାରେ ବଡଲାକୁମାର ପ୍ରଜନନ ଓ ସଂରକ୍ଷଣ କେନ୍ଦ୍ର ରହିଥିବା ବେଳେ ଏଠାରେ ଭାରତର ସର୍ବାଧିକ ବଡଲାକୁମାର ଦେଖିବାକୁ ମିଳେ । ଏହାସହ ପ୍ରାକୃତିକ ପରିବେଶରେ ସବୁଠୁ ଅଧିକ ଧଳା କୁମ୍ଭୀର ଭିତରକନିକାରେ ଅଛନ୍ତି । ଏଥିସହ ଗହୀରମଥା ବିଳକ ଅଳିଭରିଡ୍‌ଲେ କଙ୍କଡ଼ିଙ୍କ ଏକୁଡ଼ିଶାଳ ଆଖିଦୃଷ୍ଟା ଭାବେ ପରିଚିତ । ସାରା ବିଶ୍ୱରେ ଉଚ୍ଚଲବଣ ଙ୍କଂଖ୍ୟା ମଧ୍ୟରୁ ପ୍ରାୟ ୫୦ ପ୍ରତିଶତ ଅଳିଭରିଡ୍‌ଲେ ଗହୀରମଥାରେ ସମୃଦ୍ଧଅଣ୍ଡା ଦାନ କରିଥାନ୍ତି । ବଡଲାକୁମାର ଓ ଅଳିଭରିଡ୍‌ଲେଙ୍କ ପାଇଁ ଭିତରକନିକା ବିଶ୍ୱ ପ୍ରାକୃତିକ ପର୍ଯ୍ୟଟନ ମାନଚିତ୍ରରେ ସ୍ୱତନ୍ତ୍ର ପରିଚୟ ସୃଷ୍ଟି କରିଛି । ପୂର୍ବରୁ ବଡଲାକୁମାର ଓ ଅଳିଭରିଡ୍‌ଲେଙ୍କ ଏକୁଡ଼ିଶାଳ ରୂପେ ପରିଚିତ ଭିତରକନିକା ଏବେ ଡଲ୍‌ଫିନଙ୍କ ଏକୁଡ଼ିଶାଳ ପାଲଟିବାକୁ ଯାଉଛି ।

୧୯୭୪ ମସିହାରେ ଆମେରିକାର ବିଶିଷ୍ଟ ପ୍ରାଣୀବିଜ୍ଞାନୀ ଡଃ ଏଚ୍ ଆର୍ ବଷ୍ଟାର୍ଡ ବଡଲା କୁମ୍ଭୀରମାନଙ୍କ ଉପରେ ଗବେଷଣା କରିବାକୁ ଆସି ଗହୀରମଥାର ଏହି ବିଳକ କଙ୍କଡ଼ି ଦେଖିଲେ ଅଳିଭରିଡ୍‌ଲେ ପ୍ରଜାତିର ବୋଲି ଚିହ୍ନଟ କରିଥିଲେ । ୧୯୯୭ ରେପ୍ରଥମେ ୨୭ରେ ରାଜ୍ୟ ସରକାର ଗହୀରମଥାରୁ ରାଜ୍ୟର ସାମୁଦ୍ରିକ ଅଭୟାରଣ୍ୟ ଘୋଷଣା କଲେ । ୧୯ ୯୩ରେ ଓଡ଼ିଶା ମାଗଲଜ୍ ପିସ୍ ରେଜୁଲେସନ୍ ଆକ୍ଟ ୧୯୮୨ ଅନୁସାରେ ଗହୀରମଥାକୁ ନୋ ପିସିଙ୍ଗ୍ ଜୋନ୍ ଘୋଷଣା, ସମୁଦ୍ରକୂଳ ଠାରୁ ୨୦ କିଲୋମିଟରର ଯାଏଁ ମୋଟର୍ ବୋଟ୍ ବା ଟ୍ରଲରରେ ମାଛଧରା ନିଷେଧ, କଙ୍କଡ଼ିଙ୍କ ସୁରକ୍ଷା ପାଇଁ ବନ୍ୟପ୍ରାଣୀ ସୁରକ୍ଷା ଆଇନ୍ ୧୯୭୨, ପରିବେଶ ସୁରକ୍ଷା ଆଇନ୍ ୧୯୮୬ ୬, ଲୋଷ୍ଟାଲ୍ ରେଜୁଲେସନ୍ ଜନ୍ ୧, ୨, ୩, ଓ ଓଡ଼ିଶା ସାମୁଦ୍ରିକ ମତ୍ସ୍ୟ ଉତ୍ପାଦନ ଆଇନ୍ ୧୯୮୨ ମଧ୍ୟ ପ୍ରଯୁଜ୍ୟ କରାଯାଇଛି ।

ପରିବେଶ ସୁହାଉଥିବାରୁ ହଜାର ହଜାର ମାଇଲ୍ ଅତିକ୍ରମ କରି ଅବ୍ଲୋବର ପ୍ରଥମ ସପ୍ତାହରୁ ଗହୀରମଥାକୁ କଙ୍କଡ଼ି ଆସି ଅଣ୍ଡାବେଇଥାନ୍ତି । ମଇ ଶେଷ ସୁଦ୍ଧା ଚାଲିଯାଉଥାନ୍ତି । ବିଶ୍ୱରେ ଉପଲବ୍ଧ ହେଉଥିବା ଏହି ପ୍ରଜାତିର କଙ୍କଡ଼ିଙ୍କ ଙ୍କଂଖ୍ୟାରୁ ପ୍ରାୟ ୫୦ ପ୍ରତିଶତ କଙ୍କଡ଼ିଙ୍କ ସମାଗମ ଗହୀରମଥାରେ ହୋଇଥାଏ । ସବୁଠାରୁ ଛୋଟ ବିଳକ ସାମୁଦ୍ରିକ କଙ୍କଡ଼ି ଦଳ ଦଳ ହୋଇ ବାଲୁକା ରାଶିରେ ୪୦ ରୁ ୪୫ ସେଣ୍ଟିମିଟର ଗଭୀରତାର ଗାତ ଖୋଳି ୧୦୦ ରୁ ୧୨୦ଟି ଲେଖାଏଁ ଅଣ୍ଡା ଦେଇଥାନ୍ତି । ଏହି କଙ୍କଡ଼ିଙ୍କ ଅଣ୍ଡାରୁ ସାଧାରଣତଃ ୪୫ ରୁ ୬୦ ଦିନ ମଧ୍ୟରେ ଛୁଆ ବାହାରିଥାନ୍ତି ।

ନାଶି-ଟ ସ୍ନାନଟି ମାତ୍ର ୨୨ ହେକ୍ଟର ବାଲିପଠାରେ ସୀମିତ । ଏବେ ଛୋଟ ଜାଗାରେ ଗୋଟିଏ କଙ୍କଡ଼ିଙ୍କ ଅଣ୍ଡାଦେଇସିବା ପରେ ପୁଣି ଆଉ ଗୋଟେ କଙ୍କଡ଼ି ସେହି ସ୍ଥାନରେ ଗାତ ଖୋଳି ଅଣ୍ଡା ଦେଇଛନ୍ତି । ଫଳରେ ଅଣ୍ଡା ଅଣ୍ଡାଦାନ ପ୍ରକ୍ରିୟା ସମୟରୁ ନିଁଅକାଂଶ ଅଣ୍ଡା ନଷ୍ଟ ହୋଇଯାଉଛି । ୧୯୩୪ରେ କଙ୍କଡ଼ିଙ୍କମାନେ ଗଣ୍ଡଶିଣ୍ଡାଦାନ କରୁଥିବା ଗହୀରମଥାର ନାଶି-୨ ଦ୍ୱୀପ ପୁଞ୍ଜଟିର ଲମ୍ବ ୧୫ କିଲୋମିଟର ୩ ଶହ ମିଟର ଥିଲା । ମାତ୍ର ପରବର୍ତ୍ତୀ ଅବସ୍ଥାରେ ସମୁଦ୍ରର ପଙ୍କ ପରିବର୍ତ୍ତନ, ଟ୍ରେଜିଂ ଓ ଟାଟର ସିଞ୍ଚନର ପ୍ରଭାବ ଓ ବଡଲାପସାଗରରେ ଆଖାଡାର ଭାବେ ଜଳପଥର ବୃଦ୍ଧି ଯୋଗୁଁ ଏହି ସ୍ନାନଟି ଏବେ ୨୨ ହେକ୍ଟରରୁ ଖସି ଆସିଛି ।

ସଂରକ୍ଷିତ ଜଙ୍ଗଲ ମାନ୍ୟତା

ସଂରକ୍ଷିତ ଜଙ୍ଗଲ ଆଇନ୍- ୪ ଅକ୍ଟୋବର ୧୯୩୧ରେ ଓଡ଼ିଶା ସରକାରଙ୍କ ଜଙ୍ଗଲ ବିଭାଗ ପକ୍ଷରୁ ଭିତରକନିକାକୁ ପ୍ରୋଟେକ୍ଟେଡ୍ ଫରେଷ୍ଟ (ସଂରକ୍ଷିତ ଜଙ୍ଗଲ) ଭାବେ ଘୋଷଣା କରାଗଲା । ଏହାର ପରିସୀମା କନିକା ଜଙ୍ଗଲକୁ ଚିହ୍ନଟ ନ କରି ରାଜନଗର, ରାଜକନିକା, ଆଳି, ମହାକାଳପଡ଼ା, ଚାନ୍ଦବାଲି, ବାଂଶଡ଼ା, ଡିଡ଼ିଡ଼ି ପ୍ରଭୃତି ପୂର୍ବତନ କନିକା ଜମିଦାରୀ ଅଞ୍ଚଳକୁ ସଂରକ୍ଷିତ ଜଙ୍ଗଲ ଭାବେ ଘୋଷଣା କରାଗଲା ।

ଭିତରକନିକା ଅଭୟାରଣ୍ୟ- ୨୨ ଅପ୍ରେଲ ୧୯୭୫ରେ ଭିତରକନିକାର ୬୭୨ ବର୍ଗ କର୍ଗକିଲୋମିଟର ଅଞ୍ଚଳକୁ ରାଜ୍ୟ ସରକାର ଅଭୟାରଣ୍ୟ ରୂପେ ଘୋଷଣା କଲେ । ଏକ ନିର୍ଦ୍ଦିଷ୍ଟ ଜଙ୍ଗଲ ଅଞ୍ଚଳକୁ ବାଦ୍‌ଦେଇ ଜାତୀୟ ଉଦ୍ୟାନ ମଧ୍ୟରେ କିଛି ଜନବସତି ଏବଂ ଏ ଅଞ୍ଚଳର ସୁରକ୍ଷ

ଗୁଡ୍ ମର୍ଣ୍ଣିଂ ରିପୋର୍ଟର

ଗଞ୍ଜାମ ଜିଲ୍ଲା ଧରାକୋଟ ସତୀମଠରେ ଜଳୁଥିବା ଚିତା ଅନ୍ୟମାନଙ୍କ ପାଇଁ ସାଧାରଣ ହୋଇପାରେ କିନ୍ତୁ ଏହା ଦିନେ ନୁହେଁ ବର୍ଷେ ନୁହେଁ ଦୀର୍ଘ ୨୬୫ବର୍ଷ ଧରି ସମସ୍ତ ବାଧା ବିଘ୍ନ ଓ ପ୍ରତିବନ୍ଧକ ସତ୍ତ୍ୱେ ଏହି ଚିତା ଜଳି ଆସୁଛି । ଏହି ଚିତା ପ୍ରାକ ଇତିହାସ ଓ ଏହା ସହ ଜଡ଼ିତ କିମ୍ବଦନ୍ତୀକୁ ଆଜି ବି ଜନମାନସରେ ଉଜ୍ଜୀବିତ କରି ରଖିଛି ।

ଚିତା ଜଳୁଛି ୨୬୫ ବର୍ଷ

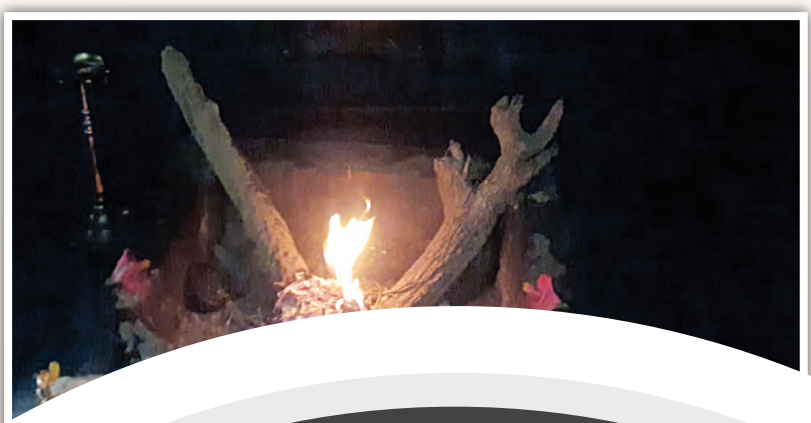

ହୃଦାନନ୍ଦ ଜେନା

ଗଞ୍ଜାମ ଜିଲ୍ଲାର ଗଡ଼ଜାତ ମଧ୍ୟରେ ଧରାକୋଟ ଗଡର ରହିଛି ସ୍ୱତନ୍ତ୍ରତା । ଶିକ୍ଷା, ସାହିତ୍ୟ, ସଂସ୍କୃତିରେ ବେଶ ରୁଦ୍ଧିମନ୍ତ ଧରାକୋଟ ଗଡ । ରାଜା ହାଡୁ ସିଂହ ୧୪୭୭ ମସିହାରେ ଧରାକୋଟ ଗଡ ପ୍ରତିଷ୍ଠା କରିଥିଲେ । ବର୍ତ୍ତମାନ ଏହି ଗଡର ଅଠର ପିଢ଼ିର ରାଜା ହେଉଛନ୍ତି ରାଜା ସୁଲକ୍ଷଣା ଗୀତାଞ୍ଜଳି ଦେବୀ । ରାଜା ଘରର ଶ୍ମଶାନ ସତୀ ମଠ ଦେଇଛି ଧରାକୋଟକୁ ସ୍ୱତନ୍ତ୍ର ପରିଚୟ । ରାଜା ହାଡୁ ସିଂହ ମୃଗୟାରୁ ଫେରୁଥିବା ବେଳେ ଲତା ବୃକ୍ଷ ପରିବେଷ୍ଟିତ ଏକ ସ୍ଥାନରୁ ଅଗ୍ନି ଶିଖା ନିର୍ବାପିତ ହେଉଥିବା ଦେଖି ସେହି ସ୍ଥାନକୁ ଯାଇ ଦେଖିବା ବେଳେ ତାଳପତ୍ର ପରିଧାନ କରି ଜଣେ କଉପନି ଅବଧୂତ ବାବା ସେଠାରେ ରହୁଥିବା ଦେଖି ତାଙ୍କ ସହ ସାକ୍ଷାତ କରିଥିଲେ । ସଂପୃକ୍ତ ସ୍ଥାନ ସମ୍ପର୍କରେ ରାଜା ପଚାରି ବୁଝିବା ବେଳେ ଏହା ଋଷିକୁଲ୍ୟା ନଦୀର ଉତ୍ତର ବାଙ୍କ ଓ ଏଠାରେ ଶବଦାହ କଲେ ସ୍ୱର୍ଗପ୍ରାପ୍ତି ହୁଏ ବୋଲି ବାବା ପ୍ରକାଶ କରିବା ପରେ ରାଜା ସେହି ସ୍ଥାନକୁ ରାଜଶ୍ମଶାନ ଭାବରେ ବାଛିଥିଲେ । ଏହା ପରଠାରୁ ଧରାକୋଟ ରାଜ ପରିବାରର ସଦସ୍ୟଙ୍କ ମୃତଦେହ ପ୍ରଭୁ ଜଗନ୍ନାଥଙ୍କ ରୋଷଶାଳାରୁ ଅଗ୍ନି ଆସିବା ପରେ ଏହି ଶ୍ମଶାନରେ ଦାହ କରାଯାଏ । ଆସିକାଠାରୁ ୧୨ କିମି ଜାତୀୟ ରାଜପଥ ୫୯ରେ ସୋରଡା ରାସ୍ତାରେ ଗଲେ ହନୁମାନ ଦ୍ୱାର ସନ୍ନିକଟରେ ଏବଂ ଧରାକୋଟ ରାଜ୍ୟର ପ୍ରଥମ ରାଜବାଟି ତାଳପୁଟ ନିକଟସ୍ଥ ଜଗମୋହନ ଗ୍ରାମରେ ବାର ଏକର ପରିମିତ ଅଞ୍ଚଳରେ ଆମ୍ର, ତାଳ, ପଣସ, ନାରିକେଳ ଭଳି ନାନାଦି ବୃକ୍ଷ ପରିବେଷ୍ଟିତ ଅଞ୍ଚଳରେ ରହିଛି ସତୀ ମଠ । ଧରାକୋଟ ରାଜବଂଶର ଷଷ୍ଠ ପିଢ଼ିର ରାଜା ଜୟ ସିଂହ ୧୭୫୮ ମସିହାରେ ମୃତ୍ୟୁବରଣ କରିବା ପରେ ତାଙ୍କ ମରଶରୀରକୁ ଏଠାରେ ଦାହ କରାଯାଉଥିବା ବେଳେ ତାଙ୍କର ପାଟରାଣୀ ପଦ୍ମମାଳା ଦେବୀ ରାଜାଙ୍କ ଚିତାଗ୍ନିରେ ଝାସ ଦେଇଥିଲେ । ଏହା ପରେ ସେହିଦିନ ପରଠାରୁ ମଠାଧୀଶ ବାବା ନିରାକାର ଦାସ ସତୀ ଚିତାକୁ ସ୍ୱତନ୍ତ୍ର ଭାବେ ପୂଜା କରିବା ଆରମ୍ଭ କରିଥିଲେ । ସେହି ସମୟରେ ପରବର୍ତ୍ତୀ ରାଜା ରାଜେନ୍ଦ୍ର ସିଂହ ଦିନେ ଶିକାରରୁ ଫେରୁଥିବା ସମୟରେ ପ୍ରବଳ ବର୍ଷା ହେବାରୁ ଆଶ୍ରୟ ଖୋଜିବା ବେଳେ ରାତ୍ର ସମୟରେ ଅନ୍ଧକାର ମଧ୍ୟରୁ ଅଗ୍ନି ଶିଖାର ଆଲୋକ ଆସୁଥିବା ଦେଖି ସେହି ସ୍ଥାନକୁ ଯାଇଥିଲେ । ଚାରିପଟେ ବର୍ଷା ହେଉଥିବା ବେଳେ ଆଶ୍ରମ ଅବସ୍ଥିତ ଅଞ୍ଚଳ ଶୁଖିଲା ରହିଥିବା ଦେଖି ବାବାଙ୍କୁ ଏହାର କାରଣ ପଚାରିବା ପରେ ପ୍ରଜ୍ୱଳିତ ଅଗ୍ନି ଶିଖାକୁ ଦେଖାଇ ଏହାର ପ୍ରଭାବରେ ଏଠାରେ ବର୍ଷା ହେଉ ନ ଥିବା ପ୍ରକାଶ କରିଥିଲେ । ଏହାର ତାତ୍ପର୍ଯ୍ୟ ଉପଲବ୍ଧ କରି ରାଜା ରାଜେନ୍ଦ୍ର ସିଂହ ତୁରନ୍ତ ମଠ ପାଇଁ ଗୃହ ଓ ଜମିର ବନ୍ଦୋବସ୍ତ କରିଥିଲେ । ମଠର ଧୂନି ଗୃହରେ ଜଳୁଥିବା ଚିତାକୁ ସୁରକ୍ଷିତ ଭାବରେ ଅହରହ ଜାଳିବା ପାଇଁ ରାଜାଙ୍କ ତରଫରୁ ସ୍ୱତନ୍ତ୍ର ବ୍ୟବସ୍ଥା କରାଗଲା । ଦୀର୍ଘ ୨୬୫ ବର୍ଷ ବିତିଥିଲେ ମଧ୍ୟ ଏବେ ବି ବହୁ ଘାତ ପ୍ରତିଘାତ ମଧ୍ୟରେ ମଠର ବାବାମାନେ ଏହି ଚିତାକୁ ଜଳାଇ ରଖିଛନ୍ତି । ଯାହାକି ଇତିହାସର ଗାଥାକୁ ସ୍ମରଣୀୟ କରି ରଖିଛି । ମଠ ପରିସରରେ ରାଜ ପରିବାରର ପ୍ରାୟ କୋଡିଏ ଗୋଟି ରାଜା ରାଣୀଙ୍କ ସମାଧି ରହିଥିବା ବେଳେ ମହନ୍ତ ମାନଙ୍କ ସମାଧି ମଧ୍ୟ ରହିଛି । ସତୀ ସମାଧିକୁ ସ୍ୱତନ୍ତ୍ର ପୂଜାର୍ଚ୍ଚନା କରାଯାଉଛି । ରାଜ ପରିବାରର ସଦସ୍ୟମାନଙ୍କ ସହ ମଠାଧୀଶ ବାବା କୃପାସିନ୍ଧୁ ଦାସ ବାବାଙ୍କ ପ୍ରତ୍ୟେକ୍ଷ ତତ୍ତ୍ୱାବଧାନରେ ଏବେ ବି ସତୀ ଚିତା ଜଳୁଛି ଧୂନି ଗୃହରେ ।

ପ୍ରଥମେ ମାଟିହାଣ୍ଡି କିଣି ପରୀକ୍ଷାମୂଳକ ଭାବେ ମହୁଚାଷ ଆରମ୍ଭ କରିଥିଲେ । ସମୟକ୍ରମେ ମାଟି ହାଣ୍ଡିରୁ ମହୁ ଉତ୍ପାଦନ କରିଥିଲେ ଓ ପରେ ଗବେଷଣା କରି ଫେଣା ମହୁଚାଷ କରି ପ୍ରାୟ ୫୦ ବର୍ଷ ହେଲା ବଜାରର ଅପମିଶ୍ରିତ ମହୁ ବଦଳରେ ଲୋକଙ୍କୁ ବର୍ଷ ବର୍ଷ ଧରି ଶୁଦ୍ଧ ମହୁ ଯୋଗାଇବା ସହିତ ଲୋକଙ୍କ ଆବଶ୍ୟକତା ପୂରଣ କରିବାରେ ସଫଳ ହୋଇଛନ୍ତି ଜଗତସିଂହପୁରର ଅଶୋକ ଷଡ଼ଙ୍ଗୀ ।

ମାଟିହାଣ୍ଡିରୁ 'ମହୁ' ଗବେଷଣା

ରଶ୍ମୀରଞ୍ଜନ ମହାପାତ୍ର

ଜଗତସିଂହପୁର ଜିଲ୍ଲା, ଏରସମା ବ୍ଲକ ବଇଦା ପଞ୍ଚାୟତ ଅନ୍ତର୍ଗତ ବାଲିଆକଣି ଗ୍ରାମର ଅଶୋକ କୁମାର ଷଡଙ୍ଗୀ । ପ୍ରାୟ ୫୦ ବର୍ଷ ହେଲା ମହୁମାଛି ଦଳ ସଂଗ୍ରହ, ମହୁପାଳନ, ଆଗ୍ରହୀ ଚାଷୀଙ୍କୁ ତାଲିମ ସହ ମହୁଚାଷ ପାଇଁ ବ୍ୟବହୃତ ସାମଗ୍ରୀ ତିଆରି କରି ଆସୁଛନ୍ତି । ମହୁ ଚାଷ ପ୍ରତି ଅଶୋକଙ୍କ ୧୯୭୫ ମସିହାରେ ଆଗ୍ରହ ସୃଷ୍ଟି ହୋଇଥିଲା । ପ୍ରଥମେ ମାଟି ହାଣ୍ଡି କିଣି ପରୀକ୍ଷାମୂଳକ ମହୁ ଚାଷ ଆରମ୍ଭ କରିଥିଲେ । ଏଥିରୁ ସଫଳତା ପାଇବା ସହିତ ସେ ମାଟି ହାଣ୍ଡିରୁ ମହୁ ଉତ୍ପାଦନ କରିଥିଲେ । ଏହା ତାଙ୍କୁ ଆଗକୁ ପ୍ରେରଣା ଯୋଗାଇଥିଲା । ୧୯୯୯ ମସିହାର ମହାବାତ୍ୟା ପୂର୍ବରୁ ସେ ୧୦୦ଟା ମହୁ ବାକ୍ସ ରଖି ବର୍ଷକୁ ପ୍ରାୟ ୩ରୁ ୪କ୍ୱିଣ୍ଟାଲ ମହୁ ଉତ୍ପାଦନ କରୁଥିଲେ । ମାତ୍ର ମହାବାତ୍ୟାରେ ବହୁ ଗଛ ନଷ୍ଟ ହୋଇଥିବାରୁ ଏବେ ବାକ୍ସ ସଂଖ୍ୟା ହ୍ରାସପାଇ ଏବେ ୪୩ଟି ବାକ୍ସରୁ ବର୍ଷକୁ ପ୍ରାୟ ଦେଢ କ୍ୱିଣ୍ଟାଲ ମହୁ ଉତ୍ପାଦନ ହେଉଛି । ବର୍ଷକୁ ସେ ଲକ୍ଷେରୁ ଦେଢଲକ୍ଷ ଟଙ୍କା ପର୍ଯ୍ୟନ୍ତ ରୋଜଗାର କରିପାରୁଥିବା କହିଛନ୍ତି । ସେହିପରି ତାଙ୍କଠାରୁ ତାଲିମ ଗ୍ରହଣ କରି ପ୍ରାୟ ୮୦ ଜଣ ସଫଳତାର ସହିତ ମହୁଚାଷ କରୁଛନ୍ତି । ସେହିପରି ସେ ମହୁଚାଷ ପାଇଁ ବ୍ୟବହୃତ ଯନ୍ତ୍ର ବା କଞ୍ଚାମାଲ ନିଜେ ଉତ୍ପାଦନ କରି ବିକ୍ରି କରୁଛନ୍ତି । ଜଣେ ଟ୍ରେନର ଭାବରେ ସରକାରୀ ଓ ବେସରକାରୀ କ୍ଷେତ୍ରରେ ସେ ବହୁ ସମ୍ମାନ ପାଇଛନ୍ତି । ଏପରିକି ମହିଳା ସ୍ୱୟଂ ସହାୟକ ଗୋଷ୍ଠୀଙ୍କୁ ମହୁ ଚାଷ ସଂପର୍କରେ ପ୍ରଶିକ୍ଷଣ ଦେଉଛନ୍ତି । ରାଜ୍ୟ ସରକାରଙ୍କ ପକ୍ଷରୁ କୃଷି ଭବନରେ ସେ ସଫଳ ମହୁଚାଷୀ ଭାବରେ ପୁରସ୍କୃତ ହୋଇଛନ୍ତି । ନିକଟରେ ଓଡ଼ିଶା କୃଷି ଓ ବୈଷୟିକ ବିଶ୍ୱବିଦ୍ୟାଳୟ ଦ୍ୱାରା ଆୟୋଜିତ ଫେଣା ମହୁ ଉତ୍ପାଦନ ଉତ୍ସବରେ ସଫଳ ଫେଣା ମହୁ ଉତ୍ପାଦନ କରି ମଧ୍ୟ ପୁରସ୍କୃତ ହୋଇଛନ୍ତି ।ସ୍ଥାନୀୟ ଅଞ୍ଚଳରେ ତାଙ୍କୁ 'ମହୁ ମଣିଷ' ଭାବରେ ପରିଚୟ ମିଳିବା ସହିତ ଲୋକପ୍ରିୟତା ଅର୍ଜନ କରିଛନ୍ତି ।

ଦିବ୍ୟ ରଞ୍ଜନ ପଟ୍ଟନାୟକ

ବୁଣାକାରଙ୍କ ହାଟ

ବୌଦ୍ଧ ଜିଲ୍ଲାର ବୁଣାକାରମାନଙ୍କ ନିରନ୍ତର ବିକାଶ ଓ ସାମଗ୍ରିକ ଅଭିବୃଦ୍ଧି ନିମନ୍ତେ ତଥା ହସ୍ତତନ୍ତ ବସ୍ତ୍ରକୁ ଭଲ ପାଉଥିବା କ୍ରେତାମାନଙ୍କୁ ସୁଲଭ ମୂଲ୍ୟରେ ପୋଷାକ ଯୋଗାଇ ଦେବା ଉଦ୍ଦେଶ୍ୟରେ ଜିଲ୍ଲା ପ୍ରଶାସନ ପକ୍ଷରୁ ପ୍ରଥମ ଥର ବୌଦ୍ଧ ବୁଣାକାର ବଜାର ନାମରେ ଏକ ସାପ୍ତାହିକ ହାଟ ଖୋଲାଯାଇଛି । ଯାହା ଏବେ ବି ବସ୍ତ୍ରପ୍ରେମୀଙ୍କ ମନ କିଣୁଛି ।

ହସ୍ତତନ୍ତ ତଥା ସମ୍ବଲପୁରୀ ପୋଷାକ ବଜାର ଖୋଲିବା ପୂର୍ବରୁ ଏହାକୁ ବାସ୍ତବ ରୂପ ଦେବା ପାଇଁ ବରଗଡ ବାଲିଝୁରୀ ବୁଣାକାର ହାଟକୁ ଜିଲ୍ଲା ପ୍ରଶାସନର ଏକ ପ୍ରତିନିଧି ଦଳ ପରିଦର୍ଶନ କରିଥିଲେ । ସେଠାରେ ପ୍ରତ୍ୟକ୍ଷ ଅନୁଧ୍ୟାନ କରିବା ସହିତ ସ୍ଥାନୀୟ ବ୍ୟବସାୟୀଙ୍କ ସହିତ ଆଲୋଚନା କରାଯାଇ ଏହି ବଜାରର ରୂପରେଖ ବୃତ୍ତାନ୍ତ କରାଯାଇଥିଲା । ପ୍ରାୟ ୪ କୋଟି ଟଙ୍କା ବ୍ୟୟ ଅଟକଳରେ ନିର୍ମିତ ବିଜୁ ଆଦର୍ଶ କୃଷକ ବଜାର ପ୍ରାଙ୍ଗଣରେ ଗତ ୨୦୨୨ ମସିହା ନଭେମ୍ବର ମାସରେ ଏହି ବୁଣାକାର ହାଟ ଉଦଘାଟିତ ହୋଇଥିବା ବେଳେ ବରଗଡ଼ ବାଲିଝୁରି ହାଟ ପରେ ଏହା ଓଡ଼ିଶାର ଦ୍ୱିତୀୟ ବୃହତ୍ତମ 'ବୁଣାକାରହାଟ'ଭାବେ ପରିଗଣିତ ହେଉଛି । ଜିଲ୍ଲା ପ୍ରଶାସନ ପକ୍ଷରୁ ସମସ୍ତ ବୁଣାକାରଙ୍କୁ ଉକ୍ତ ବଜାରରେ ମାଗଣାରେ ପିଣ୍ଡି ଯୋଗାଇଦିଆଯାଇଛି । ସେହିପରି ଉକ୍ତ ବଜାରରେ ଉଭୟ କ୍ରେତା ବିକ୍ରେତାଙ୍କ ପାଇଁ ବିସ୍ତୃତ ପାର୍କିଂ ସ୍ଥାନ, ଭୋଜନାଳୟ, ଶୌଚାଳୟ, ବିଦ୍ୟୁତ ସଂଯୋଗ, ଆକ୍ୱାଗାର୍ଡ ପାଣି ଇତ୍ୟାଦି ବ୍ୟବସ୍ଥା କରାଯାଇଛି । ବୌଦ୍ଧ ବୁଣାକାର ବଜାରକୁ ସଫଳ କରିବା ପାଇଁ ବରଗଡ, ସୁବର୍ଣ୍ଣପୁର, ବୌଦ୍ଧର ବୁଣାକାରମାନଙ୍କ ସହିତ ସାଗରପାଲି, ବୀରମହାରାଜପୁର, ଗବଜୋର, ମନମୁଣ୍ଡା, ବୁଟୁପାଲି, ନାରାୟଣନଗର, ବାଉଁଶୁଣୀ ଇତ୍ୟାଦି ସ୍ଥାନରୁ ବ୍ୟବସାୟୀମାନେ ଯୋଗଦେଇ ଆସୁଥିବା ବେଳେ ରାଜ୍ୟର ବିଭିନ୍ନ ପ୍ରାନ୍ତର କ୍ରେତାମାନେ ଏଠାରୁ ହସ୍ତତନ୍ତ ବସ୍ତ୍ର କ୍ରୟ କରନ୍ତି । ଏହି ବୁଣାକାର ବଜାର ପ୍ରତ୍ୟେକ ରବିବାର ସକାଳ ୬ ଘଣ୍ଟାଠାରୁ ୨ ଘଣ୍ଟା ପର୍ଯ୍ୟନ୍ତ ଖୋଲା ରହୁଥିବା ବେଳେ ଏଠାରେ ହାତବୁଣା ପାଟ ଶାଢ଼ୀ, ବମକେଇ ଶାଢ଼ୀ, କଟନ ଶାଢ଼ୀ, ବାନ୍ଧ ଶାଢ଼ୀ, ଧୋତି, ଲୁଙ୍ଗି, ଗାମୁଛା, ବେଡ଼ସିଟ, ଥାନ କପଡା, ସାର୍ଟ, ପଞ୍ଜାବୀ, ରୁମାଲ, ସ୍କାର୍ଫ, ରେଡିମେଡ ଡ୍ରେସ ଇତ୍ୟାଦି ଉପଲବ୍ଧ ହେଉଛି । ଜିଲ୍ଲା ବୟନଶିଳ୍ପ କାର୍ଯ୍ୟାଳୟ ସୂତ୍ରରୁ ମିଳିଥିବା ତଥ୍ୟ ଅନୁସାରେ ଏହି ବଜାରରେ ହାରାହାରି ୨୨ ଲକ୍ଷ ଟଙ୍କାର ବ୍ୟବସାୟ ହେଉଥିବା ବେଳେ ପର୍ବପର୍ବାଣୀରେ ବ୍ୟବସାୟ ୫୦ ଲକ୍ଷ ଟଙ୍କା ଅତିକ୍ରମ କରିଯାଏ । ଏହି ବଜାର ଉତ୍କୃଷ୍ଟ ଭିତ୍ତିଭୂମି ଏବଂ ପରିଚାଳନା ଆଧାରରେ ଚଳିତବର୍ଷ ସମ୍ମାନଜନକ ଜାତୀୟସ୍ତରୀୟ ସ୍କଚ ଆୱାର୍ଡ ପାଇବାରେ ସମର୍ଥ ହୋଇଛି ।

ତୃତୀୟ ପୃଷ୍ଠାର ଅବଶିଷ୍ଟାଂଶ...

ଜନସେବାରେ ଅବିଶ୍ରାନ୍ତ...

ମସିହାରେ ମୁଖ୍ୟମନ୍ତ୍ରୀ ଦାବି ଉପସ୍ଥାପନ କରିଥିଲେ। ଏହାପରେ କେନ୍ଦ୍ରୀୟ ବିଶ୍ୱବିଦ୍ୟାଳୟ ସ୍ଥାପନ ହେଲା। ଏବେ ବିକ୍ରମ ଦେବ କଲେଜକୁ ବିଶ୍ୱବିଦ୍ୟାଳୟ ମାନ୍ୟତା ମିଳିଛି। କିନ୍ତୁ କୋରାପୁଟକୁ ମିଳିଥିବା କେନ୍ଦ୍ରୀୟ ବିଶ୍ୱବିଦ୍ୟାଳୟକୁ ସ୍ଥାନାନ୍ତର କରିବା ପାଇଁ କିଛି ଲୋକ ଅସଫଳ ଉଦ୍ୟମ କରିଥିଲେ। ହେଲେ ମୁଖ୍ୟମନ୍ତ୍ରୀ ସେମାନଙ୍କର ସବୁ ଉଦ୍ୟମକୁ ପଣ୍ଡ କରି ଦେଇଛନ୍ତି ବୋଲି କହିଛନ୍ତି 'ୟ-ଟି' ଅଧ୍ୟକ୍ଷ କାର୍ତ୍ତିକ ପାଣ୍ଡିଆନ।

ଜୟପୁର ସରକାରୀ ବାଳକ ଉଚ୍ଚ ବିଦ୍ୟାଳୟ ପରିସରରେ ଆୟୋଜିତ କାର୍ଯ୍ୟକ୍ରମରେ ଯୋଗ ଦେଇ ଶ୍ରୀ ପାଣ୍ଡିଆନ୍ କହିଛନ୍ତି ଯେ ଟଙ୍କିକିଆ ଚାଉଳ ଠାରୁ ଆରମ୍ଭ କରି ଲକ୍ଷ୍ମୀ ବସ୍, ବିଏସ୍‌କେୱାଇ ଆଦି ଉଲ୍ଲେଖନୀୟ ଯୋଜନା ମୁଖ୍ୟମନ୍ତ୍ରୀ କୋରାପୁଟରୁ ହିଁ ଆରମ୍ଭ କରିଛନ୍ତି। ୨୫ଟି ଜିଲ୍ଲା ଏବେ ଲକ୍ଷ୍ମୀ ବସ୍‌କୁ ଅପେକ୍ଷା କରିଛନ୍ତି, କିନ୍ତୁ କୋରାପୁଟ ଜିଲ୍ଲାରେ ବସ୍ ଚଳାଚଳ ଆରମ୍ଭ ହୋଇସାରିଛି। ପ୍ରତି ଯୋଜନାରେ ମୁଖ୍ୟମନ୍ତ୍ରୀ କୋରାପୁଟକୁ ଯୋଡିଥିବା ବେଳେ ଏହି ଧାରା ଆଗକୁ ମଧ୍ୟ ଜାରି ରହିବ ବୋଲି ସେ ଘୋଷଣା କରିଛନ୍ତି।

ଜୟପୁରରେ ଆୟୋଜିତ ସାଧାରଣ ସଭାରେ ଯୋଗ ଦେଇ ଶ୍ରୀ ପାଣ୍ଡିଆନ୍ କହିଛନ୍ତି ଯେ ଜିଲ୍ଲାରେ ଥିବା ମନ୍ଦିର, ମସଜିଦ୍, ଚର୍ଚ୍ଚ ଆଦିର ରୂପାନ୍ତରଣ ପାଇଁ କୋରାପୁଟବାସୀ ଦରଖାସ୍ତ ଦେଇଛନ୍ତି। ଆସନ୍ତାସାତ ଦିନ ମଧ୍ୟରେ ଏ ନେଇ ମୁଖ୍ୟମନ୍ତ୍ରୀ ଖୁସି ଖବର ଦେବେ। ମୁଖ୍ୟମନ୍ତ୍ରୀ ଯେଉଁ ଟଙ୍କା ମଞ୍ଜୁର କରିବେ ତାହା ଲୋକମାନଙ୍କର ଟଙ୍କା। ପ୍ରତ୍ୟେକ ଟଙ୍କାକୁ ନିଜର ଭାବି ସ୍ୱଚ୍ଛତା ସହକାରେ କାମ କରିବାକୁ ସେ ଜନସାଧାରଣଙ୍କୁ ନିବେଦନ କରିଛନ୍ତି। ପ୍ରଥମ ପର୍ଯ୍ୟାୟରେ ଭଲ କାମ କଲେ ଦ୍ୱିତୀୟପର୍ଯ୍ୟାୟରେ ଟଙ୍କା ମିଳିବ ବୋଲି ମଧ୍ୟ ଶ୍ରୀ ପାଣ୍ଡିଆନ୍ ଘୋଷଣା କରିଛନ୍ତି। 'ୟ-ଟି' ଅଧ୍ୟକ୍ଷଙ୍କ ଏହି ସମାବେଶରେ ବହୁସଂଖ୍ୟାରେ ଜନସାଧାରଣ ଯୋଗ ଦେଇଥିଲେ। ଲୋକଭିଡ଼ ଏତେ ହୋଇଥିଲା ଯେ ଶ୍ରୀ ପାଣ୍ଡିଆନଙ୍କୁ ଭିଡ଼ କାଟି ମଞ୍ଚ ପର୍ଯ୍ୟନ୍ତ ପହଞ୍ଚିବା ଲାଗି ଶ୍ରୀ ଅଧଘଣ୍ଟା ସମୟ ଲାଗିଥିଲା। ଉପସ୍ଥିତ ଜନସାଧାରଣଙ୍କୁ ଶ୍ରୀ ପାଣ୍ଡିଆନ କହିଥିଲେ ଯେ ଉଚ୍ଚଶିକ୍ଷା ପାଇଁ କୋରାପୁଟର ପିଲାମାନଙ୍କୁ ବ୍ରହ୍ମପୁର ଯିବାକୁ ପଡୁଥିଲା। ଛାତ୍ରଛାତ୍ରୀମାନେ ବହୁତ ଖର୍ଚ୍ଚାନ୍ତ ହେଉଥିଲେ। ଏବେ କିନ୍ତୁ ବିକ୍ରମ ଦେବ କଲେଜ ବିଶ୍ୱବିଦ୍ୟାଳୟରେ ପରିଣତ ହୋଇଛି। ଜିଲ୍ଲାକୁ ଲକ୍ଷ୍ମୀ ବସ୍, ବିଜୁ ସ୍ୱାସ୍ଥ୍ୟ କଲ୍ୟାଣ ଯୋଜନା ସମେତ ଅନ୍ୟ ଗୁରୁତ୍ୱପୂର୍ଣ୍ଣ ଯୋଜନା ଓ କାର୍ଯ୍ୟକ୍ରମରେ ଯୋଡ଼ାଯାଇଛି। ମାତ୍ର ୫ ଟଙ୍କାରେ ମହିଳାମାନେ ଲକ୍ଷ୍ମୀ ବସ୍‌ରେ ଯାତ୍ରା କରୁଛନ୍ତି। ଆଗକୁ ପ୍ରତି ପଞ୍ଚାୟତରେ ବ୍ୟାଙ୍କ ସେବା ଆରମ୍ଭ ହେବ। ଆମର ମିଶନ୍ ଶକ୍ତି ମା'ମାନେ ଏହା ଦ୍ୱାରା ବହୁତ ଉପକୃତ ହେବେ। ଏହା ସହିତ କୋରାପୁଟର ଶ୍ରୀ ଜଗନ୍ନାଥ ମନ୍ଦିର, କାଳୀ ମନ୍ଦିର, ମସଜିଦ, ଚର୍ଚ୍ଚ ପାଇଁ ଅର୍ଥ ମଞ୍ଜୁର ହୋଇଛି। ଏ ନେଇ କାମ ଜାରି ରହିଛି। ଜଗନ୍ନାଥ ସାଗର ପାଇଁ ମୁଖ୍ୟମନ୍ତ୍ରୀ ୨୦ କୋଟି ଟଙ୍କା ମଞ୍ଜୁର କରିଛନ୍ତି ଆଉ ଭଲ କାମ କଲେ ପୁଣି ଅର୍ଥ ମଞ୍ଜୁର କରାଯିବ ବୋଲି ସେ ଘୋଷଣା କରିଛନ୍ତି।

କୋରାପୁଟ ଗସ୍ତ ଅବସରରେ ଶ୍ରୀ ପାଣ୍ଡିଆନ୍ ବିଭିନ୍ନ ଉନ୍ନୟନ ମୂଳକ ପ୍ରକଳ୍ପର ସମୀକ୍ଷା କରିଛନ୍ତି। ୨୦ କୋଟି ୨୦ ଲକ୍ଷ ଟଙ୍କା ବ୍ୟୟରେ ଆରମ୍ଭ ହୋଇଥିବା ବୈପାରୀଗୁଡା ଗୁପ୍ତେଶ୍ୱର ମନ୍ଦିର ଉନ୍ନୟନ ପ୍ରକଳ୍ପ, ୧୦୦ କୋଟି ଟଙ୍କା ବ୍ୟୟରେ ଝଞ୍ଜାବତୀ ନଦୀ ବ୍ୟାରେଜ , ୨୬୬ କୋଟି ଟଙ୍କାରେ ଲକ୍ଷ୍ମଣ ନାଏକ ମେଡିକାଲ କଲେଜରେ କ୍ୟାନସର୍ ସେଣ୍ଟର ଏବଂ ୬୫୦ ଶଯ୍ୟା ବିଶିଷ୍ଟ ଡାକ୍ତରଖାନା କୋଠା, ଜୟପୁର ଠାରେ ୧୦୦ କୋଟି ଟଙ୍କା ଖର୍ଚ୍ଚରେ ନିର୍ମାଣ ହେଉଥିବା ୩୦୦ ଶଯ୍ୟା ବିଶିଷ୍ଟ ଜିଲ୍ଲା ମୁଖ୍ୟ ଡାକ୍ତରଖାନାର ଅଗ୍ରଗତି ସମୀକ୍ଷା କରି ଧାର୍ଯ୍ୟ ସମୟ ଭିତରେ କାମ ଶେଷ କରିବା ପାଇଁ ଶ୍ରୀ ପାଣ୍ଡିଆନ୍ ବିଭାଗୀୟ ଅଧିକାରୀଙ୍କୁ ନିର୍ଦ୍ଦେଶ ଦେଇଛନ୍ତି। ଏଥିସହ ୧୭୨.୪୦ କୋଟି ଟଙ୍କା ବ୍ୟୟରେ ପ୍ରମୁଖ ରାସ୍ତାର ଉନ୍ନୟନ ପ୍ରକଳ୍ପ, ୨୧୦ କୋଟି ଟଙ୍କା ବ୍ୟୟରେ ପ୍ରମୁଖ ସେତୁ ପ୍ରକଳ୍ପ ଆଦିର ଅଗ୍ରଗତି ପଚାରି ବୁଝିଛନ୍ତି। ଚଳିତ ବର୍ଷ ଶ୍ରୀ ପାଣ୍ଡିଆନଙ୍କ କୋରାପୁଟ ଗସ୍ତ ସମୟରେ ଲୋକଙ୍କ ଠାରୁ ମିଳିଥିବା ଅଧିକାଂଶ ଦାବି ଓ ଅଭିଯୋଗ ଉପରେ କାମ ଆରମ୍ଭ ହୋଇଥିବା ଜଣାଯାଇଛି।

ଜୟପୁର ଠାରେ ଆୟୋଜିତ ଜନସଭାରେ ବିଜେଡି ସଂଗଠନ ସମ୍ପାଦକ ପ୍ରଣବ ପ୍ରକାଶ ଦାସ, ବିଧାୟକ ପ୍ରଣବ ବଳବନ୍ତରାୟ, କୋରାପୁଟ ଜିଲ୍ଲା ବିଜେଡି ସଭାପତି ଝୀନ ହିକକା, କୋରାପୁଟ ବିଧାୟକ ରଘୁରାମ ପୋଡାଲ, ପଟ୍ଟାଙ୍ଗୀ ବିଧାୟକ ପ୍ରିତମ ପାଢୀ, କୋଟପାଡ ବିଧାୟିକା ପଦ୍ମିନୀ ଦିଆନ୍, ଲକ୍ଷ୍ମୀପୁର ବିଧାୟକ ପ୍ରଭୁ ଜାନୀ, ସାଂସଦ ରମେଶ ମାଝୀ, ସ୍ୱତନ୍ତ୍ର ଉନ୍ନୟନ ପରିଷଦର ଉପଦେଷ୍ଟା ପ୍ରଦୀପ ମାଝୀ, ନବରଙ୍ଗପୁର ବିଧାୟକ ସଦାଶିବ ପଧାନୀ, ଝରିଗାଁ ବିଧାୟକ ପ୍ରକାଶ ମାଝୀ, ଡାବୁଗାଁ ବିଧାୟକ ମନୋହର ରନ୍ଧାରୀ, ଚିତ୍ରକୋଣ୍ଡା ବିଧାୟକ ପୂର୍ଣ୍ଣଚନ୍ଦ୍ର ବାକା, ବରିଷ୍ଠ ବିଜେଡି ନେତା ରବି ନନ୍ଦ, ପୂର୍ବତନ ବିଧାୟକ ଚନ୍ଦ୍ର ଶେଖର ମାଝୀ, ପ୍ରଫୁଲ୍ଲ ପାଙ୍ଗି, ଜିଲ୍ଲା ପରିଷଦ ଅଧ୍ୟକ୍ଷା ସସ୍ମିତା ମେଲକା, କୋରାପୁଟ ଜିଲ୍ଲା ବିଜେଡି ମହିଳା ପର୍ଯ୍ୟବେକ୍ଷକ ମୀରା ପରିଡ଼ା, ଜୟପୁର ପୌର ପରିଷଦ ଉପାଧ୍ୟକ୍ଷା ବି ସୁନୀତା, ବରିଷ୍ଠ ବିଜେଡି ନେତା ଇଶ୍ୱର ପାଣିଗ୍ରାହୀ ପ୍ରମୁଖ ଉପସ୍ଥିତ ଥିଲେ।

'ପ୍ରବଞ୍ଚକଙ୍କୁ ଦୃଢ଼...

କରୁଛନ୍ତି; କିନ୍ତୁ କିଛି ଲୋକ ବିଧିବଦ୍ଧ ଷଡ଼ଯନ୍ତ୍ର କ୍ରମେ ଓଡ଼ିଶାକୁ ବଦନାମ କରିବା ପାଇଁ ହୀନ ଷଡ଼ଯନ୍ତ୍ର ଚଳାଇଛନ୍ତି। ଏଥିପ୍ରତି ଆମକୁ ସଜାଗ ଓ ସତର୍କ ରହିବାକୁ ପଡିବ। ଏଥିସହ ସରକାରୀ ଯୋଜନାକୁ ଘରେ ଘରେ ପହଞ୍ଚାଇବା ପାଇଁ ସେ ଆହ୍ୱାନ ଦେଇଛନ୍ତି। ସେ କହିଛନ୍ତି ଯେ କେଉଁ ସରକାର ଲୋକଙ୍କ ଦାବିକୁ ସାତ ଦିନ ମଧ୍ୟରେ ପୂରଣ କରୁଛି? କେଉଁ ସରକାର ଚଟାପଟ ଲୋକଙ୍କ ସମସ୍ୟାର ସମାଧାନ କରୁଛି? କେବଳ ଓଡ଼ିଶାରେ ମୁଖ୍ୟମନ୍ତ୍ରୀ ନବୀନ ପଟ୍ଟନାୟକ ଏହି ଅସମ୍ଭବକୁ ସମ୍ଭବ କରି ଦେଖାଇଛନ୍ତି। ମୁଖ୍ୟମନ୍ତ୍ରୀ କାମରେ ବିଶ୍ୱାସ କରୁଥିବା ବେଳେ କିଛି ଲୋକ ଅପପ୍ରଚାରକୁ ଅସ୍ତ୍ର କରି ବିକାଶ ରଥକୁ ଅଟକାଇବାକୁ ଚେଷ୍ଟା କରୁଛନ୍ତି। ସେମାନଙ୍କୁ ଜବାବ୍ ଦେବାର ଅଛି ବୋଲି ଶ୍ରୀ ପାଣ୍ଡିଆନ୍ ଆହ୍ୱାନ ଦେଇଛନ୍ତି । ଶ୍ରୀ ପାଣ୍ଡିଆନଙ୍କ ସମାବେଶଗୁଡ଼ିକରେ ଆଜି ଅଭୂତପୂର୍ବ ଭିଡ଼ ଦେଖିବାକୁ ମିଳିଥିଲା। ତାଙ୍କ ସହ ହାତ ମିଳାଇବା ଓ ସେଲ୍ଫି ନେବା ପାଇଁ ଛାତ୍ରଛାତ୍ରୀଙ୍କ ମଧ୍ୟରେ ପ୍ରବଳ ଉତ୍ସାହ ଦେଖିବାକୁ ମିଳିଥିଲା। ସେହିପରି ବିଭିନ୍ନ ସ୍ଥାନରେ ତାଙ୍କୁ ସାଧାରଣ ଲୋକ ବିପୁଳ ସମ୍ବର୍ଦ୍ଧନା ପ୍ରଦାନ କରିଥିଲେ।

ଓଡ଼ିଶାରେ କରୋନା...

କରାଯାଇନାହିଁ। ହସ୍ତଗତ ସୂଚନାନୁସାରେ, ସମ୍ପୃକ୍ତ ସଂକ୍ରମିତ ବ୍ୟକ୍ତି ଏବେ ଚିକିତ୍ସାଧୀନ ଅଛନ୍ତି ଏବଂ ତାଙ୍କ ପଜିଟିଭ୍ ନମୁନା ଜିନୋମ ସିକ୍ୱେନ୍ସିଂ ପାଇଁ ପଠାଯାଇଛି। ଦେଶରେ ଏବେ ସକ୍ରିୟ ମାମଲା ୩ ହଜାର ଅତିକ୍ରମ କରିଯାଇଛି। ଶେଷଥର ପାଇଁ ଗତବର୍ଷ ଡିସେମ୍ବର ୩ରେ ଓଡ଼ିଶାରେ କୋଭିଡ୍ ସଂକ୍ରମିତ ଚିହ୍ନଟ ହୋଇଥିଲେ। ଦେଶର ବିଭିନ୍ନ ରାଜ୍ୟରେ ଜେଏନ୍.୧ ଭୂତାଣୁ ଥିବା ସଂକ୍ରମିତ ଚିହ୍ନଟ ହେବା ସହ ରୋଗୀଙ୍କ ମୃତ୍ୟୁ ହେଉଛି। ନୂଆ ଭୂତାଣୁରେ ସଂକ୍ରମିତ ହେଉଥିବା ଅଧିକାଂଶ ବ୍ୟକ୍ତି ବୟସ୍କ ଏବଂ ବିଭିନ୍ନ ରୋଗରେ ଆକ୍ରାନ୍ତ। ଏହି ବର୍ଗର ଲୋକଙ୍କ ପ୍ରତି ଅଧିକ ବିପଦ ଥିବାରୁ ସେମାନେ ଯଥେଷ୍ଟ ସତର୍କତା ଅବଲମ୍ବନ କରିବା ଆବଶ୍ୟକ। ରାଜ୍ୟ ସ୍ୱାସ୍ଥ୍ୟ ବିଭାଗ ଅଧିକାରୀଙ୍କ କହିବାନୁସାରେ, ବରିଷ୍ଠ ନାଗରିକ ଏବଂ ବିଭିନ୍ନ ରୋଗରେ ପୀଡ଼ିତ ଲୋକଙ୍କ ପ୍ରତି ବିପଦ ଅଧିକ। ତେଣୁ ସେମାନେ ମାସ୍କ ବ୍ୟବହାର କରନ୍ତୁ ଏବଂ ଭିଡ଼ ଜାଗାରୁ ଦୂରେଇ ରହିବା ଆବଶ୍ୟକ ବୋଲି ସେ କହିଛନ୍ତି। କେରଳ, କର୍ଣ୍ଣାଟକ, ରାଜସ୍ଥାନ, ମହାରାଷ୍ଟ୍ରରେ ନୂଆ ଭାରିଆଣ୍ଟ ଆତଙ୍କ ଖେଳାଇଥିବା ବେଳେ ଅନ୍ୟ ରାଜ୍ୟ ପାଇଁ ଏହା ସତର୍କ ଘଣ୍ଟି ସଦୃଶ ହୋଇଛି। କିନ୍ତୁ ଗତବର୍ଷଠାରୁ ସରକାର କୋଭିଡ୍ ଗାଇଡ୍‌ଲାଇନ୍ ପ୍ରତ୍ୟାହାର କରିବା ପରଠାରୁ ମାସ୍କ ବ୍ୟବହାର, ସାମାଜିକ ଦୂରତା ରକ୍ଷା, ବ୍ୟକ୍ତିଗତ ପରିମଳ ସବୁ ଲୋକେ ଭୁଲି ଗଲେଣି। ମାସ୍କ ସହ ଲୋକଙ୍କ ସମ୍ପର୍କ ତୁଟିଗଲାଣି। କିନ୍ତୁ ଘାତକ ଜେଏନ୍.୧ ଭାରିଆଣ୍ଟ ଦାଉରୁ ରକ୍ଷା ପାଇବାକୁ ହେଲେ କୋଭିଡ୍ ନିୟମ ପାଳନ କରିବା ଜରୁରୀ ବୋଲି କୁହାଯାଇଛି।

ଦେଶରେ ଦିନକରେ...

ଏହାର ଦିନକ ପରେ ଏହି ସଂଖ୍ୟା ଦ୍ୱିଗୁଣିତ ହେବା ଚିନ୍ତାଜନକ ହୋଇପଡ଼ିଛି। ଗତ ୭ ମାସ ମଧ୍ୟରେ ପ୍ରଥମଥର ପାଇଁ ଏହି ସଂଖ୍ୟକ ନୂଆ ମାମଲା ସାମ୍ନାକୁ ଆସିଛି। ସଂକ୍ରମଣ ବଢିବା ସହିତ ଇତିମଧ୍ୟରେ ୪ ଜଣଙ୍କ ମୃତ୍ୟୁ ହେବା ଘଟଣା ମଧ୍ୟ ଆହୁରି ଉଦବେଗ ସୃଷ୍ଟି କରିଛି। ବିଶେଷକରି ଜେଏନ.୧ ସବ୍ ଭାରିଆଣ୍ଟ ଚିନ୍ତା ବଢାଇ ଥିବାବେଳେ ସଂକ୍ରମିତଙ୍କ ସଂଖ୍ୟା ବୃଦ୍ଧି ପାଉଥିବାରୁ କେନ୍ଦ୍ର ସ୍ୱାସ୍ଥ୍ୟ ମନ୍ତ୍ରାଳୟ ପକ୍ଷରୁ ସବୁ ରାଜ୍ୟ ଓ କେନ୍ଦ୍ରଶାସିତ ଅଞ୍ଚଳକୁ ସତର୍କ ରହିବାକୁ ପରାମର୍ଶ ଦିଆଯାଇଛି। ନୂଆ ସଂକ୍ରମିତଙ୍କୁ ମିଶାଇ ବର୍ତ୍ତମାନ କରୋନା ସକ୍ରିୟ ମାମଲା ୩,୪୨୦ରେ ପହଞ୍ଚିଛି। ସ୍ୱାସ୍ଥ୍ୟ ମନ୍ତ୍ରଣାଳୟ ତଥ୍ୟ ଅନୁଯାୟୀ, ବର୍ତ୍ତମାନ ୧୭ ଟି ରାଜ୍ୟରେ କରୋନା ସକ୍ରିୟ ମାମଲା ରହିଛି। ନୂଆ ସଂକ୍ରମିତଙ୍କ ମଧ୍ୟରୁ କେରଳରେ ସର୍ବାଧିକ ୨୬୬ ଜଣ ଥିବାବେଳେ କର୍ଣ୍ଣାଟକରେ (୭୦), ମହାରାଷ୍ଟ୍ର (୧୫), ତାମିଲନାଡୁ (୧୩) ଏବଂ ଗୁଜୁରାଟରେ ୧୨ ସଂକ୍ରମିତ ରହିଛନ୍ତି। ବର୍ତ୍ତମାନ ସୁଦ୍ଧା କରୋନାଜନିତ ମୃତ୍ୟୁସଂଖ୍ୟା ୫,୩୩,୩୩୨ରେ ପହଞ୍ଚିଛି। ସେହିପରି ବିଶ୍ୱସ୍ତରରେ ମଧ୍ୟ କରୋନା ସଂକ୍ରମଣ ବଢୁଥିବାର ବିଶ୍ୱସ୍ୱାସ୍ଥ୍ୟ ସଂଗଠନ(ହୁ) ପକ୍ଷରୁ ଚିନ୍ତାପ୍ରକଟ କରାଯାଇଛି। ମାସକ ମଧ୍ୟରେ ବିଶ୍ୱର ବିଭିନ୍ନ ଭାଗରେ ସକ୍ରିୟ ମାମଲା ହାର ୫୨ ପ୍ରତିଶତ ବୃଦ୍ଧିପାଇବା ସହିତ ପ୍ରାୟ ୮ ଲକ୍ଷ ୫୦ ହଜାର ନୂଆ ସଂକ୍ରମିତଙ୍କୁ ଚିହ୍ନଟ କରାଯାଇଥିବା 'ହୁ' କହିଛି।

କଳିଙ୍ଗ ଇନ୍‌ଡୋର...

ପ୍ରତିଯୋଗିତା ଓ ପ୍ରଶିକ୍ଷଣର ଏକ କେନ୍ଦ୍ର ଭାବେ ପ୍ରତିପାଦନ କରିପାରିବ। ଏହି ମାନ୍ୟତା କ୍ରୀଡ଼ାବିତ୍‌ମାନଙ୍କୁ ଉନ୍ନତ ପ୍ରଶିକ୍ଷଣ ନିମନ୍ତେ ବିଶ୍ୱସ୍ତରୀୟ ଭିତ୍ତିଭୂମି ଯୋଗାଇବା ପାଇଁ ଓଡ଼ିଶାର ପ୍ରତିବଦ୍ଧତାକୁ ସୂଚାଉଛି ବୋଲି ରାଜ୍ୟ କ୍ରୀଡ଼ା ଓ ଯୁବସେବା ସଚିବ ଆର୍ ଭିନିଲ କ୍ରିଷ୍ଣା କହିଛନ୍ତି। ଏରିନାର ଭିତ୍ତିଭୂମି, ସୁବିଧା ସୁଯୋଗ ଓ ବୈଷୟିକ ଦକ୍ଷତା ବିଶ୍ୱସ୍ତରୀୟ ବୋଲି ବିଶ୍ୱ ଆଥ୍‌ଲେଟିକ୍ସର ଏହି ମାନ୍ୟତାରୁ ପ୍ରମାଣିତ ହେଉଛି।

ରାଜ୍ୟର ଡିଜିଟାଲ...

ବିଭିନ୍ନ ସ୍କିମ୍‌ରେ ଅଧିକ ଲାଭର ପ୍ରଲୋଭନ ଦେଖାଇ ସେ ଜାମାକାରୀଙ୍କଠାରୁ ଅର୍ଥ ହଡ଼ପ କରିଥିଲା। ଖାଲି ଓଡ଼ିଶା ନୁହେଁ, ଏହି ସଂସ୍ଥା ମହାରାଷ୍ଟ୍ର, ବିହାର, ୟୁପି, ଦିଲ୍ଲୀ, ପଶ୍ଚିମବଙ୍ଗ, ଓଡ଼ିଶା, ଛତିଶଗଡ଼ ଜମାକାରୀଙ୍କୁ ଚୂନ ଲଗାଇଥିବା ଅଭିଯୋଗ ହୋଇଛି। ଲୋକଙ୍କୁ ଠକିବା ପାଇଁ ସଂସ୍ଥା ଡିଜିଟାଲ ମାଧ୍ୟମରେ କାରବାର ଚଳାଇଥିଲା। ଏହି ଠକ ସଂସ୍ଥାରେ ଟଙ୍କା ଜମା କରିବା ପାଇଁ ପ୍ରିନ୍ସ ସୋସିଆଲ ମିଡିଆର ସାହାରା ନେଇଥିଲା। ହ୍ୱାଟ୍ସଆପ୍‌ରେ ଗ୍ରୁପ୍ କରିବା ସହ ୟୁ-ଟ୍ୟୁବ୍, ଆମାଜନ୍, ଇମେଲ୍, ଅନ୍‌ଲାଇ୍ ଡିଜିଟାଲ ଗେମିଂ, ଡିଜିଟାଲ ମେମେଣ୍ଟ ଆଦିର ସାହାରା ନେଇଥିଲା। ୨୦୨୦ ମସିହା ମାର୍ଚ୍ଚ ମାସରେ ବାଲେଶ୍ୱର ଏବଂ ଭଦ୍ରକରେ ପ୍ରିନ୍ସ ଏକ ବୈଠକ ମଧ୍ୟ କରିଥିଲା। ଘରେ ବସି ଇଣ୍ଟରନେଟ୍ ମାଧ୍ୟମରେ କିଭଳି ଭଲ ରୋଜଗାର କରିହେବ, ସେ ସଂପର୍କରେ ଲୋକଙ୍କୁ ବୁଝାଇଥିଲା। କୋଭିଡ୍ ସମୟରେ କିଛି ରୋଜଗାର ନଥିବାରୁ ଲୋକେ ଏହାକୁ ଏକ ସୁଯୋଗ ଭାବି ପ୍ରିନ୍ସର ମାୟା ଜାଲରେ ପଡ଼ି ଯାଇଥିଲେ। ଲୋକେ ତା' କଥାରେ ବିଶ୍ୱାସ କରି ଟଙ୍କା ଲଗାଇଥିଲେ। କିନ୍ତୁ ଦୁଇଗୁଣା ତ ଦୂରର କଥା, ମୂଳଧନ ବି ମିଳିଲାନି। ପାଖାପାଖି ଦେଢ଼ କୋଟି ଟଙ୍କା ଠକିବା ପରେ ପ୍ରିନ୍ସ ୱେବ୍‌ସାଇଟ୍ ବନ୍ଦ କରି ଫେରାର୍ ହୋଇଯାଇଥିଲା। ୨୦୨୦ ମାର୍ଚ୍ଚରେ ଠକେଇର ଶିକାର ହୋଇଥିବା ଜମାକାରୀ ପ୍ରଥମେ ଏ ସଂପର୍କରେ ଇଓଡବ୍ଲୁରେ ଅଭିଯୋଗ କରିଥିଲେ।

PUBLIC NOTICE

I Ramesh Prasad Gupta, R/o-Near Baker's Hut, In line of Babua hotel, BARBIL, ODISHA declare that in 10th pass certificate No-EQ 90042356 of my son Rahul Gupta my name is wrongly written as Ramesh kumar Gupta. My correct name is Ramesh Prasad Gupta & henceforth my son will be known and called as RAHUL GUPTA S/O Ramesh Prasad Gupta for all purposes.

Ramesh Prasad Gupta.

AFFIDAVIT

I, Radhasyam Panda, S/o- Arjuna Panda, resident of Plot No.1251, Lane No-15, Sriram Nagar, Samantarapur, PS-Lingaraj, Bhubaneswar, Dist-Khurda, Pin-751002, Odisha declared by this affidavit No. 2233, dtd- 22/12/2023, that now onwards I shall be known as **RADHASHYAM PANDA** for all future purposes.

AFFIDAVIT

By an affidavit (CF No.72, dtd.-16/08/2023) before the Executive Magistrate, Bhubaneswar do hereby declare that my actual & correct name is **Pravat Kumar Sahoo**, S/o Late Mukunda Sahoo, resident of AT-Balianta Talagarh, PO/PS- Balianta, Dist- Khurda, Pin- 752101, Odisha which is mentioned in ROR & Electricity bill, but in my Aadhar Card (No. 9215 9755 8777) Son & daughter's educational certificate/school records my name has been mentioned as Pravat Kumar Mohapatra. That both the name Pravat Kumar Sahoo & Pravat Kumar Mohapatra is one same person who is myself.

XXIV-45

ଓଡିଶା ସରକାର
ଜିଲ୍ଲାପାଳଙ୍କ କାର୍ଯ୍ୟାଳୟ, ଯାଜପୁର

ଅଧିସୂଚନା

File No.COL/JAJ/VIIL-25/2022/12956/LA/(Civil) dated.09.11.2023

ଯେହେତୁ ଓଡିଶା ସରକାରଙ୍କ ପ୍ରତୀତ ହେଉଅଛି କି ଏକ ସାର୍ବଜନୀନ ଯାଜପୁର ଜିଲ୍ଲାରେ ଶିବଦାସ ଛକ ଠାରୁ ମହାଲକ୍ଷ୍ମୀ କ୍ଲବ ଛକ ଭାୟା ପ୍ରହରାଜପୁର ତାରିଣୀ ଛକ ରାସ୍ତାର ପ୍ରଶସ୍ତିକରଣ ଓ ଦୃଢୀକରଣ ତତସହିତ ଲାଖବିନ୍ଧା ପଡିଆ ଠାରେ ମା' ବିରଜାଙ୍କ ଦର୍ଶନ ପାଇଁ ଆସୁଥିବା ତୀର୍ଥ ଯାତ୍ରୀ ଙ୍କ ନିମନ୍ତେ ପଥପ୍ରାନ୍ତ ସୁବିଧା କେନ୍ଦ୍ର ନିର୍ମାଣ ନିମନ୍ତେ ସରକାର (Appropriate Government) ସରକାରୀ ବ୍ୟୟରେ ମୌଜା ୟୁନିଟ ନଂ -୧୫ ନାଭିଗୟା ଥାନା ନଂ- ୨୧୪,,ତହସିଲ- ଯାଜପୁର, ଜିଲ୍ଲା- ଯାଜପୁର ରେ ନିମ୍ନ ତପସିଲ ମତେ ପ୍ରାୟ ଏ୧.୦୧୮ ଡି. ଭୂମି ଅର୍ଜନ ଆବଶ୍ୟକ ହେଉଅଛି;

ତେଣୁ ନ୍ୟାୟୋଚିତ କ୍ଷତିପୂରଣ ଅଧିକାର ଏବଂ ଭୂ-ଅର୍ଜନ, ପୁନର୍ବାସ ଓ ଥଇଥାନ କ୍ଷେତ୍ରରେ ସ୍ୱଚ୍ଛତା ଆଇନ, ୨୦୧୩ (RFCTLAR & R Act,2013) ର୧୧(୧) ଧାରାରେ ଭାରପ୍ରାପ୍ତ ହୋଇ ସରକାର (Appropriate Government) ଏତଦ୍ୱାରା ନିମ୍ନ ଅନୁସୂଚିରେ ପ୍ରଦତ୍ତ ଜମି ଅଧିଗ୍ରହଣ ପାଇଁ ପ୍ରାରମ୍ଭିକ ଅଧିସୂଚନା ଜାରି କରାଯାଇଅଛି

ନ୍ୟାୟୋଚିତ କ୍ଷତିପୂରଣ ଅଧିକାର ଏବଂ ଭୂ-ଅର୍ଜନ, ପୁନର୍ବାସ ଓ ଥଇଥାନ କ୍ଷେତ୍ରରେ ସ୍ୱଚ୍ଛତା ଆଇନ, ୨୦୧୩ ୧୧(୧) ଧାରା ଅନୁଯାୟୀ ଘୋଷିତ ଏହି ପ୍ରାରମ୍ଭିକ ଅଧିସୂଚନାଟି ଏଥି ସହିତ ସମ୍ପୃକ୍ତ ସମସ୍ତଙ୍କ ପାଇଁ ପ୍ରଯୁଜ୍ୟ ଅଟେ।

ଯଦି ସମ୍ପୃକ୍ତ ଜମିର କୌଣସି ସ୍ୱତ୍ୱାଧିକାରୀ/ଜମି ମାଲିକ ଭୂମି ଅଧିଗ୍ରହଣ ଅଧିସୂଚନା ସମ୍ପର୍କିତ ଅଧିସୂଚୀତ ଜମିର ଉପଯୋଗିତା, ରକବା ଏବଂ ସାର୍ବଜନୀନ ଉଦ୍ଦେଶ୍ୟରେ ଔଚିତ୍ୟ ବିଷୟରେ କୌଣସି ଆପତ୍ତି ଥାଏ, ସେ ଉକ୍ତ ପ୍ରାରମ୍ଭିକ ଅଧିସୂଚନା ପ୍ରକାଶନର ୬୦ ଦିନ ମଧ୍ୟରେ ସମ୍ପୃକ୍ତ ଜିଲ୍ଲାପାଳଙ୍କ ନିକଟରେ ଲିଖିତ ଆକାରରେ ଅଭିଯୋଗ କରିପାରିବେ।

ପ୍ରକଳ୍ପ ସମ୍ବନ୍ଧୀୟ ବିବରଣୀ

୧. ସାର୍ବଜନୀନ ଉଦ୍ଦେଶ୍ୟର ସ୍ୱରୂପ- ଶିବଦାସ ଛକ ଠାରୁ ମହାଲକ୍ଷ୍ମୀ କ୍ଲବ ଛକ ଭାୟା ପ୍ରହରାଜପୁର ତାରିଣୀ ଛକ ରାସ୍ତାର ପ୍ରଶସ୍ତିକରଣ ଓ ଦୃଢୀକରଣ ତତସହିତ ଲାଖବିନ୍ଧା ପଡିଆ ଠାରେ ମା' ବିରଜାଙ୍କ ଦର୍ଶନ ପାଇଁ ଆସୁଥିବା ତୀର୍ଥ ଯାତ୍ରୀ ଙ୍କ ନିମନ୍ତେ ପଥପ୍ରାନ୍ତ ସୁବିଧା କେନ୍ଦ୍ର ନିର୍ମାଣ ନିମନ୍ତେ।

୨. ଜମି ଆବଶ୍ୟକ କରୁଥିବା ସଂସ୍ଥାର ନାମ- ଅଧିକ୍ଷଣ ଯନ୍ତ୍ରୀ

ଦୁଇ ଆନ୍ତଃରାଜ୍ୟ ଡକାୟତ ଗିରଫ

ସ୍କର୍ପିଓ ସହ ୨ ଖଣ୍ଡା, ବିଭିନ୍ନ ବ୍ୟାଙ୍କର ଏଟିଏମ୍ କାର୍ଡ ଜବତ

ଗଞ୍ଜାମ, ୨୩।୧୨(ସମିସ)

ଦୁଇ ଆନ୍ତଃରାଜ୍ୟ ଲୁଟେରାଙ୍କୁ ଗଞ୍ଜାମ ପୁଲିସ କାବୁ କରିଛି। ଉଭୟ ଗଞ୍ଜାମ ଥାନା ଅନ୍ତର୍ଗତ ପୁଇଁତୋଳା ଗାଁରେ ଦୁଇ ମାସ ତଳେ ଘଟିଥିବା ଡକାୟତିରେ ସମ୍ପୃକ୍ତ ଥିବା ଜଣାପଡ଼ିଛି। ଗିରଫ ଅଭିଯୁକ୍ତମାନେ ହେଲେ ପଶ୍ଚିମବଙ୍ଗର ମୁର୍ସିଦାବାଦ ଜିଲ୍ଲାର ବେଲଦାଗାଁ ଥାନା ଅନ୍ତର୍ଗତ ପଶ୍ଚିମପଡ଼ା ଅଞ୍ଚଳର ସୋହେଲ ଅହମ୍ମଦ ଓ ମଇରୁଦିନ ମୁଲ୍ଲା। ପୁଲିସ ଏମାନଙ୍କଠାରୁ ଏକ ସ୍କର୍ପିଓ ଗାଡ଼ି ସହ ଦୁଇଟି ଖଣ୍ଡା, ବିଭିନ୍ନ ବ୍ୟାଙ୍କ ଏଟିଏମ କାର୍ଡ, ପାନ କାର୍ଡ ୦୨୬ ଶହ ଟଙ୍କା ଜବତ କରିଥିବାନେଇ ଗଞ୍ଜାମ ଥାନା ଅଧିକାରୀ ନମିତା ପାତ୍ର ସାମ୍ବାଦିକ ସମ୍ମିଳନୀରେ କହିଛନ୍ତି।

ସୂଚନାନୁସାରେ ଗତ ଦୁଇ ମାସ ତଳେ ପୁଇଁତୋଳା ଗ୍ରାମର ଏକ ତାଲା ବନ୍ଦ ଥିବା ଘରୁ ସୁନା ଅଳଙ୍କାର ଲୁଟ ହୋଇଥିବା ନେଇ ଅଭିଯୋଗ ହୋଇଥିଲା। ଏହାକୁ ଭିତ୍ତିକରି ପୁଲିସ ମାମଲା ରୁଜୁ କରିବା ସହ ତଦନ୍ତ ଜାରି ରଖିଥିଲା। ଚୋରି ଯାଇଥିବା ଘର ମାଲିକ କୃଷ୍ଣ ପଲାଇ ଡ଼କାୟତ ମାନେ ବ୍ୟବହୃତ କରିଥିବା ଗାଡି ନମ୍ବର ପୁଲିସକୁ ଅଭିଯୋଗ ସମୟରେ ଜଣାଇଥିଲେ। ଉକ୍ତ ଗାଡି ନମ୍ବରକୁ ନେଇ ଗଞ୍ଜାମ ଥାନା ପୁଲିସ ଆନ୍ଧ୍ର ପ୍ରଦେଶର ବିଭିନ୍ନ ଟୋଲ ଗେଟକୁ ପଚାରା ଉଚରା କରିବା ପରେ ଉକ୍ତ ସ୍କର୍ପିଓ ଚେନ୍ନାଇରେ ଥିବା ଜଣାପଡ଼ିଥିଲା। ସେହିଦିନ ଠାରୁ ଉକ୍ତ ଡକାୟତ ଗ୍ୟାଙ୍କର ଗତିବିଧିକୁ ଲକ୍ଷ୍ୟ କରି ଆସୁଥିଲେ। ସ୍କର୍ପିଓ ଗାଡି ନମ୍ବରକୁ ଲିଙ୍କ ଥିବା ମୋବାଇଲକୁ ପୁଲିସ ଟ୍ରାକ କରି ସେମାନେ ଚେନ୍ନାଇରୁ ଆସୁଥିବା ପୁଲିସ ଜାଣି ପାରିଥିଲା। ପୂର୍ବ ସୂଚନା ଅନୁସାରେ ଉକ୍ତ ସ୍କର୍ପିଓ ଗାଡି ଖଲ୍ଲିକୋଟ ଥାନା ଅନ୍ତର୍ଗତ ଗୁରାପଲ୍ଲୀ ଟୋଲଗେଟରେ ପହଞ୍ଚିବା ପରେ ଥାନା ଅଧିକାରୀ ସୁମିତ୍ରା ପାତ୍ରଙ୍କ ନେତତ୍ୱରେ ତଦନ୍ତକାରୀ ଅଧିକାରୀ ଜି. ଅନନ୍ତ ରାଓ, କନେଷ୍ଟବଳ ସଚ୍ଚିଦାନନ୍ଦ ସାହୁ, ଅଶ୍ୱିନୀ ପଟ୍ଟନାୟକ, ସୋମନାଥ ରେଡି, ସୁରେନ୍ଦ୍ର ଗୌଡ଼ ପ୍ରମୁଖ ଦୀର୍ଘ ସମୟ ଡକାୟତ ମାନଙ୍କ ସହ ଧସ୍ତାଧସ୍ତି ପରେ ସେମାନଙ୍କୁ କାବୁ କରିଥିଲେ। ସେମାନଙ୍କୁ ଗଞ୍ଜାମ ଥାନାକୁ ଆଣି ପଚାରା ଉଚରା ପରେ ପୁଇଁତୋଳା ଡକାୟତି ଘଟଣାରେ ସମ୍ପୃକ୍ତ ଥିବା ଏବଂ ସେମାନଙ୍କ ଏକ ଗ୍ୟାଙ୍କ ଥିବା ସେମାନଙ୍କ ୫ ଜଣିଆ ଗ୍ୟାଙ୍କ ଥିବା ସ୍ୱୀକାର କରିଥିଲେ।

'କଳିଯୁଗ ତତେ ଦୂରୁ ଜୁହାର' ମଞ୍ଚସ୍ଥ

ପୋଲସରା, ୨୩।୧୨(ସମିସ): ପୋଲସରା ବ୍ଲକ ଅନ୍ତର୍ଗତ ଖଣ୍ଡୁରୁ ପଞ୍ଚାୟତର କୋଙ୍କରଡ଼ା ଶ୍ରଦ୍ଧାପୁର ଗ୍ରାମରେ ସାମାଜିକ ନାଟକ 'କଳିଯୁଗ ତତେ ଦୁରୁ ଜୁହାର' ମଞ୍ଚସ୍ଥ ହୋଇଯାଇଛି। ଏହାକୁ ପୋଲସରା ବିଧାୟକ ଶ୍ରୀକାନ୍ତ ସାହୁ ଉଦଘାଟନ କରିଥିଲେ। ସମ୍ମାନିତ ଅତିଥି ଭାବେ ପୋଲସରା ବ୍ଲକ ଅଧ୍ୟକ୍ଷାଙ୍କ ପ୍ରତିନିଧି ରାଜେନ୍ଦ୍ର କୁମାର ପ୍ରଧାନ, ଉପାଧ୍ୟକ୍ଷ କାହ୍ନୁଚରଣ ପରିଡ଼ା, ନଗର ଉପାଧ୍ୟକ୍ଷ ସନ୍ତୋଷ କୁମାର ବେହେରା, ଜିଲ୍ଲା ପରିଷଦ ସଭ୍ୟ ଅଶୋକ ବିଷୋୟୀ, ପ୍ରତିନିଧି ଘନଶ୍ୟାମ ଦାସ, ଯୁବ ବିଜେଡି ସଭାପତି ସୁଶାନ୍ତ କୁମାର ପୋଲେଇ, ସୁକାନ୍ତ କୁମାର ଭୂୟାଁ, ସ୍ଥାନୀୟ ସରପଞ୍ଚ ପ୍ରତିନିଧି ସୂର୍ଯ୍ୟନାରାୟଣ ପଣ୍ଡାଙ୍କ ସମେତ ସମସ୍ତ ସରପଞ୍ଚ ପବିତ୍ର ନାୟକ, ଆସିକା ବ୍ଲକ ସାଂସଦ ପ୍ରତିନିଧି ସତ୍ୟବାନ ସାହୁ, ସରପଞ୍ଚ ପବିତ୍ର ନାୟକ, ମନୋଜ ପ୍ରଧାନ, ଉତ୍କଳ ପ୍ରଧାନ, ସମିତିସଭ୍ୟ ପ୍ରସାଦ ସାହୁ, ଦିଲୀପ ସାହୁ, ଭଗବାନ ସାହୁ ଓ ସମସ୍ତ ନିର୍ବାଚିତ ପ୍ରତିନିଧି ଉପସ୍ଥିତ ରହି କଳାକାରମାନଙ୍କୁ ଉତ୍ସାହିତ କରିଥିଲେ। ନିର୍ଦ୍ଦେଶକ ରବୀନ୍ଦ୍ର ନାଥ ସାହୁ ଓ ସହ ନିର୍ଦ୍ଦେଶକ ରାମକୃଷ୍ଣ ପାଣିଗ୍ରାହୀଙ୍କ ବଳିଷ୍ଠ ନିର୍ଦ୍ଦେଶନାରେ ଆୟୋଜିତ ନାଟକର ମ୍ୟାନେଜର ପୂର୍ଣ୍ଣଚନ୍ଦ୍ର ପ୍ରଧାନ, ଅଧିକାରୀ ଭାବରେ ପୀତବାସ ସାହୁ, କୋଷାଧ୍ୟକ୍ଷ ମେଘଦୂତ ପ୍ରଧାନ ଓ ଯୁବସଂଗଠକ ଶିବାନନ୍ଦ ପ୍ରଧାନ ପ୍ରମୁଖ ସହଯୋଗ କରିଥିଲେ।

ଖଣ୍ଡଦେଉଳି ହାଇସ୍କୁଲର ବାର୍ଷିକ ଉତ୍ସବ

ଗଞ୍ଜାମ, ୨୩।୧୨(ସମିସ): ଗଞ୍ଜାମ ବ୍ଲକ ଅନ୍ତର୍ଗତ ଖଣ୍ଡଦେଉଳି ହାଇସ୍କୁଲର ୫୪ତମ ବାର୍ଷିକ ଉତ୍ସବ ଅନୁଷ୍ଠିତ ହୋଇଯାଇଛି। ପ୍ରଧାନ ଶିକ୍ଷକ ଡଃ. ଶଙ୍କର ନାରାୟଣ ବେଜଙ୍କ ପୌରୋହିତ୍ୟରେ ଆୟୋଜିତ କାର୍ଯ୍ୟକ୍ରମରେ ମୁଖ୍ୟ ଅତିଥି ଭାବେ ଛତ୍ରପୁର ବିଧାୟକ ସୁବାସ ଚନ୍ଦ୍ର ବେହେରା ଯୋଗଦେଇ କାର୍ଯ୍ୟକ୍ରମକୁ ଉଦଘାଟନ କରିବା ସହ ଶିକ୍ଷା ହିଁ ଅନ୍ଧାରରୁ ଆଲୋକ ଆଡ଼କୁ ନେଇଥାଏ ବୋଲି କହିଥିଲେ। ମୁଖ୍ୟବକ୍ତା ଭାବେ ଗଞ୍ଜାମ ବ୍ଲକ ଅଧ୍ୟକ୍ଷା ଶର୍ମିଷ୍ଠା ପ୍ରାଧାନ, ସମ୍ମାନିତ ଅତିଥି ଜିଲ୍ଲା ଶିକ୍ଷାଧିକାରୀ ଅମିତା ପଟ୍ଟନାୟକ, ବ୍ଲକ ଉପାଧ୍ୟକ୍ଷ ଅନ୍ତର୍ଯ୍ୟାମୀ ବେହେରା, ଜିଲ୍ଲା ପରିଷଦ ସଭ୍ୟା ସସ୍ମିତା ସ୍ୱାଇଁ, ସ୍ଥାନୀୟ ସରପଞ୍ଚ ବୈରାଗୀ ବେହେରା, ସମିତିସଭ୍ୟା ଏସ. ସାବିତ୍ରୀ, ସ୍କୁଲ ପ୍ରତିଷ୍ଠାତା ସଭ୍ୟ ଅଭିରାମ ବେହେରା, ଅବସରପ୍ରାପ୍ତ ଜିଲ୍ଲା ଶିକ୍ଷା ପରିଦର୍ଶକ ନିରଞ୍ଜନ ତ୍ରିପାଠୀ, ପୂର୍ବତନ ସରପଞ୍ଚ ବଂଶୀଧର ଗୌଡ଼, ପୂର୍ବତନ ପ୍ରଧାନ ଶିକ୍ଷକ ରାମଚନ୍ଦ୍ର ନାୟକ, ପୂର୍ବତନ ସମିତିସଭ୍ୟ କୈଳାସ ଚନ୍ଦ୍ର ସ୍ୱାଇଁ, ପୂର୍ବତନ ପ୍ରଧାନ ଶିକ୍ଷକ ରାମଚନ୍ଦ୍ର ଗୌଡ଼ ପ୍ରମୁଖ ମଞ୍ଚାସୀନ ହେବା ସହ ଛାତ୍ରଛାତ୍ରୀମାନଙ୍କ ଉତ୍କଳ ଭବିଷ୍ୟତ କାମନା କରିଥିଲେ। ବିଘ୍ନରାଜ ଦାଶ ଧନ୍ୟବାଦ ଅର୍ପଣ କରିଥିଲେ। ଶିକ୍ଷକ ବାଉରୀବନ୍ଧୁ ଗୌଡ଼, ଉଲ୍ଲାସ ଚନ୍ଦ୍ର ବେହେରା ପ୍ରମୁଖଙ୍କ ସହ ସମସ୍ତ ଶିକ୍ଷକ, ଶିକ୍ଷୟିତ୍ରୀ ଓ କର୍ମଚାରୀ ସହଯୋଗ କରିଥିଲେ।

ଲାୟନ୍ସ କ୍ଲବ୍ କୋଠାର ଭୂମିପୂଜନ

ଛତ୍ରପୁର, ୨୩।୧୨(ସମିସ): ଛତ୍ରପୁର ଏନଏସିର ୧୧ନଂ ୱାର୍ଡରେ ଥିବା ଲାୟନ୍ସ କ୍ଲବର ନୂତନ କୋଠା ନିର୍ମାଣ ଲାଗି ଭୂମିପୂଜା ଅନୁଷ୍ଠିତ ହୋଇଯାଇଛି। ଲାୟନ୍ସ କ୍ଲବର ମୁଖ୍ୟ ତଥା ଯୁବ ବିଜେଡି ସଭାପତି ଟି. ଚନ୍ଦ୍ରଶେଖର ରାଓଙ୍କ ତତ୍ତ୍ୱାବଧାନରେ ଆୟୋଜିତ କାର୍ଯ୍ୟକ୍ରମରେ ଛତ୍ରପୁର ବିଧାୟକ ସୁବାସ ଚନ୍ଦ୍ର ବେହେରା ମୁଖ୍ୟ ଅତିଥି ଭାବେ ଯୋଗଦେଇ ଭୂମିପୂଜା କରିଥିଲେ। ଗତ କିଛିଦିନ ତଳେ '୫-ଟି' ଅଧ୍ୟକ୍ଷ କାର୍ତ୍ତିକ ପାଣ୍ଡିଆନ ଛତ୍ରପୁର ଗସ୍ତରେ ଆସିଥିବାବେଳେ ଲାୟନ୍ସ କ୍ଲବର ନୂତନ କୋଠା ନିର୍ମାଣ ଲାଗି ଅନୁଦାନ ପ୍ରଦାନ କରିବା ପାଇଁ ଦାବିପତ୍ର ପ୍ରଦାନ କରାଯାଇଥିଲା। ଅନ୍ୟମାନଙ୍କ ମଧ୍ୟରେ ଛତ୍ରପୁର ଏନଏସି ଉପାଧ୍ୟକ୍ଷ ଜି. ପାପା ରାଓ, ନଗର ବିଜେଡି ସଭାପତି ବି. ରାଜୁବାବୁ, ଛତ୍ରପୁର ନିର୍ବାଚନମଣ୍ଡଳୀର ଯୁବ ବିଜେଡି ସଭାପତି ସନମୁଖ ପଟ୍ଟନାୟକ, ଛତ୍ରପୁର ଏନଏସିର ପୂର୍ବତନ ଉପାଧ୍ୟକ୍ଷ ପ୍ରଦୋଷ କୁମାର ବେହେରା, ୧୧ନଂ ୱାର୍ଡ କାଉନସିଲର ସନ୍ତୋଷୀ ସେଠୀ, ୧୦ ନଂ ୱାର୍ଡ କାଉନସିଲର ଦେବାଶିଷ ମିଶ୍ର, ୧୩ନଂ ୱାର୍ଡ କାଉନସିଲର ସୁମନ୍ତ ନାହାକ, ବିଜୁ ଆଇନ ସାମ୍ମୁଖ୍ୟର ସଭାପତି ସୁରେଶ କୁମାର ପଣ୍ଡା, ସମ୍ପାଦକ ଏଲ. ଗୋପାଳ ରାଓ, ସରକାରୀ ଓକିଲ ଡମିନାଥ ସାହୁ, ଭୈରବୀ ପଟ୍ଟନାୟକ, ମନୋଜକୁମାରପାଢ଼ୀ, ପୂର୍ବତନ କାଉନସିଲରରାଜେଶକୁମାରସାହୁ, କିଶୋର ସେନାପତି, ବାଦଲ ପାଣ୍ଡିଙ୍କ ସମେତ କ୍ଲବର ବହୁ ସଦସ୍ୟ ଏବଂ ମାନ୍ୟଗଣ୍ୟ ବ୍ୟକ୍ତି ଉପସ୍ଥିତ ଥିଲେ।

୩୦ ୟୁନିଟ୍ ରକ୍ତ ସଂଗୃହୀତ

ଖଲ୍ଲିକୋଟ, ୨୩।୧୨(ସମିସ): ସ୍ଥାନୀୟ ରାମଚନ୍ଦ୍ର ମର୍ଦ୍ଦରାଜ ବିଜ୍ଞାନ ମହାବିଦ୍ୟାଳୟରେ ରକ୍ତଦାନ ଶିବିର ଅନୁଷ୍ଠିତ ହୋଇଯାଇଛି। ଏଥିରୁ ୩୦ ୟୁନିଟ ରକ୍ତ ସଂଗୃହୀତ ହୋଇଥିଲା। ମହାବିଦ୍ୟାଳୟ ଅଧ୍ୟକ୍ଷ ସୁରେନ୍ଦ୍ର କୁମାର ସ୍ୱାଇଁଙ୍କ ପୌରୋହିତ୍ୟରେ ଅନୁଷ୍ଠିତ ଶିବିରରେ ପ୍ରାଣୀ ବିଭାଗ ଅଧ୍ୟାପକ ତଥା ନୋଡାଲ ଅଫିସର ଡି. କାମେଶ୍ୱର ରାଓ, ସାମାଜିକ ସଚେତନତା କାର୍ଯ୍ୟକ୍ରମର ସଂଯୋଜକ ଡ. ପ୍ରଭାତ କୁମାର ସ୍ୱାଇଁ ଏବଂ କ୍ରୀଡ଼ା ସଂଯୋଜକ ବିଜୟ ଚନ୍ଦ୍ର ଦେଓ, ମୁଖ୍ୟ କିରାଣୀ ରାଜୀବ ମହାପାତ୍ର, ଅଧ୍ୟାପକ ଡ. ପ୍ରଦୀପ କୁମାର ବେହେରା, ସୁନୀଲ କୁମାର ସେନାପତି, ଡକ୍ଟର ଅଲେଖ ଚନ୍ଦ୍ର ମହାନ୍ତି, ପୀତବାସ ନାୟକ, ଟି. ଶିବାନନ୍ଦ ବର୍ମା, ସୂର୍ଯ୍ୟ ନାରାୟଣ ରାଉଳ, ଅକ୍ଷୟ କୁମାର ଦାଶ, ସହଦେବ ସିଂ, ବିଶ୍ୱଜିତ ସାମନ୍ତ, ପ୍ରବୀନ କୁମାର ବେହେରା ଓ ଯୁକ୍ତ ୩ ଛାତ୍ରଛାତ୍ରୀ ଉପସ୍ଥିତ ଥିଲେ। ଏମକେସିଜି ମେଡିକାଲ କଲେଜ ରକ୍ତ ଭଣ୍ଡାର କର୍ମଚାରୀ ରକ୍ତ ସଂଗ୍ରହ କରିଥିଲେ।

'ଯୁବ ଓଡ଼ିଶା ନବୀନ ଓଡ଼ିଶା' କାର୍ଯ୍ୟକ୍ରମ

ଆସିକା, ୨୩।୧୨(ସମିସ): ଆସିକା ସରକାରୀ ନିରଞ୍ଜନ ମହିଳା ମହାବିଦ୍ୟାଳୟ ପରିସରରେ 'ଯୁବ ଓଡ଼ିଶା ନବୀନ ଓଡ଼ିଶା' କାର୍ଯ୍ୟକ୍ରମ ଉଦଯାପିତ ହୋଇଯାଇଛି। ମୁଖ୍ୟ ଅତିଥି ଭାବେ ଆସିକା ବିଧାୟିକା ମଞ୍ଜୁଳା ସ୍ୱାଇଁ, ସମ୍ମାନିତ ଅତିଥି ଭାବେ ଆଞ୍ଚଳିକ ନିର୍ଦ୍ଦେଶକ ଉଚ୍ଚ ଶିକ୍ଷା ବିଭାଗ ବ୍ରହ୍ମପୁରର ଡ. ସିଦ୍ଧାର୍ଥ ଶଙ୍କର ପାଢ଼ୀ ଯୋଗ ଦେଇଥିଲେ। ସରକାରୀ ନିରଞ୍ଜନ ମହିଳା କଲେଜ ଅଧ୍ୟକ୍ଷ ଗଣେଶ୍ୱର ମାଝୀଙ୍କ ସଂଯୋଜନାରେ ଅନୁଷ୍ଠିତ କାର୍ଯ୍ୟକ୍ରମରେ ପରିଚାଳନା କମିଟି ସଭାପତି ବିଜୟ କୁମାର ମହାନ୍ତିଙ୍କ ସମେତ ବିଭିନ୍ନ ବିଭାଗର ଅଧ୍ୟାପକ, ଅଧ୍ୟାପିକା ଓ ଛାତ୍ରୀମାନେ ଉପସ୍ଥିତ ଥିଲେ।

ସମନ୍ୱିତ ଯୁବ ବିକାଶ କାର୍ଯ୍ୟକ୍ରମ

ପୋଲସରା, ୨୩।୧୨(ସମିସ): ପୋଲସରା ବ୍ଲକ ଆଞ୍ଚଳିକ ମହିଳା ଉଚ୍ଚ ମାଧ୍ୟମିକ ବିଦ୍ୟାଳୟରେ 'ଯୁବ ଓଡ଼ିଶା ନବୀନ ଓଡ଼ିଶା' କାର୍ଯ୍ୟକ୍ରମ ଉଦଯାପିତ ହୋଇଯାଇଛି। ଅଧ୍ୟକ୍ଷ ପ୍ରଦୀପ କୁମାର ପରମଗୁରୁଙ୍କ ପୌରୋହିତ୍ୟରେ ଆୟୋଜିତ ଉଦଯାପନୀ ଉତ୍ସବରେ ପୋଲସରା ବିଧାୟକ ଶ୍ରୀକାନ୍ତ ସାହୁ ମୁଖ୍ୟ ଅତିଥି ଭାବେ ଯୋଗଦେଇ ଛାତ୍ରୀମାନଙ୍କୁ ଉତ୍ସାହିତ କରିଥିଲେ। କାର୍ଯ୍ୟକ୍ରମରେ ନଗର ଅଧ୍ୟକ୍ଷା ସଙ୍ଗୀତା ବେହେରା, ଉପାଧ୍ୟକ୍ଷ ସନ୍ତୋଷ କୁମାର ବେହେରା, ପୂର୍ବତନ ନଗରପାଳ ପ୍ରଫୁଲ୍ଲ କୁମାର ପ୍ରଧାନ, ନାରୀନେତ୍ରୀ କନକ ରାଉତ, ନୋଡାଲ ଅଫିସର୍ ଭାବେ ଅଧ୍ୟାପକ ଆଶିଷ କୁମାର ପ୍ରଧାନ, ଡ. ରଞ୍ଜିତା କୁମାରୀ ମିଶ୍ର, ସାଂସ୍କୃତିକ କାର୍ଯ୍ୟକ୍ରମରେ ଅଧ୍ୟାପକ ଭାସ୍କର ସାହୁ, ଶିଶିରକାନ୍ତ ବିଷୋୟୀ, ମନୋଜ କୁମାର ପାଢ଼ୀ ପ୍ରମୁଖ ମଞ୍ଚାସୀନ ଥିବାବେଳେ ଧରିତ୍ରୀ ନାୟକ, ଜଗନ୍ନାଥ ସୁଆର, ମିନାକ୍ଷୀ ସାହୁ, ମକରଧ୍ୱଜ ବରାଡ଼ଙ୍କ ସମେତ ସମସ୍ତ ଅଧ୍ୟାପକ ଓ କର୍ମଚାରୀ ସହଯୋଗ କରିଥିଲେ। ବିଭିନ୍ନ ପ୍ରତିଯୋଗିତାରେ ଅଂଶଗ୍ରହଣ କରିଥିବା ସମସ୍ତ ଛାତ୍ରୀଙ୍କୁ ମାନପତ୍ର ପ୍ରଦାନ କରି ସମ୍ମାନିତ କରାଯାଇଥିଲା।

ବିଜୁ କନ୍ୟାରତ୍ନ ଓ ଗେହ୍ଲାଝିଅ କାର୍ଯ୍ୟକ୍ରମ

କୋଦଳା, ୨୩।୧୨(ସମିସ): ଜିଲ୍ଲା ଶିଶୁ ସୁରକ୍ଷା କାର୍ଯ୍ୟାଳୟ ପକ୍ଷରୁ ବେଗୁନିଆପଡ଼ା ବ୍ଲକର କୁମ୍ଭାରଗାଁ ପଞ୍ଚାୟତ ତାଳଗାଁରେ ବିଜୁ କନ୍ୟାରତ୍ନ ଓ ଗେଲ୍ଲା ଝିଅ କାର୍ଯ୍ୟକ୍ରମ ଅନୁଷ୍ଠିତ ହୋଇଯାଇଛି। ଏଥିରେ ଶିଶୁ ବିକାଶ ସେବା ପ୍ରକଳ୍ପ ଅଧିକାରିଣୀ ସନ୍ଧ୍ୟାରାଣୀ ପାଣିଗ୍ରାହୀ ଅଧ୍ୟକ୍ଷତା କରିଥିଲେ। ୱାର୍ଡ ସଭ୍ୟ ସୁରେନ୍ଦ୍ର ସାହୁ, ପୂର୍ବତନ ଶିଶୁ ମଙ୍ଗଳ ସମିତି ସଦସ୍ୟ ତଥା ଜିଲ୍ଲାସ୍ତରୀୟ ତାଲିମଦାତା ହରିହର ପାଢ଼ୀ, ଜିଲ୍ଲା ଶିଶୁ ସୁରକ୍ଷା କାର୍ଯ୍ୟାଳୟର ସୁଦାମ ପାଣିଗ୍ରାହୀ, ବ୍ଲକ ଅଞ୍ଚଳ ପରିଦର୍ଶିକା ମିନତୀ ବେହେରା, ସୁଲୋଚନା ଦାଶ, ଶୁଦିଦା ଦାଶ, ଜୟନ୍ତୀ ଦେବୀ, କମଳା ପଟ୍ଟନାୟକ ପ୍ରମୁଖ ମଞ୍ଚାସୀନ ଥିଲେ। ମହିଳା ହିଂସା ବନ୍ଦ ଉପରେ ଏକ ରାଲି ସିଡିପିଓ ସନ୍ଧ୍ୟାରାଣୀ ପାଣିଗ୍ରାହୀଙ୍କ ଦ୍ୱାରା ଆରମ୍ଭ ହୋଇଥିଲା। ବ୍ଲକ ପ୍ରଶାସନ ପକ୍ଷରୁ ଛାତ୍ରୀମାନଙ୍କ ମଧ୍ୟରେ ଅନୁଷ୍ଠିତ ବିଭିନ୍ନ ପ୍ରତିଯୋଗିତାର କୃତୀ ପ୍ରତିଯୋଗୀମାନଙ୍କୁ ପୁରସ୍କୃତ କରାଯାଇଥିଲା।

ପଟିଗୁଡ଼ାରେ ଭ୍ରାମ୍ୟମାଣ କୋର୍ଟ କ୍ୟାମ୍ପ୍

ସାନଖେମୁଣ୍ଡି, ୨୩।୧୨(ସମିସ): ସାନଖେମୁଣ୍ଡି ଗ୍ରାମ୍ୟ ନ୍ୟାୟାଳୟ ପକ୍ଷରୁ ପଟିଗୁଡ଼ା ପଞ୍ଚାୟତ କାର୍ଯ୍ୟାଳୟ ପରିସରରେ ଭ୍ରାମ୍ୟମାଣ କୋର୍ଟ କ୍ୟାମ୍ପ ଅନୁଷ୍ଠିତ ହୋଇଯାଇଛି। ବ୍ଲକ ଅଧ୍ୟକ୍ଷ ସୀମାଞ୍ଚଳ ପାତ୍ରଙ୍କ ସହଯୋଗରେ ଆୟୋଜିତ ଏହି ଭ୍ରାମ୍ୟମାଣ କୋର୍ଟ କ୍ୟାମ୍ପରେ ସାନଖେମୁଣ୍ଡି ଗ୍ରାମ୍ୟ ନ୍ୟାୟାଳୟ ବିଚାରପତି ଶାରୋନ ବସ୍ତିଆ କାର୍ଯ୍ୟ ଆରମ୍ଭ କରିଥିଲେ। କୋର୍ଟ କ୍ୟାମ୍ପରେ ୧୩ଟି ମାମଲାର ୪୦ ଜଣଙ୍କ ସାକ୍ଷୀ ବିଚାରଣା କରାଯାଇଥିବାବେଳେ ୩ଟି ମାମଲାର ଫଇସଲା ହୋଇଥିଲା। ସରକାରୀ ଓକିଲ ଦୀପକ କୁମାର ସେଠୀ ଓ ସତ୍ୟ ନାରାୟଣ ରଥ ମାମଲା ପରିଚାଳନା କରିଥିବାବେଳେ ବରିଷ୍ଠ ଆଇନଜୀବୀ ସୁରେଶ ଚନ୍ଦ୍ର ସାହୁ, ରସାନନ୍ଦ ରାଉତ, ଚନ୍ଦ୍ରଧ୍ୱଜ ସିଂ, ଲକ୍ଷ୍ମୀନାରାୟଣ ପାଢ଼ୀ, ପ୍ରଭାକର ରାଉତ, ପ୍ରଶାନ୍ତ ଡାକୁଆ, ବିଜୟ କୁମାର ପ୍ରଧାନ, ପ୍ରଶାନ୍ତ ବରାଡ଼ ପ୍ରମୁଖ ଓକିଲ ପରିଚାଳନାରେ ସହଯୋଗ କରିଥିଲେ। ସାନଖେମୁଣ୍ଡି ଗ୍ରାମ୍ୟ ନ୍ୟାୟାଳୟର ମୁଖ୍ୟ କିରାଣୀ ଅର୍ଚ୍ଚନା ସାହୁ ଓ ଗ୍ରାମ୍ୟ ନ୍ୟାୟାଳୟର କର୍ମଚାରୀ ମୁକ୍ତିକାନ୍ତ ବେହେରା, ପ୍ରଜ୍ଞାଲିମା ବରିସଲ, ସନ୍ତୋଷ ରାଉତଙ୍କ ସମେତ ଅନ୍ୟାନ୍ୟ କର୍ମଚାରୀ ସହଯୋଗ କରିଥିଲେ।

ସୋରଡ଼ା ବ୍ଲକରେ ଖୋଲିଲା ଧାନମଣ୍ଡି

ସୋରଡ଼ା, ୨୩।୧୨(ସମିସ): ସୋରଡ଼ା ବ୍ଲକରେ ଧାନମଣ୍ଡି ଶୁଭାରମ୍ଭ କରାଯାଇଛି। ବ୍ଲକର ବିଭିନ୍ନ ପଞ୍ଚାୟତର ସ୍ୱୟଂ ସହାୟକ ଗୋଷ୍ଠୀ ଓ ସମବାୟସମ୍ପାଦକଙ୍କ ଦ୍ୱାରା ଧାନ କ୍ରୟ ବ୍ୟବସ୍ଥା କରାଯାଇଛି। କାର୍ଯ୍ୟକ୍ରମକୁ ବିଡିଓ ବିଜୟ କୁମାର ପ୍ରଧାନ, ଯୋଗାଣ ନିରୀକ୍ଷକ ରସାନନ୍ଦ ସାହୁ ଆୟୋଜନ କରିଥିବା ବେଳେ ବଡ଼ବଦାଙ୍ଗୀ ଓ ହିଞ୍ଜଳକୁଦା ପଞ୍ଚାୟତର ତକାରଡ଼ାଠାରେ ବିଧାୟକ ପୂର୍ଣ୍ଣଚନ୍ଦ୍ର ସ୍ୱାଇଁ, ଆସ୍କା ସମବାୟ ବ୍ୟାଙ୍କ ସୋରଡ଼ା ନିର୍ଦ୍ଦେଶକ ବସନ୍ତ କୁମାର ସ୍ୱାଇଁ ଉଦଘାଟନ କରିଥିବା ବେଳେ କିଛି ଚାଷୀଙ୍କଠାରୁ ଚଳିତ ବର୍ଷର ଧାନ କ୍ରୟ ଶୁଭାରମ୍ଭ କରିଥିଲେ। ଚଳିତ ବର୍ଷ ୨୩୬୫୮.୪ କ୍ୱିଣ୍ଟାଲ ଧାନ କ୍ରୟ କରିବା ନେଇ ଲକ୍ଷ୍ୟଥିବା ବେଳେ ୧୭ଟି ସମବାୟ ଓ ୬ଟି ସ୍ୱୟଂ ସହାୟକ ଗୋଷ୍ଠୀଙ୍କ ଦ୍ୱାରା କ୍ରୟ କରାଯାଇ ୧୫ଟି ମିଲର ସହାୟତାରେ ପ୍ରକ୍ରିୟା କରଣ କରାଯିବା ନେଇ ନିଷ୍ପତ୍ତି ହୋଇଛି।

ନଗର ଉନ୍ନୟନ ମନ୍ତ୍ରୀଙ୍କ ଦେଉଳିଆପଡ଼ା ଗସ୍ତ

ଦିଗପହଣ୍ଡି, ୨୩।୧୨(ସମିସ): ରାଜ୍ୟ ନଗର ଉନ୍ନୟନ ମନ୍ତ୍ରୀ ଉଷା ଦେବୀ ଚାନ୍ଦପୁର ପଞ୍ଚାୟତର ଦେଉଳିଆପଡ଼ା ଗ୍ରାମ ଗସ୍ତ କରିଛନ୍ତି। ଗତ ୩ ତାରିଖ ସକାଳେ ଅବସରପ୍ରାପ୍ତ ମୁଖ୍ୟ କିରାଣୀ ପଦ୍ମଚରଣ ପରମଗୁରୁ ୮୪ ବର୍ଷ ବୟସରେ ଇହଧାମ ତ୍ୟାଗ କରିଥିଲେ। ଖବର ପାଇବା ପରେ ରାଜ୍ୟ ନଗର ଉନ୍ନୟନ ମନ୍ତ୍ରୀ ତାଙ୍କ ବାସଭବନରେ ପହଞ୍ଚି ଶୋକସନ୍ତପ୍ତ ପରିବାରକୁ ସମବେଦନା ଜ୍ଞାପନ କରିଥିଲେ। ତାଙ୍କ ସହିତ ଚିକିଟି ବ୍ଲକର ବିଜେଡି ଯୁବ ସଂଗଠକ ସୁରେନ୍ଦ୍ର ମଣ୍ଡଳ, ଚାନ୍ଦପୁର ପଞ୍ଚାୟତର ପୂର୍ବତନ ସମିତି ସଭ୍ୟ ସଦାନନ୍ଦ ପରମଗୁରୁ, ଅବସରପ୍ରାପ୍ତ ଶିକ୍ଷକ ରବୀନ୍ଦ୍ରନାଥ ପରମଗୁରୁ ଓ ପ୍ରକାଶ ଚନ୍ଦ୍ର ପରମଗୁରୁ ପ୍ରମୁଖ ଉପସ୍ଥିତ ଥିଲେ।

ଧାନମଣ୍ଡି ଉଦ୍‌ଘାଟିତ

ଦେଓଗାଁ ଡିଗ୍ରୀ କଲେଜରେ 'ନୂଆ-ଓ' କାର୍ଯ୍ୟକ୍ରମ ଉଦ୍‌ଯାପିତ

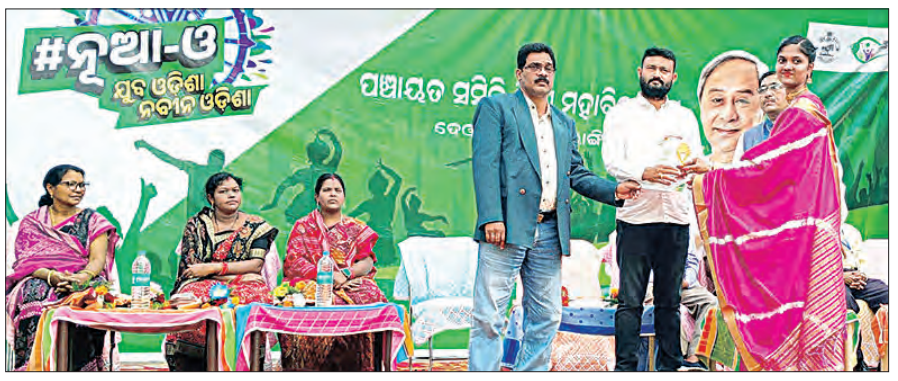

ଦେଓଗାଁ, ୨୩।୧୨(ସମିସ): ବଲାଙ୍ଗିର ଜିଲ୍ଲା ଦେଓଗାଁ ବ୍ଲକ ଦେଓଗାଁ ଡିଗ୍ରୀ କଲେଜରେ ୧୨ଦିନ ଧରି ଚାଲିଥିବା 'ନୂଆ-ଓଡ଼ିଶା' କାର୍ଯ୍ୟକ୍ରମ ଉଦ୍‌ଯାପିତ ହୋଇଯାଇଛି। ଡିଗ୍ରୀ ମହାବିଦ୍ୟାଳୟର ଅଧ୍ୟକ୍ଷ ରମେଶ ଚନ୍ଦ୍ର ପ୍ରଧାନୀଙ୍କ ସଭାପତିତ୍ୱ ଓ ପ୍ରାଧ୍ୟାପକ ଡ. ସୁରେଶ ପ୍ରସାଦ ଷଡଙ୍ଗୀଙ୍କ ପରିଚାଳନାରେ ଉଦଯାପନୀ ଦିବସରେ ମୁଖ୍ୟଅତିଥି ଭାବେ ବ୍ଲକ ଅଧ୍ୟକ୍ଷ ଦୟାନିଧି ଖମାରୀ ଓ ସମ୍ମାନିତ ଅତିଥି ଭାବେ ଜିଲ୍ଲା ପରିଷଦ ସଭ୍ୟା ସୁମତୀ ସେଠ, ସମିତି ସଭ୍ୟ ମୀନାକୁମାରୀ ସା, ସରପଞ୍ଚ ନୀନା ଛତ୍ରିଆ, ବିଜୟ ସାହୁ, ବିରେନ୍ଦ୍ର ପାଣିଗ୍ରାହୀ ପ୍ରମୁଖ ଯୋଗ ଦେଇଥିଲେ। ଏହି କାର୍ଯ୍ୟକ୍ରମରେ ହୋଇଥିବା ବିଭିନ୍ନ ସାଂସ୍କୃତିକ, ସାମାଜିକ ଓ କ୍ରୀଡା ପ୍ରତିଯୋଗିତାରେ ଭାଗ ନେଇଥିବ କୃତୀ ଛାତ୍ରଛାତ୍ରୀମାନଙ୍କୁ ପୁରସ୍କୃତ କରାଯାଇଥିଲା। ଏ ଅବସରରେ ଡିଗ୍ରୀ ମହାବିଦ୍ୟାଳୟର ଛାତ୍ରଛାତ୍ରୀଙ୍କ ଦ୍ୱାରା ସାଂସ୍କୃତିକ କାର୍ଯ୍ୟକ୍ରମ ଅନୁଷ୍ଠିତ ହୋଇଥିଲା। କାର୍ଯ୍ୟକ୍ରମକୁ ଅଧ୍ୟାପକ ମହେଶ ମେହେର, ଚନ୍ଦ୍ରଶେଖର ସାହୁ, ସନତ କୁମାର ରଥ, ମଞ୍ଜରୀ ପୋଢ, ଡ.ସନ୍ଧ୍ୟାରାଣୀ ସାହୁ, ସାରଦା ଭଞ୍ଜଦେଓ, ଅଙ୍କିତା ତ୍ରିପାଠୀ, ସରୋଜ ସାହୁ, ସନାତନ ବାଗ, ଆଶିଷ ପଣ୍ଡାଙ୍କ ସମେତ ଅଣଶିକ୍ଷକ କର୍ମଚାରୀ ବୃନ୍ଦ ସହଯୋଗ କରିଥିଲେ।

ତୃଣମୂଳସ୍ତରରେ ପ୍ରାକ୍ ବଜେଟ ବିମର୍ଶ

ବଲାଙ୍ଗିର, ୨୩।୧୨(ସମିସ)

ନୂଆଦିଲ୍ଲୀସ୍ଥିତ ସିବିଜିଏ ଓ ଭୁବନେଶ୍ୱରର ସିୱାଇଏସଡ଼ି ସଂସ୍ଥା ଦ୍ୱାରା ବଲାଙ୍ଗୀର ଜିଲ୍ଲା ପଞ୍ଚାୟତ ସାଧନ କେନ୍ଦ୍ରରେ ପ୍ରାକ୍ ବଜେଟ ସମ୍ବନ୍ଧୀୟ ଏକ ଆଲୋଚନାଚକ୍ର ଅନୁଷ୍ଠିତ ହୋଇଯାଇଛି। ସିବିଜିଏଓ ସିୱାଇଏସ୍‌ଡି କେନ୍ଦ୍ର ତଥା ରାଜ୍ୟସ୍ତରରେ ଏଭଳି କାର୍ଯ୍ୟକ୍ରମ ବିଗତ ଏକ ଦଶନ୍ଧିରୁ ଅଧିକ ସମୟ ଧରି ଏହାକୁ ଆୟୋଜନ କରି ଆସୁଛନ୍ତି। ଆଲୋଚନାଚକ୍ରରେ ଜିଲ୍ଲାର ବୁଦ୍ଧିଜୀବୀଙ୍କ ସମେତ ବିଭିନ୍ନ ସ୍ୱେଚ୍ଛାସେବୀ ସଙ୍ଗଠନ, କୃଷକ ସଂଘ, ଏଫପିଓ, ସ୍ୱୟଂ ସହାୟକ ଗୋଷ୍ଠୀ ତଥା ପଞ୍ଚାୟତିରାଜ ପ୍ରତିନିଧିବୃନ୍ଦ ଅଂଶଗ୍ରହଣ କରିଥିଲେ। ଆଲୋଚନାର ଆଭିମୁଖ୍ୟ ଅନିଶା ଅନୁସ୍ତୁପା ଉପସ୍ଥାପନା କରି ଏହି ଆଲୋଚନାରୁ ମିଳିବାକୁ ଥିବା ତୃଣମୂଳସ୍ତରର ବିମର୍ଶ ଓ ମତାମତ ରାଜ୍ୟ ସରକାରଙ୍କ ଦ୍ୱାରା ଅନୁଷ୍ଠିତ ହେବାକୁ ଥିବା ପ୍ରାକ୍ ବଜେଟ ବିତର୍କରେ ଉପସ୍ଥାପନ କରାଯିବ ବୋଲି କହିଥିଲେ। କୃଷି ଓ ସାମାଜିକ ସୁରକ୍ଷା ପରି କ୍ଷେତ୍ର ସମ୍ପର୍କରେ ହୋଇଥିବା ଆଲୋଚନାରେ ଜିଲ୍ଲାରେ କୃଷିଭିତ୍ତିକ ଉଦ୍‌ଯୋଗର ପ୍ରତିଷ୍ଠା, ମହୁଲ ତଥା ଜଙ୍ଗଲଜାତ ଦ୍ରବ୍ୟର ସଠିକ ବିନିଯୋଗ, କୃଷି ଉତ୍ପାଦନର ବଜାର ଓ ସଂରକ୍ଷଣର ବ୍ୟବସ୍ଥାରେ ଉନ୍ନତି ଆଣିବା, ସ୍ୱାସ୍ଥ୍ୟସେବା ସମସ୍ୟାର ସମାଧାନ ପାଇଁ ବଜେଟରେ ବିଭିନ୍ନ ଆର୍ଥିକ ବ୍ୟବସ୍ଥା କରାଯିବା ସହିତ ସ୍ଥାନୀୟକରଣ ଭିତ୍ତିରେ ଯୁବକମାନଙ୍କୁ କୌଶଳ ବିକାଶ ପାଇଁ ବ୍ୟବସ୍ଥା କରିବା ସମ୍ପର୍କରେ ମତ ପ୍ରକାଶ ପାଇଥିଲା। ବରିଷ୍ଠ ନାଗରିକ ମାନଙ୍କ ପାଇଁ ସରକାରଙ୍କ ଦ୍ୱାରା ପ୍ରଦତ୍ତ ସାମାଜିକ ସୁରକ୍ଷା ଭତ୍ତାରେ ସଠିକ ହିତାଧିକାରୀଙ୍କ ଚିହ୍ନଟ ଓ ସେ ପରିମାଣକୁ ନିଜ ଅଞ୍ଚଳର ମୁଦ୍ରାସ୍ଫୀତି ସହିତ ଯୋଡିବା, ବଜେଟରେ ଜିଲ୍ଲାର ଗ୍ରାମାଞ୍ଚଳରେ ଥିବା ପ୍ରାଥମିକ ସ୍ୱାସ୍ଥ୍ୟ କେନ୍ଦ୍ର ଗୁଡିକ ଯେଭଳି ସୁପରିଚାଳିତ ହେବ ତାହାର ପ୍ରାବଧାନ ରହିବା ପ୍ରଭୃତି ବିଷୟମାନଙ୍କ ଉପରେ ବିସ୍ତୃତରୂପେ ଆଲୋଚନା ହୋଇଥିଲା। କାର୍ଯ୍ୟକ୍ରମକୁ ସୂଚାରୁରୂପେ ସମ୍ପାଦନ ନିମନ୍ତେ ସାଇ ପ୍ରସାଦ ସାମଲଙ୍କ ଯୋଗଦାନ ରହିଥିଲା। ଆଶିଷ କୁମାର ଜାଲି ଓ ପଲ୍ଲୀ ଆଲୋକ ପାଠାଗାର, ନଅଗାଁର ସମ୍ପାଦକ ପ୍ରଶାନ୍ତ କୁମାର ନାୟକ ଆଲୋଚନାଚକ୍ରକୁ ପରିଚାଳନା କରିବା ସହ ଧନ୍ୟବାଦ ଜ୍ଞାପନ କରିଥିଲେ। ସନ୍ଦୀପ କୁମାର କୁଅଁର, ଜିଲ୍ଲା ଯୋଜନା ବିଶେଷଜ୍ଞ ଲଳିତ ରଞ୍ଜନ ମହାପାତ୍ର, ମଧୁସୂଦନ କ୍ଷେତି, ବିଭୂଦତ୍ତ ମିଶ୍ର, ଅନୁଗ୍ରହ ନନ୍ଦ, ନରେଶ ସାହୁ, ମହାଶକ୍ତି, ଏଜେସଏ ଆଶା କୁଳମଣି ସାହୁ, ଗୁପ୍ତ ବିଗୋପ ପରିଡ଼ା, ଜୋନାଲ ସଂଯୋଜକ, ପ୍ରେମଲାଲ ମାଝୀ, ପ୍ରମୋଦ ବାରିକ, ସିୱାଇଏସଡିର କର୍ମକର୍ତ୍ତା ହୃଷିକେଶ ବାଗ, ବିଜେପୁର ସରପଞ୍ଚ ଗୋପାଳ ତାଣ୍ଡି, ବାନ୍ଦୁପଲା ସରପଞ୍ଚ ପ୍ରମୁଖ ଆଲୋଚନାରେ ସକ୍ରିୟ ଅଂଶଗ୍ରହଣ କରିଥିବା ବେଳେ ପଲ୍ଲୀ ଆଲୋକ ପାଠାଗାରର କାର୍ଯ୍ୟକ୍ରମ ସଂଯୋଜକ ହୀରାଲାଲ ମିଶ୍ର ଧନ୍ୟବାଦ ଅର୍ପଣ କରିଥିଲେ।

ପୂର୍ବତନ ଆଗଲପୁର ବିଡିଓଙ୍କୁ ଦୁଇ ବର୍ଷ ଦଣ୍ଡାଦେଶ

ବଲାଙ୍ଗିର, ୨୩।୧୨(ସମିସ): ଆୟ ବହିର୍ଭୂତ ସମ୍ପତ୍ତି ଠୁଳ ଅଭିଯୋଗରେ ଭିଜିଲାନ୍ସ ହାତରେ ଧରାପଡ଼ିଥିବା ପୂର୍ବତନ ଆଗଲପୁର ବ୍ଲକ ଗୋଷ୍ଠୀ ଉନ୍ନୟନ ଅଧିକାରୀ ସିଲଭାନସ ଲାକ୍ରାଙ୍କୁ ସ୍ୱତନ୍ତ୍ର ଭିଜିଲାନ୍ସ କୋର୍ଟ ଦଣ୍ଡିତ କରିଛନ୍ତି। ଶନିବାର ଉକ୍ତ ମାମଲାର ବିଚାର କରି ବିଚାରପତି ତାଙ୍କୁ ଦୁଇ ବର୍ଷ ଦଣ୍ଡାଦେଶ ସହିତ ୫ ଲକ୍ଷ ଟଙ୍କା ଜରିମାନା କରିଛନ୍ତି। ପ୍ରକାଶଥାଉକି ଆୟ ବହିର୍ଭୂତ ସମ୍ପତ୍ତି ଠୁଳ ଅଭିଯୋଗରେ ଭିଜିଲାନ୍ସ ବିଭାଗ ସିଲଭାନସ ଲାକ୍ରାଙ୍କ କାର୍ଯ୍ୟାଳୟ ଓ ବାସଭବନରେ ଚଢାଉ କରିଥିଲା। ଚଢାଉ ସମୟରେ ଜବତ ହୋଇଥିବା ସମ୍ପତ୍ତିର ସଠିକ ହିସାବ ସେ ନ ଦେଇ ପାରିବାରୁ ତାଙ୍କ ବିରୋଧରେ ମାମଲା ରୁଜୁ କରି କୋର୍ଟ ଚାଲାଣ କରିଥିଲା। ସ୍ୱତନ୍ତ୍ର ଭିଜିଲାନ୍ସ କୋର୍ଟରେ ମାମଲା ବିଚାରଧୀନ ଥିଲା। ତାଙ୍କର ପେନସନ ଯୋଜନାକୁ ମଧ୍ୟ ରଦ୍ଦ କରାଯିବ ବୋଲି କୋର୍ଟ ଆଦେଶ ଦେଇଥିବା ସୂଚନା ମିଳିଛି।

କାର୍ ଧକ୍କାରେ ଜଣେ ଗୁରୁତର

ତୁରେକେଲା, ୨୩।୧୨(ସମିସ): ବଲାଙ୍ଗିର ଜିଲ୍ଲା ମୁରିବାହାଲ ଥାନା ଗୁଡିଘାଟ ପଞ୍ଚାୟତ କାର୍ଯ୍ୟାଳୟ ନିକଟରେ କାର ଧକ୍କାରେ ଜଣେ ବ୍ୟକ୍ତି ଗୁରୁତର ହୋଇଛନ୍ତି। ଗୁରୁତର ବ୍ୟକ୍ତି ଜଣଙ୍କ ହେଉଛନ୍ତି ମୁରିବାହାଲ ଥାନା ସୁକନିପଦର ଗାଁର ପ୍ରେମ ମାଝୀ। ପ୍ରେମ ଟିକ୍ରାପଡ଼ା ପଟୁ ଆସୁଥିବା ବେଳେ କଣ୍ଟାବାଞ୍ଜି ପାର୍ଶ୍ୱରୁ ଆସୁଥିବା ଏକ କାର ତାଙ୍କୁ ଧକ୍କା ଦେଇଥିଲା। ତାଙ୍କୁ ଗୁରୁତର ଅବସ୍ଥାରେ ସ୍ଥାନୀୟ ଲୋକେ ୧୦۸ ଆମ୍ବୁଲାନ୍ସ ଯୋଗେ କଣ୍ଟାବାଞ୍ଜି ଡାକ୍ତରଖାନାକୁ ପଠାଇଥିଲେ। ଅବସ୍ଥା ଗୁରୁତର ଥିବାରୁ ତାଙ୍କୁ ବଲାଙ୍ଗୀର ଜିଲ୍ଲା ମୁଖ୍ୟ ଚିକିତ୍ସାଳୟକୁ ସ୍ଥାନାନ୍ତର କରାଯାଇଛି। ଉକ୍ତ କାର ଇଛାପଡ଼ା ପଞ୍ଚାୟତ ସରପଞ୍ଚଙ୍କ ସ୍ୱାମୀ ଚିନ୍ତାମଣି ବେହେରାଙ୍କ ହୋଇଥିବା ଜଣାପଡ଼ିଛି।

ଜିଲ୍ଲା ପ୍ରଶାସନର ଜାନୁଆରୀ ଯୁଗ୍ମ ଜନଅଭିଯୋଗ ଶୁଣାଣି

ବଲାଙ୍ଗିର, ୨୩।୧୨ (ସମିସ): ୨୦୨୪ ବର୍ଷ ଜାନୁଆରୀ ମାସର ଜିଲ୍ଲାପାଳ ଓ ଆରକ୍ଷୀ ଅଧୀକ୍ଷକଙ୍କ ଯୁଗ୍ମ ଜନଅଭିଯୋଗ ଶୁଣାଣି କାର୍ଯ୍ୟକ୍ରମ ଧାର୍ଯ୍ୟ କରାଯାଇଛି। ଜାନୁଆରୀ ୧ ତାରିଖ ଜିଲ୍ଲା ମୁଖ୍ୟାଳୟସ୍ଥିତ ଜିଲ୍ଲାପାଳଙ୍କ କାର୍ଯ୍ୟାଳୟ ପୁରୁଣା ସମ୍ମିଳନୀ କକ୍ଷ, ୮ ତାରିଖ ତୁରେକେଲା ବ୍ଲକ କାର୍ଯ୍ୟାଳୟୟ, ୧୬ ତାରିଖ ସଇଁତଳା ବ୍ଲକ କାର୍ଯ୍ୟାଳୟ, ୨୨ ତାରିଖ ଖପ୍ରାଖୋଲ ବ୍ଲକ କାର୍ଯ୍ୟାଳୟ ଏବଂ ୨୯ ତାରିଖ ଆଗଲପୁର ବ୍ଲକ କାର୍ଯ୍ୟାଳୟରେ ଯୁଗ୍ମ ଜନଅଭିଯୋଗ ଶୁଣାଣି ଅନୁଷ୍ଠିତ ହେବ। ବିଭିନ୍ନ ବିଭାଗର ଜିଲ୍ଲାସ୍ତରୀୟ ଓ ବ୍ଲକସ୍ତରୀୟ ଅଧିକାରୀ ସମ୍ପୃକ୍ତ ଅଞ୍ଚଳର ଜନସାଧାରଣଙ୍କ ଅଭିଯୋଗ ଶୁଣାଣି କରି ସମାଧାନ ନିମନ୍ତେ ବିହିତ ପଦକ୍ଷେପ ଗ୍ରହଣ କରିବେ। ଜନସାଧାରଣ ଅଭିଯୋଗ ଜଣାଇବା ପାଇଁ ଜିଲ୍ଲା ପ୍ରଶାସନ ପକ୍ଷରୁ ଅନୁରୋଧ କରାଯାଉଛି।

୮୪ ବର୍ଷରେ ପଦାର୍ପଣ କଲେ ନରସିଂହ

ବଲାଙ୍ଗିର, ୨୩।୧୨(ସମିସ): ବଲାଙ୍ଗିର ବିଧାୟକ ନରସିଂହ ମିଶ୍ର ଶନିବାର ୮୪ ବର୍ଷରେ ପଦାର୍ପଣ କରିଛନ୍ତି। ଏହି ଅବସରରେ ସାରା ରାଜ୍ୟରୁ ତାଙ୍କ ଶୁଭେଚ୍ଛୁମାନେ ଜନ୍ମଦିନର ଶୁଭେଚ୍ଛା ଜଣାଇଛନ୍ତି। ବଲାଙ୍ଗିର ନଗର କଂଗ୍ରେସ ତରଫରୁ ସ୍ଥାନୀୟ ଭୀମଭୋଇ ମେଡିକାଲ କଲେଜ ଓ ଡାକ୍ତରଖାନା

ଜୀବନବ୍ୟାପୀ ଲୋକଙ୍କୁ ସେବା ଯୋଗାଇବାକୁ ପ୍ରତିଶ୍ରୁତି

ପରିସରରେ ଏକ ରକ୍ତଦାନ କାର୍ଯ୍ୟକ୍ରମ ଅନୁଷ୍ଠିତ ହୋଇଥିଲା। ଆଜି ଦିନସାରା ବିଧାୟକ ଶ୍ରୀ ମିଶ୍ରଙ୍କ ବଲାଙ୍ଗିର ସହର ତଥା ଦେଓଗାଁ, ଆଗଲପୁର, ବଲାଙ୍ଗିର ସଦର, ପୁଇଁନ୍ତଳା ଓ ଲୋଇସିଂହା ବ୍ଲକ ଅଞ୍ଚଳରୁ ଅନେକ ସାଧାରଣ ଜନତା, ବୁଦ୍ଧିଜୀବୀ, ରାଜନୈତିକ କର୍ମୀ, ସାମାଜିକ, ସାଂସ୍କୃତିକ, ମୁଖ୍ୟ ସଙ୍ଗଠନ ଓ ସଙ୍ଗଠକମାନେ ତାଙ୍କ ବଲାଙ୍ଗିର ଆବାସିକ କାର୍ଯ୍ୟାଳୟକୁ ଆସି ଶୁଭେଚ୍ଛା ଓ ଅଭିନନ୍ଦନ ଜଣାଇଥିଲେ। ପ୍ରତ୍ୟୁତ୍ତରରେ ବିଧାୟକ ଶ୍ରୀ ମିଶ୍ର ନିଜ ଶୁଭେଚ୍ଛୁମାନଙ୍କୁ କୃତଜ୍ଞତା ଜଣାଇବା ସହ କହିଥିଲେ ଯେ ସେ ବଞ୍ଚିଥିବା ପର୍ଯ୍ୟନ୍ତ ଲୋକଙ୍କ

ସେବା କରିବେ। ସୂଚନାଯୋଗ୍ୟ ଯେ ବିଧାୟକ ଶ୍ରୀ ମିଶ୍ର ବିଜୁ ପଟ୍ଟନାୟକଙ୍କ ମୁଖ୍ୟମନ୍ତ୍ରୀତ୍ୱ କାଳରେ ଲୋଇସିଂହା ନିର୍ବାଚନମଣ୍ଡଳୀରୁ ପ୍ରଥମ ଥର ବିଜୟୀ ହୋଇ ଆଇନ ମନ୍ତ୍ରୀ ଭାବରେ ଦାୟିତ୍ୱ ଗ୍ରହଣ କରିଥିଲେ। ସେ ସମୟରେ ସାଧାରଣ ଜନତା ହିତ ପାଇଁ ଆଇନ ବିଭାଗରେ ଅନେକ ଗୁଡିଏ ସଂସ୍କାର ଆଣିଥିଲେ। ପରବର୍ତ୍ତି ସମୟରେ ସେ ବଲାଙ୍ଗିର ଜିଲ୍ଲାର ଏକମାତ୍ର ବ୍ୟକ୍ତି ଭାବରେ ଲୋଇସିଂହା, ବିନିକା ଏବଂ ବଲାଙ୍ଗିର ସଦର ଆସନରୁ ବିଧାୟକ ହୋଇ ରେକର୍ଡ କରିଛନ୍ତି। ରାଜ୍ୟ ଶ୍ରେଷ୍ଠ ରାଜନୈତିଜ୍ଞ ଭାବରେ ସେ ବିଧାୟକ, ବିରୋଧି ଦଳ ଉପନେତା, ବିରୋଧିଦଳ ନେତା, କ୍ୟାବିନେଟ ମନ୍ତ୍ରୀ ଏବଂ ଜାତୀୟ ଆଇନ ଆୟୋଗ କମିଶନର ସଭ୍ୟ ଥିଲେ। ୧୯୪୦ ମସିହାରେ ବିଧାୟକ ଶ୍ରୀ ମିଶ୍ର ବଲାଙ୍ଗିର ସହର ନିକଟବର୍ତ୍ତୀ ଛତାମଖନା ଗ୍ରାମରେ ଦେଶର ସମ୍ବିଧାନ ପ୍ରଣୟନ ସଭା ସଦସ୍ୟ ପିତା ସ୍ୱର୍ଗତ ଯୁଧିଷ୍ଠିର ମିଶ୍ର ଏବଂ ମାତା ନିଳାବତୀ ଦେବୀଙ୍କ ଔରଷରୁ ଜନ୍ମଗ୍ରହଣ କରିଥିଲେ। ୧୦ ଭାଇ ଓ ଏକ ଭଉଣୀ ଭିତରେ ସେ ଜ୍ୟେଷ୍ଠ ଥିଲେ। ପିଲାଦିନର ଶିକ୍ଷା ଛତାମଖନା ସ୍କୁଲରୁ ଆରମ୍ଭ କରି ପରବର୍ତ୍ତୀ ସମୟରେ ପିଆର ହାଇସ୍କୁଲ ଓ ପରେ ବିକ୍ରମଦେବ କଲେଜ ଜୟପୁର, ଖଲ୍ଲିକୋଟ କଲେଜ ବ୍ରହ୍ମପୁରରୁ ଡିଗ୍ରୀ ସମାପ୍ତ କରିଥିଲେ। କଟକସ୍ଥିତ ମଧୁସୂଦନ ଆଇନ ମହାବିଦ୍ୟାଳୟରୁ ଡିଗ୍ରୀ ଲାଭ କରିଥିଲେ।

ଜରାସିଂହା ପାଟଖଣ୍ଡା ମନ୍ଦିର ରୂପାନ୍ତରଣର ଶିଳାନ୍ୟାସ

ଦେଓଗାଁ, ୨୩।୧୨ (ସମିସ): ବଲାଙ୍ଗିର ଜିଲ୍ଲା ଦେଓଗାଁ ବ୍ଲକ ଅନ୍ତର୍ଗତ ଜରାସିଂହାର ଐତିହାସିକ ମାଁ ପାଟଖଣ୍ଡାଙ୍କ ମନ୍ଦିରର ରୂପାନ୍ତରଣ କାର୍ଯ୍ୟର ଶିଳାନ୍ୟାସ କାର୍ଯ୍ୟକ୍ରମ ଅନୁଷ୍ଠିତ ହୋଇଯାଇଛି। ବିଜେଡି ଜିଲ୍ଲା ସମ୍ପାଦକ ଉମାଶଙ୍କର ସିଂଙ୍କ ସଭାପତିତ୍ୱରେ ଅନୁଷ୍ଠିତ କାର୍ଯ୍ୟକ୍ରମରେ ମୁଖ୍ୟଅତିଥି ଭାବେ ରାଜ୍ୟ ହାଉସିଂ ବୋର୍ଡ ଅଧ୍ୟକ୍ଷ କଳିକେଶ ନାରାୟଣ ସିଂଦେଓ, ସମ୍ମାନିତ ଅତିଥି ଭାବେ ବ୍ଲକ ଅଧ୍ୟକ୍ଷ ଦୟାନିଧି ଖମାରୀ, ରାଜ୍ୟ ଯୁବ ବିଜେଡି ସମ୍ପାଦକ କୈଳାସ ମହାନ୍ତି, ବିଜେଡି ନେତା ଲକ୍ଷ୍ମଣ ମେହେର, ଜିଲ୍ଲା ପରିଷଦ ସଭ୍ୟା ସୁମତୀ ସେଠ, ମମତା କୁମୁରା, ସମିତିସଭ୍ୟ ଅମିତ ତ୍ରିପାଠୀ, ପାଟଖଣ୍ଡା ଦେହୁରୀ ସନ୍ତୋଷ ଥନାପତି ପ୍ରମୁଖ ଉପସ୍ଥିତ ଥିଲେ। ଜରାସିଂହା ପାଟଖଣ୍ଡା ମନ୍ଦିରର ରୂପାନ୍ତରଣ ପାଇଁ ଆସିଥିବା ୧ କୋଟି ୪୦ ଲକ୍ଷ ଟଙ୍କାର ପ୍ରକଳ୍ପ ମୁଖ୍ୟଅତିଥି ସିଂଦେଓ ଶିଳାନ୍ୟାସ କରିଥିଲେ। ସରପଞ୍ଚ କୁଶମଣି ମେହେର ଧନ୍ୟବାଦ ଦେଇଥିଲେ। ବ୍ଲକ ବିଜେଡି ଯୁବ ସଭାପତି ଶୈଳେନ୍ଦ୍ର ସାହୁ, ଛାତ୍ର ସଭାପତି ଦୀପକ ବେହେରା, ପୂର୍ବତନ ସରପଞ୍ଚ ଅନ୍ତର୍ଯ୍ୟାମୀ ଭୋଇ, ମନୋଜ ବାରିକ, ଅଚ୍ୟୁତ ମିଶ୍ର, ଟଙ୍କଧର ବେରିଆ, ପ୍ରମୋଦ ବହିଦାର, ହିତେଶ ଦଳାଇ, ରଜନୀକାନ୍ତ ଦାସ, ମହେନ୍ଦ୍ର ମଲ୍ଲିକ, ସୁଧାଂଶୁ ମିଶ୍ର, ବୁଦ୍ଧଦେବ ପରୁଆ, ପ୍ରକାଶ ସୁନା, ରାଜୁ ମେହେର ସମେତ ବିଭିନ୍ନ ପଞ୍ଚାୟତର ସରପଞ୍ଚ, ସମିତିସଭ୍ୟ ଓ ବିଜେଡି କର୍ମକର୍ତ୍ତା ଯୋଗଦେଇଥିଲେ।

ଭୀମକଟା ଉନ୍ନତିକରଣର ଶିଳାନ୍ୟାସ ଉତ୍ସବ

ଦେଓଗାଁ, ୨୩।୧୨ (ସମିସ): ବଲାଙ୍ଗିର ଜିଲ୍ଲା ଦେଓଗାଁ ବ୍ଲକ ଅନ୍ତର୍ଗତ ମୁକୁନ୍ଦପୁର ପଞ୍ଚାୟତ ଅଧିନରେ ଥିବା ଭୀମ ପାହାଡ ପର୍ଯ୍ୟଟନସ୍ଥଳୀସ୍ଥିତ ଭୀମକଟାର ଉନ୍ନତିକରଣ ପାଇଁ ବିଜେଡି ତରଫରୁ ଶନିବାର ୧କୋଟି ୯୩ ଲକ୍ଷ ଟଙ୍କାର ଶିଳାନ୍ୟାସ କାର୍ଯ୍ୟକ୍ରମ ଅନୁଷ୍ଠିତ ହୋଇଯାଇଛି। ଭୀମପାହାଡ ମହୋତ୍ସବ କମିଟି ସଭାପତି ପ୍ରମୋଦ ବହିଦାରଙ୍କ ସଭାପତିତ୍ୱରେ ଅନୁଷ୍ଠିତ ସଭାରେ ମୁଖ୍ୟଅତିଥି ଭାବେ ରାଜ୍ୟ ହାଉସିଂ ବୋର୍ଡ ଅଧ୍ୟକ୍ଷ କଳିକେଶ ନାରାୟଣ ସିଂଦେଓ, ସମ୍ମାନିତ ଅତିଥି ଜିଲ୍ଲା ପରିଷଦ ଅଧ୍ୟକ୍ଷା ଦେବକୀ ସାହୁ, ବ୍ଲକ ଅଧ୍ୟକ୍ଷ ଦୟାନିଧି ଖମାରୀ, ବରିଷ୍ଠ ବିଜେଡି ନେତା ଲକ୍ଷ୍ମଣ କୁମାର ମେହେର, ଜିଲ୍ଲା ପରିଷଦ ସଭ୍ୟା ସୁମତୀ ସେଠ, ମମତା କୁମୁରା, ରାଜ୍ୟ ଯୁବ ସମ୍ପାଦକ କୈଳାସ ମହାନ୍ତି, ସ୍ଥାନୀୟ ସରପଞ୍ଚ ଜାନକୀ ସାହୁ, ବିଜେଡି ବ୍ଲକ ସଭାପତି ସୁଶିଲ କୁମାର ଚାନ୍ଦ ପ୍ରମୁଖ ଯୋଗ ଦେଇଥିଲେ। ରାଜ୍ୟ ସରକାର ଭୀମ ପାହାଡ ପର୍ଯ୍ୟଟନସ୍ଥଳୀର ବିକାଶ ପାଇଁ ଦେଇଥିବା ଅନୁଦାନକୁ ସଠିକ ଭାବେ କାର୍ଯ୍ୟକାରୀ କରିବାକୁ ପରିଚାଳନା କମିଟିକୁ ଶ୍ରୀ ସିଂଦେଓ ପରାମର୍ଶ ଦେଇଥିଲେ। ପରିଶେଷରେ ସ୍ଥାନୀୟ ସମିତି ସଭ୍ୟ ଅଭିମନ୍ୟୁ ମାଝୀ ଧନ୍ୟବାଦ ଅର୍ପଣ କରିଥିଲେ। କାର୍ଯ୍ୟକ୍ରମରେ ଜରାସିଂହା ସରପଞ୍ଚ କୁଶମଣୀ ମେହେର, ଗାଇବାହାଲ ସରପଞ୍ଚ ତ୍ରିଲୋଚନ ନାଗ, ପୂର୍ବତନ ସରପଞ୍ଚ ଅନ୍ତର୍ଯ୍ୟାମୀ ଭୋଇ, ବିଜେଡି ନେତା ପ୍ରମୋଦ ବହିଦାର, ଗୋବର୍ଦ୍ଧନ ସାହୁ, ରାଜପ୍ରତାପ ସିଂଦେଓ, ବୁଦ୍ଧଦେବ ପରୁଆ, ଅଚ୍ୟୁତ ମିଶ୍ର, ପିଙ୍କୁ ମିଶ୍ର, ସୁନୀଲ ମେହେର, ବିରେନ ଦଳାଇ, ସୁଦାମ ସାହୁଙ୍କ ସମେତ ଶତାଧିକ କର୍ମକର୍ତ୍ତା ଯୋଗ ଦେଇଥିଲେ।

DADLS-63

ଜାତୀୟ ଉପଭୋକ୍ତା ଦିବସ-୨୦୨୩

ବାର୍ତ୍ତା

ଡିସେମ୍ବର ୨୪ ତାରିଖ ଜାତୀୟ ଖାଉଟି ଦିବସ । ଉପଭୋକ୍ତାମାନଙ୍କର ସ୍ୱାର୍ଥକୁ ସମ୍ମାନ ଓ ସୁରକ୍ଷା ଯୋଗାଇ ଦେବା ଓ ସେମାନଙ୍କୁ ଶୋଷଣ କରୁଥିବା ଗୋଷ୍ଠୀ ବିରୁଦ୍ଧରେ ସ୍ୱର ଉତ୍ତୋଳନ କରିବା ନିମନ୍ତେ ସଚେତନତା ସୃଷ୍ଟି କରିବା ସହିତ ଉପଭୋକ୍ତାମାନଙ୍କ କର୍ତ୍ତବ୍ୟ ଓ ଅଧିକାର ସମ୍ପର୍କରେ ଅବଗତ କରାଇବା ଏହି ଦିବସର ପ୍ରକୃତ ଉଦ୍ଦେଶ୍ୟ ।

ଉପଭୋକ୍ତା ଅଧିକାରକୁ ଅଧିକ ସୁଦୃଢ଼ କରିବା ପାଇଁ ଭାରତ ସରକାରଙ୍କ ଦ୍ୱାରା ଉପଭୋକ୍ତା ସୁରକ୍ଷା ଆଇନ, ୨୦୧୯ର ପ୍ରବର୍ତ୍ତନ କରାଯାଇଅଛି । ଉପଭୋକ୍ତା ସୁରକ୍ଷା ଆଇନ ଅନୁଯାୟୀ ରାଜ୍ୟର ଉପଭୋକ୍ତାମାନଙ୍କୁ ସମୟୋଚିତ ନ୍ୟାୟ ପ୍ରଦାନ ନିମନ୍ତେ ଜିଲ୍ଲାସ୍ତରରେ ଜିଲ୍ଲା ଉପଭୋକ୍ତା ବିବାଦ ପ୍ରତିକାର ଆୟୋଗ ଏବଂ ରାଜ୍ୟରେ ରାଜ୍ୟସ୍ତରୀୟ ଉପଭୋକ୍ତା ବିବାଦ ପ୍ରତିକାର ଆୟୋଗ ସ୍ଥାପନ କରାଯାଇ ତ୍ୱରିତ ଓ ସ୍ୱଳ୍ପ ଖର୍ଚ୍ଚରେ ଖାଉଟିମାନଙ୍କୁ ସୁରକ୍ଷା ପ୍ରଦାନ କରାଯାଉଅଛି ।

ଉପଭୋକ୍ତାମାନଙ୍କର ଦୈନନ୍ଦିନ ଜୀବନରେ ଘଟୁଥିବା ଖାଉଟି ସମ୍ବନ୍ଧୀୟ ଅସୁବିଧାକୁ ଦୂର କରିବା ପାଇଁ ନିଃଶୁଳ୍କ ରାଜ୍ୟ ଉପଭୋକ୍ତା ପରାମର୍ଶ କେନ୍ଦ୍ର ନମ୍ବର: ୧୮୦୦-୩୪୫୬-୭୬୦ ଏବଂ ସାଧାରଣ ବଣ୍ଟନ ବ୍ୟବସ୍ଥା ସହାୟତା ନମ୍ବର: ୧୯୬୭ ସମସ୍ତ ସରକାରୀ କାର୍ଯ୍ୟ ଦିବସମାନଙ୍କରେ କାର୍ଯ୍ୟ କରୁଅଛି । ଜିଲ୍ଲାସ୍ତରରେ ଉପଭୋକ୍ତାମାନଙ୍କୁ ସହାୟତା ଯୋଗାଇ ଦେବା ନିମନ୍ତେ ଗୋଟିଏ ଲେଖାଏଁ ଖାଉଟି ପରାମର୍ଶ କେନ୍ଦ୍ର କାର୍ଯ୍

'୨୩ର ଶ୍ରେଷ୍ଠ

ବିଶ୍ୱରେ କ୍ରୀଡ଼ା ପ୍ରତିଯୋଗିତା ହେଉଛି ଯୁବପିଢ଼ିଙ୍କ ଲାଗି ଶ୍ରେଷ୍ଠ ମାଧ୍ୟମ । କେବଳ ପୁରସ୍କାର ନୁହେଁ; ଭ୍ରାତୃତ୍ୱଭାବ ଓ ଶାନ୍ତିପ୍ରତିଷ୍ଠାରେ କ୍ରୀଡ଼ା ହେଉଛି ସବୁଠାରୁ ବଳିଷ୍ଠ ମାଧ୍ୟମ । ବିଶ୍ୱର ସମସ୍ତ ଶ୍ରେଷ୍ଠ ପ୍ରତିଯୋଗିତାରେ ତୀବ୍ର ପ୍ରତିଦ୍ୱନ୍ଦ୍ୱିତା, ବୈଷୟିକ ଜ୍ଞାନକୌଶଳର ଉନ୍ନତି ଓ ପ୍ରତିଦ୍ୱନ୍ଦ୍ୱିତା ମନୋଭାବ କ୍ରୀଡ଼ାକୁ ଅଧିକ ଆକର୍ଷଣୀୟ କରିବାରେ ସମର୍ଥ ହୋଇଛି । ୨୦୨୩ରେ ବିଶ୍ୱର ବିଭିନ୍ନ ଖେଳରେ ଶାରୀରିକ ଦକ୍ଷତା ଓ ବିଜ୍ଞାନର ସହାୟତାରେ ଯୁବ ପିଢ଼ି ନୂଆ ଶିଖରକୁ ଛୁଇଁବାରେ ପ୍ରଚେଷ୍ଟା କରିଛନ୍ତି । ଏହି ଶ୍ରେଷ୍ଠ କ୍ରୀଡ଼ା ବ୍ୟକ୍ତିତ୍ୱଙ୍କ ସମ୍ପର୍କରେ ସମ୍ୟକ ସ୍ମୃତିଚାରଣ ।

ବିଶ୍ୱରେ ବିରାଟ

୨୦୨୩ରେ ଭାରତୀୟ ବ୍ୟାଟିଂ ସୁପରଷ୍ଟାର ବିରାଟ କୋହଲିଙ୍କ ପ୍ରଦର୍ଶନ ଦୃଷ୍ଟାନ୍ତମୂଳକ ଥିଲା । ଏହି ବର୍ଷ ସେ ଏକାଧିକ ରେକର୍ଡ ଭଙ୍ଗ କରିବା ସହ ନୂଆ କୀର୍ତ୍ତିମାନ ହାସଲ କରିଛନ୍ତି । ଦିନିକିଆ ବିଶ୍ୱକପ୍‌ରେ ସେ ସର୍ବାଧିକ ରନ ସଂଗ୍ରହ କରି ଟୁର୍ଣ୍ଣାମେଣ୍ଟରେ ଶ୍ରେଷ୍ଠ ଖେଳାଳି ବିବେଚିତ ହୋଇଥିଲେ । ସେ ବିଶ୍ୱକପ୍‌ରେ ୫୦ଟି ଶତକ ହାସଲ କରି ନିଜର ଆଦର୍ଶ ତଥା ଗୁରୁ ସଚିନ ତେନ୍ଦୁଲକରଙ୍କୁ ପଛରେ ପକାଇଥିଲେ । ବିଶ୍ୱକପ୍‌ରେ ୧୧ ଇନିଂସ ଖେଳି ସେ ୭୬୫ ରନ ସଂଗ୍ରହ କରିଥିଲେ । ଆଇପିଏଲ୍‌ରେ ମଧ୍ୟ ସେ ୫୦ଥର ୫୦ରୁ ଊର୍ଦ୍ଧ୍ୱର୍ ରନ ସଂଗ୍ରହ କରିଛନ୍ତି । ■

ଫୁଟବଲରେ ମେସି ନଂ ୧

୨୦୨୨ରେ କତାର ଫୁଟବଲ ବିଶ୍ୱକପ୍ ବିଜୟ ପରେ ଆର୍ଜେଣ୍ଟିନା ଫୁଟବଲ ସୁପରଷ୍ଟାର ଲିଓନେଲ ମେସି ଚଳିତ ବର୍ଷ ମଧ୍ୟ ଦମ୍‌ଦାର ପ୍ରଦର୍ଶନ କରିଛନ୍ତି । ୩୬ ବର୍ଷୀୟ ମେସି ଏହି ବର୍ଷ ରେକର୍ଡ ଅଷ୍ଟମଥର ପାଇଁ ସମ୍ମାନଜନକ ବାଲନ ଡି'ଅର ପୁରସ୍କାର ହାସଲ କରିଛନ୍ତି । ୧୪ ବର୍ଷ ତଳେ ମେସି ପ୍ରଥମଥର ପାଇଁ ଏହି ସମ୍ମାନଜନକ ପୁରସ୍କାର ହାସଲ କରିଥିଲେ । ଚଳିତ ବର୍ଷ ମେସି ନିଜ କ୍ଲବ ଓ ଦେଶ ଆର୍ଜେଣ୍ଟିନା ପାଇଁ ୪୪ଟି ମ୍ୟାଚ୍ ଖେଳି ୨୮ଟି ଗୋଲ ସ୍କୋର କରିବା ସହ ୧୨ଟି ଆସିଷ୍ଟ କରିଛନ୍ତି । ଆର୍ଜେଣ୍ଟିନା ପାଇଁ ସେ ୮ଟି ମ୍ୟାଚ୍ ଖେଳି ୮ଟି ଗୋଲ ସ୍କୋର କରିବା ସହ ଗୋଟିଏ ଆସିଷ୍ଟ କରିଛନ୍ତି । ସେହିପରି କ୍ଲବ ପାଇଁ ସେ ୩୬ଟି ମ୍ୟାଚ୍ ଖେଳି ୨୦ଟି ଗୋଲ ସ୍କୋର କରିବା ସହ ୧୧ଟି ଆସିଷ୍ଟ କରିଛନ୍ତି । ମୋଟ୍ ଉପରେ ମେସି ଏପର୍ଯ୍ୟନ୍ତ ଆର୍ଜେଣ୍ଟିନା ପାଇଁ ୧୮୦ ମ୍ୟାଚ୍ ଖେଳି ମୋଟ୍ ଉପରେ ୧୦୬ଟି ଗୋଲ ସ୍କୋର କରିଛନ୍ତି । ଗତ ଫିଫା ବିଶ୍ୱକପ୍‌ରେ ତାଙ୍କ ନେତୃତ୍ୱରେ ଆର୍ଜେଣ୍ଟିନା ୧୯୮୬ ପରେ ପ୍ରଥମ ଓ ମୋଟ ଉପରେ ତୃତୀୟ ବିଶ୍ୱକପ୍ ହାସଲ କରିଥିଲା । ୨୦୨୧ରେ ସେ କୋପା ଆମେରିକା ଟୁର୍ଣ୍ଣାମେଣ୍ଟରେ ଆର୍ଜେଣ୍ଟିନାକୁ ଚାମ୍ପିଅନ କରାଇବାରେ ମୁଖ୍ୟ ଭୂମିକା ଗ୍ରହଣ କରିଥିଲେ । ■

ହକିରେ ହାର୍ଦ୍ଦିକଙ୍କ ବାଜିମାତ୍

ଭାରତର ମଧ୍ୟଭାଗ ଖେଳାଳି ହାର୍ଦ୍ଦିକ ସିଂହ ଚଳିତ ବର୍ଷ ବିଶ୍ୱର ଶ୍ରେଷ୍ଠ ପୁରୁଷ ହକି ଖେଳାଳି ବିବେଚିତ ହୋଇଛନ୍ତି । ଅନ୍ତର୍ଜାତୀୟ ହକି ମହାସଂଘ (ଏଫ୍‌ଆଇଏଚ୍) ଦ୍ୱାରା ଏହି ପୁରସ୍କାର ପ୍ରଦାନ କରାଯାଇଛି । ତାଙ୍କର ସଫଳତା ଯୋଗୁ ଏସୀୟ କ୍ରୀଡ଼ାରେ ଭାରତ ସ୍ୱର୍ଣ୍ଣ ପଦକ ବିଜୟୀ ହୋଇଛି । ଫଳରେ ଭାରତ ୨୦୨୪ ପ୍ୟାରିସ ଅଲିମ୍ପିକ୍ସ ଲାଗି ସିଧାସଳଖ ଯୋଗ୍ୟତା ଅର୍ଜନ କରିଥିଲା । ହାର୍ଦ୍ଦିକ ମଧ୍ୟ ଚଳିତ ବର୍ଷ ଭାରତୀୟ ଦଳର ଉପ-ଅଧିନାୟକ ଦାୟିତ୍ୱ ସମ୍ଭାଳିଥିଲେ । ସେହିଭଳି ତାଙ୍କୁ ହକି ଇଣ୍ଡିଆ ପକ୍ଷରୁ ମଧ୍ୟ ବର୍ଷର ଶ୍ରେଷ୍ଠ ପୁରୁଷ ଖେଳାଳି ଭାବେ ବଲ୍‌ବୀର ସିଂହ ପୁରସ୍କାର ପ୍ରଦାନ କରାଯାଇଥିଲା । ଉଲ୍ଲେଖଯୋଗ୍ୟ, ୨୦୨୦ରେ ଟୋକିଓ ଅଲିମ୍ପିକ୍ସରେ ଜିତିଥିବା ଐତିହାସିକ କାଂସ୍ୟ ପଦକ ବିଜୟୀ ଭାରତୀୟ ଦଳର ସେ ପ୍ରମୁଖ ସଦସ୍ୟ ରହିଥିଲେ । ■

ନୋଆ ଓ ଫେଥ୍ ଶ୍ରେଷ୍ଠ ଆଥ୍‌ଲେଟ୍

ବିଶ୍ୱ ଦୌଡ଼କୁଦରେ ଆମେରିକାର ନୋଆ ଲାଇଲ୍ସ ଓ କେନିଆର ଫେଥ୍ କିପ୍‌ୟେଗନଙ୍କୁ ଶ୍ରେଷ୍ଠ ଆଥ୍‌ଲେଟ୍ ବିବେଚିତ କରାଯାଇଛି । ଉଭୟ ଖେଳାଳି ବିଶ୍ୱରେ ଅନେକ ଉତ୍କୃଷ୍ଟାପୂର୍ଣ୍ଣ ପ୍ରଦର୍ଶନ କରିଥିବାବେଳେ ୨୦୨୩ରେ ୨୩ଟି ବିଶ୍ୱରେକର୍ଡ ପ୍ରତିଷ୍ଠା କରିଥିଲେ । ଏହି ଦୁଇ ଖେଳାଳିଙ୍କୁ ସର୍ବାଧିକ ଭୋଟ୍ ମିଳିଥିଲା । ପ୍ରତି ବିଭାଗରେ ୬ଜଣ ଲେଖାଏ ଶ୍ରେଷ୍ଠ ଖେଳାଳି ଚୂଡ଼ାନ୍ତ ପର୍ଯ୍ୟାୟକୁ ଆସିଥିଲେ । ଆସେଫା, ଡୁ ପ୍ଲାଣ୍ଟିସ, କିପଟମ୍ ଓ ଫେଥ୍ ରେକର୍ଡ ଭାଙ୍ଗିବା ଅଭ୍ୟାସ କରିଦେଇଥିଲେ । ଏମାନେ ବିଶ୍ୱର ସର୍ବାଧିକ ଟାଇଟଲ୍ କିମ୍ବା ମାରାଥନ ଦୌଡ଼ରେ ବିଜୟୀ ହୋଇଥିଲେ ।

ପୁରୁଷ ବିଭାଗରେ ଆମେରିକାର ନୋଆ ଲାଇଲ୍ସ ବୁଦାପେଷ୍ଟ ବିଶ୍ୱ ଚାମ୍ପିଅନସିପ୍‌ରେ ୧୦୦ ଓ ୨୦୦ ମିଟର ଦୌଡ଼ରେ ଟାଇଟଲ୍ ଜିତିଥିଲେ । ଏହାବ୍ୟତୀତ ପୁରୁଷ ୪୦୦ ମିଟର ରିଲେ ଦୌଡ଼ରେ ମଧ୍ୟ ନିଜ ଦେଶକୁ ବିଜେତା କରାଇଥିଲେ । ଲଣ୍ଡନ ଡାଇମଣ୍ଡ ଲିଗ୍ ହେଉ କିମ୍ବା ଅନ୍ୟ ଟୁର୍ଣ୍ଣାମେଣ୍ଟରେ ସେ ୨୦୦ ମିଟରରରେ ୬ଥର ବିଶ୍ୱ ଟାଇଟଲ୍ କବ୍‌ଜା କରିଛନ୍ତି । ସେହିଭଳି ୧୦୦ ମିଟର ଦୂରତାକୁ ୯.୮୩ ଓ ୨୦୦ ମିଟର ଦୂରତାକୁ ୧୯.୫୨ ସେକେଣ୍ଡରେ ଅତିକ୍ରମ କରି ବର୍ଷର ଦ୍ରୁତତମ ଧାବକ ବିବେଚିତ ହୋଇଥିଲେ । ■

ପାରାଓ ଗୌରବ

ଓଡ଼ିଆ ପାରା ବ୍ୟାଡମିଣ୍ଟନ ଖେଳାଳି ତଥା ପାରା ଅଲିମ୍ପିକ୍ସ ସ୍ୱର୍ଣ୍ଣ ପଦକ ବିଜେତା ପ୍ରମୋଦ ଭଗତ ଚଳିତବର୍ଷ ମଧ୍ୟ ବେଶ୍ ସଫଳ ପ୍ରଦର୍ଶନ କରିଛନ୍ତି । ଏସୀୟ ପାରା କ୍ରୀଡ଼ାରେ ସେ ସ୍ୱର୍ଣ୍ଣିମ ସଫଳତା ଅର୍ଜନ କରିଥିଲେ । ଏଥିସହ ସେ ପୁରୁଷ ଓ ମିଶ୍ରିତ ଯୁଗଳ ପ୍ରତିଯୋଗିତାରେ ମଧ୍ୟ କାଂସ୍ୟ ପଦକ ହାସଲ କରିଥିଲେ । ଏହି ସଫଳତା ପାଇଁ ପ୍ରମୋଦଙ୍କୁ ମୁଖ୍ୟମନ୍ତ୍ରୀ ନୀବନ ପଟ୍ଟନାୟକ ୨ କୋଟି ଟଙ୍କା ପ୍ରୋତ୍ସାହନ ରାଶି ପ୍ରଦାନ କରିଥିଲେ । ସେ ମଧ୍ୟ ଅନ୍ୟ କେତୋଟି ଅନ୍ତର୍ଜାତୀୟ ଇଭେଣ୍ଟରେ ଏକାଧିକ ପଦକ ଜିତିଥିଲେ । ■

ଓଡ଼ିଶାର ଗର୍ବ କିଶୋର

ଓଡ଼ିଆ ଜାଭେଲିନ ଫିଙ୍ଗାଳି କିଶୋର ଜେନା ନିଜ ପ୍ରଦର୍ଶନ ମାଧ୍ୟମରେ ଦେଶ ତଥା ବିଶ୍ୱ ଆଥଲେଟିକ୍ସରେ ଓଡ଼ିଶା ପାଇଁ ନୂଆ ପରିଚୟ ଆଣିଦେଇଛନ୍ତି । ଏହି ବର୍ଷ କିଶୋର ହାଙ୍ଗଝୋଉ ଏସୀୟ କ୍ରୀଡ଼ାରେ ୮୭.୫୪ମି ଥ୍ରୋ କରିବା ସହ ବ୍ୟକ୍ତିଗତ ଶ୍ରେଷ୍ଠ ପ୍ରଦର୍ଶନ କରି ନୀରଜଙ୍କ ପଛରେ ରହି ରୌପ୍ୟ ପଦକ ହାସଲ କରି ଇତିହାସ ସୃଷ୍ଟି କରିଥିଲେ । ଭୁବନେଶ୍ୱରରେ ଅନୁଷ୍ଠିତ ଜାତୀୟଚାମ୍ପିଅନସିପ୍‌ରେସେରୌପ୍ୟ ଜିତିଥିଲେ । ■

ଗୋଲ୍ଡେନ୍ ବୟ ନୀରଜ

୨୦୨୦ ଟୋକିଓ ଅଲିମ୍ପିକ୍ସ ସ୍ୱର୍ଣ୍ଣ ପଦକ ବିଜେତା ତଥା ଆଥଲେଟିକ ସୁପରଷ୍ଟାର ନୀରଜ ଚୋପ୍ରା ଏହି ବର୍ଷ ଜାଭେଲିନ ଥ୍ରୋ'ରେ ଆଉ କେତୋଟି ବିଶ୍ୱସ୍ତରୀୟ ସଫଳତା ଅର୍ଜନ କରିଥିଲେ । ବୁଦାପେଷ୍ଟରେ ଅନୁଷ୍ଠିତ ବିଶ୍ୱ ଆଥଲେଟିକ୍ସ ଚାମ୍ପିଅନସିପ୍‌ରେ ସେ ସ୍ୱର୍ଣ୍ଣିମ ସଫଳତା ଅର୍ଜନ କରିଥିଲେ । ଗତ ୨୦୨୨ ସଂସ୍କରଣରେ ରୌପ୍ୟ ପଦକ ହାସଲ କରିଥିଲେ । ଏକମାତ୍ର ତଥା ପ୍ରଥମ ଭାରତୀୟ ଭାବେ ୨୫ ବର୍ଷୀୟ ନୀରଜ ବିଶ୍ୱ ଚାମ୍ପିଅନସିପ୍‌ରେ ସ୍ୱର୍ଣ୍ଣ ପଦକ ଜିତି ଇତିହାସ ସୃଷ୍ଟି କରିଥିଲେ । ସେ ହାଙ୍ଗଝୋଉ ଏସୀୟ କ୍ରୀଡ଼ାରେ ୮୮.୮୮ ମିଟର ଥ୍ରୋ ସହ ସ୍ୱର୍ଣ୍ଣ ପଦକ ହାସଲ କରିବା ସହ ଡାଇମଣ୍ଡ ଲିଗ୍ ଟାଇଟଲ ମଧ୍ୟ ଜିତିଥିଲେ ।

ଚେସ୍ ବୋର୍ଡରେ ଚମକିଲେ ଗ୍ରାଣ୍ଡମାଷ୍ଟର ପ୍ରଜ୍ଞାନନ୍ଦ

୧୮ ବର୍ଷୀୟ ଭାରତୀୟ ଚେସ୍ ଗ୍ରାଣ୍ଡମାଷ୍ଟର ରମେଶବାବୁ ପ୍ରଜ୍ଞାନନ୍ଦ ଚଳିତ ବର୍ଷ ଐତିହାସିକ ପ୍ରଦର୍ଶନ କରିଛନ୍ତି । ସର୍ବକନିଷ୍ଠ ଚେସ୍ ଖେଳାଳିଭାବେ ସେ ଅଗଷ୍ଟରେ ଫିଡେ ବିଶ୍ୱକପ୍ ଫାଇନାଲରେ ପ୍ରବେଶ କରିଥିଲେ । ସେ ବିଶ୍ୱର ୨ ନଂ ଖେଳାଳି ହିକାରୁ ନାକାମୁରା ଓ ୩ ନଂ ଖେଳାଳି ଫାବିଆନୋ କାରୁଆନାଙ୍କୁ ହରାଇ ବିଶ୍ୱନାଥନ ଆନନ୍ଦଙ୍କ ପରେ ସେ ଦ୍ୱିତୀୟ ଭାରତୀୟ ଭାବେ ଫାଇନାଲକୁ ଉଠି ଇତିହାସ ସୃଷ୍ଟି କରିଥିଲେ । ତେବେ ନରୱେର ମାଗ୍ନସ କାର୍ଲସେନଙ୍କଠାରୁ ପରାସ୍ତ ହୋଇ ରନର୍ସଅପ୍ ହୋଇଥିଲେ । ■

'ରକ୍ତଦାନଠୁ ଆଉ କୌଣସି ଦାନ ବଡ଼ ନୁହେଁ'

ରଘୁନାଥପୁର,୨୩।୧୨(ସମିସ)

ଓଡପଡାସ୍ଥିତ ସଙ୍କେତ ଆଇଟିଆଇରେ ବିଜେଡି ପକ୍ଷରୁ ଏକ ରକ୍ତଦାନ ଶିବିର ଅନୁଷ୍ଠିତ ହୋଇଯାଇଛି। ଏଥିରେ ୧୦୪ ୟୁନିଟ୍ ସଂଗ୍ରହ ହୋଇଛି। ତିର୍ତ୍ତୋଲ ବିଧାୟକ ବିଜୟ ଶଙ୍କର ଦାସ ମୁଖ୍ୟ ଅତିଥି ଭାବେ ଯୋଗ ଦେଇ ରକ୍ତଦାନ ମହତ ଦାନ। ରକ୍ତଦାନଠୁ ଆଉ କୌଣସି ଦାନ ବଡ଼ ନୁହେଁ ବୋଲି କହିଛନ୍ତି। ସେହିଭଳି ଜିଲ୍ଲା ବିଜେଡି ସଭାପତି ରବିନାରାୟଣ ଜେନା କହିଲେ ଯେ, ମୁଖ୍ୟମନ୍ତ୍ରୀଙ୍କ ଆହ୍ୱାନ କ୍ରମେ ରକ୍ତଦାନକୁ ଗୁରୁତ୍ୱ ଦିଆଯାଉଛି। କୌଣସି ଡାକ୍ତରଖାନାରେ ରକ୍ତର ଅଭାବ ରହିବ ନାହିଁ। ରକ୍ତ ପାଇଁ କୌଣସି ବ୍ୟକ୍ତିଙ୍କ ଜୀବନ ଯିବ ନାହିଁ। ଏହି ଲକ୍ଷ୍ୟ ନେଇ ଓଡ଼ିଶା ମୋ ପରିବାର ଓ ଜୀବନ ବିନ୍ଦୁ ପକ୍ଷରୁ ରକ୍ତଦାନ ଶିବିର ଆୟୋଜିତ ହେଉଛି ବୋଲି ସେ କହିଛନ୍ତି। ଅନ୍ୟମାନଙ୍କ ମଧ୍ୟରେ ବ୍ଲକ୍ ଅଧ୍ୟକ୍ଷା ଲକ୍ଷ୍ମୀ ବେହେରା, ଜିଲ୍ଲା ପରିଷଦ ସଦସ୍ୟା ରିନାରାଣୀ ମଲ୍ଲିକ, ଇତିଶ୍ରୀ ମଲ୍ଲିକ, ସରପଞ୍ଚ ବଟକୃଷ୍ଣ ନାୟକ, ପ୍ରଭାସିନୀ ପ୍ରଧାନ, ଯୁବନେତା ପ୍ରକାଶ ମଲ୍ଲିକ, ମହିଳା ସଭାନେତ୍ରୀ ଶାନ୍ତିଲତା ଦ୍ୱିବେଦୀ, ଜିଲ୍ଲା ବିଜେଡି ଯୁବ ସଭାପତି ସୌମ୍ୟଜିତ୍ ମହାପାତ୍ର, ଯୁବ ବିଜେଡି ନେତା ପ୍ରଦୀପ୍ତ ଭୂୟାଁ, ବ୍ଲକ ଯୁବ ସଭାପତି ଯୋଶେଫ୍ ସ୍ୱାଇଁ, ଛାତ୍ରନେତା ରାଜେଶ ମିଶ୍ର, ସମିତି ସଭ୍ୟ ବିଶ୍ୱଜିତ୍ ଦାସ, ମାନସ ଦାସ, ଅର୍ନ୍ତଯାମୀ ସାମଲ, ସମିତିସଭ୍ୟ ସ୍ୱଦେଶ ଦାଶ, ଶିବରାମ ସାହୁ, ନଳିନୀପ୍ରଭା ମୁଦୁଲି, କମଳାକାନ୍ତ ପରିଡା, ରାଜା ପଣ୍ଡା, ସୁମିତ୍ ଦାସ, ବିମୋଦ ଜେନା, ଯୁବନେତା ଦିଲ୍ଲୀପ ବେହେରା, କୁଞ୍ଜ ବିହାରୀ ସ୍ୱାଇଁ ପ୍ରମୁଖ ଉପସ୍ଥିତ ଥିଲେ। ଡା. ଅଶ୍ୱିନୀ ରଞ୍ଜନ ସ୍ୱାଇଁ, ନର୍ସି ଅଫିସର ନିର୍ମଳଚନ୍ଦ୍ର ବସ୍ତିଆଙ୍କ ନେତୃତ୍ୱରେ ଜଗତସିଂହପୁର ମେଡିକାଲ ଟିମ୍ ଦ୍ୱାରା ରକ୍ତ ସଂଗ୍ରହ କରାଯାଇଥିଲା। କାର୍ଯ୍ୟକ୍ରମରେ ରଘୁନାଥପୁର ବ୍ଲକ୍ ବିଜେଡି ସଭାପତି ଦେବାଶିଷ ତ୍ରିପାଠୀ ଅଧ୍ୟକ୍ଷତା କରିଥିଲାବେଳେ ରଘୁନାଥପୁର ବ୍ଲକ୍ ବିଜୁ ଛାତ୍ର ଜନତା ଦଳର ସଦସ୍ୟ ସହଯୋଗ କରିଥିଲେ।

ସ୍ୱୟଂ ସହାୟିକା ଗୋଷ୍ଠୀଙ୍କୁ ଚାରା ବଣ୍ଟନ

ଏରସମା,୨୩।୧୨(ସମିସ): ଜଗତସିଂହପୁର ଜିଲ୍ଲାର ପୁରାତନ ସାହିତ୍ୟ ଓ ସାମାଜିକ ଅନୁଷ୍ଠାନ ବାଲିଘର ସାହିତ୍ୟ ସଂସ୍କୃତି ପ୍ରତିଷ୍ଠାନ ଓ ବାଲିଘର ଫାଉଣ୍ଡେସନ ପକ୍ଷରୁ ଏରସମା ବ୍ଲକ୍ କୃଷ୍ଣଚନ୍ଦ୍ରପୁର ପଞ୍ଚାୟତର ନିମୋଳ ଗ୍ରାମର ବାବା ଯୋଗେଶ୍ୱର ସ୍ୱୟଂ ସହାୟିକା ଗୋଷ୍ଠୀର ୪୪ ଜଣ ମହିଳା ସଦସ୍ୟାଙ୍କୁ ବିନା ମୂଲ୍ୟରେ ଚାରା ବଣ୍ଟନ କରାଯିବା ସହ ଏକ ପରିବେଶ ସଚେତନତା ଶିବିର ଅନୁଷ୍ଠିତ ହୋଇ ଯାଇଛି। ଫାଉଣ୍ଡେସନର ଅଧ୍ୟକ୍ଷ କୈଳାସଚନ୍ଦ୍ର ସ୍ୱାଇଁଙ୍କ ତତ୍ତ୍ୱାବଧାନରେ ଓ ପୂର୍ବତନ ଜିଲ୍ଲା ପରିଷଦ ସଭ୍ୟ ତଥା ବିଶିଷ୍ଟ ଶିକ୍ଷାବିତ୍ ବୈଷ୍ଣବ ଚରଣ ନାୟକଙ୍କ ସଭାପତିତ୍ୱରେ ଅନୁଷ୍ଠିତ ଏହି ଆସରରେ ମୁଖ୍ୟ ଅତିଥି ଭାବେ ବରିଷ୍ଠ ଶିକ୍ଷାବିତ୍ ପଣ୍ଡିତ ନାଗମଣି କର, ଅନ୍ୟତମ ଅତିଥି ଭାବେ ସଚ୍ଚିରଞ୍ଜନ ପଣ୍ଡା ଓ ନିତ୍ୟାନନ୍ଦ ମଲ୍ଲିକ, ସ୍ୱୟଂ ସହାୟିକା ଗୋଷ୍ଠୀର ସଭପତି ସବିତା ମଲ୍ଲିକ, ସଂପାଦିକା ପୂର୍ଣ୍ଣିମା ସେଠି ଯୋଗ ଦେଇଥିଲେ। ମିଲି ରାଣୀ ମଲ୍ଲିକ, ରାଜଶ୍ରୀ ମଲ୍ଲିକ, ସାବିତ୍ରୀ ମଲ୍ଲିକ, ସ୍ୱର୍ଣ୍ଣଲତା ମଲିକ, ଲକ୍ଷ୍ମୀପ୍ରିୟା ମଲିକ, ସନ୍ଧ୍ୟାରାଣୀ ମଲିକ, ନୟନା ମଲିକ, ରଶ୍ମିତା ମଲିକ, ଟୁନିଲତା ମଲିକ, ସସ୍ମିତା ମଲିକ, ବନିତା ମଲିକ, ଆରତୀ ମଲିକ ପ୍ରମୁଖ ଉପସ୍ଥିତ ଥିଲେ।

ଟ୍ରେନ୍ ଧକ୍କାରେ ବୃଦ୍ଧ ଗୁରୁତର

ମାର୍ଶାଘାଇ,୨୩।୧୨(ସମିସ): ମାର୍ଶାଘାଇ ଥାନା ଅଧୀନ ମଙ୍ଗଳା ଛକ ନିକଟରେ ମାଲବାହୀ ଟ୍ରେନ୍ ଧକ୍କାରେ ଜଣେ ବୃଦ୍ଧ ଗୁରୁତର ହୋଇଛନ୍ତି। ସେ ହେଲେ ପାଟକୁରା ଥାନା ଅଧୀନ ବେରାଡ଼ି ସୋଲପାଟ ଅଞ୍ଚଳର ରବୀନ୍ଦ୍ର ସାହୁ (୬୦)। ଟ୍ରେନ୍ ଧକ୍କାରେ ସେ ଛିଟିକି ପଡ଼ିଥିଲେ। ଗୁରୁତର ଅବସ୍ଥାରେ ତାଙ୍କୁ ସ୍ଥାନୀୟ ଲୋକେ କେନ୍ଦ୍ରାପଡ଼ା ମୁଖ୍ୟ ଚିକିତ୍ସାଳୟରେ ଭର୍ତ୍ତି କରିଥିଲେ। ଅବସ୍ଥା ସଙ୍କଟାପନ୍ନ ହେବାରୁ କଟକ ବଡ ମେଡିକାଲକୁ ସ୍ଥାନାନ୍ତର କରାଯାଇଛି।

ବ୍ଲେଜିଙ୍ଗ ମାଇଣ୍ଡ ସ୍କୁଲରେ ମେରୀ ଖ୍ରୀଷ୍ଟମାସ

ବାଲିକୁଦା,୨୩।୧୨(ସମିସ)

ଇଚ୍ଛାପୁର ପଞ୍ଚାୟତ ଗୋପାଳପୁର ୫୫ ନମ୍ବର ଜାତୀୟ ରାଜପଥ କଡରେ ଥିବା ବ୍ଲେଜିଙ୍ଗ ମାଇଣ୍ଡ ସ୍କୁଲରେ ମେରୀ ଖ୍ରୀଷ୍ଟମାସ ପାଳନ କରାଯାଇଛି। ବିଦ୍ୟାଳୟର ଅଧ୍ୟକ୍ଷ ସଂଜୀବ ବରାଳଙ୍କ ଅଧ୍ୟକ୍ଷତାରେ ଏହି କାର୍ଯ୍ୟକ୍ରମ ଅନୁଷ୍ଠିତ ହୋଇଥିଲା। ଏଥିରେ ମୁଖ୍ୟ ଅତିଥି ଭାବେ ବାଲିକୁଦା-ଏରସମା ଯୁବ ବିଜେପି ନେତା ସତ୍ୟ ସାରଥୀ ମହାନ୍ତି ଯୋଗ ଦେଇଥିଲେ। ବିଦ୍ୟାଳୟ ପକ୍ଷରୁ ଆୟୋଜନ ହୋଇଥିବା ବିଭିନ୍ନ ପ୍ରତିଯୋଗିତାରେ କୃତକାର୍ଯ୍ୟ ହୋଇଥିବା ସରିତା ବେହେରା, ମାତୃପ୍ରସାଦ ମହାନ୍ତି, ରୁଦ୍ର ନାରାୟଣ ସାହୁ ପୁରସ୍କୃତ ହୋଇଥିଲେ। ଶିକ୍ଷୟିତ୍ରୀ ବିଶ୍ୱଜିତା ପାଢୀ, ବିଶ୍ୱକଲ୍ୟାଣୀ ସେନାପତି, ଗାୟତ୍ରୀ ବେହେରା, ମିନତୀ ସାହୁ, ସ୍ୱର୍ଣ୍ଣପ୍ରଭା ଭୋଳ, ଉର୍ମିଳା ପୃଷ୍ଟି, ବିଭୁତି ନାୟକ ପ୍ରମୁଖ ସହଯୋଗ କରିଥିଲେ।

୩ରେ ପାରାଦୀପ ମାରାଥାନ

ପାରାଦୀପ,୨୩।୧୨(ସମିସ): ପାରାଦୀପ ବନ୍ଦରର ପ୍ରତିଷ୍ଠା ଦିବସ ଅବସରରେ ଜାନୁଆରୀ ୩ରେ ପାରାଦୀପ ମାରାଥାନ ଅନୁଷ୍ଠିତ ହେବ। ପ୍ରତିବର୍ଷ ଭଳି ଚଳିତ ବର୍ଷ ହେବାକୁ ଥିବା ଏହି ମାରାଥାନ ପାରାଦୀପ ବନ୍ଦରର ୫ ନମ୍ବର ଫାଟକ ନିକଟରୁ ଆରମ୍ଭ ହେବ। ବନ୍ଦର ଅଧ୍ୟକ୍ଷ ପି.ଏଲ୍.ହରନାଦ ପତାକା ଦେଖାଇ ପ୍ରତିଯୋଗିତାର ଶୁଭାରମ୍ଭ କରିବେ। ପ୍ରତିଯୋଗୀମାନେ ୧୪ କି.ମି. ରାସ୍ତା ଅତିକ୍ରମ କରି ସ୍ଥାନୀୟ ଗୋପବନ୍ଧୁ ଷ୍ଟାଡିୟମରେ ପହଞ୍ଚିବେ। ଅଧ୍ୟକ୍ଷ ଶ୍ରୀ ହାରନାଦ କୃତି ପୁରୁଷ ଓ ମହିଳା ପ୍ରତିଯୋଗୀଙ୍କୁ ପୁରସ୍କୃତ କରିବେ। ପ୍ରତିଯୋଗୀଙ୍କ ବୟସ ସୀମା ଡିସେମ୍ବର ୩୧ ତାରିଖ ସୁଦ୍ଧା ୧୮ ବର୍ଷରୁ ୪୦ ବର୍ଷ ମଧ୍ୟରେ ହୋଇଥିବା ଆବଶ୍ୟକ। ଏଥି ନିମନ୍ତେ ଫଜୀକରଣ ଲାଗି ୧ ତାରିଖ ଓ ୨ ତାରିଖ ନିର୍ଦ୍ଧାରଣ କରାଯାଇଛି। ବାହାରୁ ଆସୁଥିବା ପ୍ରତିଯୋଗୀମାନଙ୍କ ନିମନ୍ତେ ୨ ତାରିଖ ଦିନ ରହିବା ଓ ରାତ୍ରୀ ଭୋଜନର ବ୍ୟବସ୍ଥା କରାଯାଇଛି। ଉଭୟ ପୁରୁଷ ଓ ମହିଳା ପ୍ରତିଯୋଗୀମାନଙ୍କୁ ପ୍ରତିଯୋଗିତା ଶେଷ ବେହା ପରେ ଅର୍ଥରାଶି ପୁରସ୍କାର ଆକାରରେ ପ୍ରଦାନ କରାଯିବ ବୋଲି ବନ୍ଦର ପକ୍ଷରୁ ପ୍ରେସ୍ ଇସ୍ତାହାର ମାଧ୍ୟମରେ ସୂଚନା ଦିଆଯାଇଛି।

ହରିହରାନନ୍ଦ ବାଳାଶ୍ରମର ବାର୍ଷିକ ଉତ୍ସବ

କେନ୍ଦ୍ରାପଡ଼ା,୨୩।୧୨(ସମିସ)

ହରିହରାନନ୍ଦ ବାଳାଶ୍ରମର ୧୯ତମ ବାର୍ଷିକ ଉତ୍ସବ କେନ୍ଦ୍ରାପଡା ବ୍ଲକ୍ ଅରୁଆ କଦଳୀବଣଠାରେ ଅନୁଷ୍ଠିତ ହୋଇଯାଇଛି। ଉତ୍ସବରେ ଓଡ଼ିଶା ଆଦର୍ଶ ବିଦ୍ୟାଳୟ ସଂଗଠନର ସ୍ୱତନ୍ତ୍ର ପ୍ରକଳ୍ପ ନିର୍ଦ୍ଦେଶିକା ଯାମିନୀ ଷଡଙ୍ଗୀ ମୁଖ୍ୟଅତିଥି ଭାବେ ଯୋଗ ଦେଇଥିଲେ। ରମାଦେବୀ ବିଶ୍ୱବିଦ୍ୟାଳୟର ପ୍ରଫେସର ଡ. ସୁଚେତା ପ୍ରିୟଦର୍ଶିନୀ, ଶିବାନନ୍ଦ ସେଣ୍ଟେନାରୀ ବାଳକ ଉଚ୍ଚବିଦ୍ୟାଳୟର ସ୍ୱାମୀ ଶିବଚିଦାନନ୍ଦ ସରସ୍ୱତୀ ମହାରାଜ ସମ୍ମାନିତ ଅତିଥି ଭାବେ ଯୋଗ ଦେଇଥିଲେ। ଉତ୍ସବରେ ପ୍ରଜ୍ଞାନ ମିଶନର ବରିଷ୍ଠ ସନ୍ୟାସୀ ସ୍ୱାମୀ ସମର୍ପଣାନନ୍ଦ ଗିରି ଓ ସଭାପତି ସ୍ୱାମୀ ଗୁରୁକୃପାନନ୍ଦ ଗିରି, ମହାନ କ୍ରିୟାଯୋଗୀ ପରମହଂସ ପ୍ରଜ୍ଞାନାନନ୍ଦଜୀ ମହାରାଜ ଉପସ୍ଥିତ ଥିଲେ। ପ୍ରଧାନ ଶିକ୍ଷୟିତ୍ରୀ ଡ. ବୀଣାପାଣି ଦାଶ ବିଦ୍ୟାଳୟର ବାର୍ଷିକ ବିବରଣୀ ପାଠ କରିଥିଲେ। ଏହି ଉତ୍ସବରେ ସ୍ୱାମୀ ସୁଗୀତାନନ୍ଦ ଗିରି, ବ୍ରହ୍ମଚାରୀ ବୋଧାନନ୍ଦ, ସ୍ୱାମୀ ଅନିର୍ବାଣାନନ୍ଦ ଗିରି, ସ୍ୱାମୀ ଆନନ୍ଦାନନ୍ଦ ଗିରି, ଡ. ଶ୍ରୁତି ମହାପାତ୍ର, ପ୍ରଶାନ୍ତ ବାସୁଦେବନ, ପ୍ରଜ୍ଞାନ ମିଶନର ସନ୍ୟାସୀଗଣ ଯୋଗ ଦେଇଥିଲେ।

ଗ୍ରାମାଞ୍ଚଳ କ୍ରୀଡ଼ା ଖବର

● ମହାବୀର କ୍ରିକେଟ୍ ଟୁର୍ଣ୍ଣାମେଣ୍ଟ

ଚାନ୍ଦପୁରକୁ ହରାଇ ଗାଲାକ୍ସି କଇଜଙ୍ଗା ବିଜୟୀ

ରଘୁନାଥପୁର,୨୩।୧୨(ସମିସ)

ରଘୁନାଥପୁର ଦଶହରା ପଡିଆରେ ଚାଲିଥିବା ମହାବୀର କ୍ରିକେଟ୍ ଟୁର୍ଣ୍ଣାମେଣ୍ଟ ଉଦ୍‌ଯାପିତ ହୋଇଯାଇଛି। ଏହି ଟୁର୍ଣ୍ଣାମେଣ୍ଟରେ ୮ଟି ଦଳ ଭାଗ ନେଇଥିଲେ। ଫାଇନାଲ ମ୍ୟାଚ୍‌ରେ ଗ୍ୟଲାକ୍ସି କଇଜଙ୍ଗା କ୍ରିକେଟ୍ ଟିମ୍ ଓ ଜଗତସିଂହପୁର ଚାନ୍ଦପୁର କ୍ରିକେଟ୍ ଦଳ ମଧ୍ୟରେ ଅନୁଷ୍ଠିତ ହୋଇଥିଲା। ଚାନ୍ଦପୁର ଟିମ୍ ୮ ଓଭରରେ ୧୧୦ ରନ୍ କରିଥିବା ବେଳେ ଗାଲାକ୍ସିଟିମ୍ ୫ୱିକେଟ୍ ହରାଇ ୧୧୧ ରନ୍ କରି ବିଜୟୀ ହୋଇଛି। ଏଥିରେ ମ୍ୟାନ୍ ଅଫଦି ମ୍ୟାଚ୍ ଭାବେ ଜିତେନ୍ଦ୍ର ବାରିକ ଓ ମ୍ୟାନ୍ ଅଫ ଦି ଟୁର୍ଣ୍ଣାମେଣ୍ଟ ଭାବେ ରାମହରି ନାୟକଙ୍କୁ ବିବେଚନା କରାଯାଇଛି। ଉଦ୍‌ଯାପନୀ ଉତ୍ସବରେ ମୁଖ୍ୟ ଅତିଥି ଭାବେ ଓଡିଶା କ୍ରିକେଟ ଆସୋସିଏସନର ସିଇଓ ସୁବ୍ରତ ବେହେରା ଯୋଗ ଦେଇଥିଲେ। ଅନ୍ୟତମ ଅତିଥି ଭାବେ ଚନ୍ଦନ ସାହୁ, ଅରୁଣ ବସ୍ତିଆ, ଜଗନ୍ନାଥ ରାଉତ, ରୁଦ୍ର ଗିରିଧାରୀ ସାମଲ, ବିକାଶ ମଲ୍ଲିକ ପ୍ରମୁଖ ଯୋଗ ଦେଇଥିଲେ। ମହାବୀର କ୍ରିକେଟ ଟିମ୍‌ର ମୁଖ୍ୟ ଯୁବନେତା ଚନ୍ଦ୍ରକାନ୍ତ ପଣ୍ଡାଙ୍କ ନେତୃତ୍ୱରେ ଏହି ଟୁର୍ଣ୍ଣାମେଣ୍ଟ ଅନୁଷ୍ଠିତ ହୋଇଥିଲା। ବିଜୟୀ ଦଳକୁ ମୁଖ୍ୟଅତିଥି ୧୪ହଜାର ଟଙ୍କାର ଚେକ୍ ଓ ଏକ ସିଲ୍ ପ୍ରଦାନ କରିଥିବା ବେଳେ ରନ୍‌ର୍ସ ଦଳକୁ ୧୦ହଜାର ଟଙ୍କା ରନର୍ସ କପ୍ ପ୍ରଦାନ କରିଥିଲେ। ଏହି କ୍ରିକେଟ ଟୁର୍ଣ୍ଣାମେଣ୍ଟକୁ ବିଜୟ ସ୍ୱାଇଁ ଉଦ୍‌ଘାଟନ କରିଥିଲେ।

● ରାପିଡ ଆକ୍ସନ ଫୋର୍ସ ଓ ରିଜର୍ଭ ପୁଲିସ କ୍ରିକେଟ୍ ମ୍ୟାଚ୍

୧ ରନ୍‌ରେ ଜିତିଲା ରିଜର୍ଭ ପୁଲିସ

କେନ୍ଦ୍ରାପଡ଼ା,୨୩।୧୨(ସମିସ)

କେନ୍ଦ୍ରାପଡ଼ା ଜିଲ୍ଲା ପୁଲିସ ମୁଖ୍ୟାଳୟ ରିଜର୍ଭ ପୁଲିସ ପଡିଆରେ ୧୦୬ ବାଟାଲିଅନ ରାପିଡ ଆକ୍ସନ ଫୋର୍ସ ଓ କେନ୍ଦ୍ରାପଡା ରିଜର୍ଭ ପୁଲିସ ମଧ୍ୟରେ ଏକ ଦିନିକିଆ କ୍ରିକେଟ ମ୍ୟାଚ ଅନୁଷ୍ଠିତ ହୋଇଯାଇଛି। ୧୦୬ ବାଟାଲିଅନ ରାପିଡ ଆକ୍ସନ ଫୋର୍ସର କ୍ୟାପଟେନ ଭାବେ ସହକାରୀ କମାଣ୍ଡାଣ୍ଟ ପ୍ରବୀଣ କୁମାର ଦାୟିତ୍ୱ ନିର୍ବାହ କରିଥିଲେ। ଟସ୍ ଜିତି ୧୦୬ ବାଟାଲିଅନ ରାପିଡ ଆକ୍ସନ ଫୋର୍ସ ବ୍ୟାଟିଂ କରି ୧୨ ଓଭରରେ ୮ ୱିକେଟ ହରାଇ ୮୯ ରନ କରିଥିଲା। ଜବାବରେ କେନ୍ଦ୍ରାପଡା ରିଜର୍ଭ ପୁଲିସ ୧୦ ଓଭରରେ ୨ ୱିକେଟ ହରାଇ ୯୦ ରନ କରି ବିଜୟୀ ହୋଇଥିଲା। ରିଜର୍ଭ ପୁଲିସର ସର୍ଜେଣ୍ଟ ଅଭିରାମ ଖଟୁଆ କ୍ୟାପଟେନ ଭାବେ ୪୫ ରନ କରି ଅପରାଜିତ ଥିବାବେଳେ ୩ ଓଭର ବୋଲିଂ କରି ୧୬ ରନ ବିନିମୟରେ ୨ଟି ୱିକେଟ ନେଇଥିଲେ। ଅତିରିକ୍ତ ଆରକ୍ଷୀ ଅଧୀକ୍ଷକ ଦେବାଶିଷ ଧଳ ଓ ଡିଏସପି(ଡିଆଇବି) ଲକ୍ଷ୍ମୀନାରାୟଣ ତିୱାରୀ ଅତିଥି ଭାବେ ଯୋଗଦେଇ ଉଭୟ ବିଜୟୀ ଓ ରନର୍ସଅପ ଦଳକୁ ଟ୍ରଫି ଓ କପ୍ ପ୍ରଦାନ କରିବା ସହିତ କ୍ୟାପଟେନ ଅଭିରାମ ଖଟୁଆଙ୍କୁ ମ୍ୟାନ ଅଫ ଦି ମ୍ୟାଚ ପୁରସ୍କାର ପ୍ରଦାନ କରିଥିଲେ।

ମାର୍ଶାଘାଇ କଲେଜରେ 'ନୂଆ-ଓ' କାର୍ଯ୍ୟକ୍ରମ

ମାର୍ଶାଘାଇ,୨୩।୧୨(ସମିସ): ମାର୍ଶାଘାଇ ମହିଳା ଉଚ୍ଚମାଧ୍ୟମିକ ବିଦ୍ୟାଳୟରେ 'ନୂଆ-ଓ' କାର୍ଯ୍ୟକ୍ରମ ଉଦଘାଟିତ ହୋଇଛି। ଅଧ୍ୟକ୍ଷା ଜ୍ୟୋତ୍ସ୍ନାମୟୀ ମହାପାତ୍ରଙ୍କ ଅଧ୍ୟକ୍ଷତାରେ ଆୟୋଜିତ ସଭାରେ ୨୫ନଂ ଜୋନ୍ ଜିଲ୍ଲା ପରିଷଦ ସଭ୍ୟା ଦୁର୍ଗାବତୀ ପ୍ରଧାନ ମୁଖ୍ୟଅତିଥି ଭାବେ ଯୋଗ ଦେଇଥିବାବେଳେ ସମ୍ମାନିତ ଅତିଥି ଭାବେ ମାର୍ଶାଘାଇ ସରପଞ୍ଚ ଭାଗବତ ବେହେରା, ସମିତିସଭ୍ୟ ପ୍ରସନ୍ନ ସାହୁ ଯୋଗ ଦେଇଥିଲେ। ମୁଖ୍ୟମନ୍ତ୍ରୀ ନବୀନ ପଟ୍ଟନାୟକ କିପରି ନୂଆ-ଓ ମାଧ୍ୟମରେ ସ୍କୁଲ କଲେଜରେ ଛାତ୍ରଛାତ୍ରୀଙ୍କ ବୌଦ୍ଧିକ ବିକାଶ କରିବା ସହିତ ଯୁବପିଢିଙ୍କ ଆଦର୍ଶ ସାଜିଛନ୍ତି ଅତିଥିମାନେ ଉପସ୍ଥିତ ଛାତ୍ରୀ ଓ ଜନସାଧାରଣଙ୍କୁ କହିଥିଲେ। ଏହି ଅବସରରେ ବିଦ୍ୟାଳୟର ବାର୍ଷିକ କ୍ରୀଡ଼ାକୁ ଶ୍ରୀମତୀ ପ୍ରଧାନ ଉଦ୍‌ଘାଟନ କରିଥିଲେ। ଅନ୍ୟମାନଙ୍କ ମଧ୍ୟରେ ମାଧବାନନ୍ଦ ପାତ୍ର, ବିଦ୍ୟାଳୟର ଅଧ୍ୟାପକ ଦୀପକ ସ୍ୱାଇଁ, ଡ. ଦୀପକ ଦଳାଇ, ହାଡିବନ୍ଧୁ ଦାସ, ନୂଆ-ଓର ନୋଡାଲ ଅଫିସର ଅଧ୍ୟାପିକା ସରୋଜିନୀ କର ପ୍ରମୁଖ ଯୋଗ ଦେଇଥିଲେ।

ସମନ୍ୱିତ ଯୁବ ବିକାଶ କାର୍ଯ୍ୟକ୍ରମ ଉଦ୍‌ଯାପିତ

ଏରସମା,୨୩।୧୨(ସମିସ): ଏରସମା ବ୍ଲକ୍ କୁଞ୍ଜକୋଠି ପଞ୍ଚାୟତ ନୀଳକଣ୍ଠେଶ୍ୱର ସରକାରୀ ଉଚ୍ଚ ମାଧ୍ୟମିକ ବିଦ୍ୟାଳୟରେ ଚାଲିଥିବା ସମନ୍ୱିତ ଯୁବ ବିକାଶ କାର୍ଯ୍ୟକ୍ରମ ଉଦ୍‌ଯାପିତ ହୋଇଛି। ବାଲିକୁଦା-ଏରସମା ବିଧାୟକ ରଘୁନନ୍ଦନ ଦାସ ମୁଖ୍ୟ ଅତିଥି ଭାବେ ଯୋଗଦେଇ ଲୁକ୍କାୟିତ ପ୍ରତିଭାର ପରିପ୍ରକାଶ ପାଇଁ ରାଜ୍ୟ ସରକାରଙ୍କ ଏହା ଏକ ଯୁଗାନ୍ତକାରୀ କାର୍ଯ୍ୟକ୍ରମ ବୋଲି କହିଛନ୍ତି। ବିଦ୍ୟାଳୟର ଅଧ୍ୟକ୍ଷ ସନ୍ତୋଷ ଦାସଙ୍କ ସଭାପତିତ୍ୱରେ ଆୟୋଜିତ ଉତ୍ସବରେ ରାଜ୍ୟ କାଳିଆ ଯୋଜନା ଉପଦେଷ୍ଟା ତଥା ବିଜେଡି ରାଜ୍ୟ ସମ୍ପାଦକ ସାରଦା ପ୍ରସନ୍ନ ଜେନା ମୁଖ୍ୟବକ୍ତା ଓ ଏରସମା ପଞ୍ଚାୟତ ସମିତି ଅଧ୍ୟକ୍ଷା ଲକ୍ଷ୍ମୀପ୍ରିୟା ମହାପାତ୍ର, ଉପାଧ୍ୟକ୍ଷ ବିକାଶ ପରିଡା, ପୂର୍ବତନ ଅଧ୍ୟକ୍ଷ ମାନସ ରଞ୍ଜନ ସେଠି, ପୂର୍ବତନ ଉପାଧ୍ୟକ୍ଷା ପୁଷ୍ପାଞ୍ଜଳି ବେଉରା, ଡ. ଶରତଚନ୍ଦ୍ର ପରିଡା ଓ ପିତାମ୍ବର ଦାସ ସମ୍ମାନିତ ଅତିଥି ଭାବେ ଯୋଗ ଦେଇଥିଲେ। ବିଦ୍ୟାଳୟର ଉପାଧ୍ୟକ୍ଷ ଡ. ସୌମ୍ୟରଞ୍ଜନ ବେହେରା ଅତିଥି ପରିଚୟ ପ୍ରଦାନ କରିଥିବାବେଳେ ଅଧ୍ୟାପିକା ବର୍ଷା ମେଘମାଳା ଧନ୍ୟବାଦ ଦେଇଥିଲେ। ଅଧ୍ୟାପକ ବିନୟ ପାତ୍ର, ଅଧ୍ୟାପିକା ଅର୍ଚ୍ଚନା ମହାପାତ୍ର, ଅଧ୍ୟାପିକା ପୂଜାଲିନୀ ବିଶ୍ୱାଳ ଓ ଅଧ୍ୟାପିକା ମିନାକ୍ଷୀ ସାହୁ ଉତ୍ସବ ପରିଚାଳନା କରିଥିଲେ।

ଶଶୀଭୂଷଣ ଉଚ୍ଚବିଦ୍ୟାଳୟର ବାର୍ଷିକ କ୍ରୀଡ଼ା

ରାଜନଗର, ୨୩।୧୨(ସମିସ)

ରାଜନଗର ବ୍ଲକ କୃଷ୍ଣନଗରସ୍ଥ ଶଶୀଭୂଷଣ ଉଚ୍ଚ ବିଦ୍ୟାଳୟ ଉଚ୍ଚପ୍ରାଥମିକ ବିଦ୍ୟାଳୟ ମିଳିତ ଆନୁକୂଲ୍ୟରେ ବାର୍ଷିକ କ୍ରୀଡ଼ା ଅନୁଷ୍ଠିତ ହୋଇଯାଇଛି। ପ୍ରଧାନ ଶିକ୍ଷୟିତ୍ରୀ କନକଲତା ଦାସଙ୍କ ସଭାପତିତ୍ୱରେ ଆୟୋଜିତ କାର୍ଯ୍ୟକ୍ରମରେ କୃଷ୍ଣନଗର ସରପଞ୍ଚ ନନ୍ଦ ଦୁଲାଲ ପରିଡା ମୁଖ୍ୟଅତିଥି ଭାବେ ଯୋଗ ଦେଇଥିବାବେଳେ ମୁଖ୍ୟବକ୍ତା ଭାବେ ନାଗାନାରାୟଣ ଉଚ୍ଚ ମାଧ୍ୟମିକ ବିଦ୍ୟାଳୟର ଅଧ୍ୟକ୍ଷ ମାନସ ଗଂଜନ ମିଶ୍ର, ସମ୍ମାନିତ ଅତିଥି ଭାବେ ପ୍ରଧାନ ଶିକ୍ଷକ ଅରବିନ୍ଦ ପ୍ରଧାନ, ଶିକ୍ଷାବିତ୍ ରକ୍ଷାକର ସାହୁ, ବ୍ରହ୍ମାନନ୍ଦ ବେହେରା, ଶିକ୍ଷକ ସୁଶୀଳ କୁମାର ମଣ୍ଡଳ, ଓମ ପ୍ରକାଶ ବାରିକ, ପ୍ରତାପ ଚନ୍ଦ୍ର ଧଳ, ବିନୟ ଖମାରୀ, ସୁକୁମାର ମଣ୍ଡଳ, ଫଟାନନ ଦାସ ପ୍ରମୁଖ ଯୋଗଦେଇ ଛାତ୍ରଛାତ୍ରୀଙ୍କ ବୌଦ୍ଧିକ ବିକାଶ କ୍ଷେତ୍ରରେ କ୍ରୀଡ଼ାର ଭୂମିକା ସମ୍ପର୍କରେ ଆଲୋଚନା କରିଥିଲେ। ଜୁନିୟର ବାଳିକା ବିଭାଗରୁ କବିତା ଦାସ, ବାଳକ ବିଭାଗରୁ ହରିପଦ ମଣ୍ଡଳ ଓ ସିନିୟର ବିଭାଗରେ ସୁନୀତା ମଣ୍ଡଳ, ଗୁରୁକୃଷ୍ଣ ଦାସ ଚାମ୍ପିଅନ୍ ହୋଇଥିଲେ। ଶିକ୍ଷକ ଚନ୍ଦନ କୁମାର ମଣ୍ଡଳ, ବୀରେନ କୁମାର ସ୍ୱାଇଁ, ନିରୋଜ ଦାସ, ମାନସ ଜେନା, ଗୋପୀନାଥ ସେଠୀ ପ୍ରମୁଖ ଖେଳ

କେନ୍ଦ୍ରାପଡ଼ା ପଲିଟେକ୍‌ନିକ୍ କଲେଜରେ 'ନୂଆ-ଓ' କାର୍ଯ୍ୟକ୍ରମ

ଡେରାବିଶ,୨୩।୧୨(ସମିସ)

ଚାଟରାଚକଡ଼ା ପଞ୍

CBSE BOARD EXAMINATION 2023-24
PROBABLE QUESTION PAPER

SUB: SCIENCE

1. Two resistors are shown in the figure when it connected to a battery will have

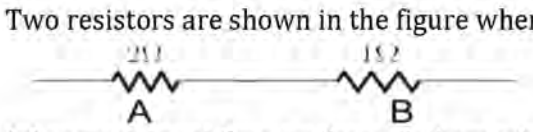

(a) same current flowing through them when connected in parallel
(b) same current flowing through them when connected in series
(c) same potential difference across them when connected in series
(d) different potential difference across them when connected in parallel

2. For a current in a long straight solenoid *N* and *S*-poles are created at the two ends. Among the following statements, the incorrect statement is
(a)The field lines inside the solenoid are in the form of straight lines which indicates that the magnetic field is the same at all points inside the solenoid.
(b) The strong magnetic field produced inside the solenoid can be used to magnetise a piece of magnetic material likes of tiron, when placed inside the coil.
(c) The pattern of the magnetic field associated with the solenoid is different from the pattern of the magnetic field around a bar magnet.
(d) The *N* and *S*-poles exchange position when the direction of current through the solenoid is reversed.

3. A cylindrical conductor of length *l* and uniform area of cross-section *A* has resistance *R*. Another conductor of length 2l and resistance *R* of the same material has area of cross section

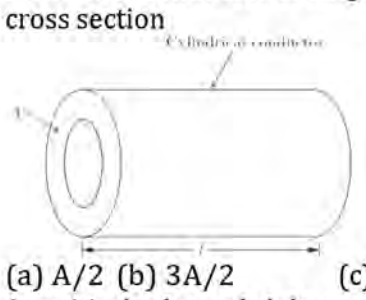

(a) A/2 (b) 3A/2 (c) 2A (d) 3A

4. A positively charged alpha particle projected towards west is deflected towards north by a magnetic field. The direction of magnetic field
(a) an electromagnet to rotate the armature towards south
(b) towards east (c) downwards (d) upward

5. Which of the following is not a base?
(a) NaOH(b) KOH (c) NH_4OH (d) CH_3COOH

6. $CuSO_4 + Fe \rightarrow FeSO_4 + Cu$
The above reaction is an example of
(a) Combination (b) Double displacement
(c) Decomposition (d) Displacement

7. $Zn + H_2SO_4 \rightarrow ZnSO_4 + H_2$
(a) Combination (b) Double displacement
(c) Decomposition (d) Displacement

8. Butane has the molecular formula C_4H_{10}. It has _____.
(a) 5 covalent bonds (b) 13 covalent bonds
(c) 16 covalent bonds (d) 17 covalent bonds

9. Aqua regia is able to dissolve in which of the following
(a) Mg (b) Al (c) Cu (d) Au

10. Which of the following is not an ionic compound?
(a) LiCl (b) NaCl (c) CCl_4 (d) KCl

11. Which among the following are unsaturated hydrocarbons?
(i) $H_3C-CH_2-CH_2-CH_3$
(ii) $H_3C-C\equiv C-CH_3$
(iii) $H_3C-CH(CH_3)-CH_3$
(iv) $H_3C-C(CH_3)=CH_2$
(a) (i) and(iii) (b) (ii)and(iii) (c) (ii)and(iv) (d) (iii)and(iv)

12. The respiratory route of air in the respiratory tract of human is:

(a) Nostrils →pharynx→larynx→trachea→alveoli
(b) alveoli→pharynx→larynx→trachea→nostrils
(c) alveoli→larynx→trachea→pharynx→nostril
(d) nostrils→trachea→pharynx→larynx→alveoli

13. Disposable plastic plates should not be used because-
(a) they are made up of materials
(b) they are made up of toxic materials
(c) they are made up of biodegradable materials
(d) they are made up of non-biodegradable materials

14. From the list given below, choose the dominant character.
(a) Wrinkle seed (b) Short height (c) Green seed (d) Violet flower

15. Which of the following statements is correct about receptors?
(a) Gustatory receptors detect taste while olfactory receptors detect smell.
(b) Both gustatory and olfactory receptors detect smell.
(c) Auditory receptors detect smell and olfactory receptors detect taste.
(d) Olfactory receptors detect taste and gustatory receptors detect smell.

16. Which of the following statements are true for flowers?
i. Flowers are always bisexual
ii. They are the sexual reproductive organs
iii. They are produced in all groups of plants
iv. After fertilisation they give rise to fruits
(a) (i)and(iv) (b) (ii)and(iii) (c) (i)and(iii) (d) (ii)and(iv)

Two statements are given- one labeled Assertion (A) and the other labeled Reason (R). Select the correct answer to these questions from the codes (a), (b), (c) and (d) as given below:
(a) Both the assertion and reason are true and reason is the correct explanation of the assertion.
(b) Both the assertion and reason are true but reason is not the correct explanation of the assertion.
(c) Assertion is true but reason is false.
(d) Assertion is false but reason is true

17. **Assertion(A):**The magnetic field is stronger at a point which is nearer to the conductor and goes on decreasing on moving away from the conductor.
Reason(R): The magnetic field *B* produced by a straight current carrying wire is inversely proportional to the distance from the wire.

18. **Assertion:** A chemical equation should be balanced.
Reason: Number of atoms of each element should be same on reactants as well as products side.

19. **Assertion:** Mendel chose a number of varieties of garden pea as plant material for his experiments.
Reason: Garden pea has well defined characters and was bisexual.

20. **Assertion:** The thickest muscle is present in left atrium.
Reason: Left atrium receives oxygenated blood from lungs.

SECTION – B (2 Marks)

21. What would the sky look if the earth had no atmosphere? Why?
22. (i) What is delayed sunset? (ii) How does it occur?
23. Why do herbivores have longer small intestine than carnivores?
24. How are the breathing movements controlled by ribs and diaphragms?
25. What is translocation? Why is it essential for plants?

SECTION – C (3 Marks)

26. Define optical centre of a spherical lens.
(i) A divergent lens has a focal length of 20 cm. At what distance should an object of height 4 cm from the optical centre of the lens be placed so that its image is formed 10 cm away from the lens. Find the size of the image also.
(ii) Draw a ray diagram to show the formation of image in above situation.

27. (i) Draw the magnetic field lines of the field produced due to a current carrying circular loop.
(ii) State the law used to find the direction of magnetic field around a straight current carrying conductor.

28. Draw the structure of the following compound.
(i) Hexane (ii) Butane (iii)Ethanoic acid

SECTION – D (5 Marks)

29. Find out the following in the electric circuit given in figure:
(i)Effective resistance of two 8Ω resistors in the combination.
(ii) Current flowing through 4Ω resistor.
(iii)Potential difference across 4Ω resistance.
(iv) Power dissipated in 4Ω resistor.
(v) Difference in ammeter readings, if any.

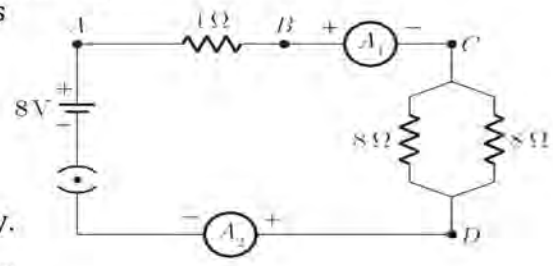

30. (i) Draw a neat labeled diagram to show budding in hydra.
(ii) Name two bacterial and two viral infections each that can get sexually transmitted.
(iii) List two advantages of using condom during sexual act.

SECTION – E (4 Marks)

31. **Read the following and answer the questions:**
The communication between the central nervous system and the other parts of the body is facilitated by the peripheral nervous system consisting of cranial nerves arising from the brain and spinal nerves arising from the spinal cord. The brain thus allows us to think and take actions based on that thinking. The brain has three such major parts or regions, namely the fore-brain, mid-brain and hind-brain. The fore-brain is the main thinking part of the brain. It has regions which receive sensory impulses from various receptors. Separate areas of the fore-brain are specialised for hearing, smell, sight and so on. There are separate areas of association where this sensory information is interpreted by putting it together with information from other receptors as well as with information that is already stored in the brain. Based on all this, a decision is made about how to respond and the information is passed on to the motor areas which control the movement of voluntary muscles.

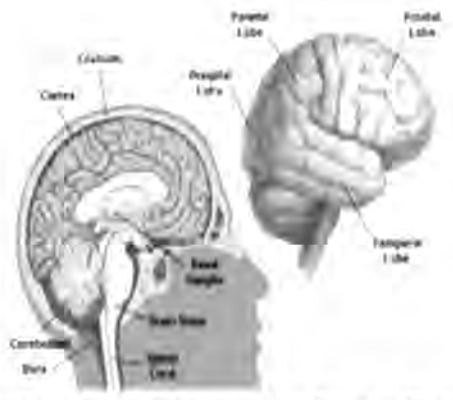

(i) Which system facilitates the communication between the central nervous system and the other parts of the body?
(ii) What are the three major parts of the human brain?
(iii) How a decision is made in brain?

32. **Read the following and answer the questions:**
Is there a relationship between the radius of curvature *R*, and focal length *f*, of a spherical mirror? For spherical mirrors of small apertures, the radius of curvature is found to be equal to twice the focal length. We put this as *R=2f*. This implies that the principal focus of a spherical mirror lies midway between the pole and centre of curvature.

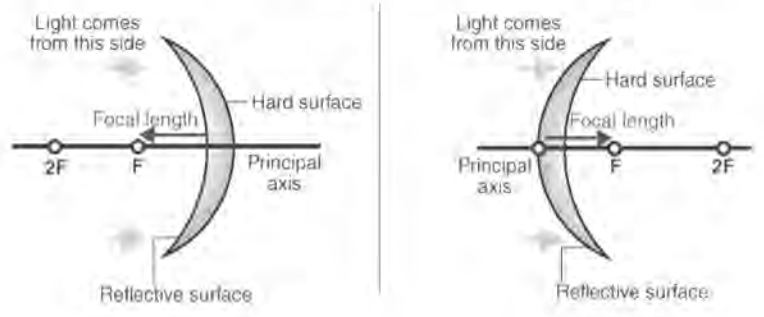

(i)Write relation between radius of curvature and focal length.
(ii) For which type of mirrors above relation is verified?
(iii) What should be size of the aperture?

*****

All the Best...

ANSWER KEY

1.B	2.A	3.C	4.D	5.D	6 .D	7.D	8.B	9 .D
10. C	11.C	12.A	13.D	14. C	15. A	16. D	17. A	18.A
19.A	20.C							

Courtesy:
ARYAVART ANCIENT ACADEMY, KHORDHA
A SENIOR SECONDARY SCHOOL
Web: www.aaaschool.in

ଭାରତ ବିପକ୍ଷ ଏକମାତ୍ର ଟେଷ୍ଟ

ଅଷ୍ଟ୍ରେଲିଆର ଲଢୁଆ ପ୍ରଦର୍ଶନ

ମୁମ୍ବଇ, ୨୩।୧୨(ଏଜେନ୍ସି)

ସ୍ଥାନୀୟ ୱାଙ୍କଡେ ଷ୍ଟାଡିୟମ୍‌ରେ ଚାଲିଥିବା ଭାରତ ବିପକ୍ଷ ଏକମାତ୍ର ମହିଳା ଟେଷ୍ଟ ମ୍ୟାଚ୍‌ରେ ଅଷ୍ଟ୍ରେଲିଆ ଲଢୁଆ ଖେଳ ପ୍ରଦର୍ଶନ କରି ମ୍ୟାଚ୍‌ରେ ତିଷ୍ଠି ରହିଛି। ଏହା ଫଳରେ ରବିବାର ଟେଷ୍ଟର ଚତୁର୍ଥ ତଥା ଶେଷ ଦିନରେ ଏହି ମୁକାବିଲା ରୋମାଞ୍ଚକର ହେବ ବୋଲି ସ୍ପଷ୍ଟ ହୋଇଛି। ଏହି ମ୍ୟାଚ୍‌ରେ ଶନିବାର ଭାରତର ପ୍ରଥମ ପାଳି ୪୦୬ ରନ୍‌ରେ ଶେଷ ହୋଇଥିଲା। ଫଳରେ ଭାରତକୁ ପ୍ରଥମ ପାଳିରେ ୧୮୭ ରନ୍‌ର ଅଗ୍ରଣୀ ମିଳିଥିଲା। ଶନିବାର ତୃତୀୟ ଦିନ ଖେଳ ଶେଷ ବେଳକୁ ଅଷ୍ଟ୍ରେଲିଆ ଦ୍ୱିତୀୟ ପାଳିରେ ୫ ୱିକେଟ ହରାଇ ୨୩୩ ରନ୍ ସଂଗ୍ରହ କରିବାକୁ ସମର୍ଥ ହୋଇଛି। ଫଳରେ ଏହି ମ୍ୟାଚ୍‌ର ଗୋଟିଏ ଦିନ ଖେଳ ଓ ଦ୍ୱିତୀୟ ପାଳିର ୫ଟି ୱିକେଟ ବାକିଥାଇ ଅଷ୍ଟ୍ରେଲିଆ ୪୪ ରନ୍‌ରେ ଆଗୁଆ ରହିଛି। ଏହି ପିଚ୍ ମନ୍ଥର ହୋଇଯାଇଥିଲାବେଳେ ରବିବାର ଅଷ୍ଟ୍ରେଲିଆର ଅପରାଜିତ ବ୍ୟାଟରଙ୍କ ପ୍ରଦର୍ଶନ ଉପରେ ମ୍ୟାଚ୍‌ର ଫଳାଫଳ ନିର୍ଭର କରୁଛି।

ଅଷ୍ଟ୍ରେଲିଆର ଦ୍ୱିତୀୟ ପାଳିରେ ତାହିଲା ମ୍ୟାକ୍‌ଗ୍ରାଥଙ୍କ ଧୈର୍ଯ୍ୟପୂର୍ଣ୍ଣ ଅର୍ଦ୍ଧଶତକ ଭାରତୀୟ ଦଳକୁ ନିରାଶ କରିଥିଲା। ତାହିଲା ୧୭୭ ବଲ୍ ଖେଳି ୧୦ ଚୌକା ସହ ୭୩ ରନ୍ କରିଥିଲେ। ତାଙ୍କ ସହ ଉପଯୁକ୍ତ ତାଳ ଦେଇ ବ୍ୟାଟିଂ କରିଥିଲେ ଏଲିସେ ପେରୀ ଓ ଆଲିସା ହିଲା। ଉପରୋକ୍ତ ଖେଳାଳି ମନ୍ଥର ପିଚ୍‌ରେ ଭାରତୀୟ ସ୍ପିନରଙ୍କୁ ଉଚିତ ମୁକାବିଲା କରି ଅଷ୍ଟ୍ରେଲିଆକୁ ଲଢ଼େଇ କରିବାକୁ ସୁଯୋଗ ଦେଇଛନ୍ତି। ତାହିଲା ଓ ଏଲିସେ ତୃତୀୟ ୱିକେଟ୍‌ରୁ ୮୪ ଏବଂ

ତାହିଲା ଓ ଅଧିନାୟିକା ଆଲିସା ଚତୁର୍ଥ ୱିକେଟ୍‌ରୁ ୬୬ ରନ୍ ଉଠାଇଥିଲେ। ଏଲିସେ ୯୧ ବଲ୍‌ରୁ ୪୫ ଓ ଆଲିସା ୧୦୧ ବଲ୍‌ରୁ ୩୨ ରନ୍ ଉଠାଇଥିଲେ। ତୃତୀୟ ଦିନ ଷ୍ଟମ୍ପ ଅପସାରଣ ବେଳକୁ ଆନ୍ନାବେଲ ସଥରଲାଣ୍ଡ ୧୨ ଓ ଆଶ୍‌ଲେ ଗାର୍ଡନର ୭ ରନ୍‌ରେ ବ୍ୟାଟିଂ କରୁଥିଲେ। ଭାରତ ପକ୍ଷରୁ ସ୍ନେହ ରାଣା ଓ ହରମନପ୍ରୀତ କୌର ୨ଟି ଲେଖାଏଁ ୱିକେଟ ଅକ୍ତିଆର କରିଥିଲେ।

ପୂର୍ବରୁ ଭାରତ ତାହାର ଅସମାପ୍ତ ପ୍ରଥମ ଇନିଂସ ୭ ୱିକେଟରେ ୩୭୬ ରନ୍‌ରୁ ଖେଳ ଆରମ୍ଭ କରି ୩୦ ରନ୍ ମଧ୍ୟରେ ଅବଶିଷ୍ଟ ୪ଟି ୱିକେଟ ହରାଇଥିଲା। ଶନିବାର ସକାଳେ ପୂଜା ଭସ୍ତ୍ରାକାରଙ୍କୁ ୪୭ ରନ୍‌ରେ ଆଉଟ କରି ଆନ୍ନାବେଲ ସଥରଲାଣ୍ଡ ୮ମ ୱିକେଟରେ ୧୨୨ ରନ୍‌ର ଭାଗୀଦାରିକୁ ଭାଙ୍ଗିଦେଇଥିଲେ। ଏହା ପରେ ଗାର୍ଥ ମଧ୍ୟ ୭୮ ରନ୍ କରିଥିବା ଦୀପ୍ତି ଶର୍ମାଙ୍କୁ ପାଭିଲିୟନ ଫେରାଇଦେଇଥିଲେ। ଏମାନଙ୍କ ସହ ରେଣୁକା ସିଂ ମଧ୍ୟ ସଟ୍‌ବଲ୍‌ରେ ଆଉଟ ହୋଇଯାଇଥିଲେ। ଏମାନେ ଆଉଟ ହେବାରୁ ଭାରତ ୭.୩ ଓଭର ଖେଳରେ ଅଲ୍‌ଆଉଟ ହୋଇଯାଇଥିଲା।

ଅଷ୍ଟ୍ରେଲିଆ ପକ୍ଷରୁ ଆସ୍‌ଲେ ଗାର୍ଡନର ସର୍ବାଧିକ ୪ଟି, କିମ୍ ଗାର୍ଥ ଓ ଆନ୍ନାବେଲ ସଥରଲାଣ୍ଡ ୨ଟି ଲେଖାଏଁ ୱିକେଟ ଅକ୍ତିଆର କରିଥିଲେ।

ସଂକ୍ଷିପ୍ତ ସ୍କୋର

ଅଷ୍ଟ୍ରେଲିଆ ପ୍ରଥମ ପାଳି : ୨୧୯/୧୦।

ଭାରତ ପ୍ରଥମ ପାଳି : ୪୦୬/୧୦, ୧୨୬.୩ ଓଭର (ଦୀପ୍ତି ଶର୍ମା-୭୮, ସ୍ମୃତି ମନ୍ଧାନା-୭୪, ଜେମିମା ରୋଡ୍ରିଗ୍ସେଜ୍-୭୩, ରିଚା ଘୋଷ-୫୨, ଆଶ୍‌ଲେ ଗାର୍ଡନର-୪/୧୦୦)।

ଅଷ୍ଟ୍ରେଲିଆ ଦ୍ୱିତୀୟ ପାଳି : ୨୩୩/୫, ୯୦ ଓଭର (ତାହିଲା ମ୍ୟାକ୍‌ଗ୍ରାଥ୍- ୭୩, ଏଲିସେ ପେରୀ- ୪୫, ହରମନପ୍ରୀତ କୌର-୨/୨୩, ସ୍ନେହ ରାଣା-୨/୫୪)।

ବଜରଙ୍ଗଙ୍କ ପରେ ପଦ୍ମଶ୍ରୀ ଫେରାଇଲେ ଗୁଙ୍ଗା ପହେଲବାନ

ନୂଆଦିଲ୍ଲୀ,୨୩।୧୨(ଏଜେନ୍ସି): ଅଲମ୍ପିକ୍ ପଦକ ବିଜେତା ବଜରଙ୍ଗ ପୁନିଆଙ୍କ ପରେ ଆଉ ଜଣେ କୁସ୍ତିଯୋଦ୍ଧା ତାଙ୍କର ପଦ୍ମଶ୍ରୀ ପୁରସ୍କାର ଫେରାଇଛନ୍ତି। ଗୁଙ୍ଗା ପହେଲବାନଙ୍କ ନାମରେ ଜଣାଶୁଣା ଥିବା ବୀରେନ୍ଦ୍ର ସିଂ ଶନିବାର ଏହି ସମ୍ମାନ ଫେରାଇବାକୁ ଘୋଷଣା କରିଛନ୍ତି। ୨୦୨୧ରେ ବିରେନ୍ଦ୍ରଙ୍କୁ ପଦ୍ମଶ୍ରୀ ସମ୍ମାନ ମିଳିଥିଲା। ଭାରତୀୟ କୁସ୍ତି ସଂଘ (ଡବ୍ଲ୍ୟୁଏଫ୍‌ଆଇ) ଅଧ୍ୟକ୍ଷ ଭାବେ ବ୍ରିଜଭୂଷଣ ସିଂଙ୍କ ଅନୁଗତ ସଞ୍ଜୟ ସିଂ ନିର୍ବାଚିତ ହେବା ପରେ ଆସନ୍ତୋଷ ଜାହିର କରିବା ସହ ଏହାକୁ ବିରୋଧ କରି ବଜରଙ୍ଗ ଓ ବୀରେନ୍ଦ୍ର ସିଂ ଏହି ସମ୍ମାନ ଫେରାଇବାକୁ ନିଷ୍ପତ୍ତି ନେଇଛନ୍ତି। ସେହିପରି ଏହାକୁ ବିରୋଧ କରି ଅଲିମ୍ପିକ୍ସ ପଦକ ବିଜୟିନୀ ସାକ୍ଷୀ ମଲିକ ମଧ୍ୟ କୁସ୍ତିରୁ ସନ୍ୟାସ ନେବାକୁ ଘୋଷଣା କରିଥିଲେ।

ମୋ ଭଉଣୀ ଓ ଦେଶର କନ୍ୟାଙ୍କ ପାଇଁ ପ୍ରଧାନମନ୍ତ୍ରୀ ନରେନ୍ଦ୍ର ମୋଦିଙ୍କୁ ପଦ୍ମଶ୍ରୀ ଫେରାଇବି ବୋଲି ସେ ସାମାଜିକ ଗଣମାଧ୍ୟମ ଏକ୍ସରେ ଉଲ୍ଲେଖ କରି ଘୋଷଣା କରିଛନ୍ତି। ଭଉଣୀ ସାକ୍ଷୀ ମଲିକଙ୍କୁ ନେଇ ଗର୍ବ କରେ ବୋଲି ସେ କହିଛନ୍ତି। କ୍ରିକେଟ ଆଇକନ ସଚିନ ତେନ୍ଦୁଲକର ଓ ନୀରଜ ଚୋପ୍ରାଙ୍କୁ ଟ୍ୟାଗ କରି ସେ ଏ ନେଇ ନିଷ୍ପତ୍ତି ନେବାକୁ ଅନୁରୋଧ କରିଛନ୍ତି। ଶୁକ୍ରବାର ପଦ୍ମଶ୍ରୀ ଫେରାଇବା ପରେ ବଜରଙ୍ଗ ଦିଲ୍ଲୀରେ କଂଗ୍ରେସ ମହାସଚିବ ପ୍ରିୟଙ୍କା ଗାନ୍ଧୀଙ୍କୁ ସାକ୍ଷାତ କରିଥିଲେ। କୁସ୍ତିରୁ ସନ୍ୟାସ ନେବାକୁ ଘୋଷଣା କରିସାରିଥିବା ସାକ୍ଷୀ ମଧ୍ୟ ପ୍ରିୟଙ୍କାଙ୍କୁ ଭେଟିଥିଲେ। ଏହି ଲଢେଇରେ କୁସ୍ତିଯୋଦ୍ଧାମାନଙ୍କ ସହ ସାଥିହୋଇ ଛିଡା ହେବାକୁ ପ୍ରିୟଙ୍କା ପ୍ରତିଶ୍ରୁତି ଦେଇଛନ୍ତି। ଏ ସଂକ୍ରାନ୍ତରେ କେନ୍ଦ୍ର କ୍ରୀଡ଼ାମନ୍ତ୍ରୀ ଅନୁରାଗ ଠାକୁର କିଛି କହିବାକୁ ମନା କରିଛନ୍ତି। ପୂର୍ବରୁ ଏହି ମାମଲାରେ ବହୁତ କିଛି କହିସାରିଛି ବୋଲି ସେ କହିଛନ୍ତି। ବୀରେନ୍ଦ୍ର ଡିଫ୍ ଅଲିମ୍ପିକ୍ସରେ ୩ଟି ସ୍ୱର୍ଣ୍ଣ, ଗୋଟିଏ କାଂସ୍ୟ ପଦକ ଜିତିଥିଲେ। ୧୦ ବର୍ଷ ବୟସରୁ ସେ କୁସ୍ତି ଶିଖିବା ଆରମ୍ଭ କରିଥିଲେ।

ବିଶ୍ୱବିଦ୍ୟାଳୟ ଯୋଗାସନ, ସନ୍ତରଣ ପ୍ରତିଯୋଗିତା ଉଦ୍‌ଯାପିତ

ଭୁବନେଶ୍ୱର, ୨୩।୧୨(ସମିସ)

ଉତ୍ତର-ପୂର୍ବାଞ୍ଚଳ ବିଶ୍ୱବିଦ୍ୟାଳୟ ସମୂହର ଯୋଗାସନ ଓ ସନ୍ତରଣ ପ୍ରତିଯୋଗିତା ଶନିବାର ଶେଷ ହୋଇଛି। ସର୍ବଭାରତୀୟ ବିଶ୍ୱବିଦ୍ୟାଳୟ ମହାସଂଘ ଓ କିଟ୍-କିସ୍ ବିଶ୍ୱବିଦ୍ୟାଳୟ ଆନୁକୂଲ୍ୟରେ ହୋଇଥିବା ଏହି ପ୍ରତିଯୋଗିତା ୩ଦିନ ଧରି ଆୟୋଜିତ ହୋଇଥିଲା। ସମଗ୍ର ଦେଶର ୨୦୦ ବିଶ୍ୱବିଦ୍ୟାଳୟର ୨,୫୦୦ରୁ ଊର୍ଦ୍ଧ୍ୱ ପ୍ରତିଯୋଗୀ ଏହି ପ୍ରତିଯୋଗିତାରେ ଅଂଶଗ୍ରହଣ କରିଥିଲେ।

ଯୋଗାସନ ପୁରୁଷ ବିଭାଗରେ ଭିୱାନୀର ଚୌଧୁରୀ ବଂଶୀଲାଲ ବିଶ୍ୱବିଦ୍ୟାଳୟ ଓ ମହିଳାରେ ଚଣ୍ଡିଗଡ଼ର ବଞ୍ଜାବ ବିଶ୍ୱବିଦ୍ୟାଳୟ ଦଳଗତ ଚାମ୍ପିଅନ୍ ଆଖ୍ୟା ଅର୍ଜନ କରିଛି। ବ୍ୟକ୍ତିଗତ ପୁରୁଷ ବିଭାଗରେ ଭିୱାନୀର ଅଭିଷେକ ଓ ମହିଳା ବିଭାଗରେ ଚଣ୍ଡିଗଡର ତନିଶା ଚାମ୍ପିଅନ ହୋଇଛନ୍ତି। ଓଡ଼ିଶାରୁ ଦଳଗତ ମହିଳା ବିଭାଗରେ ଭୁବନେଶ୍ୱରର କିଟ୍ ବିଶ୍ୱବିଦ୍ୟାଳୟ ଦ୍ୱିତୀୟସ୍ଥାନ ଅଧିକାର କରି ରନର୍ସଅପ୍‌ରେ ସନ୍ତୁଷ୍ଟ ହୋଇଛି। ମହିଳା ବ୍ୟକ୍ତିଗତ ବିଭାଗରେ କିଟ୍‌ର ସନ୍ତୋଷ ଜାନି ଓ ଜୁଲି ନାୟକ ଯଥାକ୍ରମେ ଦ୍ୱିତୀୟ ଓ ତୃତୀୟ ସ୍ଥାନ ଅଧିକାର କରିଛନ୍ତି। ସପ୍ତମ ସ୍ଥାନ ଅଧିକାର କରି କିଟ୍ ପୁରୁଷ ଦଳ ଓ ୧୬ତମ ସ୍ଥାନ ଅଧିକାର କରିଥିବେ କିସ୍ ମହିଳା ଦଳ ସର୍ବଭାରତୀୟ ପ୍ରତିଯୋଗିତାରେ ଭାଗ ନେବାକୁ ଯୋଗ୍ୟତା ଅର୍ଜନ କରିଛନ୍ତି।

ସନ୍ତରଣ ବିଭାଗରେ ୧୦୦ଟି ବିଶ୍ୱବିଦ୍ୟାଳୟର ୧,୦୦୦ରୁ ଊର୍ଦ୍ଧ୍ୱ ପ୍ରତିଯୋଗୀ ଅଂଶଗ୍ରହଣ କରିଥିଲେ। ଏହା ମଧ୍ୟରୁ ଦଳଗତ ବିଭାଗରେ ମୋହାଲିର ଚଣ୍ଡିଗଡ଼ ବିଶ୍ୱବିଦ୍ୟାଳୟ ଓଭରଅଲ ଚାମ୍ପିଅନ ହୋଇଛି। କୋଲକାତାର ଆଦାମସ ଓ ଚଣ୍ଡିଗଡ଼ର ପଞ୍ଜାବ ବିଶ୍ୱବିଦ୍ୟାଳୟ ଯଥାକ୍ରମେ ଦ୍ୱିତୀୟ ଓ ତୃତୀୟ ସ୍ଥାନ ଅଧିକାର କରିଛି। କିଟ୍ କ୍ରୀଡ଼ା ନିର୍ଦ୍ଦେଶକ ଗଗନେନ୍ଦୁ ଦାଶଙ୍କ ପ୍ରତ୍ୟକ୍ଷ ତତ୍ତ୍ୱାବଧାନରେ କ୍ରୀଡ଼ା ବିଭାଗ ଓ କିଟ୍ ସ୍କୁଲ ଅଫ୍ ସ୍ପୋର୍ଟ୍ସ ଆଣ୍ଡ ଯୋଗିକ୍ ସାଇନ୍ସେସ ସହଯୋଗରେ ଏହି ପ୍ରତିଯୋଗିତା ସଫଳତାର ସହ ଅନୁଷ୍ଠିତ ହୋଇଯାଇଛି। କୃତୀ କିଟ୍ ପ୍ରତିଯୋଗୀଙ୍କୁ ପ୍ରତିଷ୍ଠାତା ଅଚ୍ୟୁତ ସାମନ୍ତ ଅଭିନନ୍ଦନ ଜଣାଇଛନ୍ତି।

ଫାଓ ୟୁଥ୍ ଲିଗ୍‌ରେ ଆର୍‌ଡୋର୍, କିଟ୍ ବିଜୟୀ

ଭୁବନେଶ୍ୱର, ୨୩।୧୨ (ସମିସ)

କଟକରେ ଚାଲିଥିବା ଫାଓ ୟୁଥ୍ ଲିଗ୍‌ର ୧୬ତମ ଦିବସରେ ଶନିବାର ୨ଟି ମ୍ୟାଚ୍ ଖେଳାଯାଇଛି। ୧୩ ବର୍ଷରୁ କମ୍ ବର୍ଗର ଏହି ଦୁଇଟି ମ୍ୟାଚରେ ଆର୍‌ଡୋର ଫୁଟ୍‌ବଲ ଏକାଡେମୀ ଓ କିଟ୍-କିସ୍ ଦଳ ବିଜୟ ଲାଭ କରିଛନ୍ତି। ବିଡ଼ାନାସୀ ଗ୍ରାଉଣ୍ଡରେ ଆର୍‌ଡୋର୍ ଫୁଟ୍‌ବଲ ଏକାଡେମୀ ଓ କଳିଙ୍ଗନଗର ସ୍ପୋର୍ଟ୍ସ ଏକାଡେମୀ ସାମ୍ନାସାମ୍ନି ହୋଇଥିଲେ। ଏଥିରେ ଆର୍‌ଡୋର୍ ଏକାଡେମୀ ୩-୦ ଗୋଲରେ ସହଜରେ ଜିତିଥିଲା। ବିଜୟୀ ଦଳର ଆୟୁଷ ଗୋପେ ୨ ଓ ସତ୍ୟଜିତ୍ ସିଂ ଗୋଟିଏ ଗୋଲ୍ ଦେଇଥିଲେ। ସେହିଭଳି ଏଠାରେ ଖେଳାଯାଇଥିବା ଅନ୍ୟ ଏକ ମୁକାବିଲାରେ କିଟ୍-କିସ୍ ଦଳ ୧-୦ ଗୋଲରେ ନୀତା ଫୁଟ୍‌ବଲ ଏକାଡେମୀକୁ ହରାଇଦେଇଛି। ମ୍ୟାଚର ୨୯ତମ ମିନିଟ୍‌ରେ ମାତା ହେମ୍ବ୍ରମ ବିଜୟସୂଚକ ଗୋଲଟି ଦେଇଥିଲେ।

ଡାନ୍‌ଜିମ୍, ଶୋରିଫୁଲ, ସୌମ୍ୟଙ୍କୁ ୩ଟି ଲେଖାଏଁ ୱିକେଟ

ନ୍ୟୁଜିଲାଣ୍ଡରେ ବାଂଲାର ପ୍ରଥମ ବିଜୟ

ନାପିଏର, ୨୩।୧୨(ଏଜେନ୍ସି)

ନ୍ୟୁଜିଲାଣ୍ଡ ମାଟିରେ କ୍ରମାଗତ ୧୮ଟି ଦିନିକିଆ ମ୍ୟାଚ୍ ହାରିବା ପରେ ବାଂଲାଦେଶ ପ୍ରଥମ ବିଜୟ ହାସଲ କରିଛି। ସ୍ଥାନୀୟ ମ୍ୟାକ୍‌ଲିନ୍ ପାର୍କରେ ଶନିବାର ଖେଳାଯାଇଥିବା ଚଳିତ ସିରିଜ୍‌ର ତୃତୀୟ ତଥା ଶେଷ ଦିନିକିଆରେ ବାଂଲାଦେଶକୁ ଏହି ସଫଳତା ମିଳିଛି। ଏହି ମ୍ୟାଚ୍‌ରେ ଶ୍ରେଷ୍ଠ ଖେଳାଳି ବିବେଚିତ ତାଞ୍ଜିମ ହାସନ ସାକିବ, ଶୋରିଫୁଲ ଇସ୍‌ଲାମ ଓ ସୌମ୍ୟ ସରକାର ୩ଟି ଲେଖାଏଁ ୱିକେଟ ଅକ୍ତିଆର କରିବା ଫଳରେ ପ୍ରଥମେ ବ୍ୟାଟିଂ କରିଥିବା ଘରୋଇ ନ୍ୟୁଜିଲାଣ୍ଡ ଦଳ ୩୧.୪ ଓଭରରେ ମାତ୍ର ୯୮ ରନ୍ କରି ଅଲଆଉଟ ହୋଇଯାଇଥିଲା। ଦଳ ପକ୍ଷରୁ ୪ଜଣ ଖେଳାଳି ଦୁଇ ଅଙ୍କରେ ପହଞ୍ଚିଥିଲାବେଳେ ପ୍ଲେୟର ଅଫ୍ ସିରିଜ୍ ବିବେଚିତ ଓପନର ୱିଲ ୟଙ୍ଗ୍ ସର୍ବାଧିକ ୨୬ ଓ ଅଧିନାୟକ ଟମ୍ ଲାଥମ ୨୧ ରନ୍ କରିଥିଲେ। ଜବାବରେ ବାଂଲାଦେଶ ଓପନର ସୌମ୍ୟ ସରକାର ୪ ରନ୍‌ରେ ରିଟାୟର୍ଡ ହର୍ଟ ହୋଇଥିଲେ ଓ ଅନାମୁଲ ହକ୍ ଏକମାତ୍ର ଖେଳାଳି ଭାବେ ୩୭ ରନ୍ କରି ଆଉଟ ହୋଇଥିଲେ। ସେ ଆଉଟ ହେବା ପୂର୍ବରୁ ଅଧିନାୟକ ନାଜମୋଲ ହୋସେନ ସାଣ୍ଟୋଙ୍କ ସହ ମିଳିତଭାବେ ୮୪ ରନ୍ ଉଠାଇ ଦଳକୁ ବିଜୟର ଦ୍ୱାରଦେଶରେ ପହଞ୍ଚାଇଥିଲେ। ସାଣ୍ଟୋ ୪୨ ବଲ୍‌ରେ ୮ ଚୌକା ସହ ୫୧ ରନ୍‌ରେ ଅପରାଜିତ ରହିଥିଲେ। ଏହି ବିଜୟ ସତ୍ତ୍ୱେ ନ୍ୟୁଜିଲାଣ୍ଡ ପ୍ରଥମ ଦୁଇଟି

ଦିନିକିଆ ଜିତି ୨-୧ରେ ସିରିଜ୍ କବ୍‌ଜା କରିଛି। ଦିନିକିଆ ସିରିଜ୍ ଶେଷ ପରେ ଦୁଇଦେଶ ମଧ୍ୟରେ ୩ ମ୍ୟାଚ୍ ବିଶିଷ୍ଟ ଟି-୨୦ ସିରିଜ୍ ଡିସେମ୍ବର ୨୭ ତାରିଖ ବୁଧବାରରୁ ଖେଳାଯିବ।

ୱିଲିୟମସନ, ଜାମିସନ ବାଦ୍

ବାଂଲାଦେଶ ବିପକ୍ଷ ଦିନିକିଆ ସିରିଜ୍‌ରୁ ଅଧିନାୟକ କେନ୍ ୱିଲିୟମସନ ଓ ଫାଷ୍ଟ ବୋଲର କାଏଲ ଜାମିସନଙ୍କୁ ନ୍ୟୁଜିଲାଣ୍ଡ ଦଳରୁ ବାଦ୍ ଦିଆଯାଇଛି। ଉଭୟ ଖେଳାଳିଙ୍କୁ ଡାକ୍ତରଙ୍କ ପରାମର୍ଶ ଯୋଗୁଁ ବାଦ୍ ପଡ଼ିଛନ୍ତି। ସେମାନଙ୍କ ଆହତ ସମସ୍ୟା ଏବେ ସୁଦ୍ଧା ସୁଧୁରିନାହିଁ। ଚଳିତ ସିଜନରେ ନ୍ୟୁଜିଲାଣ୍ଡ ପ୍ରତିପକ୍ଷ ବାଂଲାଦେଶ, ଦକ୍ଷିଣ ଆଫ୍ରିକା ଓ ଅଷ୍ଟ୍ରେଲିଆ ସହ ଟେଷ୍ଟ ସିରିଜ୍ ଖେଳିବାର କାର୍ଯ୍ୟକ୍ରମ ରହିଛି। ଏଣୁ ଏହି ଖେଳାଳିଙ୍କୁ ଟି-୨୦ରୁ ବାଦ୍ ଦିଆଯାଇଛି। ଦିନିକିଆ ବିଶ୍ୱକପ୍ ତାରକା ରଚିନ ରବିନ୍ଦ୍ର ଓ ଫାଷ୍ଟ ବୋଲର ଜ୍ୟାକବ ଟଫିଙ୍କୁ ଏମାନଙ୍କ ସ୍ଥାନରେ ଦଳରେ ସାମିଲ କରାଯାଇଛି। ଟି-୨୦ ସିରିଜ୍‌ର ମ୍ୟାଚ୍ ଗୁଡ଼ିକ ନାପିଏର, ମାଉଣ୍ଟ ମାଉଙ୍ଗାନୁଇରେ ଯଥାକ୍ରମେ ଡିସେମ୍ବର ୨୭, ୨୯ ଓ ୩୧ରେ ଖେଳାଯିବ।

ନ୍ୟୁଜିଲାଣ୍ଡ ଦଳ : ମିଚେଲ ସାଣ୍ଟନର (ଅଧିନାୟକ), ଫିନ୍ ଆଲେନ୍, ମାର୍କ ଚାପମ୍ୟାନ୍, ଜ୍ୟାକବ ଟଫି, ଆଦାମ ମିଲ୍‌ନେ, ଡାରିଲ ମିଚେଲ, ଜେମ୍ସ ନୀଶାମ୍, ଗ୍ଲେନ୍ ଫିଲିପ୍ସ, ରଚିନ ରବିନ୍ଦ୍ର, ବେନ ସିୟର୍ସ, ଟିମ୍ ସେଇଫର୍ଟ, ଇସ୍ ସୋଧି ଓ ଟିମ୍ ସୌଦୀ।

ଓଡ଼ିଶା ଓମେନ୍ସ ଲିଗ୍: କିଟ୍, ଓଜିପି ଏକପାଖିଆ ଜିତିଲେ

ଭୁବନେଶ୍ୱର, ୨୩।୧୨ (ସମିସ): ଫୁଟ୍‌ବଲ ଆସୋସିଏସନ ଅଫ୍ ଓଡ଼ିଶା (ଫାଓ) ଆନୁକୂଲ୍ୟରେ ଚାଲିଥିବା ଓଡ଼ିଶା ଓମେନ୍ସ ଲିଗ୍‌ରେ ଶନିବାର ୨ଟି ମ୍ୟାଚ୍ ଖେଳାଯାଇଥିଲା। ଏଥିରେ କିଟ୍-କିସ୍ ଦଳ ଓ ଓଜିପି ଦଳ ଏକପାଖିଆ ବିଜୟ ଲାଭ କରିଥିଲେ। ଦିବସର ପ୍ରଥମ ମ୍ୟାଚରେ ଓଜିପି ୩-୧ ଗୋଲରେ ସ୍ପୋର୍ଟ୍ସ ଓଡ଼ିଶାକୁ ପରାସ୍ତ କରିଥିଲା। ଦଳ ପକ୍ଷରୁ ସୁବାସିନୀ ଓରାମ ଦୁଇଟି ଗୋଲ୍ ଦେଇଥିଲେ। ସେହିଭଳି ବର୍ଷା ମହାକୁଡ଼ ଅନ୍ୟତମ ଗୋଲଟି କରିଥିଲେ। ସ୍ପୋର୍ଟ୍ସ ଓଡ଼ିଶା ପକ୍ଷରୁ ଅଞ୍ଜଳ ସିଂ ୧୭ତମ ମିନିଟ୍‌ରେ ଏକମାତ୍ର ଗୋଲି ଶୁଝିଥିଲେ।

ସେହିଭଳି ଦିବସର ୨ୟ ମ୍ୟାଚ୍ କିଟ୍-କିସ୍ ଦଳ ସହ ଆର୍‌ଡୋର୍ ଫୁଟ୍‌ବଲ ଏକାଡେମୀ ମଧ୍ୟରେ ଖେଳାଯିବ। ଏଥିରେ କିଟ୍-କିସ୍ ଦଳ ୫-୦ ଗୋଲରେ ଏକପାଖିଆ ବିଜୟ ଲାଭ କରିଥିଲା। ବିଜୟୀ ଦଳର କୁନି ମୁଣ୍ଡା (ପ୍ରଥମ ଓ ୭୯ତମ ମିନିଟ୍) ଏବଂ କୁନ୍ତି ଭୂମିଆ (୪୩ତମ ଓ ୭୮ତମ ମିନିଟ୍) ୨ଟି ଲେଖାଏ ଗୋଲ୍ ଦେଇଥିଲେ। ୭୭ତମ ମିନିଟ୍‌ରେ ଜ୍ୟୋତ୍ସ୍ନା ମୁଣ୍ଡାରୀ ଅନ୍ୟତମ ଗୋଲ୍‌ଟି ଦେଇଥିଲେ।

ଭାରତ ବିପକ୍ଷ ଟେଷ୍ଟ ସିରିଜ୍ ପରେ ଅବସର ନେବେ ଏଲଗାର

ଜୋହାନ୍ସବର୍ଗ,୨୩।୧୨(ଏଜେନ୍ସି)

ଦକ୍ଷିଣ ଆଫ୍ରିକା ପୂର୍ବତନ ଅଧିନାୟକ ଡିନ୍ ଏଲ୍‌ଗାର ଶୁକ୍ରବାର ଅନ୍ତର୍ଜାତୀୟ କ୍ରିକେଟ୍‌ରୁ ଅବସର ଘୋଷଣା କରିଛନ୍ତି। ଭାରତ ବିପକ୍ଷ ଘରୋଇ ଟେଷ୍ଟ ସିରିଜ ଖେଳି ସେ କ୍ୟାରିୟର ଶେଷ କରିବେ। ଆସନ୍ତା ୨୬ ତାରିଖରୁ ଭାରତ ଓ ଦକ୍ଷିଣ ଆଫ୍ରିକା ମଧ୍ୟରେ ଦୁଇ ମ୍ୟାଚ୍ ବିଶିଷ୍ଟ ଟେଷ୍ଟ ସିରିଜ ଆରମ୍ଭ ହେବ। ସେହିପରି ଜାନୁଆରୀ ୩ରୁ ୭ ତାରିଖ ମଧ୍ୟରେ ଦ୍ୱିତୀୟ ଟେଷ୍ଟ ମ୍ୟାଚ୍ ଖେଳାଯିବ। ସେଞ୍ଚୁରିଅନ ଓ କେପ୍‌ଟାଉନ୍‌ରେ ଯଥାକ୍ରମେ ପ୍ରଥମ ଓ ଦ୍ୱିତୀୟ ଟେଷ୍ଟ ମ୍ୟାଚ୍ ଖେଳାଯିବ। ଏଥିସହ ଏଲଗାର ଦୀର୍ଘ ୧୧ ବର୍ଷର ଉଜ୍ଜ୍ୱଳମୟ କ୍ୟାରିୟରର ଅନ୍ତ ଘଟିବାକୁ ଯାଉଛି।

୨୦୧୨ରେ ଅନ୍ତର୍ଜାତୀୟ କ୍ରିକେଟରେ ପଦାର୍ପଣ କରିଥିବା ୩୬ ବର୍ଷୀୟ ଏଲଗାର ୮୪ଟି ଟେଷ୍ଟ ଓ ୮ଟି ଦିନକିଆ ମ୍ୟାଚ୍ ଖେଳିଛନ୍ତି। ଟେଷ୍ଟରେ ସେ ୩୭.୨୮ ହାରରେ ୫,୧୪୬ ରନ ସଂଗ୍ରହ କରିଛନ୍ତି। ଏଥିରେ ୧୩ଟି ଶତକ ଓ ୨୩ଟି ଅର୍ଦ୍ଧଶତକ ସାମିଲ ରହିଛି। ୧୯୯ ହେଉଛି ତାଙ୍କ ବ୍ୟକ୍ତିଗତ ସର୍ବାଧିକ ସ୍କୋର। ସେହିପରି ୮ଟି ଦିନିକିଆ ଖେଳି ସେ ୧୭.୩୩ ହାରରେ ୧୦୪ ରନ ସଂଗ୍ରହ କରିଛନ୍ତି। ସୀମିତ ଓଭର କ୍ରିକେଟ ଅପେକ୍ଷା ସେ ଟେଷ୍ଟ କ୍ରିକେଟକୁ ଅଧିକ ଗୁରୁତ୍ୱ ଦେଇଛନ୍ତି। ୧୭ଟି ଟେଷ୍ଟରେ ସେ ଦକ୍ଷିଣ ଆଫ୍ରିକାର ନେତୃତ୍ୱ ନେଇଥିଲେ। ଇଂଲଣ୍ଡ ଓ ଅଷ୍ଟ୍ରେଲିଆରେ ସେ ଦକ୍ଷିଣ ଆଫ୍ରିକାକୁ ଟେଷ୍ଟ ସିରିଜରେ ଜିତାଇପାରି ନଥିଲେ। ଫଳରେ ତେମ୍ବା ବଭୁମାଙ୍କୁ ନୂଆ ଅଧିନାୟକ ନିଯୁକ୍ତ କରାଯାଇଥିଲା।

ସବୁ ଭଲ ଜିନିଷର ଅନ୍ତ ଘଟିଥାଏ। ଭାରତ ବିପକ୍ଷ ଘରୋଇ ଟେଷ୍ଟ ସିରିଜ କ୍ୟାରିୟରର ଶେଷ ସିରିଜ ହେବ ବୋଲି ସେ ଅବସର ଘୋଷଣା କରି କହିଛନ୍ତି। କେପ୍‌ଟା

ଆଜିଠୁ କଟକରେ ଅଲ୍ଟିମେଟ୍ ଖୋ ଖୋ

ଭୁବନେଶ୍ୱର, ୨୩।୧୨ (ସମିସ)

ଗ୍ରାମାଞ୍ଚଳ କ୍ରୀଡ଼ା ଭାବେ ପରିଚିତ ଖୋ ଖୋ'ର ଫ୍ରାଞ୍ଚାଇଜଭିତ୍ତିକ ପ୍ରତିଯୋଗିତା ଅଲ୍ଟିମେଟ୍ ଖୋ ଖୋ'ର ଦ୍ୱିତୀୟ ସଂସ୍କରଣ ରବିବାରଠାରୁ କଟକର ଜବାହରଲାଲ ନେହରୁ ଇଣ୍ଡୋର ଷ୍ଟାଡିୟମରେ ଆରମ୍ଭ ହେବାକୁ ଯାଉଛି। ପ୍ରଥମ ସଂସ୍କରଣରେ ଚାମ୍ପିଅନ ହେବାର ସୌଭାଗ୍ୟ ଲାଭ କରିଥିବା ଓଡ଼ିଶା ଜଗରନଟ୍ସ ଓ ରାଜସ୍ଥାନ ୱାରିୟର୍ସ ମଧ୍ୟରେ ଉଦ୍‌ଘାଟନୀ ମୁକାବିଲା ଖେଳାଯିବ। ଯାହାକୁ ନେଇ ରାଜ୍ୟର କ୍ରୀଡ଼ାପ୍ରେମୀଙ୍କ ମଧ୍ୟରେ ଉତ୍ସାହ ଦେଖିବାକୁ ମିଳିଛି। କ୍ରିକେଟ୍, ହକି, ଫୁଟ୍‌ବଲ ପରେ ରାଜ୍ୟରେ ଆଉ ଏକ ଫ୍ରାଞ୍ଚାଇଜଭିତ୍ତିକ କ୍ରୀଡ଼ା ପ୍ରତିଯୋଗିତା ଅଲ୍ଟିମେଟ୍ ଖୋ ଖୋ'କୁ ଏଥର ଓଡ଼ିଶାବାସୀ ସିଧାସଳଖ ଦେଖିବାର ସୁଯୋଗ ପାଇଛନ୍ତି।

ଭାରତୀୟ ଖୋ ଖୋ ମହାସଂଘର ସହଭାଗିତାରେ ଅମିତ୍ ବର୍ମନଙ୍କ ଦ୍ୱାରା ପରିକଳ୍ପିତ ଅଲ୍ଟିମେଟ୍ ଖୋ ଖୋ'ର ପ୍ରଥମ ସଂସ୍କରଣ ୨୦୨୨ରେ ପୁଣେର ବାଲେୱାଡିସ୍ଥିତ ଶ୍ରୀ ଶିବ ଛତ୍ରପତି ସ୍ପୋର୍ଟ୍ସ କମ୍ପ୍ଲେକ୍ସରେ ଖେଳାଯାଇଥିଲା। ଓଡ଼ିଶା ସରକାରଙ୍କ ମାଲିକାନାରେ ଥିବା ଓଡ଼ିଶା ଜଗରନଟ୍ସ ଅତ୍ୟନ୍ତ ଚମତ୍କାର ପ୍ରଦର୍ଶନ କରି ଫାଇନାଲରେ ତେଲୁଗୁ ଯୋଦ୍ଧାସକୁ ପରାସ୍ତ କରି ଚାମ୍ପିଅନ ହୋଇଥିଲା। ଦ୍ୱିତୀୟ ସଂସ୍କରଣ ଆରମ୍ଭ ପୂର୍ବରୁ ଅଲ୍ଟିମେଟ୍ ଖୋ ଖୋ'ର ସିଇଓ ଓ କମିଶନର ତେଞ୍ଜିଙ୍ଗ ନିୟୋଗୀ ଶନିବାର କଳିଙ୍ଗ ଷ୍ଟାଡିୟମରେ ଅନୁଷ୍ଠିତ ସାମ୍ବାଦିକ ସମ୍ମିଳନୀରେ କହିଛନ୍ତି, 'ଉଦ୍‌ଘାଟନୀ ସଂସ୍କରଣରେ ଏହି ପ୍ରତିଯୋଗିତା ଅତୁଳନୀୟ ସଫଳତା ହାସଲ କରିଥିଲା। ଟେଲିଭିଜନ ଓ ଓଟିଟି ପ୍ଲାଟଫର୍ମରେ କେବଳ ଭାରତରୁ ୪୧ ମିଲିୟନ ଦର୍ଶକ ଏବଂ ୬୪ ମିଲିୟନ ଅନ୍ତର୍ଜାତୀୟ ଦର୍ଶକ ଏହାକୁ ଉପଭୋଗ କରିଥିଲେ। ତେଣୁ କଟକରେ ହେବାକୁ ଥିବା ୨ୟ ସଂସ୍କରଣକୁ ଅସାଧାରଣ ଭାବେ ପରିଣତ କରିବା ପାଇଁ ଆମକୁ ଦାୟିତ୍ୱ ବଢ଼ାଇଦେଇଛି। ଏହି ଚମତ୍କାର ଖେଳ ପାଇଁଉଭୟକ୍ରୀଡ଼ାପ୍ରେମୀଓକର୍ପୋରେଟସଂସ୍ଥାଗୁଡ଼ିକପ୍ରଦର୍ଶିତ କରିଥିବା ଉତ୍ସାହ ଲିଗ୍ ସହ ଜଡ଼ିତ ଥିବା ସମସ୍ତ ବ୍ୟକ୍ତିଙ୍କ ପାଇଁ ଏକ ପ୍ରେରଣା ଭାବେ ପ୍ରମାଣିତ ହୋଇଛି। ଚଳିତବର୍ଷ ଏହାର ଭ୍ୟୁୟରଶିପ୍ ଆହୁରି ବଢ଼ିବ ବୋଲି ଆମର ଆଶା ରହିଛି। ସେହିଭଳି ଓଡ଼ିଶା ମୁଖ୍ୟମନ୍ତ୍ରୀ ନବୀନ ପଟ୍ଟନାୟକଙ୍କ ଦୂରଦୃଷ୍ଟି ସମ୍ପନ୍ନ ନେତୃତ୍ୱକୁ ନିୟୋଗୀ ବେଶ୍ ପ୍ରଶଂସା କରିଛନ୍ତି। 'ଓଡ଼ିଶା ଗତ ଦଶନ୍ଧି ମଧ୍ୟରେ କ୍ରୀଡ଼ାକୁ ସମର୍ଥନ କରିବା କ୍ଷେତ୍ରରେ ଏକ ପ୍ରମୁଖ ସ୍ଥାନ ଅଧିଗ୍ରହଣ କରିଛି। ଓଡ଼ିଶା ସରକାର ରାଜ୍ୟରେ ଏକ ଖୋ ଖୋ ଉଚ୍ଚ ପ୍ରଦର୍ଶନକ୍ଷମ କେନ୍ଦ୍ର (ଏଚ୍‌ପିସି) କେନ୍ଦ୍ର ପ୍ରତିଷ୍ଠା କରିବାକୁ ଆଗ୍ରହ ପ୍ରକାଶ କରିଛନ୍ତି। ମୁଖ୍ୟମନ୍ତ୍ରୀ ନବୀନ ପଟ୍ଟନାୟକଙ୍କ ଦୂରଦୃଷ୍ଟିସମ୍ପନ୍ନ ନେତୃତ୍ୱ କାରଣରୁ ବର୍ତ୍ତମାନ ଓଡ଼ିଶା ଦେଶରେ କ୍ରୀଡ଼ାକୁ ଅନୁସରଣ କରିବା କ୍ଷେତ୍ରରେ ଏକଅଗ୍ରଗାମୀ ଦୁର୍ଗ ଭାବେ ଛିଡ଼ା ହୋଇଛି। ରାଜ୍ୟ ସରକାର ଅନେକ ସମ୍ମାନଜନକ ଇଭେଣ୍ଟର ଆୟୋଜନ କରିଛନ୍ତି, ଯାହାଫଳରେ ଏକ ଅନ୍ତର୍ଜାତୀୟ ଅନୁସରଣ ସୃଷ୍ଟି ହୋଇଛି। କଟକ ଓ ସମଗ୍ର ଦେଶର ଲୋକମାନଙ୍କୁ ଏଠାକୁ ଆସି ଉଚ୍ଚମାନର ଖେଳର ସାକ୍ଷୀ ହେବାପାଇଁ ସମସ୍ତଙ୍କୁ ଆବେଦନ କରୁଛି' ବୋଲି ନିୟୋଗୀ ଏହି ସାମ୍ବାଦିକ ସମ୍ମିଳନୀରେ କହିଛନ୍ତି। ଏହି ସାମ୍ବାଦିକ ସମ୍ମିଳନୀରେ ରାଜ୍ୟ କ୍ରୀଡ଼ା ନିର୍ଦ୍ଦେଶକ ସିଦ୍ଧାର୍ଥ ଦାସଙ୍କ ସମେତ ଅଂଶଗ୍ରହଣକାରୀ ୬ ଦଳର ଅଧିନାୟକ ଉପସ୍ଥିତ ରହିଥିଲେ।

୬ ଦଳର ଅଧିନାୟକଙ୍କ ସହ ସିଇଓ ତେଞ୍ଜିଗ ନିୟୋଗୀ ଓ କ୍ରୀଡ଼ା ନିର୍ଦ୍ଦେଶକ ସିଦ୍ଧାର୍ଥ ଦାସ

■ ଯୋଗଦେବେ ୬ ଫ୍ରାଞ୍ଚାଇଜର ୧୪୫ ଖେଳାଳି
■ ଚାମ୍ପିଅନ ଜଗରନଟ୍ସ-ୱାରିୟର୍ସ ଉଦ୍‌ଘାଟନୀ ଲଢ଼େଇ

୬ଟି ଫ୍ରାଞ୍ଚାଇଜରେ ୧୪୫ ଖେଳାଳି:

ପ୍ରଥମ ସଂସ୍କରଣ ଭଳି ଅଲ୍ଟିମେଟ୍ ଖୋ ଖୋ'ର ୨ୟ ସଂସ୍କରଣରେ ୬ଟି ଫ୍ରାଞ୍ଚାଇଜ ଅଂଶଗ୍ରହଣ କରିଛନ୍ତି। ଓଡ଼ିଶା ସରକାରଙ୍କ ମାଲିକାନାରେ ଥିବା ଡିଫେଣ୍ଡିଂ ଚାମ୍ପିଅନ ଓଡ଼ିଶା ଜଗରନଟ୍ସ ସମେତ ରାଜସ୍ଥାନ ୱାରିୟର୍ସ (କାପ୍ରି ଗ୍ଲୋବାଲ ସ୍କୁଲ ମାଲିକାନାରେ ରହିଛି), ଚେନ୍ନାଇ କୁଇକ୍ ଗନ୍ସ (କେଏଲଓ ସ୍ପୋର୍ଟ୍ସ ମାଲିକାନା), ଗୁଜରାଟ ଜାଏଣ୍ଟସ (ଆଦାନି ସ୍ପୋର୍ଟ୍ସ ଲାଇନ), ମୁମ୍ବାଇ ଖିଲାଡିସ (ପୁନିତ୍ ବାଲାନ ଗ୍ରୁପ୍) ଓ ଗତ ସଂସ୍କରଣର ଉପବିଜେତା ତେଲୁଗୁ ଯୋଦ୍ଧାସ (ଜିଏମ୍‌ଆର୍ ସ୍ପୋର୍ଟ୍ସ) ଏଥର ଲଢ଼େଇରେ ଅବତୀର୍ଣ୍ଣ ହେବେ। ଅଂଶଗ୍ରହଣକାରୀ ୬ଟି ଫ୍ରାଞ୍ଚାଇଜ ଖେଳାଳି ନିଲାମୀରେ ମୋଟ୍ ୧୪୫ଜଣ ଖେଳାଳିଙ୍କୁ କ୍ରୟ କରିଛନ୍ତି। ଯେଉଁମାନଙ୍କ ମଧ୍ୟରେ ୧୬ରୁ ୧୮ ବର୍ଷ ମଧ୍ୟରେ ୩୩ଜଣ ଖେଳାଳି ରହିଛନ୍ତି। ପ୍ରତ୍ୟେକ ଦଳ ଖେଳାଳି ନିଲାମୀରେ ୬୫ ଲକ୍ଷ ମଧ୍ୟରେ କ୍ରୟ କରିବାର ନିୟମ ରହିଥିଲା। ଏଥିରେ ଗତ ସଂସ୍କରଣର ରିଟେନ ଖେଳାଳିଙ୍କୁ ୬ଲକ୍ଷ, ଗ୍ରେଡ୍-ଏ'ରେ ଥିବା ଖେଳାଳିଙ୍କୁ ୫ ଲକ୍ଷ, ଗ୍ରେଡ୍-ବି ୩ ଲକ୍ଷ, ଗ୍ରେଡ୍-ସି ୨ ଲକ୍ଷ ଏବଂ ଗ୍ରେଡ୍-ଡି'ରେ ଯେଉଁ ଖେଳାଳି ରହିଛନ୍ତି ସେମାନେ ୧ ଲକ୍ଷ ଟଙ୍କାରେ କ୍ରୟ ହୋଇଛନ୍ତି।

୬ ଦଳରେ ୧୨ ଓଡ଼ିଆ:

ଚଳିତ ଅଲ୍ଟିମେଟ୍ ଖୋ ଖୋ'ର ଦ୍ୱିତୀୟ ସଂସ୍କରଣରେ ଅଂଶଗ୍ରହଣକାରୀ ୬ ଦଳରେ ମୋଟ୍ ୧୨ଜଣ ଓଡ଼ିଆ ଖେଳାଳି ସ୍ଥାନ ପାଇଛନ୍ତି। ସେମାନଙ୍କ ମଧ୍ୟରୁ ଓଡ଼ିଶା ଜଗରନଟ୍ସରେ ସର୍ବାଧିକ ୫ଜଣ ରହିଛନ୍ତି। ସେମାନେ ହେଲେ ଦୀପକ କୁମାର ସାହୁ, ସିଦ୍ଧେଶ୍ୱର ଟୁଡୁ, ନିରଞ୍ଜନ ସାମଲ, ବିଶାଲ ଓରାମ ଓ ଦେବେନ୍ଦ୍ର ନାଥ। ସେହିଭଳି ରାଜସ୍ଥାନ ୱାରିୟର୍ସରେ ଜଗନ୍ନାଥ ଦାସ ଓ ଜଗନ୍ନାଥ ମୁର୍ମୁ, ମୁମ୍ବାଇ ଖିଲାଡିସରେ ସୁନିଲ ପାତ୍ର, ଗୁଜରାଟ ଜାଏଣ୍ଟସରେ ଭରତ କୁମାର ଓ ପବନ ଶବର, ଚେନ୍ନାଇ କୁଇକ ଗନ୍ସରେ ଅର୍ଜୁନ ସିଂ ଓ ତେଲୁଗୁ ଯୋଦ୍ଧାସରେ ଲିପୁନ ମୁଖି ଖେଳୁଛନ୍ତି।

୨୧ ଦିନରେ ୩୪ ମ୍ୟାଚ୍:

ରବିବାରଠାରୁ ଆରମ୍ଭ ହେବାକୁ ଥିବା ଏହି ପ୍ରତିଯୋଗିତା ୨୧ ଦିନ ଧରି କଟକରେ ଚାଲିବ। ଯେଉଁଥିରେ ଫାଇନାଲକୁ ମିଶାଇ ୩୪ ମ୍ୟାଚ୍ ଅନୁଷ୍ଠିତ ହେବ। ପ୍ରତ୍ୟେକ ଦିନ ୨ଟି ଓ ଜାନୁଆରୀ ୧୩ରେ ଗ୍ରାଣ୍ଡ ଫାଇନାଲ ଖେଳାଯିବ। ରାଉଣ୍ଡରବିନ ଭିତ୍ତିରେ ପ୍ରତ୍ୟେକ ଦଳ ପରସ୍ପରକୁ ଦୁଇଥର ଭେଟିବେ। ଏହାପରେ ଶ୍ରେଷ୍ଠ-୪ ଦଳ ସେମିଫାଇନାଲକୁ ଯୋଗ୍ୟତା ଅର୍ଜନ କରିବେ। ସୋନି ସ୍ପୋର୍ଟ୍ସ ନେଟ୍‌ୱର୍କରେ ସମସ୍ତ ମ୍ୟାଚର ସିଧାପ୍ରସାରଣ କରାଯିବ।

୨୧ ଦିନର ଖୋ ଖୋ ଖେଳସୂଚୀ

ତାରିଖ	ମ୍ୟାଚ୍	ସମୟ
୨୪।୧୨	ଓଡ଼ିଶା ଜଗରନଟ୍ସ-ରାଜସ୍ଥାନ ୱାରିୟର୍ସ	ରାତି ୭ଟା
୨୪।୧୨	ତେଲୁଗୁ ଯୋଦ୍ଧାସ-ମୁମ୍ବାଇ ଖିଲାଡିସ	ରାତି ୮ଟା ୩୦
୨୫।୧୨	ରାଜସ୍ଥାନ ୱାରିୟର୍ସ-ଗୁଜରାଟ ଜାଏଣ୍ଟସ	ରାତି ୭ଟା
୨୫।୧୨	ଚେନ୍ନାଇ କୁଇକ୍ ଗନ୍ସ-ତେଲଗୁ ଯୋଦ୍ଧାସ	ରାତି ୮ଟା ୩୦
୨୬।୧୨	ଗୁଜରାଟ ଜାଏଣ୍ଟସ-ମୁମ୍ବାଇ ଖିଲାଡିସ	ରାତି ୭ଟା
୨୬।୧୨	ଓଡ଼ିଶା ଜଗରନଟ୍ସ-ଚେନ୍ନାଇ କୁଇକ୍ ଗନ୍ସ	ରାତି ୮ଟା ୩୦
୨୭।୧୨	ତେଲଗୁ ଯୋଦ୍ଧାସ-ରାଜସ୍ଥାନ ୱାରିୟର୍ସ	ରାତି ୭ଟା
୨୭।୧୨	ମୁମ୍ବାଇ ଖିଲାଡିସ-ଓଡ଼ିଶା ଜଗରନଟ୍ସ	ରାତି ୮ଟା ୩୦
୨୯।୧୨	ରାଜସ୍ଥାନ ୱାରିୟର୍ସ-ଚେନ୍ନାଇ କୁଇକ୍ ଗନ୍ସ	ରାତି ୭ଟା
୨୯।୧୨	ଗୁଜରାଟ ଜାଏଣ୍ଟସ-ତେଲୁଗୁ ଯୋଦ୍ଧାସ	ରାତି ୮ଟା ୩୦
୩୦।୧୨	ଚେନ୍ନାଇ କୁଇକ୍ ଗନ୍ସ-ମୁମ୍ବାଇ ଖିଲାଡିସ	ରାତି ୭ଟା
୩୦।୧୨	ଓଡ଼ିଶା ଜଗରନଟ୍ସ-ଗୁଜରାଟ ଜାଏଣ୍ଟସ	ରାତି ୮ଟା ୩୦
୩୧।୧୨	ଓଡ଼ିଶା ଜଗରନଟ୍ସ-ତେଲୁଗୁ ଯୋଦ୍ଧାସ	ରାତି ୭ଟା
୩୧।୧୨	ମୁମ୍ବାଇ ଖିଲାଡିସ-ରାଜସ୍ଥାନ ୱାରିୟର୍ସ	ରାତି ୮ଟା ୩୦
୧।୧୨	ଗୁଜରାଟ ଜାଏଣ୍ଟସ-ଚେନ୍ନାଇ କୁଇକ୍ ଗନ୍ସ	ରାତି ୭ଟା
୧।୧୨	ରାଜସ୍ଥାନ ୱାରିୟର୍ସ-ତେଲୁଗୁ ଯୋଦ୍ଧାସ	ରାତି ୮ଟା ୩୦
୨।୧୨	ଓଡ଼ିଶା ଜଗରନଟ୍ସ-ଚେନ୍ନାଇ କୁଇକ୍ ଗନ୍ସ	ରାତି ୭ଟା
୨।୧୨	ମୁମ୍ବାଇ ଖିଲାଡିସ-ଗୁଜରାଟ ଜାଏଣ୍ଟସ	ରାତି ୮ଟା ୩୦
୩।୧୨	ତେଲୁଗୁ ଯୋଦ୍ଧାସ-ମୁମ୍ବାଇ ଖିଲାଡିସ	ରାତି ୭ଟା
୩।୧୨	ଓଡ଼ିଶା ଜଗରନଟ୍ସ-ରାଜସ୍ଥାନ ୱାରିୟର୍ସ	ରାତି ୮ଟା ୩୦
୫।୧୨	ଚେନ୍ନାଇ କୁଇକ ଗନ୍ସ-ତେଲୁଗୁ ଯୋଦ୍ଧାସ	ରାତି ୭ଟା
୫।୧୨	ଗୁଜରାଟ ଜାଏଣ୍ଟସ-ରାଜସ୍ଥାନ ୱାରିୟର୍ସ	ରାତି ୮ଟା ୩୦
୬।୧୨	ଓଡ଼ିଶା ଜଗରନଟ୍ସ-ଗୁଜରାଟ ଜାଏଣ୍ଟସ	ରାତି ୭ଟା
୬।୧୨	ମୁମ୍ବାଇ ଖିଲାଡିସ-ଚେନ୍ନାଇ କୁଇକ୍ ଗନ୍ସ	ରାତି ୮ଟା ୩୦
୭।୧୨	ରାଜସ୍ଥାନ ୱାରିୟର୍ସ-ମୁମ୍ବାଇ ଖିଲାଡିସ	ରାତି ୭ଟା
୭।୧୨	ଓଡ଼ିଶା ଜଗରନଟ୍ସ-ତେଲୁଗୁ ଯୋଦ୍ଧାସ	ରାତି ୮ଟା ୩୦
୮।୧୨	ତେଲୁଗୁ ଯୋଦ୍ଧାସ-ଗୁଜରାଟ ଜାଏଣ୍ଟସ	ରାତି ୭ଟା
୮।୧୨	ଚେନ୍ନାଇ କୁଇକ ଗନ୍ସ-ରାଜସ୍ଥାନ ୱାରିୟର୍ସ	ରାତି ୮ଟା ୩୦
୯।୧୨	ଓଡ଼ିଶା ଜଗରନଟ୍ସ-ମୁମ୍ବାଇ ଖିଲାଡିସ	ରାତି ୭ଟା
୯।୧୨	ଚେନ୍ନାଇ କୁଇକ୍ ଗନ୍ସ-ଗୁଜରାଟ ଜାଏଣ୍ଟସ	ରାତି ୮ଟା ୩୦
୧୧।୧୨	ପ୍ରଥମ ଓ ୨ୟ ସେମିଫାଇନାଲ	
୧୩।୧୨	ଫାଇନାଲ	

ସିଧା ପ୍ରସାରଣ: ସୋନି ସ୍ପୋର୍ଟ୍ସ ନେଟ୍‌ୱର୍କ

ସଂକ୍ଷେପରେ ୬ ଦଳ

ଦଳ	ଅଧିନାୟକ	୨୦୨୨ର ପୋଜିସନ
ଓଡ଼ିଶା ଜଗରନଟ୍ସ	ଦୀପେଶ ମୋରେ	ଚାମ୍ପିଅନ
ତେଲୁଗୁ ଯୋଦ୍ଧାସ	ପ୍ରତୀକ ୱାଇକର	ରନର୍ସଅପ୍
ଚେନ୍ନାଇ କୁଇକ୍ ଗନ୍ସ	ଅମିତ୍ ପାଟିଲ	ତୃତୀୟ
ଗୁଜରାଟ ଜାଏଣ୍ଟସ	ଅକ୍ଷୟ ଭାଙ୍ଗରେ	ଚତୁର୍ଥ
ମୁମ୍ବାଇ ଖିଲାଡିସ	ଅନିକେତ୍ ପୋଟେ	ପଞ୍ଚମ
ରାଜସ୍ଥାନ ୱାରିୟର୍ସ	ମଜହର ଜମାଦାର	ଷଷ୍ଠ

ଓଡ଼ିଶା ଜଗରନଟ୍ସ ପ୍ରସ୍ତୁତ

ଭୁବନେଶ୍ୱର, ୨୩।୧୨ (ସମିସ): ଅଲ୍ଟିମେଟ୍ ଖୋ ଖୋ'ର ୨ୟ ସଂସ୍କରଣ ରବିବାରଠାରୁ କଟକରେ ଆରମ୍ଭ ହେବାକୁ ଯାଉଛି। ଏଥିଲାଗି ଡିଫେଣ୍ଡିଂ ଚାମ୍ପିଅନ ଓଡ଼ିଶା ଜଗରନଟ୍ସ ସମ୍ପୂର୍ଣ୍ଣ ପ୍ରସ୍ତୁତି ଶେଷ କରିଛି। ଏହି ମେଗା ପ୍ରତିଯୋଗିତାର ପୁଣେରେ ଖେଳାଯାଇଥିବା ପ୍ରଥମ ସଂସ୍କରଣରେ ଚାମ୍ପିଅନ ହୋଇଥିବାରୁ ସମସ୍ତଙ୍କ ନଜର ଏବେ ଜଗରନଟ୍ସ ଉପରେ ରହିଛି। ନିକଟରେ ଶେଷ ହୋଇଥିବା ଖେଳାଳି ଡ୍ରାଫ୍ଟରେ ଓଡ଼ିଶା ଜଗରନଟ୍ସ ୪ଜଣ ପ୍ରମୁଖ ଖେଳାଳିଙ୍କୁ ରିଟେନ ରଖିଥିଲା। ଏଥିସହ ଅନେକ ଯୁବ ଖେଳାଳିଙ୍କୁ ଦଳରେ ସାମିଲ କରି ଏକ ସନ୍ତୁଳିତ ଦଳ ଭାବେ ଦ୍ୱିତୀୟ ସଂସ୍କରଣରେ ମ୍ୟାଚ୍‌କୁ ଓହ୍ଲାଇବ। ରିଟେନ ରହିଥିବା ୪ଜଣ ଖେଳାଳି ହେଲେ ଅଲ୍‌ରାଉଣ୍ଡର ଦିଲ୍ଲୀପ ଖଣ୍ଡଭି, ଅଧିନାୟକ ଦୀପେଶ ମୋର୍, ଡିଫେଣ୍ଡର ଗୌତମ ଏମ୍‌କେ ଓ ବିଶାଲ। ଏହି ଅବସରରେ ଓଡ଼ିଶା ଜଗରନଟ୍ସର ମୁଖ୍ୟ ପ୍ରଶିକ୍ଷକ ବିନୟ କୁମାର ଜୟସ୍ୱାଲ କହିଛନ୍ତି, 'ଗତ ସଂସ୍କରଣ ଭଳି ଏଥର ମଧ୍ୟ ଆମେ ମୂଳ ରଣନୀତିକୁ ବଜାୟ ରଖିବାକୁ ଚେଷ୍ଟା କରିଛୁ। ଯେଉଁଥିରେ ଦୃଢ଼ ଡିଫେନ୍ସ ସହ ଯୁବ ଖେଳାଳିଙ୍କ ଉପରେ ଭରସା ରହିଛି। ଗତ ୧୫ ଦିନ ଧରି କିଟ୍ ଇଣ୍ଡୋର ଷ୍ଟାଡିୟମରେ ଆମ ଖେଳାଳିମାନେ ଜୋର୍‌ଦାର ଅଭ୍ୟାସ କରି ସମ୍ପୂର୍ଣ୍ଣ ଶେଷ କରିଛନ୍ତି।'

ଶ୍ରଦ୍ଧାଞ୍ଜଳିଙ୍କୁ ଆଉ ଏକ ଗୁରୁଦାୟିତ୍ୱ

ଭୁବନେଶ୍ୱର, ୨୩।୧୨ (ସମିସ): ଭାରତୀୟ ଫୁଟ୍‌ବଲ ଦଳର ପ୍ରାକ୍ତନ ଅଧିନାୟିକା ଶ୍ରଦ୍ଧାଞ୍ଜଳି ସାମନ୍ତରାୟଙ୍କୁ ଆଉ ଏକ ଗୁରୁଦାୟିତ୍ୱ ମିଳିଛି। ସର୍ବଭାରତୀୟ ଫୁଟ୍‌ବଲ ମହାସଂଘ (ଏଆଇଏଫ୍‌ଏଫ୍) ପକ୍ଷରୁ ତାଙ୍କୁ ଭାରତୀୟ୧୯ ବର୍ଷରୁ କମ୍ ମହିଳା ଦଳର ସହ-ପ୍ରଶିକ୍ଷକ ଭାବେ ନିଯୁକ୍ତ କରାଯାଇଛି। ଚଳିତ ମାସ ୨୬ରୁ ଗୋଆରେ ଆରମ୍ଭ ହେବାକୁ ଥିବା ୧୯ ବର୍ଷରୁ କମ୍ ଦଳର ଶିବିରରେ ସେ ଯୋଗଦେବେ ବୋଲି ଜଣାପଡ଼ିଛି। ଏହି ଅବସରରେ ଫୁଟ୍‌ବଲ ଆସୋସିଏସନ ଅଫ୍ ଓଡ଼ିଶା (ଫାଓ) ପକ୍ଷରୁ ସମ୍ପାଦକ ଆଶୀର୍ବାଦ ବେହେରାଙ୍କ ସମେତ ଅନ୍ୟାନ୍ୟ କର୍ମକର୍ତ୍ତା ଶ୍ରଦ୍ଧାଞ୍ଜଳିଙ୍କୁ ଅଭିନନ୍ଦନ ଜଣାଯାଇଛନ୍ତି।

ଆଇପିଏଲ୍‌ରୁ ବାଦ୍ ପଡ଼ିପାରନ୍ତି ପାଣ୍ଡ୍ୟା

ମୁମ୍ବାଇ,୨୩।୧୨(ଏଜେନ୍ସି): ଆଗାମୀ ଇଣ୍ଡିଆନ ପ୍ରିମିୟର ଲିଗ୍ (ଆଇପିଏଲ୍) ଆରମ୍ଭ ହେବା ପୂର୍ବରୁ ଅଭିଜ୍ଞ ଅଲରାଉଣ୍ଡର ହାର୍ଦ୍ଦିକ ପାଣ୍ଡ୍ୟାଙ୍କୁ ନେଇ ଚର୍ଚ୍ଚା ଜୋର ଧରିଛି। ପାଣ୍ଡ୍ୟା ଏବେ ଆଘାତ ସମସ୍ୟା କାରଣରୁ ଆଇପିଏଲ୍‌ରୁ ବାଦ୍ ପଡିବାର ଆଶଙ୍କା ସୃଷ୍ଟି ହୋଇଛି। ଫଳରେ ମୁମ୍ବାଇ ଇଣ୍ଡିଆନ୍ସ ଟିମ୍ ମ୍ୟାନେଜମେଣ୍ଟ ପାଇଁ ଚିନ୍ତା ସୃଷ୍ଟି ହୋଇଛି। ଅଭିଜ୍ଞ ବ୍ୟାଟର ରୋହିତ ଶର୍ମାଙ୍କ ସ୍ଥାନରେ ମୁମ୍ବାଇ ପାଣ୍ଡ୍ୟାଙ୍କୁ ଅଧିନାୟକ ନିଯୁକ୍ତ କରିଥିଲା। ରୋହିତ ମୁମ୍ବାଇକୁ ଆଇପିଏଲ୍‌ରେ ୫ଥର ଚାମ୍ପିଅନ କରାଇଥିଲେ। ଏହା ସତ୍ତ୍ୱେ ରୋହିତଙ୍କଠାରୁ ମୁମ୍ବାଇ ନେତୃତ୍ୱ ଛଡାଇ ନେଇଛି। ଏଥିରେ କ୍ରିକେଟ ପ୍ରଶଂସକମାନେ ଚକିତ ହୋଇଥିଲେ। ମୁମ୍ବାଇ ଟ୍ରେଡିଂ ୱିଣ୍ଡୋ ଜରିଆରେ ପାଣ୍ଡ୍ୟାଙ୍କୁ ଗୁଜରାଟ ଟାଇଟନ୍ସଠାରୁ ନିଜ ଦଳରେ ସାମିଲ କରିଥିଲା। କିନ୍ତୁ ପାଣ୍ଡ୍ୟାଙ୍କ ଫିଟ୍‌ନେସ୍ ନେଇ ଏପର୍ଯ୍ୟନ୍ତ କୌଣସି ଅପଡେଟ୍ ମିଳିପାରିନାହିଁ। ତେଣୁ ସେ ମୁମ୍ବାଇ ପାଇଁ ଆଇପିଏଲ୍ ଖେଳିବେ କି ନା ସେ ନେଇ ଆଶଙ୍କା ବଢିବାରେ ଲାଗିଛି। ପାଣ୍ଡ୍ୟାଙ୍କ ନେତୃତ୍ୱରେ ଗୁଜରାଟ ଟାଇଟନ୍ସକୁ ୨୦୨୨ ଆଇପିଏଲ ଚାମ୍ପିଅନ ହେବାର ଗୌରବ ଅର୍ଜନ କରିଥିଲା। ଗତ ବିଶ୍ୱକପ୍‌ରେ ବାଂଲାଦେଶ ବିପକ୍ଷ ମ୍ୟାଚ୍‌ରେ ପାଣ୍ଡ୍ୟା ଆହତ ହୋଇ ବାଦ୍ ପଡିଥିଲେ। ସେବେଠାରୁ ସେ କ୍ରିକେଟରୁ ଦୂରେଇ ରହିଛନ୍ତି।

PRINTED & PUBLISHED BY AMIT KUMAR MALLICK FOR 'THE SAKALA' A UNIT OF NANDIGHOSHA NETWORK PRIVATE LIMITED.
PRINTED AT THE SAKALA, DENGSARGI, BAREIPALI-768006, DIST: SAMBALPUR, ODISHA
EDITOR: UMAKANT MISHRA
ସମ୍ପାଦକ: ଉମାକାନ୍ତ ମିଶ୍ର