RNI REGD NO: 42041/83
www.sakalaepaper.com
/thesakalanews
/TheSakala
www.thesakala.in

ସକାଳ
THE SAKALA
PRINTED AT BHUBANESWAR ■ JEYPORE ■ SAMBALPUR ■ PANIKOILI

◆VOLUME- 41 ◆ISSUE-155 ◆BHUBANESWAR ◆THURSDAY ◆30 NOVEMBER 2023 ◆PAGE-20 ◆₹ 6.00

◆ବର୍ଷ-୪୧ ◆ସଂଖ୍ୟା-୧୫୫ ◆ଭୁବନେଶ୍ୱର ◆ଗୁରୁବାର ◆୩୦ ନଭେମ୍ବର ୨୦୨୩ ◆ପୃଷ୍ଠା-୨୦ ◆ଟ.୬.୦୦

ଫି' ନେବେନି ଅଲ୍ଲୁ!

▶ପୃଷ୍ଠା ୨ ଦେଖନ୍ତୁ...

▶▶ ନବନିଯୁକ୍ତ ନର୍ସିଂ ଅଧିକାରୀଙ୍କୁ ମୁଖ୍ୟମନ୍ତ୍ରୀଙ୍କ ପରାମର୍ଶ

ସେବାରେ ରହୁ ନିଃସ୍ୱାର୍ଥ ସ୍ୱର୍ଗ

■ **ଭୁବନେଶ୍ୱର, ୨୯।୧୧ (ସମିସ):** ରାଜ୍ୟରେ ଆହୁରି ଦୃଢ଼ତର ହୋଇଛି ସ୍ୱାସ୍ଥ୍ୟସେବା ବ୍ୟବସ୍ଥା। ସ୍ୱାସ୍ଥ୍ୟ ଭିତ୍ତିଭୂମି ବିକାଶ, ଡାକ୍ତର ନିଯୁକ୍ତି ପରେ ସମ୍ପ୍ରତି ନିଯୁକ୍ତି ଉପରେ ଗୁରୁତ୍ୱ ଦେଇଛନ୍ତି ରାଜ୍ୟ ସରକାର। ଏହିକ୍ରମରେ ଆଜି ବିଭିନ୍ନ ସ୍ୱାସ୍ଥ୍ୟ ସେବା ପ୍ରତିଷ୍ଠାନରେ ୩୭୩୨ ନର୍ସିଂ ଅଧିକାରୀଙ୍କୁ ସରକାର ନିଯୁକ୍ତି ଦେଇଛନ୍ତି। ଏହି ଉପଲକ୍ଷେ କଳିଙ୍ଗ ଷ୍ଟାଡିୟମଠାରେ ବୁଧବାର ଆୟୋଜିତ ଦିଗ୍‌ଦର୍ଶନ କାର୍ଯ୍ୟକ୍ରମରେ ମୁଖ୍ୟମନ୍ତ୍ରୀ ନବୀନ ପଟ୍ଟନାୟକ ନିଃସ୍ୱାର୍ଥପର ଭାବରେ ରୋଗୀ ସେବା କରିବାକୁ ନବନିଯୁକ୍ତ ନର୍ସିଂ ଅଧିକାରୀମାନଙ୍କୁ ଆହ୍ୱାନ ଦେଇଛନ୍ତି। ସେବାର ପ୍ରତିମୂର୍ତ୍ତି ଗୋପବନ୍ଧୁ ଦାସ, ଫ୍ଲୋରେନ୍ସ ନାଇଟେଙ୍ଗଲ ଓ ମଦର ଟେରେସାଙ୍କ ଆଦର୍ଶ ଅନୁସରଣ କରି ନିଷ୍ଠାପର ଭାବରେ କାର୍ଯ୍ୟ କରିବାକୁ ମୁଖ୍ୟମନ୍ତ୍ରୀ ପରାମର୍ଶ ଦେଇଛନ୍ତି।

୩୭୩୨ ନର୍ସିଂ ଅଧିକାରୀଙ୍କୁ ନିଯୁକ୍ତି

- ଗୋପବନ୍ଧୁ, ମଦର ଟେରେସାଙ୍କ ଆଦର୍ଶରେ ଅନୁପ୍ରାଣିତ ହେବାକୁ ଆହ୍ୱାନ
- 'ପ୍ରତିଟି ଜୀବନ ମୂଲ୍ୟବାନ' ଆମ ରାଜ୍ୟରେ ସ୍ୱାସ୍ଥ୍ୟ ସେବାର ମୂଳ ମନ୍ତ୍ର
- ରୋଗୀ ସେବା ଅଶେଷ ପୁଣ୍ୟ ଅର୍ଜନ କରିବାର ସୁଯୋଗ: 'ୟ-ଟି' ଅଧ୍ୟକ୍ଷ
- ସମର୍ପିତ ସେବା ଲାଗି କାର୍ଯ୍ୟ କରିବାକୁ ନବନିଯୁକ୍ତ ଅଧିକାରୀଙ୍କ ପ୍ରତିଶ୍ରୁତି

ଆଜି ନିଯୁକ୍ତିପର୍ବରେ ମୁଖ୍ୟମନ୍ତ୍ରୀ ନବନିଯୁକ୍ତ ନର୍ସିଂ ଅଫିସରମାନଙ୍କୁ ଶୁଭେଚ୍ଛା ଜ୍ଞାପନ ସହ ନିଜ ପାଇଁ ଏକ ସ୍ୱତନ୍ତ୍ର ପରିଚୟ ସୃଷ୍ଟି କରିବାକୁ ପରାମର୍ଶ ଦେଇଛନ୍ତି। ମୁଖ୍ୟମନ୍ତ୍ରୀ କହିଛନ୍ତି ଯେ ଆମ ରାଜ୍ୟର ସ୍ୱାସ୍ଥ୍ୟ ସେବାର ମୂଳମନ୍ତ୍ର ହେଉଛି 'ପ୍ରତିଟି ଜୀବନ ମୂଲ୍ୟବାନ'। ଏହି ନୀତି ଆଧାରରେ ରାଜ୍ୟ ସରକାର କାମ କରୁଛନ୍ତି। ଏ ଦିଗରେ ନର୍ସିଂ ଅଫିସରମାନଙ୍କ ଗୁରୁ ଦାୟିତ୍ୱ ରହିଛି। କାର୍ଯ୍ୟରେ ନିଷ୍ଠା ଓ ଉତ୍ତମ ସେବା ଦ୍ୱାରା ରୋଗୀର ବିଶ୍ୱାସ ବୃଦ୍ଧି କରାଯାଇ ପାରିବ। ପ୍ରତି ଲୋକ ଯେପରି ଉତ୍ତମ ସେବା ପାଇପାରିବେ, ସେ ଦାୟିତ୍ୱ ନର୍ସିଂ ଅଫିସରମାନଙ୍କର ଓ ସେମାନେ ହିଁ ରୋଗୀଙ୍କ ଭିତରେ ଭରସା ସୃଷ୍ଟି କରିପାରିବେ ବୋଲି ମୁଖ୍ୟମନ୍ତ୍ରୀ କହିଛନ୍ତି। ▶ପୃଷ୍ଠା-୭

▶▶ ପ୍ରଦୂଷଣକୁ ନେଇ ବଢ଼ୁଛି ଚିନ୍ତା

ଦିଲ୍ଲୀ, ମୁମ୍ବାଇ ଛାଡ଼ିବେ ୬୦ ପ୍ରତିଶତ ଲୋକ !

■ **ନୂଆଦିଲ୍ଲୀ, ୨୯।୧୧ (ଏଜେନ୍ସି):** ଦିଲ୍ଲୀ ଏବଂ ମୁମ୍ବାଇରେ ପ୍ରଦୂଷଣ ସାଙ୍ଘାତିକ ସ୍ଥିତି ସୃଷ୍ଟି କରୁଛି। ପ୍ରଦୂଷଣ ସ୍ତର ଦିନକୁ ଦିନ ବଢ଼ିବାରେ ଲାଗିଛି। ବାୟୁ ମାନ ସୂଚକାଙ୍କ (ଏକ୍ୟୁଆଇ) ପ୍ରତି ବର୍ଷ ରେକର୍ଡ ଭାଙ୍ଗୁଛି। ଏହା ଅଣାୟତ୍ତ ହୋଇ ଚାଲିଛି। ସାରା ଦିନ ଧୂଆଁ ଛାଇ ହୋଇ ରହୁଛି। ଲୋକେ ଅଣନିଃଶ୍ୱାସୀ ହୋଇ ଯାଉଛନ୍ତି। ଗ୍ୟାସ୍ ଚ୍ୟାମ୍ବର ଭିତରେ ରହିବାକୁ ବାଧ ହେଉଛନ୍ତି। ସମସ୍ତଙ୍କ ଉପରେ ଏହାର ଗଭୀର ପ୍ରଭାବ ପଡୁଛି। ବିଶେଷ କରି ଶିଶୁ ଏବଂ ରୋଗୀ ପ୍ରଭାବିତ ହେଉଛନ୍ତି। ପ୍ରଦୂଷଣ ଯୋଗୁଁ ବିଭିନ୍ନ ରୋଗ ମଧ୍ୟ ସୃଷ୍ଟି ହେଉଛି। ଏଥିଯୋଗୁଁ ଦିଲ୍ଲୀ ଏବଂ ମୁମ୍ବାଇର ପ୍ରାୟ ୬୦ ପ୍ରତିଶତ ଲୋକ ସହର ଛାଡ଼ିବାକୁ ଚାହୁଁଛନ୍ତି। ଏମାନେ ଅନ୍ୟ ସହରରେ ରହିବା ପାଇଁ ଚାହୁଁଛନ୍ତି। ଏକ ନୂଆ ସର୍ବେକ୍ଷଣରୁ ଏହି ତଥ୍ୟ ସାମ୍ନାକୁ ଆସିଛି।

ସ୍ୱାସ୍ଥ୍ୟସେବା ପ୍ରଦାନକାରୀ 'ପ୍ରିଷ୍ଟନ କେୟାର' ପକ୍ଷରୁ ଦିଲ୍ଲୀ, ମୁମ୍ବାଇ ଏବଂ ଏହାର ଆଖପାଖ କ୍ଷେତ୍ରରେ ରହୁଥିବା ▶ପୃଷ୍ଠା-୭

୨୪୨ରୁ ୩୦ ସହରରେ ରହିଛି ସ୍ୱଚ୍ଛ ବାୟୁ

ପରିବହନ ମନ୍ତ୍ରୀଙ୍କ ସହ ଆଲୋଚନା ସଫଳ

ବସ୍ ଧର୍ମଘଟ ନିଷ୍ପତ୍ତି ପ୍ରତ୍ୟାହାର

■ **ଭୁବନେଶ୍ୱର, ୨୯।୧୧(ସମିସ):** ଘରୋଇ ବସ୍ ମାଲିକ ସଂଘ ପକ୍ଷରୁ ହୋଇଥିବା ଆନ୍ଦୋଳନ ନିଷ୍ପତ୍ତି ପ୍ରତ୍ୟାହାର ହୋଇଛି। ରାଜ୍ୟ ସରକାର ଓ ମାଲିକ ସଂଘ ମଧ୍ୟରେ ହୋଇଥିବା ଆଲୋଚନା ଫଳପ୍ରଦ ହେବାରୁ ଏହି ଆନ୍ଦୋଳ ଡାକରାରୁ ସଂଘ ଓହରିଯାଇଛି। 'ଲକ୍ଷ୍ମୀ' ବସ୍ ବିଶେଷ କରି ବ୍ଲକରୁ ଜିଲ୍ଲାକୁ ଚାଲୁଥିବା ବସ୍ ସେବାକୁ ବିରୋଧ କରି ସଂଘ ଏହି ନିଷ୍ପତ୍ତି ନେଇଥିଲା। ମାତ୍ର ରାଜ୍ୟ ସରକାରଙ୍କ ପକ୍ଷରୁ ସଂଘ ସହିତ ବାରମ୍ବାର ଆଲୋଚନା କରାଯିବା ସହିତ ଗୁରୁବାର ପରିବହନ ମନ୍ତ୍ରୀ ଟୁକୁନୀ ସାହୁଙ୍କ ସହିତ ସଂଘର ହୋଇଥିବା ବୈଠକ ପରେ ଏହି ନିଷ୍ପତ୍ତି ପ୍ରତ୍ୟାହାର ହୋଇଛି।

ଗୁରୁବାର ଖାରବେଳ ଭବନରେ ପରିବହନ ବିଭାଗ ଓ ରାଜ୍ୟ ଘରୋଇ ବସ୍ ମାଲିକ ସଂଘ ମଧ୍ୟରେ ବୈଠକ ଅନୁଷ୍ଠିତ ହୋଇଥିଲା। ପରିବହନ ମନ୍ତ୍ରୀ ଟୁକୁନି ସାହୁଙ୍କ ଅଧ୍ୟକ୍ଷତାରେ ଏହି ବୈଠକରେ ପରିବହନ ବିଭାଗର ସଚିବ, ଯୁଗ୍ମ ସଚିବ, ମୋ ବସର ପ୍ରତିନିଧି ଉପସ୍ଥିତ ଥିଲେ। ▶ପୃଷ୍ଠା-୭

▶▶ ଯୌତୁକ ପାଇଁ ସ୍ତ୍ରୀକୁ ପୋଡ଼ିମାରିବା ମାମଲା

ସ୍ୱାମୀଙ୍କୁ ୧୩ ବର୍ଷ ୬ ମାସ ସଶ୍ରମ କାରାଦଣ୍ଡ

■ **ବ୍ରହ୍ମପୁର, ୨୯।୧୧ (ସମିସ):** ଯୌତୁକ ପାଇଁ ନିଜ ସ୍ତ୍ରୀକୁ ପୋଡ଼ି ହତ୍ୟାକରିବା ମାମଲାର ବିଚାରଣା କରି ଗଞ୍ଜାମ ଜିଲ୍ଲା ଅତିରିକ୍ତ ଜିଲ୍ଲା ଦୌରାଜଜ୍ (ତୃତୀୟ) ରାଜକୁମାର ଦାସ ଅଭିଯୁକ୍ତ ବୈରାଗୀ ନାୟକଙ୍କୁ ଦୋଷୀ ସାବ୍ୟସ୍ତ କରିଛନ୍ତି। ବୈରାଗୀ ନାୟକ ନିଜ ସ୍ତ୍ରୀ ସ୍ୱପ୍ନା ନାୟକଙ୍କୁ କିରାସିନି ଢାଳି ନିଆଁ ଲଗାଇ ହତ୍ୟା କରିଥିଲେ। କୋର୍ଟ ମୃତ ମହିଳା ସ୍ୱପ୍ନାଙ୍କ ମୃତ୍ୟୁକାଳୀନ ଜମାନ ବନ୍ଦୀଙ୍କୁ ଆଧାର କରି ବୈରାଗୀଙ୍କୁ ଉକ୍ତ ମାମଲାରେ ୧୩ ବର୍ଷ ୬ମାସ ସଶ୍ରମ କାରାଦଣ୍ଡରେ ଦଣ୍ଡିତ କରିଛନ୍ତି। ଅଭିଯୁକ୍ତ ଜଣକ ହେଲେ ଜରଡ଼ା ଥାନା ଅନ୍ତର୍ଗତ ନନ୍ଦିଗାଁର ବୈରାଗୀ ନାୟକ(୪୭)। ସେହିପରି ଅଭିଯୁକ୍ତଙ୍କୁ ୧୦ ହଜାର ଟଙ୍କା ଜରିମାନା ଦେବାକୁ ନିର୍ଦ୍ଦେଶ ହୋଇଛି। ଜରିମାନା ଅନାଦେୟ ଆଉ ୩ମାସ ଅଧିକ ଜେଲଦଣ୍ଡ ଭୋଗିବାକୁ କୋର୍ଟଙ୍କ ନିର୍ଦ୍ଦେଶ ରହିଛି। ସୂଚନାଯୋଗ୍ୟ ଯେ, ନନ୍ଦିଗାଁର ବୈରାଗୀ ନାୟକ ତଣ୍ଡିପୁର ଗ୍ରାମର ସ୍ୱପ୍ନା ନାୟକଙ୍କୁ ବିବାହ କରିଥିଲେ। ହେଲେ ବିବାହର କିଛି ଦିନ ପରେ ଅଭିଯୁକ୍ତ ଅଧିକ ଯୌତୁକ ଦାବି କରି ନିଜ ସ୍ତ୍ରୀ ସ୍ୱପ୍ନାଙ୍କୁ ନିର୍ଯାତନା ଦେବା ସହ ମାରପିଟ୍ କରୁଥିଲେ। ୨୦୧୫ ଅଗଷ୍ଟ ୨୪ ତାରିଖରେ ବୈରାଗୀ ନିଜ ସ୍ତ୍ରୀଙ୍କ ମୁଣ୍ଡକୁ ଆକ୍ରମଣ କରି ପରେ ତାଙ୍କ ଶରୀରରେ କିରାସିନି ଢାଳି ନିଆଁ ଲଗାଇ ଦେଇଥିଲେ। ଏଥିରେ ସ୍ୱପ୍ନା ଗୁରୁତର ଭାବେ ଆହତ ହେବା ସହ ତାଙ୍କ ଶରୀରର ଅଧିକାଂଶ ଭାଗ ପୋଡ଼ି ଯାଇଥିଲା। ଗୁରୁତର ଅବସ୍ଥାରେ ସ୍ୱପ୍ନା ପ୍ରାଣବିକଳରେ ସ୍ୱାମୀ ବୈରାଗୀଙ୍କୁ ▶ପୃଷ୍ଠା-୭

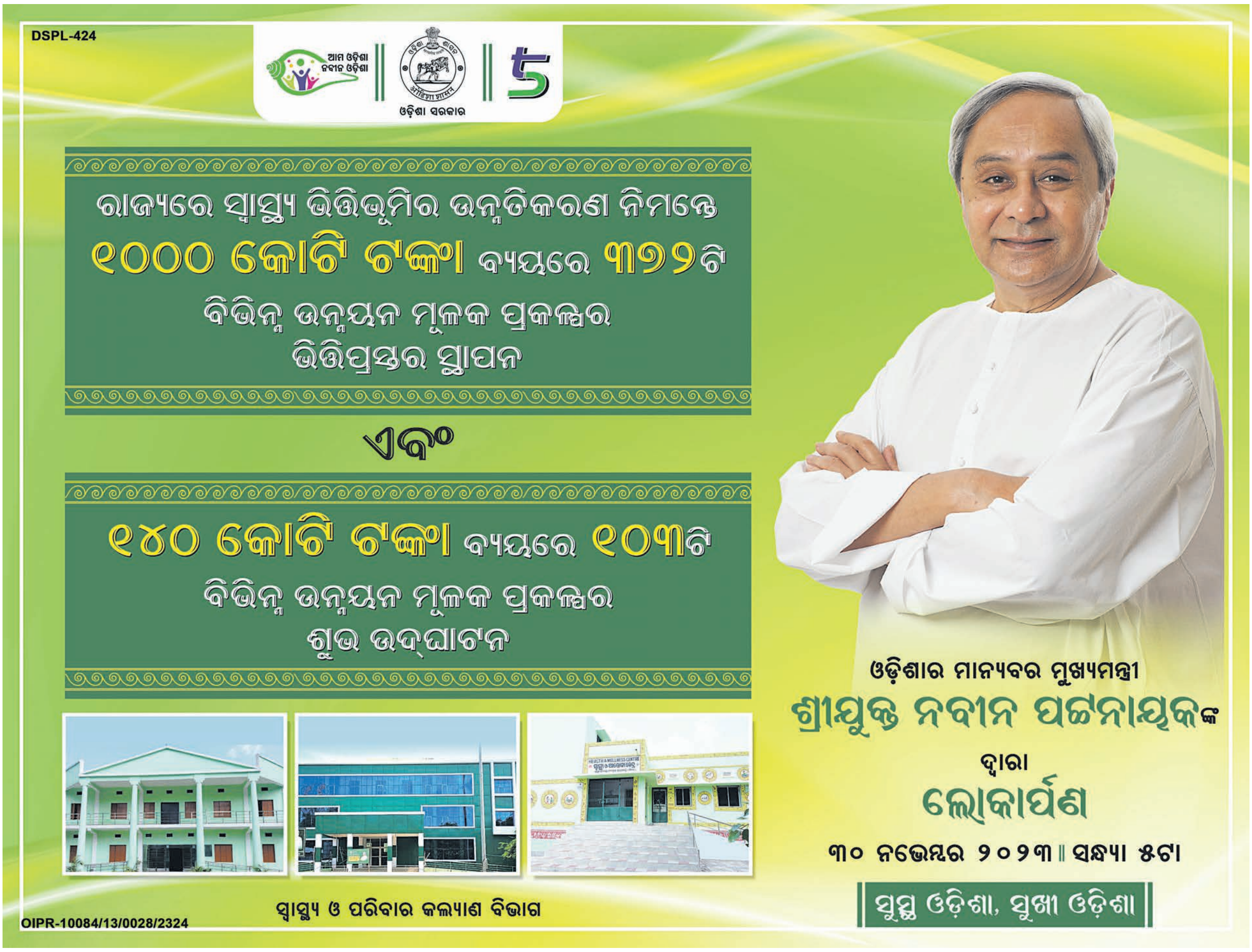

ସମ୍ପୂର୍ଣ୍ଣା

ସକାଳ
THE SAKALA
www.sakalaepaper.com

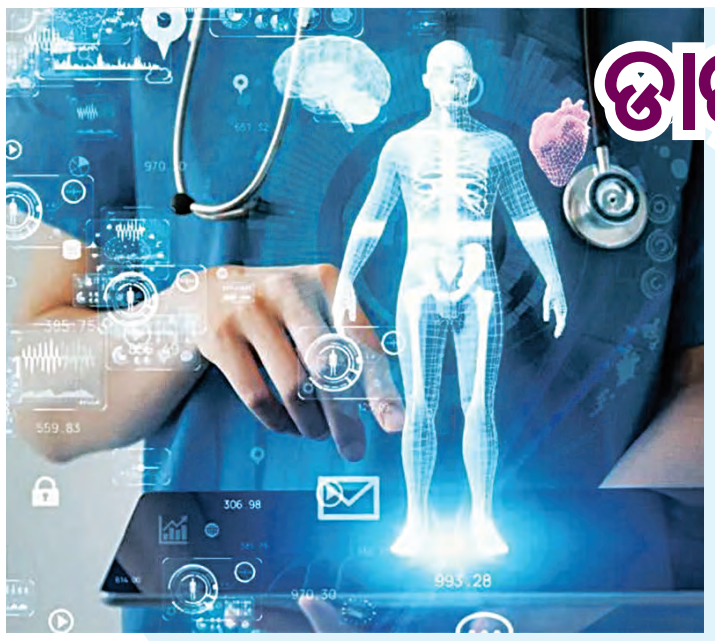

ଡାକ୍ତରୀ ନୋଟ୍ ପ୍ରସ୍ତୁତ କରିବ ଏଆଇ

ଏଣିକି ଡାକ୍ତରଙ୍କ ନୋଟ୍‌କୁ ମଧ୍ୟ ଠିକ୍ ଭାବେ ପ୍ରସ୍ତୁତ କରିବାକୁ ସକ୍ଷମ ହେବ ଏଆଇ ବା କୃତ୍ରିମ ବୁଦ୍ଧିମତ୍ତା । ଏକ ନୂତନ ଅଧ୍ୟୟନରୁ ଜଣାପଡ଼ିଛି, ଏଆଇ କମ୍ପ୍ୟୁଟର ପ୍ରୋଗ୍ରାମ୍ ଡାକ୍ତରଙ୍କ ନୋଟ୍‌କୁ ଏତେ ଭଲ ଭାବେ ପ୍ରସ୍ତୁତ କରିପାରୁଛି ଯେ, ଦୁଇ ଜଣ ଡାକ୍ତର ମଧ୍ୟ ସେଥିରେ ଫରକ୍ ଜାଣିପାରି ନାହାନ୍ତି । NVIDIA ଏବଂ ଫ୍ଲୋରିଡ଼ା ବିଶ୍ୱବିଦ୍ୟାଳୟର ୧୯ ଜଣିଆ ଗବେଷକ ଦଳ ସୁପର୍‌କମ୍ପ୍ୟୁଟରକୁ 'ଗ୍ୟାଟରଟ୍ରୋନ ଜିପିଟି' ନାମକ ଏକ ନୂଆ ମଡେଲ ଆଧାରରେ ପ୍ରଶିକ୍ଷଣ ପ୍ରଦାନ କରିଥିଲେ । ଯାହାକି ମେଡିକାଲ ରେକର୍ଡକୁ ବିଶ୍ଳେଷଣ କରିଥିଲା । ତେବେ ଗ୍ୟାଟରଟ୍ରୋନ ଜିପିଟି ଚାଟ୍‌ଜିପିଟି ଭଳି ହିଁ କାମ କରିଥାଏ । ଗବେଷକମାନେ ଡାକ୍ତରଙ୍କ ଦ୍ୱାରା ଲିଖିତ ମେଡିକାଲ ରେକର୍ଡ ଓ ଏବଂ ଏଆଇ ପ୍ରୋଗ୍ରାମ୍ ଦ୍ୱାରା ପ୍ରସ୍ତୁତ ରେକର୍ଡ ଆଧାରରେ ସେମାନେ ଗବେଷଣା କରିଥିଲେ । ଏଥିରୁ ଜଣାପଡ଼ିଥିଲା, ଚିକିତ୍ସକମାନେ କେବଳ ୪୯ ପ୍ରତିଶତ ଡାକ୍ତରଙ୍କ ନୋଟ୍‌କୁ ଠିକ୍ ଭାବେ ଚିହ୍ନଟ କରିବାକୁ ସକ୍ଷମ ହୋଇଥିଲେ । ତେଣୁ ଖୁବ୍‌ଶୀଘ୍ର କୃତ୍ରିମ ବୁଦ୍ଧିମତ୍ତା ସ୍ୱାସ୍ଥ୍ୟକର୍ମୀଙ୍କୁ ସେମାନଙ୍କ କାମରେ ସାହାଯ୍ୟ କରିପାରିବ ବୋଲି ଆଶା କରାଯାଉଛି । ଏହି ଗବେଷଣା ଏନ୍‌ପିଜେ ଡିଜିଟାଲ ମେଡିସିନ ପତ୍ରିକାରେ ପ୍ରକାଶିତ ।

ସହିଦ ଦିବାକର ପରିଡ଼ା

ଆଜି ଆସିଥିଲେ

ଓଡ଼ିଶା ପ୍ରଜା ଆନ୍ଦୋଳନର ଜଣେ ଅନନ୍ୟ ମୁକ୍ତି ଯୋଦ୍ଧା ଥିଲେ ସ୍ୱାଧୀନତା ସଂଗ୍ରାମୀ ଦିବାକର ପରିଡ଼ା । ଦିବାକର ୧୯୧୧ ଆଜିର ଦିନରେ ନୟାଗଡ଼ ରଣପୁରର ଗଡ଼ବାଣୀକିଲୋ ଗାଁରେ ଜନ୍ମଗ୍ରହଣ କରିଥିଲେ । ବିଷୋୟା ସାମନ୍ତ ହରିହର ପରିଡ଼ା ଏବଂ ତାରା ଦେବୀଙ୍କର ସେ ଥିଲେ ଜ୍ୟେଷ୍ଠ ପୁତ୍ର । ଦିବାକର କବି ଓ ଜ୍ୟୋତିଷ ଶାସ୍ତ୍ର ବିଶାରଦ ମଧ୍ୟ ଥିଲେ । ସ୍କୁଲରେ ପଢ଼ିବା ସମୟରେ ତାଙ୍କର ରଘୁନାଥ ମହାନ୍ତିଙ୍କ ସହ ବନ୍ଧୁତା ହୋଇଥିଲା । ଦୁହେଁ ଭଗତ ସିଂହ, ଚନ୍ଦ୍ରଶେଖର ଆଜାଦଙ୍କ ଭଳି ବୀରମାନଙ୍କ ଦ୍ୱାରା ଅନୁପ୍ରାଣିତ ହୋଇ ଭାରତକୁ ସ୍ୱାଧୀନ କରିବାକୁ ପ୍ରତିଶ୍ରୁତିବଦ୍ଧ ହୋଇଥିଲେ । ବାପାଙ୍କ ମୃତ୍ୟୁ ପରେ ଦିବାକର ଉତ୍ତରାଧିକାରୀ ଭାବେ ବହୁ ସମ୍ପତ୍ତିର ମାଲିକାନା ପାଇଥିଲେ ମଧ୍ୟ ରଣପୁର ରାଜାଙ୍କ ପ୍ରିଣ୍ଟିଂ ପ୍ରେସ୍‌ରେ ଚାକିରି କରିଥିଲେ । ରଣପୁର ରାଜାଙ୍କ ଅମଳରେ ଚାଲୁଥିବା 'ସଡ଼କ ବେଠି'ରେ ନିରୀହ ପ୍ରଜାମାନଙ୍କ ଉପରେ ଚାଲିଥିବା ଦାରୋଗାର ଜୁଲମ ତାଙ୍କ ମନରେ ଘୋର ଆଲୋଡ଼ନ ସୃଷ୍ଟି କରିଥିଲା । ଫଳରେ ସେ ଗଡ଼ଜାତୀୟ ଅନ୍ୟାୟ ଓ ଜୁଲମ ବିରୋଧରେ ଚାକିରିରୁ ଇସ୍ତଫା ଦେଇଥିଲେ । ଏହପରେ ସେ ପ୍ରଜାମଣ୍ଡଳ ଆନ୍ଦୋଳନରେ ସାମିଲ ହୋଇଥିଲେ ।

୧୯୩୯ ମସିହା ଜାନୁଆରୀ ମାସ ୫ ତାରିଖ ପୌଷ ପୂର୍ଣ୍ଣିମା ଦିନ ପ୍ରଜାମଣ୍ଡଳର ଆହ୍ୱାନ କ୍ରମେ ରଣପୁର ଗଡ଼ରାଜ ଉଆସ ସାମ୍ନାରେ ଜନସମାଗମ ହୋଇଥିଲା । ଏହି ଜନସମାଗମକୁ ଦମନ କରିବାକୁ ଆସିଥିଲେ ଫିରିଙ୍ଗି ରାଜନୈତିକ ଏଜେଣ୍ଟ ବେଜେଲଗେଟ୍ । ସେଠାରେ ଘଟିଥିବା ଗଣ୍ଡଗୋଳରେ ବେଜେଲଗେଟ୍‌ଙ୍କ ମୃତ୍ୟୁ ହୋଇଥିଲା । ଜଣେ ସରକାରୀ ଉଚ୍ଚ ପଦସ୍ଥ ଅଧିକାରୀଙ୍କ ହତ୍ୟା ବ୍ରିଟିଶ ପ୍ରଶାସନ ପାଇଁ ଥିଲା ଅପମାନ । ତେଣୁ ବିଦ୍ରୋହୀ ଦିବାକର ଏବଂ ତାଙ୍କ ସାଥୀ ରଘୁନାଥଙ୍କୁ ବିରୋଧରେ ମିଛ ସାକ୍ଷ୍ୟ ଗ୍ରହଣ କରାଯାଇଥିଲା ।

ଏହାପରେ ବେଜେଲଗେଟ୍‌ଙ୍କ ମୃତ୍ୟୁ ପାଇଁ ରଘୁ ଓ ଦିବାକରଙ୍କୁ ଦାୟୀ କରାଯାଇ ଗିରଫ କରାଯାଇଥିଲା । ଫିରିଙ୍ଗି ବିଚାରପତିଙ୍କ ଅଦାଲତରେ ଦିବାକର ଓ ରଘୁନାଥଙ୍କୁ ମୃତ୍ୟୁଦଣ୍ଡରେ ଦଣ୍ଡିତ କରାଗଲା । ୧୯୪୧ ମସିହା ଏପ୍ରିଲ ୪ ତାରିଖ ପ୍ରାତଃ କାଳରେ ବିହାରର ଭାଗଲପୁର ଜେଲରେ ରଘୁ-ଦିବାକରଙ୍କୁ ଫାଶୀ ଦିଆଯାଇଥିଲା ।

ତ୍ରୁଟି ଆଣିଲା ଚମତ୍କାରିତା

୧୬ କୋଟିରେ ନିଲାମ ହେଲା ଡାକଟିକଟ

ବେଳେବେଳେ ମାମୁଲି ବା ଛୋଟ ଜିନିଷର ମୂଲ୍ୟ ଏତେ ଅଧିକ ହୋଇଯାଏ ଯେ, ଏହା ହୁଏତ କେହି କେବେ ଭାବି ନ ଥିବେ । ଏହି କ୍ରମରେ ଏବେ ସାମିଲ ହୋଇଛି ଏକ ଡାକଟିକଟ । ପ୍ରାୟତଃ ଡାକଟିକଟର ମୂଲ୍ୟ ୫ ଟଙ୍କାରୁ ଆରମ୍ଭ ହୋଇ ୧୦୦ ଟଙ୍କା ଭିତରେ ହୋଇଥାଏ । କିନ୍ତୁ ୧୬ କୋଟି ଟଙ୍କାରେ ନିଲାମ ହୋଇଥିବା ଏକ ଡାକଟିକଟ ଏବେ ଚର୍ଚ୍ଚାରେ ରହିଛି । ଆଶ୍ଚର୍ଯ୍ୟ ଲାଗିଲେ ବି ସତ । ୧୯୧୮ରେ ଆମେରିକୀୟ ଡାକ ଟିକେଟ ଛପାରେ କିଛିଟା ତ୍ରୁଟି ଯୋଗୁଁ ଏହାର ମୂଲ୍ୟ ଏତେ ଅଧିକ ହୋଇଥିଲା । ୧୯୧୮ ମସିହାର ଏହି ଆମେରିକା ଡାକ ଟିକଟର ବ୍ୟବହାର ବିଶ୍ୱର ପ୍ରଥମ ନିୟମିତ ରୂପରେ ସରକାରୀ ଏୟାରମେଲ୍ ସେବାର ଟିକେଟ ପାଇଁ କରାଯାଇଥିଲା । ଟିକେଟରେ 'ଜେନି' କର୍ଟିସ୍ ବାଇପ୍ଲେନ୍‌କୁ ଉପରମୁହାଁ କରାଇ ରଖାଯାଇଛି । କିନ୍ତୁ ଛପା ଦାୟିତ୍ୱରେ ଥିବା ଲୋକେ ସେହି ଚିତ୍ରକୁ ଓଲଟା ଛାପି ଦେଇଥିଲେ । ଏହାପରେ ଯାହା ଚିତ୍ର ହେଲା, ତାହା 'ଇନ୍‌ଭର୍ଟେଡ୍ ଜେନି' ଥିଲା । 'ଇନ୍‌ଭର୍ଟେଡ୍ ଜେନି' ଗୋଟେ ୧୦୦ ପିସ୍ ଥିବା ସିଟ୍ ପୂର୍ବରୁ ବିକ୍ରି ହୋଇଥିଲା, ହେଲେ ଏଥିରେ ତ୍ରୁଟି ଜଣାପଡ଼ିବା ପରେ ପରେ ଏହି ଟିକେଟର ମୂଲ୍ୟ ବେଶ୍ ଅଧିକ ବଢ଼ିଯାଇଛି । ନ୍ୟୁୟର୍କର ସିଇଗଲ୍ ଅକ୍‌ଶନ ଗ୍ୟାଲେରିର ଅଧ୍ୟକ୍ଷ ତଥା ବିଶେଷଜ୍ଞ ସ୍କଟ୍ ତ୍ରିପେଲ୍‌ଙ୍କ କହିବାନୁସାରେ, ଏହା 'ଷ୍ଟାମ୍ପ୍ ସଂଗ୍ରହର ପ୍ରତୀକ' ହୋଇଥିବାରୁ ଅତ୍ୟନ୍ତ ଖାସ୍ ଏବଂ ମହଙ୍ଗା ମଧ୍ୟ । ୧୯୧୮ ମସିହାରେ ବିମାନ ସାଧାରଣ କଥା ନଥିଲା । ଏମିତିକି ସେ ସମୟରେ ବହୁତ ଲୋକ ବିମାନ କେମିତିକା ଦେଖି ନ ଥିଲେ । ସେଥିପାଇଁ ଟିକେଟର ଓଲଟା ଫଟୋ ଲୋକଙ୍କ ନଜରକୁ ଆସି ନ ଥିଲା ବୋଲି ତ୍ରିପେଲ୍ କହିଛନ୍ତି । ସବୁଠୁ ଗୁରୁତ୍ୱପୂର୍ଣ୍ଣ କଥା ହେଉଛି, ଯେତେବେଳେ ଏ ସମ୍ପର୍କରେ ଡାକଘର କିରାଣିଙ୍କୁ ପଚରାଯାଇଥିଲା, ତାଙ୍କୁ ଏଥିପାଇଁ ଦୋଷ ନ ଦେବାକୁ ସେ ସମସ୍ତଙ୍କୁ କହିଥିଲେ । ତ୍ରିପେଲଙ୍କ କହିବାନୁସାରେ, ଏବେ ଏହାକୁ 'ପୋଜିସନ୍ ୪୯' ନାଁ ଦିଆଯାଇଛି ।

ଫି' ନେବେନି ଅଲ୍ଲୁ!

ସାଉଥ୍ ସୁପରଷ୍ଟାର୍ ଅଲ୍ଲୁ ଅର୍ଜୁନ 'ପୁଷ୍ପା-୨'କୁ ନେଇ ଚର୍ଚ୍ଚାରେ ରହିଛନ୍ତି । ତା'ସହ ସେ ଏବେ ଏହି ସିନେମାର ସୁଟିଂରେ ବ୍ୟସ୍ତ ଅଛନ୍ତି । ସୁକୁମାର'ଙ୍କ ନିର୍ଦ୍ଦେଶିତ ଏହି ଫିଲ୍ମକୁ ଅଲ୍ଲୁଙ୍କ ପ୍ରଶଂସକମାନେ ଉତ୍କଣ୍ଠାର ସହ ଅପେକ୍ଷା କରି ରହିଛନ୍ତି । ଏହି ସିନେମାକୁ ନେଇ ନିତିଦିନ କିଛି ନା କିଛି ନୂଆ ଖବର ସାମ୍ନାକୁ ଆସୁଥିବାବେଳେ ଏବେ 'ପୁଷ୍ପା'ର ସିକ୍ୱେଲ ପାଇଁ ଅଲ୍ଲୁ କୌଣସି ପାରିଶ୍ରମିକ ନେବେ ନାହିଁ ବୋଲି କୁହାଯାଉଛି । ଅନ୍ୟପକ୍ଷରେ ସେ 'ପୁଷ୍ପା-୨' ସିନେମାର ସମୁଦାୟ ଆୟର ୩୩ ପ୍ରତିଶତ ଲାଭ ଦାବି କରିଥିବା ଚର୍ଚ୍ଚା ହେଉଛି । ଏଥିରୁ ସ୍ପଷ୍ଟ ହେଉଛି ଯେ, ଅଲ୍ଲୁ ଫିଲ୍ମ ଆୟର ଲାଭରେ ଅଂଶୀଦାର ରହିବେ । ଅବଶ୍ୟ ଏନେଇ ଫିଲ୍ମ ନିର୍ମାତା କିମ୍ବା ଅଲ୍ଲୁ ମୁହଁ ଖୋଲି କିଛି କହି ନାହାନ୍ତି । ଅଲ୍ଲୁଙ୍କ ବ୍ୟତୀତ ଏଥିରେ ରଶ୍ମିକା, ସୁନୀଲ, ପ୍ରକାଶ ରାଜ ପ୍ରମୁଖ ନଜର ଆସିବେ । ଏହି ଫିଲ୍ମଟି ୨୦୨୪ରେ ପ୍ରେକ୍ଷାଳୟକୁ ଆସିବ ।

ଆଜିର ରାଶିଫଳ

ମେଷ: ବ୍ୟବସାୟରେ କ୍ଷତି ଘଟିବ । ବିଦ୍ୟାର୍ଥୀ ପଢ଼ାକୁ ନେଇ ଚିନ୍ତାରେ ରହିବେ । ଗୁରୁଜନଙ୍କୁ ଶ୍ରଦ୍ଧା ଓ ସମ୍ମାନ କରିବେ । ଆଧ୍ୟାତ୍ମିକ କାର୍ଯ୍ୟ ପ୍ରତି ଆଗ୍ରହ ବଢ଼ିବ । ମନ ପ୍ରସନ୍ନ ରହିବ । ପରିଶ୍ରମର ଉଚିତ ଫଳ ମିଳିବ ।

ବୃଷ: ସ୍ୱାସ୍ଥ୍ୟ ସମସ୍ୟା ଦେଖା ଦେବ । ବ୍ୟସ୍ତତା ଭିତରେ ନିଜ ପାଇଁ ସମୟ ବାହାର କରିବେ । ଆର୍ଥିକ ସମସ୍ୟା ଦେଖା ଦେବ । ବାଦବିବାଦରୁ ଦୂରେଇ ରହିବେ । ବ୍ୟବହାରରେ ସଂଯମତା ରକ୍ଷା କରିବେ ।

ମିଥୁନ: ଅଫିସ୍‌ରେ କାର୍ଯ୍ୟଦକ୍ଷତା ଦେଖାଇବାର ସୁଯୋଗ ପାଇବେ । ପରିବାରରେ ମାଙ୍ଗଳିକ କାର୍ଯ୍ୟକ୍ରମ ଆୟୋଜନ ହେବ । ନୂଆ କାମ ଆରମ୍ଭ କରିବେ । ପ୍ରେମ ସମ୍ବନ୍ଧ ସୁଖମୟ ହେବ । ବନ୍ଧୁଙ୍କ ସହ ମତାନ୍ତର ହେବ ।

କର୍କଟ: ଦିନଟି ଭଲରେ କଟିବ । ସ୍ୱାସ୍ଥ୍ୟରେ ଉନ୍ନତି ପରିଲକ୍ଷିତ ହେବ । ପରିବାରରେ ଭୁଲ ବୁଝାମଣା ଦେଖା ଦେବ । ଜୀବନସାଥୀଙ୍କ ସହ ବୁଲିବାକୁ ଯିବେ । ବନ୍ଧୁଙ୍କ ସହଯୋଗରେ ନୂଆ କାମ ଆରମ୍ଭ କରିବେ ।

ସିଂହ: ସମାଜରେ ମାନ, ପ୍ରତିଷ୍ଠା ବଜାୟ ରହିବ । ସମ୍ପର୍କୀୟଙ୍କଠାରୁ ଆର୍ଥିକ ସହଯୋଗ ଲୋଡ଼ିବେ । ବ୍ୟବସାୟକୁ ନେଇ ବଡ଼ ନିଷ୍ପତ୍ତି ନେବେ । କାର୍ଯ୍ୟକ୍ଷେତ୍ରରେ ନିବେଶ କରିବେ । ବିରୋଧୀଙ୍କଠାରୁ ସତର୍କ ରହିବେ ।

କନ୍ୟା: ସ୍ୱାସ୍ଥ୍ୟରେ ଉନ୍ନତି ପରିଲକ୍ଷିତ ହେବ । ଉଚ୍ଚଶିକ୍ଷା ପାଇଁ ବିଦେଶ ଯାତ୍ରା କରିବେ । ଅଫିସରେ ପଦୋନ୍ନତି ସମ୍ଭାବନା ଅଛି । ପରିବାର ସଦସ୍ୟଙ୍କ ସହ ମତଭେଦ ଦେଖା ଦେବ ।

ତୁଳା: ପରିବାର ସହିତ ଦୂର ସ୍ଥାନକୁ ଯାତ୍ରା କରିବେ । ପେଟ ଜନିତ ସମସ୍ୟା ପାଇଁ ଚିନ୍ତାରେ ରହିବେ । ଧାର କରଜରୁ ଦୂରେଇ ରହିବେ । ଯାନବାହନ ଚଳାଚଳ ସମୟରେ ସତର୍କତା ଅବଲମ୍ବନ କରିବେ ।

ବିଛା: ଜୀବନରେ ସକାରାତ୍ମକ ପରିବର୍ତ୍ତନ ଆଣିବେ । ବ୍ୟବସାୟ ବୃଦ୍ଧି ଲାଗି ନୂଆ ଯୋଜନା କରିବେ । ଜୀବନସାଥୀଙ୍କ ସହ ସୁଖଦ ସମୟ ଅତିବାହିତ କରିବେ । ପୂଜାପାଠ ପ୍ରତି ରୁଚି ବଢ଼ିବ ।

ଧନୁ: ଅଫିସ୍‌ରେ କାର୍ଯ୍ୟଭାର ବୃଦ୍ଧି ପାଇବ । ଅଯଥା କାମରୁ ଦୂରେଇ ରହିବେ । ବୈବାହିକ ଜୀବନ ସୁଖମୟ ହେବ । ପ୍ରେମ ସମ୍ପର୍କ ମଜଭୁତ୍ ହେବ । ନିଯୁକ୍ତି ସୁଯୋଗ ପାଇବେ । କଠିନ ପରିଶ୍ରମ କରିବେ ।

ମକର: ଅଫିସ୍‌ରେ ନୂଆ ଦାୟିତ୍ୱ ଗ୍ରହଣ କରିବେ । କାର୍ଯ୍ୟରେ ବ୍ୟସ୍ତ ରହିବେ । ବନ୍ଧୁଙ୍କୁ ମନକଥା କହିବେ । ଆର୍ଥିକ ସ୍ଥିତିରେ ସୁଧାର ଆସିବ । ପରିବାର ସହ ଦୂରସ୍ଥାନକୁ ଯାତ୍ରା କରିବେ ।

କୁମ୍ଭ: ଦିନଟି ହସଖୁସିରେ ଅତିବାହିତ କରିବେ । ଆର୍ଥିକ ଦୃଷ୍ଟିରୁ ଲାଭବାନ ହେବେ । ପରିବାର ସହିତ ସମୟ ଅତିବାହିତ କରିବେ । ପ୍ରତିଯୋଗିତାମୂଳକ ପରୀକ୍ଷା ପାଇଁ ଛାତ୍ରଛାତ୍ରୀ କଠିନ ପରିଶ୍ରମ କରିବେ ।

ମୀନ: ପରିବାର ସଦସ୍ୟଙ୍କ ସହ ହସଖୁସିରେ ଦିନ କାଟିବେ । ଆର୍ଥିକ ସ୍ଥିତିରେ ସୁଧାର ଆସିବ । କଠିନ ପରିଶ୍ରମ କରିବେ । ରାଜନୀତିରେ ସଫଳତା ମିଳିବ ।

ଏଡ଼େ ବଡ଼ କି-ବୋର୍ଡ

ସାମାଜିକ ଗଣମାଧ୍ୟମରେ ଅନେକ ଭିଡିଓ ଲୋକଙ୍କୁ ବିସ୍ମିତ କରିଥାଏ । ଏମିତି ଏକ ଭିଡିଓରେ ଏକ ବିଶାଳ କି-ବୋର୍ଡ ଲୋକଙ୍କୁ ଚକିତ କରିଛି । ଭିଡିଓରେ ଦେଖିବାକୁ ମିଳିଛି ଯେ, ଯୁବକ ଜଣକ ଅଫିସକୁ କାମ କରିବାକୁ ଆସୁଛନ୍ତି । ଆଉ ତଳେ ରଖାଯାଇଥିବା ଏକ ବିଶାଳ କି-ବୋର୍ଡକୁ ନିଜର ଡେସ୍କ ଉପରକୁ ଉଠାଉଛନ୍ତି । ପରେ ପରେ ସେ ଏହି ବିଶାଳ କି-ବୋର୍ଡରେ କାମ କରିବା ଆରମ୍ଭ କରିଥିଲେ । ଏପରିକି ଯୁବକଙ୍କ ଚତୁଃପାର୍ଶ୍ୱରେ ବସିଥିବା ଲୋକଙ୍କ ନଜର ମଧ୍ୟ ସେ ବ୍ୟବହାର କରୁଥିବା କି-ବୋର୍ଡ ଉପରେ ପଡ଼ିଥିଲା । ଏହାର କାରଣ ଥିଲା ଯେ, ଯୁବକ ଯେଉଁ କି-ବୋର୍ଡ ବ୍ୟବହାର କରୁଥିଲେ ତାହା ସାଧାରଣ କି-ବୋର୍ଡଠାରୁ ଅନେକ ଗୁଣ ବଡ଼ ଥିଲା । ଯାହାକୁ ଦେଖି ସମସ୍ତେ ଏହାକୁ ବିଶ୍ୱର ସବୁଠୁ ବଡ଼ କି-ବୋର୍ଡ ବୋଲି କହୁଛନ୍ତି । ଏହାର ଏକ ଭିଡିଓ ଇନ୍‌ଷ୍ଟାଗ୍ରାମରେ ସେୟାର କରାଯାଇଥିଲା । ଲୋକମାନେ ଏଥିରେ ନାନା ପ୍ରତିକ୍ରିୟା ରଖିଥିଲେ । କେହି କେହି ଏହାକୁ ଦେଖି ଖୁସି ହୋଇଥିବାବେଳେ ଅନେକ ଜଣ ଏହି କି-ବୋର୍ଡ ଚାହୁଁଛନ୍ତି ବୋଲି ମତ ଦେଇଥିବା ଦେଖାଯାଇଛି । ଆଉ କେହି କେହି ଏପରି କି-ବୋର୍ଡ କାର୍ଯ୍ୟାଳୟରେ ସମସ୍ତଙ୍କ ଦୃଷ୍ଟିଆକର୍ଷଣ କରିବ ବୋଲି କହିଥିଲେ ।

ଆଜିର ଇତିହାସ

- ୧୭୩୧: ବେଜିଂରେ ଭୂମିକମ୍ପ ଯୋଗୁଁ ପାଖାପାଖି ଲକ୍ଷେ ଲୋକଙ୍କ ମୃତ୍ୟୁ ।
- ୧୮୫୮: ବୈଜ୍ଞାନିକ ଜଗଦୀଶ ଚନ୍ଦ୍ର ବୋଷଙ୍କ ଜନ୍ମ ।
- ୧୮୭୨: ପ୍ରଥମଥର ଆନୁଷ୍ଠାନିକ ଭାବେ ଅନ୍ତରାଷ୍ଟ୍ରୀୟ ଫୁଟ୍‌ବଲ ମ୍ୟାଚ୍ ଖେଳା ଯାଇଥିଲା ।
- ୧୯୩୯: ସୀମାବିବାଦକୁ ନେଇ ତତ୍କାଳୀନ ସୋଭିଏତ ରଷର ଫିନ୍‌ଲ୍ୟାଣ୍ଡ ଉପରେ ଆକ୍ରମଣ ।
- ୨୦୦୦: ପ୍ରିୟଙ୍କା ଚୋପ୍ରା ବିଶ୍ୱ ସୁନ୍ଦରୀ ହେଲେ ।
- ୨୦୧୧: ପାକିସ୍ତାନ ସରକାର ବିବିସିର ବୃତ୍ତ ଚିତ୍ର 'ସିକ୍ରେଟ୍ ପାକିସ୍ତାନ'ର ପ୍ରସାରଣ ଉପରେ ରୋକ ଲଗାଇଲେ ।

ମାଟିତଳେ ୭ ଦିନ

କେହି କେହି ନାଁ କମାଇବାକୁ ଅଜବ କାରନାମା ସବୁ ଦେଖାଉଥିବା ବେଳେ ୟୁଟ୍ୟୁବର ମିଷ୍ଟର ବିଷ୍ଟ ଚର୍ଚ୍ଚାରେ ରହିବାକୁ ଏକ ବିପଦପୂର୍ଣ୍ଣ ଉପାୟ ଆପଣାଇଛନ୍ତି । ମିଷ୍ଟର ବିଷ୍ଟ ନାଁରେ ପରିଚିତ ଜିମ୍ମି ଡୋନାଲ୍ଡସନ୍‌ଙ୍କ ୟୁଟ୍ୟୁବ୍ ଚ୍ୟାନେଲର ୨୧୨ ମିଲିୟନ ସବ୍‌ସ୍କ୍ରାଇବର ରହିଛନ୍ତି । ନିଜର ଫଲୋର୍ସଙ୍କ ମନୋରଞ୍ଜନ ପାଇଁ ସେ ସର୍ବଦା କିଛି ନା କିଛି ଭିନ୍ନ କରିବାକୁ ଚେଷ୍ଟା କରିଥାନ୍ତି । ଏ ବାବଦରେ ସେ ମାସକୁ ପ୍ରାୟ ୩ରୁ ୫ ମିଲିୟନ ଡଲାର ରୋଜଗାର କରିଥାନ୍ତି । କିଛି ନୂଆ କରିବା ଆଶାରେ ସେ କବରବକ୍ସରେ ୭ ଦିନ ଯାଏ ଶୋଇଥିଲେ । କଫିନ୍ ଭିତରେ ଖାଦ୍ୟ- ପାନୀୟର ସମସ୍ତ ସୁବିଧା ରହିଥିବାବେଳେ ଭିଡିଓ ରେକର୍ଡିଂ ଲାଗି କ୍ୟାମେରା ଥିଲା । ତେବେ କଫିନ୍ ବକ୍ସକୁ ୧୦ଫୁଟ ଗଭୀରରେ ରଖାଯାଇ ମାଟିରେ ଏହାକୁ ପୋତି ଦିଆଗଲା । ଦୀର୍ଘ ସାତଦିନ ଯାଏଁ ଜିମ୍ମି କଫିନ୍‌ରେ ରହିଥିବାବେଳେ ଏହି ସମସୟରେ ତାଙ୍କୁ ନାନା ସମସ୍ୟାର ସମ୍ମୁଖୀନ ହେବାକୁ ପଡ଼ିଥିଲା । ତାଙ୍କ ପାଦରେ ରକ୍ତ ଜମାଟ ବାନ୍ଧି ଥିଲେ ବି ସେ କଫିନ୍ ଭିତରେ କିଛି ଭିଡିଓ କରିଛନ୍ତି । ସପ୍ତାହ ପରେ ଯେତେବେଳେ ତାଙ୍କୁ କଫିନ୍‌ରୁ ବାହାରକୁ କଢ଼ାଯାଇଥିଲା, ସେ ଭଲଭାବେ ଛିଡ଼ା ହୋଇପାରୁ ନ ଥିଲେ । ଏହା ପୂର୍ବରୁ ୨୦୨୧ରେ ଏପରି ଥରେ ସେ ନିଜକୁ କଫିନ୍ ମଧ୍ୟରେ ପୋତିଥିଲେ । ସେତେବେଳେ ସେ ନିଜକୁ ପ୍ରାୟ ୫୦ ଘଣ୍ଟା ପର୍ଯ୍ୟନ୍ତ ପୋତିଥିଲେ । ଏବେ ସେହି ରେକର୍ଡକୁ ଭାଙ୍ଗି ସେ ଏକ ନୂଆ ରେକର୍ଡ କରିଛନ୍ତି । ଆଉ ୨୫ ବର୍ଷୀୟ ଜିମ୍ମି ଏପରି ବିପଦପୂର୍ଣ୍ଣ ଷ୍ଟଣ୍ଟ କରିବା ପରେ ଏହାକୁ ଘରେ ପ୍ରୟାସ ନ କରିବାକୁ ସମସ୍ତଙ୍କୁ ଅନୁରୋଧ ମଧ୍ୟ କରିଛନ୍ତି ।

ମୋଟା କରିଦିଏ କାଜୁ

ଅନେକ ଲୋକ କାଜୁ, ଆଲ୍‌ମଣ୍ଡ, କିସ୍‌ମିସ୍ ଆଦି ଖାଇବାକୁ ଭଲପାଆନ୍ତି । ଏସବୁର ମଧ୍ୟ ଅନେକ ସ୍ୱାସ୍ଥ୍ୟ ଉପକାରିତା ଗୁଣ ରହିଛି । ତେବେ ପ୍ରତ୍ୟେକ ଜିନିଷ ଆବଶ୍ୟକତାଠୁ ଅଧିକ ବ୍ୟବହାର କ୍ଷତିକାରକ ହୋଇଥାଏ । ସେହିପରି କାଜୁ ଖାଇବାକୁ ଭଲ ଲାଗିଲେ ମଧ୍ୟ ଏହାକୁ ଆବଶ୍ୟକତାଠୁ ଅଧିକ ଖାଇବା ଦ୍ୱାରା ଓଜନ ବଢ଼ିବା ସହ ଅନ୍ୟାନ୍ୟ ସ୍ୱାସ୍ଥ୍ୟ ସମସ୍ୟା ଦେଖାଦିଏ । ତେବେ ଅଧିକ କାଜୁ ଖାଇଲେ କେଉଁ ସବୁ ସ୍ୱାସ୍ଥ୍ୟ ସମସ୍ୟା ଦେଖାଦିଏ, ସେ ସମ୍ପର୍କରେ ଜାଣିବା...

- କାଜୁରେ ଫ୍ୟାଟ୍ ଓ କ୍ୟାଲୋରି ପରିମାଣ ଅଧିକ ଥାଏ । ତେଣୁ ଏହାକୁ ମାତ୍ରାଧିକ ଖାଇଲେ ଓଜନ ବୃଦ୍ଧି ପାଏ । ତେବେ ପ୍ରତିଦିନ ୫-୧୦ଟି କାଜୁ ଖାଇବା ହିତକର ।
- ସେହିପରି ଅଧିକ କାଜୁ ଖାଇଲେ ମୁଣ୍ଡବିନ୍ଧା ହୋଇଥାଏ । ଏକ ଅଧ୍ୟୟନ ଅନୁସାରେ, କାଜୁରେ ସୋଡିୟମ୍ ପରିମାଣ ଅଧିକ ଥିବାରୁ ଏହା ମାଇଗ୍ରେନ୍‌ର ବି କାରଣ ହୋଇଥାଏ । ।
- ଅଧିକ କାଜୁ ଖାଇଲେ ଗ୍ୟାସ୍ ଓ ପାଚନ ସମ୍ବନ୍ଧୀୟ ସମସ୍ୟା ସୃଷ୍ଟି ହୋଇଥାଏ ।
- ମାତ୍ରାଧିକ କାଜୁ ଖାଇଲେ କିଡ୍‌ନି ଉପରେ ପ୍ରଭାବ ପଡ଼ିଥାଏ । ଫଳରେ କିଡ୍‌ନି ସମ୍ବନ୍ଧୀୟ ସମସ୍ୟା ବୃଦ୍ଧି ପାଏ । ତେଣୁ ସୀମିତ ପରିମାଣରେ କାଜୁ ଖାଇବା ଆବଶ୍ୟକ ।

ଦ୍ରାବିଡ଼ଙ୍କ କାର୍ଯ୍ୟକାଳ ବଢ଼ିଲା

▶କ୍ରୀଡ଼ା ପୃଷ୍ଠାରେ...

- RNI REGD NO: 42041/83
- www.sakalaepaper.com
- /thesakalanews
- /TheSakala
- www.thesakala.in

ସକାଳ
THE SAKALA

PRINTED AT BHUBANESWAR ■ JEYPORE ■ SAMBALPUR ■ PANIKOILI

◆VOLUME- 41 ◆ISSUE-155 ◆BHUBANESWAR ◆THURSDAY ◆30 NOVEMBER 2023 ◆PAGE-20 ◆₹ 6.00

◆ବର୍ଷ-୪୧ ◆ସଂଖ୍ୟା-୧୫୫ ◆ଭୁବନେଶ୍ୱର ◆ଗୁରୁବାର ◆୩୦ ନଭେମ୍ବର ୨୦୨୩ ◆ପୃଷ୍ଠା-୨୦ ◆ଟ.୬.୦୦

DSPL-426

OSRTC | 5 | ଓଡ଼ିଶା ସରକାର | ଆମ ଓଡ଼ିଶା ନବୀନ ଓଡ଼ିଶା

GATISHILA ODISHA - NABIN ODISHA
LAXMI

ଘରେ ଘରେ ଲକ୍ଷ୍ମୀ

ଲକ୍ଷ୍ମୀ ଯୋଜନାର ପ୍ରମୁଖ ବୈଶିଷ୍ଟ୍ୟ

- ଗ୍ରାମାଞ୍ଚଳରୁ ସହରାଞ୍ଚଳକୁ ସୁନିଶ୍ଚିତ ବସ୍ ସଂଯୋଗ
- ସୁଲଭ ଓ ନିର୍ଭରଯୋଗ୍ୟ ସେବା
- ମହିଳା, ଛାତ୍ରଛାତ୍ରୀ ଏବଂ ସ୍ଥାନୀୟ ସମ୍ପ୍ରଦାୟକୁ ସଶକ୍ତ କରିବା
- ପର୍ଯ୍ୟଟନ ଏବଂ ଆଞ୍ଚଳିକ ଅର୍ଥ ବ୍ୟବସ୍ଥାକୁ ପ୍ରୋତ୍ସାହନ
- ଯାତ୍ରୀ ଏବଂ ସଡ଼କ ସୁରକ୍ଷାକୁ ଗୁରୁତ୍ୱ
- ସ୍ୱଚ୍ଛ ଏବଂ ବୈଷୟିକ ଜ୍ଞାନକୌଶଳ ଦ୍ୱାରା ପରିଚାଳିତ ସାଧାରଣ ପରିବହନ

ମହିଳାମାନଙ୍କ ପାଇଁ ପଞ୍ଚାୟତରୁ ବ୍ଲକ୍ କୁ ଯିବା ଆସିବା
୫ ଟଙ୍କା ମାତ୍ର

ଓଡ଼ିଶାର ମାନ୍ୟବର ମୁଖ୍ୟମନ୍ତ୍ରୀ
ଶ୍ରୀଯୁକ୍ତ ନବୀନ ପଟ୍ଟନାୟକଙ୍କ
ଦ୍ୱାରା ଶୁଭାରମ୍ଭ

ନବରଙ୍ଗପୁର | ୩୦ ନଭେମ୍ବର ୨୦୨୩

OIPR-38002/13/0017/2324

ବାଣିଜ୍ୟ ଓ ପରିବହନ ବିଭାଗ, ଓଡ଼ିଶା ସରକାର

ସଡ଼କ ସୁରକ୍ଷା ସପ୍ତାହ ପାଳନ

ଦୁର୍ଘଟଣାଜନିତ ମୃତ୍ୟୁହାର କମାଇବା ଉପରେ କମିଟିର ଗୁରୁତ୍ୱାରୋପ

ଅନୁଗୋଳ, ୨୯ ।୧୧(ସମିସ)

ବୁଧବାର ଜିଲ୍ଲା କାର୍ଯ୍ୟାଳୟ ସମ୍ମିଳନୀ କକ୍ଷଠାରେ ଜିଲ୍ଲା ସଡ଼କ ସୁରକ୍ଷା ସପ୍ତାହ ପାଳନ ଓ ଦୁର୍ଘଟଣା ଜନିତ ମୃତ୍ୟୁହାର କମାଇବା ପାଇଁ କମିଟି ବୈଠକ ଅତିରିକ୍ତ ଏସ୍‌ପି ସୁରେନ୍ଦ୍ର କୁମାର ରାଏଗୁରୁଙ୍କ ଅଧ୍ୟକ୍ଷତାରେ ଅନୁଷ୍ଠିତ ହୋଇଯାଇଛି। ଡିସେମ୍ବର ମାସ ପ୍ରଥମ ସପ୍ତାହରୁ ଅନୁଗୋଳ ଆଞ୍ଚଳିକ ପରିବହନ ବିଭାଗ ଓ ଜିଲ୍ଲା ପୁଲିସ ମିଳିତ ଭାବେ ଯାଞ୍ଚ କରିବା ସହ ମଦ୍ୟପାନ କରୁଥିବା ଗାଡି ଚାଳକଙ୍କ ବିରୁଦ୍ଧରେ କଡା କାର୍ଯ୍ୟାନୁଷ୍ଠାନ ଗ୍ରହଣ କରାଯିବ ବୋଲି ବୈଠକରେ ଆଲୋଚନା କରାଯାଇଥିଲା। ରାଜ୍ୟ ରାଜପଥ ଓ ଜାତୀୟ ରାଜପଥ ଗୁଡିକ ସଂଯୋଗ କରୁଥିବା ଶାଖା ରାସ୍ତା ଗୁଡିକରେ ରମ୍ବଲର ତିଆରି ହେବା ସହ, ସୁରକ୍ଷା ଚିହ୍ନ ଦିଆଯାଇଥିବା ସାଇନବୋର୍ଡ ମଧ୍ୟ ଲଗାଯିବ। ସଚେତନତା ପାଇଁ ସମସ୍ତ ମଦ ଦୋକାନ ନିକଟରେ ମଦ ପିଇ ଗାଡିଚାଳନା ନ କରିବା ନିମନ୍ତେ 'ନୋ ଡ୍ରିଙ୍କ ଆଣ୍ଡ ଡ୍ରାଇଭ' ସାଇନ ବୋର୍ଡ ଲଗାଯିବ। ଜନବସତି ପାଖରେ ଥିବା ରାସ୍ତାର ଉଭୟପାର୍ଶ୍ୱରେ ବାରିକେର୍ଡର ବ୍ୟବସ୍ଥା କରାଯିବ। ବଅଁରପାଳ ଠାରୁ ଅନୁଗୋଳ ଆଞ୍ଚଳିକ ପରିବହନ କାର୍ଯ୍ୟାଳୟ ପର୍ଯ୍ୟନ୍ତ ବାଇପାସ୍ ରାସ୍ତାକୁ ତୁରନ୍ତ ଶେଷ କରିବାକୁ ବୈଠକରେ ନିର୍ଦ୍ଦେଶ ଦିଆଯାଇଛି। ତତ୍‌ସହିତ ଏନଫୋର୍ସମେଣ୍ଟ କାର୍ଯ୍ୟକୁ କଡାକଡି ପାଳନ କରିବା ଉପରେ ଗୁରୁତ୍ୱ ଦିଆଯାଇଥିଲା। ସେହିପରି ବେଆଇନ ଭାବେ ଗାଡି ପାର୍କିଂ ଉପରେ ଦୃଢ଼ କାର୍ଯ୍ୟାନୁଷ୍ଠାନ, ବିନା ଲାଇସେନ୍ସରେ ଦୁଇ ଚକିଆ ଯାନ ଚଳାଉଥିବା ପିଲାଙ୍କ ଅଭିଭାବକଙ୍କ ଉପରେ ନିଆଯିବ କାର୍ଯ୍ୟାନୁଷ୍ଠାନ ବୋଲି ନିଷ୍ପତି ନିଆଯାଇଛି।

- **ଏନ୍‌ଫୋର୍ସମେଣ୍ଟ କାର୍ଯ୍ୟ କଡାକଡ଼ି ପାଳନ ହେବ**
- **ବେଆଇନ ପାର୍କିଂ ବିରୋଧରେ ଦୃଢ଼ କାର୍ଯ୍ୟାନୁଷ୍ଠାନ ପାଇଁ ନିଷ୍ପତ୍ତି**
- **ବିନା ଲାଇସେନ୍ସରେ ଗାଡ଼ି ଚଳାଉଥିବା ପିଲାଙ୍କ ଅଭିଭାବକ ହେବେ ଦଣ୍ଡିତ**

ବୈଠକରେ କରଡାଗାଡ଼ିଆ ଛକଠାରୁ ବଅଁରପାଳ ଛକ ପର୍ଯ୍ୟନ୍ତ ୫୫ନମ୍ବର ଜାତୀୟ ରାଜପଥର ଲିଙ୍ଗରା ନଦୀ ପୋଲୋର ସଂଯୋଗ ସ୍ଥଳରେ ହୋଇଥିବା ଗାଡ଼, ଏସ୍‌ପିଙ୍କ କାର୍ଯ୍ୟାଳୟ ଠାରୁ ୧୦୦ ମିଟର ଦୂର ଶକ୍ତି କଣ୍ଟିନେଣ୍ଟାଲ ହୋଟେଲ ସମୁଖରେ ହୋଇଥିବା ଗାଡ଼ ଏବଂ ରାଜ ହୋଟେଲ ସମୁଖରେ ହୋଇଥିବା ଗାଡ଼ ଯୋଗୁଁ ବହୁ ବ୍ୟକ୍ତି ଦୁର୍ଘଟଣାଗ୍ରସ୍ତ ହୋଇ ମୃତ୍ୟୁବରଣ କରୁଥିବା କାରଣରୁ ବାରମ୍ବାର ପ୍ରଶାସନ ପକ୍ଷରୁ ଏହାର ମରାମତି ପାଇଁ ଜାତୀୟ ରାଜପଥ ପ୍ରାଧିକରଣ ଢେଙ୍କାନାଳ ଅଧିକାରୀଙ୍କୁ ନିର୍ଦ୍ଦେଶ ଦିଆଯାଇଥିଲେ ମଧ୍ୟ ସେଥିପ୍ରତି ସେମାନେ ଦୃଷ୍ଟି ଦେଉନାହାନ୍ତି। ତେଣୁ ଢେଙ୍କାନାଳ ସ୍ଥିତ ଜାତୀୟ ରାଜପଥର ଅଧିକାରୀଙ୍କ ବିରୁଦ୍ଧରେ ଥାନାରେ ଏତେଲା ଦିଆଯିବା ସହ ସେମାନଙ୍କ ବିରୁଦ୍ଧରେ ଦୃଢ଼ କାର୍ଯ୍ୟାନୁଷ୍ଠାନ ଗ୍ରହଣ କରାଯିବା ପାଇଁ ରାଜ୍ୟ ସରକାରଙ୍କ ସ୍ୱୀକୃତି ପ୍ରାପ୍ତ ବରିଷ୍ଠ ସାମ୍ବାଦିକ ସଂଗ୍ରାମ ଦାସ ଏବଂ ଅନୁଗୋଳ ନଗରପାଳ ଅକ୍ଷୟ କୁମାର ସାମନ୍ତ ଦାବି କରିଥିଲେ। ଏହି ଦାବିକୁ କମିଟି ଗ୍ରହଣ କରଛି। ରାସ୍ତାରେ କୌଣସି ଦୁର୍ଘଟଣା ଯୋଗୁଁ ରାସ୍ତା ଅବରୋଧ ସୃଷ୍ଟି ହେଲେ ତୁରନ୍ତ ରାସ୍ତା ଚଳାଚଳ ଯୋଗ୍ୟ କରିବା ପାଇଁ ଆବଶ୍ୟକ ପଦକ୍ଷେପ ଗ୍ରହଣ କରିବା ପାଇଁ ସମସ୍ତ ଭାରପ୍ରାପ୍ତ ପୁଲିସ ଅଧିକାରୀମାନଙ୍କୁ ଅନୁରୋଧ କରାଯାଇଥିଲା। ଏ ବାବଦରେ ସମସ୍ତ ଖର୍ଚ୍ଚ ରାଜ୍ୟ ପରିବହନ କର୍ତ୍ତୃପକ୍ଷ ପ୍ରଦାନ କରିବେ। ସେହିପରି ସମସ୍ତ ଗୋଷ୍ଠୀ ସ୍ୱାସ୍ଥ୍ୟ କେନ୍ଦ୍ର, ଜିଲ୍ଲା ମୁଖ୍ୟ ଚିକିତ୍ସାଳୟ ଏବଂ ଉପଖଣ୍ଡ ଚିକିତ୍ସାଳୟ ଗୁଡିକରେ ଆବଶ୍ୟକ ସ୍ଥଳେ ଆମ୍ବୁଲାନ୍ସ ଯୋଗାଇ ଦେବାପାଇଁ ଜିଲ୍ଲା ମୁଖ୍ୟ ଚିକିତ୍ସା ଓ ଜନସ୍ୱାସ୍ଥ୍ୟ ଅଧିକାରୀଙ୍କୁ ଅନୁରୋଧ କରାଯାଇଥିଲା। ଏହି ବୈଠକରେ ଅନ୍ୟମାନଙ୍କ ମଧ୍ୟରେ ଅନୁଗୋଳ ଆଞ୍ଚଳିକ ପରିବହନ ଅଧିକାରୀ ନିଖିଳ କୁମାର ପଟ୍ଟନାୟକ, ସମ୍ବଲପୁର ଓ ଢେଙ୍କାନାଳ ଜାତୀୟ ରାଜପଥ ପ୍ରାଧିକରଣର ପ୍ରତିନିଧି, ପୂର୍ତ୍ତ ବିଭାଗର ଅଧକ୍ଷଣ ଯନ୍ତ୍ରୀଙ୍କ ସମେତ, ବିଭାଗୀୟ ଅଧିକାରୀ, ଅବକାରୀ ଅଧିକ୍ଷକ ମଧୁସ୍ମିତା ନାଏକ, ବସ୍ ମାଲିକ ସଂଘ ପ୍ରତିନିଧି, ଟ୍ରକ ମାଲିକ ସଂଘ ପ୍ରତିନିଧି ଓ ଜିଲ୍ଲାର ବିଭିନ୍ନ ବ୍ଲକରେ ଥିବା କ୍ଲବ, ସ୍ୱେଚ୍ଛାସେବୀ ସଂଗଠନର ପ୍ରତିନିଧି ଉପସ୍ଥିତ ରହି ସଡ଼କ ସୁରକ୍ଷା ଓ ଦୁର୍ଘଟଣାରେ ଜିରୋ ମୃତ୍ୟୁହାର ସମ୍ପର୍କରେ ଆଲୋଚନା କରିଥିଲେ।

କେବେ ଦୂରହେବ ରେଙ୍ଗାଳି ଜଳଭଣ୍ଡାର ବିସ୍ଥାପିତଙ୍କ ଦୁଃଖ

୧ରୁ ବାସଚ୍ୟୁତ ପ୍ରଜା ସଂଘର ଜଳ ସତ୍ୟାଗ୍ରହ

ପାଲଲହଡ଼ା, ୨୯ ।୧୧(ସମିସ): ସରୁନି ରେଙ୍ଗାଳି ଜଳଭଣ୍ଡାର ବିସ୍ଥାପିତଙ୍କ ଦୁଃଖ। ବନ୍ଧ ଯୋଜନାରେ ନିଜର ଘରଦ୍ୱାର, ଭିଟାମାଟି ହରାଇ ଦୁର୍ଦ୍ଦଶାରେ ଜୀବନ ବିତାଉଛନ୍ତି ହଜାର ହଜାର ଲୋକେ। ଏହାର ପ୍ରତିବାଦରେ ଏବଂ ୭ ଦଫା ଦାବିରେ ରେଙ୍ଗାଳି ବିସ୍ଥାପିତ କ୍ଷତିଗ୍ରସ୍ଥ ପ୍ରଜାସଂଘ, ପାଲଲହଡ଼ା ପକ୍ଷରୁ ଦ୍ୱିତୀୟ ଚିଲିକା ଜଳ ଭଣ୍ଡାରରେ ଡିସେମ୍ବର ୧ରୁ ଜଳ ସତ୍ୟାଗ୍ରହ ଆନ୍ଦୋଳନ କରାଯିବ। ଏକର ପିଛା ୫୦ ହଜାର ଅନୁକମ୍ପାମୂଳକ ସହାୟତା, ବିସ୍ଥାପିତଙ୍କୁ ସ୍ଥାୟୀ ଜମିପଟ୍ଟା ପ୍ରଦାନ, ରାସନ କାର୍ଡ, ସ୍ୱାସ୍ଥ୍ୟବୀମା, ମାଗଣା ବିଦ୍ୟୁତ୍, କର୍ମନିଯୁକ୍ତି, ସମକୋଇ ଚକ୍ରଧର ଡ୍ୟାମ୍ ପ୍ରକଳ୍ପ କାର୍ଯ୍ୟକ୍ଷମ କରବା ଆଦି ଦାବରେ ଜଳ ଭିତରେ ରହି ସତ୍ୟାଗ୍ରହ କରିବ ବିସ୍ଥାପିତ ପ୍ରଜା ସଂଘ। କ୍ଷତିଗ୍ରସ୍ତ ପ୍ରଜାସଂଘର ସଭାପତି ଡ. ସନ୍ତୋଷ କୁମାର ଦେହୁରୀଙ୍କ ନେତୃତ୍ୱରେ ଜଳ ସତ୍ୟାଗ୍ରହ ଡିସେମ୍ବର ପହିଲାରୁ ଆରମ୍ଭ ହେବ ବୋଲି ସୂଚନା ମିଳିଛି।

୧୯୭୩ ମସିହାରେ ତତ୍କାଳୀନ ପ୍ରଧାନମନ୍ତ୍ରୀ ଇନ୍ଦିରା ଗାନ୍ଧୀ ରେଙ୍ଗାଳି ବହୁମୁଖି ଜଳ ବିଦ୍ୟୁତ ପ୍ରକଳ୍ପର ଶୁଭାରମ୍ଭ କରିଥଲେ। ଏଥିରେ ଦେବଗଡ଼ ଓ ଅନୁଗୋଳ ଜିଲ୍ଲାର ୨୬୩ଟି ଗ୍ରାମର ୧୨ ହଜାର ପରିବାର ବାସଚ୍ୟୁତ ହୋଇଥିଲେ। ରେଙ୍ଗାଳି ବହୁମୁଖି ନଦୀ ବନ୍ଧ ପ୍ରକଳ୍ପକୁ ଏହା ଭିତରେ ୫୦ ବର୍ଷ ପୁରି ଯାଇଥିଲେ ମଧ୍ୟ ବିସ୍ଥାପିତଙ୍କ ଦୁଃଖ ଶେଷ ହୋଇନି। ସେ ସମୟରେ ଶାଗ ମାଛ ଦରରେ ଅର୍ଥାତ୍ ଏକର ପିଛା ଦୁଇ ତିନି ହଜାର ଟଙ୍କା ମାତ୍ର କ୍ଷତିପୂରଣ ଦେଇ ଘରଦ୍ୱାର, ଜମିବାଡ଼ି ନେଇ ଯାଇଥିଲେ ସରକାର। ହଜାର ହଜାର ପରିବାର ହୋଇଥିଲେ ବିସ୍ଥାପିତ। ରେଙ୍ଗାଳି ପ୍ରକଳ୍ପ ହେବାପରେ କୃଷି, ଜଳସେଚନ, ବିଦ୍ୟୁତ୍ ଆଦିର ସମ୍ଭାବନା ସୃଷ୍ଟି ହେଲା। ହେଲେ ଭିଟାମାଟି ହରାଇଥିବା ବିସ୍ଥାପିତ ପାଲଟିଗଲେ ଜଳକା। କେବଳ ବିସ୍ଥାପନ ଦୁଃଖ ଯନ୍ତ୍ରଣା ତଥା ମେଞ୍ଚା ମେଞ୍ଚା ଅକୁହା ଅସହ୍ୟ ଦୁଃଖର ସ୍ମୃତି। ବିସ୍ଥାପିତମାନଙ୍କୁ ନିଜର ଭିଟାମାଟି ଠାରୁ ପଚାଶ ଶହେ କିଲୋମିଟର ଦୂରରେ ବସତି ସ୍ଥାପନ କରିବାକୁ ନିର୍ଦ୍ଦେଶ ଦିଆଗଲା। ଏହାପରେ ନିଜର ଥଇଥାନ ପାଇଁ ମାଗିଥିଲେ ଅନୁକମ୍ପାମୂଳକ ସହାୟତା ମାଗିଥିଲେ ବିସ୍ଥାପିତ। ସରକାରୀସ୍ତରରେ ବୈଠକ ପରେ ବୈଠକ ବସିଲା। ଦାବିର ଯାଥାର୍ଥ୍ୟ ଥିବା ଜାଣି ସରକାର ଏକ ଉଚ୍ଚସ୍ତରୀୟ କମିଟି ଗଠନ କରିଥିଲେ। କମିଟି ମଧ୍ୟ ଦାବିକୁ ତର୍ଜମା କରି ଏକର ପିଛା ୫୦ ହଜାର ଟଙ୍କା ଦେବା ପାଇଁ ସରକାରଙ୍କୁ ପ୍ରସ୍ତାବ ଦେଲେ। ମାତ୍ର ସେବେଠାରୁ ୧୫ ବର୍ଷ ବିତିଗଲା ପରେ ମଧ୍ୟ ପ୍ରସ୍ତାବଟି ପ୍ରସ୍ତାବରେ ହିଁ ରହିଗଲା। ପୂର୍ବରୁ ବହୁବାର ରାଲି, ବିକ୍ଷୋଭ, ଗଣଧାରଣା, ଅବରୋଧ, ଆନ୍ଦୋଳନ କରାଯାଇଛି। ହେଲେ ଏଯାଏ କେହି ନ ଶୁଣିବାରୁ ପୁନର୍ବାର ଜଳ ସତ୍ୟାଗ୍ରହ ପାଇ ନିଷ୍ପତ୍ତି ନେଇଛି ବସ୍ଥାପିତ ପ୍ରଜା ସଂଘ। ଡିସେମ୍ବର ୧ରୁ ଅନିର୍ଦ୍ଦିଷ୍ଟ କାଳ ପାଇଁ ପାଲଲହଡ଼ା ବ୍ଲକର କରଡ଼ାପାଳ ପଞ୍ଚାୟତ ଅନ୍ତର୍ଗତ ମାହାଳସରୁଆ ନିକଟସ୍ଥ ରେଙ୍ଗାଳି ଜଳଭଣ୍ଡାର ଦ୍ୱିତୀୟ ଚିଲିକାଠାରେ ଜଳ ସତ୍ୟାଗ୍ରହ କରାଯିବା।

କଳମଛୁଇଁ ଶିଶୁ ମନ୍ଦିରର ବାର୍ଷିକ କ୍ରୀଡ଼ା

ତାଳଚେର, ୨୯ ।୧୧(ସମିସ): ତାଳଚେର ବ୍ଲକ କଳମଛୁଇଁ ସରସ୍ୱତୀ ଶିଶୁ ବିଦ୍ୟାମନ୍ଦିରରେ ୨୧ତମ ବାର୍ଷିକ କ୍ରୀଡ଼ାର ଉଦଘାଟନୀ ସମାରୋହ ଅନୁଷ୍ଠିତ ହୋଇଯାଇଛି। କାର୍ଯ୍ୟକ୍ରମରେ ବିଦ୍ୟାଳୟ ପରିଚାଳନା ସମିତିର ଉପସଭାପତି ତପନ କୁମାର ସାହୁ ଅଧକ୍ଷତା କରିଥିଲେ। ମୁଖ୍ୟ ଅତିଥି ଭାବରେ ଜିଲ୍ଲା କ୍ରୀଡା ଅଧିକାରୀ ଅକ୍ଷୟ କୁମାର ସୀଠ, ସମ୍ମାନିତ ଅତିଥି ଭାବରେ ପରିଚାଳନା ସମିତିର ସମ୍ପାଦକ ବିଭୂତି ଭୂଷଣ ସ୍ୱାଇଁ ଓ କୋଷାଧକ୍ଷ ପଞ୍ଚାନନ ବେହେରା ଯୋଗ ଦେଇଥିଲେ। ବିଦ୍ୟାଳୟର ପ୍ରଧାନ ଆଚାର୍ଯ୍ୟ ଅନୀଲ କୁମାର ଦେହୁରୀ ସ୍ୱାଗତ ଭାଷଣ ଓ ଅତିଥି ପରିଚୟ ପ୍ରଦାନ କରିଥିଲେ। ସର୍ବପ୍ରଥମେ ଗୋପାଳପ୍ରସାଦସ୍ଥିତ ମା' ହିଙ୍ଗୁଳାଙ୍କ ପୀଠରୁ କ୍ରୀଡା ମଶାଲକୁ ଏକ ଶୋଭାଯାତ୍ରାରେ ଆଣି ବିଦ୍ୟାଳୟ ପ୍ରାଙ୍ଗଣରେ ସ୍ଥାପନ କରାଯାଇଥିଲା। ଏହାପରେ ମୁଖ୍ୟ ଅତିଥି ଶ୍ରୀ ସୀଠ କ୍ରୀଡା ପତାକା ଉତ୍ତୋଳନ କରିବା ସହ ଛାତ୍ରଛାତ୍ରୀଙ୍କୁ ଶପଥ ପାଠ କରାଇଥିଲେ। ଏହି ଅବସରରେ ସେ ନିଜ ଅଭିଭାଷଣରେ କ୍ରୀଡାର ଆବଶ୍ୟକତା ସମ୍ପର୍କରେ ଛାତ୍ରଛାତ୍ରୀଙ୍କୁ ବୁଝାଇବା ସହ କ୍ରୀଡାକୁ ପ୍ରୋତ୍ସାହନ ନିମନ୍ତେ ସରକାରଙ୍କ ଦ୍ୱାରା କରାଯାଇଥିବା ବିଭିନ୍ନ ଯୋଜନା ସମ୍ବନ୍ଧରେ ଅବଗତ କରାଇଥିଲେ। ଶାରୀରିକ ଆଚାର୍ଯ୍ୟ କମଳ ଲୋଚନ ପ୍ରଧାନ ଖେଳ ପରିଚାଳନା କରିଥିଲେ। ତିନି ଦିନ ଧରି ଚାଲିବାକୁ ଥିବା ଏହି ଉତ୍ସବ ଆସନ୍ତା ଶୁକ୍ରବାର ଉଦ୍‌ଯାପିତ ହେବ।

---

୮୦ ଟନ କୋଇଲା ଜବତ

ତିନି ନମ୍ବର ବିହୀନ ବାଇକ୍ ଜବତ; ଜଣେ ଗିରଫ

କଣିହାଁ, ୨୯ ।୧୧(ସମିସ): କଣିହାଁ ଥାନା ଛେଳିଆ ଗ୍ରାମ୍ୟ ଜଙ୍ଗଲରେ ଥିବା ବେଆଇନ କୋଇଲା ଡିପୋରେ ପୁଲିସ୍ ଗତ ୨୪ ତାରିଖରେ ବିଳମ୍ବିତ ରାତିରେ ଚଢ଼ଉ କରିଛି। ଚଢ଼ଉ ବେଳେ ତିନିଟି ନମ୍ବର ବିହିନ ବାଇକ ଜବତ କରିବା ସହିତ ୮୦ଟନ କୋଇଲା ଘଟଣା ସ୍ଥଳରୁ ପୁଲିସ ଜବତ କରିଥିଲା। ଯାହାର ମୂଲ୍ୟ ୪୦ହଜାର ବୋଲି ପୁଲିସ ଆକଳନ କରିଛି। ଏଥିରେ ସମ୍ପୃକ୍ତ ଛେଳିଆ ଗ୍ରାମର ଅନୀଲ ସେଠି(୨୮)କୁ ପୁଲିସ ଆଜି କୋର୍ଟ ଚାଲାଣ କରିଛି। ଦୁଇ ମାସ ହେଲାଣି ଅଭିଯୁକ୍ତ ଜଣକ ଜଙ୍ଗଲରେ ଏଭଳି ବେଆଇନ କାରବାର କରିଆସୁଥିବା କୁହାଯାଇଉଛି।

ଚୋରା କୋଇଲା ବୋଝେଇ ଟ୍ରକ୍ ଜବତ

ତାଳଚେର, ୨୯ ।୧୧(ସମିସ): ଆଜି ସକାଳେ ଏକ ଟ୍ରକ ନଂ- ଓଆର ୦୯ଇ-୮୪୬୧ରେ ଚୋରା କୋଇଲା ବାହାରକୁ ଚାଲାଣ ହେଉଥିବା କୋଲିୟରୀ ପୁଲିସ ଖବର ପାଇ ବଅଁରପାଳ ବ୍ଲକ ଏକ ଘରି ଗ୍ରାମରେ କୋଇଲା ବୋଝେଇ ଟ୍ରକଟିକୁ ଜବତ କରିଛି। ଉକ୍ତ ଟ୍ରକଟି କୌଣସି କୋଇଲା ଖଣିରୁ ଚୋରା କୋଇଲା ନେଇ ଯାଉଥିବା ବେଳେ ଟ୍ରକଟିକୁ ଜବତ କରାଯାଇଥିଲା।

ଉପଜିଲ୍ଲାପାଳଙ୍କୁ ଦାବିପତ୍ର ପ୍ରଦାନ

ଆଠମଲ୍ଲିକ, ୨୯ ।୧୧(ସମିସ): ଧାନ ମଣ୍ଡି ଖୋଲିବାରେ ବିଳମ୍ବ ଓ ଅବ୍ୟବସ୍ଥା ବିଷୟରେ ରାଜ୍ୟପାଳଙ୍କ ଉଦେଶ୍ୟରେ ଆଜି ଆଠମଲ୍ଲିକ ଉପଜିଲ୍ଲାପାଳଙ୍କୁ ବିଜେପି ତରଫରୁ ଦାବିପତ୍ର ପ୍ରଦାନ କରାଯାଇଛି। ଦାବିଗୁଡିକ ମଧ୍ୟରେ ଅତି ଶୀଘ୍ର ରାଜ୍ୟର ସମସ୍ତ ଧାନ ମଣ୍ଡି ଖୋଲିବାକୁ ଦାବି କରାଯାଇଛି। ଧାନ ମଣ୍ଡି ସବୁଦିନ ପାଇଁ ଖୋଲା ରହୁ ଓ ଧାନ କିଣାରେ କଟନୀ ଛଟନୀ ବନ୍ଦ କରିବାକୁ ମନଧ ଦାବି କରାଯାଇଚି। ଏହି ପାଞ୍ଚ ଦଫା ଦାବିପତ୍ର ରାଜ୍ୟପାଳଙ୍କ ଉଦେଶ୍ୟରେ ଆଠମଲ୍ଲିକ ଉପଜିଲ୍ଲାପାଳ ଜିତେନ୍ଦ୍ର ପାତ୍ରଙ୍କୁ ପ୍ରଦାନ କରିଥିଲେ। ଦାବିପତ୍ର ପ୍ରଦାନ ବେଳେ ଅନୁଗୋଳ ଜିଲ୍ଲା କୃଷକ ମୋର୍ଚ୍ଚା ସାଧାରଣ ସମ୍ପାଦକ ପ୍ରବୀଣ କୁମାର ସାହୁ, ପିନା ପାଣିଗ୍ରାହୀ, ଜିଲ୍ଲା ସାଧାରଣ ସମ୍ପାଦକ ଅନୁଗୁଳ ବିଜେପି ଆଇନଜୀବୀ ଭବାନୀ ପ୍ରସାଦ ଜ୍ୟୋତିଷରାୟ, ବିଜେପି କାର୍ଯ୍ୟକାରିଣୀ ସଦସ୍ୟା ପଙ୍କଜିନୀ ପଣ୍ଡା ପ୍ରମୁଖ ଉପସ୍ଥିତ ଥିଲେ।

କୂଅରେ ପଡ଼ି କଲେଜ ଛାତ୍ରୀଙ୍କ ମୃତ୍ୟୁ

କିଶୋରନଗର, ୨୯ ।୧୧(ସମିସ): କିଶୋରନଗର +୨ କଲେଜର ୨ୟ ବର୍ଷର ଛାତ୍ରୀ ଅର୍ଚ୍ଚନା ପ୍ରଧାନଙ୍କ କୂଅରେ ପଡ଼ି ମୃତ୍ୟୁ ଘଟିଛି। ସୂଚନା ଅନୁଯାଇ ବଙ୍କାପଳସା ଗ୍ରାମର ଅର୍ଚ୍ଚନା ପ୍ରଧାନ ନିଜ ବାରିପଟ କୂଅରୁ ପାଣି କାଢୁଥିବା ବେଳେ କୂଅ ଭିତରେ ପଡ଼ି ଯଇଥିଲେ। ପରିବାର ଲୋକେ ଖୋଜାଖୋଜି କରିବାରୁ କୂଅ ଭିତରେ ତାଙ୍କର ମୃତଦେହ ଦେଖିବାକୁ ମିଳିଥିଲା। ଏନେଇ ଆଜି କିଶୋରନଗର +୨ କଲେଜରେ ଶୋକସଭା କରାଯାଇଥିଲା।

ଧର୍ମପରାୟଣ ମହିଳାଙ୍କ ପରଲୋକ

କିଶୋରନଗର, ୨୯ ।୧୧(ସମିସ): କିଶୋରନଗର ବ୍ଲକ ଝରାବେରଣୀ ପଞ୍ଚାୟତର ପଡ଼ିଆ ବନ୍ଧୁପାଲ୍ଲୀ ଗ୍ରାମର କ୍ଷିରୋଦ ପ୍ରଧାନଙ୍କ ସ୍ତ୍ରୀ ତୁଳା ପ୍ରଧାନ(୬୫)ଙ୍କ ଆଜି ପରଲୋକ ଘଟିଛି। ସେ ଜଣେ ଧର୍ମପରାୟଣ ମହିଳା ଭାବେ ପରିଚିତ ଥିଲେ। ତାଙ୍କର ବିୟୋଗରେ ଗ୍ରାମରେ ଶୋକର ଛାୟା ଖେଳି ଯାଇଛି। ତାଙ୍କର ଅନ୍ତିମ ଶଯ୍ୟାରେ ତାଙ୍କର ପୁଅ, ବୋହୂ, ଝିଅ ଜ୍ୱାଇଁ ନାତିନାତୁଣୀ ଓ ଆତ୍ମୀୟସ୍ୱଜନ ଉପସ୍ଥିତ ଥିଲେ।

ଅବସରପ୍ରାପ୍ତ ଶିକ୍ଷକଙ୍କ ପରଲୋକ

ତାଳଚେର ସଦର, ୨୯ ।୧୧(ସମିସ): ତାଳଚେର ଉପଖଣ୍ଡ ଗୋଡ଼ିବନ୍ଧ ନିକଟରେ ରହିଥିବା ଦୁମଦୁମା ଗ୍ରାମର ଅବସରପ୍ରାପ୍ତ ଶିକ୍ଷକ ସୁରେଶ କୁମାର ନନ୍ଦ(୭୦)ଙ୍କ ଗତକାଲି ବିଳମ୍ବିତ ରାତ୍ରିରେ ପରଲୋକ ହୋଇଯାଇଛି। ଏ ଘଟଣା ପ୍ରଚାରିତ ହେବାପରେ ସେଠାରେ ଏକ ଶୋକକୂଳ ପରିବେଶ ସୃଷ୍ଟି ହୋଇଥିଲା। ତାଙ୍କ ଛାତ୍ରଛାତ୍ରୀ, ଅଭିଭାବକ, ଶିକ୍ଷକ, ଶିକ୍ଷୟିତ୍ରୀ, ବୁଦ୍ଧିଜୀବୀ ବହୁ ମାନ୍ୟଗଣ୍ୟ ବ୍ୟକ୍ତି ତାଙ୍କର ଶେଷ ଦର୍ଶନ କରିବାକୁ ପହଞ୍ଚିଥିଲେ। ସେ ଦୀର୍ଘ ୩୦ବର୍ଷ ନିରବଚ୍ଛିନ୍ନ ଭାବେ ଶିକ୍ଷାଦାନ କରି ଅଞ୍ଚଳରେ ଖ୍ୟାତି ଅର୍ଜନ କରିପାରିଥିଲେ। ତାଙ୍କ ମରଶରୀରକୁ ଏକ ଶୋକକୂଳ ପରିବେଶ ମଧ୍ୟରେ ଦୁମଦୁମା ଶ୍ମଶାନରେ ଶବସତ୍କାର କରାଯାଇଥିଲା।

କାନ୍ଦୁଛି ଶବ, ହସୁଛି ଠିକାଦାର

ଲକ୍ଷାଧିକ ଟଙ୍କା ଖର୍ଚ୍ଚ ପରେ ବି ଶ୍ମଶାନରେ ନାହିଁ ସୁବିଧା

ତାଳଚେର, ୨୯ ।୧୧(ସମିସ)

ରାଜରାଜୁଡ଼ା ଅମଳରୁ ତାଳଚେର ମଣ୍ଡାପାଳ ଓ ଗୋପୀନାଥପୁର ମଧ୍ୟ ଭାଗରେ ବ୍ରାହ୍ମଣୀ ନଦୀକୂଳରେ ଥିବା ବହୁ ପୁରାତନ ଶ୍ମଶାନ ଘାଟରେ ତାଳଚେର ଓ ଏହାର ଆଖପାଖ ଅଞ୍ଚଳର ଶବସତ୍କାର କରାଯାଉଛି। କିନ୍ତୁ ଲକ୍ଷ ଲକ୍ଷ ଟଙ୍କା ଖର୍ଚ୍ଚ ହେବାପରେ ବି ବର୍ତ୍ତମାନ ଏହି ଶ୍ମଶାନ ଘାଟଟି ଏପରି ପରିତ୍ୟକ୍ତ ଅବସ୍ଥାରେ ପଡ଼ି ରହିଛି

- **ବାହାରୁ ଚକାଚକ୍, ଭିତରେ ଜରାଜୀର୍ଣ୍ଣ**

ତାହା ଆଖିରେ ନ ଦେଖିଲେ ବିଶ୍ୱାସ କରିହେବ ନାହିଁ। ବିଭିନ୍ନ ସମୟରେ ଏହାର ଉନ୍ନତି ପାଇଁ ସରକାରଙ୍କ ପକ୍ଷରୁ ଭିନ୍ନ ଭିନ୍ନ ଯୋଜନାରେ ଟଙ୍କା ଆସିଥିବା କୁହାଯାଉଛି। ମାତ୍ର ଏ ଟଙ୍କା କେବଳ ଠିକାଦାରଙ୍କୁ ପୋଷିବା ସାର ହୋଇଥିବା ବେଳେ କିଛି ଅସାଧୁ କର୍ମଚାରୀ ବେଶ ଏହାର ଫାଇଦା ଉଠାଉଛନ୍ତି ବୋଲି ଅଭିଯୋଗ ହେଉଛି।

ଏହି ନିକଟରେ ତାଳଚେର ପୌର ପରିଷଦ ୮ ନମ୍ବର ୱାର୍ଡର ଜଣାଶୁଣା ଇଲେକ୍ଟ୍ରିସିଆନ୍ ଅନିଲ୍ ମହାନ୍ତିଙ୍କ ପରଲୋକ ହେବା ପରେ ଉକ୍ତ ଶ୍ମଶାନକୁ ଶବସତ୍କାର କରାଯିବାକୁ ନିଆଯାଇଥିଲା। ମାତ୍ର ଶବଦାହ ପାଇଁ ସେଠାରେ ଗୋଟିଏ ଷ୍ଟାଣ୍ଡ ରହିଥିବାରୁ ଓ ସେହି ଷ୍ଟାଣ୍ଡରେ ଅନ୍ୟଜଣଙ୍କ ଶବ ସତ୍କାର ଚାଲୁଥିବାରୁ ସେଠାରେ ଆଉ ଶବଦାହ କରାଯାଇ ପାରିନଥିଲା ବୋଲି ସାଙ୍ଗରେ ଯାଇଥିବା ମାଲଭାଇମାନେ ଏହା ପ୍ରକାଶ କରିଛନ୍ତି। ସେହିଠାରେ ଆଉ ଗୋଟିଏ ଷ୍ଟାଣ୍ଡ ରହିଥିଲେ ମଧ୍ୟ ତାକୁ କିଏ ଓ କିପରି ଭାଙ୍ଗିଦେଲା ତାହା କାହାକୁ ଜଣା ନାହିଁ। ତେବେ ମାଲଭାଇମାନେ ଉପସ୍ଥିତ ବୁଦ୍ଧି ଉପାୟ କରି କିଛି ଇଟା ସଂଗ୍ରହ କରି ଶ୍ରୀ ମହାନ୍ତିଙ୍କ ସତ୍କାର କରିଥିବା ଘଟଣା ଅଞ୍ଚଳବାସୀଙ୍କ ପାଇଁ ଲଜ୍ଜାଜନକ ନୁ

ଶିମିଳିପାଳ ପଞ୍ଚାୟତ ବିଜେଡିର ସାଂଗଠନିକ ବୈଠକ

ଛେଣ୍ଡିପଦା, ୨୯।୧୧(ସମିସ): ଛେଣ୍ଡିପଦା ନିର୍ବାଚନ ମଣ୍ଡଳୀର କାଠପାଳଠାରେ ବୁଧବାର ଶିମିଳିପାଳ ପଞ୍ଚାୟତ ବିଜୁ ଜନତା ଦଳର ଏକ ସାଙ୍ଗଠନିକ ବୈଠକ ଅନୁଷ୍ଠିତ ହୋଇଯାଇଛି । ଶିମିଳିପାଳ ସରପଞ୍ଚ ଗିରିଶ ଚନ୍ଦ୍ର ପ୍ରଧାନଙ୍କ ଆହ୍ୱାନ କ୍ରମେ ବିଜୁ ଜନତା ଦଳର ଶିମିଳିପାଳ ପଞ୍ଚାୟତ ସଭାପତି ପ୍ରଦୀପ କୁମାର ସାହୁଙ୍କ ଅଧ୍ୟକ୍ଷତାରେ ପଞ୍ଚାୟତର ବିକାଶ, ଦଳାୟ ସଂଗଠନକୁ ମଜବୁତ କରିବା ସହିତ ସରକାରଙ୍କର ବିଭିନ୍ନ ଉନ୍ନୟନମୂଳକ ଯୋଜନାକୁ ଲୋକଙ୍କ ନିକଟରେ ପହଞ୍ଚାଇବା ପାଇଁ ଆଲୋଚନା କରିଥିଲେ । ବୈଠକରେ ବିଜୁ ଜନତା ଦଳର ପର୍ଯ୍ୟବେକ୍ଷକ ସନ୍ତୋଷ କୁମାର ଦେହୁରୀ ପଞ୍ଚାୟତର ବୁଥ କମିଟି ଓ ୱାର୍ଡ କମିଟି ଅଞ୍ଚଳର ବିକାଶ କରିବା ପାଇଁ ଦଳୀୟ ସଂଗଠନକୁ ମଜବୁତ ଲରିବା ପାଇଁ ପରାମର୍ଶ ଦେଇଥିଲେ । ବୈଠକରେ ବିଜେଡିର ଯୁବ ନିର୍ବାଚନ ମଣ୍ଡଳି ସଭାପତି ସତ୍ୟବ୍ରତ ଦେହୁରୀ, ବରିଷ୍ଠ ବିଜେଡି କର୍ମୀ ପଙ୍କଜ ଲୋଚନ ସାହୁ, ଜୟନ୍ତ କୁମାର ସାହୁ, ଶାନ୍ତନୁ କୁମାର ସାହୁ, କପିଳେଶ୍ୱର ସାହୁ, ସର୍ବେଶ୍ୱର ମାଝୀ, ଜୟଦେବ ସାହୁ, ବବୁଲ ବିଶ୍ୱାଳ, ଉମାକାନ୍ତ ବିଶ୍ୱାଳ, ଲୋଶନ ସାହୁ, ବିପିନି ପ୍ରଧାନଙ୍କ ସମେତ ବହୁ ଦଳୀୟ କର୍ମୀ ଯୋଗ ଦେଇଥିଲେ ।

ଭୀମଭୋଇ ଭିନ୍ନକ୍ଷମ ସାମର୍ଥ୍ୟ ଶିବିର

ଛେଣ୍ଡିପଦା, ୨୯।୧୧(ସମିସ): ଛେଣ୍ଡିପଦା ଉଚ୍ଚ ବିଦ୍ୟାଳୟରେ ବୁଧବାର ଭୀମଭୋଇ ଭିନ୍ନକ୍ଷମ ସାମର୍ଥ୍ୟ ଶିବିର ଅନୁଷ୍ଠିତ ହୋଇଯାଇଛି । ସାମାଜିକ ସୁରକ୍ଷା ଓ ଭିନ୍ନକ୍ଷମ ଶସକ୍ତିକରଣ ବିଭାଗ ଓଡ଼ିଶା ସରକାରଙ୍କ ଆନୁକୂଲ୍ୟରେ ଜିଲ୍ଲା ସାମାଜିକ ସୁରକ୍ଷା ବିଭାଗ ପକ୍ଷରୁ ଏହି ଶିବିରର ଆୟୋଜନ କରିଥିଲେ । ଛେଣ୍ଡିପଦା ବ୍ଲକ ଗୋଷ୍ଠୀ ଉନ୍ନୟନ ଅଧିକାରୀ ତ୍ରିବିକ୍ରମ କୁମୁରାଙ୍କ ନେତୃତ୍ୱରେ ଆୟୋଜିତ ଶିବିରରେ ମୁଖ୍ୟ ଅତିଥି ଭାବେ ଛେଣ୍ଡିପଦା ବ୍ଲକ ଅଧକ୍ଷା ସୁମିତ୍ରା ସାହୁ, ଜିଲ୍ଲା ସାମାଜିକ ସୁରକ୍ଷା ଅଧିକାରୀ ନାରାୟଣ ମହାପାତ୍ର, ଜିଲ୍ଲା ପରିଷଦ ସଦସ୍ୟ ପ୍ରଦୀପ କୁମାର ସାହୁ ଓ ଯଶୋବନ୍ତ ପ୍ରସାଦ ବେହେରା, ସରପଞ୍ଚ ସୁଦୀପ୍ତ ପ୍ରଧାନ ଯୋଗଦେଇ ଶିବିରକୁ ଆନୁଷ୍ଠାନିକ ଭାବେ ଉଦ୍‌ଘାଟନ କରିଥିଲେ । ଏହି ଶିବିରରେ ମୋଟ ୪୬୯ଜଣ ଭିନ୍ନକ୍ଷମ ଆବେଦନ କରିଥିଲେ । ଅବେଦନ କରିଥିବା ଭିନ୍ନକ୍ଷମଙ୍କ ମଧ୍ୟରେ ଅସ୍ଥିଶଲ୍ୟ ବିଭାଗରେ ୨୨୬ ଜଣ, ଗଳା କର୍ଣ୍ଣ ଓ ନାସା ବିଭାଗରେ ୫୯ ଜଣ, ଚକ୍ଷୁ ବିଭାଗରେ ୬୧ ଜଣ ଶିଶୁ ବିଭାଗରେ ୩୪ ଜଣ ଏବଂ ଭେଷଜ ବିଭାଗରେ ୮୭ ଜଣ, କୃତ୍ରିମ ଅଙ୍ଗ ପ୍ରତିରୋପଣ ବିଭାଗର ୨ଜଣ ଭିନ୍ନକ୍ଷମ ଯୋଗଦେଇ ବିଭାଗୀୟ ଡାକ୍ତରଙ୍କ ପରାମର୍ଶ ନେଇଥିଲେ । ଏହି ଶିବିରକୁ ବ୍ଲକ ସାମାଜିକ ସୁରକ୍ଷା ଅଧିକାରୀ ଚିରୋଲିମା ପ୍ରିୟନର୍ଶିନୀ, ପୋଗ୍ରାମ ଆସିଷ୍ଟାଣ୍ଟ ଶାନ୍ତନୁ କୁମାର ପ୍ରଧାନ, ଭାରପ୍ରାପ୍ତ ପ୍ରୀୟବ୍ରତ ପଟ୍ଟନାୟକ ପ୍ରମୁଖ ଶିବିର ପରିଚାଳନାରେ ସହଯୋଗ କରିଥିଲେ ।

ହାତୀ ଉପଦ୍ରବ; ବ୍ୟାପକ ଫସଲ ନଷ୍ଟ

ପ୍ରତିକାର ନକଲେ ଆନ୍ଦୋଳନ କରିବେ ସଣ୍ଢପଡ଼ାବାସୀ

ତାଳଚେର ସଦର, ୨୯।୧୧(ସମିସ)

ତାଳଚେର ଅଞ୍ଚଳରେ ଏବେ ଚାଷୀଙ୍କୁ ଘାରିଛି ହାତୀଭୟ। ବର୍ଷା ପାଇଁ କେଉଁଠାରେ ଧାନ ଫସଲ ସଠିକ ଭାବେ ହୋଇଥିବା ବେଳେ ଆଉ କେଉଁଠି ଜମି ପଡ଼ିଆ ପଡ଼ିଛି । ଏବେ ତାଳଚେର ବ୍ଲକ ଅନ୍ତର୍ଗତ ଖୋଲୁଆ ସମେତ ଏହାର ଆଖପାଖ ଗ୍ରାମରେ ଠିକ୍ ଧାନ ପାଚିବା ସମୟରେ ପ୍ରାୟ ୪୫ରୁ ଅଧିକ ହାତୀ ପଶି ଉପଦ୍ରବ ଆରମ୍ଭ କରି ଧାନ ଫସଲ ନଷ୍ଟ କରି ଦେଇଥିବା ଗ୍ରାମବାସୀ ଅଭିଯୋଗ କରିଛନ୍ତି । ଗ୍ରାମବାସୀ ହାତୀଙ୍କୁ ଘଉଡ଼ାଇବାକୁ ପ୍ରୟାସ ଜାରି ରଖିଥିଲେ ମଧ୍ୟ ହାତୀପଲ ସେହି ଅଞ୍ଚଳ ଛାଡ଼ି ଯାଉନାହାନ୍ତି । ଏପରିକି ବନବିଭାଗ ପକ୍ଷରୁ ପ୍ରଚେଷ୍ଟା ଜାରି ରହିଥିଲେ ମଧ୍ୟ ହାତି ଅଞ୍ଚଳ ଛାଡ଼ି ଯାଉନାହାନ୍ତି । ବନବିଭାଗ ପକ୍ଷରୁ ଏହାର ସ୍ଥାୟୀ ପ୍ରତିକାର କରିବା ନେଇ ଚାଷୀଙ୍କ ମହଲରୁ ଦାବି ହେଉଛି । ବିଗତ ଦିନମାନଙ୍କରେ ଏହି ସମୟରେ ହାତୀପଲ ତାଳଚେର ନଦୀକୂଳ ଅଞ୍ଚଳର କଙ୍କିଳି, ଧରମପୁର, ଜନ୍ଦାବାହାଳ, ଗୁରୁଜାଙ୍ଗ, ସଇନାଳୀ, ସାତପାଟିଆ, ଦାସରଥିପୁର ଇତ୍ୟାଦିରେ ପଶି ବହୁ କ୍ଷୟକ୍ଷତି କରିଥିବା ଦୃଷ୍ଟାନ୍ତ ରହିଛି ।

ସେହିପରି ତାଳଚେର ବ୍ଲକରେ ହାତୀ ଉପଦ୍ରବ ଦିନକୁ ଦିନ ବ୍ୟାପକ ହେଲାଣି । ଏ ଗାଁରୁ ସେ ଗାଁ ବୁଲି ବ୍ୟାପକ କ୍ଷୟକ୍ଷତି ଘଟାଇ ଚାଲିଛନ୍ତି ହାତୀପଲ । ସଣ୍ଢପଡ଼ା ପଞ୍ଚାୟତ ସବୁଠୁ ବେଶୀ କ୍ଷତିଗ୍ରସ୍ତ ହୋଇଛି । ୫୦ରୁ ୬୦ ହାତୀ ଦୀର୍ଘ ଦିନ ହେବ ସଣ୍ଢପଡ଼ା ଅଞ୍ଚଳରେ ରହି ସଣ୍ଢପଡ଼ା, ଝାଡ଼ିଆମ୍ବା, ଦାଶନାଳୀ, ଟୋଲୋକଲୁହୁଣ୍ଡି ଆଦି ଗ୍ରାମରେ ଶହ ଶହ ଏକର ଜମିରେ ହୋଇଥିବା ଧାନ ଫସଲକୁ ସମ୍ପୂର୍ଣ୍ଣ ଭାବେ ନଷ୍ଟ କରିଛନ୍ତି । ପୁନଶ୍ଚ ହାତୀ ଡରରେ ଗ୍ରାମବାସୀ ସନ୍ଧ୍ୟା ହେଲେ ଘରୁ ବାହାରକୁ ବାହାରି ପାରୁ ନାହାଁନ୍ତି । ଜାତୀୟ ରାଜପଥରେ ଘଣ୍ଟା ଘଣ୍ଟା ଧରି ଟ୍ରକ୍ ପାଇଁ ରାସ୍ତାଜାମ ଏପଟେ ଗ୍ରାମ ରାସ୍ତାରେ ହାତୀ ଏଭଳି ପରିସ୍ଥିତିରେ ସଣ୍ଢପଡ଼ା ପଞ୍ଚାୟତବାସୀ ଏକ ପ୍ରକାର ରାସ୍ତାବନ୍ଦୀ ଅବସ୍ଥାରେ ଅଛନ୍ତି । ଏ ସମସ୍ୟା କୁନେଇ ସ୍ଥାନୀୟ ସରପଞ୍ଚ ସହଦେବ ସାହୁଙ୍କ ନେତୃତ୍ୱରେ ଗ୍ରାମବାସୀ ତାଳଚେର ଉପ ଜିଲ୍ଲାପାଳଙ୍କୁ ଭେଟି ଏକ ଦାବିପତ୍ର ପ୍ରଦାନ କରିଛନ୍ତି । ହାତୀ ଯୋଗୁଁ ଫସଲ ନଷ୍ଟର ଉପଯୁକ୍ତ କ୍ଷତିପୂରଣ, ହାତୀପଲକୁ ସଣ୍ଢପଡ଼ା ପଞ୍ଚାୟତରୁ ଅନ୍ୟତ୍ର ସ୍ଥାନାନ୍ତର କରିବା ପାଇଁ ଲିଖିତ ଭାବେ ପ୍ରଶାସନକୁ ଜଣା ଯାଇଛି । ବାରମ୍ବାର ଜିଲ୍ଲାପାଳ, ଡିଏଫଓ, ଜଙ୍ଗଲ ବିଭାଗର ସ୍ଥାନୀୟ ଅଧିକାରୀ, ଉପଜିଲ୍ଲାପାଳଙ୍କୁ ଜଣାଇ ଆସୁଥିଲେ ମଧ୍ୟ ଅଦ୍ୟାବଧି ହାତୀ ଉପଦ୍ରବ ପାଇଁ ପ୍ରଶାସନ କୌଣସି ଠୋସ ପଦକ୍ଷେପ ଗ୍ରହଣ କରୁନାହିଁ । ତେଣୁ ପ୍ରଶାସନ ତୁରନ୍ତ ବିହିତ ପଦକ୍ଷେପ ନ ନେଲେ ସଣ୍ଢପଡ଼ା ପଞ୍ଚାୟତବାସୀ ଜନ ଆନ୍ଦୋଳନ କରିବେ ବୋଲି ସରପଞ୍ଚ ସହଦେବ ସାହୁ ଚେତାବନୀ ଦେଇଛନ୍ତି ।

୧୫ ଦିନରେ ଚକବନ୍ଦୀ ରେକର୍ଡକୁ ଉଚ୍ଛେଦ ଦାବିରେ ଗଣଧାରଣା

ଅନୁଗୋଳ,୨୯।୧୧(ସମିସ): ଅନୁଗୋଳ ଜିଲ୍ଲାର ଚକବନ୍ଦୀ ଅଧ୍ୟୁଷିତ ୯୨ ଖଣ୍ଡ ଗ୍ରାମର ଚକବନ୍ଦୀ ରେକର୍ଡ ଉଚ୍ଛେଦ ଦାବିରେ ଚାଲିଥିବା ଗଣଧାରଣା ୧୫ଦିନରେ ପହଞ୍ଚିଛି । ଆଜ ଅନୁଗୋଳ ଉପଖଣ୍ଡ ଅଧୀନସ୍ଥ ରାଜତନ୍ତ୍ର ସମୟରେ ପ୍ରସିଦ୍ଧିଲାଭ କରିଥିବା 'ବାଲୁଅକଟା' ଗାଁ ଚାଷୀମାନେ ଧାରଣାରେ ଯୋଗ ଦେଇଥିଲେ । ବର୍ତ୍ତମାନ ଧାନକଟା ସମୟ ହୋଇଥିଲେ ବି, ଜମିର ସୁରକ୍ଷା ପାଇଁ ଗଣଧାରଣା ସ୍ଥଳରେ ଚାଷୀମାନଙ୍କର ସମାଗମ ଘଟିଥିଲା । ଦୀର୍ଘ ୧୫ଦିନ ଧରି ଜାରି ରହିଥିବା ଆନ୍ଦୋଳନ ଦିନକୁ ଦିନ ତୀବ୍ରତର ହେଉଛି । ଅନୁଗୋଳ ଜିଲ୍ଲାର ୯୨ଖଣ୍ଡ ଗ୍ରାମରୁ ଚକବନ୍ଦୀକୁ ଉଚ୍ଛେଦ କରିବାକୁ ଦାବି ଗାଁ ଗଣ୍ଡାରେ ତୀବ୍ରରୁ ତୀବ୍ରତର ହେବାରେ ଲାଗିଛି । ଅନୁଗୋଳ ଜିଲ୍ଲାପାଳଙ୍କ ପଦକ୍ଷେପ ଫଳରେ ଟାସ୍କଫୋର୍ସ କମିଟି ତାର ରିପୋର୍ଟରେ ଦର୍ଶାଇଛନ୍ତି ଯେ ଚକବନ୍ଦୀ କାର୍ଯ୍ୟ ଶେଷ ଠାରୁ ଅଦ୍ୟାବଧି ରୟତମାନେ ଶାବକ ଦଖଲରେ ରହିଛନ୍ତି । କିନ୍ତୁ ଜମି ମାଫିଆମାନେ ତହସିଲକୁ କବଜା କରି ଚକ ଚିହ୍ନଟ କରାଇ ତାହାକୁ ବିକ୍ରୟ କରିବାର ମସୁଧା କରୁଛନ୍ତି । ଚାଷୀ ସୁରକ୍ଷା କମିଟିର ସଭାପତି ପ୍ରଦୀପ କୁମାର ପ୍ରଦାନ ଚକବନ୍ଦୀ ରେକର୍ଡ ମୁତାବକ ଚିହ୍ନଟ, ଦଖଲ କିମ୍ବା ରେଜିଷ୍ଟ୍ରେସନ ନକରାଇବାକୁ ଅନୁରୋଧ କରିଛନ୍ତି ।

ହିଙ୍ଗୁଳା ଜିଏମ୍ ଚେୟାରକୁ ନେଇ ଟଣାଓଟଣା

ତାଳଚେର ସଦର, ୨୯।୧୧(ସମିସ): ଏମ୍‌ସିଏଲ ହିଙ୍ଗୁଳା ଏରିଆ ଜେନେରାଲ ମ୍ୟାନେଜର ପଦକୁ ନେଇ ଦ୍ୱନ୍ଦ୍ୱ ଦେଖା ଦେଇଥିବା ବେଳେ ଏହି ପଦବୀରେ ଅବସ୍ଥାପିତ ଘଟଣାକୁ ନେଇ କୋଇଲା ନଗରୀରେ ଆଲୋଚନାର ମୁଖ୍ୟ ପ୍ରସଙ୍ଗ ହୋଇଛି । ଗୋଟେ ପଟେ ହିଙ୍ଗୁଳା ଖଣିରେ କ୍ଷତିଗ୍ରସ୍ତ ପ୍ରଜା ସେମାନଙ୍କର ନ୍ୟାର୍ଯ୍ୟ ଦାବିକୁ ନେଇ ଗତ ୪ଦିନ ହେବ ଆନ୍ଦୋଳନ ଯୋଗୁଁ ଖଣି ବନ୍ଦ ରହିଥିବା ବେଳେ ଅପରପକ୍ଷେ ତାର କୌଣସି ସମାଧାନ ହୋଇନଥିବା ବେଳେ କେବଳ ଜିଏମ ପଦରେ କିଏ ଅବସ୍ଥାପିତ ହେବ ତାକୁ ସମଗ୍ର ଏମସିଏଲ ଅଧିକାରୀମାନେ ଲାଗି ପଡ଼ିଛନ୍ତି ବୋଲି ଶୁଣିବାକୁ ମିଳିଛି । ସୂଚନାଯୋଗ୍ୟ, ହିଙ୍ଗୁଳା ଏରିଆର ଜିଏମ ଏକେ ସ୍ୱର୍ଣ୍ଣକାର ନଭେମ୍ବର ୩୦ରେ ଚାକିରୀରୁ ଅବସର ଗ୍ରହଣ କରିବେ । ଏହାପରେ ଏମସିଏଲ ମୁଖ୍ୟ କାର୍ଯ୍ୟାଳୟରୁ ଏକ ଆଦେଶନାମା ଅନୁଯାୟୀ ବଳରାମ ଖଣିର ପ୍ରକଳ୍ପ ଅଧିକାରୀ ଯୁରେନ୍ ପଟ୍ଟନାୟକଙ୍କୁ ହିଙ୍ଗୁଳା ଜିଏମ ପଦବୀରେ ଅବସ୍ଥାପିତ କରାଗଲା ବୋଲି ଉଲ୍ଲେଖ ରହିଛି । ସେ ବଳରାମ ଖଣିର ପ୍ରକଳ୍ପ ଅଧିକାରୀ ସହ ଉଭୟ ଜିଏମ ପଦବୀ ତୁଲାଇବେ ବୋଲି ନିର୍ଦ୍ଦେଶନାମ ରହିଥିଲା । ବର୍ତ୍ତମାନ ଅବସ୍ଥାପିତ ଜିଏମ ଏକେ ସ୍ୱର୍ଣ୍ଣକାରଙ୍କୁ କୋଡ଼ିନେସନ ତାଳଚେରକୁ ବଦଳି ଅର୍ଡର ହୋଇଥିଲା । ମାତ୍ର ଆଉ ଗୋଟିଏ ଦିନ ଅବସର ଗ୍ରହଣ କରିବାକୁ ବାକି ଥିବା ବେଳେ ତାଙ୍କୁ କିପରି ଏପରି ନିର୍ଦ୍ଦେଶନାମା ଆସିଲା ତାହା ସନ୍ଦେହ ଘେର ଭିତରେ । ଅପରପକ୍ଷେ ଜଣଙ୍କୁ ଗୁରୁତ୍ୱପୂର୍ଣ୍ଣ ୨ଟି ବିଭାଗ ଦାୟିତ୍ୱ ଦେବା ତାହା ଚର୍ଚ୍ଚାର ବିଷୟ ପାଲଟିଛି । ସେହିପରି ୨୮ ତାରିଖରେ ଚିଠି ନଂ-୪୯୮ ରେ ଏମସିଏଲ ମୁଖ୍ୟ କାର୍ଯ୍ୟାଳୟରୁ ପୁନର୍ବାର ଆଦେଶ ଅନୁଯାୟୀ ଏକେ ସ୍ୱର୍ଣ୍ଣକାର ହିଙ୍ଗୁଳା ଜିଏମ ପଦରେ କାର୍ଯ୍ୟ କରିବେ ବୋଲି ନିର୍ଦ୍ଦେଶନାମ ଆସିଛି । ଏମସିଏଲର ଏପରି ଅଭୂତପୂର୍ଣ୍ଣ ନିର୍ଦ୍ଦେଶନାମାକୁ ନେଇ ଶ୍ରମିକ ମହଲରେ ଦ୍ୱନ୍ଦ୍ୱ ଉପୁଜୁଥିବା ବେଳେ ଉତ୍ପାଦନ କାର୍ଯ୍ୟରେ ବାଧା ଉପୁଜିଥିବା ଘଟଣା ଶ୍ରମିକ ମହଲରେ ଚର୍ଚ୍ଚା ହେଉଛି ।

● ପୁଲିସ ଓ ରାଜସ୍ୱ ବିଭାଗର ମିଳିତ ଚଢ଼ଉ

କୋଟିଏରୁ ଅଧିକ ଟଙ୍କାର ଗଞ୍ଜେଇ ଗଛନଷ୍ଟ

ଛେଣ୍ଡିପଦା, ୨୯।୧୧(ସମିସ): ଛେଣ୍ଡିପଦା ଥାନା ପୁଲିସ ଓ ରାଜସ୍ୱ ବିଭାଗ ପକ୍ଷରୁ ବୁଧବାର ଚାଙ୍ଗୁଡ଼ିଆ ପଞ୍ଚାୟତର କଙ୍କୁରପାଳ ଗ୍ରାମ ବଡଯୋରା ନାଳ ଅବବାହିକାରେ ଚଢଉ କରି ଏକ କୋଟିରୁ ଅଧିକ ଟଙ୍କାର ଗଞ୍ଜେଇ ଗଛ ନଷ୍ଟ କରାଯାଇଛି । ଛେଣ୍ଡିପଦା ଥାନା ଅଧିକାରୀ ବିଭୁଦତ୍ତ ରାଉତରାୟ ଚାଙ୍ଗୁଡ଼ିଆ ପଞ୍ଚାୟତର କଙ୍କୁରପାଳ ଗ୍ରାମ ନିକଟସ୍ଥ ବଡଯୋରା ନାଳ ଅବବାହିକାରେ ବ୍ୟାପକ ଗଞ୍ଜେଇ ଗଛ ଲାଗିଥିବା ଖବର ପାଇଥିଲେ । ଏନେଇ ଛେଣ୍ଡିପଦା ଥାନା ଅଧିକାରୀ, ଅନୁଗୋଳ ଏସଡିପିଓ ରମାକାନ୍ତ ମାହାଳିକ ଓ ଛେଣ୍ଡିପଦା ତହସିଲଦାର ମାନସ ରୟଙ୍କ ନେତୃତ୍ୱରେ ଏକ ଯୋଜନା କରାଯାଇ ଚଢ଼ଉ କରାଯାଇଥିଲା । କଙ୍କୁରପାଳ ବଡଯୋରା ନାଳ ଅବବାହିକାର ପ୍ରାୟ ୨୦ ଏକର ସରକାରୀ ଜମି ଉପରେ ବେଆଇନ ଭାବେ ଚାଷ ହୋଇଥିବା ୨୦ ହଜାର ଗଞ୍ଜେଇ ଗଛକୁ କାଟି ପୋଡି ନଷ୍ଟ କରିଦିଆଯାଇଛି । ଏହି ଗଞ୍ଜେଇର ଆନୁମାନିକ ମୂଲ୍ୟ ପ୍ରାୟ ୧ କୋଟିରୁ ଅଧିକ ହେବ ବୋଲି ଜଣାପଡ଼ିଛି । ଚଢଉରେ ଛେଣ୍ଡିପଦା ଥାନା ଏସ୍‌ଆଇ ରାଜେଶ ଶତପଥି, ଏଏସଆଇ ଅରୁଣ ବେହେରା, ଶେଷଦେବ ସାମଲ, ବ୍ରାହ୍ମଣବିଲ ରାଜସ୍ୱ ନିରୀକ୍ଷକ ଦୋଳମଣୀ ଭୋଇ ସାମିଲ ଥିଲେ ।

ଜିଲ୍ଲାସ୍ତରୀୟ କୃଷି ଯନ୍ତ୍ରପାତି ମେଳା ଉଦ୍‌ଘାଟିତ

କୃଷି ଉତ୍ପାଦନ ହିଁ ଆଣିଛି ପ୍ରକୃତ ବିକାଶ

ଢେଙ୍କାନାଳ,୨୯।୧୧(ସମିସ): ସ୍ଥାନୀୟ ମିନିଷ୍ଟାଡିୟମ ଠାରେ ଜିଲ୍ଲାସ୍ତରୀୟ କୃଷି ଯନ୍ତ୍ରପାତି ମେଳା ଉଦ୍‌ଘାଟିତ ହୋଇଯାଇଛି । ଏହି କାର୍ଯ୍ୟକ୍ରମରେ ମୁଖ୍ୟ ଅତିଥି ଭାବେ ସାଂସଦ ମହେଶ ସାହୁ ଯୋଗଦେଇ ଚାଷପ୍ରତି ସମସ୍ତଙ୍କର ଆଗ୍ରହ ରହୁବୋଲି କହିଥିଲେ । କୃଷି ଉତ୍ପାଦନ ଯୋଗୁ ହିଁ ପ୍ରକୃତ ବିକାଶ ହୋଇପାରୁଛି । କୃଷକମାନେ ହିଁ ପ୍ରକୃତ ପ୍ରସଂଶାର ହକଦାର । ଉନ୍ନତ କୃଷି ଯନ୍ତ୍ରପାତି ଦ୍ୱାରା ପାରମ୍ପାରିକ ବ୍ୟବସ୍ଥାକୁ ଧ୍ୟାନଦେବା ଆବଶ୍ୟକ । ସମ୍ମାନିତ ଅତିଥି ଭାବେ ପୌର ପରିଷଦ ଅଧକ୍ଷା ଜୟନ୍ତୀ ପାତ୍ର ଯୋଗଦେଇ କୃଷି କାର୍ଯ୍ୟ ସମସ୍ତଙ୍କ ମନରେ ଖୁସି ଦେଇଥାଏ । ଉନ୍ନତମାନର କୃଷି କାର୍ଯ୍ୟ ଓ ବୈଜ୍ଞାନିକ ପ୍ରଣାଳୀ ଯୋଗୁ ଉତ୍ପାଦନ ବୃଦ୍ଧି ପାଉଛି ଯାହାକି ଚାଷୀମାନଙ୍କୁ ଅଧିକ ଆତ୍ମନିର୍ଭରଶୀଳ କରିପାରୁଛି । ଏହି କାର୍ଯ୍ୟକ୍ରମରେ ଜିଲ୍ଲା ମୁଖ୍ୟ କୃଷି ଅଧିକାରୀ ଦିପ୍ତିକାନ୍ତ ରାଉତରାୟ ଅଧକ୍ଷତା କରି ଏହି ମେଳା ଆଜିଠାରୁ ଆରମ୍ଭ ହୋଇ ଡିସେମ୍ବର ୩ତାରିଖ ପର୍ଯ୍ୟନ୍ତ ଚାଲିବ । ଏଠାରେ କୃଷି ଯନ୍ତ୍ରପାତି ପ୍ରଦର୍ଶନ ଓ ବିକ୍ରୟ ବ୍ୟବସ୍ଥା କରାଯାଇଛି । ଏହି କାର୍ଯ୍ୟକ୍ରମରେ ଉଦ୍ୟାନ କୃଷି ନିର୍ଦ୍ଦେଶିକା ଗୀତାଶ୍ରୀ ପାଢ଼ୀ, ଜିଲ୍ଲା ମୁଖ୍ୟ ପ୍ରାଣୀ ସମ୍ପଦ ଡାକ୍ତର ଡମ୍ବରୁଧର ସାମଲ, ଜିଲ୍ଲା ମତ୍ସ୍ୟ ଅଧିକାରୀ ସଂଗ୍ରାମ କେଶରୀ କର, ଡ. ବିମଳେନ୍ଦୁ ମହାନ୍ତି ଓ ଜିଲ୍ଲାର ଅଗ୍ରଣୀଚାଷୀମାନେ ଯୋଗଦେଇଥିଲେ ।

ଯବାନଙ୍କ ଘରୁ ଲକ୍ଷାଧିକ ଟଙ୍କାର ଅଳଙ୍କାର ଚୋରି

ଢେଙ୍କାନାଳ,୨୯।୧୧(ସମିସ): ସ୍ଥାନୀୟ ଜୟଗୋପାଳ ସାହିର ବାସିନ୍ଦା ସିଆଇଏସଏଫ୍ ଯବାନଙ୍କ ବାସଘରୁ ଲକ୍ଷାଧିକ ଟଙ୍କାର ସୁନାଗହଣା ସହିତ ନଗଦ ଚୋରି ହୋଇଥିବା ଅଭିଯୋଗ ହୋଇଛି । ଜୟଗୋପାଳ ସାହିର ବାସିନ୍ଦା ମାଧବ ମୁଦୁଲି ତାଙ୍କ ପରିବାର ସହିତ କୌଣସି କାର୍ଯ୍ୟରେ ବାହାରକୁ ଯାଇଥିବା ସମୟରେ କେତେକ ଅଜଣା ଦୁର୍ବୃତ୍ତଉତାଙ୍କ ଘରର ତାଲା ଭାଙ୍ଗି ଘର ଭିତରେ ପ୍ରବେଶ କରିଥିଲେ । ସେମାନେ ଆଲମିରା ମଧ୍ୟରୁ ୮ ଭରି ସୁନା ସହିତ ନଗଦ ୧୦ହଜାର ଟଙ୍କା ଲୁଟି ନେଇଥିବାର ମାଧବ ଟାଉନ ଥାନାରେ ଲିଖିତ ଅଭିଯୋଗ କରିଛନ୍ତି । ଏନେଇ ଟାଉନ ପୁଲିସ କେସ ନଂ ୯୦୦/୨୦୨୩ରେ ଏକ ମାମଲା ରୁଜୁ କରି ତଦନ୍ତ ଚଳାଇଛି । ଲୁଟ ହୋଇଥିବା ସୁନାର ମୂଲ୍ୟ ୪ଲକ୍ଷ ଟଙ୍କାରୁ ଅଧିକ ବୋଲି ଜଣାପଡ଼ିଛି ।

ପୋଡ଼ିଗଲା ୭୦ ହଜାର ଟଙ୍କାର ନୋଟ୍

୭ଛେଳି, ୨୦ କୁକୁଡା ଜୀବନ୍ତ ଦଗ୍ଧ

ରାଜନଗର, ୨୯ ।୧୧(ସମିସ): ରାଜନଗର ବ୍ଲକ ଉପାନ୍ତ ତାଳଚୁଆ ପଞ୍ଚାୟତ ଟିକାୟତ ନଗର ଗ୍ରାମରେ ବିଦ୍ୟୁତ୍ ସର୍ଟସର୍କିଟ ଯୋଗୁଁ ଭୟାବହ ଅଗ୍ନିକାଣ୍ଡ ଘଟିଛି । ଏହି ଅଗ୍ନିକାଣ୍ଡରେ କାହ୍ନୁ ଚରଣ ଜେନାଙ୍କ ୩ ବଖରା ଘର ପୋଡି ପାଉଁଶ ହେବା ସହ ଲକ୍ଷାଧିକ ଟଙ୍କାର ସମ୍ପତି ନଷ୍ଟ ହୋଇଛି । ସେ ଜଣେ ମାନସିକ ବିକାରଗସ୍ତ ବ୍ୟକ୍ତି । ଅଗ୍ନିକାଣ୍ଡରେ ନଗଦ ୭୦ହଜାର ଟଙ୍କା ପୋଡିଯିବା ସହ ୭ଟି ଛେଳି, ୨୦ଟି କୁକୁଡା ଜୀବନ୍ତ ଦଗ୍ଧ ହୋଇଯାଇଛନ୍ତି । ଅଗ୍ନିକାଣ୍ଡ ଏତେ ଭୟାବହ ଥିଲା ଯେ, ଗାଁ ଲୋକେ ନିଆଁକୁ ଆୟତ୍ତ କରିବା ସମ୍ଭବ ହୋଇପାରି ନ ଥିଲା । ଖବର ପାଇ ରାଜନଗରରୁ ଅଗ୍ନିଶମ ବାହିନୀ କର୍ମଚାରୀ ପହଞ୍ଚି ନିଆଁକୁ ଆୟତ୍ତ କରିଥିଲେ । ବିପନ୍ନ ପରିବାର ଏବେ ପଡ଼ିଶା ଘରେ ଆଶ୍ରୟ ନେଇଛନ୍ତି । ଅଗ୍ନିକାଣ୍ଡ ସମ୍ପର୍କରେ ଖବର ପାଇ ରାଜନଗର ବିଧାୟକ ଧ୍ରୁବ ସାହୁ କେନ୍ଦ୍ରାପଡ଼ା ଜିଲ୍ଲାପାଳ ଅମ୍ରିତ ରତୁରାଜଙ୍କୁ ଜଣାଇଥିଲେ । ଜିଲ୍ଲାପାଳ ବିପନ୍ନ ପରିବାରକୁ ରେଡକ୍ରସ ପାଣ୍ଠିରୁ ୨୫ହଜାର ଟଙ୍କା ସହାୟତା ପ୍ରଦାନ କରିବା ପାଇଁ ରାଜନଗର ତହସିଲଦାରଙ୍କୁ ନିର୍ଦ୍ଦେଶ ଦେଇଥିଲେ । ରାଜନଗର ତହସିଲଦାର ଅଜୟ ମହାନ୍ତି, ପଞ୍ଚାୟତ ସମିତି ଉପାଧ୍ୟକ୍ଷ ଗଣେଶଚନ୍ଦ୍ର ଗୁଡିଆ, ଅତିକ୍ତ ତହସିଲଦାର ସାଓନ ଭୋଳ, ତାଳଚୁଆ ସରପଞ୍ଚ ସ୍ୱର୍ଣ୍ଣଲତା ମଣ୍ଡଳ, ଦେବ ବୁଲାଲ ମଣ୍ଡଳ, ପଞ୍ଚାୟତ ନିର୍ବାହୀ ଅଧିକାରୀ ହୃଷିକେଶ ସେଠୀ ପ୍ରମୁଖ ବିପନ୍ନ ପରିବାର ନିକଟରେ ପହଞ୍ଚି ତହସିଲ ପକ୍ଷରୁ ପଲିଥିନ, ରେଡକ୍ରସ ସହାୟତା ଯୋଗାଇ ଦେବା ସହ ପଞ୍ଚାୟତ ପକ୍ଷରୁ ୭ଦିନ ପାଇଁ ରନ୍ଧାଖାଦ୍ୟର ବ୍ୟବସ୍ଥା କରାଇଥିଲେ ।

ରାସ୍ତାକଡ଼କୁ ମାଡ଼ିଗଲା କାର୍ ୭ ବାଇକ୍ ଚୂରମାର୍

ଡେରାବିଶ, ୨୯।୧୧(ସମିସ): କେନ୍ଦ୍ରାପଡ଼ା ସଦର ଥାନା ଅଧୀନ କଟକ-ଚାନ୍ଦବାଲି ରାସ୍ତାର ଜଂଟିଲୋ ନିକଟସ୍ଥ ବାଙ୍କବନ୍ଧ ଛକରେ ଏକ କାର୍ ଧକ୍କାରେ ୭ଟି ବାଇକ୍ ଭାଙ୍ଗି ଚୁରମାର୍ ହୋଇଯାଇଛି । ବାଙ୍କବନ୍ଧରେ ଥିବା ମାଂସ ଦୋକାନ ନିକଟରେ ରାସ୍ତା କଡ଼ରେ ଗ୍ରାହକ ସେମାନଙ୍କ ବାଇକ୍ ରଖିଥିଲେ । ଆଳି ଅଞ୍ଚଳର ଏକ କାର କଟକ ଅଭିମୁଖେ ଯାଉଥିବା ବେଳେ ବାଙ୍କବନ୍ଧ ଛକନିକଟରେ ରାସ୍ତା କଡ଼କୁ ମାଡ଼ି ଯାଇଥିଲା । ଏଣୁ ରାସ୍ତାକଡ଼ରେ ଥିବା ବାଇକ୍ ଉପରେ ଚଢ଼ିଯିବାରୁ ବାଇକ୍ ଗୁଡ଼ିକ ଭାଙ୍ଗି ଚୁରମାର ହୋଇଯାଇଥିଲା । କାର ଚାଳକ ଭାରସାମ୍ୟ ହରାଇ ରାସ୍ତାକଡ଼ରେ ଥିବା ଏକ ବିଦ୍ୟୁତ୍ ଖୁଣ୍ଟରେ ଧକ୍କା ହୋଇ ଅଟକି ଯାଇଥିଲା । ସୌଭାଗ୍ୟ ବଶତଃ କାରରେ ଥିବା ଯାତ୍ରୀ ସାମାନ୍ୟ ଆହାତ ହୋଇଥିବା ବେଳେ କୌଣସି ବାଇକ୍ ଆରୋହୀ କିମ୍ବା ମାଂସ ନେବା ପାଇଁ ରାସ୍ତାକଡ଼ରେ ଛିଡ଼ା ହୋଇଥିବା ଗ୍ରାହକ ଆହତ ହୋଇ ନ ଥିଲେ । ଡ୍ରାଇଭର ଅନ୍ୟମନସ୍କ ଥିବାରୁ ଏଭଳି ଦୁର୍ଘଟଣା ଘଟିଲା ବୋଲି ଦେଖଣାହାରୀ କହୁଥିବା ବେଳେ ଗାଡ଼ିର ଯାନ୍ତ୍ରିକ ତ୍ରୁଟି ଯୋଗୁ ଏଭଳି ହେଲା ବୋଲି କାର ଡ୍ରାଇଭର କହିଥିଲେ । ତେବେ ଖବର ପାଇ ସଦର ଥାନା ପୁଲିସ୍ ପହଞ୍ଚି ଦୁର୍ଘଟଣାଗ୍ରସ୍ତ କାରକୁ ଜବତ କରିଥିଲା ।

ହୁରାସାହି-କରାଣ୍ଡିଆ ନଦୀବନ୍ଧର ସୁରକ୍ଷା ପାଇଁ ପ୍ରୟାସ

ଗରଦପୁର, ୨୯ ।୧୧(ସମିସ): ଗରଦପୁର ବ୍ଲକ ଅଧୀନ ହୁରାସାହି ଗ୍ରାମ ତଥା ଆଖପାଖର ୧୦ରୁ ୧୨ଟି ଗ୍ରାମକୁ ଆସନ୍ନ ବନ୍ୟାଜଳ ଦ୍ୱାରା ସୃଷ୍ଟି ଘାଇକୁ ଲକ୍ଷ୍ୟ କରି ଗ୍ରାମ କମିଟି ତରଫରୁ ୧୯୮୨ ମସିହାରେ ସୃଷ୍ଟି ହୋଇଥିବା ବିରାଟକାୟ ଖାଲକୁ ପୋତିବା କାର୍ଯ୍ୟ ଜାରି ରହିଛି । କରାଣ୍ଡିଆ ନଦୀକୂଳରେ ହୁରାସାହି ଗ୍ରାମଟି ଅବସ୍ଥିତ । ପୂର୍ବରୁ ମୁଖ୍ୟ ନଦୀବନ୍ଧକୁ ସୁରକ୍ଷା ଦେବା ପାଇଁ ଏକ ଘେରି ବନ୍ଧ କରାଯାଇଥିଲା । ସମୟାନୁକ୍ରମରେ ଏହି ଘେରି ବନ୍ଧ ରକ୍ଷଣାବେକ୍ଷଣ ଅଭାବରୁ ସମ୍ପୂର୍ଣ୍ଣ ନଦୀଗର୍ଭରେ ଲିନ ହୋଇଯାଇଛି । ଏହାଫଳରେ ମୁଖ୍ୟ ବନ୍ଧ ଏବେ ବିପଦରେ । ବନ୍ଧର ଅପରପାର୍ଶ୍ୱରେ ଏକ ବିରାଟ ଖାଲ ୧୯୮୨ ମସିହା ବନ୍ୟାରେ ସୃଷ୍ଟି ହୋଇଥିଲା । ଏହି ଖାଲକୁ ପୋତିବା ପାଇଁ ବାରମ୍ବାର ବିଭାଗୀୟ କର୍ତ୍ତୃପକ୍ଷଙ୍କ ଦୃଷ୍ଟି ଆକର୍ଷଣ କରାଯାଇଛି । ସୁଫଳ ନ ମିଳିବାରୁ ହୁରାସାହି ଗ୍ରାମ ତଥା ଆଖପାଖ ଗ୍ରାମର ସହଯୋଗରେ ଏହି ବିରାଟକାୟ ଖାଲ କିଛି ମାତ୍ରାରେ ପୋତା ଯାଇଛି । ଲୋକେ ନିଜେ ଏହି ଗାତ ପୋତିବାକୁ ପ୍ରୟାସ ଆରମ୍ଭ କରିଛନ୍ତି । ଏହି ବୃହତ୍ ଖାଲଟି ପୋତା ହେଲେ ମୁଖ୍ୟ ବନ୍ଧ ପ୍ରତି ଥିବା ବିପଦ ଦୂର ହେବ । ଏହାସହ ଏହି ଜାଗାଟି ସ୍କୁଲ ପିଲାଙ୍କ ପାଇଁ ଏକ ଖେଳପଡ଼ିଆ ହୋଇପାରିବ ବୋଲି ସ୍ଥାନୀୟ ଲୋକେ କହିଛନ୍ତି ।

ଆୟବାରେ ଦକ୍ଷତା ବିକାଶ କାର୍ଯ୍ୟକ୍ରମ

କେନ୍ଦ୍ରାପଡ଼ା, ୨୯ ।୧୧(ସମିସ): ଆୟବା ଗ୍ରାମର ବଜ୍ର ମହାକାଳୀ ଯୁବକ ସଂଘ ପକ୍ଷରୁ ଦକ୍ଷତା ବିକାଶ ପ୍ରତିଯୋଗିତା ଅନୁଷ୍ଠିତ ହୋଇଯାଇଛି । ଏହି କାର୍ଯ୍ୟକ୍ରମରେ କେନ୍ଦ୍ରାପଡ଼ା, ମାର୍ଶାଘାଇ ଓ ପଟ୍ଟାମୁଣ୍ଡାଇ ବ୍ଲକର ୧୫ରୁ ଅଧିକ ଅଗ୍ରଣୀ ଶିକ୍ଷାନୁଷ୍ଠାନର ବିଦ୍ୟାର୍ଥୀ ଅଂଶ ଗ୍ରହଣ କରିଥିଲେ । ଛାତ୍ରଛାତ୍ରୀଙ୍କ ମଧ୍ୟରେ ତର୍କ, ସାଧାରଣଜ୍ଞାନ, ସଙ୍ଗୀତ, ନାଟକ, ଖେଳ, ସନ୍ତରଣ ପରି ପ୍ରତିଯୋଗିତା ଅନୁଷ୍ଠିତ ହୋଇଥିଲା । ଯୁବକ ସଂଘର ବରିଷ୍ଠ ସଦସ୍ୟ ଶରତ ପଟ୍ଟନାୟକଙ୍କ ସଭାପତିତ୍ୱରେ ଅନୁଷ୍ଠିତ ପୁରସ୍କାର ବିତରଣ

ସଭାରେ ମୁଖ୍ୟ ଅତିଥି ଭାବେ ପୂର୍ବତନ ରାଜ୍ୟ ସରପଞ୍ଚ ସଂଘ ସଭାପତି ପ୍ରଦ୍ୟୁମ୍ନ ଜେନା, ସମ୍ମାନୀତ ଅତିଥି ଭାବେ ଜିଲ୍ଲା ସାମ୍ବାଦିକ ସଂଘ (ଓୟୁଜେ) ସଭାପତି ପରେଶ ଦାସ ଯୋଗଦେଇ ପ୍ରତିଯୋଗୀଙ୍କୁ ପୁରସ୍କାର ବିତରଣ କରିଥିଲେ । ଶରତ ପଟ୍ଟନାୟକ, ଚିତ୍ତରଞ୍ଜନ ନାୟକ, ସୁରେନ୍ଦ୍ର ସ୍ୱାଇଁ, ପ୍ରାଣକୃଷ୍ଣ ଦାସ, ଅରକ୍ଷିତ ପଟ୍ଟନାୟକ, ପାର୍ଥସାରଥୀ ନାୟକ, କୋଷାଧ୍ୟକ୍ଷ ସାରଦା ପ୍ରସନ୍ନ ଦାସ ପରିଚାଳନା କରିଥିଲେ ।

ଅନ୍ତେଇ, ନରସିଂହପୁର ପଞ୍ଚାୟତରେ ବ୍ୟାଙ୍କ ସେବା

ମାର୍ଶାଘାଇ, ୨୯।୧୧(ସମିସ): କେନ୍ଦ୍ରାପଡ଼ା ଜିଲା ମାର୍ଶାଘାଇ ବ୍ଲକ ଅନ୍ତେଇ ପଞ୍ଚାୟତ କାର୍ଯ୍ୟାଳୟରେ ମୋ' ବ୍ୟାଙ୍କ ସେବା ଉଦ୍‌ଘାଟିତ ହୋଇଛି । ବ୍ୟାଙ୍କ ବିହୀନ ଗ୍ରାମ ପଞ୍ଚାୟତରେ ବ୍ୟାଙ୍କିଂ ସେବା ପ୍ରଦାନ ପାଇଁ ରାଜ୍ୟ ସରକାରଙ୍କ ପକ୍ଷରୁ ଆରମ୍ଭ କରାଯାଇଥିବା ଆମ ବ୍ୟାଙ୍କ ସେବା ମୁଖ୍ୟମନ୍ତ୍ରୀ ନବୀନ ପଟ୍ଟନାୟକ ଆଭାସି ଦ୍ୱାରା ଉଦ୍‌ଘାଟନ କରିଛନ୍ତି । ଏହିକ୍ରମରେ ବ୍ଲକର ଅନ୍ତେଇ ପଞ୍ଚାୟତରେ ପ୍ରଥମ କରି ମୋ' ବ୍ୟାଙ୍କ ସେବାକୁ ମୁଖ୍ୟ ଅତିଥି ଭାବେ ଯୋଗଦେଇ ବ୍ଲକ ଅଧ୍ୟକ୍ଷା ମଧୁସ୍ମିତା ସାମଲ ଉଦ୍‌ଘାଟନ କରିଥିଲେ । ସରପଞ୍ଚ ସଞ୍ଜୟ ସେଠୀଙ୍କ ସଂଯୋଜନାରେ କେନ୍ଦ୍ରାପଡ଼ା ଆଞ୍ଚଳିକ ବାଣିଜ୍ୟ ସମବାୟ ସମିତି ସଭାପତି ପ୍ରଫୁଲ୍ଲ ଚନ୍ଦ୍ର ଦାସ, ଜିଲା ବିଜେଡି ଉପସଭାପତି ଗଙ୍ଗାଧର ପରିଡ଼ା, ଜିଲ୍ଲା ପରିଷଦ ସଭ୍ୟ ପ୍ରତାପ ମଲ୍ଲିକ, ସମିତି ସଭ୍ୟ ଅଜୟ ଜେନା ପ୍ରମୁଖ ଏହି କାର୍ଯ୍ୟକ୍ରମରେ ଉପସ୍ଥିତ ଥିଲେ । ଅନ୍ୟ ମାନଙ୍କ ମଧ୍ୟରେ ସନ୍ତୋଷ ନାୟକ, ମନୋଜ ସାହୁ, ପବିତ୍ର ମହାନ୍ତି, ନାରାୟଣ ଜେନା. ଅସିତ ପରିଡ଼ା ସହଯୋଗ କରିଥିଲେ ।

ପଟ୍ଟାମୁଣ୍ଡାଇ: ବ୍ୟାଙ୍କ ସୁବିଧା ନଥିବା ଗ୍ରାମାଞ୍ଚଳରୁ ଲୋକମାନଙ୍କୁ ନିଜ ଗାଁରେ ବ୍ୟାଙ୍କ ସୁବିଧା ଯୋଗାଇ ଗାଁକୁ ସଶକ୍ତ କରିବା ମୁଖ୍ୟମନ୍ତ୍ରୀ ନବୀନ ପଟ୍ଟନାୟକଙ୍କ ଲକ୍ଷ୍ୟ ରହିଛି । ଏଣୁ ରାଜ୍ୟ ସରକାର ଓଡ଼ିଶାର ବିଭିନ୍ନ ପଞ୍ଚାୟତରେ ବ୍ୟାଙ୍କ ପ୍ରତିଷ୍ଠା ଦିଗରେ ପଦକ୍ଷେପ ଗ୍ରହଣ କରିଛନ୍ତି । ଏହିକ୍ରମରେ ପଟ୍ଟାମୁଣ୍ଡାଇ ବ୍ଲକ ନରସିଂହପୁର ପଞ୍ଚାୟତରେ ବ୍ୟାଙ୍କ ଉଦ୍‌ଘାଟିତ ହୋଇଛି । ମୁଖ୍ୟମନ୍ତ୍ରୀ ନବୀନ ପଟ୍ଟନାୟକ ଭିଡିଓ କନଫରେନ୍ସ ଯୋଗେ ଏହାକୁ ଉଦ୍‌ଘାଟନ କରିଛନ୍ତି । ଏହି ଉଦଘାଟନ ଉତ୍ସବରେ ବ୍ଲକ ସହକାରୀ ନିର୍ବାହୀଯନ୍ତ୍ରୀ ରୋଜାଲିନ ମହାଳିକ, ନରସିଂହପୁରପୁର ସରପଞ୍ଚ ଦୀପ୍ତିମୟୀ ପରିଡ଼ା, ପିଇଓ ଶ୍ରୀଚରଣ ବାରିକ, ବ୍ୟାଙ୍କ କାର୍ଯ୍ୟ ନିର୍ବାହୀ ମନୋଜ ସାମଲ ସତ୍ୟବ୍ରତ ସାହୁ, ସୁଶୀଲ ପରିଡ଼ା, ବନୋଜ ପଣ୍ଡା, ସୁନୀଲ ପରିଡ଼ା, ତପ ରଞ୍ଜନ ବେହେରା, ଗୁନା ସାମଲଙ୍କ ସମେତ ୱାର୍ଡ ମେମ୍ବର, ଏମବିକେ, ଆଶା ଓ ଅଙ୍ଗନବାଡି କର୍ମୀ ଯୋଗ ଦେଇଥିଲେ ।

ଦୁଇ ମହିଳା ସୁପରଭାଇଜରଙ୍କୁ ବିଦାୟ ସମ୍ବର୍ଦ୍ଧନା

ମହାକାଳପଡ଼ା, ୨୯ ।୧୧(ସମିସ): ମହାକାଳପଡ଼ା ମହିଳା ଓ ଶିଶୁ ବିକାଶ କାର୍ଯ୍ୟାଳୟ ପକ୍ଷରୁ ଦୁଇ ମହିଳା ସୁପରଭାଇଜର ଚିତ୍ରକଳା ଜେନା ଓ ରୁନୁ ଓଝାଙ୍କୁ ବିଦାୟ ସମ୍ବର୍ଦ୍ଧନା ଦିଆଯାଇଛି । ଏଠାରୁ ଏମାନଙ୍କ ଅନ୍ୟତ୍ର ବଦଳି ହୋଇଛି । ଏଣୁ କାର୍ଯ୍ୟାଳୟ ପକ୍ଷରୁ ସମ୍ବର୍ଦ୍ଧିତ ସିଡିପିଓ କବିତା ମଲ୍ଲିକ ସମ୍ବର୍ଦ୍ଧିତ କରିଥିଲେ । ସୁହାଗୀରାଣୀ ରାଉତ, ଇନ୍ଦୁରେଖା ଦାସ, ଚମ୍ପାବତୀ ସି, ଛବିତା ସାମଲ, ସୁଶ୍ରୀସଙ୍ଗୀତା ପ୍ରିୟଦର୍ଶିନୀ, ନିବେଦିତା ମହାନ୍ତି, ପ୍ରମିଳା ଜେନା ପ୍ରମୁଖ ସୁପରଭାଇଜର ଉପସ୍ଥିତ ଥିଲେ । ଏଥିରେ ଭରତ ପାଲ୍, ସୁରେନ୍ଦ୍ର ମାଝି, ସୁମନ୍ତ ମିଶ୍ର, ପବିତ୍ର ମୁଦୁଲି, ଜୟ ପ୍ରକାଶ ଜେନା ପ୍ରମୁଖ ସହଯୋଗ କରିଥିଲେ ।

କୁମ୍ଭୀର ଆକ୍ରମଣରେ ମୃତାହତ ପରିବାରକୁ ଭେଟି ସର୍ଭେ

ପଟ୍ଟାମୁଣ୍ଡାଇ, ୨୯ ।୧୧(ସମିସ): ପଟ୍ଟାମୁଣ୍ଡାଇ ଅଞ୍ଚଳରେ କୁମ୍ଭୀର ଆକ୍ରମଣରେ ମୃତାହତ ପରିବାରକୁ ଭେଟି ୱାଇଲ୍ଡ ଲାଇଫ ଟ୍ରଷ୍ଟ ଅଫ ଇଣ୍ଡିଆ ସର୍ଭେ କରିଛି । ଡ. ବିଶ୍ୱଜିତ ପଣ୍ଡାଙ୍କ ମାର୍ଗଦର୍ଶନ ଓ ପ୍ରକଳ୍ପ ମୁଖ୍ୟ ରୁତିକା ନାଥଙ୍କ ନେତୃତ୍ୱରେ ରାଜେଶ ମହାରଣା, କାହ୍ନା ନାୟକ ପ୍ରମୁଖ ଏହି ସର୍ଭେରେ ସାମିଲ ହୋଇଛନ୍ତି । ପେଣ୍ଡପାଳ ପଞ୍ଚାୟତ କୂଳସାହି ଗ୍ରାମର ଅମୂଲ୍ୟ ଦାସ (ଟିକିଲି ବାବା) ଓ ତରଡ଼ିପାଳ-ଘାଗରାଡିଆ ଗ୍ରାମର ଗଙ୍ଗାଧର ତରାଇଙ୍କ ପରିବାରକୁ ଭେଟି ସବିଶେଷ ତଥ୍ୟ ହାସଲ କରିଥିଲେ । ସୂଚନାଯୋଗ୍ୟ, କୁମ୍ଭୀର ଆକ୍ରମଣରେ ଚଳିତବର୍ଷ ପଟ୍ଟାମୁଣ୍ଡାଇ ବ୍ଲକରେ ୬ଜଣଙ୍କ ମୃତ୍ୟୁ ଘଟିଛି । ଏକାଧିକ ଲୋକ ଆହତ ହୋଇଛନ୍ତି । ଲୋକେ ନଦୀକୁ ଯିବାକୁ ଭୟ କରିଛନ୍ତି । କୁମ୍ଭୀର ଆକ୍ରମଣରୁ ଲୋକଙ୍କୁ ସୁରକ୍ଷା ଦେବା ପାଇଁ ବନ ବିଭାଗର ସମସ୍ତ ଉଦ୍ୟମ ବିଫଳ ହେଉଛି ।

ସାନ୍ଧ୍ୟ ଉଚ୍ଚ ମହାବିଦ୍ୟାଳୟରେ ଯୁବ ବିକାଶ କାର୍ଯ୍ୟକ୍ରମ

କେନ୍ଦ୍ରାପଡ଼ା, ୨୯ ।୧୧(ସମିସ): କେନ୍ଦ୍ରାପଡ଼ା ସାନ୍ଧ୍ୟ ଉଚ୍ଚ ମହାବିଦ୍ୟାଳୟ ପରିସରରେ ସମନ୍ୱିତ ଯୁବ ବିକାଶ କାର୍ଯ୍ୟକ୍ରମ (ନୂଆ- ଓ) ଯୁବ ଓଡ଼ିଶା, ନବୀନ ଓଡ଼ିଶା ଉଦ୍‌ଘାଟନ ଉତ୍ସବ ଅନୁଷ୍ଠିତ ହୋଇଯାଇଛି । ଏହି କାର୍ଯ୍ୟକ୍ରମରେ ମୁଖ୍ୟ ଅତିଥି ଭାବେ ଜିଲ୍ଲା ପରିଷଦ ଅଧ୍ୟକ୍ଷା ଗୀତାଞ୍ଜଳି ସେଠୀ ଯୋଗ ଦେଇଥିଲେ । କାର୍ଯ୍ୟକ୍ରମରେ କ୍ରୀଡା ବିଭାଗର ନୋଡାଲ ଅଫିସର ଦେବେନ୍ଦ୍ର କିଶୋର ସାହୁ, ସଂସ୍କୃତି ବିଭାଗର ନୋଡାଲ ଅଫିସର ସୁଧାଂଶୁ ଭୂଷଣ ସାହୁ ଏବଂ ନୋଡାଲ ଅଫିସର ଶୁଭାଶିଷ ଜେନା ସଂଯୋଜନା କରିଥିଲେ । ମନୋଜ ଜେନା ସହାୟତା କରିଥିଲେ । ସାନ୍ଧ୍ୟ ଉଚ୍ଚ ମାଧ୍ୟମିକ ମହାବିଦ୍ୟାଳୟର ଅଧ୍ୟକ୍ଷ ଦିଲ୍ଲୀପ ମହାନ୍ତି ପ୍ରାରମ୍ଭିକ ସୂଚନା ଦେଇଥିଲେ । ଅଧ୍ୟାପିକା ଦମୟନ୍ତି ମହାରଣା, ମାନସୀ ନାୟକ, ଅତିଶୀ ଜେନା, ଅନୁସୂୟା ପ୍ରଧାନ, ଅର୍ଚ୍ଚନା ପଣ୍ଡା ପ୍ରମୁଖ ଅଂଶଗ୍ରହଣ କରିଥିଲେ ।

ରାଜ୍ୟସ୍ତରୀୟ ସଙ୍କୀର୍ତ୍ତନ ଉତ୍ସବରେ କେନ୍ଦ୍ରାପଡ଼ା ସଙ୍କୀର୍ତ୍ତନ ମଣ୍ଡଳୀ

ଗରଦପୁର, ୨୯ ।୧୧(ସମିସ): ଓଡ଼ିଆ ଭାଷା ସାହିତ୍ୟ ଓ ସଂସ୍କୃତି ବିଭାଗ ଆନୁକଲ୍ୟରେ ଓଡ଼ିଶା ସଙ୍ଗୀତ ନାଟକ ଏକାଡେମୀ ପକ୍ଷରୁ ଭୁବନେଶ୍ୱରସ୍ଥିତ କେଶୁରା ଖେଳ ପଡ଼ିଆରେ ଏକ ରାଜ୍ୟସ୍ତରୀୟ ସଙ୍କୀର୍ତ୍ତନ ଉତ୍ସବ ଅନୁଷ୍ଠିତ ହୋଇଯାଇଛି । ଏହି କାର୍ଯ୍ୟକ୍ରମରେ ରାଜ୍ୟ ତଥା ବିଭିନ୍ନ ଜିଲ୍ଲାରୁ ୨୪ଟି ସଙ୍କୀର୍ତ୍ତନ ମଣ୍ଡଳୀ ଭାଗ ନେଇଥିଲେ । କେନ୍ଦ୍ରାପଡ଼ା ଜିଲ୍ଲାର ମା ' କଣ ଜାଗୁଳାଇ ସଙ୍କୀର୍ତ୍ତନ ମଣ୍ଡଳୀ ଏଥିରେ ସାମିଲ ହୋଇଥିଲା । ଦୀପକ ପାଣି, ହରିଶ୍ଚନ୍ଦ୍ର ପାଣି, ପ୍ରମୋଦ ସୂତାର, ରମାକାନ୍ତ ଚଇନି, ରଞ୍ଜନ ପଣ୍ଡା, ମହେନ୍ଦ୍ର ସେନାପତି, ରଞ୍ଜନ କର, ହରେକୃଷ୍ଣ କର, ଭବାନୀ ଶଙ୍କର ପାଣି, ମନୋଜ ସାହୁ, ଖଗେଶ୍ୱର ସାହୁ, ଉତ୍କଳ ବିକ୍ରମ କେଶରୀ ସ୍ୱାଇଁ ପ୍ରମୁଖ କାର୍ଯ୍ୟକ୍ରମ ଅଂଶଗ୍ରହଣ କରିଥିଲେ । ନିଖିଳ ଉତ୍କଳ ସଙ୍କୀର୍ତ୍ତନ ମହାସଂଘର ଉପସଭାପତି ପ୍ରକୃତିବନ୍ଧୁ ହାରିକାନାଥ ସେନାପତି, କାର୍ଯ୍ୟକାରୀ ସଭାପତି ବାବା ପଞ୍ଚଦେବ, ସମ୍ପାଦକ ସଞ୍ଜୟ ଦାଶଙ୍କ ନେତୃତ୍ୱରେ ଏମାନେ ସଙ୍କୀର୍ତ୍ତନ ପରିବେଷଣ କରିଥିଲେ । ଶେଷରେ ସମସ୍ତ କଳାକାରଙ୍କୁ ଆର୍ଥିକ ପୁରସ୍କାର, ପ୍ରମାଣ ପତ୍ର ଓ ଉତ୍ତରୀୟ ପ୍ରଦାନ କରାଯାଇ ସମ୍ବର୍ଦ୍ଧିତ କରାଯାଇଥିଲା ।

ମାର୍ଶାଘାଇ କଲେଜରେ ରକ୍ତଦାନ ଶିବିର

ମାର୍ଶାଘାଇ, ୨୯।୧୧(ସମିସ): ମାର୍ଶାଘାଇ ମହାବିଦ୍ୟାଳୟରେ ରକ୍ତଦାନ ଶିବିର ଅନୁଷ୍ଠିତ ହୋଇଯାଇଛି । କାର୍ଯ୍ୟ ନିର୍ବାହୀ ଅଧ୍ୟକ୍ଷ ପ୍ରାଧ୍ୟାପକ ବିଜୟ ପାତ୍ର, ପ୍ରଶାସନିକ ଅଧିକାରୀ ପ୍ରାଧ୍ୟାପକ ଦୀପକ ଦାସ, କାର୍ଯ୍ୟକ୍ରମ ନୋଡ଼ାଲ ଅଧିକାରୀ ପ୍ରାଧ୍ୟାପକ ଡ. ପ୍ରଭାତ ରଞ୍ଜନ ଲେଙ୍କା, ଅଧ୍ୟାପକ ଖଗେଶ୍ୱର ନାୟକ ପ୍ରମୁଖ ଯୋଗ ଦେଇଥିଲେ । ୫୬ୟୁନିଟ ରକ୍ତ ସଂଗ୍ରହ କରାଯାଇଛି । ଅଧ୍ୟାପକ ମନୋଜ ରାଉତ, ଧିରେନ ଚୌଧୁରୀ, କର୍ମଚାରୀ ଅମୀୟ ରଞ୍ଜନ ଜେନାଙ୍କ ସମେତ ଛାତ୍ରଛାତ୍ରୀ ରକ୍ତଦାନ କରିଥିଲେ । ପ୍ରାଧ୍ୟାପକ ବିପିନ୍‌ବିହାରୀ ନାଥ, ପ୍ରାଧ୍ୟାପିକା ନିରୁପମା ରଥ, ଅଧ୍ୟାପକ ସୁକାନ୍ତ ପ୍ରଧାନ, ସୂର୍ଯ୍ୟକାନ୍ତ ଦାସ, ଶ୍ୱାଶ୍ୱତ ଚନ୍ଦନ ସାମନ୍ତରାୟ, ଅଧ୍ୟାପିକା ପ୍ରଭାଶିନୀ ସ୍ୱାଇଁ ପ୍ରମୁଖ ସହଯୋଗ କରିଥିଲେ ।

ଧର୍ମପ୍ରାଣାଙ୍କ ଶ୍ରଦ୍ଧାଞ୍ଜଳି ସଭା

ପଟ୍ଟାମୁଣ୍ଡାଇ, ୨୯ ।୧୧(ସମିସ): ପଟ୍ଟାମୁଣ୍ଡାଇ ବ୍ଲକ ବଲୁରିଆ ପଞ୍ଚାୟତ ମହଲକଣ ଗ୍ରାମର ସରୋଜ ରାଉତଙ୍କ ମା' ପବିତ୍ରା ରାଉତଙ୍କ ପ୍ରଥମ ଶ୍ରାଦ୍ଧ ବାର୍ଷିକୀ ଅବସରରେ ଏକ ଶ୍ରଦ୍ଧାଞ୍ଜଳି ସଭା ଅନୁଷ୍ଠିତ ହୋଇଯାଇଛି । ପୂର୍ବତନମନ୍ତ୍ରୀ ଗଣେଶ୍ୱର ବେହେରା, ପୂର୍ବତନ ବିଧାୟକ କିଶୋର ତରାଇ, ପଟ୍ଟାମୁଣ୍ଡାଇ ବ୍ଲକ ପ୍ରାକ୍ତନ ଅଧ୍ୟକ୍ଷ ମାନସ ରଞ୍ଜନ ସାମଲ, ସଞ୍ଜୀବ ରାଉତ, ଅଣ୍ଟରା ସମବାୟ ସମିତି ସଭାପତି ବୃନ୍ଦାବନ ମଲ୍ଲିକ, ପୂର୍ବତନ ସରପଞ୍ଚ ସଞ୍ଜୀବ ମଲ୍ଲିକ, ସଞ୍ଜୟ ମଲ୍ଲିକ, ପୂର୍ବତନ ସମିତି ସଭ୍ୟ ବିଜୟ ମଲ୍ଲିକ, ଅମୃତମଣୋହି ପୂର୍ବତନ ସରପଞ୍ଚ କୁଳମଣି ମଲିକ, ବଲୁରିଆ ପୂର୍ବତନ ସରପଞ୍ଚ ନିଶାମଣି ମହାନ୍ତି, ବିଶ୍ୱଜିତ ମହାନ୍ତି ବିପିନ ସାହାଣୀ, ରଞ୍ଜିତ ରାଉତ, ରଞ୍ଜିତ ମଲ୍ଲିକ, ନୟନ ରାଉତ, ବିଶ୍ୱଜିତ ରାଉତ, ପ୍ରଭାତ ମଲ୍ଲିକ, ସମୀର ମଲ୍ଲିକ, ଅରବିନ୍ଦ ବିଶ୍ୱାଳ କ୍ଷମାନିଧି ସାମଲ, ସୁକାନ୍ତ ଦାସ, ଜଗମୋହନ ଛୋଟରାୟ ପ୍ରମୁଖ ଯୋଗ ଦେଇ ଶ୍ରଦ୍ଧାଞ୍ଜଳି ଅର୍ପଣ କରିଥିଲେ । ଶେଷରେ ସରୋଜ ରାଉତ ଧନ୍ୟବାଦ ଦେଇଥିଲେ । ସରୋଜ ରାଉତ, ଶଶିକାନ୍ତ ରାଉତ, ଅଶୋକ ରାଉତ ଓ ଶୁଭମ ରାଉତ ପ୍ରମୁଖ ପରିଚାଳନା କରିଥିଲେ ।

ଅଗ୍ନିବିପନ୍ନଙ୍କୁ ସହାୟତା

ଡେରାବିଶ, ୨୯।୧୧(ସମିସ): କାଉପଡ଼

ପରିକ୍ରମା ପ୍ରକଳ୍ପ କାମ ଅନୁଧ୍ୟାନ କଲେ 'ୟ-ଟି' ଅଧ୍ୟକ୍ଷ

ରାଧାବଲ୍ଲଭ ମଠ ବୁଲି ଦେଖିଲେ

ପୁରୀ,୨୯।୧୧(ସମିସ): ସରି ସରି ଆସୁଛି ଶ୍ରୀମନ୍ଦିର ପରିକ୍ରମା ପ୍ରକଳ୍ପ କାର୍ଯ୍ୟ। ଆସନ୍ତା ଜାନୁୟାରୀ ୧୭ ତାରିଖରେ ଏହାର ଲୋକାର୍ପଣ ହେବାକୁ ଥିବାବେଳେ ବାକି କାମ ଦ୍ରୁତଗତିରେ ଆଗେଇ ଚାଲିଛି। ମୁଖ୍ୟମନ୍ତ୍ରୀ ନବୀନ ପଟ୍ଟନାୟକଙ୍କ ଏହି ସ୍ୱପ୍ନର ପ୍ରକଳ୍ପକୁ ବାସ୍ତବତାର ରୂପ ଦେବା ପାଇଁ 'ୟ-ଟି' ଏବଂ 'ନବୀନ ଓଡ଼ିଶା' ଅଧ୍ୟକ୍ଷ କାର୍ତ୍ତିକ ପାଣ୍ଡିଆନ ନିୟମିତ ଏହାର ତଦାରଖ କରୁଛନ୍ତି। ବୁଧବାର ସେ ପୁରୀ ଆସି ପରିକ୍ରମା ପ୍ରକଳ୍ପ କାମର ଅନୁଧ୍ୟାନ କରିଛନ୍ତି। ଭୋରୁ 'ୟ-ଟି' ଅଧ୍ୟକ୍ଷ ଶ୍ରୀ ପାଣ୍ଡିଆନ ପୁରୀରେ ପହଞ୍ଚିଥିଲେ। ପ୍ରଥମେ ଶ୍ରୀମନ୍ଦିର ଚତୁଃପାର୍ଶ୍ୱ ବୁଲି ପ୍ରକଳ୍ପ କାମ ଦେଖିଥିଲେ। ଏହାପରେ ମନ୍ଦିରକୁ ଯାଇ ଚତୁର୍ଦ୍ଧାବିଗ୍ରହଙ୍କୁ ଦର୍ଶନ କରିଥିଲେ। ପରେ ସିଂହଦ୍ୱାର ସମ୍ମୁଖ ରାଧାବଲ୍ଲଭ ମଠକୁ ଯାଇଥିଲେ। ମଠ ପରିସର ବୁଲି ଦେଖିବା ସହ ମହନ୍ତ ରାମଚନ୍ଦ୍ର ଦାସ ମହାରାଜଙ୍କ ସହ କଥା ହୋଇଥିଲେ। ମଠ ପରିସର ବେଶ୍ ସୁନ୍ଦର ଲାଗୁଛି ବୋଲି ମହନ୍ତଙ୍କୁ କହିଥିଲେ। ପରେ 'ୟ-ଟି' ଅଧ୍ୟକ୍ଷ ଜଗନ୍ନାଥବଲ୍ଲଭ ପରିସରକୁ ଯାଇଥିଲେ। ସେଠାରେ ନିର୍ମାଣାଧୀନ ଶ୍ରୀସେତୁର ସଂଯୋଗସ୍ଥଳ, ପିଲ୍ଲିଗ୍ରୀମ ସେଣ୍ଟର, ବହୁତଳ ପାର୍କିଂ ଏବଂ ଦୋଳବେଦୀକୁ ସଂଯୋଗ କରିବାକୁ ଥିବା ରାସ୍ତା କାମ ଦେଖିଥିଲେ। ଧାର୍ଯ୍ୟ ସମୟରେ କାମ ସାରିବା ଲାଗି ନିର୍ମାଣକାରୀ ସଂସ୍ଥା ଅଧିକାରୀଙ୍କୁ ନିର୍ଦ୍ଦେଶ ଦେଇଥିଲେ। ଏହାପରେ 'ୟ-ଟି' ଅଧ୍ୟକ୍ଷ ଭୁବନେଶ୍ୱର ଫେରିଯାଇଥିଲେ ।

୪୮ ଘଣ୍ଟାରେ ବାତ୍ୟା ଓଡ଼ିଶାକୁ ନାହିଁ ମିଚାଉଁ ବିପଦ

ଭୁବନେଶ୍ୱର,୨୯।୧୧(ସମିସ): ଆଣ୍ଡାମାନ ସାଗରରେ ସୃଷ୍ଟ ଲଘୁଚାପ କ୍ରମଶଃ ଘନୀଭୂତ ହୋଇଛି। ଆସନ୍ତାକାଲି ଅର୍ଥାତ୍ ଗୁରୁବାର ଏହା ଅବପାତରେ ପରିଣତ ହେବ ଏବଂ ପରବର୍ତ୍ତୀ ୪୮ ଘଣ୍ଟାରେ ଏହା ବାତ୍ୟାର ରୂପ ନେବ ବୋଲି ପାଣିପାଗ ବିଭାଗ ଆକଳନ କରିଛି। ତେବେ ସମ୍ଭାବ୍ୟ ବାତ୍ୟା ମିଚାଉଁର ପ୍ରଭାବ ଓଡ଼ିଶା ଉପରେ ବିଶେଷ ପଡ଼ିବ ନାହିଁ ବୋଲି ପାଣିପାଗ ବିଭାଗ ପୂର୍ବାନୁମାନ କରିଛି। ଭୁବନେଶ୍ୱର ଆଞ୍ଚଳିକ ପାଣିପାଗ କେନ୍ଦ୍ରର ବୈଜ୍ଞାନିକ ଉମାଶଙ୍କର ଦାସଙ୍କ ସୂଚନା ଅନୁଯାୟୀ ଦକ୍ଷିଣ ଆଣ୍ଡାମାନ ସାଗର ପାର୍ଶ୍ୱବର୍ତ୍ତୀ ଦକ୍ଷିଣ ପୂର୍ବ ବଙ୍ଗୋପସାଗର ଅଞ୍ଚଳରେ ଏହି ଲଘୁଚାପ ସୃଷ୍ଟି ହୋଇଛି। ବୁଧବାର ସକାଳ ୫ଟା ୩୦ରେ ଏହା ଘନୀଭୂତ ହୋଇ ସୁଦୃଶ ଲଘୁଚାପରେ ପରିଣତ ହୋଇଛି। ଏହା ପଶ୍ଚିମ, ଉତ୍ତର ପଶ୍ଚିମ ଦିଗରେ ଗତି କରିବ ଏବଂ ଦକ୍ଷିଣ ପୂର୍ବ ବଙ୍ଗୋପସାଗର ଅଞ୍ଚଳରେ ପହଞ୍ଚି ଅଧିକ ଘନୀଭୂତ ହେବ। ଆସନ୍ତା କାଲି ଅର୍ଥାତ୍ ୩୦ ତାରିଖ ସୁଦ୍ଧା ଏହା ଅବପାତ ଓ ଏହାର ୪୮ ଘଣ୍ଟା ମଧ୍ୟରେ ବାତ୍ୟାରେ ପରିଣତ ହେବ। ତେବେ ବାତ୍ୟାର ତୀବ୍ରତା ଓ ଗତିପଥ କ'ଣ ରହିବ ସେ ନେଇ କୌଣସି ଆକଳନ କରାଯାଇନି। ଅବପାତ ସୃଷ୍ଟି ହେବା ପରେ ତାହା ଉତ୍ତର-ପଶ୍ଚିମ ଦିଗକୁ ଗତି କରିବ। ଦକ୍ଷିଣ ପଶ୍ଚିମ ବଙ୍ଗୋପସାଗର ପାର୍ଶ୍ୱବର୍ତ୍ତୀ ଦକ୍ଷିଣ-ପୂର୍ବ ବଙ୍ଗୋପସାଗର ଅଞ୍ଚଳରେ ପହଞ୍ଚି ଆହୁରି ଘନୀଭୂତ ହୋଇ ସାମୁଦ୍ରିକ ଝଡ଼ର ରୂପ ନେବ ବୋଲି ଶ୍ରୀ ଦାସ କହିଛନ୍ତି।

ସେହିପରି ପାଣିପାଗ ବିଶେଷଜ୍ଞ ପ୍ରଫେସର ସୁରେନ୍ଦ୍ରନାଥ ପଶୁପାଳକ କହିଛନ୍ତି ଯେ ସମ୍ଭାବ୍ୟ ବାତ୍ୟା ଦ୍ୱାରା ଓଡ଼ିଶାରେ ବର୍ଷା ହୋଇପାରେ। ଆସନ୍ତା ୩ ତାରିଖରେ ଏହି ଲଘୁଚାପ ବାତ୍ୟାର ରୂପ ନେବା ସହିତ ୪ତାରିଖରୁ ଉତ୍ତର-ପୂର୍ବରେ ଗତି କରି ୬ତାରିଖରେ ବାଂଲାଦେଶ ଉପକୂଳ ସ୍ପର୍ଶ କରିବ। ଫଳରେ ୪ ଓ ୫ ତାରିଖରେରେ ଓଡ଼ିଶାର ଦକ୍ଷିଣ ଉପକୂଳ ଓ ସଂଲଗ୍ନ ଜିଲ୍ଲା ଏବଂ ୫ ଓ ୬ତାରିଖରେ ଉତ୍ତର ଉପକୂଳ ଜିଲ୍ଲାରେ ବର୍ଷା ହୋଇପାରେ। ରାଜ୍ୟର ଉପକୂଳଠାରୁ ବହୁ ଦୂରରେ ଏହି ବାତ୍ୟା ଯିବାର ସମ୍ଭାବନା ଥିବାରୁ ରାଜ୍ୟରେ ପବନ ପାଇଁ ଭୟଭୀତ ହେବାର ନାହିଁ ବୋଲି ପ୍ରଫେସର ପଶୁପାଳକ କହିଛନ୍ତି।

ଗୁରୁବାର ଅବପାତ ସୃଷ୍ଟି ହେଉଥିଲେ ମଧ୍ୟ ତାହା ପ୍ରଭାବରେ ଓଡ଼ିଶା ଉପକୂଳ ତଥା ଓଡ଼ିଶାର କୌଣସି ଅଞ୍ଚଳକୁ ଚେତାବନୀ ଜାରି କରାଯାଇ ନାହିଁ। ଆସନ୍ତା ୩ ଓ ୪ତାରିଖରେ କେବଳ ହାଲୁକା ବର୍ଷା ହେବାର ଅନୁମାନ କରାଯାଉଛି। ମାତ୍ର ସମ୍ଭାବ୍ୟ ଘୂର୍ଣ୍ଣିଝଡ଼ ପ୍ରଭାବରେ ଦକ୍ଷିଣ ପଶ୍ଚିମ ବଙ୍ଗୋପସାଗର ଅଞ୍ଚଳରେ ବାତ୍ୟା ସୃଷ୍ଟି ହେବାର ସମ୍ଭାବନା ରହୁଥିବାରୁ କେନ୍ଦ୍ରୀୟ ବଙ୍ଗୋପସାଗର ଅଞ୍ଚଳରେ ଆସନ୍ତା ୧ ତାରିଖରୁ ୪୦ରୁ ୫୦ କିମି ବେଗରେ ପବନ ବୋହିପାରେ। ପବନର ବେଗ ବଢ଼ି ୨ ତାରିଖ ବେଳକୁ ୫୦ରୁ ୬୦ କିମି ଓ ସର୍ବାଧିକ ୭୦ କିମି ପର୍ଯ୍ୟନ୍ତ ଯାଇପାରେ ବୋଲି ପାଣିପାଗ କେନ୍ଦ୍ର ସୂଚନା ଦେଇଛି। ଏହା ପ୍ରଭାବରେ ୧ ତାରିଖରୁ ସମୁଦ୍ର ଅଶାନ୍ତରୁ ଅଧିକ ଅଶାନ୍ତ ରହିବ। ତେଣୁ ମତ୍ସ୍ୟଜୀବୀଙ୍କୁ କେନ୍ଦ୍ରୀୟ ବଙ୍ଗୋପସାଗରର ଗଭୀର ସମୁଦ୍ରକୁ ଯିବାକୁ ବାରଣ କରାଯାଇଛି। ଯେଉଁ ମତ୍ସ୍ୟଜୀବୀ ଗଭୀର ସମୁଦ୍ରରେ ରହିଛନ୍ତି, ସେମାନେ ୧ ତାରିଖ ସୁଦ୍ଧା କୂଳକୁ ଫେରି ଆସିବାକୁ କୁହାଯାଇଛି। ଆସନ୍ତା ୩ ତାରିଖଠାରୁ ରାଜ୍ୟର ବିଭିନ୍ନ ସ୍ଥାନରେ ବର୍ଷା ଆଶଙ୍କା ଥିବା ବେଳେ ସେହିଦିନ ଜଗତସିଂହପୁର, ମାଲକାନଗିରି, କୋରାପୁଟ, ରାୟଗଡ଼ା ଓ କନ୍ଧମାଳରେ ବର୍ଷା ହେବା ନେଇ ପାଣିପାଗ କେନ୍ଦ୍ର ପକ୍ଷରୁ ସୂଚନା ଦିଆଯାଇଛି।

ସ୍ୱଳ୍ପ ବର୍ଷା ସହ ଅଳ୍ପ ପବନ ଆଶଙ୍କା

କାର୍ତ୍ତିକ ପାଣ୍ଡିଆନଙ୍କୁ ଭେଟିଲେ ମନ୍ତ୍ରୀ ଓ ବିଧାୟକ ଜଣାଇଲେ ଶୁଭେଚ୍ଛା

ଭୁବନେଶ୍ୱର,୨୯।୧୧(ସମିସ): ବିଜେଡିରେ ଯୋଗ ଦେବା ପରେ ୫-ଟି ଅଧ୍ୟକ୍ଷ ତଥା ନବୀନ ଓଡ଼ିଶାର ଅଧ୍ୟକ୍ଷ କାର୍ତ୍ତିକ ପାଣ୍ଡିଆନଙ୍କୁ ବହୁ ସାଂସଦ ଓ ମନ୍ତ୍ରୀ ଓ ବିଧାୟକ ଶୁଭେଚ୍ଛା ଜ୍ଞାପନ କରୁଛନ୍ତି। ଏହିକ୍ରମରେ ଆଜି ରାଜ୍ୟ ସ୍ୱାସ୍ଥ୍ୟମନ୍ତ୍ରୀ ନିରଞ୍ଜନ ପୂଜାରୀ, ହକି ଇଣ୍ଡିଆ ସଭାପତି ପଦ୍ମଶ୍ରୀ ଦିଲ୍ଲୀପ ତିର୍କୀ, ଜଳସମ୍ପଦ ମନ୍ତ୍ରୀ ଟୁକୁନି ସାହୁ, ବିଧାୟକ ସଞ୍ଜୀବ ମଲ୍ଲିକ ଓ ସୂର୍ଯ୍ୟମଣୀ ବୈଦ୍ୟ ପ୍ରମୁଖ ୫-ଟି ଅଧ୍ୟକ୍ଷଙ୍କୁ ଭେଟି ନୂତନ ଦାୟିତ୍ୱ ପାଇଁ ଶୁଭେଚ୍ଛା ଜଣାଇଛନ୍ତି। ମୁଖ୍ୟମନ୍ତ୍ରୀଙ୍କ ସ୍ୱପ୍ନକୁ ବାସ୍ତବ ରୂପ ଦେବା ପାଇଁ ଶ୍ରୀ ପାଣ୍ଡିଆନଙ୍କ ଉଦ୍ୟମକୁ ସେମାନେ ପ୍ରଶଂସା କରିଛନ୍ତି।

ଲୋକକଥା

ଅନ୍ତ ଘଟିଲା ମରଣ ସାଙ୍ଗରେ
ସତର ଦିନର ଲଢ଼େଇ,
ଜୀବନ ଜିତିଲା ସଂସାର ହସିଲା
ଖୁସିର କେତନ ଉଡ଼ଇ ।
କୌଶଳର କୃତି ରଡ଼ଇ,
ଅନନ୍ତ ଯା' ପ୍ରାଣ ରଖିବେ ତାହାକୁ
କିଏ ବା ପାରିବ ଛଡ଼େଇ !

ଓଡ଼ିଶା ଲଳିତ କଳା ଏକାଡେମୀ ଦ୍ୱାରା ଭ୍ରାମ୍ୟମାଣ ଚିତ୍ରକଳା ପ୍ରଦର୍ଶନୀର ଶୁଭାରମ୍ଭ

ରାଜ୍ୟବାସୀ ଦେଖିବେ ଖ୍ୟାତନାମା ଶିଳ୍ପୀଙ୍କ ସୂକ୍ଷ୍ମ କଳାକୃତି

ଭୁବନେଶ୍ୱର, ୨୯ ।୧୧(ସମିସ): ରାଜ୍ୟବ୍ୟାପୀ ଚିତ୍ରକଳାର ପ୍ରଚାର ପ୍ରସାର ପାଇଁ ଅଣ୍ଟା ଭିଡ଼ିଛି ଓଡ଼ିଶା ଲଳିତ କଳା ଏକାଡେମୀ ଓ ଭାଷା ସାହିତ୍ୟ ସଂସ୍କୃତି ବିଭାଗ। ଏହି ଅବସରରେ ଏକାଡେମୀ ଦ୍ୱାରା ସଂଗୃହୀତ ଚିତ୍ରକଳାଗୁଡ଼ିକୁ ନେଇ ଆଜି ବିଭାଗୀୟ କମିଶନର ତଥା ଶାସନ ସଚିବ ସୁଜାତା ରାଉତ କାର୍ତ୍ତିକେୟନ ଭ୍ରାମ୍ୟମାଣ ପ୍ରଦର୍ଶନୀର ଉଦ୍‌ଘାଟନ କରିଛନ୍ତି। ଏହି ପ୍ରଦର୍ଶନୀ ଆସନ୍ତା ଡିସେମ୍ବର ୧ରୁ ୩୦ ତାରିଖ ପର୍ଯ୍ୟନ୍ତ ଓଡ଼ିଶାର ପ୍ରତ୍ୟେକ ଜିଲ୍ଲାର ସଦର ମହକୁମା ବା ପ୍ରମୁଖ ସହରରେ ଆୟୋଜନ କରାଯିବ। ଓଡ଼ିଶାର ଖ୍ୟାତନାମା ଶିଳ୍ପୀମାନଙ୍କର କଳାକୃତି ରାଜ୍ୟର ଜନସାଧାରଣ ତଥା ଶିଳ୍ପୀମାନେ ଦେଖିବାର ସୁଯୋଗ ପାଇବେ ଓ ରାଜ୍ୟର ସବୁ ଜିଲ୍ଲାରେ ଚିତ୍ରକଳାର ପ୍ରଚାର, ପ୍ରସାର ବ୍ୟାପକ କରିବା ଦିଗରେ ଏକାଡେମୀ ତରଫରୁ ଏହି ପ୍ରୟାସ କରାଯାଉଛି। ଏଥିରେ ଓଡ଼ିଶାର ସ୍ୱନାମଧନ୍ୟ ଓଡ଼ିଆ ଚିତ୍ରଶିଳ୍ପୀଙ୍କ ୧୨୦ଟି କଳାକୃତି ରହିଛି। ଏହି ପ୍ରଦର୍ଶନୀରେ ଓଡ଼ିଶାର ଖ୍ୟାତନାମା ଦିବଂଗତ ଓ ବରିଷ୍ଠ ଚିତ୍ରଶିଳ୍ପୀ ବିମ୍ବାଧର ବର୍ମା, ମୁରଲୀଧର ଟାଲି, ଗୋକୁଳ ବିହାରୀ ପଟ୍ଟନାୟକ, ନିତ୍ୟାନନ୍ଦ ମହାପାତ୍ର, ଅସିତ ମୁଖାର୍ଜୀ, ବନବିହାରୀ ପରିଡ଼ା, ହରିଶ୍ଚନ୍ଦ୍ର ସିହ୍ନାବାବୁ, ଲଲାଟ ମୋହନ ପଟ୍ଟନାୟକ, ଲକ୍ଷ୍ମୀଧର ଦାସ, ଶିବ ପାଣିଗ୍ରାହୀ, ବିନୋଦ ରାଉତରାୟ, ଚନ୍ଦ୍ରଶେଖର ରାଓ, ଡି. ଏନ. ରାଓ, ଦିନନାଥ ପାଠୀ, ବରିଷ୍ଠ ଚିତ୍ରଶିଳ୍ପୀ ପଦ୍ମନାଭ ବେହେରା, ଯତୀନ ଦାସ, ରାମହାରୀ ଜେନା, ଅମର ଜେନା, ବିପିନ ବିହାରୀ ମାର୍ଥା, ବଳଦେବ ମହାରଥୀ, ଚକ୍ରଧର ବେହେରା, ମୀନକେତନ ପଟ୍ଟନାୟକ, ଜଗଦୀଶ ଚନ୍ଦ୍ର କାନୁନଗୋ, ମହେନ୍ଦ୍ର ପ୍ରସାଦ ମହାପାତ୍ର, ତାରାକାନ୍ତ ପରିଡ଼ା, ସଙ୍ଗୀତା ପଟ୍ଟନାୟକ, ଭାଗବତ ମହାରଣା, ବିଜୟ ପରିଡ଼ା, ବୃନ୍ଦାବନ ମହାରଣା, ଦୀପ୍ତିପ୍ରକାଶ ମହାନ୍ତି, ଗୌରାଙ୍ଗ ବାରିକ, ରବିନାରାୟଣ ରଥ, ପ୍ରସନ୍ନ କୁମାର ସାହୁ, ବସନ୍ତ ପଣ୍ଡା, ଅନନ୍ତ ପଣ୍ଡା, ଗୋପାଳ କାନୁନଗୋ, ଯତୀନ ଦାସ, ଦୁର୍ଗାପ୍ରସାଦ ଦାସ, ଅଜିତ କେଶରୀ ରାୟ, ବିଭୁତି କାନୁନଗୋ ଓ ରବିନାରାୟଣ ନାୟକ ପ୍ରମୁଖଙ୍କ ସହ ବହୁ ଯୁବ ଚିତ୍ରଶିଳ୍ପୀଙ୍କ ଚିତ୍ରକଳା ସ୍ଥାନ ପାଇଛି। ଏହି ପ୍ରଦର୍ଶନୀ ପ୍ରତ୍ୟେକ ଜିଲ୍ଲାରେ ୩ ଦିନ ଧରି ଅନୁଷ୍ଠିତ ହେବ। ଏହାକୁ ସାଧାରଣଜନତା, ଶିଳ୍ପୀ, ସ୍କୁଲ ଓ କଲେଜର ଛାତ୍ରଛାତ୍ରୀବୃନ୍ଦ ଦେଖିବାର ସୁଯୋଗ ପାଇପାରିବେ। ଏହି ଅବସରରେ କଳାକୃତିଗୁଡ଼ିକୁ ନେଇ ୩ଟି ସୁସଜ୍ଜିତ ଗାଡ଼ି ସଂସ୍କୃତି ଭବନ ପରିସରରୁ ବିଭିନ୍ନ ଜିଲ୍ଲା ଅଭିମୁଖେ ଯାତ୍ରା ଆରମ୍ଭ କରିଛି। ଉତ୍ସବରେ ସମ୍ମାନିତ ଅତିଥି ଭାବେ ବିଭାଗୀୟ ନିର୍ଦ୍ଦେଶକ ଦିଲୀପ ରାଉତରାଏ, ଏକାଡେମୀ ସଭାପତି ପଦ୍ମଶ୍ରୀ ସୁଦର୍ଶନ ପଟ୍ଟନାୟକ ସ୍ୱତନ୍ତ୍ର ଶାସନ ସଚିବ ମଧୁସୂଦନ ଦାସ, ଯୁଗ୍ମ ନିର୍ଦ୍ଦେଶକ ସୁବୋଧ ଆଚାର୍ଯ୍ୟ, ଏକାଡେମୀର ସଚିବ ଡ. ପଞ୍ଚାନନ ସାମଲ ପ୍ରମୁଖ ଉପସ୍ଥିତ ଥିଲେ। ସୂଚନା ଓ ଲୋକସମ୍ପର୍କ ବିଭାଗ ସହକାରୀ ନିର୍ଦ୍ଦେଶକ (କ୍ଷେତ୍ର) ସୁଚେତା ପ୍ରିୟଦର୍ଶିନୀ କାର୍ଯ୍ୟକ୍ରମ ସଂଯୋଜନା କରିଥିଲେ।

- ଓଡ଼ିଶାରେ ଚିତ୍ରକଳାର ପ୍ରଚାର ଓ ପ୍ରସାର ପାଇଁ ଅଭିନବ ପ୍ରୟାସ
- ଚିତ୍ରକଳାର ପ୍ରଚାର ପ୍ରସାର ପାଇଁ ଅଣ୍ଟା ଭିଡ଼ିଛି ଲଳିତ କଳା ଏକାଡେମି ଓ ସଂସ୍କୃତି ବିଭାଗ
- ମାସେ ଭିତରେ ସବୁ ଜିଲ୍ଲାରେ ହେବ ପ୍ରଦର୍ଶନୀ

ପ୍ରଥମ ପୃଷ୍ଠାର ଅବଶିଷ୍ଟାଂଶ

ସେବାରେ ରହୁ...

ଏହି ଅବସରରେ କୋଭିଡ୍ ପରିଚାଳନାରେ ନର୍ସିଂ ଅଫିସରମାନଙ୍କର ଗୁରୁତ୍ୱପୂର୍ଣ୍ଣ ଭୂମିକାକୁ ମୁଖ୍ୟମନ୍ତ୍ରୀ ଶ୍ରୀ ପଟ୍ଟନାୟକ ପ୍ରଶଂସା କରିଛନ୍ତି।

ଏହି ଅବସରରେ ମୁଖ୍ୟମନ୍ତ୍ରୀ ରାଜ୍ୟ ସରକାରଙ୍କ 'ୟ-ଟି' ଉପକ୍ରମ ଉପରେ ମଧ୍ୟ ଆଲୋକପାତ କରିଛନ୍ତି। ସେ କହିଛନ୍ତି ଯେ 'ୟ-ଟି' ନୀତି ଦ୍ୱାରା ରାଜ୍ୟର ସ୍ୱାସ୍ଥ୍ୟ ସେବା ବ୍ୟବସ୍ଥା ଫଳପ୍ରଦ ହୋଇପାରିଛି। ସରକାରୀ ଡାକ୍ତରଖାନାରେ ସ୍ୱାସ୍ଥ୍ୟସେବାରେ ରୂପାନ୍ତର ଆଜି ସମସ୍ତେ ଅନୁଭବ କରିପାରୁଛନ୍ତି। ଧନୀ, ଗରିବ ଆଜି ସମସ୍ତେ ସରକାରୀ ହସ୍‌ପିଟାଲରେ ମାଗଣାରେ ଉତ୍ତମ ଚିକିତ୍ସା ସୁବିଧା ପାଉଛନ୍ତି। ସ୍ୱାସ୍ଥ୍ୟସେବା କ୍ଷେତ୍ରରେ 'ମୋ ସରକାର' ବ୍ୟବସ୍ଥାରେ ଲୋକଙ୍କ ଠାରୁ ଆସୁଥିବା 'ଫିଡ୍‌ବ୍ୟାକ୍' ବହୁତ ଉତ୍ସାହପ୍ରଦ ବୋଲି ମୁଖ୍ୟମନ୍ତ୍ରୀ ମତବ୍ୟକ୍ତ କରିଛନ୍ତି। କାର୍ଯ୍ୟକ୍ରମରେ ଯୋଗଦେଇ ସ୍ୱାସ୍ଥ୍ୟ ଓ ପରିବାର କଲ୍ୟାଣ ମନ୍ତ୍ରୀ ନିରଞ୍ଜନ ପୂଜାରୀ ରାଜ୍ୟବାସୀଙ୍କୁ ପର୍ଯ୍ୟାପ୍ତ ଓ ଉନ୍ନତମାନର ସ୍ୱାସ୍ଥ୍ୟସେବା ଯୋଗାଇ ଦେବା ପାଇଁ ମୁଖ୍ୟମନ୍ତ୍ରୀଙ୍କ ନେତୃତ୍ୱରେ ଆମେ ସବୁବେଳେ ପ୍ରୟାସ କରିଆସିଛୁ ବୋଲି କହିଛନ୍ତି। ନୂତନ ମେଡିକାଲ କଲେଜ ପ୍ରତିଷ୍ଠା, ସ୍ୱାସ୍ଥ୍ୟ ଭିତ୍ତିଭୂମିକୁ ସୁଦୃଢ଼ କରିବା ଏବଂ ନୂତନ ନିଯୁକ୍ତି ଜରିଆରେ ସମସ୍ତଙ୍କୁ ଉତ୍ତମ ସ୍ୱାସ୍ଥ୍ୟସେବା ପ୍ରଦାନକୁ ସୁନିଶ୍ଚିତ କରାଯାଇଛି ବୋଲି ସେ କହିଛନ୍ତି।

କାର୍ଯ୍ୟକ୍ରମରେ 'ୟ-ଟି' ତଥା 'ନବୀନ ଓଡ଼ିଶା' ଅଧ୍ୟକ୍ଷ କାର୍ତ୍ତିକ ପାଣ୍ଡିଆନ ନବନିଯୁକ୍ତ ନର୍ସିଂ ଅଫିସରମାନଙ୍କ ସହ ମତ ବିନିମୟ ସହ ସେମାନଙ୍କର ଉଜ୍ଜ୍ୱଳ ଭବିଷ୍ୟତ କାମନା କରିଛନ୍ତି। ଶ୍ରୀ ପାଣ୍ଡିଆନ କହିଛନ୍ତି ଯେ ଆପଣମାନେ ଆଜି ନୂଆ ଚାକିରିରେ ଯୋଗଦେଇ ଯେପରି ଖୁସି ଅଛନ୍ତି, ଆପଣମାନଙ୍କ ପାଖକୁ ଯେଉଁ ଲୋକ ଚିକିତ୍ସା ପାଇଁ ଆସିବେ, ତାଙ୍କୁ ମଧ୍ୟ ଆପଣମାନେ ଏହିପରି ଖୁସି ଦେବାକୁ ଉଦ୍ୟମ କରନ୍ତୁ। ସେମାନଙ୍କୁ ଉତ୍ତମ ସେବା ପ୍ରଦାନ କରନ୍ତୁ। ଲୋକମାନେ ପୁଣ୍ୟ ପାଇଁ ମନ୍ଦିର ଯାଆନ୍ତି; କିନ୍ତୁ ଆପଣମାନେ ଏପରି ଚାକିରି ପାଇଛନ୍ତି, ଯେଉଁଥିରେ ରୋଗୀ ସେବା ଜରିଆରେ ଆପଣମାନେ ଭଗବାନଙ୍କ ଆଶୀର୍ବାଦ ପାଇବେ ଓ ପୁଣ୍ୟ ଅର୍ଜନ କରିବେ। ତେଣୁ ସ୍ୱଚ୍ଛତାର ସହ ସମସ୍ତଙ୍କୁ ସେବା ପ୍ରଦାନ କରିବାକୁ ଶ୍ରୀ ପାଣ୍ଡିଆନ ପରାମର୍ଶ ଦେଇଛନ୍ତି।

କାର୍ଯ୍ୟକ୍ରମରେ ଉପସ୍ଥିତ ମୁଖ୍ୟ ଶାସନ ସଚିବ ପ୍ରଦୀପ ଜେନା କହିଥିଲେ, ବିଭିନ୍ନ ଡାକ୍ତରଖାନାରେ ୩୭୩୨ ଜଣ ନର୍ସିଂ ଅଫିସରଙ୍କ ନୂଆ ନିଯୁକ୍ତି ରାଜ୍ୟର ସ୍ୱାସ୍ଥ୍ୟସେବା କ୍ଷେତ୍ରକୁ ଅଧିକ ସୁଦୃଢ଼ କରିବାରେ ସହାୟକ ହେବ। ସମସ୍ତେ ନିଷ୍ଠାର ସହ କାର୍ଯ୍ୟ କରିବାର ଆବଶ୍ୟକତା ରହିଛି। ନବନିଯୁକ୍ତ ନର୍ସିଂ ଅଫିସରଙ୍କ ମଧ୍ୟରୁ ସୁନ୍ଦରଗଡ଼ ସରକାରୀ ମେଡିକାଲ କଲେଜର ଲିପ୍‌ସା ନାୟକ, ମୟୂରଭଞ୍ଜର ଦିବ୍ୟଜ୍ୟୋତି ଖଣ୍ଡା ଏବଂ ପୁରୀ ଶ୍ରୀଜଗନ୍ନାଥ ମେଡିକାଲ କଲେଜର ମିତା ବହିଦାର ପ୍ରମୁଖ ନିଯୁକ୍ତି ପ୍ରକ୍ରିୟାରେ ନିଜର ଅଭିଜ୍ଞତା ବର୍ଣ୍ଣନା କରିଥିଲେ। ସ୍ୱଚ୍ଛତାର ସହ ଏବଂ ଖୁବ୍ କମ୍ ସମୟ ମଧ୍ୟରେ ସେମାନଙ୍କ ନିଯୁକ୍ତି ପ୍ରକ୍ରିୟା ଶେଷ ହୋଇଥିବାରୁ ସେମାନେ ମୁଖ୍ୟମନ୍ତ୍ରୀ ଓ 'ୟ-ଟି' ଅଧ୍ୟକ୍ଷଙ୍କ ନିକଟରେ କୃତଜ୍ଞତା ଜଣାଇଛନ୍ତି। ମୁଖ୍ୟମନ୍ତ୍ରୀଙ୍କ 'ସୁସ୍ଥ ଓଡ଼ିଶା ସୁଖୀ ଓଡ଼ିଶା' ଗଠନ ପାଇଁ ସେମାନେ ସମର୍ପିତ ହୋଇ କାର୍ଯ୍ୟ କରିବେ ବୋଲି କହିଥିଲେ।

ଦିଲ୍ଲୀ, ମୁମ୍ବାଇ...

୪ ହଜାରରୁ ଅଧିକ ଲୋକଙ୍କୁ ନେଇ ସର୍ଭେ କରାଯାଇଥିଲା। ବାୟୁପ୍ରଦୂଷଣ ଯୋଗୁଁ ୯୦ ପ୍ରତିଶତ ଲୋକ ବିଭିନ୍ନ ପ୍ରକାରର ରୋଗର ଶିକାର ହେଉଛନ୍ତି ବୋଲି ଜଣା ପଡ଼ିଥିଲା। ଏମାନେ କାଶ, ଶ୍ୱାସ ଜନିତ ରୋଗ, ଗଳା ଯନ୍ତ୍ରଣା, ମୁଣ୍ଡବିନ୍ଧା ଆଖି ନାଲି ପଡ଼ିବା ଆଦି ରୋଗରେ ପୀଡ଼ିତ। ସର୍ଭେ ରିପୋର୍ଟ ଅନୁଯାୟୀ ବାୟୁ ପ୍ରଦୂଷଣ ବୃଦ୍ଧି ଯୋଗୁଁ ମୁମ୍ବାଇ ଏବଂ ଦିଲ୍ଲୀର ପ୍ରତି ୧୦ରୁ ୬ ଜଣ ପରିବାର ସହର ଛାଡ଼ି ଅନ୍ୟତ୍ର ଯିବାକୁ ଚାହୁଁଛନ୍ତି। ପ୍ରଦୂଷଣ ସମ୍ବନ୍ଧିତ ରୋଗ ପାଇଁ ପ୍ରତି ୧୦ରୁ ୪ ପରିବାର ପ୍ରତି ବର୍ଷ ଡାକ୍ତରଙ୍କ ପରାମର୍ଶ ନେଉଛନ୍ତି। ଶୀତ ଦିନେ ବାୟୁ ପ୍ରଦୂଷଣ ବୃଦ୍ଧି ଲୋକଙ୍କ ଉପରେ ଗୁରୁତର ପ୍ରଭାବ ପକାଉଛି। ଏହି ସମୟରେ ୪୦ ପ୍ରତିଶତ ଲୋକ ଅସ୍ଥମା ଏବଂ ବ୍ରୋଙ୍କାଇଟିସ୍ ଭଳି ରୋଗରେ ପୀଡ଼ିତ ହେଉଛନ୍ତି। ବାୟୁ ପ୍ରଦୂଷଣରୁ ବର୍ତ୍ତିବା ପାଇଁ ୩୫ ପ୍ରତିଶତ ଲୋକ ବ୍ୟାୟାମ, ଯୋଗ ପ୍ରାଣାୟାମ ଆଦି କରୁଛନ୍ତି। ବାହାରକୁ ଗଲାବେଳେ ୩୦ ପ୍ରତିଶତ ଲୋକ ମାସ୍କ ପିନ୍ଧୁଛନ୍ତି। ତେବେ ବାୟୁ ପ୍ରଦୂଷଣରୁ ମୁକ୍ତି ପାଇବା ପାଇଁ ଉଭୟ ସହର ମାତ୍ର ୨୭ ପ୍ରତିଶତ ଲୋକ 'ଏୟାର ପ୍ୟୁରିଫାୟାର' ବ୍ୟବହାର କରୁଛନ୍ତି। ଏହା ବ୍

ଜନସାଧାରଣ ଦେଶର ବ୍ୟାଙ୍କିଙ୍ଗ ଓ ଆର୍ଥିକ ବ୍ୟବସ୍ଥା ସମ୍ବନ୍ଧରେ ସମ୍ପୂର୍ଣ୍ଣ ଜ୍ଞାନ ହାସଲ କରିଦେଲେ ଆସନ୍ତା କାଲିର ସୂର୍ଯ୍ୟୋଦୟ ପୂର୍ବରୁ ହିଁ ବୈପ୍ଳବିକ ପରିବର୍ତ୍ତନ ଆସିଯିବ ।

-ହେନେରି ଫୋର୍ଡ

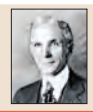

ସକାଳ
THE SAKALA

'ଆମ ବ୍ୟାଙ୍କ' ଏକ ଐତିହାସିକ ପଦକ୍ଷେପ

ବ୍ୟକ୍ତିଗତ ଓ ସାମୂହିକ ପ୍ରଗତିରେ ଆଜିକାଲି ବ୍ୟାଙ୍କ ବ୍ୟବସ୍ଥାର ଭୂମିକା ଅପରିହାର୍ଯ୍ୟ ହୋଇପଡ଼ିଛି । ଉଦ୍ୟମିତା, ସଂଚୟ, ଋଣ ଓ ବିଭିନ୍ନ ସରକାରୀ ଯୋଜନାରେ ହିତାଧିକାରୀଙ୍କ ପାଖକୁ ସିଧାସଳଖ ସରକାରୀ ସହାୟତା ପ୍ରେରଣ ନିମନ୍ତେ ବ୍ୟାଙ୍କ ସେବାର ମହତ୍ୱ ଅନସ୍ୱୀକାର୍ଯ୍ୟ । ସରକାର ଏବେ ସବୁ ଲୋକଙ୍କୁ ଆନୁଷ୍ଠାନିକ ଅର୍ଥ ବ୍ୟବସ୍ଥାରେ ଅନ୍ତର୍ଭୁକ୍ତ କରିବାକୁ ଗୁରୁତ୍ୱ ଦେଇ କାର୍ଯ୍ୟ କରୁଛନ୍ତି । ଏଥିପାଇଁ ନିଃସନ୍ଦେହରେ ବ୍ୟାଙ୍କ ଏକ ଅପରିହାର୍ଯ୍ୟ ଆବଶ୍ୟକତା ହୋଇପଡ଼ିଛି । ତେବେ ବିଡ଼ମ୍ବନାର ବିଷୟ ହେଉଛି, ଦେଶର ସବୁ ପଞ୍ଚାୟତ ଓ ଆଭ୍ୟନ୍ତରୀଣ ଅଞ୍ଚଳରେ ବ୍ୟାଙ୍କ ସୁବିଧା ଏପର୍ଯ୍ୟନ୍ତ ପହଞ୍ଚି ନାହିଁ । ଅବଶ୍ୟ ସରକାରୀ ଚାପ ଫଳରେ ରାଷ୍ଟ୍ରାୟତ୍ତ ବ୍ୟାଙ୍କମାନେ ଧୀରେ ଧୀରେ ବ୍ୟାଙ୍କ-ସେବା-ରହିତ ଇଲାକାରେ ପ୍ରବେଶ କରୁଛନ୍ତି । ମାତ୍ର ଏହି ପ୍ରକ୍ରିୟା ଅତ୍ୟନ୍ତ ମନ୍ଥର । ଘରୋଇ ବ୍ୟାଙ୍କମାନେ ତ କେବଳ ଅଧିକ ଜମା ଓ ଋଣ ଲଗାଣ ସମ୍ଭାବନା ଥିବା ଇଲାକାରେ ଶାଖା ଖୋଲି ମଫସଲ ଅଞ୍ଚଳରୁ ଏକ ପ୍ରକାର ମୁହଁ ମୋଡ଼ି ଦେଇଛନ୍ତି । ଏ ବିଷୟରେ ଓଡ଼ିଶାର ସ୍ଥିତି ସହଜ ଅନୁମେୟ । ରାଜ୍ୟର ୬୭୯୮ ଟି ପଞ୍ଚାୟତ ମଧ୍ୟରୁ ୪୩୭୩ରେ ବ୍ୟାଙ୍କ ସେବା ଏବେ ଉପଲବ୍ଧ ନାହିଁ ।

ଏଭଳି ସ୍ଥିତି ଯୋଗୁଁ ଓଡ଼ିଶା ସରକାର ବ୍ୟାଙ୍କ ସେବା ନଥିବା ପଞ୍ଚାୟତ ମାନଙ୍କରେ ବ୍ୟାଙ୍କ ସେବା ଯୋଗାଣ ପାଇଁ ଯେଉଁ 'ଆମ ବ୍ୟାଙ୍କ' ଯୋଜନା ଆରମ୍ଭ କରିଛନ୍ତି, ତାହା ଅତ୍ୟନ୍ତ ଦୂରଦୃଷ୍ଟିସମ୍ପନ୍ନ ଏବଂ ଅତି ଗୁରୁତ୍ୱପୂର୍ଣ୍ଣ ପଦକ୍ଷେପ । ସମ୍ପୂର୍ଣ୍ଣ ଦେଶରେ ଏହି ଯୋଜନା ଅଭିନବ । ଏହି ଐତିହାସିକ ପଦକ୍ଷେପ ପାଇଁ ମୁଖ୍ୟମନ୍ତ୍ରୀ ନବୀନ ପଟ୍ଟନାୟକ ଓଡ଼ିଶାବାସୀଙ୍କର ଧନ୍ୟବାଦାର୍ହ । ନୂଆକରି ଓଡ଼ିଶାରେ ଯେଉଁ 'ଆମ ବ୍ୟାଙ୍କ' ସେବା ଆରମ୍ଭ ହୋଇଛି, ସେଥିରେ ହିତାଧିକାରୀଙ୍କୁ "ସିଏସ୍‌ପି ପ୍ଲସ୍" ବ୍ୟାଙ୍କିଙ୍ଗ ସୁବିଧା ମିଳିବ । ଛ'ଟି ରାଷ୍ଟ୍ରାୟତ୍ତ ବ୍ୟାଙ୍କ ଯଥା ଷ୍ଟେଟ ବ୍ୟାଙ୍କ, ପଞ୍ଜାବ ଆଣ୍ଡ ସିନ୍ଧ ବ୍ୟାଙ୍କ, ପିଏନ୍‌ବି, ୟୁନିୟନ୍ ବ୍ୟାଙ୍କ, ୟୁକୋ ବ୍ୟାଙ୍କ, ବ୍ୟାଙ୍କ ଅଫ୍ ଇଣ୍ଡିଆ ଏବଂ ବ୍ୟାଙ୍କ ଅଫ୍ ବରୋଦା ଏଥିରେ ସଂପୃକ୍ତ ହୋଇଛନ୍ତି । ଗ୍ରାମାଞ୍ଚଳ ଓ ଆଭ୍ୟନ୍ତରୀଣ ଇଲାକାରେ ଏହି ବ୍ୟାଙ୍କଗୁଡ଼ିକ ଲୋକଙ୍କୁ ୧୫ ପ୍ରକାର ବ୍ୟାଙ୍କ ସେବା ଯୋଗାଇ ଦେବେ । ସେଥିପାଇଁ ବ୍ୟାଙ୍କ ନଥିବା ସବୁ ପଞ୍ଚାୟତରେ ଆସନ୍ତା ଛ'ମାସ ମଧ୍ୟରେ କଷ୍ଟମର ସର୍ଭିସ୍ ପଏଣ୍ଟ ପ୍ଲସ୍ ବା ସିଏସ୍‌ପି ପ୍ଲସ୍ କେନ୍ଦ୍ରମାନ ସ୍ଥାପନ କରାଯିବ । ଭିତ୍ତିଭୂମି ନିମନ୍ତେ ରାଜ୍ୟ ସରକାର ଏହି ବ୍ୟାଙ୍କକେନ୍ଦ୍ରମାନଙ୍କୁ ସ୍ଥାନ, ବିଜୁଳି, ଇଣ୍ଟରନେଟ୍ ଓ ଅନ୍ୟାନ୍ୟ ସୁବିଧା ସୁଯୋଗ ଯୋଗାଇ ଦେବେ । ଆସନ୍ତା ପାଞ୍ଚବର୍ଷ ମଧ୍ୟରେ ଏହି ସୁବିଧା ପ୍ରଦାନ କାର୍ଯ୍ୟ ସବୁ ବ୍ୟାଙ୍କ ନଥିବା ପଞ୍ଚାୟତରେ ଶେଷ ହେବ ବୋଲି ଘୋଷଣା କରାଯାଇଛି ।

ଏହା ନିଶ୍ଚିତ ଭାବେ ଏକ ପ୍ରଗତିମୂଳକ ପଦକ୍ଷେପ । ଯୋଜନା ଆରମ୍ଭ ହେବା ସହିତ ପ୍ରଥମ ପର୍ଯ୍ୟାୟରେ ୭୫୪ ପଞ୍ଚାୟତକୁ ଏହି 'ଆମ ବ୍ୟାଙ୍କ' ସେବା ଯୋଗାଇ ଦିଆଯାଇଛି । ଆସନ୍ତା ମାର୍ଚ୍ଚ ସୁଦ୍ଧା ଅବଶିଷ୍ଟ ସବୁ ବ୍ୟାଙ୍କ ନ ଥିବା ପଞ୍ଚାୟତରେ 'ଆମ ବ୍ୟାଙ୍କ' ସେବା ପ୍ରବର୍ତ୍ତନ ହେବ । କୌଣସି ଏକ ଯୋଜନାର ସଫଳ କାର୍ଯ୍ୟକାରିତା ନିମନ୍ତେ ଏହାର ନିଖୁଣ ରୂପାୟନ, ତଦାରଖ ବ୍ୟବସ୍ଥା ଓ ସମୟମିଆଦ ବିଶେଷ ଗୁରୁତ୍ୱ ରଖେ । ଏହି ସେବାର ଗୁରୁତ୍ୱ ଉପଲବ୍ଧି କରି 'ଆମ ବ୍ୟାଙ୍କ'କୁ ରାଜ୍ୟ ସରକାର '୫-ଟି' ପ୍ରକରଣର ଅନ୍ତର୍ଭୁକ୍ତ କରିଥିବାରୁ ଏଥିରେ ରୂପାୟନଗତ ତ୍ରୁଟି ରହିବ ନାହିଁ ବୋଲି ଆଶା କରିବା ସ୍ୱାଭାବିକ । ଏହି ନୂତନ ପ୍ରକ୍ରିୟାରେ ଦୂରଦୂରାନ୍ତ ଲୋକେ ଆନୁଷ୍ଠାନିକ ବ୍ୟାଙ୍କ ବ୍ୟବସ୍ଥାର ଅନ୍ତର୍ଭୁକ୍ତ ହେଲେ ସେମାନଙ୍କ ବ୍ୟାଙ୍କ ଖାତାକୁ ସହଜରେ କାଳିଆ, ମମତା, ମଧୁବାବୁ ଆଦି ଯୋଜନାର ଭତ୍ତା ଓ ଅର୍ଥରାଶି ସିଧାସଳଖ ପଠା ଯାଇପାରିବ ଏବଂ ଏହି ଅର୍ଥ ପ୍ରେରଣ ପ୍ରକ୍ରିୟା ସ୍ୱଚ୍ଛ ତଥା ତ୍ୱରିତ ହୋଇପାରିବ ।

ଲୋକଙ୍କୁ ଆର୍ଥିକ ଦୃଷ୍ଟିରୁ ସମାବେଶୀ କରିବାକୁ ହେଲେ ଆନୁଷ୍ଠାନିକ ବ୍ୟାଙ୍କ ବ୍ୟବସ୍ଥା ନିହାତି ଜରୁରୀ । ତେବେ ରାଷ୍ଟ୍ରାୟତ୍ତ ବ୍ୟାଙ୍କ ସବୁ ଯେଉଁ ଢଙ୍ଗରେ ଶାଖା ବିସ୍ତାର କରୁଛନ୍ତି, ସେଥିରେ ରାଜ୍ୟର ସବୁ ପଞ୍ଚାୟତରେ ବ୍ୟାଙ୍କ ସେବା ପହଞ୍ଚିବାକୁ ଅତିକମ୍‌ରେ ତିନି ଦଶନ୍ଧି ଲାଗିବ । ତେଣୁ ଏକ ବିକଳ୍ପ ବ୍ୟବସ୍ଥାରେ ଯଦି ଛ'ମାସ ମଧ୍ୟରେ ଏହି ସେବା ଲୋକଙ୍କୁ ଯୋଗାଇ ଦେଇ ହେବ, ତା'ଠାରୁ ଆଉ ଭଲ କଥା କିଛି ନାହିଁ । ଓଡ଼ିଶା ଦେଶର ପ୍ରଥମ ରାଜ୍ୟ, ଯିଏ ଏଭଳି ଅଭିନବ ଯୋଜନା କାର୍ଯ୍ୟକାରୀ କରିଛି ।

"ଆମ ବ୍ୟାଙ୍କ" ଯୋଜନା ଆରମ୍ଭ ପଛରେ ଗୋଟିଏ ବଡ଼ କାରଣ ହେଲା, ରାଜ୍ୟର ବହୁ ଦୂରଦୂରାନ୍ତ ଅଞ୍ଚଳରୁ ବହୁ ସଂଖ୍ୟାରେ ବିଭିନ୍ନ ସମାବେଶୀ ଯୋଜନାରେ ହିତାଧିକାରୀ ମାନେ ବାରମ୍ବାର ଅଭିଯୋଗ ଆଣିଥିଲେ ଯେ ପଞ୍ଚାୟତ ସ୍ତରରେ ମଧ୍ୟ ବ୍ୟାଙ୍କ୍ ସେବା ସବୁ ଯାଗାରେ ଉପଲବ୍ଧ ନଥିବାରୁ, ସେମାନେ ଅନେକ କେନ୍ଦ୍ରୀୟ ଯୋଜନାର ଲାଭ ପାଇପାରୁନାହାନ୍ତି । ଆମ ରାଜ୍ୟ ସରକାର, ଏହି ଅସୁବିଧା ସଂପର୍କରେ ବାରମ୍ବାର କେନ୍ଦ୍ର ସରକାରଙ୍କ ଦୃଷ୍ଟି ଆକର୍ଷଣ କରି ଆସୁଥିଲେ ମଧ୍ୟ କିଛି ସୁଫଳ ମିଳି ପାରୁନଥିଲା । ନିକଟ ଅତୀତରେ ନୂଆ ରେଳ ଲାଇନ୍ ନିର୍ମାଣ ଯୋଜନା, ରାଜଧାନୀ ମେଟ୍ରୋ ପ୍ରକଳ୍ପ ଓ ବିଜୁ ସ୍ୱାସ୍ଥ୍ୟ କଲ୍ୟାଣ ଯୋଜନା ଆଦି କ୍ଷେତ୍ରରେ ଓଡ଼ିଶା ସରକାର କେନ୍ଦ୍ର ସରକାରଙ୍କ କାଳକ୍ଷେପଣ ନୀତିକୁ ଏଡ଼ାଇବାକୁ ଯାଇ ଏହି ପ୍ରକଳ୍ପଗୁଡ଼ିକ ନିଜ ଖର୍ଚ୍ଚରେ କାର୍ଯ୍ୟକାରୀ କରାଉଛନ୍ତି । ସେହିପରି ବ୍ୟାଙ୍କ୍ ଶାଖା ଖୋଲିବା ନୀତି ନିୟମର କଟକଣାକୁ ଏଡ଼ାଇବାପାଇଁ ଏହି ଅଭିନବ "ଆମ ବ୍ୟାଙ୍କ୍" ଯୋଜନା ଆରମ୍ଭ କରିଛନ୍ତି । କେବଳ ବ୍ୟାଙ୍କ୍ ସେବା ସୁବିଧା ନଥିବାରୁ ଦୂର ଗ୍ରାମାଞ୍ଚଳର ଗରିବ ହିତାଧିକାରୀ ଯେପରି ନିରାଶ ନହୁଅନ୍ତି, ସେଥିପାଇଁ ଆମ ରାଜ୍ୟ ସରକାର ଯେ ଚିନ୍ତିତ ହୋଇ ଏହି ପ୍ରତିକାର ବ୍ୟବସ୍ଥା କରିଛନ୍ତି ଏହା ସଫା ଜଣାପଡୁଛି ।

ଓଡ଼ିଶା ସରକାରଙ୍କ ଅନେକ ଅଭିନବ ବିକାଶ ଓ ଜନମଙ୍ଗଳ ଯୋଜନା ଜାତୀୟସ୍ତରରେ ଆଗରୁ ମଡେଲ୍ ପାଲଟିଛି । 'ଆମ ବ୍ୟାଙ୍କ' ଯୋଜନା ମଧ୍ୟ ସେଭଳି ଏକ ଐତିହାସିକ ପଦକ୍ଷେପ, ଯାହା ଆଉ ଏକ ଅନନ୍ୟ ଉଦାହରଣ ପାଲଟିବାକୁ ଯାଉଛି । ଆଶା କରିବା ଏ ଯୋଜନା ତାହାର ଲକ୍ଷ୍ୟ ଓ ଉଦ୍ଦେଶ୍ୟ ପୂରଣରେ ନିଶ୍ଚୟ ସଫଳ ହେବ ।

ବନ୍ଦେ ଉତ୍କଳ ଜନନୀ !

ସକାଳ
THE SAKALA

ଯୋଗାଯୋଗ ଠିକଣା

NEWS & INFO
news@thesakala.com

CIRCULATION
circulation@thesakala.com

ADVERTISEMENT
advt@thesakala.com

THE SAKALA
(A Unit of Nandighosha Network Pvt. Ltd.)
At: IDCO Plot No. 90 & 91, Bhagabanpur I/E, BBSR-751019
Ph.: 0674-2954342 | 2955342

ଘୋଷଣା

ଦୈନିକ **'ସକାଳ'** ଓ ଏହାର ବିଶେଷ ଅଧିପତ୍ର, ପତ୍ରିକା ଆଦିରେ ପ୍ରକାଶିତ ଆଲେଖ୍ୟର ଉଦ୍ଧୃତି, ତଥ୍ୟ, ମତାମତ, ବିଶ୍ଳେଷଣ ସମ୍ପୃକ୍ତ ଲେଖକଙ୍କ ସମ୍ପୂର୍ଣ୍ଣ ନିଜସ । ସେଥିପାଇଁ 'ସକାଳ' କର୍ତ୍ତୃପକ୍ଷ ଉତ୍ତରଦାୟୀ ହେବେ ନାହିଁ ।

ଲେଖା ଓ ଲୋକମତ ପାଇଁ: sakalaeditorial@gmail.com

ଭାରତର ଜି-୨୦ ଅଧ୍ୟକ୍ଷତା: ଉଜ୍ଜ୍ୱଳ ଭବିଷ୍ୟତର ପ୍ରୟାସ

ବିଶ୍ୱରେ ନୂତନ ବହୁପକ୍ଷବାଦର ପ୍ରାରମ୍ଭ

ନରେନ୍ଦ୍ର ମୋଦୀ
ପ୍ରଧାନମନ୍ତ୍ରୀ

ଭାରତ ଜି-୨୦ ଅଧ୍ୟକ୍ଷତା ଗ୍ରହଣ କରିବାର ଆଜି ୩୬୫ ଦିନ ପୂରିଛି । 'ବସୁଧୈବ କୁଟୁମ୍ବକମ୍'- 'ଏକ ପୃଥିବୀ, ଏକ ପରିବାର, ଏକ ଭବିଷ୍ୟତ'ର ଭାବନାକୁ ପ୍ରତିଫଳିତ କରିବା, ସଂକଳ୍ପବଦ୍ଧ ହେବା ଏବଂ ଏହାକୁ ପୁନର୍ଜୀବିତ କରିବା ପାଇଁ ବର୍ତ୍ତମାନ ଉପଯୁକ୍ତ ମୁହୂର୍ତ୍ତ ଉପନୀତ ।

ଗତ ବର୍ଷ ଯେତେବେଳେ ଆମେ ଏହି ଦାୟିତ୍ୱ ଗ୍ରହଣ କରିଥିଲୁ, ବିଶ୍ୱ ପରିଦୃଶ୍ୟ ବହୁମୁଖୀ ଆହ୍ୱାନର ସମ୍ମୁଖୀନ ହୋଇଥିଲା: କୋଭିଡ୍ -୧୯ ମହାମାରୀରୁ ପୁନରୁଦ୍ଧାର, ଜଳବାୟୁ ସଙ୍କଟ, ଆର୍ଥିକ ଅସ୍ଥିରତା ଏବଂ ବିକାଶଶୀଳ ରାଷ୍ଟ୍ରମାନଙ୍କରେ ଋଣ ସଙ୍କଟ ସହିତ ହ୍ରାସ ପାଉଥିବା ବହୁପକ୍ଷବାଦ ଚିନ୍ତାର କାରଣ ପାଲଟିଥିଲା । ସଂଘର୍ଷ ଓ ପ୍ରତିଦ୍ୱନ୍ଦ୍ୱିତା ମଧ୍ୟରେ ବିକାଶ ପାଇଁ ସହଯୋଗ କ୍ଷତିଗ୍ରସ୍ତ ହୋଇଛି, ପ୍ରଗତିରେ ବାଧା ସୃଷ୍ଟି ହୋଇଛି ।

ଜି-୨୦ ଅଧ୍ୟକ୍ଷତା ଗ୍ରହଣ କରି ଭାରତ ବିଶ୍ୱକୁ ସ୍ଥିତାବସ୍ଥାର ବିକଳ୍ପ ପ୍ରଦାନ କରିବାକୁ ଚାହୁଁଥିଲା, ଯାହା ଜିଡିପି-କେନ୍ଦ୍ରିତ ଆଭିମୁଖ୍ୟରୁ ମାନବ-କେନ୍ଦ୍ରିତ ପ୍ରଗତିକୁ ପରିବର୍ତ୍ତିତ ହୋଇଥିଲା । କେଉଁସବୁ କାରଣ ଆମକୁ ବିଭାଜିତ କରୁଛି, ତାହା ବଦଳରେ ଆମକୁ କେଉଁ କାରଣ ଏକାଠି କରିଥାଏ, ତାହା ବିଶ୍ୱକୁ ମନେ ପକାଇବାକୁ ଭାରତ ଲକ୍ଷ୍ୟ ରଖିଥିଲା । ଶେଷରେ, ଏକ ବିଶ୍ୱସ୍ତରୀୟ ବିଚାରବିମର୍ଶ ବିକଶିତ ହୋଇଥିଲା - ଅନେକଙ୍କ ଆକାଂକ୍ଷା ପାଇଁ ଅଳ୍ପ କିଛି ଲୋକଙ୍କ ସ୍ୱାର୍ଥ ବାଧ ହୋଇ ବାଟ ଛାଡ଼ିଥିଲା । ଏଥିପାଇଁ ବହୁପକ୍ଷବାଦର ମୌଳିକ ସଂସ୍କାର ଆବଶ୍ୟକ ଥିଲା, ଯାହା ଆମେ ପୂର୍ବରୁ ଜାଣିଥିଲୁ ।

ସମାବେଶୀ, ଉଚ୍ଚାକାଂକ୍ଷୀ, କାର୍ଯ୍ୟଭିତ୍ତିକ ଏବଂ ନିର୍ଣ୍ଣାୟକ - ଜି-୨୦ ଅଧ୍ୟକ୍ଷ ଭାବରେ ଏହି ଚାରିଟି ଶବ୍ଦ ଆମର ଆଭିମୁଖ୍ୟକୁ ବ୍ୟାଖ୍ୟା କରିଥିଲା ଏବଂ ସମସ୍ତ ଜି-୨୦ ସଦସ୍ୟଙ୍କ ଦ୍ୱାରା ସର୍ବସମ୍ମତିକ୍ରମେ ଗ୍ରହଣ କରାଯାଇଥିବା ନୂଆଦିଲ୍ଲୀ ନେତୃମଣ୍ଡଳୀଙ୍କ ଘୋଷଣାନାମା(ଏନଡିଏଲଡି) ଏହି ନୀତିଗୁଡ଼ିକୁ କାର୍ଯ୍ୟକାରୀ କରିବା ପାଇଁ ଆମର ପ୍ରତିଶ୍ରୁତିବଦ୍ଧତାର ପ୍ରମାଣ ।

ଅନ୍ତର୍ଭୁକ୍ତୀକରଣ ଆମ ଅଧ୍ୟକ୍ଷତାର କେନ୍ଦ୍ରରେ ରହିଛି । ଆଫ୍ରିକୀୟ ସଂଘ(ଏୟୁ)କୁ ଜି-୨୦ର ସ୍ଥାୟୀ ସଦସ୍ୟ ଭାବରେ ଅନ୍ତର୍ଭୁକ୍ତ କରିବା ଦ୍ୱାରା ୫୫ଟି ଆଫ୍ରିକୀୟ ଦେଶ ଏହି ମଞ୍ଚରେ ସାମିଲ ହୋଇଥିଲେ ଏବଂ ବିଶ୍ୱ ଜନସଂଖ୍ୟାର ୮୦% ଭାଗକୁ ସାମିଲ କରିବା ପାଇଁ ଏହି ମଞ୍ଚକୁ ବିସ୍ତାର କରିଥିଲେ । ଏହି ସକ୍ରିୟ ଆଭିମୁଖ୍ୟ ବୈଶ୍ୱିକ ଆହ୍ୱାନ ଏବଂ ସୁଯୋଗ ଉପରେ ଅଧିକ ବ୍ୟାପକ ଆଲୋଚନାକୁ ପ୍ରୋତ୍ସାହିତ କରିଛି ।

ଦୁଇଟି ସଂସ୍କରଣରେ ଭାରତ ପକ୍ଷରୁ ଆୟୋଜିତ ପ୍ରଥମ 'ଭଏସ୍ ଅଫ୍ ଦି ଗ୍ଲୋବାଲ୍ ସାଉଥ୍ ଶିଖର ସମ୍ମିଳନୀ' ବହୁପକ୍ଷବାଦର ଏକ ନୂତନ ପର୍ଯ୍ୟାୟର ଶୁଭାରମ୍ଭ କରିଛି । ଆନ୍ତର୍ଜାତିକ ଆଲୋଚନାରେ 'ଗ୍ଲୋବାଲ ସାଉଥ'ର ଚିନ୍ତାକୁ ଭାରତ ମୁଖ୍ୟସ୍ରୋତରେ ସାମିଲ କରିଛି ଏବଂ ଏକ ଯୁଗ ଆରମ୍ଭ କରିଛି ଯେଉଁଠାରେ ବିକାଶଶୀଳ ଦେଶମାନେ ବିଶ୍ୱ ପରିଦୃଶ୍ୟକୁ ଆକାର ଦେବାରେ ଉପଯୁକ୍ତ ସ୍ଥାନ ଗ୍ରହଣ କରିବେ ।

ଅନ୍ତର୍ଭୁକ୍ତୀକରଣ ମଧ୍ୟ ଜି-୨୦ ପ୍ରତି ଭାରତର ଘରୋଇ ଆଭିମୁଖ୍ୟକୁ ପ୍ରୋତ୍ସାହିତ କରିଥିଲା ଏବଂ ଏହାକୁ ଏକ ପିପୁଲ୍ସ ପ୍ରେସିଡେନ୍ସିରେ ପରିଣତ କରିଥିଲା, ଯାହା ବିଶ୍ୱର ସର୍ବବୃହତ ଗଣତନ୍ତ୍ର ଅନୁରୂପ ହୋଇପାରିଛି । 'ଜନ ଭାଗିଦାରୀ' କାର୍ଯ୍ୟକ୍ରମ ଜରିଆରେ ଜି-୨୦ ୧୪୦ କୋଟି ନାଗରିକଙ୍କ ନିକଟରେ ପହଞ୍ଚିଛି, ଯେଉଁଥିରେ ସମସ୍ତ ରାଜ୍ୟ

ଓ କେନ୍ଦ୍ରଶାସିତ ଅଞ୍ଚଳ ଅଂଶୀଦାର ଭାବେ ସାମିଲ ହୋଇଛନ୍ତି । ଆହୁରି ଏକ ଗୁରୁତ୍ୱପୂର୍ଣ୍ଣ ଉପାଦାନ ରୂପରେ ଭାରତ ସୁନିଶ୍ଚିତ କରିଛି ଯେ ଜି-୨୦ର ଉଦ୍ଦେଶ୍ୟ ଅନୁରୂପ ବ୍ୟାପକ ବିକାଶମୂଳକ ଲକ୍ଷ୍ୟ ପ୍ରତି ଆନ୍ତର୍ଜାତିକ ସମୁଦାୟର ଦୃଷ୍ଟି ଆକର୍ଷଣ କରିବା ।

୨୦୩୦ ଏଜେଣ୍ଡାର ଗୁରୁତ୍ୱପୂର୍ଣ୍ଣ କେନ୍ଦ୍ରବିନ୍ଦୁରେ ଭାରତ ଦୀର୍ଘସ୍ଥାୟୀ ବିକାଶ ଲକ୍ଷ୍ୟ (ଏସଡିଜି) ର ଅଗ୍ରଗତିକୁ ତ୍ୱରାନ୍ୱିତ କରିବା ପାଇଁ ଜି-୨୦ କାର୍ଯ୍ୟଯୋଜନା ୨୦୨୩ ପ୍ରଦାନ କରିଛି । ସ୍ୱାସ୍ଥ୍ୟ, ଶିକ୍ଷା, ଲିଙ୍ଗଗତ ସମାନତା ଏବଂ ପରିବେଶ ସ୍ଥାୟିତ୍ୱ ସମେତ ପରସ୍ପର ସହ ଜଡ଼ିତ ପ୍ରସଙ୍ଗଗୁଡ଼ିକ ପାଇଁ ଏକ କାର୍ଯ୍ୟକାରିତାଭିତ୍ତିକ ଆଭିମୁଖ୍ୟ ଗ୍ରହଣ କରିଛି ।

ଏହି ଅଗ୍ରଗତିର ଏକ ପ୍ରମୁଖ କ୍ଷେତ୍ର ହେଉଛି ସୁଦୃଢ଼ ଡିଜିଟାଲ ସାର୍ବଜନୀନ ଭିତ୍ତିଭୂମି (ଡିପିଆଇ) । ଆଧାର, ୟୁପିଆଇ ଓ ଡିଜିଲକର ଭଳି ଡିଜିଟାଲ ଉଦ୍ଭାବନର ବୈପ୍ଳବିକ ପ୍ରଭାବ ପ୍ରତ୍ୟକ୍ଷ ଭାବେ ଦେଖିଥିବା ଭାରତ ଏଠାରେ ନିଜ ସୁପାରିସ କରିବାରେ ନିର୍ଣ୍ଣାୟକ ସାଜିଥିଲା । ଜି-୨୦ ଜରିଆରେ ଆମେ ସଫଳତାର ସହ ଡିଜିଟାଲ ପବ୍ଲିକ ଇନଫ୍ରାଷ୍ଟ୍ରକଚର ରିପୋଜିଟୋରିକୁ ସମ୍ପୂର୍ଣ୍ଣ କରିଛୁ, ଯାହାକି ବିଶ୍ୱ ବୈଷୟିକ ସହଯୋଗରେ ଏକ ଗୁରୁତ୍ୱପୂର୍ଣ୍ଣ ପଦକ୍ଷେପ । ୧୬ଟି ଦେଶର ୫୦ରୁ ଅଧିକ ଡିପିଆଇଙ୍କୁ ନେଇ ଗଠିତ ଏହି ଭଣ୍ଡାର ଗ୍ଲୋବାଲ ସାଉଥକୁ ଡିପିଆଇ ନିର୍ମାଣ, ଗ୍ରହଣ ଏବଂ ବିସ୍ତାର କରିବାରେ ସହାୟକ ହେବ ।

ଆମର ଏକ ପୃଥିବୀ ପାଇଁ, ଆମେ ଜରୁରୀ, ସ୍ଥାୟୀ ଏବଂ ସମାନ ପରିବର୍ତ୍ତନ ସୃଷ୍ଟି କରିବା ଲାଗି ଉଚ୍ଚାକାଂକ୍ଷୀ ଏବଂ ସମାବେଶୀ ଲକ୍ଷ୍ୟ ପ୍ରଚଳନ କରିଛୁ । ଘୋଷଣାନାମାର 'ସବୁଜ ବିକାଶ ଚୁକ୍ତି' ସମ୍ପାଦିତ ହୋଇଛି । ନିଯୁକ୍ତି ଓ ପରିବେଶ ପରସ୍ପରର ଅନୁପୂରକ ହେବା, ଉପଭୋଗ ଜଳବାୟୁ ସଚେତନ ହେବା ଏବଂ ଉତ୍ପାଦନ ପୃଥିବୀ ଅନୁକୂଳ ହେବା ପାଇଁ ଏକ ବିସ୍ତୃତ ରୋଡମ୍ୟାପ ପ୍ରସ୍ତୁତ କରିବା ଜରିଆରେ କ୍ଷୁଧା ମୁକାବିଲା ଓ ପୃଥିବୀର ସୁରକ୍ଷା ମଧ୍ୟରେ ରହିଥିବା ଆହ୍ୱାନର ସମାଧାନ କରିବା ନିମନ୍ତେ ଏଥିରେ ଗୁରୁତ୍ୱ ଦିଆଯାଇଛି । ଏଥିସହିତ ଜି-୨୦ ଘୋଷଣାନାମାରେ ୨୦୩୦ ସୁଦ୍ଧା ବିଶ୍ୱ ଅକ୍ଷୟ ଶକ୍ତି କ୍ଷମତାକୁ ତିନି ଗୁଣା ବୃଦ୍ଧି କରିବାକୁ କୁହାଯାଇଛି । ବିଶ୍ୱ ଜୈବ ଇନ୍ଧନ ମେଣ୍ଟ ପ୍ରତିଷ୍ଠା ଏବଂ ସବୁଜ ହାଇଡ୍ରୋଜେନ ପାଇଁ ମିଳିତ ପ୍ରୟାସ ଏବଂ ଏକ ସ୍ୱଚ୍ଛ, ସବୁଜ ବିଶ୍ୱ ଗଠନ ପାଇଁ ଜି-୨୦ର ଆକାଂକ୍ଷା ଅନସ୍ୱୀକାରଯୋଗ୍ୟ । ଏହା ସର୍ବଦା ଭାରତର ନୀତି ରହିଆସିଛି । ଦୀର୍ଘସ୍ଥାୟୀ ବିକାଶ ପାଇଁ ଜୀବନଶୈଳୀ(ଏଲଆଇଏଫଜି) ମାଧ୍ୟମରେ ବିଶ୍ୱ ଆମର ବହୁ ପୁରୁଣା ସ୍ଥାୟୀ ପରମ୍ପରାରୁ ଉପକୃତ ହୋଇପାରିବ ।

ଏହାବ୍ୟତୀତ, ଏହି ଘୋଷଣାନାମା ଜଳବାୟୁ ନ୍ୟାୟ ଏବଂ ସମାନତା ପ୍ରତି ଆମର ପ୍ରତିଶ୍ରୁତିବଦ୍ଧତାକୁ ସୂଚାଇ ଦେଇଛି ଏବଂ ଗ୍ଲୋବାଲ ନର୍ଥଠାରୁ ଯଥେଷ୍ଟ ଆର୍ଥିକ ଏବଂ ବୈଷୟିକ ସହାୟତା ପାଇଁ ଅନୁରୋଧ କରିଛି । ପ୍ରଥମ ଥର ପାଇଁ, ବିକାଶ ଅର୍ଥଯୋଗାଣର ପରିମାଣରେ ଆବଶ୍ୟକ ବୃଦ୍ଧି ଲାଗି ସ୍ୱୀକୃତି ମିଳିଛି, ଯାହା ବିଲିୟନ ଡଲାରରୁ ଟ୍ରିଲିୟନ ଡଲାରକୁ ବୃଦ୍ଧି ପାଇଛି । ଜି-୨୦ ସ୍ୱୀକାର କରିଛି ଯେ ବିକାଶଶୀଳ ଦେଶଗୁଡ଼ିକ ୨୦୩୦ ସୁଦ୍ଧା ସେମାନଙ୍କର ଜାତୀୟ ସଂକଳ୍ପବଦ୍ଧତା ଅବଦାନ (ଏନଡିସି) ପୂରଣ କରିବା ପାଇଁ ୫.୯ ଟ୍ରିଲିୟନ ଡଲାର ଆବଶ୍ୟକ କରନ୍ତି ।

ଆବଶ୍ୟକ ବିପୁଳ ସମ୍ବଳକୁ ଦୃଷ୍ଟିରେ ରଖି ଜି-୨୦ ଉନ୍ନତ, ବୃହତ ଏବଂ ଅଧିକ ପ୍ରଭାବଶାଳୀ ବହୁପାକ୍ଷିକ ବିକାଶ ବ୍ୟାଙ୍କର ଗଠନ ଉପରେ ଗୁରୁତ୍ୱାରୋପ କରିଥିଲା । ଏହାସହିତ ଭାରତ ଜାତିସଂଘ ସଂସ୍କାର, ବିଶେଷକରି ଜାତିସଂଘ ନିରାପତ୍ତା ପରିଷଦ ଭଳି ପ୍ରମୁଖ ଅଙ୍ଗର ପୁନର୍ଗଠନରେ ଅଗ୍ରଣୀ ଭୂମିକା ଗ୍ରହଣ କରୁଛି, ଯାହା ଅଧିକ ସମାନ ବୈଶ୍ୱିକ ବ୍ୟବସ୍ଥା ସୁନିଶ୍ଚିତ କରିବ ।

ଏହି ଘୋଷଣାନାମାରେ ଲିଙ୍

ହତ୍ୟା ପାଇଁ 'ସାପ ସୁପାରି'

ଅନେକ ସମୟରେ ହତ୍ୟା ପାଇଁ ସୁପାରି କିଲରଙ୍କ ସହାୟତା ନେଇଥାନ୍ତି ଅପରାଧୀ । ତେବେ ରାଜ୍ୟରେ ସଂଘଟିତ କିଛି ଘଟଣାବଳୀକୁ ଦେଖିଲେ ସାପୁଆ କିମ୍ବା ସାପ ଧରାଳିଙ୍କୁ ଲୋଭ ଦେଖାଇ ସୁପାରି କିଲର ଭାବେ ବିଷଧର ସାପକୁ ବ୍ୟବହାର କରାଯାଉଥିବା ଦେଖିବାକୁ ମିଳିଛି । ରାଜ୍ୟରେ ହତ୍ୟାକାଣ୍ଡ ଭଳି ଅପରାଧିକ କାର୍ଯ୍ୟରେ ବିଷଧର ସାପଙ୍କୁ ବ୍ୟବହାର କରାଯାଉଥିବା ଦେଖିବାକୁ ମିଳିଛି । ରାଜ୍ୟରେ ଇତି ମଧ୍ୟରେ ୩ଟି ଏଭଳି ହତ୍ୟାକାଣ୍ଡ ଘଟଣାରେ ବିଷଧର ସାପଙ୍କୁ ଅଥବା ସାପର ବିଷକୁ ବ୍ୟବହାର କରାଯାଇଥିବା ଜଣାପଡ଼ିଛି ।

୨୦୧୨ ଡିସେମ୍ବର ୩୦ତାରିଖରେ ବ୍ରହ୍ମପୁର ବୈଦ୍ୟନାଥପୁର ଥାନା ଅନ୍ତର୍ଗତ ଗୋଇଲୁଣ୍ଡିରେ ସମ୍ପତ୍ତି ପାଇଁ ଜନ୍ମକଲା ମା'କୁ ହତ୍ୟା କରିଥିଲା ପୁଅ । ସେହିଭଳି ନିକଟରେ ଅର୍ଥାତ୍ ୨୦୨୩ ଅକ୍ଟୋବର ୭ତାରିଖରେ ଗଞ୍ଜାମ ଜିଲ୍ଲା କବିସୂର୍ଯ୍ୟନଗର ଥାନା ଅନ୍ତର୍ଗତ ଅଢ଼େଇବର ଗାଁରେ ସ୍ତ୍ରୀର ଚରିତ୍ରକୁ ସନ୍ଦେହ କରି ସ୍ତ୍ରୀ ଓ ଦୁଇବର୍ଷର ଶିଶୁକନ୍ୟାକୁ ହତ୍ୟା କରିଛି ସ୍ୱାମୀ । ଏଥି ପୂର୍ବରୁ ଅକ୍ଟୋବର ୨୦୨୩ମସିହାରେ ଓଡ଼ଗାଁରେ ନାବାଳିକାଙ୍କୁ ଭୟଭିତ କରିବାକୁ ଯାଇ ନାବାଳିକାଙ୍କ ଘରେ ସାପ ଛାଡ଼ି ନିର୍ଯାତନା ଦେଇଥିଲା ଅଭିଯୁକ୍ତ । ଏଭଳି ୩ଟି ଘଟଣା ବିଭିନ୍ନ ସମୟରେ ସମଗ୍ର ରାଜ୍ୟରେ ଆଲୋଡ଼ନ ସୃଷ୍ଟି କରିଛି ।

ରିପୋର୍ଟ - ବ୍ରହ୍ମପୁରରୁ ଶକ୍ତିଧର, ନୟାଗଡ଼ରୁ ଅନିଲ୍

ସାପ ଚୋଟରେ ଡବଲ୍ ମର୍ଡର

ଗତ ଅକ୍ଟୋବର ୭ ତାରିଖରେ ଗଞ୍ଜାମ ଜିଲ୍ଲା କବିସୂର୍ଯ୍ୟନଗର ଥାନା ଅଢ଼େଇବର ଗାଁରେ ଗଣେଶ ପାତ୍ରଙ୍କ ସ୍ତ୍ରୀ ବାସନ୍ତୀ ଓ ୨ବର୍ଷର ଝିଅର ସାପ କାମୁଡ଼ାରେ ମୃତ୍ୟୁ ହୋଇଥିବା ଅଭିଯୋଗ ହୋଇଥିଲା । ତେବେ ଘଟଣାକୁ ନେଇ ସମସ୍ତଙ୍କର ସନ୍ଦେହ ଘନୀଭୂତ ହୋଇଥିଲା । ପ୍ରଥମେ ଅପମୃତ୍ୟୁ ମାମଲା ରୁଜୁକରି ପୁଲିସ ତଦନ୍ତ କରୁଥିବା ବେଳେ ଘଟଣାର ୫ଦିନ ପରେ ଅର୍ଥାତ୍ ୧୨ତାରିଖରେ ଝିଅ ଓ ନାତୁଣୀଙ୍କୁ ହତ୍ୟା କରାଯାଇଥିବା ଅଭିଯୋଗ ଆଣିଥିଲେ ମୃତ ବାସନ୍ତୀଙ୍କ ବାପା ଖଲି ପାତ୍ର । ସନ୍ଦେହରେ ଅଭିଯୁକ୍ତକୁ ଜେରା ସମୟରେ ଘଟଣାକ୍ରମ ସମ୍ପର୍କରେ ଖୁଲାସା କରିଥିଲା ଖୋଦ ଅଭିଯୁକ୍ତ । କାରଣ ଥିଲା ଦାମ୍ପତ୍ୟ ଜୀବନରେ ଫାଟ ଏବଂ ସ୍ତ୍ରୀର ଚରିତ୍ରକୁ ନେଇ ସନ୍ଦେହ । ଯେଉଁଥିପାଇଁ ପତ୍ନୀକୁ ହତ୍ୟା କରିବା ପାଇଁ ପୋଲସରାର ଜଣେ ସାପୁଆର ସହଯୋଗ ନେଇଥିଲା ଗଣେଶ । ବିଷଧର ନାଗ ସାପକୁ ଆଣି ସ୍ତ୍ରୀ ଓ ୨ବର୍ଷର ଝିଅ ଶୋଇଥିବା ଘରେ ଛାଡ଼ି ଦେଇଥିଲା । କାଳେ କେହି ସନ୍ଦେହ କରିବେ ସେଥିପାଇଁ ପରବର୍ତ୍ତୀ ସମୟରେ ଉକ୍ତ ସାପକୁ ମାରି ଦେଇଥିଲା । ପୁଲିସ ତଦନ୍ତ ବେଳେ ଗଣେଶ ନିଜେ ସାପ ଆଣି ଛାଡ଼ିଥିବା ସ୍ୱୀକାର ମଧ୍ୟ କରିଥିବା ପୁଲିସ ସୂତ୍ରରୁ ଜଣାପଡ଼ିଛି । ପରେ ଏହି ଅମାନୁଷିକ ଡବଲ ମର୍ଡର ଏକ ସୁପରିକଳ୍ପିତ ହତ୍ୟା ବୋଲି ପୁଲିସ ସ୍ପଷ୍ଟ କରିଛି । ଉପରୋକ୍ତ ୩ଟି ଘଟଣାରେ ବିଷଧର ସାପକୁ ଆୟୁଧ ଭାବେ ବ୍ୟବହାର କରାଯାଇଛି । କବିସୂର୍ଯ୍ୟନଗର ଥାନା ଅନ୍ତର୍ଗତ ଅଢ଼େଇବର ଗାଁରେ ହୋଇଥିବା ଡବଲ ମର୍ଡର ଘଟଣାରେ ପୁଲିସ 'ସ୍ନେକ ହେଲ୍ପ ଲାଇନ' ସଦସ୍ୟ ଶୁଭେନ୍ଦୁ କୁମାର ମଲ୍ଲିକଙ୍କର ସହଯୋଗ ଲୋଡ଼ିଥିଲା । ସାଧାରଣତଃ ହତ୍ୟା ଭଳି ଜଘନ୍ୟ କାଣ୍ଡରେ ଚିଟି ଓ ନାଗ ସାପ ଭଳି ବିଷଧର ସାପଙ୍କୁ ବ୍ୟବହାର କରାଯାଉଥିବା ଦେଖିବାକୁ ମିଳିଛି । ତାଙ୍କର କହିବା କଥା ଏଭଳି ଘଟଣାରେ ଅଭିଯୁକ୍ତଙ୍କ ବିରୋଧରେ ବନ୍ୟଜନ୍ତୁ ସୁରକ୍ଷା ଆଇନ ଧାରାରେ ମାମଲା ରୁଜୁକରି ଦୃଷ୍ଟାନ୍ତମୂଳକ କାର୍ଯ୍ୟାନୁଷ୍ଠାନ ଗ୍ରହଣ କରିବା ଉଚିତ । ନଚେତ ସାକ୍ଷ୍ୟ ଓ ପ୍ରମାଣ ଅଭାବରୁ ଅଭିଯୁକ୍ତ ନିର୍ଦ୍ଦୋଷରେ ଖଲାସ ହେବାରେ ସକ୍ଷମ ହେଉଛନ୍ତି ।

ପ୍ରେମ ପାଇଁ ସାପ ଧମକ୍

ଦୁଇମାସ ତଳେ ନୟାଗଡ଼ ଜିଲ୍ଲା ଓଡ଼ଗାଁ ଏନ୍ଏସିଅନ୍ତର୍ଗତ ମନ୍ଦିର ରୋଡ୍ ଜଗା ଓରଫ୍ ଜଗନ୍ନାଥ ସାହୁ ନାମକ ଜଣେ ସାପ ଧରାଳି ଜୈନିକ ନାବାଳିକାଙ୍କୁ ସାପର ଭୟ ଦେଖାଇ ପ୍ରେମ ନିବେଦନ କରିବା ସହ ଅସଦାଚରଣ କରିଥିବା ନେଇ ଅଭିଯୋଗ ହୋଇଥିଲା । ଏମିତି କି ବିବାହ କରିବା ପାଇଁ ବାଧ୍ୟ କରିଥିବା ବେଳେ ରାଜି ନ ହେଲେ ତାଙ୍କ ଘରେ ସାପ ଛାଡ଼ି ପରିବାର ଲୋକଙ୍କୁ ହତ୍ୟା କରିବା ପାଇଁ ଧମକ୍ ଦେଇଥିବା ଅଭିଯୋଗ ସାମ୍ନାକୁ ଆସିଥିଲା । ଓଡ଼ଗାଁ ପୁଲିସ ଜଗାକୁ ଗିରଫ କରିବା ପରେ ଏବେ ସେ ବିଚାର ବିଭାଗୀୟ କାରାଗାରରେ ରହିଛି । ଖବର ନେବାରୁ ଜଣାପଡ଼ିଛି, ଗତ ଅକ୍ଟୋବର ୧୩ ତାରିଖ ପୂର୍ବାହ୍ଣରେ ପୀଡ଼ିତା ଘରେ ଏକୁଟିଆ ରହିଥିବା ବେଳେ ଜଗା ଘର ମଧ୍ୟକୁ ପଶି ଅସଦାଚରଣ କରିଥିଲେ । ବିବାହ ପାଇଁ ଦାବି କରିଥିଲା । ବିବାହ ପାଇଁ ରାଜି ନ ହେଲେ ନାବାଳିକାଙ୍କ ଘରେ ସାପ ଛାଡ଼ି ଦେବାର ଧମକ ଦେଇଥିଲା ଜଗା । ଯାହାକୁ ନେଇ ଅକ୍ଟୋବର ୧୫ ତାରିଖରେ ପୀଡ଼ିତା ଜଣକ ଓଡ଼ଗାଁ ଥାନାରେ ଅଭିଯୋଗ କରିଥିଲେ । ଓଡ଼ଗାଁ ପୁଲିସ ଅଭିଯୋଗକୁ ଗ୍ରହଣ କରିଥିବା ବେଳେ ଶରଣକୁଳ ଏସ୍‌ଡିପିଓ ସୁଧାକର ସାହୁ ଘଟଣାର ତଦନ୍ତ କରିଥିଲେ । ପୀଡ଼ିତାର ଅଭିଯୋଗକୁ ଭିତ୍ତିକରି ଜଗାକୁ ଅକ୍ଟୋବର ୧୭ ତାରିଖରେ ଗିରଫ କରାଯାଇଥିଲା ।

କେରଳର କାଳକଥା

କେବଳ ଆମ ରାଜ୍ୟରେ କାହିଁକି ରାଜ୍ୟ ବାହାରେ ମଧ୍ୟ ଏଭଳି ଘଟଣା ଘଟିଥିବା ନଜିର ରହିଛି । ୨୦୨୦ମସିହାରେ କେରଳର ଅଞ୍ଚଳା ଅଞ୍ଚଳରେ ଉତ୍ତରା ନାମ୍ନୀ ଜଣେ ୨୫ ବର୍ଷୀୟା ଦିବ୍ୟାଙ୍ଗ ମହିଳାଙ୍କୁ ତାଙ୍କ ସ୍ୱାମୀ ସର୍ପଦଂଶନରେ ହତ୍ୟା କରିଥିବା ଅଭିଯୋଗ ହୋଇଥିଲା । ଯେଉଁ ଘଟଣାରେ ମୃତା ମହିଳାଙ୍କ ସ୍ୱାମୀ କେ. ସରୋଜ କୁମାରଙ୍କୁ ପୁଲିସ ଗିରଫ କରି କୋର୍ଟ ଚାଲାଣ କରିଥିଲା । ସୂଚନା ଅନୁଯାୟୀ କେ. ସରୋଜ କୁମାର ଜଣେ ବ୍ୟାଙ୍କ କର୍ମଚାରୀ । ସେ ଉତ୍ତରାଙ୍କୁ ବିବାହ କରିବା ପରେ ଗୋଟିଏ ବର୍ଷକର ସନ୍ତାନ ମଧ୍ୟ ଜନ୍ମ ହୋଇଥିଲା । କିନ୍ତୁ ବିବାହର ଦୁଇବର୍ଷ ପରେ ପତ୍ନୀ ଉତ୍ତରାଙ୍କୁ ଛାଡ଼ପତ୍ର ଦେବାକୁ ଚାହୁଁଥିଲେ ସୁରେଶ । କିନ୍ତୁ ଆଇନଗତ ଦୃଷ୍ଟିରୁ ଏହା ସମ୍ଭବ ହୋଇ ନ ଥିଲା । ଯେଉଁଥିପାଇଁ ଉତ୍ତରାଙ୍କୁ ଜୀବନରୁ ମାରିଦେବାକୁ ଚାହୁଁଥିଲା ସରୋଜ । ପ୍ରଥମେ ଏକ ସାପ ଆଣି ଉତ୍ତରଙ୍କ କୋଠରିରେ ଛାଡ଼ିଥିଲା । କିନ୍ତୁ ସର୍ପଦଂଶନ ପରେ ତାଙ୍କ ଚିକିତ୍ସା ପରିବା ପରେ ସେ ସୁସ୍ଥ ହୋଇଥିଲେ । ଉତ୍ତରାଙ୍କ ସର୍ପଦୋଷ ଥିବା ଦର୍ଶାଇ ସରୋଜ କାଙ୍କୁ ତାଙ୍କ ବାପ ଘରେ ଛାଡ଼ି ଦେଇଥିଲେ । ସେଠାରେ ଉଭୟ ରହୁଥିଲେ । ୨୦୨୦ ମେ ୬ ତାରିଖରେ ଉତ୍ତରା ଏବଂ ସରୋଜ ଶୋଇବାକୁ ଯାଇଥିଲେ । ସକାଳୁ ସରୋଜ ନିଦରୁ ଉଠିଥିଲେ ମଧ୍ୟ ଉତ୍ତରା ଆଉ ଉଠି ନ ଥିଲେ । ଉତ୍ତରାଙ୍କ ମାଆ ଯେତେବେଳେ ଘର ଭିତରକୁ ଗଲେ ଝିଅର ମୃତଦେହ ଦେଖିବାକୁ ପାଇଥିଲେ ଓ ଘର ଭିତରେ ଏକ ବିଷଧର ସାପକୁ ଦେଖିଥିଲେ । କିନ୍ତୁ ସରୋଜ ଅନ୍ୟଦିନ ଅପେକ୍ଷା ଆଗୁଆ ନିଦରୁ ଉଠିଯାଇଥିବାରୁ ଉତ୍ତରାଙ୍କ ମାଆ ସନ୍ଦେହ କରିଥିଲେ । ଏମିତି କି ପୂର୍ବରୁ ମଧ୍ୟ ଉତ୍ତରା ସର୍ପ ଦଂଶନର ଶିକାର ହୋଇଥିବାକୁ ତାଙ୍କ ବାପାମାଆଙ୍କର ସନ୍ଦେହ ଦ୍ୱିଗୁଣିତ ହୋଇଥିଲା । ଉତ୍ତରାଙ୍କ ମୃତ୍ୟୁର ସପ୍ତାହକ ପରେ ସରୋଜ ସାପ ଛାଡ଼ି ହତ୍ୟା କରିଥିବା ନେଇ ତାଙ୍କ ବାପା ଥାନାରେ ଅଭିଯୋଗ କରିବା ପରେ ପୁଲିସ ତଦନ୍ତ କରିଥିଲା । ପାରିପାର୍ଶ୍ୱିକ ସ୍ଥିତି ବିଭିନ୍ନ ଲୋକଙ୍କ ବୟାନ ଓ ସରୋଜଙ୍କୁ ପଚରାଉଚରା କରିବା ପରେ ସତ୍ୟାସତ୍ୟ ଖୋଜି ବାହାର କରିବାରେ ପୁଲିସ ସକ୍ଷମ ହୋଇଥିଲା । ପତ୍ନୀଙ୍କୁ ହତ୍ୟା କରିବା ପାଇଁ ସରୋଜ ସାପ ଧରାଳି ସୁରେଶ କୁମାରଙ୍କଠାରୁ ଦଶ ହଜାର ଟଙ୍କା ବଦଳରେ ୨ଟି ବିଷଧର ସାପ କିଣିଥିବା ବିଷୟରେ ମଧ୍ୟ ପୁଲିସ ଜାଣିବାକୁ ପାଇଥିଲା । କେବଳ ସରୋଜ ନୁହନ୍ତି ସରୋଜଙ୍କ ବାପା ସୁରେନ୍ଦ୍ର ପାନିକର୍ ମାଆ ରେଣୁକା, ଭଉଣୀ ସୂର୍ଯ୍ୟା ଏବଂ ସାପ ଧରାଳି ସୁରେଶ କୁମାରଙ୍କୁ ପୁଲିସ ଗିରଫ କରି କୋର୍ଟ ଚାଲାଣ କରିଥିଲା ।

ଦୋଷୀ ସାବ୍ୟସ୍ତ କରିବା କାଠିକର

ହତ୍ୟା ଭଳି ଘଟଣାରେ ସାପଙ୍କୁ ବ୍ୟବହାର କରିବା ବର୍ତ୍ତମାନ ନୂଆ ନୁହେଁ ବୋଲି କହିଛନ୍ତି (ଏଫ୍ଏମଟି) ବିଭାଗ ପ୍ରଫେସର୍ ଡାକ୍ତର କିରଣ କୁମାର ପଟ୍ଟନାୟକ । ତାଙ୍କର କହିବା ପ୍ରକାରେ ସାପକୁ ଯଦି କିଛି ସମୟ ଆବଦ୍ଧ କରି ରଖାଯାଏ ତେବେ ସେ ଉଗ୍ର ହୋଇଉଠେ ଏବଂ ଭୋକ ହେଲେ ତାର ପାଟିରୁ ବିଷକ୍ରିୟା ହୋଇଥାଏ । ଯାହାକୁ 'ନ୍ୟୁରୋ ଟକ୍ସିଟ' ବୋଲି କୁହାଯାଇଥାଏ । ବିଷଧର ସାପ ଦଂଶନ କଲେ ବା କାମୁଡ଼ିଲେ ଶରୀରର ଯେତେ ଉପରଭାଗକୁ ଆଘାତ ଲାଗିବ ସେତେ ଶୀଘ୍ର ମୃତ୍ୟୁହେବ । ଏଭଳି କ୍ଷେତ୍ରରେ ସାପ କେଉଁଠି ମାରିଛି ଓ କେତେ ପରିମାଣର ବିଷ ନିର୍ଗତ ହୋଇଛି ତାହା ଉପରେ ନିର୍ଭର କରିଥାଏ । ଶରୀରର ଯେତେ ଉପର ଭାଗରେ ସାପ ଆଘାତ କଲେ ହାର୍ଟ ଓ ବ୍ରେନକୁ ସିଧାସଳଖ ପ୍ରଭାବ ପକାଇଥାଏ ଏବଂ ୨୪ଘଣ୍ଟା ମଧ୍ୟରେ ରୋଗୀ ମୃତ୍ୟୁବରଣ କରିଥାଏ । ସାଧାରଣତଃ ସାପ କାମୁଡ଼ାରେ କିମ୍ବା ଦଂଶନରେ ଗୁରୁତର ହେବାରେ ଯୁବାବର୍ଗ ଅଧିକ ସମୟ ନେଇଥାନ୍ତି । ଏବଂ ଶିଶୁ ବା ବୟସ୍କଙ୍କ କ୍ଷେତ୍ରରେ ତୁଳନାତ୍ମକ ଭାବେ କମ୍ ସମୟରେ ଗୁରତର ହୋଇଥାନ୍ତି । ସାପ ଦଂଶନ ବା କାମୁଡ଼ାରେ ଶରୀରରେ ରକ୍ତକୁ ବିଷ ନ ଭେଦିଲେ ମୃତ୍ୟୁହେବା କଷ୍ଟକର । ଏଭଳି ଘଟଣାରେ ସାଧାରଣତଃ ବ୍ୟବଚ୍ଛେଦ ରିପୋର୍ଟ, ଅଭିଯୁକ୍ତର ସ୍ୱୀକାରୋକ୍ତି ଓ ପାରିପାର୍ଶ୍ୱିକ ସ୍ଥିତିକୁ ଆଧାର କରି ତଦନ୍ତ କରାଯାଇଥାଏ ବୋଲି କହିଛନ୍ତି ପ୍ରଫେସର୍ ଡାକ୍ତର କିରଣ ପଟ୍ଟନାୟକ । ତେବେ ଏଭଳି ଘଟଣାରେ ଅଭିଯୁକ୍ତକୁ ଦୋଷୀ ସାବ୍ୟସ୍ତ କରିବା କାଠିକର ପାଠ ହୋଇଥିବାରୁ ବିଷଧର ସାପକୁ ହତ୍ୟା ଭଳି ଘଟଣାରେ ବ୍ୟବହାର କରୁଥିବା ଜଣାପଡ଼ିଛି ।

ସମ୍ପତ୍ତି ପାଇଁ ଷଡ଼ଯନ୍ତ୍ର

ବ୍ରହ୍ମପୁର ସହରର ଗୋଇଲୁଣ୍ଡି ଅଞ୍ଚଳରେ ଜୟନ୍ତୀ ପଟ୍ଟନାୟକ (୬୬)ଙ୍କର ଦୁଇ ପୁଅ । ସତ୍ୟଜିତ ପଟ୍ଟନାୟକ ଓ ବିଶ୍ୱଜିତ ପଟ୍ଟନାୟକ । ବିଶ୍ୱଜିତ ବସଷ୍ଟାଣ୍ଡ ନିକଟରେ ବ୍ୟବସାୟ କରୁଥିଲେ । ଋଣ ଅର୍ଥକୁ ପରିଶୋଧ କରିବା ପାଇଁ ବିଶ୍ୱଜିତ ନିଜ ପୈତୃକ ଘରକୁ ବିକ୍ରି କରିବା ପାଇଁ ମାଆ ଜୟନ୍ତୀଙ୍କ ଉପରେ ବାରମ୍ବାର ଚାପ ପକାଉଥିଲେ । କିନ୍ତୁ ଜୟନ୍ତୀ ଏଥିରେ ସହମତି ପ୍ରକାଶ କରି ନ ଥିଲେ । ଫଳରେ ମାଆ ଜୟନ୍ତୀଙ୍କୁ ରାସ୍ତାରୁ ହଟାଇବା ପାଇଁ ବିଶ୍ୱଜିତ ରଚିଥିଲା ଷଡ଼ଯନ୍ତ୍ର । ୨୦୧୨ଡିସେମ୍ବର ୩୦ତାରିଖ ଦିନ ଜୟନ୍ତୀ ଘରେ ଶୋଇଥିବା ସମୟରେ ହଠାତ ଗୁରୁତର ଅସୁସ୍ଥ ହୋଇପଡ଼ିଥିଲେ । ଖବର ପାଇ ସତ୍ୟଜିତ ପହଞ୍ଚି ଅସୁସ୍ଥ ମା'ଙ୍କୁ ମେଡିକାଲକୁ ନେଇଥିଲେ । ସେଠାରେ ଜୟନ୍ତୀଙ୍କୁ ଡାକ୍ତର ମୃତ ଘୋଷଣା କରିଥିଲେ । ଜୟନ୍ତୀଙ୍କ ମୃତ୍ୟୁକୁ ନେଇ ସତ୍ୟଜିତ ବୈଦ୍ୟନାଥପୁର ଥାନାରେ ଏତଲା ଦେଇଥିଲେ । ପୁଲିସ ଘଟଣାର ତଦନ୍ତ କରିବା ସହ ଶବ ବ୍ୟବଚ୍ଛେଦ କରିଥିଲା । ବ୍ୟବଚ୍ଛେଦ ରିପୋର୍ଟରେ ସାପ ବିଷକ୍ରିୟା ଯୋଗୁଁ ଶ୍ୱାସରୁଦ୍ଧ ହୋଇ ଜୟନ୍ତୀଙ୍କ ମୃତ୍ୟୁ ହୋଇଥିବା ଜଣାପଡ଼ିଥିଲା । ପରେ ପୁଲିସ ଘଟଣାର ତଦନ୍ତ ପ୍ରକ୍ରିୟାକୁ ତ୍ୱରାନ୍ୱିତ କରିଥିଲା । ତଦନ୍ତ ଅଧିକାରୀ ତଥା ତତ୍କାଳୀନ ବୈଦ୍ୟନାଥପୁର ଥାନା ଅଧିକାରୀ ଦୀପକ ମିଶ୍ର ଘଟଣାର ଅନୁସନ୍ଧାନ କରି ଜାଣିବାକୁ ପାଇଥିଲେ ଯେ' ବିଶ୍ୱଜିତ ଘରବିକ୍ରି ପାଇଁ ମାଆ ଜୟନ୍ତୀଙ୍କ ସହ ସର୍ବଦା ଝଗଡ଼ା କରୁଥିଲେ । ଘରବିକ୍ରି କରିବାକୁ ଜୟନ୍ତୀ ମନା କରିଦେବାରୁ ବିଶ୍ୱଜିତ୍ କୁକୁଡ଼ାଖଣ୍ଡି ଅଞ୍ଚଳର ସାପୁଆ ତ୍ରିନାଥ, ନୟାଗଡ଼ ଅଞ୍ଚଳର ଗୋପାଳ ପ୍ରଧାନ ଓ ଜୟନ୍ତୀଙ୍କ ଘରେ କାମ କରୁଥିବା ଲାଞ୍ଜିପଲ୍ଲୀ ଅଞ୍ଚଳର ମହିଳା ମଞ୍ଜୁଲତା ପାଢ଼ୀଙ୍କ ସହଯୋଗରେ ସାପର ବିଷ ସଂଗ୍ରହ କରି ଇଞ୍ଜେକସନ ସିରିଜ୍ ମାଧ୍ୟମରେ ଜୟନ୍ତୀଙ୍କ ଶରୀରରେ ଛାଡ଼ି ଦେଇଥିବା ଜଣାପଡ଼ିଥିଲା । ଏହି ଘଟଣାରେ ପୁଲିସ ପୁଅ ବିଶ୍ୱଜିତ, ସାପୁଆ ତ୍ରିନାଥଙ୍କ ସମେତ ଗୋପାଳ ଓ ମଞ୍ଜୁଲତାଙ୍କୁ ଗିରଫକରି ହତ୍ୟା ମାମଲାରେ କୋର୍ଟଚାଲାଣ କରିଥିଲା । ଘଟଣାରେ ଉପଯୁକ୍ତ ସାକ୍ଷ୍ୟ ଓ ପ୍ରମାଣ ଅଭାବରୁ ୨୦୨୨ମସିହା ଅକ୍ଟୋବର ୨୭ ତାରିଖରେ ୪ଜଣ ଅଭିଯୁକ୍ତ ନିର୍ଦ୍ଦୋଷରେ ଖଲାସ ହୋଇଥିଲେ ।

ଛାୟାଗୀତି

ସୂର୍ଯ୍ୟ ଦେଓ

ଶ୍ରୀଜଗନ୍ନାଥ ପରେ

'ଶ୍ରୀ ଜଗନ୍ନାଥ' ପରେ ଓଡ଼ିଆ ଚଳଚ୍ଚିତ୍ର ଗୀତିଧାରାରେ ଉଲ୍ଲେଖନୀୟ ପରିବର୍ତ୍ତନ ହେଲା। ଯେଣୁ ଓଡ଼ିଆ ଚଳଚ୍ଚିତ୍ରର କଥାବସ୍ତୁ ପୌରାଣିକ ଆଖ୍ୟାନରୁ ସାମାଜିକ ପ୍ରସଙ୍ଗକୁ ଗତିକଲା, ଏଣୁ ସ୍ୱାଭାବିକ ଭାବରେ ଚଳଚ୍ଚିତ୍ର ଗୀତ ରଚନା ଉପରେ ମଧ୍ୟ ତାହାର ପ୍ରଭାବ ପଡ଼ିଲା। ୧୯୫୧ ମସିହାରେ ମୁକ୍ତିପ୍ରାପ୍ତ 'ରୋଲସ୍ ଟୁ ଏଇଟ୍' ପ୍ରଥମ ଓଡ଼ିଆ ସାମାଜିକ ଚଳଚ୍ଚିତ୍ର। ୧୯୫୧ରୁ ୧୯୫୯ ପର୍ଯ୍ୟନ୍ତ ମୁକ୍ତିଲାଭ କରିଥିବା ଚଳଚ୍ଚିତ୍ରର ସଂଖ୍ୟା ମାତ୍ର ୭। ଯଥାକ୍ରମେ ୧୯୫୧ରେ ମୁକ୍ତିପ୍ରାପ୍ତ ଗ୍ରେଟ୍ ଇଷ୍ଟର୍ଣ୍ଣ ମୁଭିଟୋନ୍ ପ୍ରଯୋଜିତ 'ରୋଲ୍‌ସ ଟୁ ଏଇଟ୍' ଓ 'ସପ୍ତଶଯ୍ୟା', ୧୯୫୩ରେ ମୁକ୍ତିପ୍ରାପ୍ତ ଉତ୍କଳ ଚିତ୍ର ପ୍ରତିଷ୍ଠାନର 'ଆମରି ଗାଁ ଝୁଅ', ୧୯୫୪ରେ ରାଧା ପିକଚର୍ସର କେଦାର ଗୌରୀ', ଚିତ୍ରମ୍ ପ୍ରଯୋଜିତ ୧୯୫୬ର 'ଭାଇ ଭାଇ' ଓ ୧୯୫୮ର 'ମା' ଏବଂ ୧୯୫୯ରେ ଉତ୍କଳ ଚଳଚ୍ଚିତ୍ର ପ୍ରତିଷ୍ଠାନର 'ଶ୍ରୀ ଶ୍ରୀ ମହାଲକ୍ଷ୍ମୀ ପୂଜା'। ଉଲ୍ଲେଖଯୋଗ୍ୟ ଯେ ଏହି ସମୟ ସୀମା ମଧ୍ୟରେ ନିର୍ମିତ ଚଳଚ୍ଚିତ୍ର ମଧ୍ୟରୁ କେବଳ 'ଶ୍ରୀଶ୍ରୀ ମହାଲକ୍ଷ୍ମୀ ପୂଜା' ପୌରାଣିକ କଥାବସ୍ତୁକୁ ଭିତ୍ତି କରିଛି। 'ଶ୍ରୀଶ୍ରୀ ମହାଲକ୍ଷ୍ମୀ ପୂଜା' ଚଳଚ୍ଚିତ୍ର ବୈଷ୍ଣବୀୟ ପଞ୍ଚସଖା ଯୁଗର ବଳରାମ ଦାସଙ୍କ 'ଲକ୍ଷ୍ମୀ ପୁରାଣ' ଆଧାରରେ ନିର୍ମିତ ହୋଇଥିଲା। ଅତଏବ ଅନ୍ୟ ଯେଉଁ ଛଅଟି ଚଳଚ୍ଚିତ୍ର ଏହି ସମୟସୀମା ମଧ୍ୟରେ ନିର୍ମିତ ହୋଇଛି, ସେସବୁର ଗୀତ ଓ ସଂଗୀତରେ ଆଧୁନିକ ବୋଧ ବେଶ୍ ସ୍ପଷ୍ଟ। ୧୯୫୦ ପର୍ଯ୍ୟନ୍ତ ଓଡ଼ିଆ ଚଳଚ୍ଚିତ୍ର ଗୀତରେ ଅଳଙ୍କାରର ଯେଉଁ ଅତିଶୟ ରହିଥିଲା, ତାହା ଏହି ଛଅଟି ଚଳଚ୍ଚିତ୍ର ଗୀତରେ କ୍ରମେ କ୍ରମେ କ୍ଷୀଣ ହେଲା। ଏହି ସମୟସୀମାରେ ଓଡ଼ିଆ ଭାଷାର ମୌଖିକ ପରମ୍ପରାକୁ ସମାଯୋଜନ କରି ଏକ ସହଜ ଓ ସକ୍ଷମ ଓଡ଼ିଆ ଗୀତଶୈଳୀର ନିର୍ମାଣ ପ୍ରକ୍ରିୟା ଆରମ୍ଭ ହେଲା। ଛନ୍ଦ ନିର୍ମାଣର କୌଶଳ ଓ ଶବ୍ଦକୁ ନେଇ ଉଚ୍ଚାରଣର ଲୟ ପ୍ରତିଷ୍ଠା ପ୍ରକ୍ରିୟା ଏବଂ ବିଶୁଦ୍ଧ ଓଡ଼ିଆ ଶବ୍ଦର କାବ୍ୟିକ ବ୍ୟବହାର ମଧ୍ୟ ଏହି ସମୟ ସୀମାରେ ଜାଗରିତ ହେଲା।

୧୯୫୦ରୁ ୫୯ ପର୍ଯ୍ୟନ୍ତ ଯେଉଁ ସାତଟି ଚଳଚ୍ଚିତ୍ର, ସେସବୁର ଗୀତ ମହତ୍ତ୍ୱରେ ଶବ୍ଦର ନିଜର ମହତ୍ତ୍ୱ ଯେତେ, ତାହାଠାରୁ ବହୁଗୁଣରେ ଅଧିକ ଶବ୍ଦ

ବ୍ୟବହାରର ପାରିପାର୍ଶ୍ୱର ଓ ଧ୍ୱନି। ଏହାର ଉଦାହରଣ ଭାବରେ 'ରୋଲସ୍ ଟୁ ଏଇଟ୍' ଚଳଚ୍ଚିତ୍ରର ଗୀତସବୁକୁ ନିଆଯାଇପାରେ। ଏହି ଚଳଚ୍ଚିତ୍ରରେ ଛଅଟି ଗୀତ ଥିଲା। ବ୍ରଜେନ୍ଦ୍ର ନାରାୟଣ ସିଂହଦେଓଙ୍କ ରଚିତ ହିନ୍ଦୀ ଯୁଗଳ ଗୀତ 'ନା ଯାନା ଇଂଲଣ୍ଡ ଓ ଡିଅର/ ଛୋଡ୍ କେ ଭାରତ ପ୍ୟାରା/ ଇ ଣ୍ଡି ଅ ନ୍ କେ ସଙ୍ଗ୍ ଲଭ୍ ଯୋ କୀ ତୋ/ ଇଣ୍ଡିଆ ଦେଶ୍ ତୁମ୍ଭାରା' ସହିତ ତାଙ୍କର ଅନ୍ୟ ଦୁଇ ରଚନା 'ମନ ମୋର ସପନର ପକ୍ଷୀରାଜେ/ ସପ୍ତସାଗର ହୋଇ ପାର/ ଏଡ଼ିକି ନଅରେ ତୁମ ଆଗୋ ରାଜକୁମାରୀ/ ଜୀବନର ନିଅ ତୁମେ ଭାର/ ସପ୍ତସାଗର ହୋଇ ପାର' ଓ 'ରାଜାର କୁମାର ମୋର/ କେଉଁ ଦେଶେ ତମ ଘର/ କିପରି ଏ ମାୟାପୁରେ ଆସିଲ' ମଧ୍ୟ 'ରୋଲସ୍ ଟୁ ଏଇଟ୍'ରେ ସଂଯୁକ୍ତ ହୋଇଛି। କବିଚନ୍ଦ୍ର କାଳୀଚରଣ ପଟ୍ଟନାୟକଙ୍କ 'ବନଫୁଲ ବନେ ଝାଉଁଳିଲା/ ଦଗାଦିଆ ଭଅଁର ସେ ଦୂର ଦେଖା ଦେଲାରେ/ ସଞ୍ଜ ଗଡ଼ି ରାତି ହେଲା/ ଫୁକିଆ ଉଇଁଲା, ଆଜି ଗଲା କାଲି ହେଲା/ ଆଜି ପୁଣି ଗଲା ତ ସେ କାଲି ନାହିଲ/, ଧନ! ମନ ମଉଳିଲାରେ/ ବନଫୁଲ ବନେ ଝାଉଁଳିଲା' ଓ 'ବସନ୍ତରେ ବସନ୍ତରେ ବସନ୍ତରେ/ ସରଗ ପରଶେ ଚାନ୍ଦ ହସିହସି ଲୁଚକାଳି/ ଖେଳେ ମଧୁକରେ ମଧୁକରେ' ସହିତ ରାଧାରମଣ ରାୟଙ୍କ 'ମରୁଆ ଫୁଟିଲା ବନେ/ ମନକଥା ମୋର ମନେ ନ ମନେ/ ମନ ନ ମାନେ ମୋ/ ନାହିଁ କେ ଶୁଣିବ ଜଣେ' ଗୀତ ମଧ୍ୟ 'ରୋଲସ୍ ଟୁ ଏଇଟ୍'ରେ ରହିଛି। ଲକ୍ଷଣୀୟ ଯେ ବ୍ରଜେନ୍ଦ୍ର ନାରାୟଣ ସିଂହଦେଓଙ୍କ ରଚନାରେ ଶବ୍ଦର ସେମିତି କିଛି ମାଧୁର୍ଯ୍ୟ ନାହିଁ, ମାଧୁର୍ଯ୍ୟ ଅଛି ଶବ୍ଦ ଖଞ୍ଜିବାର ସ୍ଥାନରେ। ସମ୍ଭବତଃ ଏହି ଗୀତରୁ ସାମାଜିକ ଓଡ଼ିଆ ଚଳଚ୍ଚିତ୍ରରେ ଘଟଣାକୁ ନେଇ ପ୍ରଣୟ ଗୀତ ରଚିବାର ପରମ୍ପରା ଆରମ୍ଭ ହେଲା। ପ୍ରେମିକର ବକ୍ତବ୍ୟ 'ମନର ପକ୍ଷୀରାଜରେ ତମ ନଅରକୁ ଆସିଲି ଓ ତମେ ମୋ ଜୀବନର ଭାର ନେଇଯାଅ' ଏବଂ ପ୍ରେମିକାର ପ୍ରଶ୍ନ 'ରାଜାର କୁମାର ମୋର, କେଉଁ ଦେଶେ ତମ ଘର, କିପରି ଏ ମାୟାପୁରେ ଆସିଲ' ଏହି ଦୁଇ ଗୀତରେ ଅନ୍ତର୍ନିହିତ ଧ୍ୱନି ମାଧୁର୍ଯ୍ୟ ହିଁ ଅଧିକ ଗୁରୁତ୍ୱପୂର୍ଣ୍ଣ। କଥାବସ୍ତୁ ସହଜ ଓ ଚିରାଚରିତ ଏବଂ ତାହା ଚଳଚ୍ଚିତ୍ରର କାହାଣୀ ସହ ସମ୍ବନ୍ଧିତ କିନ୍ତୁ ଗୀତ ରଚନାରେ ଧ୍ୱନିକୁ ଓ ଛନ୍ଦ ପତନକୁ ଯେତିକି ପ୍ରାଧାନ୍ୟ ଦିଆଯାଇଛି, ତାହା ହିଁ ଗୁରୁତ୍ୱପୂର୍ଣ୍ଣ।

'ରୋଲ୍‌ସ ଟୁ ଏଇଟ୍' ଚଳଚ୍ଚିତ୍ରରେ କବିଚନ୍ଦ୍ର କାଳୀଚରଣ ପଟ୍ଟନାୟକ ବିଶୁଦ୍ଧ ଦେଶଜ ଶବ୍ଦର ଗୀତିମୟ ବ୍ୟବହାର କରିଛନ୍ତି, ଶବ୍ଦକୁ ନେଇ ଆତୁରତାର ଯେଉଁ ସୂକ୍ଷ୍ମ ବ୍ୟଞ୍ଜନା ଓ ଚପଳ ପ୍ରତୀକ୍ଷାର ଚିତ୍ର ତାହାର ପଟାନ୍ତର ନାହିଁ। 'ଦଗାଦିଆ ଭଅଁର ସେ ଦୂର ଦେଖା ଦେଲାରେ' ଏହି ବିମ୍ବ ନିର୍ମାଣର ସୌନ୍ଦର୍ଯ୍ୟକୁ କାଳୀଚରଣଙ୍କ ପୂର୍ବ ଚଳଚ୍ଚିତ୍ର 'ଲଳିତା'ର ଗୀତରେ ମଧ୍ୟ ଉପଲବ୍ଧି କରିହେବ, କିନ୍ତୁ ଯେଉଁ ସହଜ ଛଟା 'ରୋଲ୍‌ସ ଟୁ ଏଇଟ୍'ରେ ରହିଛି, ତାହା 'ଲଳିତା'ରେ ନାହିଁ। 'ରୋଲସ୍ ଟୁ ଏଇଟ୍'ରେ ରାଧାରମଣ ରାୟଙ୍କ ରଚିତ ଗୀତ 'ମରୁଆ ଫୁଟିଲା ବନେ, ମନକଥା ମୋର ମନେ ନ ମନେ' ଓଡ଼ିଆ ଚଳଚ୍ଚିତ୍ର ଧାରାର ପ୍ରଥମ ରଜଦୋଳି ଗୀତ। ଓଡ଼ିଆ ଲୋକକଳ୍ପନା ଓ ଲୋକଭାଷାର ଶବ୍ଦ ରସାୟନର ଯେଉଁ ସୂତ୍ରଟି କବିରାଜ ରାଧାରମଣ ରାୟ ଓଡ଼ିଆ ଚଳଚ୍ଚିତ୍ର ଗୀତରେ ଭର୍ତ୍ତି କଲେ, ତାହା ଅନ୍ୟମାନଙ୍କ ପାଇଁ ପରେ ଅନୁକରଣୀୟ ହୋଇ ରହିଲା। ଏହା ଅବଶ୍ୟ ଭିନ୍ନ କଥା ଯେ କବିରାଜ ଏହି ଗୋଟିଏ ଗୀତ ବ୍ୟତୀତ ଓଡ଼ିଆ ଚଳଚ୍ଚିତ୍ର ପାଇଁ ଆଉ ଗୀତ ରଚନା କରିନାହାନ୍ତି। କିନ୍ତୁ ସ୍ୱାଧୀନତା ପୂର୍ବରୁ ପ୍ରସାରିତ ଅନେକ ଗ୍ରାମୋଫୋନ୍ ରେକର୍ଡ ଦ୍ୱାରା ତାଙ୍କର ଗୀତ, ସଙ୍ଗୀତ ଓ ଗାୟନ ପ୍ରସାରିତ ହୋଇଛି। ■

ଫ୍ରାଇଡେ' ରିଲିଜ୍
୩୦ ନଭେମ୍ବର

ହିନ୍ଦୀ

ଆନିମଲ

ନିର୍ଦ୍ଦେଶକ: ସନ୍ଦୀପ ରେଡି ଭଙ୍ଗା
ପ୍ରଯୋଜକ: ଭୂଷଣ କୁମାର, ମୁରଦ ଖେତାନି
କଳାକାର: ରଣବୀର କପୁର, ରଶ୍ମିକା ମନ୍ଦାନା, ବବି ଦେଓଲ, ଅନିଲ କପୁର

ସାମ୍ ବାହାଦୁର

ନିର୍ଦ୍ଦେଶକ: ମେଘନା ଗୁଲଜର୍
ପ୍ରଯୋଜକ: ରୋମି ସ୍କ୍ରିୟୱାଲା
କଳାକାର: ଭିକି କୌଶଲ, ଫାତିମା ସନା ଶେଖ, ସାନ୍ୟା ମଲହୋତ୍ରା

ଅନ୍ନପୂର୍ଣ୍ଣାନି

ନିର୍ଦ୍ଦେଶକ: ନୀଲେଶ କୃଷ୍ଣା
ପ୍ରଯୋଜକ: ଯତିନ୍ ସେଠୀ, ଆର୍ ରବୀନ୍ଦ୍ରନ୍
କଳାକାର: ନୟନତାରା, ଜୟ, ଅଚ୍ୟୁତ କୁମାର

ଓଟିଟି ରିଲିଜ୍

ନାଗା ଚୈତନ୍ୟଙ୍କ ଡିଜିଟାଲ ଡେବ୍ୟୁ

ଲୋକପ୍ରିୟ ସାଉଥ୍ ଷ୍ଟାର୍ ନାଗା ଚୈତନ୍ୟ 'ଧୁଥା' ୱେବ୍‌ସିରିଜ୍‌ରୁ ଡିଜିଟାଲ ଡେବ୍ୟୁ କରୁଛନ୍ତି। ନାଗାଙ୍କ ଜନ୍ମଦିନ ଅବସରରେ ଏହାର ଟ୍ରେଲର ରିଲିଜ୍ କରାଯାଇଥିଲା। ଯାହାକୁ ଦର୍ଶକେ ବେଶ୍ ପସନ୍ଦ କରିଥିଲେ। ତେବେ 'ଧୁଥା' ତେଲୁଗୁ ୱେବ୍ ସିରିଜ୍ ହୋଇଥିଲେ ହେଁ ଏହାକୁ ହିନ୍ଦୀ, ତାମିଲ, ମଲୟାଲମ୍ ଓ କନ୍ନଡ଼ ଭାଷାରେ ଡିସେମ୍ବର ୧ରେ ଓଟିଟି ପ୍ଲାଟଫର୍ମ ଆମାଜନ୍ ପ୍ରାଇମ୍‌ରେ ରିଲିଜ୍ କରାଯିବ। ସସ୍‌ପେନ୍ସ ଥ୍ରିଲର ୱେବ୍ ସିରିଜ୍‌ରେ ନାଗା ସାମ୍ବାଦିକ ସାଗର ଚରିତ୍ରରେ ନଜର ଆସିବେ। ସେହିପରି ୮ଟି ଏପିସୋଡ୍‌ର ଏହି ୱେବ୍ ସିରିଜ୍ ସାମ୍ବାଦିକ ସାଗରଙ୍କ କାହାଣୀକୁ ନେଇ ଗତିଶୀଳ ହୋଇଛି। ଏହାର ନିର୍ଦ୍ଦେଶନା ବିକ୍ରମ,କେ କୁମାର ଦେଇଛନ୍ତି। ନାଗାଙ୍କ ବ୍ୟତୀତ ଥିରୁବୋଥୁ, ପ୍ରିୟା, ଭବାନି ଶଙ୍କର, ପ୍ରାଚୀ ଦେଶାଇ ପ୍ରମୁଖ ଏଥିରେ ନଜର ଆସିବେ। ■

ଖଳନାୟକ ଚରିତ୍ରକୁ ବିଜୟଙ୍କ ନା

ଶାହରୁଖ ଖାନ୍‌ଙ୍କ ଅଭିନୀତ 'ଯବାନ' ଫିଲ୍ମରେ ସାଉଥ୍ ସୁପରଷ୍ଟାର୍ ବିଜୟ ସେତୁପତି ଖଳନାୟକ ଚରିତ୍ରରେ ଅଭିନୟ କରିଛନ୍ତି। ତାଙ୍କର ଭୟଙ୍କର ଖଳନାୟକ ଅଭିନୟକୁ ଦର୍ଶକେ ମଧ୍ୟ ବେଶ୍ ପସନ୍ଦ କରିଛନ୍ତି। ତେବେ ଏବେ ସେ ଆଇଏଫ୍‌ଏଫ୍‌ଆଇରେ ଖଳନାୟକ ଚରିତ୍ରରେ ଆଉ କରିବେ ନାହିଁ ବୋଲି କହିଛନ୍ତି। ଏବେ ସୁଦ୍ଧା ସେ ଖଳନାୟକ ଚରିତ୍ରରେ ଅଭିନୟ କରି ଆସିଛନ୍ତି। ସେହିପରି ସିନେମାର ନାୟକ ବିଜୟଙ୍କୁ ଖଳନାୟକ ଚରିତ୍ର ପାଇଁ ଅନୁରୋଧ କରିଥାନ୍ତି। ସେଥିପାଇଁ ସେ ଖଳନାୟକ ଚରିତ୍ର ପାଇଁ ଆଗକୁ ବଢୁଥିବା କହିଛନ୍ତି। ଅନ୍ୟପଟେ ଖଳନାୟକ ଚରିତ୍ରରେ ବେଶି କିଛି ଦକ୍ଷତା ଦେଖାଇବାକୁ ପଡ଼ି ନ ଥାଏ। ତା'ସହ ଖଳନାୟକ ଚରିତ୍ର ପାଇଁ ଅନେକ କିଛି କଟକଣା ବି ଥାଏ। ଏପରିକି ଅନେକ ସମୟରେ ଭିଲେନ୍‌ର କିଛି ଦୃଶ୍ୟକୁ ମଧ୍ୟ କାଟି ଦିଆଯାଏ। ଏସବୁକୁ ଦୃଷ୍ଟିରେ ରଖି ସେ ଆଉ ଖଳନାୟକ ଚରିତ୍ର କରିବେ ନାହିଁ ବୋଲି କହିଛନ୍ତି। ■

ପରଦା ପଛର କାହାଣୀ

୧୦ ହଜାର ଲୋକରେ ସୁଟିଂ ହୋଇଥିଲା କ୍ଲାଇମେକ୍ସ ଦୃଶ୍ୟ

ହିନ୍ଦୀ ସିନେମାର ଲୋକପ୍ରିୟ ଅଭିନେତା ଆମିର ଖାନ୍ ଏକାଧିକ ସୁପରହିଟ୍ ସିନେମା ଭେଟି ଦେଇଛନ୍ତି। ତାଙ୍କ ଅଭିନୀତ ଗୋଟିଏ ସିନେମା ହେଉଛି 'ଲଗାନ୍'। ସେହିପରି ଏହାର ପ୍ରଯୋଜନାରେ ଖୋଦ୍ ଅମିର ଥିଲେ। ଏହାକୁ ଦର୍ଶକୀୟ ଆଦୃତି ମଧ୍ୟ ମିଳିଥିଲା। ଆଶୁତୋଷ ଗୋଭରିକରଙ୍କ ନିର୍ଦ୍ଦେଶିତ ଏହି

ଫିଲ୍ମଟିକୁ ଓସ୍କାର ପାଇଁ ମନୋନୀତ କରାଯାଇଥିଲା। ତେବେ ଫିଲ୍ମର କ୍ଲାଇମେକ୍ସ ଦୃଶ୍ୟକୁ ସୁଟିଂ କରିବା ଆଦୌ ସହଜ ନ ଥିଲା। ସିନେମାର ଅନ୍ତିମ ଦୃଶ୍ୟ ପାଇଁ ବହୁତ ଭିଡ଼ ବା ଜନଗହଳିର ଆବଶ୍ୟକତା ଥିଲା। ଉଦ୍ଦେଶ୍ୟ ଥିଲା ଫିଲ୍ମଟିକୁ ସମ୍ପୂର୍ଣ୍ଣ ଅଲଗା ପ୍ରକାରରେ ଦେଖାଇବା।

ତେବେ ଫିଲ୍ମର ଅନ୍ତିମ ଦୃଶ୍ୟକୁ ସୁନ୍ଦର ଓ ଆକର୍ଷଣୀୟ କରିବା ପାଇଁ ଏହାର ନିର୍ମାତା ବହୁ ସଂଖ୍ୟକ ଲୋକଙ୍କୁ ସାମିଲ କରିବା କଥା ଚିନ୍ତା କରିଥିଲେ। ସେଇଠୁ ସେ ଗାଁର ଦଶ ହଜାର ଲୋକଙ୍କୁ ସାମିଲ କରିଥିଲେ। କେବଳ ସେତିକି ନୁହେଁ, ଏହି ଦଶ ହଜାର ଲୋକଙ୍କ ବେଶଭୂଷା ଓ ସେମାନଙ୍କ ଖାଦ୍ୟପାନୀୟର ବ୍ୟବସ୍ଥା କରିବା ଥିଲା ମଧ୍ୟ ଏକପ୍ରକାର ବଡ଼ ଚ୍ୟାଲେଞ୍ଜ। ଆଉ ଏହି ଚ୍ୟାଲେଞ୍ଜକୁ ସେମାନେ ଭୟ ନ କରି ସାମ୍ନା କରିଥିଲେ।

ଫିଲ୍ମର ପୂରା ଟିମ୍ ଏହି କାମ କରିବାରେ ସଫଳ ହୋଇଥିଲେ। ତା'ସହ ଏତେ ସଂଖ୍ୟକ ଲୋକଙ୍କୁ ଖୁସି କରିବା ମଧ୍ୟ ସହଜ ନ ଥିଲା। କିନ୍ତୁ ଦୃଶ୍ୟଟି ଏମିତି ଥିଲା ଯେ, ଲୋକଙ୍କ ଖୁସି ମଧ୍ୟ ଆବଶ୍ୟକ କରୁଥିଲା। ତେଣୁ ଲୋକେ ଯେଭଳି ଖୁସିରେ ଉତ୍ସାହିତ ହେବେ, ସେଥିପାଇଁ ଆମିର୍ 'ଆତି କ୍ୟା ଖଣ୍ଡାଲା...' ଗୀତ ଗାଇଥିଲେ। ଆଉ ଲୋକମାନେ ଆମିରଙ୍କ ଏହି ଗୀତ ଶୁଣି ଖୁସିରେ ଝୁମିବା ଆରମ୍ଭ କରିଥିଲେ। ଏହି ସମୟରେ ଫିଲ୍ମ ନିର୍ଦ୍ଦେଶକ ଦୃଶ୍ୟକୁ କ୍ୟାମେରାରେ କଏଦ କରିଥିଲେ। ଶେଷରେ ଏହାକୁ ଫିଲ୍ମରେ କ୍ରିକେଟରଙ୍କୁ ଉତ୍ସାହିତ କରୁଥିବା ବେଳେ ପ୍ରଦର୍ଶନ କରାଯାଇଥିଲା। ଯାହାକୁ ପରଦାରେ ଦେଖିଲେ ଲାଗୁଛି କି ଲୋକମାନେ ସତରେ ଖେଳକୁ ଦେଖି ଖୁସିରେ ଝୁମୁଛନ୍ତି। ■

'ରାଜଯୋଗ'ରେ ନୂଆ ଟ୍ୱିଷ୍ଟ

ରଙ୍ଗରେ ଆରମ୍ଭ ହୋଇଥିବା ନୂଆ ମେଗାଧାରାବାହିକ 'ରାଜଯୋଗ' ଏବେ ଏକ ନୂଆ ମୋଡ଼ରେ ପହଞ୍ଚିଛି। ଅଭିନେତ୍ରୀ ଲୋପାମୁଦ୍ରା ଏଥିରେ ମିତା ମହାନ୍ତି ଚରିତ୍ରରେ ଅଭିନୟ କରିଛନ୍ତି। ତାଙ୍କ ଚରିତ୍ର ଦର୍ଶକଙ୍କୁ ଖୁବ୍ ପସନ୍ଦ ମଧ୍ୟ ଆସୁଛି। ତେବେ ମିତା ବଳବନ୍ତରାୟ ପରିବାରକୁ କାମ ଆଶାରେ ଯାଇଥିବା ବେଳେ ସେଠାରୁ କିନ୍ତୁ ତା'କୁ ନିରାଶ ହେବାକୁ ପଡ଼ିଛି। ଚୋରି ଅଭିଯୋଗରେ ମିତାର ସବୁ ସ୍ୱପ୍ନ ଚୂରମାର ହୋଇଛି। ଏହାସହ ତା' ରାଜଯୋଗ ମଧ୍ୟ ଖୋଲିପାରିନି। ସେପଟେ ରିୟା ଦେଶୀ ଗାର୍ଲ ପ୍ରତିଯୋଗିତା ପାଇଁ ଅଡିସନ ଦେଇଥିବା ବେଳେ ବଡ଼ ଭଉଣୀ ଦିଆ ବିଜେତା ବୋଲି ଘୋଷିତ ହେବାରୁ ସମସ୍ତେ ଆଶ୍ଚର୍ଯ୍ୟ ହୋଇଛନ୍ତି। ଫଳରେ କାହାଣୀରେ ନୂଆ ଟ୍ୱିଷ୍ଟ ଆସିଛି। ତେବେ ରାଜଯୋଗର କାହାଣୀ ଆଗକୁ କି ମୋଡ଼ ନେବ, ତାହା ଆଗକୁ ଜଣାପଡ଼ିବ। ଅନ୍ୟପଟେ ଏହି ଧାରାବାହିକର କାହାଣୀ ଜଣେ ସଂକଳ୍ପବଦ୍ଧ ମା'ର। ମା' ମନରେ ଥିବା ଆଶା ଓ ସ୍ୱପ୍ନକୁ ମିତାର ତିନି ଝିଅ ଦିଆ, ରିଆ, ପ୍ରିୟା କିଭଳି ପୂରଣ କରିବାରେ ସାହାଯ୍ୟ କରୁଛନ୍ତି, ତାହା ଆଗାମୀ ଦିନରେ ଜଣାପଡ଼ିବ। ■

ସାକ୍ଷାତକାର

ଆଙ୍କରିଂ ଓ ଅଭିନୟ, ଦୁଇଟା ମୋ ଜୀବନ"

କର୍ପୋରେଟ୍ ଶୋ'ରେ ସେ ଆଙ୍କରିଂ କରୁଥିଲେ । ତାଙ୍କ ଆଙ୍କରିଂ ଶୈଳୀ ଦର୍ଶକଙ୍କୁ ଏତେ ଆକୃଷ୍ଟ କରିଥିଲା ଯେ, ସେ ଆଉ ପଛକୁ ଫେରି ଚାହିଁ ନ ଥିଲେ । ଆଙ୍କରିଂକୁ ସେ ପେସା ଭାବେ ବାଛିନେଇଛନ୍ତି । ତାଙ୍କର ଆଉ ଏକ ପରିଚୟ ହେଉଛି ସେ ଜଣେ ଭଲ ଅଭିନେତା । 'ଓଡ଼ିଶାର ବେଷ୍ଟ ସିନେ ଷ୍ଟାର୍ସ ଖୋଜ୍' ରିଆଲିଟି ଶୋରୁ ଭାଗ ନେଇ ଟେଲିଫିଲ୍ମ 'ଡହରା ଟୋକା'ରେ ସେ ଚମତ୍କାର ଅଭିନୟ ପ୍ରଦର୍ଶନ କରିଥିଲେ । ସେହିପରି ସେ 'ମା' ଯାହାର ସାହା' ସିରିଏଲରେ ନିଖୁଣ ଅଭିନୟ କରିଥିବା ବେଳେ ଏବେ ସେ 'ମୋ ଶାଶୂର ଶାଶୂମା'ରେ 'ଅଭି' ଚରିତ୍ରରେ ଘରେ ଘରେ ପରିଚିତ । ଏହି ଉଦୀୟମାନ ଅଭିନେତା ଜଣକ ହେଉଛନ୍ତି ଆଲୋକ ମିଶ୍ର । ସ୍ୱଳ୍ପ ସମୟ ମଧ୍ୟରେ ଦର୍ଶକ ମହଲରେ ନିଜର ଏକ ସ୍ୱତନ୍ତ୍ର ଛାପ ଛାଡ଼ିଥିବା ଆଲୋକ ନିଜ ବିଷୟରେ କ'ଣ କୁହନ୍ତି, ଜାଣିବା ତାଙ୍କ ମୁହଁରୁ ... ।

ଅଭିନୟ ପ୍ରତି କିପରି ଓ କେବେଠୁ ରୁଚି ଆସିଲା ?

- ମୟୂରଭଞ୍ଜରେ ମୋର ଜନ୍ମ । ସେଠାରୁ ସ୍ନାତକ ପଢ଼ା ସାରି ବ୍ୟାଙ୍କିଙ୍ଗ୍ କୋଚିଂ ପାଇଁ ଭୁବନେଶ୍ୱର ଆସିଲି । ପଢ଼ା ସହ ବିଭିନ୍ନ କର୍ପୋରେଟ୍ ଶୋ' ଓ ୱେଡିଂ ଶୋ'ରେ ଆଙ୍କରିଂ କଲି । କିନ୍ତୁ ଜଣେ ସାଙ୍ଗର ପ୍ରେରଣା ପାଇ ଜୀ ସାର୍ଥକର ରିଆଲିଟି ଶୋ' 'ଓଡ଼ିଶାର ବେଷ୍ଟ୍ ସିନେ ଷ୍ଟାର୍ସ ଖୋଜ୍'ରେ ଭାଗନେଲି । ଏଠାରେ ଅଭିନୟ ଓ ନୃତ୍ୟ ଶିଖିଥିଲି । ଜୀ ସାର୍ଥକର ଟେଲି ଫିଲ୍ମ 'ଡହରା ଟୋକା'ରେ ଅଭିନେତ୍ରୀ ଲିପ୍‌ସାଙ୍କ ସହିତ କାମ କରିବାର ସୁଯୋଗ ପାଇଥିଲି ।

'ମା ଯାହାର ସାହା' ଧାରାବାହିକ ଅଧାରୁ ଛାଡ଼ିଲେ, କାହିଁକି?

- 'ଡହରା ଟୋକା' ରିଲିଜ୍ ପରେ କରୋନା ଆସିଥିଲା । ସେ ସମୟରେ ଫିଲ୍ମ ଇଣ୍ଡଷ୍ଟ୍ରୀରେ ଆର୍ଥିକ ସମସ୍ୟାକୁ ନେଇ ଚିନ୍ତା । ମୁଁ ଆଙ୍କରିଂ ଜାରି ରଖିଥିଲି । ହଠାତ୍ 'ମାଆ ଯାହାର ସାହା' ସିରିଏଲରେ କାମ କରିବାର ସୁଯୋଗ ମିଳିଲା । ଡାକ୍ତର ଚରିତ୍ରଟି ମୋ ବାସ୍ତବ ଚରିତ୍ରକୁ ସମ୍ପୂର୍ଣ୍ଣ ଖାପଖାଉଥିବାରୁ କାମ କଲି । ଶୋ'ର ସୁଟିଂ ସେଟ୍ ଭୁବନେଶ୍ୱରରୁ ଦୂରରେ ଥିବାରୁ ମୋର ସ୍ୱାସ୍ଥ୍ୟ ସମସ୍ୟା ଦେଖା ଦେଲା । ତେଣୁ ବାଧ୍ୟ ହୋଇ ସେହି ଶୋ'କୁ ମୋତେ ଅଧାରୁ ଛାଡ଼ିବାକୁ ପଡ଼ିଲା ।

'ମୋ ଶାଶୂର ଶାଶୂମା'ରେ କେମିତି ସୁଯୋଗ ମିଳିଲା?

- ପୂର୍ବରୁ ତରଙ୍ଗ ପକ୍ଷରୁ ଅନେକ ଧାରାବାହିକ ପାଇଁ ଅଫର ଆସୁଥିଲା । ସ୍ୱାସ୍ଥ୍ୟ ସମସ୍ୟା ପାଇଁ କାମ କରୁନଥିଲି । 'ମୋ ଶାଶୂର ଶାଶୂମା'ର ନିର୍ମାତା ଅଭି ଚରିତ୍ରକୁ ମୁଁ ଠିକ୍ ଢ଼ଙ୍ଗରେ ନିଭାଇବି ବୋଲି ସୁଯୋଗ ଦେଇଥିଲେ । ଏହାର ସେଟ୍ ଭୁବନେଶ୍ୱରରେ ଥିବାରୁ ଏଥିରେ କାମ କରିବାକୁ ଚାହିଁଲି ।

ଅଭି ଚରିତ୍ର ସମ୍ପର୍କରେ କ'ଣ କହିବେ?

- ବାସ୍ତବରେ ମୁଁ ବହୁତ ଶାନ୍ତ ଓ ସରଳ । ମୋତେ ଭୂତପ୍ରେତ ପ୍ରତି ଏତେ ଭୟ ଲାଗେନି । କିନ୍ତୁ 'ମୋ ଶାଶୂର ଶାଶୂମା'ରେ ମୋର ଚରିତ୍ର ଟିକେ ଭିନ୍ନ । ଅଭି ଭୂତପ୍ରେତକୁ ଡରୁଛି । ଗୋଟେ ପଟେ ପତ୍ନୀ ସୋନା ଆଉ ଗୋଟେ ପଟେ ମୋର ପରିବାର, ଦୁଇଟିକୁ କେମିତି ବାଲାନ୍ସ କରିବି ତାହା ଚରିତ୍ର ପାଇଁ ବେଶ୍ ଗୁରୁତ୍ୱପୂର୍ଣ୍ଣ । ଯେହେତୁ ମୋର ପେସା ହେଉଛି ଆଙ୍କରିଂ କରିବା, ତେଣୁ ଦର୍ଶକ ଆଉ ମଞ୍ଚ ଭିତରେ ବାଲାନ୍ସ କରିବାର ଶୈଳୀ ଅଭି ଚରିତ୍ର ପାଇଁ ବେଶ୍ ସହାୟକ ହୋଇଛି ।

ସୁଟିଂ ସେଟ୍‌ର କିଛି ଅଭୁଲା ମୁହୂର୍ତ୍ତ?

- ପିଲାଟି ଦିନରୁ ଆଜିଯାଏଁ କେବେ ବି ଜନ୍ମଦିନ ପାଳି ନ ଥିଲି । କିନ୍ତୁ 'ମୋ ଶାଶୂର ଶାଶୂମା' ସେଟ୍‌ରେ ସହକଳାକାରଙ୍କ ଯେଉଁଦିନ ମୋର ଜନ୍ମଦିନ କେବେ ବୋଲି ପଚାରୁଥିଲେ, ସେଦିନ ହିଁ ମୋର ଜନ୍ମଦିନ ଥିଲା । ୨୬ ବର୍ଷରେ ଜନ୍ମଦିନ ପାଳିବା ଏହା ପ୍ରଥମ । ଆଉ ସେମାନେ ଚମତ୍କାର ଢଙ୍ଗରେ ମୋର ଜନ୍ମଦିନ ପାଳିଥିଲେ । ସେଇଟା ମୋ ଲାଗି ସବୁଠୁ ସ୍ମରଣୀୟ ମୁହୂର୍ତ୍ତ ।

ଆଙ୍କରିଂ ଓ ଅଭିନୟ ବାଦ୍ ଆଉ କ'ଣ କରିବାକୁ ଭଲ ପାଆନ୍ତି?

- ମାଛ ଖାଇବାକୁ ଭଲଲାଗେ । ମାଛରେ ନୂଆ ନୂଆ ଆଇଟମ୍ ରୋଷେଇ କରେ । ଅଳ୍ପ ଲୁଣ ଓ ତେଲରେ ମୁଁ ବାଂଲାଦେଶୀ ଏବଂ ଜାପାନିଜ୍ ଫୁଡ୍‌ର ଆଇଟମ୍ ଟ୍ରାଏ କରେ । କାରଣ ଏହା ଶରୀରକୁ ଭରପୂର ପୋଷକତତ୍ତ୍ୱ ଯୋଗାଏ ।

ସାମାଜିକ ଗଣମାଧ୍ୟମରେ କେମିତି ସମୟ ବିତାନ୍ତି?

- ପୂର୍ବରୁ ଇନ୍‌ଷ୍ଟାଗ୍ରାମ ପାଇଁ ସମୟ ଦେଉଥିଲି । ଏବେ ଉଭୟ ପେସା ଓ ରୁଚିକୁ ନେଇ କାମ କରିବାକୁ ପଡୁଥିବାରୁ ସାମାଜିକ ଗଣମାଧ୍ୟମରେ ସକ୍ରିୟ ହୋଇପାରୁନି ।

ଆଦିତିଙ୍କ ସହ ଆପଣଙ୍କ ସମ୍ପର୍କ କେମିତି?

- ଆଦିତି ମୋର ବହୁତ ଭଲ ସାଙ୍ଗ । ଆଙ୍କ୍ଟି ହେଉ କି ବ୍ୟକ୍ତିଗତ ଜୀବନ, ସବୁକିଛି ତା' ସହିତ ସେୟାର କରେ । କେବଳ ଆଦିତି ନୁହଁନ୍ତି, ଏହି ସେଟ୍‌ର ପ୍ରତ୍ୟେକ କଳାକାର ମୋର ଜଣେ ଜଣେ ପରିବାର ସଦସ୍ୟ ।

ଫିଟ୍ ରହିବାର ମୂଳମନ୍ତ୍ର?

- ଡାଏଟ୍ ଓ ଜିମ୍ । ସେଟ୍‌ରୁ ମେକଅପ୍ ପୋଛି ଜିମ୍ ଯାଏ ; ପୁଣି ଜିମରୁ ଆସି ସୁଟିଂ କରେ । ଜିମ୍ ପାଇଁ କୌଣସି ନିର୍ଦ୍ଦିଷ୍ଟ ସମୟ ନଥାଏ । ଜିମ୍ ପ୍ରତି ମୋର ଅହେତୁକ ଦୁର୍ବଳତା । ଟିକେ ବି ସମୟ ପାଇଲେ ଜିମ୍ ଯାଏ । ସେହିପରି ଡାଏଟ୍‌ରେ ବେଶୀ ଲୁଣ କି ଚିନି ଖାଏନି । ଅଧିକ ତେଲ ମସଲାଯୁକ୍ତ ଖାଦ୍ୟକୁ ମଧ୍ୟ ପସନ୍ଦ କରେନି । ଖାଦ୍ୟପେୟ ଅନୁସାରେ ପରିଶ୍ରମ ପରେ ।

ଆପଣଙ୍କ ଡ୍ରିମ୍ ରୋଲ କ'ଣ?

- ଜାତୀୟ ଓ ଅନ୍ତର୍ଜାତୀୟସ୍ତରରେ ପ୍ରତିନିଧିତ୍ୱ କରିପାରୁଥିବା ଭଳି ଓଡ଼ିଆ ଫିଲ୍ମ କରିବାକୁ ପସନ୍ଦ କରିବି । ଇମୋସନ୍ ଭରା ଓ ସାଇକୋ ଚରିତ୍ର କରିବାକୁ ଇଚ୍ଛା ରହିଛି । ତେବେ ଆଙ୍କରିଂ ଓ ଅଭିନୟ ଦୁଇଟି ମୋ ଜୀବନ । ଉଭୟକୁ ବାଲାନ୍ସ କରି ଭବିଷ୍ୟତରେ ଚାଲିବାକୁ ଇଚ୍ଛା ରଖିଛି ।

ଆପଣଙ୍କ ରୁଚି କ'ଣ

- ପ୍ରେଜେଣ୍ଟେବେଲ ଷ୍ଟାର ହେବାକୁ ରୁଚି ଥିଲା । ଯେହେତୁ ପୋଷାକ ପିନ୍ଧା ଶୈଳୀକୁ ମୁଁ ଅଧିକ ପ୍ରାଧାନ୍ୟ ଦିଏ । ତେଣୁ ମୋ ପୋଷାକ ଡିଜାଇନ୍ ମୁଁ ନିଜେ ହିଁ କରେ ।

ମନର ମଣିଷ କେମିତି ହୋଇଥିବେ?

- ଜୀବନ ସାଥୀ ଯିଏବି ହୁଅନ୍ତୁ, ସେ ଦୁନିଆର ସମସ୍ତଙ୍କଠାରୁ ନିଜକୁ ଅଧିକ ଭଲ ପାଉଥିବେ । ନିଜ କାମକୁ ଗୁରୁତ୍ୱ ଦେଉଥିବେ । ବାଲାନ୍ସ କରି ଚଳିବା ସହ ମୋ ପରିବାରକୁ ଗୁରୁତ୍ୱ ଦେଉଥିବେ ।

ନୂଆକରି ଏ ଲାଇନ୍‌କୁ ଆସୁଥିବା ପିଲାଙ୍କୁ କ'ଣ କହିବେ?

- ଦୁଇଟି କଥାକୁ ଗୁରୁତ୍ୱ ଦେବା ଦରକାର । ପ୍ରଥମତଃ ବଡି ଲାଙ୍ଗୁଏଜ୍ ଓ ଅନ୍ୟଟି ଅଭିନୟ । କାରଣ ପ୍ରାୟତଃ ଭାବୁଛନ୍ତି ମୋର ଫଲୋର୍ସ ଅଧିକ ଅଛନ୍ତି ମାନେ ମୁଁ ବହୁତ ଲୋକପ୍ରିୟ । କିନ୍ତୁ ସେମିତି ନୁହେଁ, ନିଜ ବଡି ଲାଙ୍ଗୁଏଜ୍‌କୁ ଗୁରୁତ୍ୱ ଦେବା ଦରକାର । ତା ସହିତ ଅଭିନୟ ଓ ନୃତ୍ୟରେ ଦକ୍ଷ ହେବା ନିହାତି ଦରକାର । ■

ଟେଲିଭିଜନ ପ୍ରିମିୟର୍

'ନମସ୍ତେ କମଳା ମାଗୋ'

ନୂ ଆ ଓଡ଼ିଆ ସିନେମା 'ନମସ୍ତେ କମଳା ମାଗୋ'ର ଆସନ୍ତା ୩ ତାରିଖରେ ଟେଲିଭିଜନ ପ୍ରିମିୟର୍ ତରଙ୍ଗରେ ହେବ । ସିନେମାର ମୁଖ୍ୟ ଚରିତ୍ରରେ ନଜର ଆସିବେ ଓଲିଉଡ୍‌ର ଲୋକପ୍ରିୟ ନାୟିକା ଅର୍ଚ୍ଚିତା । ଫିଲ୍ମର ନିର୍ଦ୍ଦେଶନା ଦାୟିତ୍ୱରେ ମୃତ୍ୟୁଞ୍ଜୟ ସାହୁ ଥିବା ବେଳେ ପ୍ରଯୋଜକ ଅଛନ୍ତି ସଜିକାନ୍ତ ଜେନା । ସେହିପରି ସଞ୍ଜୟ ମହାକୁଡ଼ ଓ ଚନ୍ଦନ କୁମାର ସଂଳାପ ରଚନା କରିଛନ୍ତି । ତେବେ ସିନେମାଟିକୁ ସୁମଧୁର ସଂଗୀତରେ ସଜାଇଛନ୍ତି ଶରତ ନାୟକ । କାହାଣୀ ଓ ଚିତ୍ରନାଟ୍ୟରେ ଅଛନ୍ତି ଦେବୀଦତ୍ତ ମହାନ୍ତି ଏବଂ ବି ଚନ୍ଦନ କୁମାର । ଅର୍ଚ୍ଚିତାଙ୍କ ବ୍ୟତୀତ ସିନେମାର ଅନ୍ୟାନ୍ୟ ପ୍ରମୁଖ ଭୂମିକାରେ ନଜର ଆସିବେ ମଧୁସ୍ମିତା, ଲିପ୍ସା ଓ ସୁମନ ।

ଅଙ୍କିତା ଦେବେନି ଖୁସି ଖବର

ଟେ ଲିଭିଜନର ଲୋକପ୍ରିୟ ଅଭିନେତ୍ରୀ ଅଙ୍କିତା ଲୋଖଣ୍ଡେ ଓ ତାଙ୍କ ସ୍ୱାମୀ ଭିକି ଜୈନ୍ ରିଆଲିଟି ଶୋ' 'ବିଗ୍‌ବସ୍ ୧୭' ଆରମ୍ଭରୁ ହିଁ ଚର୍ଚ୍ଚାରେ ରହି ଆସିଛନ୍ତି । ବିଗ୍‌ବସ୍ ଘରେ ଅଙ୍କିତା ଓ ଭିକିଙ୍କ ଝଗଡ଼ା, ରୋମାନ୍ସ ସବୁ କିଛି ଦର୍ଶକଙ୍କୁ ବେଶ୍ ପସନ୍ଦ ଆସୁଛି । ତେବେ କିଛି ଦିନ ଧରି ଅଙ୍କିତା ଗର୍ଭବତୀ ଥିବା କୁହାଯାଉଥିଲା । ଏପରିକି ସେ ବିଗ୍‌ବସ୍ ଘରେ ପ୍ରେଗନାନ୍ସି ପରୀକ୍ଷା କରାଇଥିଲେ । ସେଥିପାଇଁ ସେ ଖୁସି ଖବର ଦେବେ ବୋଲି ଚର୍ଚ୍ଚା ଜୋର୍ ଧରିଥିଲା । ଅନ୍ୟପଟେ ସମସ୍ତଙ୍କ ନଜର ଅଙ୍କିତାଙ୍କ ପ୍ରେଗାନ୍ସି ରିପୋର୍ଟ ଉପରେ ବି ଥିଲା । ସେହିପରି ଏହି ରିପୋର୍ଟ ସହ ଏବେ ସତକଥା ସାମ୍ନାକୁ ଆସିଛି । ଅଙ୍କିତାଙ୍କ ରିପୋର୍ଟରୁ ଜଣାପଡ଼ିଛି, ସେ ଗର୍ଭବତୀ ନାହାନ୍ତି । ତେବେ ତାଙ୍କ ରିପୋର୍ଟ ପଜିଟିଭ୍ ଆସିଥିଲେ, ସେ ବିଗ୍‌ବସ୍ ଛାଡ଼ି ଦେଇଥାନ୍ତେ । କାରଣ ଅଙ୍କିତା ଅସୁସ୍ଥ ଅନୁଭବ କରୁଥିବା ସେ ଶୋ'ରେ ସ୍ୱାମୀ ଭିକିଙ୍କୁ କହୁଥିବା ଦେଖାଯାଇଥିଲା । ସେଥିପାଇଁ ଅଙ୍କିତା ଗର୍ଭବତୀ ଥିବା ଅନୁମାନ କରାଯାଉଥିଲା ।

ସେଫ୍ ଭୂମିକାରେ ନୟନତାରା

ଶାହ୍‌ରୁଖଙ୍କ ଅଭିନୀତ ଫିଲ୍ମ 'ଜବାନ୍'ରୁ ବଲିଉଡ୍‌କୁ ଡେବ୍ୟୁ କରୁଥିବା ଲେଡି ସୁପରଷ୍ଟାର୍ ନୟନତାରାଙ୍କୁ ଆଗାମୀ ନୂଆ ସିନେମା 'ଅନ୍ନପୂର୍ଣ୍ଣାନି: ଦ ଗଡେସ୍ ଅଫ୍ ଫୁଡ୍'ରେ ଦେଖିବାକୁ ମିଳିବ । ସିନେମାରେ ନୟନତାରାଙ୍କୁ ଜଣେ ମହତ୍ତ୍ୱାକାଂକ୍ଷୀ ସେଫ୍ ଭୂମିକାରେ ଅଭିନୟ କରି ଦର୍ଶକଙ୍କ ମନୋରଞ୍ଜନ କରିବେ । କିଛି ଦିନ ତଳେ ଏହାର ଏକ ଟ୍ରେଲର ମଧ୍ୟ ଜାରି କରାଯାଇଛି । ସେହିପରି ଟ୍ରେଲରଟିକୁ ଦର୍ଶକେ ବେଶ୍ ପସନ୍ଦ ମଧ୍ୟ କରିଛନ୍ତି । ଟ୍ରେଲରରେ ଦେଖିବାକୁ ମିଳିଛି, ନୟନତାରା ସେଫ୍ ହେବାକୁ ଚାହୁଁଛନ୍ତି, କିନ୍ତୁ ତାଙ୍କ ବାପାମାଆ ନୟନତାରାଙ୍କୁ ବିରୋଧ କରିଛନ୍ତି । ତେବେ ସେ ଏମ୍‌ବିଏ ନାଁରେ ମା' ବାପାଙ୍କୁ ମିଛ କହି କୁକିଂ କ୍ଲାସ୍‌ରେ ଯୋଗ ଦେଇଛନ୍ତି । ଏହାପରେ ତାଙ୍କ କାହାଣୀ କି ମୋଡ଼ ନେଉଛି ତା' ଫିଲ୍ମ ରିଲିଜ୍ ହେଲେ ହିଁ ଜଣାପଡ଼ିବ । ତେବେ ନୀଲେଶ କୃଷ୍ଣାଙ୍କ ନିର୍ଦ୍ଦେଶିତ ଏହା ହେଉଛି ନୟନତାରାଙ୍କ ୭୫ ତମ ଫିଲ୍ମ । ସିନେମାଟି ଡିସେମ୍ବର ୧ରେ ପ୍ରେକ୍ଷାଳୟକୁ ଆସିବ ।

୨୫ ବର୍ଷ ପରେ ଏକାଠି କରନ୍ ଓ ସଲ୍‌ମାନ

ବଲିଉଡ୍‌ର ଲୋକପ୍ରିୟ ଅଭିନେତା ସଲ୍‌ମାନ ଖାନ୍ ଏବେ 'ଟାଇଗର୍-୩'କୁ ନେଇ ଚର୍ଚ୍ଚାରେ ଅଛନ୍ତି । ଏହି ଫିଲ୍ମଟି ଏବେ ସୁଦ୍ଧା ୪୦୦ କୋଟି ଟଙ୍କାରୁ ଅଧିକ ଆୟ କରିଥିବା ଜଣାପଡ଼ିଛି । 'ଟାଇଗର୍-୩'ର ସଫଳତା ପରେ ଏବେ ସଲମାନ ତାଙ୍କ ଆଗାମୀ ନୂଆ ବଡ଼ ବଜେଟ୍‌ର ସିନେମା 'ଦ ବୁଲ୍' ପାଇଁ ଚର୍ଚ୍ଚାରେ ଅଛନ୍ତି । କରନ୍ ଜୋହରଙ୍କ ପ୍ରଯୋଜିତ ଏହି ସିନେମାରେ ନିର୍ଦ୍ଦେଶନା ଦେବେ ବିଷ୍ଣୁବର୍ଦ୍ଧନ । ସେହିପରି ଏହି ସିନେମା ମାଧ୍ୟମରେ ଦୀର୍ଘ ୨୫ ବର୍ଷରେ ପୁଣି ଏକାଠି ହେବେ କରନ୍ ଓ ସଲ୍‌ମାନ । ସିନେମାଟି ସତ୍ୟ କାହାଣୀ ଉପରେ ଆଧାରିତ । ସେଥିପାଇଁ ସିନେମା ନିର୍ମାଣ ପାଇଁ ବେଶି ସମୟ ଲାଗିବ ବୋଲି କୁହାଯାଉଛି । ଏହାବାଦ୍ ସିନେମାରେ ସଲମାନ ଏକ ଭିନ୍ନ ଲୁକ୍‌ରେ ନଜର ଆସିବେ । ତେବେ ସିନେମାର ସୁଟିଂ ୨୦୨୪ ଫେବୃଆରୀରେ ଆରମ୍ଭ ହେଉଥିବା ବେଳେ ରିଲିଜ୍ ହେବ ୨୦୨୫ରେ । ଅନ୍ୟପଟେ ଏହି ଆକ୍ସନ ଥ୍ରିଲର ସିନେମାରେ ସଲମାନଙ୍କ ବ୍ୟତୀତ ସାମନ୍ଥା ରୁଥ୍ ପ୍ରଭୁଙ୍କୁ ମଧ୍ୟ ଏକ ମୁଖ୍ୟ ନଜର ଆସିପାରନ୍ତି ।

ସୁଡ଼ଙ୍ଗରେ ଫସିଥିଲେ ପୁଅ

ଖୁସି ଖବର ଶୁଣିବା ପୂର୍ବରୁ ଚାଲିଗଲେ ବାପା

ସୁଡ଼ଙ୍ଗରୁ ବାହାରିବା ପରେ ଶ୍ରମିକଙ୍କ ପରିବାରରେ ଖୁସିର ଲହରି ଖେଳି ଯାଇଛି । ସମସ୍ତେ ଅଦିନରେ ଦୀପାବଳି ମନାଉଛନ୍ତି । ମିଠା ବାଣ୍ଟି ଉତ୍ସବ ମନାଉଛନ୍ତି । ତେବେ ଝାଡ଼ଖଣ୍ଡର ଏକ ପରିବାର ସୁଡ଼ଙ୍ଗରୁ ପୁଅ ବାହାରିବାର ଖୁସି ବି ମନାଇ ପାରି ନାହାନ୍ତି । ପୁଅ ବାହାରିବାର ଖବର ମିଳିବା ପୂର୍ବରୁ ବାପାଙ୍କ ମୃତ୍ୟୁ ହୋଇଯାଇଛି । ସିଂହଭୁମ ଜିଲ୍ଲା ବାହଦା ଗ୍ରାମର ଭକ୍ତ ମୁର୍ମୁ (୨୯) ୧୭ ଦିନ ହେଲା ସୁଡ଼ଙ୍ଗରେ ଫସି ରହିତିଲେ । ମଙ୍ଗଳବାର ସକାଳ ୮ ଟାରେ ତାଙ୍କ ୭୦ ବର୍ଷୀୟ ବାପା ଓରଫ ବାରସା ମୁର୍ମୁ ପ୍ରାଣ ହରାଇ ଥିଲେ । ସେ ପୁଅ ବାହାରକୁ ଆସିବାର ଖବର ମଧ୍ୟ ଶୁଣିପାରିଲେ ନାହିଁ । ୧୭ ଦିନ ହେଲା ବାପା ପୁଅକୁ ଦେଖିବା ପାଇଁ ଚାହିଁ ରହିଥିଲା । ତାଙ୍କର ଏହି ଆଶା ଆଶାରେ ହିଁ ରହି ଯାଇଥିଲା । ପୁଅ ଫସିଥିବା ଖବର ଶୁଣି ତାଙ୍କୁ ଝଟକା ଲାଗି ଥିଲା । ଏହି ଦୁଃଖରେ ହିଁ ତାଙ୍କ ଜୀବନ ଯାଇଥିଲା । ଗ୍ରାମବାସୀଙ୍କ ସୂଚନା ଅନୁଯାୟୀ ଜଳଖିଆ ଖାଇବା ପରେ ସେ ନିଜ ଜ୍ୱାଇଁ ହାଂସଦାଙ୍କ ଘର ଆଗରେ ପଡ଼ିଥିବା ଖଟରେ ବସି ଥିଲେ । ଅଚନାକ ସେ ଖଟରୁ ତଳକୁ ପଡ଼ି ଯାଇଥିଲେ । ଫଳରେ ତାଙ୍କର ମୃତ୍ୟୁ ହୋଇଥିଲା । ତାଙ୍କର ତିନି ପୁଅ ଅଛନ୍ତି । ମାତ୍ର ଶେଷ ସମୟରେ କେହି ତାଙ୍କ ପାଖରେ ନ ଥିଲେ । ଭକ୍ତଙ୍କ ବଡ଼ ଭାଇ ରାମରାୟ ଚେନ୍ନଇରେ ରହୁଛନ୍ତି । ମଝିଆ ପୁଅ ମଙ୍ଗଳ ମୁର୍ମୁ ମୁଲ ଲାଗିବା ପାଇଁ ଅନ୍ୟ ଗାଁକୁ ଯାଇଥିଲେ ।

ସେହିପରି ବିହାରର ମୁଜାଫରପୁରର ଦୀପକଙ୍କ ବାପା କହିଛନ୍ତି ଯେ ପାଣି ବିନା ମାଛ ଯେପରି ଛଟପଟ ହୋଇଥାଏ ଆମେ ୧୭ ଦିନ ହେଲା ସେହି ଅବସ୍ଥାରେ ଥିଲୁ । ଏବେ ଆମେ ତାକୁ ପଠାଇବାକୁ ଚାହୁଁନାହୁଁ । କିନ୍ତୁ ସେ ଆମ କଥା ମାନିବ ନାହିଁ । ସାସାରାମ ଜିଲ୍ଲା ଚନ୍ଦନପୁର ଗ୍ରାମର ସୁଶୀଲ ବିଶ୍ୱକର୍ମାଙ୍କ ପରିବାର ୧୬ ଦିନ ହେଲା ପୁଅକୁ ଅପେକ୍ଷା କରି ରହିଛନ୍ତି । ସେମାନେ ପୁଅ ବାଟ ଚାହିଁ ଚାହିଁ ରାତିରେ ବି ଶୋଇ ପାରୁନାହାନ୍ତି ।

ଏହା ବ୍ୟତୀତ ଛପରା ଜିଲ୍ଲା ଏକମା ଅନ୍ତର୍ଗତ ଖଜୁହାନ ଗ୍ରାମର ସୋନୁ କୁମାର ଶାହ ସୁଡ଼ଙ୍ଗରେ ଫସି ଥିଲେ । ତାଙ୍କ ପରିବାର ୧୭ ଦିନ ହେଲା ଟିଭି ଏବଂ ମୋବାଇଲକୁ ଚାହିଁ ରହିଥିଲେ । ସୋନୁ କେବେ ବାହାରିବେ ଚାହିଁ ରହିଥିଲେ । ସୁଡ଼ଙ୍ଗରୁ ବାହାରିବା ପରେ ସୋନୁ ବୁଧବାର ସକାଳ ୮ ଟା୩୦ରେ ପରିବାର ସହ ସହ ଭିଡିଓ କଲ୍ କରି କଥା ହୋଇଥିଲେ । ଡାକ୍ତରଖାନାରରେ ଥିବା ସୋନୁର ସାନ ଭାଇ ସୁଧାଂଶୁ ତାଙ୍କ ସହ କଥା କରାଇ ଥିଲେ । ସେ ଭାଇକୁ ଆଣିବା ପାଇଁ ଛପରାରୁ ଉତ୍ତରାଖଣ୍ଡ ଯାଇଥିଲେ । ୪୮ ଘଣ୍ଟା ପରେ ମେଡିକାଲରୁ ଛାଡ଼ ପାଇବେ ବୋଲି କହିଥିଲେ । ଏବେ ତାଙ୍କ ସ୍ୱାସ୍ଥ୍ୟାବସ୍ଥା ଭଲ ଅଛି । ସୋନୁକୁ ଦ୍ୱିତୀୟ ଜନ୍ମ ମିଳିଲା ବୋଲି ତାଙ୍କ ବାପା କହିଛନ୍ତି ।

ଶ୍ରମିକ କହିଲେ ସୁଡ଼ଙ୍ଗ କଥା

ପରିବାର ଭଳି ରହୁଥିଲେ, ଯୋଗାଭ୍ୟାସ କରୁଥିଲେ

ଉଦ୍ଧାରକାରୀ ଟିମ୍‌ର ଦୁଇ ହିରୋ ଶ୍ରମିକ ଗବର୍ ସିଂହ ଓ ବୈଜ୍ଞାନିକ ଆର୍ନୋଲଡ ଡିକ୍ସ

ଉତ୍ତରାଖଣ୍ଡର ଉତ୍ତରକାଶୀ ଜିଲ୍ଲାରେ ଟନେଲ୍ ଦୁର୍ଘଟଣାରେ ଦୀର୍ଘ ୧୭ ଦିନ ଫସି ରହିଥିବା ୪୧ ଜଣ ଶ୍ରମିକ ଗତକାଲି ଉଦ୍ଧାର ପାଇଛନ୍ତି । ଶ୍ରମିକମାନଙ୍କ ଉଦ୍ଧାର ପାଇଁ ସାରା ଦେଶ ଚାତକ ଭଳି ଚାହିଁଥିଲା ବେଳେ ସେମାନେ ଉଦ୍ଧାର ପାଇ ବାହାରକୁ ଆସିବା ଘଟଣା ସବୁ ଦେଶବାସୀଙ୍କୁ ଆନନ୍ଦିତ କରିଛି । କିନ୍ତୁ ଶ୍ରମିକମାନେ ବାହାରକୁ ଆସିବା ପରେ ଟନେଲ୍ ତଳେ ଦୀର୍ଘ ୧୭ ଦିନ ବିତାଇବାର କାହାଣୀ ଯେଭଳି ବର୍ଣ୍ଣନା କରିଛନ୍ତି ତାହା ଶୁଣି ଅନେକଙ୍କ ଲୋମ ଟାଙ୍କୁରି ଉଠିଛି । ପ୍ରଥମ କଥା ହେଲା ୧୭ ଦିନ ଅନ୍ଧାର ମଧ୍ୟରେ ରହିବା ପରେ ଜୀବନ ବଞ୍ଚାଇବାର ଆଶାକୁ ବଞ୍ଚାଇ ରଖିବା ଏବଂ ପ୍ରତ୍ୟେକଙ୍କର ଧୈର୍ଯ୍ୟ ଅତୁଟ ରହିବା ସବୁଠୁ ବଡ଼ କଥା ହୋଇଛି । ଜୀବନ ହାରିବାର ଆଶଙ୍କା ମଧ୍ୟରେ ଏହି ୪୧ ଶ୍ରମିକଙ୍କ ମଧ୍ୟରୁ ଅନେକ ଯେ ମାନସିକ ସ୍ତରରେ ଭାଙ୍ଗି ପଡ଼ିଥିବେ ଏବଂ ସେମାନଙ୍କୁ ବାହାରକୁ ଆଣିବା କଷ୍ଟକର ହୋଇପଡ଼ିବ ବୋଲି ଉଦ୍ଧାରକାରୀ ଦଳ ଭାବି ନେଇଥିଲେ । ତେଣୁ ଶ୍ରମିକମାନଙ୍କୁ ବାହାରକୁ ଅଣାଯିବା ପରେ ତୁରନ୍ତ ଚିକିତ୍ସା ଯୋଗାଇ ଦିଆଯିବ ସହିତ ସେମାନଙ୍କୁ ହସ୍ପିଟାଲ୍ ପଠାଇବା ଲାଗି ମଧ୍ୟ ବିଗତ ୫ ଦିନ ତଳୁ ବ୍ୟବସ୍ଥା କରାଯାଇଥିଲା । ଏକ ୧୫ ଜଣିଆ ଡାକ୍ତରୀ ବିଶେଷଜ୍ଞ ଦଳକୁ ବାହାରେ ପ୍ରସ୍ତୁତ ରଖାଯିବା ସହିତ ୫୦ରୁ ଅଧିକ ଆମ୍ବୁଲାନ୍ସକୁ ମଧ୍ୟ ପ୍ରସ୍ତୁତ ରଖାଯାଇଥିଲା । କିନ୍ତୁ ଶ୍ରମିକମାନେ ବାହାରକୁ ଆସିବା ପରେ ଯେଉଁ ସ୍ଥିତି ଦେଖାଯାଇଥିଲା ତାହା କେବଳ ସାଧାରଣ ଲୋକ ନୁହନ୍ତି ଉଦ୍ଧାର କାର୍ଯ୍ୟରେ ନିୟୋଜିତ ରହିଥିବା ବିଶେଷଜ୍ଞମାନଙ୍କୁ ମଧ୍ୟ ହତବାକ୍ କରିଦେଇଥିଲା । ଏହି ୪୧ ଜଣ ଶ୍ରମିକଙ୍କ ମଧ୍ୟରୁ ସମସ୍ତଙ୍କ ସ୍ୱାସ୍ଥ୍ୟାବସ୍ଥା ସ୍ୱଭାବିକ ରହିଥିବା ବେଳେ ମାନସିକ ସ୍ତରରେ ମଧ୍ୟ ସେମାନେ ସମ୍ପୂର୍ଣ୍ଣ ସୁସ୍ଥ ରହିଥିବା ଦେଖାଯାଇଥିଲା । ସେମାନଙ୍କୁ ସ୍ୱାଗତ କରିବା ସମୟରେ ସବୁ ଶ୍ରମିକଙ୍କ ହସ ହସ ମୁହଁ ସହିତ ସେମାନଙ୍କର ସ୍ୱାଭାବିକ ବ୍ୟବହାରକୁ ଦେଖି ଘଟଣାସ୍ଥଳରେ ଉପସ୍ଥିତ ଥିବା ପ୍ରତ୍ୟେକ ବ୍ୟକ୍ତିବିଶେଷଙ୍କ ଖୁସି ମଧ୍ୟ ଦୁଇଗୁଣିତ ହୋଇଯାଇଥିଲା । ୧୭ ଦିନର ଘୋର ଅନ୍ଧାର ମଧ୍ୟରେ ବଞ୍ଚିବାର କ୍ଷୀଣ ଆଶାକୁ ନେଇ ସମୟ ବିତାଇଥିବା ଏହି ଶ୍ରମିକମାନେ କିଭଳି ସୁସ୍ଥ ଏବଂ ସ୍ୱାଭାବିକ ରହିଥିଲେ ତାହା ବିଭିନ୍ନ ମହଲରେ କିଛି କ୍ଷଣ ପାଇଁ ପ୍ରଶ୍ନ ସୃଷ୍ଟି କରିଥିବା ବେଳେ ଉଦ୍ଧାର ପାଇଥିବା ଶ୍ରମିକମାନଙ୍କ ଉତ୍ତର ଏହି ସନ୍ଦେହକୁ ଦୂର କରିଛି । ଟନେଲ୍‌ରେ କାର୍ଯ୍ୟ ଚାଲୁଥିଲା ବେଳେ ଗତ ଦୀପାବଳି ରାତିରେ ଅଚାନକ ଅତଡ଼ା ଖସିବା ଆରମ୍ଭ ହୋଇଥିଲା । ଏହି ସମୟରେ ଶ୍ରମିକମାନେ ଟନେଲ୍ ତଳୁ କାର୍ଯ୍ୟ ସାରି ନିଜ ରହିବା ସ୍ଥାନକୁ ଫେରିବାକୁ ବାହାରିବାକୁ ପ୍ରସ୍ତୁତ ହେଉଥିବା ବେଳେ ସେମାନଙ୍କ ବାଟ ବନ୍ଦ ହୋଇଯାଇଥିଲା । ଟନେଲ୍‌ର ଗୋଟିଏ ପଟେ ପାହାଡ଼ ଏବଂ ଅନ୍ୟ ପଟେ ମାଟି ଅତଡ଼ା ଭର୍ତ୍ତି ହୋଇଯିବାରୁ ସେମାନେ ବାହାରକୁ ଆସିବା ସମ୍ଭବ ହୋଇନଥିଲା ଏବଂ ସେମାନେ ଭିତରେ ଫସି ରହିଥିଲେ । ଏହି ଘଟଣା ପରେ ଶ୍ରମିକମାନଙ୍କୁ ଯୋଗାଯୋଗ କରିବା ପାଇଁ ବ୍ୟବସ୍ଥା କରାଯିବା ସହ ସେମାନଙ୍କ ପାଇଁ ଖାଦ୍ୟ ପଠାଇବା ଆରମ୍ଭ ହୋଇଥିଲା । ଏଭଳି ବ୍ୟବସ୍ଥା ବିଗତ ୧୭ ଦିନ ଧରି ଜାରି ରହିଥିଲେ ହେଁ ଶ୍ରମିକମାନେ ସୁସ୍ଥ ରହିବାର ମୁଖ୍ୟ କାରଣ ସେମାନଙ୍କ ଧୈର୍ଯ୍ୟ ଏବଂ ଦୃଢ଼ ବିଶ୍ୱାସ ଥିଲା ବୋଲି ସେମାନେ କହିଛନ୍ତି । ଏହି ଶ୍ରମିକମାନେ ବିଭିନ୍ନ ରାଜ୍ୟରୁ ଆସିଥିଲେ ହେଁ ସେମାନେ ଗୋଟିଏ ପରିବାରର ସଦସ୍ୟ ଭଳି ଏହି ଦୁର୍ଦ୍ଦିନକୁ ସାମ୍ନା କରିଥିଲେ । ଏକାଠି ବସି ଖାଇବା, ଗୀତ ଗାଇବା ଏବଂ ମନୋରଞ୍ଜନ ମାଧ୍ୟମରେ ପ୍ରତ୍ୟେକଙ୍କ ମନୋବଳ ବଢ଼ାଇବାକୁ ଉଦ୍ୟମ କରିଥିଲେ । ଏପରିକି ସେମାନେ ଟନେଲ୍ ଭିତରେ ଯୋଗାଭ୍ୟାସ ମଧ୍ୟ କରୁଥିଲେ । ଶ୍ରମିକମାନଙ୍କ ମଧ୍ୟରୁ ଜଣେ ଦୁଇ ଜଣ ଯୋଗ ସମ୍ପର୍କରେ ଜାଣିଥିବାରୁ ସେମାନେ ଅନ୍ୟମାନଙ୍କୁ ଯୋଗାଭ୍ୟାସ ପାଇଁ ଉତ୍ସାହିତ କରିଥିଲେ । ଟନେଲ୍ ଭିତରେ କେବଳ ଖାଇବା ଏବଂ ଶୋଇବା ଛଡ଼ା ଅନ୍ୟ କିଛି କାମ ନଥିଲା । କିନ୍ତୁ ମାନସିକ ଚାପ ତ ନିଶ୍ଚୟ ରହିଥିଲା । ଅନ୍ୟପକ୍ଷରେ ଦିନ ଦିନ ଧରି ସେମାନେ ବିନା ସୂର୍ଯ୍ୟ କିରଣରେ ରହୁଥିବାରୁ ସେମାନଙ୍କ ସ୍ୱାସ୍ଥ୍ୟାବସ୍ଥା ଖରାପ ହେବାର ଆଶଙ୍କା ରହିଥିଲା । ତେଣୁ ଉଦ୍ଧାର ପାଇବା ପର୍ଯ୍ୟନ୍ତ ଶରୀରକୁ ସୁସ୍ଥ ରଖିବାକୁ ହେଲେ ଯୋଗ କରିବା ଉଚିତ୍ ବୋଲି ଯୋଗ ଶିଖାଉଥିବା ଶ୍ରମିକଙ୍କ କଥାକୁ ସମସ୍ତେ ସମ୍ମାନ ଦେଇ ପାଳନ କରିଥିଲେ । ଏହି ଦୁଇ ଜଣ ଶ୍ରମିକଙ୍କ ବ୍ୟତୀତ ଅନ୍ୟ ଜଣେ ଶ୍ରମିକ ଉତ୍ତରାଖଣ୍ଡର ଗବର୍ ସିଂହ ମଧ୍ୟ ପ୍ରମୁଖ ଭୂମିକା ନିଭାଇଥିଲେ । ସେ ପ୍ରତି ମୁହୂର୍ତ୍ତରେ ତାଙ୍କର ସହଯୋଗୀମାନଙ୍କୁ ଭେଟିବା ସହ ସେମାନଙ୍କ ଭିତରେ ମାନସିକ ସ୍ତରରେ ଶକ୍ତି ସଂଚାର କରିବା ସହ ବଞ୍ଚିବାର ଆଶାକୁ ଆହୁରି ଦୃଢ଼ୀଭୂତ କରାଉଥିଲେ । ସେହିପରି ଉଦ୍ଧାର କାର୍ଯ୍ୟରେ ପ୍ରମୁଖ ଭୂମିକା ନିଭାଇଥିବା ଅଷ୍ଟ୍ରେଲିଆ ବୈଜ୍ଞାନିକ ଆର୍ନୋଲଡ ଡିକ୍ସ ମଧ୍ୟ ହିନ୍ଦୁ ରୀତିରେ ପୂଜାର୍ଚ୍ଚନା କରି ଉଦ୍ଧାର କାର୍ଯ୍ୟରେ ଆଗୁଆ ରହିଥିଲେ । ଏହିସବୁ କଥା ଉଦ୍ଧାର ପାଇଥିବା ଶ୍ରମିକମାନେ ସାକ୍ଷାତକାର ସମୟରେ ବଖାଣିଛନ୍ତି । ଶ୍ରମିକମାନଙ୍କ ଉଦ୍ଧାର ପାଇଁ କେନ୍ଦ୍ର ସରକାରଙ୍କଠାରୁ ଆରମ୍ଭ କରି ଉତ୍ତରାଖଣ୍ଡ ସରକାର ଏବଂ ଦେଶବିଦେଶରୁ ଆସିଥିବା ବହୁ ବିଶେଷଜ୍ଞଙ୍କ ଉଦ୍ୟମ ସଫଳ ହୋଇଛି ସତ । ଏହାଛଡ଼ା ସେମାନଙ୍କ କର୍ମଫଳ ମଧ୍ୟ ସେମାନଙ୍କୁ ପୁନଃଜୀବନ ଦାନ ଦେଇଛି ବୋଲି କୁହାଯାଉଛି ।

ଚିନୁକରେ ଏମ୍ସ ଗଲେ ଶ୍ରମିକ

ସୁଡ଼ଙ୍ଗରୁ ବାହାର କରାଯାଇଥିବା ସମସ୍ତ ଶ୍ରମିକଙ୍କୁ ବାୟୁସେନାର ଚିନୁକ ହେଲିକପ୍ଟର ମାଧ୍ୟମରେ ଚିନ୍ୟାଲିସୌରରୁ ଋଷିକେଶ ସ୍ଥାନାନ୍ତର କରାଯାଇଛି । ଋଷିକେଶ ଏମ୍ସରେ ଶ୍ରମିକଙ୍କ ମେଡିକାଲ ପରୀକ୍ଷା କରାଯିବ । ଏହା ପୂର୍ବରୁ ଶ୍ରମିକଙ୍କୁ ଚିନ୍ୟାଲିସୌର ଗୋଷ୍ଠୀ ସ୍ୱାସ୍ଥ୍ୟକେନ୍ଦ୍ରରେ ଥିଲେ । ସେଠାରେ ଡାକ୍ତର ଏବଂ ମେଡିକାଲ ବିଶେଷଜ୍ଞ ଶ୍ରମିକଙ୍କ ସ୍ୱାସ୍ଥ୍ୟାବସ୍ଥା ଉପରେ ନଜର ରଖିଥିଲେ । ଏଠାରେ ସେମାନେ ସାରା ରାତି ବିଶ୍ରାମ ନେଇଥିଲେ । ଏବେ ସମସ୍ତେ ସୁସ୍ଥ ଅଛନ୍ତି ବୋଲି ସିଏମଓ ପକ୍ଷରୁ କୁହାଯାଇଥିଲା । ୪୧ ଶ୍ରମିକଙ୍କୁ ବିଳମ୍ବିତ ରାତିରେ ଏବଂ ସକାଳେ ସ୍ୱାଭାବିକ ଖାଦ୍ୟ ଖାଇବାକୁ ଦିଆଯାଇଥିଲା । ମାନସିକ ସ୍ୱାସ୍ଥ୍ୟ ଉପରେ ମଧ୍ୟ ନଜର ରଖା ଯାଇଥିଲା ।

ତେଲଙ୍ଗାନା ତ୍ରିମୁଖୀ ଲଢ଼େଇ ଆଜି

ପାଞ୍ଚ ରାଜ୍ୟର ବିଧାନସଭା ନିର୍ବାଚନ ମଧ୍ୟରୁ ପୂର୍ବରୁ ମିଜୋରାମ, ଛତିଶଗଡ଼, ମଧ୍ୟପ୍ରଦେଶ ଏବଂ ରାଜସ୍ଥାନ ଭଳି ଚାରୋଟି ରାଜ୍ୟ ନିର୍ବାଚନ ଶେଷ ହୋଇସାରିଛି । ଶେଷ ରାଜ୍ୟ ଭାବେ ଆସନ୍ତାକାଲି ତେଲଙ୍ଗାନାରେ ବିଧାନସଭା ନିର୍ବାଚନ ଅନୁଷ୍ଠିତ ହେବାକୁ ଯାଉଛି । ଏଥିପାଇଁ ସମସ୍ତ ପ୍ରସ୍ତୁତି ଶେଷ ହେବା ସହିତ କଡ଼ା ସୁରକ୍ଷା ବ୍ୟବସ୍ଥା ଗ୍ରହଣ କରାଯାଇଛି । ପୂର୍ବ ଚାରୋଟି ରାଜ୍ୟରେ କିଛି ଆଞ୍ଚଳିକ ଦଳକୁ ବାଦ୍ ଦେଲେ ମୁଖ୍ୟତଃ କଂଗ୍ରେସ ଏବଂ ବିଜେପି ମଧ୍ୟରେ ଲଢ଼େଇ ହୋଇଥିଲା । କିନ୍ତୁ ତେଲଙ୍ଗାନା ନିର୍ବାଚନରେ ତ୍ରିମୁଖୀ ଲଢ଼େଇ ହେବାକୁ ଯାଉଛି । କଂଗ୍ରେସ ଏବଂ ବିଜେପି ବ୍ୟତୀତ ଶାସକ ବି.ଆର୍.ଏସ୍. ମଧ୍ୟ ଏକ ମୁଖ୍ୟ ଦଳ ଭାବେ ନିର୍ବାଚନ ରଣାଙ୍ଗନରେ ଅବତୀର୍ଣ୍ଣ ହୋଇଛି । କର୍ଣ୍ଣାଟକରେ ବିଜେପି ପରାଜିତ ହେବା ପରେ ଦକ୍ଷିଣ ଭାରତରେ ନିଜର ଆଧିପତ୍ୟ ବିସ୍ତାର କରିବା ଲାଗି ଏବେ ଏହି ଦଳ ପ୍ରାଣମୂର୍ଚ୍ଛା ଉଦ୍ୟମ କରିଥିବା ଦେଖାଯାଇଛି । ବିଗତ ଦିନରେ ଦଳର ରାଷ୍ଟ୍ରୀୟ ଅଧ୍ୟକ୍ଷଙ୍କଠାରୁ ଆରମ୍ଭ କରି ପ୍ରଧାନମନ୍ତ୍ରୀ ମୋଦୀ, ଗୃହମନ୍ତ୍ରୀ ଅମିତ ଶାହ ଏବଂ ଉତ୍ତରପ୍ରଦେଶ ମୁଖ୍ୟମନ୍ତ୍ରୀ ଯୋଗୀ ଆଦିତ୍ୟନାଥଙ୍କ ଭଳି ବହୁ ଦଳୀୟ ଫାୟାର୍ ବ୍ରାଣ୍ଡ୍ ନେତା ଘନ ଘନ ପ୍ରଚାର ଅଭିଯାନ ଚଳାଇଥିଲେ । ବିଜେପି ନିର୍ବାଚନରେ ବିଜୟୀ ହେଲେ ତେଲଙ୍ଗାନାକୁ ପ୍ରଥମ ଦଳିତ ମୁଖ୍ୟମନ୍ତ୍ରୀ ମିଳିବ ବୋଲି ପ୍ରଧାନମନ୍ତ୍ରୀ ମୋଦୀ ଏକ ବିରାଟ ସଭାରେ ଘୋଷଣା କରିଥିଲେ । ସେହିପରି କଂଗ୍ରେସ ମଧ୍ୟ ନିଜର ଆଧିପତ୍ୟ ବିସ୍ତାର ପାଇଁ ବିଭିନ୍ନ ସଭା ସମିତିରେ ରାଜ୍ୟବାସୀଙ୍କୁ ବହୁ ପ୍ରତିଶ୍ରୁତି ଦେଇଛି । ଅନ୍ୟପକ୍ଷରେ ତେଲଙ୍ଗାନାରେ କ୍ଷମତାରେ ରହିଥିବା କେ.ସି.ଆର୍‌ଙ୍କ ବି.ଆର୍.ଏସ୍. ଦଳ ପୁନଃକ୍ଷମତାସୀନ ହେବା ପାଇଁ ସବୁ ବଳ ଜୁଟାଇ ଦେଇଛି । ମୁସଲମାନ ସମ୍ପ୍ରଦାୟଙ୍କଠାରୁ ଆରମ୍ଭ କରି ଦଳିତ ଏବଂ ପଛୁଆ ବର୍ଗଙ୍କ ପର୍ଯ୍ୟନ୍ତ ସମସ୍ତଙ୍କୁ ଏକାଠି କରି ବିଜୟୀ ହେବାକୁ ଉଦ୍ୟମ କରିଛି । ଏହି ତିନି ଦଳ ବ୍ୟତୀତ ଆସାଦୁଦ୍ଦିନ ଓୱେସୀଙ୍କ ଏ.ଏମ୍.ଆଇ.ଏମ୍. ଦଳ ମଧ୍ୟ ଏହି ନିର୍ବାଚନ ଲଢ଼େଇରେ ଅନ୍ୟତମ ପ୍ରମୁଖ ଦଳ ଭାବେ ଅବତୀର୍ଣ୍ଣ ହୋଇଛି । ଯଦିଓ ହାଇଦ୍ରାବାଦ ସମେତ ଅନ୍ୟ କେତେକ ମୁସଲମାନ ବହୁଳ ଅଞ୍ଚଳରେ ଏହି ଦଳର ପ୍ରଭାବ ରହିଛି, ତଥାପି ରାଜ୍ୟର ବିଭିନ୍ନ ଭାଗରେ ନିଜ ପ୍ରାର୍ଥୀଙ୍କୁ ବିଜୟ କରିବା ଲାଗି ଦଳ ଅଣ୍ଟା ଭିଡ଼ିଛି । ଏହି କ୍ରମରେ ପୂର୍ବ ଚାରୋଟି ରାଜ୍ୟ ତୁଳନାରେ ତେଲଙ୍ଗାନା ବିଧାନସଭା ନିର୍ବାଚନ ଅଧିକ ପ୍ରତିଦ୍ୱନ୍ଦ୍ୱମୁଖୀ ହୋଇପଡ଼ିବ ବୋଲି ରାଜନୈତିକ ବିଶାରଦମାନେ ଆକଳନ କରିଛନ୍ତି ।

ଭାରତୀୟଙ୍କୁ ମହାକାଶକୁ ପଠାଇବାରେ ସହଯୋଗ କରିବ ନାସା

ଭାରତୀୟ ମହାକାଶଚାରୀଙ୍କୁ ମହାକାଶକୁ ପଠାଇବ ଭାରତୀୟ ମହାକାଶ ଗବେଷଣା ପ୍ରତିଷ୍ଠାନ (ଇସ୍ରୋ)କୁ ନାସା ସାହାଯ୍ୟ କରିବ । ଭାରତ ଗସ୍ତରେ ଆସିଥିବା ନାସା ମୁଖ୍ୟ ବିଲ୍ ନେଲ୍‌ସନ ବୁଧବାର ଏହି ଘୋଷଣା କରିଛନ୍ତି । ମହାକାଶ ଯାତ୍ରୀଙ୍କୁ ପ୍ରଶିକ୍ଷଣରେ ସହାୟତା କରାଯିବ ବୋଲି ସେ କହିଛନ୍ତି । ତେବେ ଇସ୍ରୋ ମହାକାଶଚାରୀଙ୍କୁ ଚୟନ କରିବ । ଏଥିରେ ନାସାର କୌଣସି ଭୂମିକା ରହିବ ନାହିଁ । ଉଭୟ ଏଜେନ୍ସି ଏହା ଉପରେ ମିଳିତ ଭାବେ କାର୍ଯ୍ୟ କରୁଛନ୍ତି । ୧୯୮୪ ରେ ରାକେଶ ଶର୍ମାଙ୍କ ପରେ କୌଣସି ଭାରତୀୟ ମହାକାଶଚାରୀ ଅନ୍ତର୍ଜାତୀୟ ମହାକାଶ ଷ୍ଟେସନକୁ ଯାତ୍ରା କରିବାକୁ ଯାଉଛନ୍ତି । ନାସା ମୁଖ୍ୟ କହିଛନ୍ତି ଯେ ଭାରତ ଆମେରିକାର ଗୁରୁତ୍ୱପୂର୍ଣ୍ଣ ସହଯୋଗୀ । ଭାରତ ଭବିଷ୍ୟତରେ ମହାକାଶ କ୍ଷେତ୍ରରେ ଗୁରୁତ୍ୱପୂର୍ଣ୍ଣ ଭୂମିକା ନିର୍ବାହ କରିବ । ନେଲ୍‌ସନ ନିଜର ଅନୁଭୂତି ବିଷୟରେ ମଧ୍ୟ ବର୍ଣ୍ଣନା କରିଛନ୍ତି । ମହାକାଶରୁ ଭାରତ ସ୍ୱର୍ଗ ଭଳି ଦେଖାଯାଉଥିଲା ବୋଲି କହିଛନ୍ତି । ସୂଚନାଯୋଗ୍ୟ ଯେ ୧୯୮୬ରେ ସେ କଲମ୍ବିୟା ସ୍ପେସ ସଟଲରୁ ମହାକାଶକୁ ଯାତ୍ରା କରିଥିଲେ । ସେ ପ୍ରଥମ ଥର ମହାକାଶରୁ ଭାରତକୁ ଦେଖିଥିଲେ । ଦେଶର ସବୁଠାରୁ ଉପରେ ହିମାଳୟ ଥିଲା । ଏହି ଦୃଶ୍ୟ ଅଭିଭୂତ କରି ଦେଉଥିଲା ।

ଚନ୍ଦ୍ରଯାନ-୩ ଉପରେ ଆଲୋଚନା କରି ନେଲ୍‌ସନ କହିଛନ୍ତି ଯେ ଆମରିକା ଆସନ୍ତା ବର୍ଷ ଚନ୍ଦ୍ରର ଦକ୍ଷିଣ ମେରୁକୁ ଘରୋଇ ଲ୍ୟାଣ୍ଡର ପଠାଇବ । କିନ୍ତୁ ଭାରତ ପ୍ରଥମେ ଏହି ସଫଳତା ପାଇଛି । ଏଥିପାଇଁ ଭାରତ ଶୁଭେଚ୍ଛାର ପାତ୍ର । ଭାରତ ଗସ୍ତରେ ନେଲ୍‌ସନ କେନ୍ଦ୍ରୀୟ ରାଷ୍ଟ୍ରମନ୍ତ୍ରୀ ଜିତେନ୍ଦ୍ର ସିଂହଙ୍କୁ ମଧ୍ୟ ଭେଟିଛନ୍ତି । ଯଦି ଭାରତ ପ୍ରଥମ ମହାକାଶ ଷ୍ଟେସନ ବନାଇବାକୁ ଚାହିଁବ ତେବେ ଆମେରିକା ଏଥିରେ ସହଯୋଗ କରିବାକୁ ପ୍ରସ୍ତୁତ । ଭାରତ ୨୦୪୦ ସୁଦ୍ଧା ସ୍ପେସ୍ ଷ୍ଟେସନ ବନାଇବାକୁ ଲକ୍ଷ୍ୟ ରଖିଛି । ଏ କ୍ଷେତ୍ରରେ ଆମେରିକା ମିଳିତ ଭାବେ କାମ କରିବାକୁ ପ୍ରସ୍ତୁତ ଅଛି । ପ୍ରଧାନମନ୍ତ୍ରୀ ନରେନ୍ଦ୍ର ମୋଦୀ ମହାକାଶଚାରୀ ହେବାର ସମ୍ଭାବନା ଉପରେ ନେଲ୍‌ସନ କହିଛନ୍ତି ଯେ ସେ ପ୍ରଥମେ ରାଜନେତା ଭାବେ ମହାକାଶକୁ ଯାଇଥିଲେ । ପ୍ରଧାନମନ୍ତ୍ରୀ ମୋଦୀ ମଧ୍ୟ ମହାକାଶ ପ୍ରେମୀ । ମହାକାଶରେ ଉଡ଼ାଣ ରାଜନେତାଙ୍କୁ ନିଆରା ଅନୁଭୂତି ଦେଇଥାଏ । ମହାକାଶରେ କୌଣସି ରାଜନୈତିକ, ଧାର୍ମିକ କିମ୍ବା ଜାତିଗତ ସୀମା ନାହିଁ । ଆମେ ସମସ୍ତେ ପୃଥିବୀର ନାଗରିକ ।

ପତି-ପତ୍ନୀ କଳି

ଜରୁରୀ ଅବତରଣ କଲା ବିମାନ

ବ୍ୟାଙ୍କକରୁ ମ୍ୟୁନିଖ ଯାଉଥିବା ଲୁଫ୍ଥହଂସା ଏୟାରଲାଇନ୍ସର ଏକ ବିମାନ (ଏଲ୍‌ଏଚ୍୭୭୨) ରେ ଲଙ୍କାକାଣ୍ଡ ହୋଇଛି । ବିମାନ ଭିତରେ ଦମ୍ପତି ମୁହାଁମୁହିଁ ହୋଇଛନ୍ତି । ଏହି ଝଗଡ଼ ଏତେ ବଢ଼ି ଯାଇଥିଲା ଯେ ବିମାନକୁ ଜରୁରୀ ଅବତରଣ କର

ବିରୋଧୀ ଦଳ ନେତା ଜୟଙ୍କୁ ଖାଉଛି ଭୟ

ସମ୍ବଲପୁର, ୨୯।୧୧(ସମିସ): ସମ୍ବଲପୁର ବିଧାୟକ ତଥା ବିଧାନସଭା ବିରୋଧୀ ଦଳ ନେତା ଜୟନାରାୟଣ ମିଶ୍ର ପ୍ରାୟ ୬ମାସ ହେବ ନିଜ ନିର୍ବାଚନମଣ୍ଡଳୀରେ ପାଦ ଦେଇନାହାନ୍ତି। ସ୍ୱାସ୍ଥ୍ୟଗତ କାରଣ ବୋଲି ଦଳୀୟ କର୍ମୀ ଓ ଜନସାଧାରଣ ଭାବୁଛନ୍ତି। ପ୍ରାୟ ଏକମାସ ହେବ ସେ କଲିକତାର ଏକ ମେଡିକାଲରେ ଚିକିତ୍ସିତ ହେଉଛନ୍ତି। ନଭେମ୍ବର ୫ତାରିଖରେ ଡାକ୍ତରଖାନାରୁ ଡିସ୍‌ଚାର୍ଜ ହୋଇ ସମ୍ବଲପୁର ଆସିବେ ବୋଲି କର୍ମୀମାନେ ଆଲୋଚନା କରୁଥିଲେ। ହେଲେ ସେ ହାଇକୋର୍ଟରେ କରିଥିବା ଆଗୁଆ ଜାମିନ ଆବେଦନକୁ ହାଇକୋର୍ଟ ଖାରଜ କରିଦେଇଛନ୍ତି। ତାଙ୍କ ବିରୋଧରେ ଦୁଇଟି ମାମଲା ରହିଥିବା ବେଳେ ସେ ଆଗୁଆ ଜାମିନ ପାଇଁ ହାଇକୋର୍ଟରେ ଆବେଦନ କରିଥିଲେ। ତେବେ ହାଇକୋର୍ଟ ଗୋଟିଏ ମାମଲାରେ ହସ୍ତକ୍ଷେପ କରିବାକୁ ମନା କରିଦେଇଛନ୍ତି। ତେଣୁ ଗିରଫ ଭୟରେ ବିରୋଧୀ ଦଳ ନେତା ଜୟ ସମ୍ବଲପୁର ତଥା ଓଡ଼ିଶାକୁ ଆସିବାକୁ ଭୟ କରୁଛନ୍ତି ବୋଲି ଚର୍ଚ୍ଚା ହେଉଛି। ଶୁଣିବାକୁ ମିଳୁଛି, ଜାମିନ ମିଳିବା ନେଇ ସେ ଅପେକ୍ଷା କରିଛନ୍ତି। ଜାମିନ ମିଳିଲେ ସମ୍ବଲପୁର କିମ୍ବା ରାଜ୍ୟକୁ ଫେରିବେ ବୋଲି ଆଲୋଚନା ହେଉଛି। ହାଇକୋର୍ଟରେ ଜାମିନ ନ ମିଳିବା ପରେ ବିରୋଧୀ ଦଳ ନେତା ଶ୍ରୀ ମିଶ୍ରଏକରକମ ଅଡୁଆରେ ପଡ଼ିଛନ୍ତି। ସମ୍ବଲପୁରରେ ପର୍ବପର୍ବାଣୀ, ରାଜନୈତିକ କାର୍ଯ୍ୟକ୍ରମ ଗୁଡିକରେ ତାଙ୍କ ଅନୁପସ୍ଥିତି ରହୁଛି। ଦୀର୍ଘଦିନ ଧରି ତାଙ୍କ ଅନୁପସ୍ଥିତି ଜନସାଧାରଣ ତଥା କର୍ମୀ ମହଲରେ ନାନାଦି ପ୍ରଶ୍ନ ଉଙ୍କି ମାରୁଛି।

ସୂଚନାଯୋଗ୍ୟ ଯେ ମହିଳା ପୁଲିସ ଅଧିକାରୀ ଅନିତା ପ୍ରଧାନଙ୍କୁ ଦୁର୍ବ୍ୟବହାର ଅଭିଯୋଗ ନେଇ ସମ୍ବଲପୁର ଟାଉନ ଥାନାରେ ମାମଲା ରୁଜୁ ହୋଇଥିଲା। ଏହି ମାମଲାରେ ବିରୋଧୀ ଦଳ ନେତା ଶ୍ରୀ ମିଶ୍ର ହାଇକୋର୍ଟରେ ଆଗୁଆ ଜାମିନ ଆବେଦନ କରିଥିଲେ। ତେବେ ଆଗୁଆ ଜାମିନ ଆବେଦନ ୨୧ ନଭେମ୍ବର ଦିନ ହାଇକୋର୍ଟରେ ଖାରଜ ହୋଇଥିଲା। ଜଷ୍ଟିସ ଶଶିକାନ୍ତ ମିଶ୍ରଙ୍କୁ ନେଇ ଗଠିତ ଖଣ୍ଡପୀଠ ଶ୍ରୀ ମିଶ୍ରଙ୍କ ଆଗୁଆ ଜାମିନ ଆବେଦନକୁ ଖାରଜ କରିଥିଲେ। ୨୦୨୩ ଫେବୃଆରୀ ୧୫ରେ ସମ୍ବଲପୁରରେ ଜିଲ୍ଲାପାଳଙ୍କ କାର୍ଯ୍ୟାଳୟ ଆଗରେ ଆନ୍ଦୋଳନ ବେଳେ ପୁଲିସ ସହ ବିଜେପି କର୍ମୀଙ୍କ ମୁହାଁମୁହିଁ ହୋଇଥିଲା। ଧନୁପାଲି ଥାନା ଆଇଆଇସି ଅନିତା ପ୍ରଧାନଙ୍କୁ ଦୁର୍ବ୍ୟବହାର ଓ କର୍ତ୍ତବ୍ୟ ସମ୍ପାଦନରେ ବାଧା ଦିଆଯାଇଥିବା ନେଇ ଅଭିଯୋଗ ହୋଇଥିଲା। ଧନୁପାଲି ଥାନା ଆଇଆଇସିଙ୍କ ଏତଲା କ୍ରମେ ଟାଉନ ଥାନା ପକ୍ଷରୁ ଶ୍ରୀ ମିଶ୍ରଙ୍କ ନାଁରେ ଆଇପିସିର ବିଭିନ୍ନ ଦଫାରେ ମାମଲା ରୁଜୁ କରାଯାଇଥିଲା। ସେହିଭଳି କ୍ଷେତରାଜପୁର ଥାନା ମାମଲାରେ ଆଗୁଆ ଜାମିନ ଆବେଦନର ଶୁଣାଣି କରି ହାଇକୋର୍ଟ ହସ୍ତକ୍ଷେପ କରିବାକୁ ମନା କରିଦେଇଥିଲେ। ଯଦି ସେ ନିମ୍ନ ଅଦାଲତରେ ଆତ୍ମସମର୍ପଣ କରି ନିୟମିତ ଜାମିନ ପାଇଁ ନିବେଦନ କରନ୍ତି, ତେବେ ଏହା ଉପରେ ଆଇନ ଅନୁସାରେ ତ୍ୱରିତ ବିଚାର କରାଯିବ ବୋଲି ହାଇକୋର୍ଟ କହିବା ସହିତ ଏ ସମ୍ପର୍କିତ ଆଗୁଆ ଜାମିନ ଆବେଦନର ଶୁଣାଣିରେ ପୂର୍ଣ୍ଣଚ୍ଛେଦ ପକାଇଛନ୍ତି। ଜଷ୍ଟିସ ଦେବବ୍ରତ ଦାଶଙ୍କୁ ନେଇ ଗଠିତ ଖଣ୍ଡପୀଠ ବିରୋଧୀ ଦଳ ନେତା ଶ୍ରୀ ମିଶ୍ରଙ୍କ ଆଗୁଆ ଜାମିନ ଆବେଦନର ଶୁଣାଣି କରି ଏପରି ନିର୍ଦ୍ଦେଶ ଦେଇଥିଲେ। ସମ୍ବଲପୁର ସଦର ତହସିଲଦାର ତଥା ଏକ୍‌ଜିକ୍ୟୁଟିଭ ମାଜିଷ୍ଟ୍ରେଟ ଲକ୍ଷ୍ମଣ ଅମାତଙ୍କୁ ଦୁର୍ବ୍ୟବହାର ଓ ଧମକ ଦେବା ନେଇ ଶ୍ରୀ ମିଶ୍ର ଓ ଅନ୍ୟମାନଙ୍କ ବିରୋଧରେ କ୍ଷେତରାଜପୁର ଥାନାରେ ୨୦୨୨ରେ ଅଭିଯୋଗ ହୋଇଥିଲା। ୨୦୨୨ ଫେବୃଆରୀ ୧୫ରେ ତହସିଲଦାର ଜବରଦଖଲ ଉଚ୍ଛେଦ କାର୍ଯ୍ୟରେ ନିୟୋଜିତ ଥିବାବେଳେ ବିଧାୟକ ଶ୍ରୀ ମିଶ୍ର ଓ ତାଙ୍କ ସମର୍ଥକମାନେ ଘଟଣାସ୍ଥଳରେ ପହଞ୍ଚି ଧମକଚମକ ଦେଇଥିବା ଅଭିଯୋଗ ହୋଇଥିଲା। ତତ୍କାଳୀନ ତହସିଲଦାର ଶ୍ରୀ ଅମାତଙ୍କ ଅଭିଯୋଗ ଆଧାରରେ କ୍ଷେତରାଜପୁର ଥାନାରେ ଆଇପିସି ଦଫା ୧୪୩, ୨୯୪, ୧୮୬, ୩୫୩, ୫୦୬, ୧୪୯ ସହିତ ଏସ୍‌ସି/ଏସ୍‌ଟି (ପିଏ) ଆଇନର ଧାରା ୩ରେ ମାମଲା ରୁଜୁ ହୋଇଥିଲା। ଏସ୍‌ସି/ଏସ୍‌ଟି ଆଇନରେ ରୁଜୁ ମାମଲାରେ ଆଗୁଆ ଜାମିନ ପ୍ରଦାନ ସଂକ୍ରାନ୍ତରେ କଟକଣା ରହିଥିବା ଶୁଣାଣି ସମୟରେ ସ୍ପଷ୍ଟ ହୋଇଥିଲା। ଏହାପରେ ହାଇକୋର୍ଟ ଉପରୋକ୍ତ ନିର୍ଦ୍ଦେଶ ପ୍ରଦାନ କରିଛନ୍ତି। ଏବେ ବିରୋଧୀ ଦଳ ନେତା ଜାମିନ ପର୍ଯ୍ୟନ୍ତ ରାଜ୍ୟ ବାହାରେ ଫେରାର ହୋଇ ରହିବେ ନା ଫେରିବେ ସେ ନେଇ ପ୍ରଶ୍ନ ସୃଷ୍ଟି ହୋଇଛି। ଅନ୍ୟପଟେ ବିରୋଧି ଦଳ ନେତା ଶ୍ରୀ ମିଶ୍ର କହିଛନ୍ତି ଯେ ସ୍ୱାସ୍ଥ୍ୟଗତ ସମସ୍ୟା ରହିଛି। ଚିକିତ୍ସିତ ଅବସ୍ଥାରେ ଅଛି। ଡାକ୍ତର ଡିସଚାର୍ଜ କରିବା ପରେ ଫେରିବି। କେବେ ଡିସଚାର୍ଜ କରିବେ ତାହା ଡାକ୍ତରଙ୍କ ହାତରେ ରହିଛି। କୋର୍ଟ ବିଚାରଧିନ ମାମଲା ଗୁଡିକରେ ମନ୍ତବ୍ୟ ଦେବା ଠିକ ହେବ ନାହିଁ ବୋଲି ସେ କହିଥିଲେ।

ଏମଜିଏଲ ଇନଫ୍ରା ପ୍ରାଇଭେଟ ଲିମିଟେଡ୍ ଚିଟଫଣ୍ଡ ଠକେଇ ମାମଲା

ବ୍ରାଞ୍ଚ ମ୍ୟାନେଜର ଓ ଆସିଷ୍ଟାଣ୍ଟ ମ୍ୟାନେଜରଙ୍କୁ ୩ ବର୍ଷ ଜେଲ୍

୮୦ ହଜାର ଜରିମାନା ଅନାଦେୟ ୬ମାସ ଜେଲ୍ ଦଣ୍ଡ

■ **ବାଲେଶ୍ୱର, ୨୯।୧୧ (ସମିସ):** ଅଧିକ ସୁଧ ଦେବାର ପ୍ରଲୋଭନ ଦେଖାଇ ନିରୀହ ଜମାକାରୀଙ୍କ ଠାରୁ କୋଟି କୋଟି ଟଙ୍କା ଜମାନେଇ ରାତାରାତି ଚମ୍ପଟ ମାରିଥିବା ଏମଜିଏଲ ଇନଫ୍ରା ପ୍ରାଇଭେଟ ଲିମିଟେଡ୍ ନାମକ ଚିଟଫଣ୍ଡ ସଂସ୍ଥାର ବାଲେଶ୍ୱର ବ୍ରାଞ୍ଚ ମ୍ୟାନେଜର ଦେବୀ ଶଙ୍କର ପରମାଣିକ ଓ ଆସିଷ୍ଟାଣ୍ଟ ମ୍ୟାନେଜର ଭଗବାନ ଚନ୍ଦ୍ର ପ୍ରଧାନଙ୍କୁ ମାନ୍ୟବର ବାଲେଶ୍ୱର ଓପିଆଇଡି କୋର୍ଟ ଜେଲ ଦଣ୍ଡାଦେଶ ଦେଇଛନ୍ତି। ସ୍ୱତନ୍ତ୍ର ଓପିଆଇଡି କୋର୍ଟର ବିଚାରପତି ବିଶ୍ୱଜିତ ଦାସ ଏହି ଠକ ସଂସ୍ଥା ମାମଲାର ୪୨ ଜଣ ସାକ୍ଷୀ ଓ ୯୦ଟି ଦଲିଲ ଦସ୍ତାବିଜ ଆଧାରରେ ବିଚାରକରି ଅଭିଯୁକ୍ତ ଦୋଷୀ ପରମାଣିକ ଓ ପ୍ରଧାନଙ୍କୁ ପ୍ରତ୍ୟେକ ତିନିବର୍ଷ ସଶ୍ରମ କାରାଦଣ୍ଡରେ ଦଣ୍ଡିତ କରିଛନ୍ତି। ଏଥି ସହିତ ପ୍ରତ୍ୟେକ ଅଭିଯୁକ୍ତ ଦୋଷୀଙ୍କୁ ୮୦ହଜାର ଟଙ୍କା ଲେଖାଏଁ ଜରିମାନା ଦେବା ଲାଗି ରାୟରେ ଉଲ୍ଲେଖ କରିଥିବାବେଳେ ଜରିମାନା ଅନାଦେୟ ହେଲେ ଅଧିକ ଛଅ ମାସ ଜେଲଦଣ୍ଡ ଭୋଗିବାକୁ ପଡ଼ିବ ବୋଲି ବିଚାରପତି ତାଙ୍କ ରାୟରେ ନିର୍ଦ୍ଦେଶ ଦେଇଛନ୍ତି। ତେବେ ଦଣ୍ଡିତ ହେଇଥିବା ବ୍ରାଞ୍ଚ ମ୍ୟାନେଜର ଦେବୀ ଶଙ୍କର ପରମାଣିକଙ୍କ ଘର ବସ୍ତା ଥାନା ହଳଦୀପଦା ସୋଲାପଟା ଅଞ୍ଚଳରେ ଏବଂ ଆସିଷ୍ଟାଣ୍ଟ ମ୍ୟାନେଜର ଭଗବାନ ପ୍ରଧାନଙ୍କ ଘର ସହଦେବଖୁଣ୍ଟା ଥାନା ହରିପୁର ବେଗୁନିଆ ଅଞ୍ଚଳରେ ହୋଇଥିବା ଜଣାଯାଇଛି। ବାଲେଶ୍ୱର ସହରର ସହଦେବଖୁଣ୍ଟା ବସ ଷ୍ଟାଣ୍ଟ ନିକଟରେ ଏମଜିଏଲ ଇନଫ୍ରା ପ୍ରାଇଭେଟ ଲିମିଟେଡ୍ ନାମକ ସଂସ୍ଥା ୨୦୧୦ରୁ କାର୍ଯ୍ୟାଳୟ ଖୋଲି ଅଧିକ ସୁଧ ଦେବାର ପ୍ରଲୋଭନ ଦେଇ ନିରୀହ ଜମାକାରୀଙ୍କ ଠାରୁ କୋଟି କୋଟି ଟଙ୍କା ଜମା ନେଇଥିଲା। ପରେ ଏହି ଠକ ସଂସ୍ଥା ଜମାକାରୀଙ୍କୁ ସୁଧ ଦେବା ତ ଦୂରର କଥା, ମୂଳଧନ ଟଙ୍କା ନ ଫେରାଇ ରାତାରାତି ଚମ୍ପଟ ମାରିଥିଲା। ରେମୁଣା ନୂଆପାଡ଼ୀ ଅଞ୍ଚଳର ଜନୈକ ଜମାକାରୀ ବିଜୟ ମହାପାତ୍ର ସମ୍ପୃକ୍ତ ସଂସ୍ଥା ବିରୋଧରେ ଗତ ୩/୧୧/୧୪ ତାରିଖରେ ସହଦେବଖୁଣ୍ଟା ଥାନାରେ ଏତଲା ଦେଇଥିଲେ। ପୁଲିସ ଅଭିଯୁକ୍ତ ପରମାଣିକ ଓ ପ୍ରଧାନଙ୍କ ନାମରେ ମାମଲା ରୁଜୁ କରିଥିଲେ। ବୁଧବାର ଦିନ ଏହି ମାମଲାର ବିଚାର ମୂଳେ ଓପିଆଇଡି କୋର୍ଟ ଉପରୋକ୍ତ ଦଣ୍ଡାଦେଶ ଦେଇଛନ୍ତି। ଏହି ମାମଲାକୁ ସରକାରଙ୍କ ତରଫରୁ ସ୍ୱତନ୍ତ୍ର ପବ୍ଲିକ ପ୍ରସିକ୍ୟୁଟର ପ୍ରଣବ ପଣ୍ଡା ପରିଚାଳନା କରୁଛନ୍ତି।

ଉଦ୍ଧାର ଓଡ଼ିଆ ଶ୍ରମିକଙ୍କୁ ଭେଟିଲେ ଶ୍ରମମନ୍ତ୍ରୀ

■ **ଖୁବ୍ ଶୀଘ୍ର ଓଡ଼ିଶା ଫେରିବା ନେଇ ଆଶାବାଦୀ**
■ **ତତ୍‌ପରତା ପାଇଁ ମୁଖ୍ୟମନ୍ତ୍ରୀ, '୫-ଟି' ଅଧ୍ୟକ୍ଷଙ୍କୁ କୃତଜ୍ଞତା**
■ **ଉଦ୍ଧାର ପରେ ଲୋମଟାଙ୍କୁରା କାହାଣୀ କହିଲେ ଧୀରେନ୍**

ଭୁବନେଶ୍ୱର,୨୯ ।୧୧(ସମିସ): ଉତ୍ତରକାଶୀ ଟନେଲ୍‌ରୁ ଉଦ୍ଧାର ହୋଇଥିବା ୫ ଜଣ ଓଡ଼ିଆ ଶ୍ରମିକଙ୍କୁ ଭେଟିଛନ୍ତି ରାଜ୍ୟ ଶ୍ରମମନ୍ତ୍ରୀ ଶାରଦା ପ୍ରସାଦ ନାୟକ। ଗୁରୁବାର ସକାଳେ ଶ୍ରୀ ନାୟକ ହସ୍ପିଟାଲକୁ ଯାଇ ଶ୍ରମିକମାନଙ୍କୁ ଭେଟିବା ସହ ଆଲୋଚନା କରିଛନ୍ତି। ଶ୍ରମିକମାନଙ୍କ ସ୍ୱାସ୍ଥ୍ୟାବସ୍ଥା ଭଲ ଥିବା ସହ ସେଠାରେ ଉପସ୍ଥିତ ଥିବା ସେମାନଙ୍କ ପରିବାର ସଦସ୍ୟମାନେ ମଧ୍ୟ ଭଲ ଅଛନ୍ତି ବୋଲି ମନ୍ତ୍ରୀ କହିଛନ୍ତି। ମନ୍ତ୍ରୀଙ୍କ ସୂଚନା ଅନୁଯାୟୀ ରାଜ୍ୟ ସରକାରଙ୍କ ଟିମ୍ ସହ ବର୍ତ୍ତମାନ ସେଠାରେ ଉଦ୍ଧାର ଶ୍ରମିକ ଓ ସେମାନଙ୍କ ପରିବାର ସଦସ୍ୟଙ୍କୁ ମିଶାଇ ୧୫ଜଣ ସଦସ୍ୟ ରହିଛନ୍ତି। ସ୍ଥାନୀୟ ସରକାରଙ୍କ ଅନୁମତି ପରେ ସେଠାରୁ ସେମାନେ ଓଡ଼ିଶା ଅଭିମୁଖେ ଯାତ୍ରା କରିବେ ବୋଲି ଯୋଜନା ରହିଥିବା ମନ୍ତ୍ରୀ ଶ୍ରୀ ନାୟକ କହିଛନ୍ତି।

ଅନ୍ୟପଟେ ୫ ଜଣ ସୁରକ୍ଷାଙ୍କ ପାଇଁ ମୁଖ୍ୟମନ୍ତ୍ରୀ ନବୀନ ପଟ୍ଟନାୟକ ଓ '୫-ଟି' ଅଧ୍ୟକ୍ଷ କାର୍ତ୍ତିକ ପାଣ୍ଡିଆନ ଯେଉଁ ତତ୍‌ପରତା ଦେଖାଇଛନ୍ତି ସେଥିପାଇଁ ମନ୍ତ୍ରୀ କୃତଜ୍ଞତା ଜଣାଇଛନ୍ତି। ଶ୍ରମିକମାନଙ୍କ ଅବସ୍ଥା ସମ୍ପର୍କରେ ପ୍ରତ୍ୟେକ ଦିନ ଶ୍ରୀ ପାଣ୍ଡିଆନ୍ ଫୋନ୍ ଯୋଗେ ତଥ୍ୟ ସଂଗ୍ରହ କରୁଥିଲେ। ଏହା ଜାଣି ସେଠାରେ ଥିବା ଅନ୍ୟ ଓଡ଼ିଆ ଶ୍ରମିକମାନେ ମୁଖ୍ୟମନ୍ତ୍ରୀ ଓ '୫-ଟି' ଅଧ୍ୟକ୍ଷଙ୍କ

ପ୍ରଶଂସା କରିଥିଲେ। ମୁଖ୍ୟମନ୍ତ୍ରୀ ସବୁବେଳେ ପ୍ରତ୍ୟେକ ଜୀବନ ମୂଲ୍ୟବାନ କଥା କହିଥାନ୍ତି। ଏଥିପାଇଁ ୧୨ ତାରିଖ ଏହି ଦୁର୍ଘଟଣା ହେବା ପରେ ରାଜ୍ୟ ଶ୍ରମ ବିଭାଗର ୩ ଜଣ ଅଧିକାରୀ ଘଟଣା ସ୍ଥଳରେ ପହଞ୍ଚିଥିଲେ। ଏହାପରେ ତାଙ୍କ ସହ ଓଡ଼ିଆ ଶ୍ରମିକଙ୍କ ପରିବାର ସଦସ୍ୟ ୨୪ ତାରିଖ ସେଠାରେ ପହଞ୍ଚିଥିଲେ। ସେଠାରେ ସ୍ଥାନୀୟ ସରକାରଙ୍କ ସହ ଆଲୋଚନା କରିବା ସହିତ ଘଟଣା ସ୍ଥଳରେ କେନ୍ଦ୍ରମନ୍ତ୍ରୀ ଭିକେ ସିଂଙ୍କ ସହିତ ମଧ୍ୟ ଆଲୋଚନା କରାଯାଇଥିଲା। ପରବର୍ତ୍ତୀ ସମୟରେ ଏହି ଅପରେସନ ସଫଳ ହୋଇଛି ଓ ଖୁବଶୀଘ୍ର ଶ୍ରମିକମାନଙ୍କୁ ନେଇ ସେ ଓଡ଼ିଶା ଫେରିବେ ବୋଲି ଆଶାବାଦୀ ଅଛନ୍ତି।

ଅନ୍ୟପଟେ ଶ୍ରମିକମାନେ ଟନେଲ୍‌ରୁ ବାହାରିବା ପରେ ସେଠାରେ ବିତାଇଥିବା ମୁହୂର୍ତ୍ତ ସମ୍ପର୍କରେ ସୂଚନା ଦେଇଛନ୍ତି। ଓଡ଼ିଆ ଶ୍ରମିକ ଧୀରେନ ନାୟକ କହିଛନ୍ତି ଟନେଲ୍‌ରେ ଫସିବାର ୧୮ ଘଣ୍ଟା ପର୍ଯ୍ୟନ୍ତ ସେମାନେ ଅମ୍ଳଜାନ ପାଇପାରି ନ ଥିଲେ। ଏହାପରେ ଟନେଲ ଭିତରେ ପମ୍ପ ଚଲାଇ ପାଇପ୍ ବାଟେ ପାଣି ଛଡ଼ିଥିଲେ। ଫଳରେ ବାହାରେ ଥିବା କମ୍ପାନୀ କର୍ମଚାରୀ ଶ୍ରମିକମାନେ ଟନେଲ୍‌ରେ ଫସି ଯାଇଥିବା ଜାଣି ପାରିଥିଲେ। ସେହି ପାଇପରେ ମୁଢ଼ି, କାଜୁ, କିସମିସ୍ ଓ ଚଣା ଆଦି ଶ୍ରମିକଙ୍କ ନିକଟକୁ ପଠାଯାଇଥିଲା। ପ୍ରଥମ ୧୦ଦିନ କେବଳ ଏହି ଖାଦ୍ୟ ଖାଇ ଶ୍ରମିକମାନେ ସେଠାରେ ରହିଥିଲେ। ପରେ ୬ ଇଞ୍ଚର ପାଇପ ପକାଇ ଶ୍ରମିକମାନଙ୍କ ପାଖକୁ ଭାତ, ରୁଟି ଓ ଡାଲି ପଠା ଯାଇଥିଲା। ଏଭଳି କଠିନ ପରିସ୍ଥିତିରେ କିନ୍ତୁ ଟନେଲ ଭିତରେ ପାଣି ଓ ଲାଇନ କଟି ନଥିଲା ବୋଲି ଧୀରେନ କହିଛନ୍ତି। ଟନେଲ ଭିତରେ ବହୁ ପ୍ରତିକୂଳ ପରିସ୍ଥିତିରେ ଥିଲେ ବି ଏକାଠି ଥିବାରୁ କାହିରି ମନୋବଳ ଭାଙ୍ଗି ନ ଥିଲା। ପ୍ରାୟ ୧୦/୧୨ ଦିନ ପରେ ପରିବାର ଲୋକଙ୍କ ସହ ସେମାନେ କଥା ହୋଇପାରିଥିଲେ। ୧୭ ଦିନର ଅପେକ୍ଷା ପରେ ଉଦ୍ଧାର ପାଇଁ ସଂଯୋଗ କରାଯାଇଥିବା ପାଇପ୍‌କୁ ଦେଖି ସମସ୍ତେ ଖୁସି ହୋଇଯାଇଥିଲେ ବୋଲି ସେ କହିଛନ୍ତି।

୩୧୪ଟି ବ୍ଲକରେ ହେବ 'କଏନ ଏକ୍ସଚେଞ୍ଜ' କାର୍ଯ୍ୟକ୍ରମ

ଭୁବନେଶ୍ୱର, ୨୯ ।୧୧(ସମିସ): ରାଜ୍ୟର ସମସ୍ତ ୩୧୪ଟି ବ୍ଲକରେ କଏନ ଏକ୍ସଚେଞ୍ଜ କାର୍ଯ୍ୟକ୍ରମ କରାଯିବ। ବିଭିନ୍ନ ବ୍ୟାଙ୍କ ଜରିଆରେ ଡିସେମ୍ବର ମାସରୁ ଏହି ପ୍ରକ୍ରିୟା ଆରମ୍ଭ ହେବ। ୩ ମାସ ମଧ୍ୟରେ ସବୁ ବ୍ଲକ ବଜାର ସ୍ଥାନରେ ଏକି କାର୍ଯ୍ୟକ୍ରମ କରାଯାଇ ଲୋକଙ୍କଠାରୁ କଏନ୍ ସହ ମଇଳା ଓ ଚିରା ଫଟା ଟଙ୍କା ଗ୍ରହଣ କରାଯିବ ବୋଲି ରିଜର୍ଭ ବ୍ୟାଙ୍କ ଅଫ୍ ଇଣ୍ଡିଆ (ଆର୍‌ବିଆଇ) ଆଞ୍ଚଳିକ ନିର୍ଦ୍ଦେଶକ ସାରଦା ପ୍ରସନ୍ନ ମହାନ୍ତି ସୂଚନା ଦେଇଛନ୍ତି। ଶ୍ରୀ ମହାନ୍ତି ଆହୁରି କହିଛନ୍ତି ଯେ ଏବେ ବଜାରରେ ପ୍ରଚଳନ ଥିବା ୫୦ ପଇସା ଠାରୁ ୨୦ ଟଙ୍କିଆ କଏନ ଯାଏଁ ସବୁ ଚାଲୁଛି। ଯେଉଁ କେତେକ ସ୍ଥାନରେ ଏହାକୁ ନେଇ ଗୁଜବ କରାଯାଉଛି ତାକୁ ନେଇ ଅଧିକ ସଚେତନତା ଦରକାର। କୌଣସି ଗୁଜବରେ ବିଶ୍ୱାସ ଲୋକଙ୍କୁ ବିଶ୍ୱାସ ନ କରିବାକୁ ସେ କହିବା ସହ ବ୍ୟାଙ୍କରେ ମଧ୍ୟ ଲୋକମାନେ ସେମାନଙ୍କ ପାଖରେ ଥିବା କଏନ ଜମା କରିପାରିବେ ବୋଲି ଶ୍ରୀ ମହାନ୍ତି କହିଛନ୍ତି। ଅନ୍ୟପଟେ ବ୍ୟାଙ୍କଗୁଡ଼ିକ କଏନ ନେବାକୁ ମନା କରିପାରିବ ନାହିଁ। ଯଦି ବ୍ୟାଙ୍କ କଏନ ନେବାକୁ ମନା କରୁଛି, ଲୋକେ ଆରବିଆଇର ଆଞ୍ଚଳିକ କାର୍ଯ୍ୟାଳୟରେ ଥିବା ବ୍ୟାଙ୍କିଙ୍ଗ ଲୋକପାଳଙ୍କ ନିକଟରେ ଅଭିଯୋଗ କରିପାରିବେ ବୋଲି ସେ କହିଛନ୍ତି। ଲୋକଙ୍କ ଅଭିଯୋଗକୁ ଆଧାର କରି ସମ୍ପୃକ୍ତ ବ୍ୟାଙ୍କଗୁଡ଼ିକ ବିରୋଧରେ କାର୍ଯ୍ୟାନୁଷ୍ଠାନ ହେବ ବୋଲି ସେ କହିଛନ୍ତି।

ଅନ୍ୟପଟେ ବର୍ତ୍ତମାନ ୨ ହଜାର ଟଙ୍କିଆ ଅଦଳବଦଳ ପ୍ରକ୍ରିୟା ମଧ୍ୟ ଜାରି ରହିଛି। ବ୍ୟକ୍ତିଗତ ଭାବେ ପୂର୍ବରୁ ଜଣଙ୍କଠାରୁ ୧୦ ଖଣ୍ଡ ୨ ହଜାର ଟଙ୍କିଆ ନୋଟ୍ ରଖାଯାଉଥିବା ବେଳେ ଏବେ ଏହାକୁ ୫ ଖଣ୍ଡକୁ ଖସାଇ ଦିଆଯାଇଛି। ତେବେ ପୋଷ୍ଟାଲ ମାଧ୍ୟମରେ ୨ ହଜାର ଟଙ୍କିଆ ବଦଳ ପରିମାଣକୁ ବୃଦ୍ଧି କରାଯାଇଛି ବୋଲି ଆରବିଆଇ ପକ୍ଷରୁ କୁହାଯାଇଛି।

ଓଡ଼ିଶାରେ କଳା କଲରାପତରିଆ ବାଘ

■ **ମହାବଳ ପରେ ସାମନାକୁ ଆସିଲା କଳା କଲରାପତରିଆ**
■ **କେନ୍ଦ୍ରୀୟ ଓଡ଼ିଶାର ଏକ ଜଙ୍ଗଲରେ ବୁଲୁଛି ବାଘ**

ଭୁବନେଶ୍ୱର,୨୯ ।୧୧(ସମିସ): ରାଜ୍ୟରେ ପୁଣି ଦେଖାଗଲା କଳା ବାଘ। କେନ୍ଦ୍ରୀୟ ଓଡ଼ିଶାର ଏକ ଜଙ୍ଗଲରେ ଏହି କଳା କଲରାପତରିଆ ବାଘ ଘୁରି ବୁଲୁଛି। ବାଘ ଗଣନା ଯୋଗୁଁ ଲଗାଯାଇଥିବା ଟ୍ରାପ୍ କ୍ୟାମେରାରେ ବାଘଟି ନଜରକୁ ଆସିଛି। ଏହି ବିରଳ ପ୍ରଜାତିର କଳାବାଘର ଫଟୋ ସହ ପିସିସିଏଫ୍ (ବନ୍ୟପ୍ରାଣୀ) ସୁଶାନ୍ତ ନନ୍ଦ ତାଙ୍କ ସୋସିଆଲ୍ ମିଡିଆରେ 'ଏକ୍ସ'ରେ ସୂଚନା ଦେଇଛନ୍ତି। ଜଙ୍ଗଲରେ କଳାବାଘ ଠାବ ନେଇ ଏହାକୁ ସେ ଆଶାତୀତ ଓ ଉତ୍ସାହଜନକ ବୋଲି କହିଛନ୍ତି।

ଏହା ପୂର୍ବରୁ ଶିମିଳିପାଳ ଜାତୀୟ ଉଦ୍ୟାନରେ ବିରଳ କଳା ମହାବଳ ବାଘ ଠାବ ହୋଇସାରିଛି। ଏହି କଳାବାଘ ପାଇଁ ଜାତୀୟ ସ୍ତରରେ ଶିମିଳିପାଳ ନିଜର ପରିଚୟ ସୃଷ୍ଟି କରିଥିବା ବେଳେ ରାଜ୍ୟର ଆଉ ଏକ ଜଙ୍ଗଲରେ କଳାବାଘ ଦେଖାଯିବା ବନ ବିଭାଗ ପାଇଁ ଉତ୍ସାହ ଭରିଛି। ଅନ୍ୟପଟେ ବାଘର ସୁରକ୍ଷା ଯୋଗୁଁ ବର୍ତ୍ତମାନ ବାଘ ଟି ନିର୍ଦ୍ଦିଷ୍ଟ କେଉଁ ଜଙ୍ଗଲରେ ରହୁଛି ସେନେଇ ବିଭାଗ ପକ୍ଷରୁ ସୂଚନା ଦିଆଯାଉ ନ ଥିଲେ ମଧ୍ୟ ସାତକୋଶିଆ, ନୟାଗଡ଼, ବୌଦ୍ଧ କିମ୍ବା ଅନୁଗୁଳର କୌଣସି ଏକ ଜଙ୍ଗଲରେ କଳା ବାଘ ବିଚରଣ କରୁଥିବା ଅନୁମାନ କରାଯାଉଛି। ଦେଖାଯାଇଥିବା କଳା ମହାବଳ ବାଘର ଦେହ ରଙ୍ଗ ଧଳା ଅଥବା ସୁନେଲି ରଙ୍ଗର ହୋଇଥିବା ବେଳେ ତା'ଉପରେ ଗାଢ଼ କଳା ପଟା ଗାର ପଡ଼ିଛି। କଳା ବାଘମାନଙ୍କର 'ଜିନ୍

ପୁଲ୍' ଅଭିନବ ଏବଂ ସେମାନଙ୍କର ସଂଖ୍ୟା ବୃଦ୍ଧି କରିବା ଲାଗି 'ବ୍ୟାଘ୍ର ସଂରକ୍ଷଣ' ଉଦ୍ୟମ ଚଳାଇଛି। ଗୁଣସୂତ୍ରୀୟ ପରିବର୍ତ୍ତନ ହେତୁ ମହାବଳ ବାଘ ଦେହରେ ଏଭଳି ଚମତ୍କାର ଗାଢ଼ କଳା ପଟା ଦାଗ ସୃଷ୍ଟି ହୋଇଥାଏ। ନିର୍ଦ୍ଦିଷ୍ଟ କୌଣସି ଗୁଣସୂତ୍ର ରୂପାନ୍ତରିତ ହୋଇଯିବା ପରେ କଳା ପଟା ଦାଗ ସବୁ ବଢ଼ି ବଢ଼ି ବାଘର କମଳା ରଙ୍ଗର ଦେହକୁ ଆବୃତ୍ତ କରି ପକାଇଥାଏ। ପୂର୍ବରୁ ରାଜ୍ୟବାସୀ କଳା ମହାବଳ ବାଘ ଦେଖିବା ବେଳେ ଏବେ କଲରାପତରିଆ କ୍ଷେତ୍ରରେ ମଧ୍ୟ ସେଭଳି କଳାବାଘ ଥିବା ଜଣାପଡ଼ିଛି।

ରାଜ୍ୟରେ ବର୍ତ୍ତମାନ ନିଜସ୍ୱ ବାଘ ଗଣନା ପ୍ରକ୍ରିୟା ଜାରି ରହିଛି। ଏଥିପାଇଁ ବିଭିନ୍ନ ଜଙ୍ଗଲରେ ବନ ବିଭ

ଆମେରିକାରେ ଅଜାଆଇ-ମାମୁଙ୍କୁ ହତ୍ୟାକଲା ଛାତ୍ର

ୱାଶିଂଟନ, ୨୯।୧୧ (ଏଜେନ୍ସି): ଆମେରିକା ନ୍ୟୁଜର୍ସିର ସାଉଥ ପ୍ଲେନଫିଲ୍ଡ ଅଞ୍ଚଳରେ ରହୁଥିବା ଭାରତୀୟ ବଂଶୋଦ୍ଭବ ଛାତ୍ର ଓମ୍ ବ୍ରହ୍ମଭଟ୍ଟ ଜଘନ୍ୟ କାଣ୍ଡ ଘଟାଇଛି । ସେ ସୋମବାର ସକାଳେ ନିଜ ଅଜା ଦିଲ୍ଲୀପ କୁମାର ବ୍ରହ୍ମଭଟ୍ଟ (୭୨), ଆଇ ବିନ୍ଦୁ ଏବଂ ମାମୁ ୟଶ କୁମାରଙ୍କୁ ଗୁଳି କରି ହତ୍ୟା କରିଛି । ଏହି ହତ୍ୟାକାଣ୍ଡର କାରଣ ଏ ପର୍ଯ୍ୟନ୍ତ ଜଣାପଡ଼ି ନାହିଁ । ପୁଲିସ ହତ୍ୟାକାରୀକୁ ଗିରଫ କରିଛି । ସମସ୍ତେ ଗୁଜରାଟ ଆନନ୍ଦ ଜିଲ୍ଲାର ବାସିନ୍ଦା ଥିଲେ । ଦିଲ୍ଲୀପ ଏସ୍ଆଇ ଭାବେ ଅବସର ନେଇ ଆନନ୍ଦ ଜିଲ୍ଲାରେ ରହୁଥିଲେ । ସେ କିଛି ଦିନ ପାଇଁ ପୁଅ ୟଶ ସହ ରହିବାକୁ ଆମେରିକା ଯାଇଥିଲେ । ଓମ୍ ମଧ୍ୟ ୧୮ ମାସ ତଳେ ପଢ଼ିବା ପାଇଁ ଆମେରିକା ଯାଇଥିଲା । ସେ ଅଜାଆଇ ଏବଂ ମାମୁଙ୍କୁ ହତ୍ୟାକରି ମୃତଦେହ ସହ ରହିଥିଲା । ଏମାନେ ୨୦୧୬ରେ ଆତ୍ମହତ୍ୟା କରିଥିବା ପୂର୍ବତନ ଡିଏସ୍ପି କୀର୍ତ୍ତି ବ୍ରହ୍ମଭଟ୍ଟଙ୍କ ସମ୍ପର୍କୀୟ ଥିଲେ ।

■ ଜିଲ୍ଲାପାଳଙ୍କୁ ଇଡି ସମନ

କଟକଣା ଲଗାଇଲେ ହାଇକୋର୍ଟ

ଚେନ୍ନଇ, ୨୯।୧୧ (ଏଜେନ୍ସି): ବେଆଇନ ଖଣି ଖନନ ସମ୍ବନ୍ଧିତ ମନି ଲଣ୍ଡରିଂ ମାମଲାରେ ପ୍ରବର୍ତ୍ତନ ନିର୍ଦ୍ଦେଶାଳୟ (ଇଡି)କୁ ଝଟ୍‌କା ଲାଗିଛି । ତାମିଲନାଡୁର ୫ ଜିଲ୍ଲାପାଳଙ୍କୁ ଏଜେନ୍ସି ଜାରି କରିଥିବା ସମନ ଉପରେ ମାଡ୍ରାସ ହାଇକୋର୍ଟ ୩ ସପ୍ତାହ ପାଇଁ କଟକଣା ଲଗାଇ ଦେଇଛନ୍ତି । ଏହି ସମନକୁ କୋର୍ଟ ସମ୍ପୂର୍ଣ୍ଣ ବେଆଇନ କହିଛନ୍ତି । ତେବେ ଇଡି ତଦନ୍ତ ଉପରେ କଟକଣା ଲଗାଇ ନାହାନ୍ତି । ତିନି ସପ୍ତାହ ମଧ୍ୟରେ ଇଡିକୁ ଜବାବ ଦେବାକୁ ଜିଲ୍ଲାପାଳ ଏବଂ ରାଜ୍ୟ ସରକାରଙ୍କୁ କହିଛନ୍ତି । ଅରିୟଲୁର, ଭେଲୋର, ଥଞ୍ଜାଭୁର, କରୁର ଏବଂ ତିରୁଚିରାପଲି ଜିଲ୍ଲାପାଳଙ୍କ ପକ୍ଷରୁ ରାଜ୍ୟ ଲୋକକଲ୍ୟାଣ ବିଭାଗର ସଚିବ କେ ନାଥକୁମାର ଏହି ଆବେଦନ ଦାଏର କରିଥିଲେ । ଏଥିରେ ଏଜେନ୍ସିର ସମନକୁ ବେଆଇନ ଘୋଷଣା ଦାବି କରାଯାଇଥିଲା ।

ସଲ୍‌ମାନ୍‌ଙ୍କୁ ପୁଣି ହତ୍ୟା ଧମକ

ମୁମ୍ବଇ, ୨୯।୧୧ (ଏଜେନ୍ସି): ବଲିଉଡ ଅଭିନେତା ସଲ୍‌ମାନ ଖାନଙ୍କୁ ପୁଣି ହତ୍ୟା ଧମକ ମିଳିଛି । ଏକ ଫେସ୍‌ବୁକ ଆକାଉଣ୍ଟରୁ ଏହି ଧମକ ଦିଆଯାଇଛି । ଏହି ଆକାଉଣ୍ଟରେ ଗ୍ୟାଙ୍ଗଷ୍ଟର ଲରେନ୍ସ ବିଷ୍ଣୋଇର ଫଟୋ ଲାଗିଛି । ଏହି ସୂଚନା ମିଳିବା ପରେ ମୁମ୍ବଇ ପୁଲିସ ସଲ୍‌ମାନଙ୍କ ସୁରକ୍ଷା ସମୀକ୍ଷା କରିଛି । ଗତ ସପ୍ତାହରେ ପଞ୍ଜାବୀ ଗୀତିକାର ଗିପ୍ପି ଗ୍ରେୱାଲକୁ ମଧ୍ୟ ଧମକ ଦିଆ ଯାଇଥିଲା । କାନାଡ଼ା ସ୍ଥିତ ତାଙ୍କ ଘରେ ଆଗରେ ଆକ୍ରମଣ ହୋଇଥିଲା । ସଲ୍‌ମାନ ଖାନ ତତେ ଆସିକି ରକ୍ଷା କରୁ ବୋଲି କୁହାଯାଇଥିଲା । କୌଣସି ଦାଉଦ ବି ତତେ ବଞ୍ଚାଇ ପାରିବ ନାହିଁ ବୋଲି ଧମକ ଦିଆଯାଇଥିଲା ।

ପନ୍ନୁ ହତ୍ୟା ଷଡ଼ଯନ୍ତ୍ରର ଯାଞ୍ଚ କରିବ ଭାରତ

ନୂଆଦିଲ୍ଲୀ,୨୯।୧୧ (ଏଜେନ୍ସି): ଖଲିସ୍ତାନୀ ଆତଙ୍କବାଦୀ ହତ୍ୟାକୁ ନେଇ କାନାଡ଼ା ସହ ଭାରତର ବିବାଦ ଥମି ନ ଥିବାବେଳେ ଆମେରିକା ଗୁରୁତର ଅଭିଯୋଗ କରିଥିଲା । ଖଲିସ୍ତାନୀ ଆତଙ୍କବାଦୀ ଗୁରପତୱନ୍ତ ସିଂହ ପନ୍ନୁଙ୍କୁ ଆମେରିକାରେ ହତ୍ୟା କରିବା ପାଇଁ ଷଡ଼ଯନ୍ତ୍ର କରାଯାଇଥିବା ଦାବି କରାଯାଇଥିଲା । ଭାରତୀୟ ନାଗରିକ ନିଖିଲ ଗୁପ୍ତା ପନ୍ନୁଙ୍କୁ ହତ୍ୟା କରିବା ଲାଗି ଷଡ଼ଯନ୍ତ୍ର କରିଥିଲା ବୋଲି ଏବେ ଆମେରିକା ଦାବି କରିଛି । ଏହି ମାମଲାକୁ ଭାରତ ପକ୍ଷରୁ ଗୁରୁତର ସହ ନିଆଯାଇଛି । ଏହି ମାମଲାର ଯାଞ୍ଚ ପାଇଁ ଭାରତ ସରକାର ଏକ ଉଚ୍ଚସ୍ତରୀୟ ତଦନ୍ତ କମିଟି ଗଠନ କରିଛନ୍ତି । ବୈଦେଶିକ ମନ୍ତ୍ରାଳୟର ପ୍ରବକ୍ତା ଅରିନ୍ଦମ ବାଗଚୀ କହିଛନ୍ତି ଯେ ଯାଞ୍ଚ କିମିଟି ରିପୋର୍ଟ ଆଧାରରେ ଆବଶ୍ୟକୀୟ କାର୍ଯ୍ୟାନୁଷ୍ଠାନ ଗ୍ରହଣ କରାଯିବ । ସୁରକ୍ଷା ସହଯୋଗ ଉପରେ ଚର୍ଚ୍ଚା ସମୟରେ ଆମେରିକା ପକ୍ଷ ସଂଗଠିତ ଅପରାଧ, ବନ୍ଧୁକ ଚଳାଇଥିବା ବ୍ୟକ୍ତି, ଆତଙ୍କବାଦୀ ଏବଂ ଅନ୍ୟମାନଙ୍କ ଭିତରେ ଥିବା ସମ୍ପର୍କ ବିଷୟରେ ସୂଚନା ଦେଇଥିଲେ । ଏହି ସୂଚନା ଉଭୟ ଦେଶ ପାଇଁ ଚିନ୍ତାଜନକ । ଏଥିପାଇଁ କାର୍ଯ୍ୟାନୁଷ୍ଠାନ ନେବାକୁ ନିଷ୍ପତ୍ତି ନିଆଯାଇଛି । ଭାରତ ଏଭଳି ସୂଚନାକୁ ଗୁରୁତର ସହ ନେଇଛି । କାରଣ ଏହା ରାଷ୍ଟ୍ରୀୟ ସ୍ୱାର୍ଥ ଉପରେ ପ୍ରଭାବ ପକାଉଛି ।

କେବିସିରେ କୋଟିଏ ଜିତିଲେ ୧୩ ବର୍ଷୀୟ ମୟଙ୍କ

ନୂଆଦିଲ୍ଲୀ, ୨୯।୧୧ (ଏଜେନ୍ସି): ହରିୟାଣା ମହେନ୍ଦ୍ରଗଡ଼ ଗ୍ରାମ ଅଷ୍ଟମ ଶ୍ରେଣୀ ଛାତ୍ର ମୟଙ୍କ (୧୩) ସାରା ଦେଶରେ ଚର୍ଚ୍ଚାରେ ରହିଛନ୍ତି । ନିଜ ପ୍ରତିଭା ପାଇଁ ସବୁଠି ତାଙ୍କୁ ପ୍ରଶଂସା କରାଯାଉଛି । ସେ କୋଟି ପତି ପାଲଟି ଯାଇଛନ୍ତି । ସେ କୌନ ବନେଗା କରୋଡ଼ପତି (କେବିସି) ଜୁନିୟରରେ ଏକ କୋଟି ଟଙ୍କା ଜିତିଥିବା ପ୍ରଥମ ଶିଶୁ ହୋଇଛନ୍ତି । ମଙ୍ଗଳବାର ରାତିରେ ଏହି କାର୍ଯ୍ୟକ୍ରମ ପ୍ରସାରଣ ହୋଇଥିଲା । ଅଭିନେତା ଅମିତାଭ ବଚ୍ଚନ ଏହି ସୋ'ର ଉପସ୍ଥାପକ ଥିଲେ । ସେ ମୟଙ୍କଙ୍କ ଦକ୍ଷତାକୁ ପ୍ରଶଂସା କରିଛନ୍ତି । ତେବେ ଜୀବନରେ କ'ଣ ହେବାକୁ ଲକ୍ଷ୍ୟ ରଖିଛନ୍ତି ତାହା ମୟଙ୍କ ଏ ପର୍ଯ୍ୟନ୍ତ ସ୍ଥିର କରିପାରି ନ ଥାନ୍ତି । ଏ ନେଇ ଅମିତାଭ ବଚ୍ଚନ ତାଙ୍କୁ ପ୍ରଶ୍ନ କରିଥିଲେ । ଏହାର ଉତ୍ତରରେ କହିଥିଲେ ଯେ ଶୀର୍ଷରେ ଥିବା ଯେଉଁ ବ୍ୟକ୍ତିଙ୍କୁ ଦେଖୁଛି ତାଙ୍କ ପରି ହେବାକୁ ଚାହୁଁଛି । କେବିସି ଜୁନିୟର-୧୫ରେ କୋଟିଏ ଟଙ୍କାର ପ୍ରଶ୍ନର ଉତ୍ତର ସେ ଦେଇଥିଲେ । କିନ୍ତୁ ଏଥିପାଇଁ ଲାଇଫଲାଇନ୍‌ର ସହାୟତା ନେଇଥିଲେ । ତେବେ ୭ କୋଟି ପ୍ରଶ୍ନର ଉତ୍ତର ଦେଇ ନ ପାରି ଖେଳରୁ ଓହରି ଯାଇଥିଲେ । ମୟଙ୍କଙ୍କୁ କୋଟିଏ ଟଙ୍କା ସହିତ ହୁଣ୍ଡାଇ କମ୍ପାନୀ ପକ୍ଷରୁ ଏକ ଆଇ୨୦ କାର୍ ମଧ୍ୟ ପ୍ରଦାନ କରାଯାଇଛି ।

୬ ମାସ ପରେ ଭାରତ ଫେରିଲେ ଅଞ୍ଜୁ

ଅମୃତସର, ୨୯।୧୧ (ଏଜେନ୍ସି): ରାଜସ୍ଥାନର ଅଞ୍ଜୁ (୩୪) ବୁଧବାର ଭାରତ ଫେରିଛନ୍ତି । ସେ ଅମୃତସରର ଅଟାରୀ-ୱାଘା ସୀମା ଦେଇ ସ୍ୱଦେଶ ପ୍ରତ୍ୟାବର୍ତ୍ତନ କରିଛନ୍ତି । ପାକିସ୍ତାନୀ ପ୍ରେମିକ ନସରୁଲ୍ଲାହକୁ ଭେଟିବା ପାଇଁ ସେ ୬ ମାସ ତଳେ ୨ ପିଲା ଏବଂ ସ୍ୱାମୀଙ୍କୁ ଛାଡ଼ି ପାକିସ୍ତାନ ଚାଲି ଯାଇଥିଲେ । ସେଠାରେ ଧର୍ମ ପରିବର୍ତ୍ତନ କରି ପ୍ରେମିକକୁ ବିବାହ କରିଥିଲେ । ଅମୃତସରରେ ପହଞ୍ଚିବା ପରେ ସୁରକ୍ଷା ଏଜେନ୍ସି ତାଙ୍କୁ ପଚରାଉଚୁରା କରିଥିଲା । ସେଠାରେ ପାକିସ୍ତାନ ଯିବାର ଉଦ୍ଦେଶ୍ୟ ଏବଂ ୬ ମାସ ରହିବା ବିଷୟରେ ପଚରା ଯାଇଥିଲା । ଏହା ପରେ ଅଞ୍ଜୁ ଅମୃତସର ବିମାବନ୍ଦର ଅଭିମୁଖେ ବାହାରି ଥିଲେ । ସେଠାରୁ ସେ ଦିଲ୍ଲୀ ଯାଇଛନ୍ତି । ସେହିପରି ପାକିସ୍ତାନୀ ସ୍ୱାମୀ ନସରୁଲ୍ଲାହ କହିଛନ୍ତି ଯେ ଅଞ୍ଜୁ ନିଜ ପିଲାଙ୍କ ପାଇଁ ମାନସିକ ଭାବେ ଚିନ୍ତିତ ଅଛନ୍ତି । ତେଣୁ ଫେରିବା ପରିବର୍ତ୍ତେ ତାଙ୍କ ପାଖରେ ଆଉ କୌଣସି ମାର୍ଗ ନ ଥିଲା । ନସରୁଲ୍ଲାହକୁ ବିବାହ ପରେ ପାକିସ୍ତାନ ଅଞ୍ଜୁଙ୍କ ଭିସାକୁ ବର୍ଷେ ପାଇଁ ବଢ଼ାଇ ଦେଇଥିଲା । ସେ ଏବେ ପାକିସ୍ତାନ ସରକାରଙ୍କଠାରୁ ଏନ୍‌ଓସି ନେଇ ଭାରତ ଆସିଛନ୍ତି । ଏହା ପରେ ପୁଣି ପାକିସ୍ତାନ ଫେରିଯିବେ । ସେ ନିଜ ପିଲାଙ୍କ ସହ ଫେରିବାକୁ ଚାହୁଁଛନ୍ତି । ତାଙ୍କର ୧୫ ବର୍ଷର ପୁଅ ଏବଂ ୬ ବର୍ଷର ଝିଅ ଅଛନ୍ତି ।

ମଣିପୁର ଅରାଜକତାକୁ ନେଇ ବଡ଼ ସଫଳତା

ହିଂସା ଛାଡ଼ିଲା ବିଦ୍ରୋହୀ ୟୁଏନ୍‌ଏଲ୍‌ଏଫ୍

ଇମ୍ଫାଲ,୨୯।୧୧(ଏଜେନ୍ସି):

କେନ୍ଦ୍ର ସରକାରଙ୍କ ସହ ଶାନ୍ତି ଚୁକ୍ତି

ବିଗତ କିଛି ମାସ ଧରି ମଣିପୁରରେ ଚାଲିଥିବା ହିଂସା କେବଳ ଭାରତ ନୁହେଁ ,ବରଂ ଆନ୍ତର୍ଜାତିକ ସ୍ତରରେ ମଧ୍ୟ ହଇଚଇ ସୃଷ୍ଟି କରିଥିଲା । ତେବେ ମଣିପୁର ହିଂସାକୁ ନେଇ ଏବେ ବଡ଼ ସଫଳତା ମିଳିଛି । ଏଠାକାର ସର୍ବପୁରାତନ ସଶସ୍ତ୍ର ଗ୍ରୁପ୍ ' ୟୁନାଇଟେଡ୍ ନ୍ୟାସନାଲ ଲିବରେସନ ଫ୍ରଣ୍ଟ(ୟୁଏନଏଲଏଫ୍)' ହିଂସା ଛାଡିବାକୁ ଘୋଷଣା କରିଛି । ହିଂସା ଛାଡି ମୁଖ୍ୟସ୍ରୋତରେ ସାମିଲ ହୋଇ ଏହାର ନେତାମାନେ ଗଣତାନ୍ତ୍ରିକ ପଦ୍ଧତିରେ କାର୍ଯ୍ୟ କରିବାକୁ ସହମତ ହୋଇଛନ୍ତି । ଏନେଇ ୟୁଏନଏଲଏଫ୍ କେନ୍ଦ୍ର ସରକାରଙ୍କ ସହ ଏକ ଶାନ୍ତି ଚୁକ୍ତିପତ୍ରରେ ସ୍ୱାକ୍ଷର କରିଛି । ଏହି ବୁଝାମଣା ମଣିପୁର ପାଇଁ ଐତିହାସିକ ମୁହୂର୍ତ୍ତ ବୋଲି କେନ୍ଦ୍ର ଗୃହମନ୍ତ୍ରୀ ଅମିତ ଶାହା କହିଛନ୍ତି । ଉତ୍ତରପୂର୍ବାଞ୍ଚଳରେ ଶାନ୍ତି ପ୍ରତିଷ୍ଠା କରିବାକୁ କେନ୍ଦ୍ର ସରକାର ବିଗତ କିଛି ବର୍ଷ ଧରି ଅଗ୍ରାଧିକାର ଦେଇ ଆସୁଥିଲା ବେଳେ ଏହି ବୁଝାମଣା ମଣିପୁର ପାଇଁ ଏକ ବଡ଼ ସଫଳତା ବୋଲି ସେ କହିଛନ୍ତି । ଏହି ସଂଗଠନର ନେତାମାନେ ହିଂସା ଛାଡି ମୁଖ୍ୟସ୍ରୋତରେ ସାମିଲ ହେବାକୁ ସହମତ ହୋଇଥିବାରୁ ମଣିପୁର ସ୍ଥିତିରେ ଖୁବଶୀଘ୍ର ପରିବର୍ତ୍ତନ ଆସିବ ବୋଲି ଶାହା କହିଛନ୍ତି । ଏହି ଅବସରରେ କେନ୍ଦ୍ର ସରକାରଙ୍କ ସହ ଶାନ୍ତି ଚୁକ୍ତିପତ୍ରରେ ସ୍ୱାକ୍ଷର କରୁଥିବା ୟୁଏନଏଲଏଫ୍ ନେତାଙ୍କ ଫଟୋ ଏବଂ ଭିଡିଓ ମଧ୍ୟ ଶ୍ରୀ ଶାହା ସେୟାର କରିଛନ୍ତି ।

ଉଲ୍ଲେଖଯୋଗ୍ୟ ଯେ, ମଣିପୁରରେ ସଂପ୍ରଦାୟଗତ ସଂରକ୍ଷଣ ବ୍ୟବସ୍ଥାକୁ ନେଇ ଗତ ମେ'ରୁ କୁକି ଏବଂ ମେଇତି ସଂପ୍ରଦାୟ ମଧ୍ୟରେ ହିଂସା ଚାଲି ଆସିଥିଲା । ଏଥିରେ ପ୍ରାୟ ୨୦୦ ଲୋକଙ୍କ ମୃତ୍ୟୁ ହେବା ସହିତ ହଜାର ହଜାର ଲୋକ ବାସଚ୍ୟୁତ ହୋଇଛନ୍ତି । ହିଂସା ବନ୍ଦ ପାଇଁ ରାଜ୍ୟ ଏବଂ କେନ୍ଦ୍ର ସରକାରଙ୍କ ପକ୍ଷରୁ ଉଦ୍ୟମ କରାଯାଇଥିଲେ ହେଁ ବହୁ ବିଦ୍ରୋହୀ ସଂଗଠନର କାର୍ଯ୍ୟକଳାପକୁ ନେଇ ହିଂସା ବନ୍ଦ ହୋଇନଥିଲା । ଏକ ପ୍ରମୁଖ ସଂଗଠନ ଭାବେ ୟୁଏନଏଲଏଫ୍ ହିଂସା ଛାଡିବାକୁ ସହମତ ହୋଇଥିବାରୁ ମଣିପୁର ସ୍ଥିତି ସ୍ୱାଭାବିକ ହେବ ବୋଲି ଆଶା ସଞ୍ଚାର ହୋଇଛି ।

ନ୍ୟାୟ ମିଳିବାରେ ସମାନତା ରହିବା ଜରୁରୀ: ରାଷ୍ଟ୍ରପତି

ନୂଆଦିଲ୍ଲୀ,୨୯।୧୧(ଏଜେନ୍ସି): ପ୍ରତ୍ୟେକ ବ୍ୟକ୍ତିଙ୍କୁ ନ୍ୟାୟ ମିଳିବାରେ ସମାନତା ରହିବା ଜରୁରୀ । ଗ୍ରାମାଞ୍ଚଳ ହେଉ କି ସହରାଞ୍ଚଳ, ସମାଜର ପ୍ରତ୍ୟେକ ବ୍ୟକ୍ତି ବିଶେଷ ଯେଉଁଭଳି ନ୍ୟାୟ ପାଇବାରେ ସମାନତା ବଜାୟ ରୁହେ ତାହାକୁ ନିଶ୍ଚିତ କରିବା ଆଧୁନିକ ସମାଜର ଏକ ବଡ଼ ଦାୟିତ୍ୱ । କିନ୍ତୁ ଉଚ୍ଚ ନ୍ୟାୟିକ ବ୍ୟବସ୍ଥାରେ ନ୍ୟାୟ ମିଳିବା କ୍ଷେତ୍ରରେ ଭାଷା ଏବଂ ବ୍ୟୟଭାର ପ୍ରତିବନ୍ଧକ ସାଜିଛି ବୋଲି ରାଷ୍ଟ୍ରପତି

ଉଚ୍ଚ ନ୍ୟାୟିକ ବ୍ୟବସ୍ଥାରେ ନ୍ୟାୟ ମିଳିବାରେ ଭାଷା ଏବଂ ବ୍ୟୟଭାର ସାଜିଛି ପ୍ରତିବନ୍ଧକ

ଦ୍ରୌପଦୀ ମୁର୍ମୁ କହିଛନ୍ତି । ସମାଜର ଦୁର୍ବଳ ଶ୍ରେଣୀଙ୍କୁ ଉଚିତ ନ୍ୟାୟ ମିଳିବାକୁ ନିଶ୍ଚିତ କରିବା ଏବଂ ଏଥିପାଇଁ ରହିଥିବା ଆହ୍ୱାନଗୁଡିକର ମୁକାବିଲା କରିବା ଲକ୍ଷ୍ୟରେ ଆଞ୍ଚଳିକ ସ୍ତରରେ ପ୍ରଥମଥର ପାଇଁ ଆୟୋଜିତ ଏକ ସମ୍ମିଳନୀକୁ ସମ୍ବୋଧିତ କରି ରାଷ୍ଟ୍ରପତି ଏହା କହିଥିଲା ବେଳେ ସମସ୍ତଙ୍କୁ ନ୍ୟାୟ ମିଳିବା ଦିଗରେ ସମାନତା ବଜାୟ ରହିବା ଏକ ମୌଳିକ ବିଷୟ ନୁହେଁ, ବରଂ ଏହା ଜରୁରୀ ବୋଲି କହିଛନ୍ତି । ପ୍ରତ୍ୟେକ ବ୍ୟକ୍ତିଙ୍କୁ ନ୍ୟାୟ ମିଳିବା ଦିଗରେ ଏଥିପାଇଁ ରହିଥିବା ପ୍ରକ୍ରିୟା ଯେଉଁଭଳି ସୁଗମ ହୁଏ ତାହାକୁ ନିଶ୍ଚିତ କରିବା ତାଙ୍କର ହୃଦୟର କଥା ବୋଲି ସେ କହିଛନ୍ତି । ଏହାବ୍ୟତୀତ ସର୍ବବଭାରତୀୟ ନ୍ୟାୟିକ ସେବାରେ ପ୍ରତିନିଧିତ୍ୱ ଯେଉଁଭଳି ସମାନ ରୁହେ ତାହାକୁ ଗୁରୁତ୍ୱ ଦେଇ କାର୍ଯ୍ୟ କରିବା ଉଚିତ ବୋଲି ରାଷ୍ଟ୍ରପତି ଦ୍ରୌପଦୀ ମୁର୍ମୁ କହିଛନ୍ତି ।

ଘୃଣ୍ୟ ମନ୍ତବ୍ୟ ମାମଲା

୪ ରାଜ୍ୟକୁ ସୁପ୍ରିମକୋର୍ଟ ନୋଟିସ୍

ନୂଆଦିଲ୍ଲୀ, ୨୯।୧୧ (ଏଜେନ୍ସି): ଘୃଣ୍ୟ ମନ୍ତବ୍ୟ (ହେଟ୍ ସ୍ପିଚ୍)କୁ ସୁପ୍ରିମକୋର୍ଟ ପୁଣି ଉଦବେଗ ପ୍ରକାଶ କରିଛନ୍ତି । ପ୍ରତ୍ୟେକ ପ୍ରକାରର ଘଣ୍ୟ ମନ୍ତବ୍ୟ

କେବଳ ମନି ଲଣ୍ଡରିଂ ମାମଲାରେ ରୁଜୁ ହେଉ ପିଏମ୍‌ଏଲ୍‌ଏ କେସ୍

ବିରୋଧରେ କାର୍ଯ୍ୟାନୁଷ୍ଠାନ ନେବାକୁ ସରକାରମାନଙ୍କୁ ନିର୍ଦ୍ଦେଶ ଦେଇଛନ୍ତି । ଏହି ମାମଲା ବୃଦ୍ଧିକୁ ନେଇ ଗୁଜରାଟ, କେରଳ, ନାଗାଲାଣ୍ଡ ଏବଂ ତାମିଲନାଡୁ ସରକାରଙ୍କୁ ନୋଟିସ ଜାରି କରିଛନ୍ତି । ଏ ପର୍ଯ୍ୟନ୍ତ ନୋଡାଲ ଅଧିକାରୀ ନିଯୁକ୍ତି କଲେଣି କି ନାହିଁ ପଚାରିଛନ୍ତି । ୮ ସପ୍ତାହ ମଧ୍ୟରେ ଜବାବ ଦେବାକୁ ନିର୍ଦ୍ଦେଶ ଦେଇଛନ୍ତି । ଫେବୃଆରୀ ୫ ତାରିଖରେ ଏହି ମାମଲାର ପରବର୍ତ୍ତୀ ଶୁଣାଣି ହେବ । ଏ ପର୍ଯ୍ୟନ୍ତ ୨୮ ରାଜ୍ୟ ନୋଡାଲ ଅଧିକାରୀ ନିଯୁକ୍ତି କଲେଣି ବୋଲି କେନ୍ଦ୍ର ଜଣାଇ ଥିଲା । ଅନ୍ୟପକ୍ଷରେ ସୁପ୍ରିମକୋର୍ଟ ଏକ ବଡ଼ ନିଷ୍ପତ୍ତି ଶୁଣାଇଛନ୍ତି । କେବଳ ମନି ଲଣ୍ଡରିଂ ପାଇଁ ଅପରାଧିକ ଷଡ଼ଯନ୍ତ୍ର ହୋଇଥିଲେ ପିଏମ୍‌ଏଲଏ ଅଧିନରେ ମାମଲା ରୁଜୁ କରାଯାଇପାରିବ ବୋଲି କହିଛନ୍ତି । ପ୍ରବର୍ତ୍ତନ ନିର୍ଦ୍ଦେଶାଳୟ (ଇଡି) ଧାରା ୧୨୦ ବ୍ୟବହାର କରି ମନି ଲଣ୍ଡରିଂ ମାମଲା ବନାଇ ପାରିବ ନାହିଁ ।

■ ଚାଇନା ଫ୍ଲୁ'କୁ ନେଇ ଭାରତରେ ସତର୍କତା

୬ ରାଜ୍ୟରେ ସ୍ୱାସ୍ଥ୍ୟ ଭିତ୍ତିଭୂମି ପ୍ରସ୍ତୁତ ରଖିବାକୁ ନିର୍ଦ୍ଦେଶ

ନୂଆଦିଲ୍ଲୀ ,୨୯।୧୧(ଏଜେନ୍ସି): ଚୀନ୍‌ରେ ବ୍ୟାପିଥିବା ରହସ୍ୟମୟ ନିମୋନିଆ ସଂକ୍ରମଣକୁ ନେଇ ଏବେ ସ୍ଥିତି ଗମ୍ଭୀର ହେବାରେ ଲାଗିଛି । ଏହି ଫ୍ଲୁ ବା ଜ୍ୱର ଶ୍ୱାସଜନିତ ସମସ୍ୟା ସୃଷ୍ଟି କରୁଥିବା ବେଳେ ମୁଖ୍ୟତଃ ଶିଶୁମାନଙ୍କୁ ଅଧିକାଂଶ ଭାବେ ସଂକ୍ରମିତ କରୁଛି । ପ୍ରଥମେ ବେଜିଂ ଏବଂ ଅନ୍ୟ କିଛି ପ୍ରଦେଶରେ ଏହି ଫ୍ଲୁ ଦେଖାଯିବା ପରେ ଏବେ ଅନ୍ୟ ପ୍ରଦେଶକୁ ମଧ୍ୟ ବ୍ୟାପିବାରେ ଲାଗିଛି । ଯାହାକୁ ନେଇ ବିଭିନ୍ନ ମହଲରେ ଚିନ୍ତା ବଢିଛି । ଚୀନ୍‌ର ଏହି ସ୍ଥିତିକୁ ନେଇ ଭାରତରେ ମଧ୍ୟ ଚିନ୍ତା ବଢିଛି । ଚୀନ୍‌ର ସ୍ଥିତିକୁ ଦୃଷ୍ଟିରେ ରଖି କେନ୍ଦ୍ର ସରକାର ୬ଟି ରାଜ୍ୟରେ ସତର୍କତା ଜାରି କରିଛନ୍ତି । ରାଜସ୍ଥାନ, ଗୁଜରାଟ,ଉତ୍ତରାଖଣ୍ଡ,କର୍ଣ୍ଣାଟକ, ହରିୟାଣା ଏବଂ ତାମିଲନାଡୁ ଆଦି ରାଜ୍ୟରେ ସ୍ୱାସ୍ଥ୍ୟ ଭିତ୍ତିଭୂମି ପ୍ରସ୍ତୁତ ରଖିବାକୁ କେନ୍ଦ୍ର ସରକାର ପରାମର୍ଶ ଦେଇଛନ୍ତି । ଏହାସହିତ ଅନ୍ୟ ସମସ୍ତ ରାଜ୍ୟ ପୂର୍ଣ୍ଣ ସତର୍କତା ଅବଲମ୍ବନ କରିବାକୁ କୁହାଯାଇଛି । ଏହାପୂର୍ବରୁ ଭାରତରେ କୋଭିଡ ପ୍ରୋଟକଲ ଲାଗୁ କରିବାକୁ ଭୂତାଣୁ ବିଶେଷଜ୍ଞମାନେ ପରାମର୍ଶ ଦେଇଥିଲା ବେଳେ ମହରାଷ୍ଟ୍ର ସରକାର ରାଜ୍ୟରେ ଏହାକୁ ଲାଗୁ କରିବା ପାଇଁ ନିର୍ଦ୍ଦେଶ ଦେଇଛନ୍ତି । ହରିୟାଣା, ରାଜସ୍ଥାନ, ଗୁଜୁରାଟ, କର୍ଣ୍ଣାଟକ,

ଉତ୍ତରାଖଣ୍ଡ ଓ ତାମିଲନାଡୁ ସକରାର ଏଠକାର ସବୁ ହସ୍ପିଟାଲକୁ ପ୍ରସ୍ତୁତ ରଖିବାକୁ ନିର୍ଦ୍ଦେଶ ଦେଇଛନ୍ତି । ନିଶ୍ୱାସ ପ୍ରଶ୍ୱାସଜନିତ ରୋଗରେ ପୀଡିତଙ୍କ ସଠିକ ଯାଞ୍ଚ କରିବାକୁ ସବୁ ହସ୍ପିଟାଲକୁ ସ୍ୱାସ୍ଥ୍ୟ ବିଭାଗ ପକ୍ଷରୁ ନିର୍ଦ୍ଦେଶ ଦିଆଯାଇଛି । ସେହିପରି କୌଣସି ଜ୍ୱରରେ ପୀଡ଼ିତ ରହି ହସ୍ପିଟାଲ ଆସୁଥିବା ଲୋକଙ୍କ ନମୁନା ପରୀକ୍ଷା କରିବାକୁ ମଧ୍ୟ କୁହାଯାଇଛି । ଚୀନ୍‌ରେ ଦେଖାଯାଇଥିବା ଏହି ସାମୟିକ ଫ୍ଲୁ ସଂକ୍ରମକ ହୋଇଥିବା ବେଳେ ଜଣକୁ ଆକ୍ରାନ୍ତ କଲେ ୫ ରୁ ୭ ଦିନ ପର୍ଯ୍ୟନ୍ତ ଜ୍ୱର ରହୁଛି । ଯଦିଓ ଏହି ଫ୍ଲୁ ଦ୍ୱାରା ମଣିଷ ଶରୀରରେ ସେଭଳି କିଛି ଗମ୍ଭୀର ସ୍ଥିତି ଉପୁଜୁ ନାହିଁ କିମ୍ବା ଏଥିରେ ମୃତ୍ୟୁ ହେବାର ଆଶଙ୍କା ନାହିଁ ; ତଥାପି ଏହା ଶିଶୁ ଏବଂ ଗର୍ଭବତୀ ମହିଳାଙ୍କୁ ସର୍ବାଧିକ ସଂକ୍ରମିତ କରୁଥିବାରୁ ଏଥିପାଇଁ ସତର୍କତା ଅବଲମ୍ବନ କରାଯିବା ଜରୁରୀ ବୋଲି କୁହାଯାଇଛି । ଏହି ଜ୍ୱର ହେଲେ ଭୋକ ନ ଲାଗିବା ,କାଶ, ଛିଙ୍କ, ବାନ୍ତି ଏବଂ ମୁଣ୍ଡ ବୁଲାଇବା ଭଳି ଲକ୍ଷଣ ଦେଖାଯାଇପାରେ । ତେବେ କେହି ଏହି ଜ୍ୱରରେ ଆକ୍ରାନ୍ତ ହେଲେ ତୁରନ୍ତ ପ୍ରତିକାର ପାଇଁ ଚିକିତ୍ସାର ଆବଶ୍ୟକତା ରହିଛି । ଯଦି ଅଧିକ ବୟସ୍କ ଲୋକ ଏହି ଜ୍ୱରରେ ପୀଡ଼ିତ ହୁଅନ୍ତି ତେବେ ତୁରନ୍ତ ସେମାନଙ୍କ ଚିକିତ୍ସା କରାଯିବା ଦରକାର ବୋଲି ବିଶେଷଜ୍ଞମାନେ ପରାମର୍ଶ ଦେଇଛନ୍ତି ।

କେଜ୍ରିୱାଲଙ୍କୁ

ବଳଦେବଜୀଉଙ୍କ ପୀଠରେ ପଞ୍ଚୁକ ବ୍ରତ ଉଦ୍‌ଯାପିତ

କେନ୍ଦ୍ରାପଡ଼ା, ୨୯।୧୧(ସମିସ): କେନ୍ଦ୍ରାପଡ଼ା ଦିବ୍ୟଜୀବନ ସଂଘ ଶାଖା ଗରାପୁରସ୍ଥିତ ଶିବାନନ୍ଦ ଆଶ୍ରମ ଆନୁକୂଲ୍ୟରେ ତୁଳସୀକ୍ଷେତ୍ର ଶ୍ରୀ ସିଦ୍ଧ ବଳଦେବଜୀଉଙ୍କ ପୀଠରେ ଚାଲିଥିବା ହବିଷ୍ୟାଳି ଉତ୍ସବ ଉଦ୍‌ଯାପିତ ହୋଇଯାଇଛି। ହବିଷ୍ୟାଳିମାନେ ଶ୍ରୀଜୀଉଙ୍କ ମନ୍ଦିରରେ ରାଇଦାମୋଦର ପୂଜା କରିବା ସହିତ ପ୍ରତ୍ୟେହ ଆଧ୍ୟାତ୍ମିକ ପ୍ରବଚନ ପ୍ରଭୃତିରେ ଅଂଶଗ୍ରହଣ କରିଥିଲେ। ହବିଷ୍ୟାଳିଙ୍କ ରହିବା, ଖାଇବା ବ୍ୟବସ୍ଥା ସହିତ ସେମାନଙ୍କ ସ୍ୱାସ୍ଥ୍ୟ ପରୀକ୍ଷା ପ୍ରଭୃତି ଶିବାନନ୍ଦ ଆଶ୍ରମର ଅଧ୍ୟକ୍ଷା ଶ୍ରୀମା ଦିବ୍ୟସ୍ୱରୂପାନନ୍ଦ ସରସ୍ୱତୀଙ୍କ ତ୍ତ୍ୱାବଧାନରେ କରାଯାଇଥିଲା। ଶ୍ରୀମା ଏବଂ ଅନ୍ୟାନ୍ୟ ସାଧୁସନ୍ନ୍ୟାସୀମାନେ ଶ୍ରୀଜୀଉଙ୍କ ମନ୍ଦିର ଝୁଲଣ ମଣ୍ଡପରେ ହବିଷ୍ୟାଳିଙ୍କୁ ପ୍ରବଚନ ପ୍ରଦାନ କରିଥିଲେ। କାର୍ଯ୍ୟକ୍ରମରେ ଅତିରିକ୍ତ ଜିଲ୍ଲାପାଳ ନିଲୁ ମହାପାତ୍ର, ଶ୍ରୀଜୀଉଙ୍କ ଦେବୋତ୍ତର ସଂସ୍ଥାର ନିର୍ବାହୀ ଅଧିକାରୀ ବଳଭଦ୍ର ପତ୍ରୀ, ବଳରାମ ସୁଆର, ନିରଞ୍ଜନ ମେକାପ, ମନୋରଞ୍ଜନ ତ୍ରିପାଠୀ, ରିତାଞ୍ଜଳି ନାଥ, ଦୌପ୍ରଦୀ ରାଉତ, ସନ୍ତୋଷ ପଣ୍ଡା, ଗାୟତ୍ରୀ ମହାନ୍ତି, ଅଭିମନ୍ୟୁ ଗୋଛାୟତ, ସୁମିତ୍ରା ପାଢ଼ୀ, ଶୈଳଜାଶଙ୍କର ସାମଲ, ଆଳିଜଙ୍ଗା ମହିଳା ମଣ୍ଡଳି, ବାକୁ ପରିଡ଼ା, ବଳଦେବ ସେନାର ପପୁନ ସ୍ୱାଇଁ, ଶ୍ରୀଜୀଉଙ୍କ ମନ୍ଦିରର ସମସ୍ତ ସେବାୟତ, ପ୍ରଦୀପ୍ତ ମହାନ୍ତି, ନୃସିଂହ ତ୍ରିପାଠୀ, ଶିବ ପ୍ରସାଦ ନାୟକ, ଶିବ ପ୍ରସାଦ ପରିଡ଼ା, ଜ୍ୟୋତ୍ସ୍ନାରାଣୀ ପରିଡ଼ା ପ୍ରମୁଖ ଉଦ୍‌ଯାପିତ ହୋଇଥିଲା।

୫୧ ବର୍ଷରେ ମଢ଼ିଆଳ କାର୍ତ୍ତିକେଶ୍ୱର ପୂଜା

କେନ୍ଦ୍ରାପଡ଼ା, ୨୯।୧୧(ସମିସ): କେନ୍ଦ୍ରାପଡ଼ାର ସର୍ବପୁରାତନ କାର୍ତ୍ତିକେଶ୍ୱର ପୂଜା ସହରର ମଢିଆଳସ୍ଥିତ ପୂଜା ମଣ୍ଡପରେ ଅନୁଷ୍ଠିତ ହୋଇଯାଇଛି। ୧୯୭୨ମସିହାରେ ପ୍ରଥମେ ହରିହର ବେହେରା, ସ୍ୱର୍ଗତ ଗିରିଧର ସାହୁ, ଚିତ୍ତରଞ୍ଜନ ଭଗତ, ସ୍ୱର୍ଗତ ରବୀନ୍ଦ୍ର ମଣ୍ଡଳ ଓ ମଧୁସୂଦନ ମହାଲିକ ଏହି ପୂଜା ଆରମ୍ଭ କରିଥିଲେ। ୫୦ପଇସା ଚାନ୍ଦାରେ ଆରମ୍ଭ ହୋଇଥିବା ଏହି ପୂଜାର ବଜେଟ ସମୟାନୁକ୍ରମେ ବୃଦ୍ଧି ପାଇ ୫୦ହଜାର ଟଙ୍କାରୁ ଅଧିକ ହୋଇଛି। ଏହି ମଣ୍ଡପର ବିଶେଷତ୍ୱ ହେଉଛି ଏଠାରେ ଗଣେଷ ପୂଜା, ଦୁର୍ଗା ପୂଜା, ଗଙ୍ଗାରଥ ପୂଜା, କାଳୀ ପୂଜା, କାର୍ତ୍ତିକେଶ୍ୱର ପୂଜା, ଶାରଳା ମେଳା ଓ ସରସ୍ୱତୀ ପୂଜା ପ୍ରଭୃତି କରାଯାଇଥାଏ। ଏବେ କମିଟିର ସଭାପତି ମନ୍ମଥ ସିଂହ ଓ ସମ୍ପାଦକ ଭଗୀରଥ ସାହୁ ଥିବା ବେଳେ ସେମାନେ ସ୍ୱଚାରୁ ରୂପେ ପୂଜା କାର୍ଯ୍ୟ ସମ୍ପାଦନ କରୁଛନ୍ତି। କମିଟିର ସଦସ୍ୟ ଭାବେ ସୁବାସ ଚନ୍ଦ, ଚିତ୍ତରଞ୍ଜନ ଭଗତ, ଶମ୍ଭୁ ଚାନ୍ଦ, ହିମାଞ୍ଜନ ସାହୁ, ସମୀର ଚାନ୍ଦ ପ୍ରମୁଖଙ୍କ ସହଯୋଗରେ ପୂଜା କାର୍ଯ୍ୟ ଚାଲିଛି।

ପଟ୍ଟାମୁଣ୍ଡାଇରେ କାର୍ତ୍ତିକେଶ୍ୱରଙ୍କ ପୂଜା

ପଟ୍ଟାମୁଣ୍ଡାଇ, ୨୯।୧୧ (ସମିସ) : କେନ୍ଦ୍ରାପଡ଼ା ଜିଲ୍ଲା ପଟ୍ଟାମୁଣ୍ଡାଇ ସହର ସମେତ ବିଭିନ୍ନ ଗ୍ରାମାଞ୍ଚଳରେ କାର୍ତ୍ତିକେଶ୍ୱରଙ୍କ ପୂଜା ଉତ୍ସବ ପାଳିତ ହୋଇଯାଇଛି। ପୋଖରୀଆପଡ଼ା ଥାନପତି ମେଢ ଆକର୍ଷଣର କେନ୍ଦ୍ରବିନ୍ଦୁ ପାଲଟିଛି। ସୁଦୃଶ୍ୟ ତୋରଣ, ସୁଉଚ୍ଚ ମୂର୍ତ୍ତି ଓ ସୁନ୍ଦର ମେଢ ସଜ୍ଜା ଦର୍ଶକଙ୍କୁ ବେଶ୍ ଆକୃଷ୍ଟ କରୁଥିବା ଦେଖିବାକୁ ମିଳୁଛି। ପୂଜା କମିଟି ପକ୍ଷରୁ ଭକ୍ତଙ୍କ ଦର୍ଶନ ପାଇଁ ସ୍ୱତନ୍ତ୍ର ବ୍ୟବସ୍ଥା କରାଯିବା ସହିତ ପ୍ରସାଦ ସେବନର ବ୍ୟବସ୍ଥା କରାଯାଇଛି। ସେହିପରି ପୋଖରୀଆପଡ଼ାର ଏମ୍‌ବିସି କ୍ଲବ, ହରିଜନସାହି ମେଢ, ଥାନପତି, କଷଣଅଣ୍ଟାର ନିୟୁ ଜେନେରେସନ କ୍ଲବ, ବାଲିପଡ଼ା, ତାତନା, ଦକ୍ଷିଣଦିଆ, ଅଳଭା, ବେଲତଳ, ଷଣ୍ଢପଲ୍ଲୀ, ବକ୍ତାରପୁର, ମାଟିଆ, ବାଲିପାଟଣା, ମଣ୍ଡପଡ଼ା, ବାଛରା, ଡାମରପୁର, ଓସଙ୍ଗରା, ଶ୍ରୀରାମପୁର ପ୍ରଭୃତି ବିଭିନ୍ନ ସ୍ଥାନରେ କାର୍ତ୍ତିକେଶ୍ୱରଙ୍କ ପୂଜାବିଧି ବୈଦିକ ରୀତିନୀତିରେ ଅନୁଷ୍ଠିତ ହୋଇଯାଇଛି। ପଟ୍ଟାମୁଣ୍ଡାଇର ପୌରାଞ୍ଚଳ ଓ ଗ୍ରାମାଞ୍ଚଳର ପ୍ରତ୍ୟେକ ଗ୍ରାମରେ ୨ରୁ ଅଧିକ ମେଢ ଦେଖିବାକୁ ମିଳିବା ସହିତ ଉତ୍ସବ ମୁଖର ହୋଇପଡ଼ିଛି।

ପାଟଣା ଗ୍ରାମଦେବତୀ ପୀଠରେ ପ୍ରସାଦ ମଣ୍ଡପ ଉଦ୍‌ଘାଟିତ

ଡେରାବିଶ, ୨୯।୧୧(ସମିସ): କେନ୍ଦ୍ରାପଡ଼ା ଜିଲ୍ଲା ଡେରାବିଶ ବ୍ଲକ ଖମୋଳ ପଞ୍ଚାୟତ ପଟଣା ଗ୍ରାମର ଗ୍ରାମଦେବତୀଙ୍କ ପୀଠରେ ଏକ ପ୍ରସାଦସେବନ ଭବନ ଉଦ୍‌ଘାଟିତ ହୋଇଛି। ଉତ୍କଳ ବିଶ୍ୱବିଦ୍ୟାଳୟର ଅବସରପ୍ରାପ୍ତ ପଦାର୍ଥ ବିଜ୍ଞାନୀ ଡ. ପ୍ରଫେସର ନିରଞ୍ଜନ ବାରିକ ତାଙ୍କ ବାପା ହଳଧର ବାରିକଙ୍କ ସ୍ମୃତିରେ ଏହି ପ୍ରସାଦ ମଣ୍ଡପ ନିର୍ମାଣ କରିଛନ୍ତି। ପୁରୁଷୋତ୍ତମ ସ୍ୱାଇଁ, ଗୋଲଖ ଚନ୍ଦ୍ର ସ୍ୱାଇଁ, ପ୍ରଭାତ ରାଉତ, ଜୟପ୍ରକାଶ ସ୍ୱାଇଁ, ସୌମ୍ୟରଞ୍ଜନ ସ୍ୱାଇଁ, ପ୍ରେମାନନ୍ଦ ବେହେରା, ଅଜୟ ରାଉତ ଓ ଲଳିତ ମହାନ୍ତି ପ୍ରମୁଖ ଉପସ୍ଥିତ ଥିଲେ।

ଫସିଲେ ଟିକସ ଫାଙ୍କିଥିବା ବ୍ୟବସାୟୀ

ପାରାଦୀପ, ୨୯।୧୧(ସମିସ): କଲିକତା-ପାରାଦୀପ ରୁଟ୍‌ରେ ଚଳାଚଳା କରୁଥିବା ୨ଟି ବସ୍ ଉପରେ ଆୟକର ବିଭାଗ ଚଢଉ କରିଛି। ପାରାଦୀପ ବସ୍ ଷ୍ଟାଣ୍ଡ ଭିତରେ ଏହି ବସ୍ ୨ଟି ଉପରେ ଆୟକର ବିଭାଗ ଚଢଉ କରିଥିଲା। କଟକ ଓ କେନ୍ଦ୍ରାପଡ଼ା ଆୟକର ବିଭାଗ ଅଧିକାରୀ ଚଢଉ କରି ଟିକସ ଫାଙ୍କିଥିବା ବ୍ୟବସାୟଙ୍କ ନିକଟରୁ ଟିକସ ଆଦାୟ କରିଥିଲା।

ଧର୍ମପ୍ରାଣାଙ୍କ ପରଲୋକ

ମଣିଜଙ୍ଗା, ୨୯।୧୧ (ସମିସ): ଜଗତସିଂହପୁର ଜିଲ୍ଲା ତିର୍ତ୍ତୋଲ ବ୍ଲକ ଗରାମ ଗ୍ରାମର ଶାନ୍ତିଲତା ଦାସ (୮୦)ଙ୍କ ପରଲୋକ ହୋଇଯାଇଛି। ତାଙ୍କ ମୃତ୍ୟୁରେ ଅଞ୍ଚଳରେ ଶୋକର ଛାୟା ଖେଳିଯାଇଛି। ମୃତ୍ୟୁଶଯ୍ୟା ନିକଟରେ ପୁତ୍ର କୈଳାସ ଚନ୍ଦ୍ର ଦାସ, ବୋହୂ, ଝିଅ ଦେବୀଲତା, ଜ୍ୱାଇଁ ପ୍ରମୋଦ, ନାତିନାତୁଣି ପ୍ରମୁଖ ଉପସ୍ଥିତ ଥିଲେ। ଗାଁ ଶ୍ମଶାନରେ ଅନ୍ତିମ ସତ୍କାର କରାଯାଇଛି।

ବୁଣିଥିଲେ ସଙ୍କର; ବାହାରିଲା ବାଲୁଙ୍ଗା

ମହାକାଳପଡ଼ା, ୨୯ ।୧୧(ସମିସ)

କେନ୍ଦ୍ରାପଡ଼ା ଜିଲ୍ଲା ମହାକାଳପଡ଼ା ବ୍ଲକ ବଉଳକଣୀ ପଞ୍ଚାୟତର ବହୁ ଚାଷୀ କ୍ଷେତାରେ ବାଲୁଙ୍ଗା ଦେଖି ଚିନ୍ତାରେ ପଡ଼ିଛନ୍ତି। ସେମାନେ ସଙ୍କରଜାତୀୟ ବିହନ କିଣିଥିଲେ; ହେଲେ ବାଲୁଙ୍ଗା ଦେଖି ଆଶ୍ଚର୍ଯ୍ୟ ହୋଇଛନ୍ତି। ନିକଟସ୍ଥ ଖୋଲା ବଜାରରୁ ଶଙ୍କର ଜାତୀୟ ଧାନ ବିହନ କିଣି ଚାଷ କରିଥିଲେ। ସେମାନଙ୍କ ଜମିରେ ଭଲ ଗଛ ହୋଇଥିଲା। କିନ୍ତୁ ସେଥିରେ ଏବେ ବାଲୁଙ୍ଗା ଫଳୁଥିବା ଦେଖିବାକୁ ମିଳିଛି। ବଉଳକଣି, ପେଟଛିଲା, ବାରଡାଙ୍ଗ ଆଦି ପଞ୍ଚାୟତରେ ଅନେକ ଧାନ ଜମିରେ ଧାନ ନ ଫଳି ଫଳିଛି ବାଲୁଙ୍ଗା। ଏହାକୁ ନେଇ ଚିନ୍ତାରେ ପଡ଼ିଯାଇଛନ୍ତି ଚାଷୀ। ସ୍ଥାନୀୟ କୃଷି ବିଭାଗୀ ଅଧିକାରୀଙ୍କ ଦାୟିତ୍ୱହୀନତା ପାଇଁ ଏଭଳି ଅବସ୍ଥା ଉପୁଜିଛି। ଖୋଲା ବଜାରରେ ବିନା ଲାଇସେନ୍ସରେ ନକଲି ବିହନ ବିକ୍ରି କରୁଥିବା ବ୍ୟବସାୟୀଙ୍କୁ କୃଷି ବିଭାଗର ଅଙ୍କୁଶ ନାହିଁ। ଏହା ଫଳରେ ସାଧାରଣ ଚାଷୀଙ୍କ ଭାଗ୍ୟ ଏବେ ଉଜୁଡି ଯାଇଛି ବୋଲି ଚାଷୀମାନେ ଅଭିଯୋଗ କରିଛନ୍ତି। କ୍ଷତିଗ୍ରସ୍ତ ଚାଷୀଙ୍କୁ ସରକାରୀ ସହାୟତା ପ୍ରଦାନ ପାଇଁ ଚାଷୀ ଦୁର୍ଗା ମାଝୀ, ସେକ ରାଜନ ଅଲ୍ଲୀ, ଆଇପୁ ଅଲ୍ଲୀଷା, ସକ୍ଷିଣା ବିବି, ବିପିନ ମଲ୍ଲିକ, ରୋହିତ ରାଉତ, ଦର୍ବେଶ ଅଲ୍ଲୀ ସାହା, ନିରଞ୍ଜନ ପରିଡ଼ା, ଭାଗ୍ୟଲକ୍ଷ୍ମୀ ବାରିକ, ହରା ଅଲିଶା, ସେକ ଆଜାବା ଉଦ୍ଦିନ ପ୍ରମୁଖ ଚାଷୀଙ୍କ ୧୦ ଏକରରୁ ଊର୍ଦ୍ଧ୍ୱ ଜମିରେ ବାଲୁଙ୍ଗା ହୋଇଛି ବୋଲି ଅଭିଯୋଗ କରିଛନ୍ତି।

୫୨ ୟୁନିଟ୍ ରକ୍ତ ସଂଗ୍ରହ

ତିର୍ତ୍ତୋଲ, ୨୯।୧୧(ସମିସ): ଜଗତସିଂହପୁର ଜିଲ୍ଲା ତିର୍ତ୍ତୋଲ ବ୍ଲକ ତେନ୍ତୁଳିପଦାସ୍ଥିତ ପାରାଦୀପ ଫାର୍ମାସୀ ମହାବିଦ୍ୟାଳୟ ପରିସରରେ ଫାର୍ମାସୀ ସପ୍ତାହ ପାଳନ ଅବସରରେ ଫାର୍ମାସୀ ମହାବିଦ୍ୟାଦଳୟ ଓ ଓମ୍ ମା' ଆଶା ଏଡୁକେସନ ଟ୍ରଷ୍ଟ ଆନୁକୂଲ୍ୟରେ ଏକ ସ୍ୱେଚ୍ଛାକୃତ ରକ୍ତ ଦାନ ଶିବିର ଅନୁଷ୍ଠିତ ହୋଇଯାଇଛି। ଏଥିରେ ବହୁ ସଂଖ୍ୟାରେ ମହାବିଦ୍ୟାଳୟର ପାଥୋଲୋଜୀ ଓ ଫାର୍ମାସୀ ବିଭାଗର ଛାତ୍ରଛାତ୍ରୀ ଅଂଶ ଗ୍ରହଣ କରି ସ୍ୱେଚ୍ଛାକୃତ ରକ୍ତ ଦାନ କରିଥିଲେ। ଜଗତସିଂହପୁର ଜିଲ୍ଲା ମୁଖ୍ୟ ଚିକିତ୍ସାଳୟର ରକ୍ତ ଭଣ୍ଡାର ଟିମ୍ ଏହି ରକ୍ତ ସଂଗ୍ରହ କରିଥିଲେ। ସମୁଦାୟ ୫୨ ୟୁନିଟ୍ ରକ୍ତ ସଂଗ୍ରହ ହୋଇଥିଲା। ଆୟୁଷ ଡାକ୍ତର ଡା. ସୁଶ୍ରୀ ସଙ୍ଗୀତା ରଥ ଯୋଗଦେଇ ଛାତ୍ରଛାତ୍ରୀଙ୍କୁ ଉତ୍ସାହିତ କରିଥିଲେ। ମହାବିଦ୍ୟାଳୟର ପରିଚାଳନା ନିର୍ଦ୍ଦେଶକ ଅଶୋକ ମହାନ୍ତି, ଅଧ୍ୟକ୍ଷ ଦୀପକ ସାହୁ, ଅଧ୍ୟାପକ ରାଜୀବ ସାହି, ଶିବାଶିଷ ବାରିକ, ମମତା ବେହେରା, ସନ୍ତୋଷ କାନୁନଗୋ ପ୍ରମୁଖ ଏହି ରକ୍ତଦାନ ଶିବିରକୁ ପରିଚାଳନା କରିଥିଲେ।

ପଣ୍ଡିତ ମହେଶ୍ୱର ନନ୍ଦଙ୍କୁ ବନ୍ଧୁ ମହାନ୍ତି ସମ୍ମାନ

ଗୋବିନ୍ଦପୁର, ୨୯ ।୧୧(ସମିସ): ଯାଜପୁର ଜିଲ୍ଲା ଦଶରଶପୁର ଦତ୍ତପୁର ଗୋପୀନାଥ ଜୀଉ ପିଠରେ ଆଳି ଅଞ୍ଚଳର ବିଶିଷ୍ଟ ଶିକ୍ଷାବିତ ରାଷ୍ଟ୍ରପତି ପୁରସ୍କାରପ୍ରାପ୍ତ ଶିକ୍ଷକ ପଣ୍ଡିତ ମହେଶ୍ୱର ନନ୍ଦଙ୍କୁ ବନ୍ଧୁ ମହାନ୍ତି ସମ୍ମାନରେ ସମ୍ମାନିତ କରାଯାଇଛି। ଏକ ସାରସ୍ୱତ ଉତ୍ସବରେ ଅଖିଳ ଚକ୍ର ଓଡ଼ିଶା ସୌଜନ୍ୟରେ ଏହି କାର୍ଯ୍ୟକ୍ରମରେ ପ୍ରଫୁଲ୍ଲ ଚନ୍ଦ୍ର ନାୟକ ସଭାପତି କରିଥିଲେ। ମୁଖ୍ୟ ଅତିଥି ଭାବେ ପ୍ରଧ୍ୟପକ ଡଃ ଶ୍ରୀହରି ଧଳ, ମୁଖ୍ୟବକ୍ତା ଭାବେ ପଣ୍ଡିତ ବିନୋଦ ବିହାରୀ ନାୟକ, ସାମ୍ମାନିତ ଅତିଥି ଭାବେ ଅଖିଳ ଚକ୍ରର ସମ୍ପାଦକ ହରେକୃଷ୍ଣ ପଣ୍ଡା ପ୍ରମୁଖ ଯୋଗ ଦେଇଥିଲେ।

କଂସାର ପଞ୍ଚାୟତରେ ପଞ୍ଜାବ ନ୍ୟାସନାଲ ବ୍ୟାଙ୍କ ଶାଖା ଉଦ୍‌ଘାଟିତ

କେନ୍ଦ୍ରାପଡ଼ା, ୨୯।୧୧(ସମିସ): କେନ୍ଦ୍ରାପଡ଼ା ବ୍ଲକ କଂସାର ପଞ୍ଚାୟତର ରାଜୀବ ସେବା ଭବନ ପରିସରରେ ସରକାରଙ୍କ 'ଆମ ବ୍ୟାଙ୍କ' ଯୋଜନାରେ ପଞ୍ଜାବ ନ୍ୟାସନାଲ ବ୍ୟାଙ୍କର ଏକ ଶାଖା ଉଦ୍‌ଘାଟିତ ହୋଇଛି। ଶ୍ରୀବଳଦେବଜୀଉ ଶାଖାର ଶାଖା ପରିଚାଳକ ସନ୍ତୋଷ ପଲାଇ ଫିତା କାଟି ଏହାକୁ ଉଦ୍‌ଘାଟନ କରିଥିଲେ। ସରପଞ୍ଚ ସରୋଜିନୀ ନାୟକ ପୌରୋହିତ୍ୟ କରିଥିଲେ। ଅତିରିକ୍ତ ବିଡିଓ ଅନିରୁଦ୍ଧ ବେହେରା, ଶ୍ରୀବଳଦେବଜୀଉ ଶାଖାର ପରିଚାଳକ ସନ୍ତୋଷ ପଲାଇ, ଜୟଦେବ ବିଶ୍ୱାଳ, ପ୍ରକାଶ ପ୍ରଭୁ, ପଞ୍ଚାୟତ ନିର୍ବାହୀ ଅଧିକାରୀ ମାନସ ଜେନା, ପଞ୍ଚାୟତ ସମ୍ପ୍ରସାରଣ ଅଧିକାରୀ ଶୁଭ୍ରଜିତ ରାଉତ, ଜିଆରଏସ ଦିଲ୍ଲୀପ ପତି, ନୂତନ ଶାଖାର ଷ୍ଟାଫ ସତ୍ୟଜିତ ଜେନା, ମନୋଜ ନାୟକ ପ୍ରମୁଖ ଯୋଗ ଦେଇଥିଲେ। ଅନ୍ୟମାନଙ୍କ ମଧ୍ୟରେ ଆଦିକନ୍ଦ ପଣ୍ଡା, ସାଗର ଜେନା, ଗଜେନ୍ଦ୍ର ପରିଡ଼ା, ଇଶ୍ୱର ଚନ୍ଦ୍ର ଜେନା, ଗଣେଶ୍ୱର ନାୟକ, ଲଲାଟେନ୍ଦୁ ମହାପାତ୍ରଙ୍କ ସମେତ ୧୨ଜଣ ସିଆରପି ଓ ୧୨ଟି ମହିଳା ସ୍ୱୟଂ ସହାୟିକା ଗୋଷ୍ଠିର କର୍ମକର୍ତ୍ତା ଉପସ୍ଥିତ ଥିଲେ।

ହାସ୍ୟ ଅଭିନେତା ରବି ଶତପଥୀଙ୍କ ସ୍ମୃତିଚାରଣ

କୁଜଙ୍ଗ, ୨୯।୧୧(ସମିସ)

ଅଗପାଳରେ ଯାତ୍ରା ଜଗତର ହାସ୍ୟ ଅଭିନେତା ରବି ଶତପଥୀଙ୍କ ଶ୍ରଦ୍ଧାଞ୍ଜଳି ସଭା ଅନୁଷ୍ଠିତ ହୋଇଯାଇଛି। ପୂର୍ବତନ ସାଂସଦ ଡାକ୍ତର କୁଳମଣି ସାମଲ, ହୃଷିକେଶ ମିଶ୍ର, ରାଣୀ ପଣ୍ଡାଙ୍କ ସହ ଯାତ୍ରା ଜଗତର ବହୁ କଳାକାର ଯୋଗ ଦେଇଥିଲେ। ରବି ଶତପଥୀଙ୍କ ଶିକ୍ଷକ ବାନାମ୍ବର ଦାସ, ଶିକ୍ଷାଗୁରୁ ଅନନ୍ତ ଚରଣ ଦାସ, ଆଇନଜୀବୀ କିଶୋର ଶତପଥୀ, ଉତ୍କଳ ସାହିତ୍ୟ ସମାଜର ଉପସଭାପତି ଜୀବନାନନ୍ଦ ଅଧିକାରୀ, ସୁବାସ ଚନ୍ଦ୍ର ସାମଲ ପ୍ରମୁଖ ଉପସ୍ଥିତ ଥିଲେ। ବିଶିଷ୍ଟ ସାରସ୍ୱତ ସାଧକ ମୁରଲୀଧର ଶତପଥି ଉତ୍ସବରେ ସଂଯୋଜନା କରିଥଲେ। କଣ୍ଠଶିଳ୍ପୀ ଜୀବନାନନ୍ଦ ଅଧିକାରୀ, ବଳଦେବ ମହାପାତ୍ର ଓ ଅନ୍ୟକଳାକାରମାନେ ଭଜନ ପରିବେଷଣ କରିଥିଲେ। ପୂର୍ଣ୍ଣଚନ୍ଦ୍ର ଶତପଥୀ ଅତିଥିଙ୍କୁ ସ୍ୱାଗତ କରିଥିଲାବେଳେ ସୂର୍ଯ୍ୟାଂଶୁ ଶତପଥୀ ଧନ୍ୟବାଦ ଅର୍ପଣ କରିଥିଲେ।

ବିଦ୍ୟାଳୟସ୍ତରୀୟ ବିଜ୍ଞାନ ମେଳା

ଡେରାବିଶ, ୨୯।୧୧(ସମିସ): କେନ୍ଦ୍ରାପଡ଼ା ଜିଲ୍ଲା ଡେରାବିଶ ବ୍ଲକ ଖମୋଳ ପଞ୍ଚାୟତ ଖମୋଳ ସରକାରୀ ଉପ୍ରା ବିଦ୍ୟାଳୟରେ ବିଦ୍ୟାଳୟର କୁନିକୁନି ଛାତ୍ରଛାତ୍ରୀଙ୍କୁ ନେଇ ଏକ ବିଜ୍ଞାନ ମେଳା ଅନୁଷ୍ଠିତ ହୋଇଯାଇଛି। ଆୟୋଜିତ ସଭାରେ ବିଦ୍ୟାଳୟର ପ୍ରଧାନ ଶିକ୍ଷକ ପ୍ରକାଶ ଚନ୍ଦ୍ର ରାଉତ ସଭାପତିତ୍ୱ କରିଥିବା ବେଳେ ଆଞ୍ଚଳିକ ସାଧନକେନ୍ଦ୍ର ସଂଯୋଜକ ପ୍ରମୋଦ ମଲ୍ଲ ମୁଖ୍ୟଅତିଥି ଭାବେ ଯୋଗଦେଇ ବିଜ୍ଞାନ ମେଳାକୁ ଉଦ୍‌ଘାଟନ କରିଥିଲେ। ଶିକ୍ଷକ ଶାନ୍ତନୁ ପଣ୍ଡା, ଶିକ୍ଷୟିତ୍ରୀ ସୁନିତା ରାଉତଙ୍କ ତତ୍ତ୍ୱାବଧାନରେ ବିଦ୍ୟାଳୟର ଛାତ୍ରଛାତ୍ରୀ୧୧ଟି ପ୍ରକଳ୍ପ ପ୍ରଦର୍ଶିତ କରିଥିଲେ। ଏହି ପ୍ରକଳ୍ପଗୁଡ଼ିକ ମଧ୍ୟରେ ବର୍ଷାଜଳ ଅମଳ ପ୍ରକଳ୍ପ, ଜଳଚକ୍ର, ବୀଜ ଅଙ୍କୁରୋଦଗମ୍, ବାୟୁରେ ଅମ୍ଳଜାନର ଉପସ୍ଥିତି ଓ ହାର୍ଟ ମଡେଲ୍ ଆଦି ପ୍ରକଳ୍ପ ସ୍ଥାନ ପାଇଥିଲା। ଶେଷରେ ବରିଷ୍ଠ ଶିକ୍ଷୟିତ୍ରୀ ମଧୁସ୍ମିତା ଷଡ଼ଙ୍ଗୀ ଧନ୍ୟବାଦ ଅର୍ପଣ କରିଥିଲେ।

ପୋର୍ଟ ଫ୍ଲାଏ ଓଭରବ୍ରିଜ୍‌କୁ ବିରୋଧ

● ଧାରଣାରେ ବସିଲେ କଲୋନୀବାସୀ

ପାରାଦୀପ, ୨୯ ।୧୧(ସମିସ)

ଦୀର୍ଘ ଦିନ ଧରି ଜଳ ନିଷ୍କାସନ ଡ୍ରେନ ବାଟକୁ ପୋତି ଫ୍ଲାଏ ଓଭର ନିର୍ମାଣ କାର୍ଯ୍ୟକୁ ବିରୋଧ କରିଛନ୍ତି ପୋର୍ଟ କଲୋନୀବାସିନ୍ଦା। ସ୍କୁଲ ପିଲା ଓ ବସ୍ତିବାସିନ୍ଦା ଧାରଣା ଦେଇଥିଲେ।

ପୋର୍ଟ ପକ୍ଷରୁ ଅଠରବାଙ୍କିଠାରୁ ପୋର୍ଟ କଲୋନୀ ଦେଇ ଫ୍ଲାଏ ଓଭର ବ୍ରିଜ ନିର୍ମାଣ କରାଯାଉଛି; ମାତ୍ର କଲୋନୀ ଦେଇ ଯାଇଥିବା ଡ୍ରେନ ଓ ଜଳ ନିଷ୍କାସନ ବାଟକୁ ପୋତି ଦିଆଯାଇଛି। ଏହା ଫଳରେ କଲୋନୀରେ ଡ୍ରେନ ଓ ବର୍ଷା ପାଣି ଜମି ରହି ଅସ୍ୱାସ୍ଥ୍ୟକର ପରିବେଶ ସୃଷ୍ଟି କରୁଛି। ଘର ଭିତରେ ଡ୍ରେନ ପାଣି ପଶିବାରୁ ମଶା ବଂଶ ବୃଦ୍ଧି ପାଇବା ସହିତ ଅନେକ ଲୋକ ରୋଗାକ୍ରାନ୍ତ ହେଉଛନ୍ତି। ଡ୍ରେନ ପାଣି ସଂସ୍ପର୍ଶରେ ଆସି ଲୋକଙ୍କ ଦେହରେ ଫଳିଯାଉଥିବା କଲୋନୀବାସିନ୍ଦା ଅଭିଯୋଗ ଆଣିଛନ୍ତି। ପିଲାମାନେ ସ୍କୁଲ ଯିବା ବାଟରେ ପାଣି ଜମି ରହୁଥିବାରୁ ଓଦା ହୋଇଯାଉଛନ୍ତି। ଗୋଡ ଖସିଯିବାରୁ କାଦୁଅରେ ପଡ଼ି ଖଣ୍ଡିଆ ଖାବରା ହେଉଛନ୍ତି। ଏବେବି କଲୋନୀରେ ଅନେକ ଲୋକଙ୍କ ଘରେ ପାଣି ଜମି ରହିଛି। ପାଣି ନିଷ୍କାସନ ବାଟ ନ ଖୋଲିଲେ କାମ ସମ୍ପୂର୍ଣ୍ଣ ବନ୍ଦ କରି ଦିଆଯିବ ବୋଲି ସେମାନେ ପ୍ରକାଶ କରିଛନ୍ତି। ତେବେ କାମ କରୁଥିବା ଏଆରଏସ୍‌ଏସ୍ କମ୍ପାନୀ ତରଫରୁ କଲୋନୀବାସୀଙ୍କ ଧାରଣା ଖବର ପାଇ ଯୁଦ୍ଧକାଳୀନ ଭିତ୍ତିରେ ଡ୍ରେନ ସଫେଇ କାର୍ଯ୍ୟ ଆରମ୍ଭ ହୋଇଥିଲା।

କଳିଙ୍ଗ ବାଲିଯାତ୍ରାରେ ଏଏମ୍/ଏନ୍‌ଏସ୍ ଇଣ୍ଡିଆର ଷ୍ଟଲ୍

ପାରାଦୀପ, ୨୯।୧୧ (ସମିସ): ପାରାଦୀପ ବିଜୁ ମଇଦାନରେ ଅନୁଷ୍ଠିତ କଳିଙ୍ଗ ବାଲିଯାତ୍ରା ମହୋତ୍ସବରେ ଆର୍ସେଲର ମିତ୍ତଲ ନିପନ୍ ଷ୍ଟିଲ୍ (ଏଏମ୍/ଏନ୍‌ଏସ) ଇଣ୍ଡିଆର ଷ୍ଟଲ୍ ଖୋଲଇଛି। ମନ୍ତ୍ରୀ ପ୍ରତାପ କେଶର

ପୌର ଉପନିର୍ବାଚନରେ ୭୭.୫୩% ପ୍ରତିଶତ ମତଦାନ

ଇଭିଏମ୍‌ରେ ବନ୍ଦ ୩ ପ୍ରାର୍ଥୀଙ୍କ ଭାଗ୍ୟ

ଜଗତସିଂହପୁର, ୨୯।୧୧(ସମିସ)

ଜଗତସିଂହପୁର ପୌରପରିଷଦ ୬ ନମ୍ବର ୱାର୍ଡରେ ବୁଧବାର ଶାନ୍ତି ଓ ଶୃଙ୍ଖଳା ସହ ଉପନିର୍ବାଚନ ଶେଷ ହୋଇଛି। ବିଜେଡି ପ୍ରାର୍ଥୀ ରୋଜାଲିନ ଦାସ, କଂଗ୍ରେସ ପ୍ରାର୍ଥୀ ଚିନ୍ମୟୀ ନନ୍ଦ ଓ ବିଜେପି ପ୍ରାର୍ଥୀ ବିଷ୍ଣୁପ୍ରିୟା ସିଂଙ୍କ ଭାଗ୍ୟ ଇଭିଏମ୍‌ରେ ବନ୍ଦ ରହିଛି। ଗୁରୁବାର ଜିଲ୍ଲାପାଳଙ୍କ କାର୍ଯ୍ୟାଳୟରେ ଭୋଟ ଗଣାଯାଇ ଫଳାଫଳ ଘୋଷଣ କରାଯିବ। ତେବେ ୭୭.୫୩ ପ୍ରତିଶତ ମତଦାନ ହୋଇଥିବା ସୂଚନା ମିଳିଛି। ସକାଳ ୮ଟାରୁ ମତଦାନ ପ୍ରକ୍ରିୟା ଆରମ୍ଭ ହୋଇ ଅପରାହ୍ନ ୫ଟାରେ ଶେଷ ହୋଇଥିଲା। ବିଭିନ୍ନ ବୁଥ୍‌ରେ ଭୋଟର୍ ଧାଡିରେ ଆସି ମତଦାନ ସାବ୍ୟସ୍ତ କରିଥିଲେ। ପୁଲିସ ପକ୍ଷରୁ ଆଇନଶୃଙ୍ଖଳା ରକ୍ଷା ପାଇଁ ବ୍ୟାପକ ସୁରକ୍ଷା ବ୍ୟବସ୍ଥାର ବନ୍ଦୋବସ୍ତ କରାଯାଇଥିଲା।

ଗତ ମାର୍ଚ୍ଚରେ ଅନୁଷ୍ଠିତ ଜଗତସିଂହପୁର ପୌର ପାରିଷଦର ମୋଟ୍ ୨୧ଟି ୱାର୍ଡ୍ ପାଇଁ ୩୩ଟି ବୁଥ୍‌ରେ ଭୋଟ୍ ଗ୍ରହଣ କରାଯାଇଥିଲା। ତେବେ ୬ ନମ୍ବର ୱାର୍ଡର ନିର୍ବାଚିତ ପାରିଷଦ ସୌଭାଗ୍ୟଲକ୍ଷ୍ମୀ ରଥଙ୍କ ପରଲୋକ ହେତୁ ଏଠାରେ ପୁଣିଥରେ ଉପନିର୍ବାଚନ ହେବାକୁ ବିଜ୍ଞପ୍ତି ପ୍ରକାଶ ପାଇଥିଲା। ଏଣୁ ବୁଧବାର ପୂର୍ବ ନିର୍ଦ୍ଧାରିତ ଘୋଷଣା ଅନୁସାରେ ଉପନିର୍ବାଚନ ଅନୁଷ୍ଠିତ ହୋଇଛି।

ଏହି ୱାର୍ଡର ମୋଟ ଭୋଟର ସଂଖ୍ୟା ୧, ୦୭୭। ୮୩୫ ଭୋଟର ମତଦାନ କରିଥିଲେ। ଏଥିରେ ୪୧୮ ଜଣ ପୁରୁଷ ଓ ୪୧୭ ଜଣ ମହିଳା ଭୋଟର ରହିଥିଲେ। ଗତ ପୌର ନିର୍ବାଚନରେ ୮୨ ପ୍ରତିଶତ ମତଦାନ ହୋଇଥିବା ସମୟରେ ଚଳିତ ଉପନିର୍ବାଚନରେ ୪ ପ୍ରତିଶତ କମ୍ ରହିଛି।

ଗତ ପୌର ନିର୍ବାଚନରେ ୨୧ଟି ୱାର୍ଡ ମଧ୍ୟରୁ ବିଜେଡିକୁ ସର୍ବାଧିକ ୯ଟି, କଂଗ୍ରେସକୁ ୭ଟି, ବିଜେପିକୁ ୨ଟି ଓ ସ୍ୱାଧୀନକୁ ୩ଟି ମିଳିଥିଲା। ଏହି ୱାର୍ଡରୁ ବିଜେଡି ପ୍ରାର୍ଥୀ ସୌଭାଗ୍ୟଲକ୍ଷ୍ମୀ ରଥ କଂଗ୍ରେସ ପ୍ରାର୍ଥୀଙ୍କୁ ହରାଇ ବିଜୟ ଲାଭ କରିଥିଲେ।

ରକ୍ତଦାନ, ଚକ୍ଷୁ ଚିକିତ୍ସା ଶିବିର

ବାଲିକୁଦା, ୨୯।୧୧(ସମିସ): ବାହାରଣା ପଞ୍ଚାୟତ ମା ଅଁଳାଇ କ୍ରୀଡା ସଂସଦର ବାର୍ଷିକ ଉତ୍ସବ ଅନୁଷ୍ଠିତ ହୋଇଯାଇଛି। ଏହି ଅବସରରେ ସଂସଦ ପକ୍ଷରୁ ଏକ ରକ୍ତଦାନ ଶିବିର ଓ ଚକ୍ଷୁ ଚିକିତ୍ସା ଶିବିର ଅନୁଷ୍ଠିତ ହୋଇଥିଲା। ୧୦ଟି ଗ୍ରାମର ୪୦ରୁ ଅଧିକ ଲୋକଙ୍କୁ ତ୍ରିଲୋଚନ ନେତ୍ରାଳୟ ତରଫରୁ ଚକ୍ଷୁ ପରୀକ୍ଷା କରାଯାଇଥିବା ବେଳେ ୭ଜଣଙ୍କ ମୋତିଆ ବିନ୍ଦୁ ସମସ୍ୟା ଚିହ୍ନଟ ହୋଇଥିଲା। ପରେ ଜଗତସିଂହପୁର ରୋଟାରୀ କ୍ଲବ ଓ ରକ୍ତ ଭଣ୍ଡାର ସହଯୋଗରେ ଆୟୋଜିତ ରକ୍ତ ଦାନ ଶିବିରରେ ୩୫ୟୁନିଟ ରକ୍ତ ସଂଗ୍ରହ କରାଯାଇଥିଲା। ଏହି ଶିବିରକୁ ଗ୍ରାମ୍ୟ କମିଟିର ସଭାପତି ରମେଶ ଚନ୍ଦ୍ର ପୃଷ୍ଟି ଓ ପୂବର୍ତନ କମିଟି ସଭାପତି ଗୋପାଳ ଚନ୍ଦ୍ର ରାଉତ ଉଦ୍‌ଘାଟନ କରିଥିଲେ।

ଜବରଦଖଲ ହୋଇଥିବା ସରକାରୀ ଜମିରେ ମାପଚୁପ

ରଘୁନାଥପୁର, ୨୯।୧୧(ସମିସ): ରଘୁନାଥପୁର ତହସିଲ ଅଧୀନ କଟକ - ପାରାଦୀପ ରାସ୍ତାକୁ ଲାଗିଥିବା ଜଇପୁର-ଜଗତସିଂହପୁର ରାସ୍ତାର ଜଇପୁର ପ୍ରବେଶ ପଥରେ କେତେଜଣ ବ୍ୟକ୍ତି ସରକାରୀ ଜମି ଜବରଦଖଲ କରିଛନ୍ତି। ପୂର୍ବ ବିଭାଗ ରାସ୍ତାରେ ବେଆଇନ୍ ଭାବେ ପାଚେରି ନିର୍ମାଣ କରିବାକୁ ଏମାନେ ପଛାଇ ନାହାନ୍ତି। ଏ ନେଇ ଖବର ପାଇବା ପରେ ଫକିରପଡ଼ା ପୂର୍ବ ବିଭାଗର ଉପନିର୍ବାହି ଯନ୍ତ୍ରୀ ରାଧାକାନ୍ତ ଭୂୟାଁ ରଘୁନାଥପୁର ତହସିଲଦାରଙ୍କ ନିକଟରେ ଅଭିଯୋଗ କରିଥିଲେ। ଜଇପୁର ଗ୍ରାମର ସୁଶାନ୍ତ ଦାସ, ଚିତ୍ତରଞ୍ଜନ ଦାସ, ମନୋରଞ୍ଜନ ଦାସ ପ୍ରମୁଖ ପୂର୍ବ ବିଭାଗ ଅଧୀନରେ ଥିବା ସରକାରୀ ପ୍ଲଟ ନଂ ୬୯୦ରେ ପାଚେରି ନିର୍ମାଣ କରିଥିବା ଜଣା ପଡ଼ିଥିଲା। ଅଭିଯୋଗକୁ ଆଧାର କରି ରଘୁନାଥପୁର ତହସିଲ୍ ପକ୍ଷରୁ ଏହାର ମାପଚୁପ କରାଯାଇଛି। ସୁପରଭାଇଜର ସୁଦାମ ଚରଣ ଗୁରୁ, ଛପଡ଼ା ରାଜସ୍ୱ ନିରୀକ୍ଷକ ସୁଶାନ୍ତ ସ୍ୱାଇଁ, ପୂର୍ବ ବିଭାଗ ଜଇପୁର ସହକାରୀ ଯନ୍ତ୍ରୀ ବିନୟ ସାହୁ ପ୍ରମୁଖ ମାପଚୁପ କରିଛନ୍ତି। ସୁଶାନ୍ତ ଦାସ ଓ ତାଙ୍କ ଭାଇମାନେ ସରକାରୀ ପ୍ଲଟରେ ୨ଡିସିମିଲ ଜାଗା ଜବରଦଖଲ କରି ପାଚେରି ନିର୍ମାଣ ସହ ବାଲି ଫିଲିଂ କରିଥିବା ପ୍ରମାଣିତ ହୋଇଛି। ଏହାଦ୍ୱାରା ବର୍ଷାଦିନେ ଜଳ ନିଷ୍କାସନ ପାଇଁ ସମସ୍ୟା ସୃଷ୍ଟି ହେବ ବୋଲି ବିଭାଗ ଆଶଙ୍କା କରିଛି। ଏ ନେଇ ତହସିଲଦାରଙ୍କୁ ରିପୋର୍ଟ ପ୍ରଦାନ କରାଯାଇଛି। ତହସିଲ୍ ପକ୍ଷରୁ କାର୍ଯ୍ୟାନୁଷ୍ଠାନ ନିଆଯିବ ବୋଲି ସୂଚନା ମିଳିଛି।

ଭିନ୍ନକ୍ଷମ ଯୁବତୀ ନିଖୋଜ

ରଘନାଥପୁର, ୨୯।୧୧(ସମିସ): କିଶନନଗର ଥାନା ମାହଲହାଟ ଫାଣ୍ଡି ଅଧିନ ଉତ୍ତରକୁଳ ଗ୍ରାମର ଜଣେ ଭିନ୍ନକ୍ଷମ ଯୁବତୀ ନିଖୋଜ ହୋଇଯାଇଥିବା ନେଇ କିଶନନଗର ଥାନାରେ ଅଭିଯୋଗ ହୋଇଛି। ପୁଲିସ ସୂଚନା ମୁତାବକ ଉତ୍ତରକୁଳ ଗ୍ରାମର ବାବାଜି ସ୍ୱାଇଁଙ୍କ ମୃତ୍ୟୁ ପରେ ତାଙ୍କ ଝିଅ ଅନ୍ନପୂର୍ଣ୍ଣା ସ୍ୱାଇଁ ତାଙ୍କ ଦାଦା ରାଜକିଶୋର ସ୍ୱାଇଁଙ୍କ ଘରେ ରହୁଥିଲେ। ତେବେ ଅନ୍ନପୂର୍ଣ୍ଣା ମାନସିକ ଭିନ୍ନକ୍ଷମ ବୋଲି ପରିବାର ପକ୍ଷରୁ ସୂଚନା ଦିଆଯାଇଛି। ଭୋରରୁ ରାଜକିଶୋର ନିଦରୁ ଉଠିଲା ବେଳକୁ ଅନ୍ନପୂର୍ଣ୍ଣା ଘରେ ନ ଥିବା ଦେଖିବାକୁ ପାଇଥିଲେ। ପରିବାର ବର୍ଗ ବହୁତ ଖୋଜା ଖୋଜି କରିଥଲେ ମଧ୍ୟ ତାଙ୍କର ସନ୍ଧାନ ମିଳି ନ ଥିଲା। ଏ ସମ୍ପର୍କରେ ରାଜକିଶୋର କିଶନ ନଗର ଥାନାରେ ଲିଖିତ ଅଭିଯୋଗ କରିବା ପରେ ପୁଲିସ ତଦନ୍ତ ଆରମ୍ଭ କରିଛି।

ଆଦିକବି ସାରଳା ଦାସଙ୍କ ଜୟନ୍ତୀ ସମାରୋହ

ତିର୍ତ୍ତୋଲ, ୨୯।୧୧(ସମିସ): ଝଙ୍କଡ଼ ତେନ୍ତୁଳିପଦା ଆଖଣ୍ଡଳେଶ୍ୱର ମନ୍ଦିରରେ ଓଡ଼ିଆ ଭାଷା ସାହିତ୍ୟର ଜନକ ଆଦିକବି ସାରଳାଦାସଙ୍କ ଜୟନ୍ତୀ ସମାରୋହ ଅନୁଷ୍ଠିତ ହୋଇଯାଇଛି। ଏଥିରେ ପର୍ଶୁରାମ ଦ୍ୱିବେଦୀ, ଏମସ୍‌ର ପୂର୍ବତନ ନିଦ୍ଦେଶକ ଡ. ଅଶୋକ ମହାପାତ୍ର, ବିଶିଷ୍ଟ ଜ୍ୟୋତିର୍ବିଦ ଡ. ଜଗନାନନ୍ଦ ଆଚାର୍ଯ୍ୟ, ଡିଏଭି ବିଦ୍ୟାଳୟର ଅଧ୍ୟାପିକା ଆରତୀ କର, ତିର୍ତ୍ତୋଲ ବ୍ଲକ ଅଧ୍ୟକ୍ଷ ମନୋଜ ବେହେରା, ସଂସଦର ଉପସଭାପତି ବିକାଶ ଚନ୍ଦ୍ର ପରିଜା, ଙ୍ଗ ସୁବାସ ଚନ୍ଦ୍ର ସାହୁ ପ୍ରମୁଖ ଅତିଥି ଭାବେ ଯୋଗ ଦେଇ ତାଙ୍କ ସମ୍ପର୍କରେ କହିଥିଲେ। କାର୍ଯ୍ୟକ୍ରମରେ ସୁରେଶ ଚନ୍ଦ୍ର ମହାନ୍ତି ଅଧ୍ୟକ୍ଷତା କରିଥିଲେ। ରମାକାନ୍ତ ମିଶ୍ର ଅତିଥି ପରିଚୟ ପ୍ରଦାନ କରିଥିବାବେଳ ସମ୍ପାଦକ ପ୍ରଦୀପ୍ତ ବିଶ୍ୱାଳ ସ୍ୱାଗତ ଭାଷଣ ଦେଇଥିଲେ। ଅନ୍ୟମାନଙ୍କ ମଧ୍ୟରେ ଶିକ୍ଷାବିତ ମହେନ୍ଦ୍ର ଆଚାର୍ଯ୍ୟ, ବିରଜା ପ୍ରସନ୍ନ ପରିଜା, ଚିତ୍ତରଞ୍ଜନ ପରିଜା, ଡ. ବିଷ୍ଣୁପ୍ରିୟା ଦାସ, ସୁବ୍ରତ ଦାଶ, ଚୌଧୁରୀ ରାଧାମୋହନ ପରିଜା, ଅକ୍ଷୟ ମହାନ୍ତି, ଦେବବ୍ରତ ବାରିକ, ଆଶିଷ ମହାପାତ୍ର, କମଳାକାନ୍ତ ପରିଜା, ସୂର୍ଯ୍ୟନାରାୟଣ ପରିଜା, ଜଗତସିଂହପୁର ଏଏସଭିଏମର ପୂର୍ବତନ ଅଧ୍ୟକ୍ଷ ରବିପ୍ରସନ୍ନ ସାହୁ, ଚୌଧୁରୀ ରାଧାମୋହନ ପରିଜା, ଶିକ୍ଷାବିତ ସୁରେନ୍ଦ୍ର ସାହୁ, କବୟିତ୍ରୀ ଆରତୀ କର, ପ୍ରତିଭା ମିଶ୍ର, ଦିଗମ୍ବର ରାଉତ, ଝୁଲରାମ ଦାସ, ଗୁରୁଦ ପରିଜା ପ୍ରମୁଖ ଯୋଗ ଦେଇଥିଲେ। ଏହି ଅବସରରେ ପୂର୍ବତନ ଜଗତସିଂହପୁର ପୌରାଧ୍ୟକ୍ଷ ବିପ୍ଳବ ଚୌଧୁରୀ, ଆଇନଜୀବୀ ପ୍ରଶାନ୍ତ ଦାସ, ଅଧ୍ୟାପିକା ଇରାନୀ ପରିଜା, ବାଇଧର ନାୟକ, ଜଗଦାନନ୍ଦ ଆଚାର୍ଯ୍ୟ, କବି ନଗେନ୍ଦ୍ରନାଥ ସ୍ୱାଇଁ, ପ୍ରଭାତ ପରିଜା, ସ୍ୱାମ୍ବାଦିକ ଶ୍ରୀକାନ୍ତ ଦାଶ, ଶରତ ଦାଶ ପ୍ରମୁଖଙ୍କୁ ସମ୍ବର୍ଦ୍ଧିତ କରାଯଇଥିଲା। ସେହିଭଳି ରାଜକିଶନ ବେହେରା, ରୋସାଲିନ ପରିଜା, ସାଇପ୍ରସାଦ ବାରିକ, ସ୍ମୃତିରେଖା ଦାସ ପ୍ରମୁଖ କୃତୀ ଛାତ୍ରଛାତ୍ରୀଙ୍କୁ ପ୍ରଶସ୍ତି ପତ୍ର ପ୍ରଦାନ କରାଯାଇଥିଲା। ପଣ୍ଡିତ ବାସବ ନନ୍ଦ ମଞ୍ଚ ପରିଚାଳନା କରିଥଲେ। ଶେଷରେ ଝଙ୍କଡ ସାହିତ୍ୟ ସଂସଦର ସମ୍ପାଦକ ଗୋଲୋକ ବିହାରୀ ଧନ୍ୟବାଦ ଦେଇଥିଲେ।

ହୋଲ୍ଡିଂ ଟ୍ୟାକ୍ସ ଦେବା ପରେ ମଧ୍ୟ ପୁଣି ତାଗିଦ

ପୁରୁଣା ରସିଦ୍ ଦେଖାଇବା ପରେ ଚେତା ପଶିଲା

ଜଗତସିଂହପୁର, ୨୯।୧୧(ସମିସ): ଜଗତସିଂହପୁରର ଜଣେ ବ୍ୟକ୍ତି ଥରେ ହୋଲଡିଂ ଟ୍ୟାକ୍ସ ଦେବା ପରେ ପୁଣି ଥରେ ତାଙ୍କୁ ଟ୍ୟାକ୍ସ ଦେବାକୁ ଜଗତସିଂହପୁର ପୌରପରିଷଦର କର୍ମଚାରୀ ବାଧ୍ୟ କରିବା ଆଶ୍ଚର୍ଯ୍ୟ କରିଛି। ୨୦୨୦ରେ ୧୯ ନମ୍ବର ୱାର୍ଡ ଠାକୁରପାଟଣା ଗ୍ରାମର ପ୍ରଦୀପ୍ତ ଯତି ଘରର ହୋଲଡିଂ ଟ୍ୟାକ୍ସ ୨୦୨୦-୨୦୨୧ ଆର୍ଥିକ ବର୍ଷ ପାଇଁ ୨୮/୦୯/୨୦୨୦ ତାରିଖରେ ୭୯୫ ଟଙ୍କା ପଇଠ କରିଥିଲେ; କିନ୍ତୁ ଚଳିତ ବର୍ଷ ପରିଷଦ କର୍ମଚାରୀ ତାଙ୍କ ଘରକୁ ବାରମ୍ବାର ଆସି ବାକିଥିବା ୩ବର୍ଷ ବଦଳରେ ୪ବର୍ଷର ହୋଲଡିଂ ଟ୍ୟାକ୍ସ ଦାବି କରିଥିଲେ। ପ୍ରଦୀପ ହୋଲଡିଂ ଟ୍ୟାକ୍ସ ମାଗିବାକୁ ଆସିଥିବା

ଅନ୍ ଲାଇନ୍ ଅପଟୁଡେଟ୍ ହେଉନି

ମୁନିସିପାଲିଟି କର୍ମଚାରୀଙ୍କୁ ୨୦୨୦-୨୦୨୧ ଆର୍ଥିକ ବର୍ଷ ପାଇଁ ୭୯୫ ଟଙ୍କା ପଇଠ କରିଥିବା ଜଣାଇଥିଲେ। ଏବେ ୩ ବର୍ଷର ବକେୟା ଦେବା କଥା; ମାତ୍ର ୪ ବର୍ଷର କ'ଣ ପାଇଁ ବୋଲି ପଚାରିଥିଲେ। ମୁନିସିପାଲିଟି କର୍ମଚାରି କହିଥିଲେଯେ, ଅନଲାଇନ କିମ୍ବା ଖାତାରେ କିଛି ରେକର୍ଡ ନାହିଁ। ଏଣୁ ୨୦୨୦-୨୧କୁ ମିଶାଇ ମୋଟ ୪ ବର୍ଷର ଟ୍ୟାକ୍ସ ଦେବାକୁ ହେବ ବୋଲି ଯୁକ୍ତି କରିଥିଲେ। ଏହାପରେ ପ୍ରଦୀପ ୩ବର୍ଷ ତଳର ରସିଦ ଦେଖାଇବା ପରେ କର୍ମଚାରୀ ଜଣକ ଛେପ ଢୋକିଥିଲେ। ତେବେ ଅପଡେଟ୍ ହୋଇଯିବ ବୋଲି ସମ୍ପୃକ୍ତ କର୍ମଚାରୀ ଜଣକ କହି ଦିନ ଗଡ଼ାଇ ଚାଲିଥିବା ଶ୍ରୀ ଯତି ଅଭିଯୋଗ କରିଛନ୍ତି। କର୍ମଚାରୀଙ୍କ ଉପରେ ସେ ସନ୍ଦେହ ପ୍ରକାଶ କରିଛନ୍ତି।

ସରସ୍ୱତୀ ଶିଶୁମନ୍ଦିରରେ ପତ୍ର ପ୍ରଦର୍ଶନୀ କାର୍ଯ୍ୟକ୍ରମ

କେନ୍ଦ୍ରାପଡ଼ା, ୨୯।୧୧(ସମିସ): କେନ୍ଦ୍ରାପଡ଼ା ସହରର ସାନ୍ତସାହିସ୍ଥିତ ସରସ୍ୱତୀ ଶିଶୁ ବିଦ୍ୟାମନ୍ଦିରରେ ବୁଧବାର ଶିଶୁ ବାଟିକା ବିଭାଗ ପକ୍ଷରୁ ପତ୍ର ପ୍ରଦର୍ଶନୀ ଅନୁଷ୍ଠିତ ହୋଇଥିଲା। ଶିଶୁମାନେ ବିଭିନ୍ନ ଗଛର ପତ୍ର ସଂଗ୍ରହ କରି ଆଣିଥିଲେ। ଏଥିରେ ୧୦୦ରୁ ଅଧିକ ବିଭିନ୍ନ ଗଛର ପତ୍ର ରଖାଯାଇ ଶିଶୁଙ୍କୁ ପରିଚୟ କରାଯାଇଥିଲା। ଏହାର ଉପକାରିତା ସମ୍ପର୍କରେ ସୂଚନା ଦିଆଯାଇଥିଲା। ବିଦ୍ୟାଳୟର ସଭାପତି ଗିରିଶ ଚନ୍ଦ୍ର କର ଗଛ ମଣିଷ ପାଇଁ କେତେ ଉପକାରୀ ସେ ବିଷୟରେ ଅବଗତ କରାଇଥିଲେ।

ପୁଅ ଛୁରା ମାଡ଼ରେ ବାପା ଗୁରୁତର

ରଘୁନାଥପୁର, ୨୯।୧୧(ସମିସ): ରଘୁନାଥପୁର ଥାନା କୋଟକଣା ଗ୍ରାମର କେଦାରନାଥ ବେହେରାଙ୍କୁ ତାଙ୍କ ପୁଅ ସରୋଜ ବେହେରା ଛୁରା ମାଡ଼ କରିଛି। ସରୋଜ ବୁଧବାର ତା' ଦାଦ ଝିଅ ବିବାହ ଭୋଜିରେ ଯୋଗଦେଇ ଥିଲା। ଭୋଜିର କିନ୍ତୁ ଗଣ୍ଡଗୋଳ କରିବାରୁ କେଦାରନାଥ ପହଞ୍ଚି ଘରକୁ ଆଣି ଆକଟ କରିବା ସହ ଦୁଇ ଜାବୁଡା ପକାଇଥିଲେ। ଏଥିରେ ସରୋଜ ଉତକ୍ଷାପ୍ତ ହୋଇ ଘର ଭିତରୁ ଛୁରା ଆଣି ବେକ କାଟିଦେଇଥିଲା। ପରିବାର ଲୋକେ ଗୁରୁତର କେଦାରଙ୍କୁ ରଘୁନାଥପୁର ଗୋଷ୍ଠୀ ସ୍ୱାସ୍ଥ୍ୟକେନ୍ଦ୍ର ଭର୍ତ୍ତି କରିଥିଲେ। ପରେ କଟକ ବଡ଼ ଡାକ୍ତରଖାନା ସ୍ଥାନାନ୍ତର କରାଯାଇଛି। ଅନ୍ୟପକ୍ଷ ସରୋଜର ହାତ କଟିଥିବାରୁ ରଘୁନାଥପୁର ମେଡିକାଲରେ ଚିକିତ୍ସିତ ହୋଇଥିଲା। ଡାକ୍ତର ତାକୁ ମଧ୍ୟ ଜଗତସିଂହପୁର ଡାକ୍ତରଖାନାକୁ ସ୍ଥାନାନ୍ତର କରିଛନ୍ତି। ତେବେ ଘଟଣା ସମ୍ପର୍କରେ ଡାକ୍ତର ଟେଲିଫୋନ ଯୋଗେ ରଘୁନାଥପୁର ଥାନାକୁ ଅବଗତ କରିଛନ୍ତି। ପରିବାର ପକ୍ଷରୁ କିନ୍ତୁ ଥାନାରେ କୌଣସି ଅଭିଯୋଗ ହୋଇନାହିଁ।

ଧର୍ମପରାୟଣ ବ୍ୟକ୍ତିଙ୍କ ପରଲୋକ

ରଘୁନାଥପୁର, ୨୯।୧୧(ସମିସ): ବାବୁଜଙ୍ଗ ପଞ୍ଚାୟତ ଅଧୀନ ବାରିମୂଳ ଗ୍ରାମର ଅନାମ ବିଶ୍ୱାଳ (୯୦)ଙ୍କ ପରଲୋକ ଘଟିଛି। ଶୋକାକୁଳ ପରିବେଶ ଭିତରେ ମହାନଦୀର ଜଟିଆକୁଦଠାରେ ତାଙ୍କ ଶେଷକୃତ୍ୟ ସମ୍ପନ୍ନ କରାଯାଇଛି। ପୁଅ ଅଭୟ ମୁଖାଗ୍ନି ଦେଇଥିଲେ।

ବନ୍ଧୁମିଳନ ପାଇଁ ପ୍ରସ୍ତୁତି

ରାଜକନିକା, ୨୯।୧୧(ସମିସ): ରାଜକନିକା ବ୍ଲକର ବରାଡିଆ ହାଇସ୍କୁଲ ୧୯୮୩ ବ୍ୟାଚ ଛାତ୍ରଛାତ୍ରୀଙ୍କ ବନ୍ଧୁମିଳନ ପାଇଁ ଏକ ପ୍ରସ୍ତୁତି ବୈଠକ ଅନୁଷ୍ଠିତ ହୋଇଯାଇଛି। ସଦାଶିବ ଖଟୁଆଙ୍କ ସଂଯୋଜନା ଓ ସୂର୍ଯ୍ୟକାନ୍ତ ବେହେରାଙ୍କ ପରିଚାଳନାରେ କନିକା ରାଜବାଟୀ ପରିସରରେ ବୈଠକ ବସିଥିଲା। ତତ୍କାଳୀନ ଛାତ୍ର ସୁରେନ୍ଦ୍ର ଜେନା, ଗୟାଧର ମହାପାତ୍ର, ଶରତ ବେହୁରା, ଗୋଲକ ଦାସ, ଏସ କେ ତାଜ ଉଦ୍ଦିନ, ଛାତ୍ରୀ ତିଳୋତ୍ତମା ରାଉଳ, ଜହ୍ନରାଣୀ ସ୍ୱାଇଁ, ଦମୟନ୍ତୀ ନାୟକ ପ୍ରମୁଖ ଅଂଶ ଗ୍ରହଣ କରିଥିଲେ।

କଳିଙ୍ଗ ବାଲିଯାତ୍ରାରେ ଜମୁଛି ନାଚଗୀତର ଆସର

ପାରାଦୀପ, ୨୯।୧୧ (ସମିସ): କଳିଙ୍ଗ ବାଲିଯାତ୍ରାରେ ନାଚଗୀତର ଆସର ଜମୁଛି। ଦର୍ଶକ ବିଭିନ୍ନ ରଙ୍ଗାରଙ୍ଗ କାର୍ଯ୍ୟକ୍ରମର ମଜା ନେଉଛନ୍ତି। କୁଜଙ୍ଗ ବାଲିପାରିର ଅଭୟ ଆର୍ଟ ଏକାଡେମୀ ପକ୍ଷରୁ ନୃତ୍ୟ ବିଚିତ୍ରା, ପାରାଦୀପ ଶ୍ରାବଣୀ କଳା ନିକେତନ ପକ୍ଷରୁ ଆଧୁନିକ ନୃତ୍ୟ, ଇଫକୋ ପାରାଦୀପ ୟୁନିଟ ପକ୍ଷରୁ ଓଡିଶୀ ନୃତ୍ୟ, ତ୍ରିରଙ୍ଗା ଡ୍ୟାନ୍ସ ଏକାଡେମୀ ପକ୍ଷରୁ ଡ୍ୟାନ୍ସ ଧମାକା, ପୁରୀର ଗୋଟିପୁଅ, ମହାରାଷ୍ଟ୍ରର କୋଲି ଡ୍ୟାନ୍ସ, ଢେଙ୍କାନାଳ ସମର ତରଙ୍ଗ ପକ୍ଷରୁ ଐତିହାସିକ ନୃତ୍ୟ ନାଟିକା ପରିବେଷିତ ହୋଇଥିଲା। ସେହିଭଳି ଡ. ରୋହନ ବିଶ୍ୱାଳ ଏବଂ ଗ୍ରୁପ ପକ୍ଷରୁ ଇଣ୍ଡିଆନ ଆଇଡଲ ସିଙ୍ଗରମାନଙ୍କ ଦ୍ୱାରା ବିଭିନ୍ନ କାର୍ଯ୍ୟକ୍ରମ ଆୟୋଜନ କରାଯାଇଥିଲା। ଏହି ଅବସରରେ ସାଂସ୍କୃତିକ ସଭାରେ ଜଗତସିଂହପୁର ଉପ ଜିଲ୍ଲାପାଳ ପ୍ରଦୀପ ସାହୁ ସଭାପତିତ୍ୱ କରିଥିଲେ। ପାରାଦୀପ ଇଫ୍‌କୋ ୟୁନିଟ୍ ମୁଖ୍ୟ ନିର୍ଦ୍ଦେଶକ କେଜେ ପଟେଲ, କୋଷ୍ଟଗାର୍ଡ କମାଡାଣ୍ଟ ସଚିନ ବର୍ମା ଓ ଡିଏସ୍‌ପି ସନ୍ତୋଷ ଜେନା ପ୍ରମୁଖ ଅତିଥବ ଭାବେ ଯେଗ ଦେଇଥିଲେ। ଏହି ଅବସରରେ ଜିଲ୍ଲା ଆଇନ ସେବା ପ୍ରାଧିକରଣର ଅଧ୍ୟକ୍ଷ ଅନୁପ ଚନ୍ଦନ ଓ କୁଜଙ୍ଗ ଅତିରିକ୍ତ ଜିଲ୍ଲା ଦୌରାଜଜ ପାର୍ଥ ସାରଥୀ ପଟ୍ଟନାୟକଙ୍କୁ ସମ୍ବର୍ଦ୍ଧିତ କରାଯାଇଛି।

ତିର୍ତ୍ତୋଲ, କୁଜଙ୍ଗ ବ୍ଲକ୍‌ରେ ୬୨୧ ଭିନ୍ନକ୍ଷମ ଚିହ୍ନଟ

(ତିର୍ତ୍ତୋଲ ବ୍ଲକ)

(କୁଜଙ୍ଗ ବ୍ଲକ)

ଜଗତସିଂହପୁର/ତିର୍ତ୍ତୋଲ/ କୁଜଙ୍ଗ, ୨୯।୧୧(ସମିସ)

ତିର୍ତ୍ତୋଲ ବ୍ଲକରମଣି ଚରଣ ଶାରଳା ଏକାଡ଼େମୀରେ ଜିଲ୍ଲା ପ୍ରଶାସନ ଓ ଜିଲ୍ଲା ସମାଜିକ ସୁରକ୍ଷା ବିଭାଗର ମିଳିତ ଆନୁକୂଲ୍ୟରେ ଭାମଭୋଇ ଭିନ୍ନକ୍ଷମ ସାମର୍ଥ୍ୟ ଶିବିର ଅନୁଷ୍ଠିତ ହୋଇଯାଇଛି। ଏହି ଶିବିରରେ ମୋଟ ୪୫୨ ଜଣ ବ୍ୟକ୍ତି ପଞ୍ଜୀକରଣ କରିଥିଲେ। ଜିଲ୍ଲା ମୁଖ୍ୟ ଚିକିତ୍ସା ଓ ଜନସ୍ୱାସ୍ଥ୍ୟ ଅଧିକାରୀ ଡା. ଶ୍ରୀ କ୍ଷେତ୍ରବାସୀ ଦାଶଙ୍କ ତତ୍ତ୍ୱାବଧାନରେ ଜିଲ୍ଲା ମୁଖ୍ୟ ଚିକିତ୍ସାଳୟ ଓ କଟକ ଶ୍ରୀ ରାମ ଚନ୍ଦ୍ର ଭଞ୍ଜ ଭେଷଜ ମହାବିଦ୍ୟାଳୟର ବରିଷ୍ଠ ଏବଂ ଅଭିଜ୍ଞ ଡାକ୍ତରମାନଙ୍କ ଦ୍ୱାରା ସେମାନଙ୍କ ବିଭିନ୍ନ ପରୀକ୍ଷା କରାଯାଇ ଚିହ୍ନଟ କରାଯାଇଥିଲା। ଏମାନଙ୍କ ମଧ୍ୟରୁ ଅସ୍ଥି ଶଲ୍ୟ ବର୍ଗରେ ୧୭୮ ଜଣ, ଚକ୍ଷୁ ବର୍ଗରେ ୪୭ ଜଣ, କର୍ଣ୍ଣ, ନାସା ଓ ଗଳାରେ ୨୬ ଜଣ, ମାନସିକ ଅନଗ୍ରସର ବର୍ଗରେ ୬୯ ଜଣ, ରକ୍ତ ହୀନତା ବର୍ଗରେ ୨ ଜଣ, ଶିଶୁ ବର୍ଗରେ ୩ ଜଣ ଏହିପରି ମୋଟ ୩୨୫ ଜଣଙ୍କୁ ଭିନ୍ନକ୍ଷମ ଭାବେ ଚିହ୍ନଟ କରାଯାଇଥିଲା।

କର୍ଣ୍ଣ ବର୍ଗର ୧୬ ଜଣ ଭିନ୍ନକ୍ଷମଙ୍କୁ ଶ୍ରବଣ ଯନ୍ତ୍ର ପ୍ରଦାନ କରାଯାଇଥିବା ବେଳେ ୧୧୬ ଜଣଙ୍କୁ କଟକ ମେଡି

ପ୍ରଶାସନକୁ କ୍ରିୟାଶୀଳ କରାଇବା ସାମ୍ବାଦିକତାର ଧର୍ମ: ମହେଶ ସାହୁ

ଢେଙ୍କାନାଳ, ୨୯।୧୧(ସମିସ)

ନିଷ୍କ୍ରିୟ ପ୍ରଶାସନକୁ କ୍ରିୟାଶିଳ କରାଇବା ସାମ୍ବାଦିକତାର ଧର୍ମ ହେଉ ବୋଲି ଢେଙ୍କାନାଳ ସାଂସଦ ମହେଶ ସାହୁ ଓଡ଼ିଶା ପତ୍ରକାର ମହାସଂଘର ଓଡ଼ିଶା ଶାଖାର ବାର୍ଷିକ ଅଧିବେଶନରେ ମୁଖ୍ୟ ଅତିଥି ଭାବରେ ଯୋଗଦେଇ ପ୍ରକାଶ କରିଛନ୍ତି। ଢେଙ୍କାନାଳର ରେଙ୍ଗାଲି ଅତିଥି ଭବନରେ ଅନୁଷ୍ଠିତ କାର୍ଯ୍ୟକ୍ରମକୁ ଉଦଘାଟନ କରିଥିଲେ ଓଡ଼ିଶା ସରକାରଙ୍କ ପୂର୍ବତନ ମନ୍ତ୍ରୀ ଡକ୍ଟର ନୃସିଂହ ଚରଣ ସାହୁ। ସ୍ୱତନ୍ତ୍ର ଅତିଥି ଭାବେ ଭାରତ ପତ୍ରକାର ସଂଘ କାର୍ଯ୍ୟକାରୀ ସଭାପତି କିରଣ କୁମାର ଗୋଗୋଇ ଯୋଗଦେଇଥିଲେ। ଢେଙ୍କାନାଳ ଜିଲ୍ଲା ସଭାପତି ମାନସ ରଥ ଅଧ୍ୟକ୍ଷତା କରିଥିଲେ। ରାଜ୍ୟ ଉପ ସଭାପତି ପ୍ରଦୀପ କୁମାର ଦାଶ ସ୍ୱାଗତ ଭାଷଣ ଓ ଅତିଥି ପରିଚୟ ପ୍ରଦାନ କରିଥିଲେ। ମୁଖ୍ୟବକ୍ତା ଭାବେ ଆପର ରାଜ୍ୟ ଆବାହକ ନିଶିକାନ୍ତ ମହାପାତ୍ର ଯୋଗଦେଇଥିଲେ। ଏହି ଅବସରରେ ଢେଙ୍କାନାଳ କୁଞ୍ଜ କାନ୍ତରେ ରହୁଥିବାଶରତ ଚନ୍ଦ୍ର ଦାସଙ୍କୁ ସମ୍ବର୍ଦ୍ଧିତ କରାଯାଇଥିଲା। ସମ୍ମାନିତ ଅତିଥି ଭାବେ ରାଜ୍ୟ ସଭାପତି ଅବିନାଶ ମିଶ୍ର, ପ୍ରତିଷ୍ଠାତା ସଭାପତି ସୁରେନ୍ଦ୍ର ସାହୁ ଯୋଗ ଦେଇଥିଲେ। ସାଧାରଣ ସମ୍ପାଦକ ରାମ ଦାସ ଲିମା ବାର୍ଷିକ ବିବରଣୀ ପାଠ କରିଥିଲେ। ଉପସଭାପତି ହରପ୍ରସାଦ ଦାସ ଧନ୍ୟବାଦ ଅର୍ପଣ କରିଥିଲେ। ପୂର୍ଣ୍ଣ ଚନ୍ଦ୍ର ସାହୁ, ଆଭାସ ବରାଳ, ଲକ୍ଷ୍ମୀ ନାରାୟଣ ତ୍ରିପାଠୀ, ବାଇଧର ନାଏକ, ପ୍ରେମାନନ୍ଦ ମହାନ୍ତି ନୃସିଂହ ଚରଣ ମହାପାତ୍ରଙ୍କ ସହ ରାଜ୍ୟର ବିଭିନ୍ନ ଜିଲ୍ଲାରୁ ଶତାଧିକ ସାମ୍ବାଦିକ ଯୋଗ ଦେଇଥିଲେ।

'ଆମ ଭାଷା ଆମ ପରମ୍ପରା ସାଇତି ରଖିବା ଆମେ' କାର୍ଯ୍ୟକ୍ରମ

ମାର୍ଥାପୁର, ୨୯।୧୧(ସମିସ): ଭୁବନ ବ୍ଲକ ଅନ୍ତର୍ଗତ ଧଳପଡ଼ା ଗ୍ରାମ ମା' ଚଣ୍ଡୀ ପୀଠରେ 'ଆମ ଭାଷା ଆମ ପରମ୍ପରା ସାଇତି ରଖିବା ଆମେ' କାର୍ଯ୍ୟକ୍ରମ ମା' ଚଣ୍ଡୀ ସେବା ଟ୍ରଷ୍ଟ ଧଳପଡ଼ା ଆନୁକୂଲ୍ୟରେ ଅନୁଷ୍ଠିତ ହୋଇଯାଇଛି। ଏହି ଉପଲକ୍ଷେ ୧୨ତମ ମୁରୁଜ, ଚିତ୍ରାଙ୍କନ ଓ ବକ୍ତୃତା ପତିଯୋଗିତା ଅନୁଷ୍ଠିତ ହୋଇଥିଲା। ମୁଖ୍ୟ ଅତିଥି ଭାବେ ଭୁବନ ତହସିଲଦାର ସିରିୟଲ ଶୁଭ୍ର ପଟେଲ ଯୋଗଦେଇ ଓଡିଆ ଭାଷା ଓ ପରମ୍ପରାକୁ ବଞ୍ଚାଇ ରଖିବା ଆମ ଓଡ଼ିଆଙ୍କ କର୍ତ୍ତବ୍ୟ ବୋଲି କହିଥିଲେ। ଢେଙ୍କାନାଳର ସମାଜସେବୀ ମାଳତୀ ପାଣି, ବରୁଆଁ-ବି ସରପଞ୍ଚ ବୀଣାପାଣି ସାହୁ, ତାକ୍ଷଶୀଳ ଭୁବନର ପ୍ରତିଷ୍ଠାତା ଜଗବନ୍ଧୁ ପୃଷ୍ଟି, ଧଳପଡ଼ା ସରପଞ୍ଚ ଶ୍ରୀନିବାସ ବେହେରା, ଧଳପଡ଼ା ଗ୍ରାମ ସଭାପତି ନବୀନ କିଶୋର ବିଶ୍ୱାଳ ପ୍ରମୁଖ ସମ୍ମାନିତ ଅତିଥି ଭାବେ ଯୋଗଦେଇ କାର୍ଯ୍ୟକ୍ରମକୁ ପ୍ରଶଂସା କରିବା ସହ କୃତୀ ପ୍ରତିଯୋଗୀଙ୍କୁ ପୁରସ୍କାର ପ୍ରଦାନ କରିଥିଲେ। ଭୁବନ ଅଞ୍ଚଳର କୃଷି କାର୍ଯ୍ୟ ଓ ଆଧ୍ୟାତ୍ମିକତା କ୍ଷେତ୍ରରେ ପାରଦର୍ଶିତା ଲାଭ କରିଥିବା ଧନେଶ୍ୱର ମହାନ୍ତି, ବିନୟ କୁମାର ସାହୁ, ରବିନାରାୟଣ ନାୟକ ଏବଂ ବାଉରୀ ବନ୍ଧୁ ନାୟକଙ୍କୁ ସ୍ୱତନ୍ତ୍ର ଭାବେ ସମ୍ମାନିତ କରାଯାଇଥିଲା।

ମିଲେଟ୍ ରୋଷେଇ ପ୍ରତିଯୋଗିତା

ଢେଙ୍କାନାଳ, ୨୯।୧୧(ସମିସ): ଆନ୍ତର୍ଜାତୀୟ ପୁଷ୍ଟି ଶସ୍ୟ ବର୍ଷ ଅବସରରେ କୃଷି ଓ ଖାଦ୍ୟ ଉତ୍ପାଦନ ନିର୍ଦ୍ଦେଶାଳୟ ଏବଂ କୃଷି ବୈଷୟିକ ପରିଚଳନା ସଂସ୍ଥା (ଆମ୍ବା) ଢେଙ୍କାନାଳ ସହାୟତାରେ ୱାସନ ଓ ଇଡିଅଟ ପକ୍ଷରୁ ମିଲେଟ କୁକିଂ ତଥା ପୁଷ୍ଟିଶସ୍ୟ ରୋଷେଇ ପ୍ରତିଯୋଗୀତା ମହିମା ମହାବିଦ୍ୟାଳୟ ଜୋରନ୍ଦାଠାରେ ଅନୁଷ୍ଠିତ ହୋଇଯାଇଛି। ଏହି କାର୍ଯ୍ୟକ୍ରମରେ ମହାବିଦ୍ୟାଳୟର ଅଧ୍ୟକ୍ଷ ପ୍ରଦୀପ୍ତ କୁମାର ଦାସ ମୁଖ୍ୟ ଅତିଥି ଭାବେ ଯୋଗ ଦେଇଥିଲେ। ଓଡ଼ିଶା ମିଲେଟ ମିଶନ ଜିଲ୍ଲା ସଂଯୋଜକ ରାକେଶ କୁମାର ସାହୁ, ଗଁଦିଆ ବ୍ଲକ କୃଷି ଓଭରିସିଅର ବିନୋଦିନୀ ବାରିକ, ସମାଜ ବିଜ୍ଞାନ ବିଭାଗ ମୁଖ୍ୟ ପ୍ରାଧ୍ୟାପକ ପ୍ରହ୍ଲାଦ ସ୍ୱାଇଁ, ଶିଶିର ଶତପଥି, କବୟତ୍ରୀ ରଶ୍ମିତା ରାଉତ ଅତିଥି ଭାବେ ଯୋଗ ଦେଇଥିଲେ। ଇଡିଅଟ ସଦସ୍ୟ ସଚିବ ସରୋଜ ଶତପଥି କାର୍ଯ୍ୟକ୍ରମ ପରିଚାଳନା କରିଥିଲେ। ପ୍ରତିଯୋଗିତାରେ ମାଣ୍ଡିଆ, କାଙ୍ଗୁ, ଜହ୍ନିରେ ପ୍ରସ୍ତୁତ କାକରା, ବରା, ପକୁଡି, କେକ, ଖିରି, ମାଣ୍ଡିଆ ଆଳୁ ପରଟା, ଦୋସା, ଲଡୁ, ସୁପ, ଜହ୍ନଆଁ ଉଖୁଡା, ଆରିସା ଆଦି ଅନେକ ପ୍ରକାର ଖାଦ୍ୟ ପ୍ରତିଯୋଗିତାରେ ୧୫ ଜଣ ପ୍ରତିଯୋଗୀ ପ୍ରସ୍ତୁତ କରିଥିଲେ। ପ୍ରତିଯୋଗିତାରେ ୧୦ ଜଣ କଲେଜ ଛାତ୍ରୀ ଓ ୫ଜଣ ସ୍ୱୟଂ ସହାୟକ ଗୋଷ୍ଠୀର ମହିଳା ଅଂଶଗ୍ରହଣ କରିଥିଲେ।

ତରାଜଙ୍ଗ କାର୍ତ୍ତିକେଶ୍ୱରଙ୍କ ଆଞ୍ଚାଲଡୁ ନିଲାମ

କଙ୍କଡ଼ାହାଡ଼, ୨୯।୧୧(ସମିସ): କଙ୍କଡ଼ାହାଡ଼ ବ୍ଲକ ମକୁଆକାଟେଣି ଗ୍ରାମ ପଞ୍ଚାୟତ ତରାଜଙ୍ଗ ଗ୍ରାମରେ କାର୍ତ୍ତିକେଶ୍ୱର ପୂଜା ଖୁବ ଧୁମ୍‌ଧାମରେ ପାଳନ ହୋଇଯାଇଛି। ଆଜି ଶେଷ ଦିନରେ

ଭସାଣି ଉତ୍ସବରେ କମିଟି ଦ୍ୱାରା ପ୍ରସ୍ତୁତ ୫ କେଜିର ଆଞ୍ଚା ଲଡୁକୁ ପ୍ରଥମେ ନିଲାମ କରାଯାଇଥିଲା। ଏହି ନିଲାମ କାର୍ଯ୍ୟକ୍ରମରେ ମୁଖ୍ୟ ଅତିଥି ଗ୍ରାମର ସଭାପତି ସୁକାନ୍ତ ପରିଡ଼ା ଓ ଉପଦେଷ୍ଟା ନରେନ୍ଦ୍ର ବିଶ୍ୱାଳ, ଶ୍ରୀବତ୍ସ ସାହୁ ଯୋଗଦାନ କରିଥିଲେ। ଆଞ୍ଚା ଲଡୁ ନିଲାମରେ ୧୫ଜଣ ଭାଗ ନେଇଥିଲେ। ନିଲାମରେ ଭାଗ ନେଇଥିବା ସୁଧାକର ସାହୁ ୨୫ହଜାର ୧୦୦ଟଙ୍କା ଦ୍ୱିତୀୟ ସ୍ଥାନରେ ଥିବାବେଳେ ମାଧବ ସାହୁ ଏବଂ ସଞ୍ଜୟ ସାହୁ ୨୫ ହଜାର ୬୦୦ ଟଙ୍କାରେ ଆଞ୍ଚା ଲଡୁର ବିଜେତା ହୋଇଥିଲେ।

● **ଦଶମ ଶ୍ରେଣୀ ଛାତ୍ରଙ୍କୁ ମାଡ଼ ମାରିବା ଘଟଣା**

ଅଭିଯୁକ୍ତଙ୍କୁ ଥାନାଧିକାରିଣୀ ଅନୁକମ୍ପା ଦେଖାଉଥିବା ଅଭିଯୋଗ

ଢେଙ୍କାନାଳ, ୨୯।୧୧(ସମିସ): ଢେଙ୍କାନାଳ ଜିଲ୍ଲା ହିନ୍ଦୋଳ ଏନଏସିରେ କାର୍ଯ୍ୟରତ ଜନୈକ କର୍ମଚାରୀ ଗେଟ୍ ଖୋଲି ପଶିବାରୁ ଦଶମ ଶ୍ରେଣୀ ଛାତ୍ରଙ୍କୁ ମାଡମାରି ଲହୁଲୁହାଣ କରିବା ଘଟଣାରେ ହିନ୍ଦୋଳ ଥାନାଧିକାରିଣୀ ଅଭିଯୁକ୍ତଙ୍କୁ ଅନୁକମ୍ପା ଦେଖାଉଥିବାର ଅଭିଯୋଗ ହୋଇଛି। ଜଣେ ନାବାଳକକୁ ଅତି ଅମାନୁଷିକ ଭାବରେ ମାଡ ମାରିବା ଘଟଣାରେ ଜିଲ୍ଲା ଶିଶୁ ସୁରକ୍ଷା ସମିତି ଏବଂ ମାନବାଧିକାର କର୍ମୀଙ୍କ ନିରବତାକୁ ନେଇ ସାଧାରଣରେ ପ୍ରଶ୍ନବାଚୀ ସୃଷ୍ଟି ହୋଇଛି। ହିନ୍ଦୋଳ ଏନଏସି ୩ ନମ୍ବର ୱାର୍ଡର ଅଶୋକ ସାହୁଙ୍କ ପୁଅ ସରୋଜ ସାହୁ(୧୪) ଘର ଛାତ ଉପରେ ଚପଲରେ ବଲ ଖେଳୁଥିବା ବେଳେ ଅସାବଧାନତା ବଶତଃ ଚପଲଟି ଖସିଯାଇ ମଲାପଡ଼ାରେ ବୁଲାପାଳଙ୍କ ଭଡାଘରେ ରହୁଥିବା ଏନଏସିର କିରାଣୀ ପ୍ରଦୀପ ପଣ୍ଡାଙ୍କ ଘର ଭିତରେ ପଡ଼ିଥିଲା। ଚପଲଟିକୁ ଘର ଭିତରୁ ଆଣିବା ପାଇଁ ସରୋଜ ଗେଟ ଖୋଲି ଯାଇଥିବା ବେଳେ ହିନ୍ଦୋଳ ପ୍ରଦୀପ ନାବାଳକକୁ ବାନ୍ଧିବା ସହିତ ଏକ ବାଉଁଶ ବାଡିରେ ଅତି ଅମାନୁଷିକ ଭାବରେ ମାଡ ମାରିଥିଲେ। ସରୋଜକୁ ମାଡ ମାରୁଥିବାର ଦେଖି ମଲ୍ଲିକା ରାଉତ ସରୋଜର ମାଆଙ୍କୁ ଖବର ଦେବା ପରେ ମାଆ ସେଠାରେ ପହଞ୍ଚି ତାର କାରଣ ପଚାରିଥିଲେ। କିନ୍ତୁ ପ୍ରଦୀପ କୌଣସି କଥା ନଶୁଣି ସରୋଜକୁ ମାଡ ମାରି ହାତଗୋଡ ଭାଙ୍ଗି ଦେବାକୁ ଧମକ ଦେବା ସହିତ ଘର ମାଲିକାଣି ବିମଳା ପାଲ ମଧ୍ୟ ସରୋଜକୁ ମାଡ ମାରିବାକୁ ଉସକାଇଥିଲେ। ବହୁ କଷ୍ଟରେ ସରୋଜକୁ ଉଦ୍ଧାର କରିବା ସହିତ ପରିବାର ଲୋକଙ୍କୁ ଜଣାଇଥିଲେ। ପୁଲିସ ଘଟଣାକୁ ନେଇ ୩୦୯/୨୦୨୩ରେ ଏକ ମାମଲା ରୁଜୁ କରି ଥିବା ବେଳେ ପ୍ରଦୀପକୁ ଛାଡି ଦେଇଥିବାର ଜଣାପଡ଼ିଛି। ହିନ୍ଦୋଳ ଥାନାଧିକାରିଣୀ ଅଭିଯୁକ୍ତଙ୍କୁ ଅହେତୁକ ଅନୁକମ୍ପା ଦେଖାଇ ଏଭଳି କରୁଥିବାର ଅଭିଯୋଗ ହୋଇଛି। ଜଣେ ଦଶମ ଶ୍ରେଣୀ ଛାତ୍ରକୁ ନିର୍ମମ ଭାବରେମାଡ ମାରିବା ଘଟଣା ଶିଶୁ ସୁରକ୍ଷା ଆଇନକୁ ଉଲଙ୍ଘନ କରୁଥିବା ବେଳେ ଜିଲ୍ଲା ଶିଶୁ ସୁରକ୍ଷା ଅଧିକାରିଣୀଙ୍କ ନିରବଦ୍ରଷ୍ଟା ହେବା ନେଇ ପ୍ରଶ୍ନବାଚୀ ସୃଷ୍ଟି ହୋଇଛି। ଏ ଦିଗରେ ଜିଲ୍ଲାପାଳ, ଶିଶୁ ସୁରକ୍ଷା ସମିତି, ମାନବାଧିକାର କମିଶନ ଦୃଷ୍ଟିଦେବାକୁ ଦାବି ହୋଇଛି।

ଡିସିସି ପ୍ଲେ ସ୍କୁଲର ବାର୍ଷିକ ଉତ୍ସବ ପାଳନ

ଢେଙ୍କାନାଳ, ୨୯।୧୧(ସମିସ): ଢେଙ୍କାନାଳ ସଚେତନ ନାଗରିକ ଫୋରମ୍ ଆନୁକୂଲ୍ୟରେ ଗଢ଼ି ଉଠିଥିବା ଡିସିସି ପ୍ଲେ ସ୍କୁଲର ବାର୍ଷିକ ଉତ୍ସବ ସ୍କୁଲର ସଭାପତି ବରିଷ୍ଠ ଆଇନ୍‌ଜୀବୀ ଦିପ୍ତିଶ ପ୍ରସାଦ ପଟ୍ଟନାୟକଙ୍କ ସଭାପତିତ୍ୱରେ ଅନୁଷ୍ଠିତ ହୋଇଯାଇଅଛି। ଏଅବସରରେ ମୁଖ୍ୟ ଅତିଥି ଭାବେ ଯୋଗ ଦେଇ ଢେଙ୍କାନାଳ ସାଂସଦ ମହେଶ ସାହୁ କହିଲେ ସାମ୍ନାରେ ବସିଥିବା ପିଲାମାନେ ଆମ ଦେଶର ଭବିଷ୍ୟତ ହୋଇଥିବାରୁ ସେମାନଙ୍କୁ ସଠିକ୍ ଭାବରେ ଗଢ଼ି ତୋଳିବା ଆମ ସମସ୍ତଙ୍କର କର୍ତ୍ତବ୍ୟ ଅଟେ।

ଅନ୍ୟତମ ଅତିଥି ରୂପେ ଯୋଗ ଦେଇ ଢେଙ୍କାନାଳ ଆରକ୍ଷୀ ଅଧିକ୍ଷକ ଜ୍ଞାନରଞ୍ଜନ ମହାପାତ୍ର କହିଲେ ଯେ ଆଜିର ପରିବେଶ ମୋତେ ମୋ ଯୁବାବସ୍ଥାର ଶିକ୍ଷକତା କାର୍ଯ୍ୟକୁ ମନେ ପକାଇ ଦେଇଛି ଏବଂ ସେଠାରେ ଉପସ୍ଥିତ ଛାତ୍ରଛାତ୍ରୀ, ଶିକ୍ଷୟିତ୍ରୀ ଏବଂ ଅଭିଭାବକମାନଙ୍କୁ ପ୍ରୋତ୍ସାହନ ଦେଇ କହିଥିଲେ ଯେ, ଏହି ପିଲାମାନେ ଦେଶର ଭବିଷ୍ୟତ ଏବଂ ଏମାନେ ମଧ୍ୟ ଭବିଷ୍ୟତରେ ତାଙ୍କମାନଙ୍କ ପରି ସାମ୍ନା ଚେୟାର୍‌ରେ ଆତିଥ୍ୟ ଗ୍ରହଣ କରିବା ଯୋଗ୍ୟ ହୁଅନ୍ତୁ। ଫୋରମ୍‌ର ସମ୍ପାଦକ ଭରତ କୁମାର ଦାସ ଶିକ୍ଷା ସମାଜର ମୁଖ୍ୟ ଅଙ୍ଗ ହୋଇଥିବାରୁ ଏବଂ ଇଂରାଜୀ ଶିକ୍ଷା ବିକ୍ରି ହେଉଥିବା ସମୟରେ ଢେଙ୍କାନାଳର ଆଗାମୀ ପିଢ଼ି କିପରି ସୁବିଧାରେ ଇଂରାଜୀ ପଢ଼ି ପାରିବେ ସେଥିପାଇଁ ଏହି ବିଦ୍ୟାଳୟ ଗଢା ହୋଇଥିବା କହିଲେ। ଏହି ବିଦ୍ୟାଳୟରେ ବିନା ଶୁଳ୍କରେ ଆଡମିସନ୍ ହେଉଥିଲା ବେଳେ ମାସିକ ଫିସ୍ ମାତ୍ର ୫୦୦ଟଙ୍କା ଥିବା ଉଲ୍ଲେଖ କରିଥିଲେ। ଫୋରମର ସଭାପତି ପୂର୍ବତନ ନଗରପାଳ ସୁରେନ୍ଦ୍ର କୁମାର ମିଶ୍ର, ପୂର୍ବତନ ସିବିଆଇ ଜଜ୍ ଭିକାରୀ ଚରଣ ରାଉତ, ମହିଳା ସଭାନେତ୍ରୀ ପ୍ରଭାତୀ ମହାପାତ୍ର ଆଦିଙ୍କ ସହ ଫୋରମର ଟାଉନ୍ ଶାଖାର ସମସ୍ତ କାର୍ଯ୍ୟକର୍ତ୍ତା, କମିଟିର ସଦସ୍ୟବୃନ୍ଦ ଉପସ୍ଥିତ ଥିଲେ। କାର୍ଯ୍ୟକ୍ରମ ପ୍ରାରମ୍ଭରେ ବନ୍ଦେ ଉତ୍କଳ ଜନନୀ ଗାନ କରାଯିବା ପରେ ପିଲାମାନେ ଅନ୍ୟାନ୍ୟ ଗୀତର ତାଳେ ତାଳେ ନୃତ୍ୟ ପରିବେଷଣ କରିଥିଲେ। ତତ୍‌ପରେ ସମସ୍ତ ପିଲାଙ୍କୁ ସିଲ୍, ସ୍କେଚ୍ ପେନ୍, ଡ୍ରଇଁ ଖାତା ଏବଂ ଚକୋଲେଟ ଆଦି ଦେଇ ସମ୍ମାନିତ କରାଯାଇଥିବା ସ୍ଥଳେ ବିଦ୍ୟାଳୟର ଶିକ୍ଷୟିତ୍ରୀ ଏବଂ ଶିକ୍ଷାବିଭାଗ ପ୍ରମୁଖଙ୍କୁ କପ୍ ଦେଇ ସମ୍ମାନିତ କରାଯାଇଥିଲା। ବିଦ୍ୟାଳୟର ସମ୍ପାଦକ ଆଇନଜୀବୀ ଗୁପ୍ତେଶ୍ୱର ମିଶ୍ର କାର୍ଯ୍ୟକ୍ରମ ପରିଚାଳନା କରିଥିବା ସ୍ଥଳେ ଶିକ୍ଷା ବିଭାଗ ପ୍ରମୁଖ ରୁଦ୍ର ମାଧବ ହୋତା ଧନ୍ୟବାଦ ଦେଇ କାର୍ଯ୍ୟକ୍ରମ ସମାପନ କରିଥିଲେ।

ରୋଗୀ କଲ୍ୟାଣ ସମିତି ବୈଠକ

ଜିଲ୍ଲା ମୁଖ୍ୟ ଚିକିତ୍ସାଳୟ ରୋଗୀଙ୍କୁ ଅନ୍ୟତ୍ର ସ୍ଥାନାନ୍ତର ନେଇ ଅସନ୍ତୋଷ

ଢେଙ୍କାନାଳ, ୨୯।୧୧(ସମିସ): ଢେଙ୍କାନାଳ ଜିଲ୍ଲା କାର୍ଯ୍ୟାଳୟର ସଦ୍‌ଭାବନା ସଭାଗୃହରେ ଜିଲ୍ଲା ରୋଗୀ କଲ୍ୟାଣ ସମିତି ବୈଠକ ଅନୁଷ୍ଠିତ ହୋଇଯାଇଛି। ଏହି ବୈଠକରେ ସାଂସଦ ମହେଶ ସାହୁ ଅଧ୍ୟକ୍ଷତା କରି ରୋଗୀମାନଙ୍କୁ ଜିଲ୍ଲା ମୁଖ୍ୟ ଚିକିତ୍ସାଳୟରୁ ଅନ୍ୟତ୍ର ସ୍ଥାନାନ୍ତର ନେଇ ଅସନ୍ତୋଷ ପ୍ରକାଶ କରିଛନ୍ତି। ରୋଗୀମାନଙ୍କୁ ଜିଲ୍ଲା ମୁଖ୍ୟ ଚିକିତ୍ସାଳୟରେ ଚିକିତ୍ସା କରିବା ପାଇଁ ଅଧିକାରୀ ମାନଙ୍କୁ ପରାମର୍ଶ ଦେଇଛନ୍ତି। ଏହି ବୈଠକରେ ଜିଲ୍ଲାପାଳ ମନୋରଞ୍ଜନ ମଲ୍ଲିକ ଯୋଗଦେଇ ଜିଲ୍ଲାରେ ମାଆ ଓ ଶିଶୁ ମୃତ୍ୟୁହାର ଜିରୋରେ ରହିବା ପାଇଁ ଡାକ୍ତରମାନଙ୍କୁ ପରାମର୍ଶ ଦେଇଛନ୍ତି। ଜିଲ୍ଲାରେ ୨୯୪ ଡାକ୍ତରଙ୍କ ମଧ୍ୟରୁ ବର୍ତ୍ତମାନ ୧୦୪ଜଣ ଡାକ୍ତର ରହିଥିବାର ବୈଠକରେ ପ୍ରକାଶ ପାଇଛି। ଏହି ବୈଠକରେ ମୁଖ୍ୟ ଚିକିତ୍ସାଳୟରେ ଡ୍ରେନେଜ୍ ସିଷ୍ଟମ୍, ପରିମଳ ବ୍ୟବସ୍ଥା ଉପରେ ଆଲୋଚନା କରାଯାଇ ଦୈନିକ ମୁଖ୍ୟ ଚିକିତ୍ସାଳୟରୁ ବାହାରୁଥିବା ଅଳିଆ ଆବର୍ଜନାକୁ ପୌରସଂସ୍ଥା ସ୍ଥାନାନ୍ତର କରିବା ପାଇଁ ପୌର ନିର୍ବାହୀ ଅଧିକାରୀଙ୍କୁ ନିର୍ଦ୍ଦେଶ ଦିଆଯାଇଛି।

ସେହିପରି ଡିସେମ୍ବର ପ୍ରଥମ ସପ୍ତାହ ସୁଦ୍ଧା ସୋଲାର ଲାଇଟ ସିଷ୍ଟମ୍ କାର୍ଯ୍ୟକାରୀ କରାଯିବା ପାଇଁ ବୈଠରେ ଗୁରୁତ୍ୱାରୋପ କରାଯାଇଛି। ସହରର ବନମାଳୀପ୍ରସାଦ ଅଞ୍ଚଳରେ ପ୍ରାୟ ୬୦ଏକର ଜାଗାରେ ମେଡିକାଲ କଲେଜ କରାଯିବା ପାଇଁ ସାଂସଦ ଶ୍ରୀ ସାହୁ ପ୍ରସ୍ତାବ ଦେଇଛନ୍ତି। ଏହି ବୈଠକରେ ରାଜ୍ୟ ଖଣି, ଇସ୍ପାତ ଓ ପୂର୍ତ୍ତ ବିଭାଗ ମନ୍ତ୍ରୀ ପ୍ରଫୁଲ୍ଲ କୁମାର ମଲ୍ଲିକ ଯୋଗଦେଇ ଉନ୍ନତମାନର ଚିକିତ୍ସା ଯୋଗାଇଦେବା ପାଇଁ କହିଛନ୍ତି। ଜିଲ୍ଲା ମୁଖ୍ୟ ଚିକିତ୍ସାଳୟରେ ସିଟି ସ୍କାନ୍ ଓ ଏମଆରଆଇ ବ୍ୟବସ୍ଥା ଉପରେ ଆଲୋଚନା ହୋଇଥିଲା। ଜିଲ୍ଲା ମୁଖ୍ୟ ଚିକିତ୍ସାଳୟର ଉନ୍ନତିକରଣ ନିମନ୍ତେ ଜିଲ୍ଲାପାଳଙ୍କ ଅଧ୍ୟକ୍ଷତାରେ ଗ୍ରାମ ଉନ୍ନୟନ ବିଭାଗ, ଏମବିସିସି ଓ ପୂର୍ତ୍ତ ବିଭାଗକୁ ନେଇ ଏକ ସମୀକ୍ଷା ବୈଠକ କରାଯିବ ବୋଲି ନିଷ୍ପତି ହୋଇଛି। ଏହାଛଡା ଡିସେମ୍ବର ଶେଷ ସୁଦ୍ଧା ମୁଖ୍ୟ ଚିକିତ୍ସାଳୟ ପରିସରରେ ମିଲେଟ କାଫେ ଗୃହର ନିର୍ମାଣ କାର୍ଯ୍ୟ ଶେଷ ହେବ ବୋଲି ପୂର୍ତ୍ତବିଭାଗ ଅଧିକ୍ଷଣ ଯନ୍ତ୍ରୀ ଜୟନ୍ତ ପ୍ରସାଦ ନାୟକ ସୂଚନା ଦେଇଥିଲେ। ଏହି ବୈଠକରେ ଅନ୍ୟମାନଙ୍କ ମଧ୍ୟରେ ପୌରାଧ୍ୟକ୍ଷା ଜୟନ୍ତୀ ପାତ୍ର, ସିଡିଏମଓ ଡା. ଦିଲ୍ଲିପ ବିଶ୍ୱାଳ, ସହକାରୀ ଜିଲ୍ଲା ମୁଖ୍ୟ ଚିକିତ୍ସାଧିକାରୀ ଏ.କେ. ଭୋଳ, ପ୍ରଶାସନିକ ଅଧିକାରୀ ବାଣିନିବେଦିତା ସ୍ୱାଇଁ, କମିଟିର ସଦସ୍ୟ ରାଜକିଶୋର ବେହେରା, ସାଂସଦଙ୍କ ବ୍ୟକ୍ତିଗତ ସଚିବ ପଣ୍ଡିତ ମାତୃପ୍ରସାଦ ମିଶ୍ର, ଡା. ସଦାନନ୍ଦ ରାଉତ, ସାମ୍ବାଦିକ ପ୍ରଦ୍ୟୁମ୍ନ ରଥ, ପୌର ନିର୍ବାହୀ ଅଧିକାରୀ ଦେବୀ ପ୍ରସାଦ ରାଉତଙ୍କ ସମେତ ସମ୍ପୃକ୍ତ ବିଭାଗୀୟ ଅଧିକାରୀମାନେ ଯୋଗଦେଇଥିଲେ।

ପଦ୍ମଭୂଷଣ ଡ. ରଥଙ୍କ ଜୟନ୍ତୀ ଉପଲକ୍ଷେ ପ୍ରତିଯୋଗିତା

ଢେଙ୍କାନାଳ, ୨୯।୧୧(ସମିସ): ବିଶିଷ୍ଟ ସମାଜସେବୀ, ସାମ୍ବାଦିକତାର ପିତାମହ ଭୀଷ୍ମ, ପୂର୍ବତନ ବରିଷ୍ଠ ମନ୍ତ୍ରୀ ପଦ୍ମଭୂଷଣ ଡ. ରାଧାନାଥ ରଥଙ୍କ ୧୨୭ତମ ଜୟନ୍ତୀ ଉପଲକ୍ଷେ ଗଡ଼ଜାତ ଗାନ୍ଧୀ ସ୍ୱର୍ଗତ ସାରଙ୍ଗଧର ଦାସଙ୍କ ପୈତୃକ ଗ୍ରାମ ହରେକୃଷ୍ଣପୁର ସରକାରୀ ପ୍ରାଥମିକ ବିଦ୍ୟାଳୟରେ ବିଭିନ୍ନ ପ୍ରତିଯୋଗିତା ଅନୁଷ୍ଠିତ ହୋଇଥିଲା। ଢେଙ୍କାନାଳ ସାନ୍ଧ୍ୟ ମହାବିଦ୍ୟାଳୟର ଅଧ୍ୟକ୍ଷ ଡ. ସମୀର ସାହୁ ଏହାକୁ ଉଦ୍‌ଘାଟନ କରିଥିଲେ। ପ୍ରଥମରୁ ତୃତୀୟ ଶ୍ରେଣୀ ଯାଏ କନିଷ୍ଠ ଓ ଚତୁର୍ଥରୁ ପଞ୍ଚମ ବରିଷ୍ଠ ବର୍ଗରେ କୁଇଜ୍, ଗଣିତ ଦୌଡ ଓ ବାଟି ଚାମଚ ଦୌଡ ଅନୁଷ୍ଠିତ ହୋଇଥିଲା। ଏତଦ୍‌ବ୍ୟତୀତ ବିଦ୍ୟାଳୟର ବାଳକ ଓ ବାଳିକାଙ୍କ ପାଇଁ ଅଲଗା ଅଲଗା ମ୍ୟୁଜିକ୍ ଚେୟାର ପ୍ରତିଯୋଗିତା କରାଯାଇଥିଲା। ପଞ୍ଚମ ଶ୍ରେଣୀର ହ୍ରିତିକ୍ କୁମାର ପୁହାଣ ବାଳକ ମ୍ୟୁଜିକ୍ ଚେୟାରରେ ପ୍ରଥମ, ଗଣିତ ଦୌଡ, ବାଟି ଚାମଚ ଦୌଡ ଓ କୁଇଜ୍‌ରେ ଦ୍ୱିତୀୟ ହୋଇ ସର୍ବୋଚ୍ଚ ପଏଣ୍ଟ୍ ଆଧାରରେ ପ୍ରତିଯୋଗିତାର ଚାମ୍ପିଅନ୍ ଘୋଷିତ ହୋଇଥିଲେ। ସମାନ ପଏଣ୍ଟରେ ଦୁଇଜଣ ରନର୍ସ ଅପ୍ ହୋଇଥିଲେ। ଶିକ୍ଷକ ସୁଧାକର ପରିଡ଼ା କ୍ରୀଡା ପରିଚାଳନା କରିଥିଲେ। ପଦ୍ମଭୂଷଣ ଡ. ରାଧାନାଥ ରଥ ଜୟନ୍ତୀ କମିଟି ଢେଙ୍କାନାଳର ସଭାପତି ପ୍ରଦ୍ୟୁମ୍ନ ରଥ କାର୍ଯ୍ୟକ୍ରମରେ ଅଧ୍ୟକ୍ଷତା କରିଥିଲେ। ବିଦ୍ୟାଳୟ ପରିଚାଳନା କମିଟିର ସଭାପତି ପ୍ରଶାନ୍ତ କୁମାର ବିଶ୍ୱାଳ, ଗ

ଆରମ୍ଭ ହେଲା 'ନୂଆ-ଓ'

ସବୁଠି ଖେଳିଲେ ଛାତ୍ରଛାତ୍ରୀ

ବିଭିନ୍ନ ମହାବିଦ୍ୟାଳୟରେ ଅନୁଷ୍ଠିତ କ୍ରୀଡ଼ା ପ୍ରତିଯୋଗିତା

ଭୁବନେଶ୍ୱର, ୨୯ ।୧୧(ସମିସ): ଓଡ଼ିଶାର ଯୁବପିଢିକୁ ସଂଗଠିତ ଓ ସଶକ୍ତ କରିବାକୁ ରାଜ୍ୟ ସରକାର ଏକ ନୂଆ କ୍ରୀଡ଼ା ଓ ସାଂସ୍କୃତିକ କାର୍ଯ୍ୟକ୍ରମ 'ନୂଆ-ଓ' କାର୍ଯ୍ୟକ୍ରମ ଆରମ୍ଭ କରିଛନ୍ତି। ଏହି ମହତ୍ତ୍ୱାକାଂକ୍ଷୀ କାର୍ଯ୍ୟକ୍ରମ ସ୍ଥାନୀୟ ବିଜେବି ସ୍ୱୟଂଶାସିତ ମହାବିଦ୍ୟାଳୟରେ ବୁଧବାରଠାରୁ ଆରମ୍ଭ ହୋଇଛି। ମୁଖ୍ୟମନ୍ତ୍ରୀ ନବୀନ ପଟ୍ଟନାୟକ ତଥା ରାଜ୍ୟ ସରକାରଙ୍କ ସମନ୍ୱିତ ବିକାଶ କାର୍ଯ୍ୟକ୍ରମକୁ ଅଗ୍ରାଧୀକାର ଦେଇ ମହାବିଦ୍ୟାଳୟ ତରଫରୁ ନଭେମ୍ବର ୧୫ରୁ ଡିସେମ୍ବର ୩୧ ପର୍ଯ୍ୟନ୍ତ ଚାଲିଥିବା କାର୍ଯ୍ୟକ୍ରମରେ ବିଭିନ୍ନ ସାମାଜିକ, ସାଂସ୍କୃତିକ ଓ କ୍ରୀଡ଼ା ପ୍ରତିଯୋଗିତା ଆୟୋଜିତ ହେଉଛି। ଏହି କ୍ରମରେ ବୁଧବାର ବିଜେବି ମହାବିଦ୍ୟାଳୟ ପରିସରରେ ବିଭିନ୍ନ କ୍ରୀଡ଼ା ପ୍ରତିଯୋଗିତା ଆରମ୍ଭ ହୋଇଛି। ଆରମ୍ଭ ହୋଇଥିବା ଇଣ୍ଡୋର କ୍ରୀଡ଼ା ପର୍ଯ୍ୟାୟରେ କ୍ୟାରମ, ବ୍ୟାଡମିଣ୍ଟନ, ଲୁଡୁ ପ୍ରଭୃତି ଖେଳ ଆରମ୍ଭ ହୋଇଥିଲା। ସେହିପରି ଆଉଟଡୋର କ୍ରୀଡ଼ାରେ କବାଡି, ଖୋ ଖୋ ସାମିଲ ରହିଛି। ହକି ଖେଳକୁ ଅଧିକ ଗୁରୁତ୍ୱ ଦେବାକୁ ମହାବିଦ୍ୟାଳୟ ତରଫରୁ ନିଷ୍ପତ୍ତି ନିଆଯାଇଛି। ରାଉରକେଲାର ପାନପୋଷସ୍ଥିତ ହୃଷିକେଶ ରାୟ ଡିଗ୍ରୀ ମହାବିଦ୍ୟାଳୟରେ ନୂଆ-ଓ କାର୍ଯ୍ୟକ୍ରମ ଅଧିନରେ ରଙ୍ଗୋଲି ପ୍ରତିଯୋଗିତା ଆୟୋଜିତ ହୋଇଥିଲା। ବହୁ ଛାତ୍ରଛାତ୍ରୀ ଏଥିରେ ଅଂଶଗ୍ରହଣ କରି ଏହାକୁ ସଫଳ କରିଥିଲେ। ସେହିପରି ପୁରୀ ଜିଲ୍ଲାର ବଳଙ୍ଗା ଉଚ୍ଚ ବିଦ୍ୟାଳୟରେ ଏହି କାର୍ଯ୍ୟକ୍ରମ ଅଧିନରେ ଚିତ୍ରାଙ୍କନ, ଝୋଟି ଓ ପ୍ରବନ୍ଧ ପ୍ରତିଯୋଗିତା ଆୟୋଜିତ ହୋଇଥିଲା।

ସେହିପରି ବିଷମ କଟକର ମା ମାର୍କମା +୩ ମହାବିଦ୍ୟାଳୟର ଛାତ୍ରଛାତ୍ରୀ ତଥା ଅଧ୍ୟାପକ ଓ ଅଧ୍ୟାପିକା ସାମାଜିକ ସେବା କାର୍ଯ୍ୟକ୍ରମରେ ସାମିଲ ହୋଇଥିଲେ।

■ ସୟଦ ମୋଦୀ ଅନ୍ତର୍ଜାତୀୟ ବ୍ୟାଡ୍‌ମିଣ୍ଟନ

ଶ୍ରୀକାନ୍ତ, ସମୀର ହାରିଲେ; ପ୍ରିୟାଂଶୁ ଜିତିଲେ

ଲକ୍ଷ୍ନୌ, ୨୯ ।୧୧(ଏଜେନ୍ସି): ଏଠାରେ ଚାଲିଥିବା ସୟଦ ମୋଦୀ ଅନ୍ତର୍ଜାତୀୟ ବ୍ୟାଡମିଣ୍ଟନ ଟୁର୍ଣ୍ଣାମେଣ୍ଟରେ ଅଭିଜ୍ଞ ଭାରତୀୟ ଖେଳାଳି କିଦାମ୍ବୀ ଶ୍ରୀକାନ୍ତ ପ୍ରଥମ ରାଉଣ୍ଡରେ ପରାସ୍ତ ହୋଇ ବିଦାୟ ନେଇଛନ୍ତି। ଅନ୍ୟପଟେ ଯୁବ ଖେଳାଳି ପ୍ରିୟାଂଶୁ ରାଜାୱତ୍ ବିଜୟୀ ହୋଇ ଦ୍ୱିତୀୟ ରାଉଣ୍ଡରେ ପ୍ରବେଶ କରିଛନ୍ତି।

ପୂର୍ବତନ ୧ ନଂ ଖେଳାଳି ଶ୍ରୀକାନ୍ତ ପୁରୁଷ ଏକକ ପ୍ରଥମ ରାଉଣ୍ଡରେ କୋରିଆ ଚିଆ ହାଓ ଲିଙ୍କଠାରୁ ୨୧-୨୩, ୮-୨୧ରେ ପରାସ୍ତ ହୋଇ ବିଦାୟ ନେଇଛନ୍ତି। ସେହିପରି ଓଲେନ ମାଷ୍ଟର୍ସ ବିଜେତା ପ୍ରିୟାଂଶୁ, ଡେନମାର୍କ ମାଷ୍ଟର୍ସ ଡମିତ୍ରି ପାନାରିନଙ୍କୁ, କିରନ ୨୧-୧୬, ୧୪-୨୧, ୨୧-୧୩ରେ ଲକ୍ଷ୍ୟ ସେନ୍‌ଙ୍କ ଭାଇ ଚିରାଗଙ୍କୁ ଓ ସତୀଶ ଚାଇନିଜ ତାଇପେର ହୁଆଙ୍ଗ ୟୁ କାଇଙ୍କୁ ପରାସ୍ତ କରିଥିଲେ। ଅନ୍ୟପଟେ ସମୀର ବର୍ମା ୯-୨୧, ୨୧-୧୭, ୧୭-୨୧ରେ ଚାଇନିଜ ତାଇପେର ୱାଙ୍ଗ ଜୁ ୱେଇଙ୍କଠାରୁ ହାରି ବିଦାୟ ନେଇଛନ୍ତି। ମହିଳା ଯୁଗଳରେ ଅଶ୍ୱିନୀ ପୋନାପ୍ପା ଓ ତନୀଷା କ୍ରାଷ୍ଟୋ ୨୧-୮, ୨୧-୯ରେ ନିଜ ଦେଶର ସମ୍ରିଦ୍ଧି ସିଂ ଓ ସୋନାଲି ସିଂଙ୍କୁ ହରାଇ ଦ୍ୱିତୀୟ ରାଉଣ୍ଡକୁ ଉଠିଛନ୍ତି। ସେହିପରି ମହିଳା ଏକକରେ ଭାରତର ୧୬ ବର୍ଷୀୟା ଉନ୍ନତୀ ହୁଡା, ଅନୁପମା ଉପାଧ୍ୟାୟ, ଅସ୍ମିତା

ଚାମ୍ପିଅନ କିରନ ଜର୍ଜ, ସତୀଶ କୁମାର କରୁଣାକରନ ପ୍ରଥମ ରାଉଣ୍ଡ ମ୍ୟାଚ୍‌ରେ ବିଜୟୀ ହୋଇ ଅଗ୍ରଗତି କରିଛନ୍ତି। ପ୍ରିୟାଂଶୁ ୨୧-୧୭, ୨୧-୧୯ରେ କାଜାଖସ୍ତାନର ଚଲିହା ପ୍ରଥମ ରାଉଣ୍ଡରେ ବିଜୟୀ ହୋଇ ଅଗ୍ରଗତି କରିଛନ୍ତି। ପୂର୍ବରୁ ଏହି ଟୁର୍ଣ୍ଣାମେଣ୍ଟରୁ ଲକ୍ଷ୍ୟ ସେନ୍ ଓ ଏଚ୍‌ଏସ୍ ପ୍ରଣୟଙ୍କ ଭଳି ତାରକା ଖେଳାଳି ଓହରିଯାଇଛନ୍ତି।

ଜାତୀୟ ପେନ୍‌ଚାକ ସିଲାଟ୍ ଚାମ୍ପିଅନସିପ୍

ଓଡ଼ିଶାକୁ ୨୦ ପଦକ

ଭୁବନେଶ୍ୱର, ୨୯ ।୧୧ (ସମିସ): ବିହାରର ପାତାଳୀପୁତ୍ର ଷ୍ଟାଡିୟମଠାରେ ଶେଷ ହୋଇଥିବା ଜାତୀୟ ଉପ-କନିଷ୍ଠ, କନିଷ୍ଠ ପେନଚାକ୍ ସିଲାଟ୍ ଚାମ୍ପିଅନସିପ୍‌ରେ ଓଡ଼ିଶା ୨୦ ପଦକ ବିଜୟୀ ହୋଇଛି। ଯେଉଁଥିରେ ଗୋଟିଏ ସ୍ୱର୍ଣ୍ଣ, ୧୦ ରୌପ୍ୟ ଏବଂ ୯ଟି କାଂସ୍ୟ ପଦକ ରହିଛି। ଏହି ପ୍ରତିଯୋଗିତାରେ ଓଡ଼ିଶାରୁ ୪୨ ଖେଳାଳି ଭାଗନେଇଥିଲେ। ଏକମାତ୍ର ସ୍ୱର୍ଣ୍ଣ ପଦକ ନନ୍ଦିତା ଠାକୁର ଟ୍ରେଣ୍ଡିଂ ଇଭେଣ୍ଟରେ ଜିତିଥିଲେ।

ମନୋରଞ୍ଜନ ଭଞ୍ଜ ଓ ଜିତେନ୍ଦ୍ର କୁମାର ରାଉତ ଓଡ଼ିଶା ଦଳର ପ୍ରଶିକ୍ଷକ ଏବଂ ରାହୁଲ ଶା ଓ ସୋହିଲ ଗୁରୁଙ୍ଗ ମ୍ୟାନେଜର ଭାବେ ଗସ୍ତ କରିଥିଲେ। ଏହି ଅବସରରେ ପଦକ ବିଜୟୀ ଓଡ଼ିଶା ଦଳର ଖେଳାଳିଙ୍କୁ ଝାରସୁଗୁଡ଼ା ବିଧାୟିକା ଦୀପାଳି ଦାସ, ସଭାପତି ତାପସ କୁମାର ରାୟ ଚୌଧୁରୀ, ଅରବିନ୍ଦ ବାରିକ, ସାଧାରଣ ସମ୍ପାଦକ ଗୁରୁ ପ୍ରେମ ସିଂ ଥାପା, ଉପଦେଷ୍ଟା ସୁମନ ମୋଦି ପ୍ରମୁଖ ଶୁଭେଚ୍ଛା ଜଣାଇଛନ୍ତି।

ପ୍ରଥମ ଟେଷ୍ଟ: ବାଂଲାଦେଶ ୩୧୦ରେ ସୀମିତ

ୱିଲିୟମ୍‌ସନ୍‌ଙ୍କ ଶତକ; ନ୍ୟୁଜିଲାଣ୍ଡର ସଂଘର୍ଷ

ସିଲ୍‌ହଟ୍, ୨୯ ।୧୧ (ଏଜେନ୍ସି): ଘରୋଇ ବାଂଲାଦେଶ ଓ ନ୍ୟୁଜିଲାଣ୍ଡ ମଧ୍ୟରେ ସ୍ଥାନୀୟ ସିଲ୍‌ହଟ୍ ଇଣ୍ଟରନ୍ୟାସନାଲ କ୍ରିକେଟ୍ ଷ୍ଟାଡିୟମରେ ଚାଲିଥିବା ପ୍ରଥମ ଟେଷ୍ଟର ୨ୟ ଦିବସ ଖେଳ ଶେଷ ହୋଇଛି। ବୁଧବାର ଷ୍ଟମ୍ପ୍ସ ସୁଦ୍ଧା ଭ୍ରମଣକାରୀ ନ୍ୟୁଜିଲାଣ୍ଡ ୮୪ ଓଭରରେ ୮ ୱିକେଟ୍ ହରାଇ ୨୬୬ ରନ ସଂଗ୍ରହ କରିଛି। କେନ୍ ୱିଲିୟମସନଙ୍କ ଶତକ ଦିବସର ଉଲ୍ଲେଖନୀୟ ଘଟଣା ରହିଥିଲା। ଦୁଇ ୱିକେଟ୍ ବଳକାଥାଇ ନ୍ୟୁଜିଲାଣ୍ଡ ପ୍ରଥମ ପାଳିରେ ଆହୁରି ୪୪ ରନ ଆବଶ୍ୟକ କରୁଛି। ପୂର୍ବରୁ ବାଂଲାଦେଶ ପ୍ରଥମ ପାଳିରେ ୩୧୦ ରନରେ ସୀମିତ ରହିଥିଲା। ପୂର୍ବଦିନର ସ୍କୋରରେ ଆଉ କୌଣସି ରନ ଯୋଡ଼ିବା ପୂର୍ବରୁ ବାଂଲାଦେଶ ସେହି ସ୍କୋରରେ ଶେଷ ୱିକେଟ୍ ହରାଇଥିଲା।

ବୁଧବାର ପ୍ରଥମ ପାଳି ଆରମ୍ଭ କରିଥିବା ନ୍ୟୁଜିଲାଣ୍ଡ ପ୍ରାରମ୍ଭରୁ ୪୪ ରନ ମଧ୍ୟରେ ଦୁଇ ଓପନର୍ ଟମ୍ ଲାଥମ (୨୧ ରନ) ଓ ଡେଭନ କନ୍‌ୱେ (୧୨)ଙ୍କ ୱିକେଟ୍ ହରାଇ ବ୍ୟାକ୍‌ଫୁଟ୍‌କୁ ଚାଲିଯାଇଥିଲା। କିନ୍ତୁ ବ୍ୟାଟିଂକ୍ରମର ୩ୟ ସ୍ଥାନରେ ଆସିଥିବା ପୂର୍ବତନ ଅଧିନାୟକ କେନ୍ ୱିଲିୟମସନ ଧୈର୍ଯ୍ୟର ସହ ଖେଳି ପାଳି ସଜାଡ଼ିଥିଲେ। ସେ ମଧ୍ୟକ୍ରମରେ ଛୋଟିଆ ଛୋଟିଆ ଭାଗୀଦାରି କରିବାରୁ ନ୍ୟୁଜିଲାଣ୍ଡ ଅଢ଼େଇଶହ ରନ ଅତିକ୍ରମ କରିବାରେ ସମର୍ଥ ହୋଇଥିଲା। ଏହିକ୍ରମରେ ସେ ଟେଷ୍ଟ

କ୍ୟାରିୟରର ୨୯ତମ ଶତକ ପୂରଣ କରି ବିରାଟ କୋହଲିଙ୍କ ସମକକ୍ଷ ହୋଇଛନ୍ତି। ତେବେ ଶତକ ହାସଲ କରିବା ପରେ ପରେ ସେ ୧୦୪ ରନରେ ତାଇଜୁଲ ଇସ୍‌ଲାମଙ୍କ ବଲରେ ବୋଲ୍ଡ ହୋଇଯାଇଥିଲେ। ୨୦୫ ବଲର ଏହି ପାଳିରେ ସେ ୧୧ଟି ଚୌକା ମାରିଥିଲେ। ଆଉଟ୍ ହେବା ପୂର୍ବରୁ ୱିଲିୟମସନ ୪ର୍ଥ ୱିକେଟରେ ଡାରାଲ ମିଚେଲ (୪୧ ରନ)ଙ୍କ ସହ ୬୬ ରନ ଏବଂ ୬ଷ୍ଠ ୱିକେଟ୍‌ରେ ଗ୍ଲେନ ଫିଲିପ୍ସ (୪୨ ରନ)ଙ୍କ ସହ ୭୮ ରନର ଉପଯୋଗୀ ଭାଗୀଦାରି କରିଥିଲେ। ଦିବସର ଖେଳ ଶେଷବେଳକୁ ନ୍ୟୁଜିଲାଣ୍ଡ ୮ ୱିକେଟ୍‌ରେ ୨୬୬ ରନ ସଂଗ୍ରହ କରିଛି। କାଏଲ୍ ଜେମିସନ ୭ ଓ ଅଧିନାୟକ ଟିମ୍ ସୌଦୀ ୧ ରନରେ ଅପରାଜିତ ରହିଛନ୍ତି। ବୋଲିଂରେ ବାଂଲାଦେଶ ପକ୍ଷରୁ ତାଇଜୁଲ ସବୁଠୁ ସଫଳ ସାବ୍ୟସ୍ତ ହୋଇଥିଲେ। ସେ ୮୯ ରନରେ ୪ଟି ୱିକେଟ୍ ନେଇଥିବାବେଳେ ମେହିଦୀ ହାସନ ମିରାଜ, ଶୋରିଫୁଲ ଇସଲାମ, ନଇମ ହାସନ ଓ ମୋମିନୁଲ୍ ହକ୍ ପ୍ରତ୍ୟେକ ଗୋଟିଏ ଲେଖାଏ ୱିକେଟ୍ ପାଇଥିଲେ।

ସଂକ୍ଷିପ୍ତ ସ୍କୋର

ବାଂଲାଦେଶ ପ୍ରଥମ ପାଳି: ୩୧୦ରେ ଅଲ୍‌ଆଉଟ୍।

ନ୍ୟୁଜିଲାଣ୍ଡ ପ୍ରଥମ ପାଳି: ୨୬୬/୮, ୮୪ ଓଭର (ୱିଲିୟମସନ- ୧୦୪, ଫିଲିପ୍ସ- ୪୨, ମିଚେଲ- ୪୧, ଲାଥମ- ୨୧, ତାଇଜୁଲ- ୪/୮୯)।

ଓଡ଼ିଶାର ହ୍ୟାଟ୍ରିକ୍ ପରାଜୟ

କଟକ, ୨୯ ।୧୧(ସମିସ): ଚଳିତ ବିଜୟ ହଜାରେ ଟ୍ରଫିରେ ଓଡ଼ିଶାର ପ୍ରଦର୍ଶନ ଅତ୍ୟନ୍ତ ନୈରାଶ୍ୟଜନକ ରହିଛି। ଲିଗ୍ ପର୍ଯ୍ୟାୟରେ ଦଳ ହ୍ୟାଟ୍ରିକ ପରାଜୟର ସମ୍ମୁଖୀନ ହେଲାଣି। ବୁଧବାର ଅନୁଷ୍ଠିତ ୪ର୍ଥ ମ୍ୟାଚ୍‌ରେ ଓଡ଼ିଶା ୪ ୱିକେଟରେ ସୌରାଷ୍ଟ୍ର ଠାରୁ ହାରିଛି। ପ୍ରଥମେ ବ୍ୟାଟିଂ କରିଥିବା ଓଡ଼ିଶା ମାତ୍ର ୯୯ରନରେ ଅଲଆଉଟ ହୋଇଥିଲା। ୬ ୱିକେଟ ହରାଇ ସୌରାଷ୍ଟ୍ର ବିଜୟଲକ୍ଷ୍ୟ ହାସଲ କରିଥିଲା। ଗ୍ରୁପ-ଏ ଟେବୁଲର ୭ମ ସ୍ଥାନକୁ ଖସି ସାରିଥିବା ଓଡ଼ିଶା ନିମନ୍ତେ କ୍ୱାର୍ଟର ପ୍ରବେଶ ଆଶା କ୍ଷୀଣ ହେବାରେ ଲାଗିଛି। ତେବେ ଡିସେମ୍ବର ୧ରେ ୫ମ ଲିଗ ମୁକାବିଲାରେ ଓଡ଼ିଶା ପୁଡୁଚେରୀକୁ ଭେଟିବ।

ବେଙ୍ଗାଲୁରୁସ୍ଥିତ ଅଲୁର କ୍ରିକେଟ ଷ୍ଟାଡିୟମରେ ଅନୁଷ୍ଠିତ ସୌରାଷ୍ଟ୍ର ବିପକ୍ଷ ମ୍ୟାଚ୍‌ରେ ଓଡ଼ିଶା ଟସ୍ ଜିତି ପ୍ରଥମେ ବ୍ୟାଟିଂ କରିଥିଲା। ସନ୍ଦୀପ ପଟ୍ଟନାୟକ ୪୨ରନ ଏବଂ ଶୁଭ୍ରାଂଶୁ ସେନାପତି ୨୧ରନ କରିଥିବା ବେଳେ ଅନ୍ୟ ସମସ୍ତ ଖେଳାଳି ଫେଲ୍ ମାରିଥିଲେ। ଶାନ୍ତନୁ ମିଶ୍ର ୦, ରାଜେଶ ଧୂପର ୪ ରନ, ଅଧିନାୟକ ବିପ୍ଳବ ସାମନ୍ତରାୟ ୯ ରନ, ଅଭିଷେକ ରାଉତ ୫ରନ, ଅଭିଷେକ ଯାଦବ ୩ରନ, ରାକେଶ ପଟ୍ଟନାୟକ ୪ରନ, ପ୍ରୟାସ ସିଂହ ୦, ରାଜେଶ ମହାନ୍ତି ୧ରନ, ଦେବବ୍ରତ ପ୍ରଧାନ ୩ରନ କରିଥିଲେ। ସୌରାଷ୍ଟ୍ର ପକ୍ଷରୁ ଧର୍ମେନ୍ଦ୍ର ସିଂହ ଜାଡେଜା ୫ଟି ୱିକେଟ ଅକ୍ତିଆର କରିଥିଲେ। ଜୟଦେବ ଉନାଦକତ୍‌ଙ୍କ ନେତୃତ୍ୱାଧୀନ ସୌରାଷ୍ଟ୍ର ପ୍ରାରମ୍ଭରୁ ୱିକେଟ ହରାଇଥିଲେ ସୁଦ୍ଧା ୨୫ତମ ଓଭରରେ ବିଜୟ ଲକ୍ଷ୍ୟ ହାସଲ କରିଥିଲା। ଭି. ଅର୍ପିତ ସର୍ବାଧିକ ୨୦ରନ କରିଥିଲେ। ଭିଷଭରାଜ ଜାଡେଜା ୧୭ରନ, ଚେତେଶ୍ୱର ପୂଜାରା ୧୫ରନ ସଂଗ୍ରହ କରିଥିଲେ। ଓଡ଼ିଶା ପକ୍ଷରୁ ରାଜେଶ ମହାନ୍ତି ଓ ଦେବବ୍ରତ ପ୍ରଧାନଙ୍କୁ ୩ଟି ଲେଖାଏ ୱିକେଟ ମିଳିଥିଲା।

ଦିଲ୍ଲୀକୁ ହରାଇଲା ଜାମ୍ମୁ-କାଶ୍ମୀର

ବିଜୟ ହଜାରେ ଟ୍ରଫି

ନୂଆଦିଲ୍ଲୀ, ୨୯ ।୧୧ (ଏଜେନ୍ସି): ବିସିସିଆଇ ଆନୁକୂଲ୍ୟରେ ଚାଲିଥିବା ଘରୋଇ ଦିନିକିଆ କ୍ରିକେଟ୍ ପ୍ରତିଯୋଗିତା ବିଜୟ ହଜାରେ ଟ୍ରଫିର ୪ର୍ଥ ରାଉଣ୍ଡ ଖେଳ ବୁଧବାର ଅନୁଷ୍ଠିତ ହୋଇଯାଇଛି। ଏଥିରେ ମୁମ୍ବାଇ, ବିଦର୍ଭ, ହରିୟାଣା ଓ ରାଜସ୍ଥାନ କ୍ରମାଗତ ୪ର୍ଥ ବିଜୟ ହାସଲ କରି ଅପରାଜେୟ ରହିଛନ୍ତି। ତେବେ ଗ୍ରୁପ୍-ସି'ର ଏକ ମୁକାବିଲାରେ ଶକ୍ତିଶାଳୀ ଦିଲ୍ଲୀକୁ ୭୫ ରନରେ ପରାସ୍ତ କରି ଜାମ୍ମୁ ଓ କାଶ୍ମୀର ବଡ଼ ବିପର୍ଯ୍ୟୟ ଘଟାଇଛି। ଏହି ମ୍ୟାଚରେ ପ୍ରଥମେ ବ୍ୟାଟିଂ କରି ଜାମ୍ମୁ ଓ କାଶ୍ମୀର ଅଧିନାୟକ ଶୁଭମ ଖଜୁରିଆ (୧୦୯ ରନ)ଙ୍କ ଶତକ ବଳରେ ୫୦ ଓଭରରେ ୭ ୱିକେଟ୍ ହରାଇ ୨୯୯ ରନ କରିଥିଲା। ଜବାବରେ ଅଧିନାୟକ ୟଶ୍ ଧୁଲ (୪୯), ହିମତ୍ ସିଂ (୩୫) ଓ ଲଳିତ ଯାଦବ (୬୭)ଙ୍କ ଉପଯୋଗୀ ବ୍ୟାଟିଂ ସତ୍ତ୍ୱେ ଦିଲ୍ଲୀ ୪୫.୩ ଓଭରରେ ୨୨୪ ରନରେ ସୀମିତ ରହିଥିଲା। ବିଜୟୀ ଜାମ୍ମୁ ପକ୍ଷରୁ ଦ୍ରୁତ ବୋଲର ରଶିକ ଦର୍ ସଲମାନ ୪ ଓ ଆବିଦ୍ ମୁସ୍ତାକ ୩ଟି ୱିକେଟ୍ ନେଇଥିଲେ। ଜାମ୍ମୁ ୪ର୍ଥ ମୁକାବିଲାରୁ ପ୍ରଥମ ବିଜୟ ଅର୍ଜନ କରିଥିଲା।

ହିମାଂଶୁ ରାଣା

ସେହିଭଳି ଚଣ୍ଡିଗଡ଼ର ମହାଜନ କ୍ରିକେଟ୍ ଏକାଡେମୀରେ ଅନୁଷ୍ଠିତ ଗ୍ରୁପ୍-ଡି'ର ଏକ ମ୍ୟାଚରେ ରାଜସ୍ଥାନ ୩୮ ରନରେ ଆନ୍ଧ୍ର ପ୍ରଦେଶକୁ ହରାଇ ୪ର୍ଥ ବିଜୟ ଲାଭ କରିଛି। ରାଜସ୍ଥାନ ଓପନର୍ ଅଭିଜିତ୍ ତୋମାରଙ୍କ ୧୨୪ ରନ ବଳରେ ୨୯୦ ରନ କରିଥିଲା। ଜବାବରେ ହନୁମା ବିହାରୀ (୬୦) ଓ ଅଶ୍ୱିନ ହେବର (୬୮)ଙ୍କ ଅର୍ଦ୍ଧଶତକ ସତ୍ତ୍ୱେ ଆନ୍ଧ୍ର ପ୍ରଦେଶ ୪୭.୪ ଓଭରରେ ୨୫୨ ରନରେ ଅଲ୍‌ଆଉଟ୍ ହୋଇଥିଲା। ଗ୍ରୁପ୍-ବି'ରେ ଖେଳାଯାଇଥିବା ଏକ ମ୍ୟାଚରେ ବିଦର୍ଭ ସହଜରେ ୧୦ ୱିକେଟ୍‌ରେ ଝାଡ଼ଖଣ୍ଡକୁ ମାତ୍ ଦେଇଛି। ଅନ୍ୟ ଏକ ମ୍ୟାଚରେ ହିମାଂଶୁ ରାଣାଙ୍କ ୧୩୬ ରନ ସହାୟତାରେ ହରିୟାଣା ୧୯୦ ରନର ବଡ଼ ବ୍ୟବଧାନରେ ମିଜୋରାମକୁ ଏବଂ ଅଜିଙ୍କ୍ୟା ରାହାଣେଙ୍କ ମୁମ୍ବାଇ ଦଳ ୭ ୱିକେଟ୍‌ରେ ପୁଡୁଚେରୀକୁ ପରାସ୍ତ କରିଛି। ମୁମ୍ବାଇର ତୁଷାର ଦେଶପାଣ୍ଡେ (୫-୧-୧୧-୪) ସୁନ୍ଦର ବୋଲିଂ କରିଥିଲେ।

● ଦକ୍ଷିଣ ଏସୀୟ କରାଟେ

ଭାରତୀୟ ଦଳରେ ଓଡ଼ିଶାରୁ ୫

ଭୁବନେଶ୍ୱର, ୨୯ ।୧୧ (ସମିସ): ଆଗାମୀ ଦକ୍ଷିଣ ଏସୀୟ କରାଟେ ଚାମ୍ପିଅନସିପ୍ ପାଇଁ ଭାରତୀୟ ଦଳରେ ଓଡ଼ିଶାରୁ ୫ଜଣ ଖେଳାଳି ସ୍ଥାନ ପାଇଛନ୍ତି। ସେମାନେ ହେଲେ ଭାଲେନା ଭାଲେଣ୍ଟିନା, ସୁରମିତା ସିହ୍ନା, ଶୁଭକାନ୍ତ ବିଶ୍ୱାଳ, ଲୋମା ସ୍ୱାଇଁ ଓ ସୁମନ ଶେଖର ଦାସ। ଏହି ଅବସରରେ ବୁଧବାର ଓଡ଼ିଶା ରାଜ୍ୟ କରାଟେ ସଂଘ ପକ୍ଷରୁ ଏକ ସ୍ୱତନ୍ତ୍ର ଉତ୍ସବରେ ଖେଳାଳିମାନଙ୍କୁ ଶୁଭକାମନା ଜଣାଯାଇଛି। ରାଜ୍ୟ ସଂଘର ସଭାପତି ହରିପ୍ରସାଦ ପଟ୍ଟନାୟକ, ସମ୍ପାଦକ ଡ. ଗୌରୀ ମହାନ୍ତି, କୋଷାଧ୍ୟକ୍ଷ ଖାରବେଳ ମଲ୍ଲିକ, ସଞ୍ଜୟ ଦାସ, କାଳିପ୍ରସାଦ ନନ୍ଦ, ସନ୍ନତ ନାୟକ, ଅନୁପମା ସ୍ୱାଇଁ, କ୍ରିଷ୍ଣା ଶିକାରୀ, ଯୋଗେଶ ବରିହା, ସୁସ୍ମିନ ପାଲଟାସିଂହ, ନ୍ୟାସା କୁମାରୀ, ରଜନୀ ବିଶି ଓ ସଞ୍ଜୀବ ପଟେଲ ପ୍ରମୁଖ ଉପସ୍ଥିତ ରହିଥିଲେ।

ରାଜ୍ୟ ବରିଷ୍ଠ ବ୍ୟାଡ୍‌ମିଣ୍ଟନ ଚାମ୍ପିଅନ୍‌ସିପ୍ ଉଦ୍‌ଯାପିତ

ପୁରୁଷରେ ପାରସ୍, ମହିଳାରେ ସ୍ମୃତି ଚାମ୍ପିଅନ

■ ପୁରୁଷ ଯୁଗଳରେ ଅବିନାଶ ଓ ଆୟୁଷ, ମହିଳାରେ ପ୍ରଗତି, ବିଶାଖା ଚାମ୍ପିଅନ

■ ମିଶ୍ରିତ ଯୁଗଳରେ ଅଭିନାଶ ଓ ଶ୍ରେୟା ଚାମ୍ପିଅନ

ବଲାଙ୍ଗିର, ୨୯ ।୧୧(ସମିସ): ପୃଥ୍ୱୀରାଜ ହାଇସ୍କୁଲ ଇନଡୋର ଷ୍ଟାଡିୟମରେ ଗତ ୩ ଦିନ ଧରି ଚାଲିଥିବା ଓଡ଼ିଶା ରାଜ୍ୟ ବରିଷ୍ଠ ବ୍ୟାଡ୍‌ମିଣ୍ଟନ ଚାମ୍ପିଅନସିପ ବୁଧବାର ଉଦଯାପିତ ହୋଇଯାଇଛି। ସଂଘର୍ଷପୂର୍ଣ୍ଣ ଫାଇନାଲ ଖେଳର ପୁରୁଷ ଏକକରେ ଖୋର୍ଦ୍ଧାର ପାରସ ମାଥୁର ୧୪-୨୧, ୨୧-୧୪, ୨୧-୧୪ରେ ସମ୍ବଲପୁରର ତହସିବ ଖାନଙ୍କୁ ପରାସ୍ତ କରି ଟାଇଟଲ ହାସଲ କରିଛନ୍ତି। ସେହିଭଳି ମହିଳା ଏକକରେ କଟକର ସ୍ମୃତି ସ୍ୱାଇଁ ୧୯-୨୧, ୨୧-୧୧, ୨୧-୧୭ ଭୁବନେଶ୍ୱରର ହର୍ଷିତା ରାଉତଙ୍କୁ ହରାଇ ଚାମ୍ପିଅନ ହୋଇଛନ୍ତି। ପୁରୁଷ ଯୁଗଳରେ ଅବିନାଶ ମହାନ୍ତି ଓ ଆୟୁଷ ପଟ୍ଟନାୟକଙ୍କ ଯୋଡ଼ି ୨୧-୧୮, ୨୧-୧୫ ସିଧାସଳଖ ଗେମ୍‌ରେ ଅମ୍ଳାନ କେଶରୀ ଗଡ଼ନାୟକ ଓ ତନ୍ମୟ ସାହୁଙ୍କୁ ପରାସ୍ତ କରି ଟ୍ରଫି ଜିତିଛନ୍ତି। ମହିଳା ଯୁଗଳରେ ବିଶାଖା ଟପ୍ପୋ ଓ ପ୍ରଗତି ପରିଡ଼ାଙ୍କ ଯୋଡ଼ି ଏବଂ ମିଶ୍ରିତ ଯୁଗଳରେ ଅଭିନାଶ ମହାନ୍ତି ଓ ଶ୍ରେୟା ବିଶ୍ୱାଳଙ୍କ ଯୋଡ଼ି ଏ ବର୍ଷର ଚାମ୍ପିଅନ ଆଖ୍ୟା ଅର୍ଜନ କରିଛନ୍ତି।

ଫାଇନାଲ ଖେଳର ଉଦଯାପନୀ ସମାରୋହରେ ମୁଖ୍ୟଅତିଥି ଭାବେ ବଲାଙ୍ଗିର ବିଧାୟକ ନରସିଂହ ମିଶ୍ର ଉପସ୍ଥିତ ରହି ଖେଳାଳିଙ୍କୁ ଉତ୍ସାହିତ କରିଥିଲେ। ପୁରସ୍କାର ବିତରଣୀ କାର୍ଯ୍ୟକ୍ରମକୁ ସାଙ୍ଗଠନିକ ସମ୍ପାଦକ ସୁରୁଲାଲ ମଟାରୀ ପରିଚାଳନା କରିଥିଲେ।। ଏହି ପ୍ରତିଯୋଗିତାରେ ସାରା ରାଜ୍ୟରୁ ୧୬ ଜଣ ରେଫରୀ ଓ ଟେକ୍ନିକାଲ ଅଫିସିଆଲ ଯୋଗ ଦେଇଥିଲେ। ଚିଫ ରେଫରୀ ବିଜୟ ବାଗ ସମସ୍ତ ଖେଳକୁ ପରିଚାଳନା କରିଥିଲେ। ଜିଲ୍ଲା ବ୍ୟାଡ୍‌ମିଣ୍ଟନ ସଂଘ ସଭାପତି ଗୋପାଳଚନ୍

ସଫଳ ବ୍ୟବସାୟୀ ରାଜଶ୍ରୀ

ସ୍ୱାସ୍ଥ୍ୟ ହିଁ ସମ୍ପଦ । ସମୟ ବଦଳିବା ସହ ଲୋକଙ୍କ ଖାଦ୍ୟରୁଚିରେ ପରିବର୍ତ୍ତନ ଆସିଛି । ବିଶେଷକରି ଯୁବପିଢ଼ିମାନେ ସ୍ୱାସ୍ଥ୍ୟକର ଖାଦ୍ୟ ପରିବର୍ତ୍ତେ ମୋମୋ, ପିଜା, ବର୍ଗର ଭଳି ତେଲମସଲାଯୁକ୍ତ ଖାଦ୍ୟ ଖାଇବାକୁ ବେଶି ପସନ୍ଦ କରୁଛନ୍ତି । ଯାହା ସ୍ୱାସ୍ଥ୍ୟ ପାଇଁ କ୍ଷତିକାରକ । ତେବେ ଦୈନନ୍ଦିନ ଜୀବନରେ ଡ୍ରାଏଫ୍ରୁଟ୍ସର ଭୂମିକା କେତେ ଗୁରୁତ୍ୱପୂର୍ଣ୍ଣ, ସେକଥା ଜଣାଇବା ପାଇଁ ସୁଗୃହିଣୀ ତଥା ସଫଳ ବ୍ୟବସାୟୀ ରାଜଶ୍ରୀ ବିଶ୍ୱାଳ ଏକ ଡ୍ରାଏଫ୍ରୁଟ୍ସ ଦୋକାନ ଖୋଲିଛନ୍ତି । ସେ ତାଙ୍କ ଦୋକାନ ମାଧ୍ୟମରେ ଲୋକଙ୍କୁ ଡ୍ରାଏଫ୍ରୁଟ୍ସ ଖାଇବା ପାଇଁ ସଚେତନ କରାଉଛନ୍ତି ।

ବୁଲାବୁଲିରୁ ଦୋକାନ ପରିକଳ୍ପନା: ରାଜଶ୍ରୀଙ୍କ ଘର ଜଗତସିଂହପୁର ହୋଇଥିବା ବେଳେ ଏବେ ସେ ଭୁବନେଶ୍ୱରରେ ରହୁଛନ୍ତି । ସେ ଜଣେ ଗୃହିଣୀ ଏବଂ ତା' ସାଙ୍ଗକୁ ଜଣେ ସଫଳ ବ୍ୟବସାୟୀ ବି । ରାଜଶ୍ରୀ ବୁଲାବୁଲି କରିବାକୁ ଭଲପାଆନ୍ତି । ବିଭିନ୍ନ ରାଜ୍ୟ ବୁଲିବା ସମୟରେ ସବୁଠି ସେ ଡ୍ରାଏଫ୍ରୁଟ୍ସ ଷ୍ଟଲ୍ ଦେଖିଥିଲେ । ତେବେ ଓଡ଼ିଶାରେ ଏହିଭଳି ଦୋକାନ ଖୁବ୍ କମ୍ । ସେହିପରି ଅନ୍ୟ ବ୍ୟବସାୟ ତୁଳନାରେ ଏହି ଦୋକାନରେ ଲୋକଙ୍କ ଉପକାର ହେବ ବୋଲି ବୁଝିଲେ । ସେଇଠୁ ସେ ଡ୍ରାଏଫ୍ରୁଟ୍ସର ବ୍ୟବସାୟ ଆରମ୍ଭ କରିବା ଚିନ୍ତା କଲେ । ଏହାପରେ ଏ ଦିଗରେ ରାଜଶ୍ରୀଙ୍କୁ ତାଙ୍କ ସ୍ୱାମୀ ଦେବୀଦତ୍ତ ପରିଡ଼ା, ଦିଅର ବିଶ୍ୱପ୍ରକାଶ ନାୟକଙ୍କ ସମେତ ପୂରା ପରିବାରର ପ୍ରୋତ୍ସାହନ ଓ ସହଯୋଗ ମିଳିବା ପରେ ଜାଗମରା ଛକରେ ଏକ ଡ୍ରାଏଫ୍ରୁଟ୍ସ ଦୋକାନ ଖୋଲିଛନ୍ତି । ଏହି ଦୋକାନ ତାଙ୍କୁ ସ୍ୱତନ୍ତ୍ର ପରିଚୟ ପ୍ରଦାନ କରିଛି ।

ଲୋକମାନେ ଉପକୃତ ହେଉଛନ୍ତି: ରାଜଶ୍ରୀଙ୍କ ଦୋକାନରେ ଅଞ୍ଜିର, ୱାଲନଟ୍, କାଜୁ, ପିସ୍ତାବାଦାମ, କିସ୍‌ମିସ୍ ସହ ଷ୍ଟ୍ରବେରି, ବ୍ଲୁବେରି, କାନବେରି ଆଦି ମିଳୁଛି । ତେବେ ସେ ଏସବୁ କେବଳ ବିକ୍ରି କରି ନ ଥାନ୍ତି, ବରଂ ଏହାର ସ୍ୱାସ୍ଥ୍ୟ ଉପକାରୀ ଗୁଣ ସମ୍ପର୍କରେ ବୁଝାଇଥାନ୍ତି । ଏହାଛଡ଼ା ସବୁବର୍ଗର ଲୋକ କିଣିପାରିବା ଭଳି ଦାମ୍ ସେ ରଖିଥିବା କହିଛନ୍ତି ।

ଆରମ୍ଭରୁ କ୍ଷତି, ଏବେ ଉନ୍ନତି: ଦୋକାନ ଆରମ୍ଭରେ ରାଜଶ୍ରୀଙ୍କୁ ବହୁ କ୍ଷତି ସହିବାକୁ ପଡ଼ିଥିଲା । ଏପରିକି ଆରମ୍ଭରୁ ଦୋକାନରୁ ଲାଭ ନ ହେବାରୁ ପାଞ୍ଚ,ଛଅମାସର ଦୋକାନ ଭଡ଼ା ସେ ତାଙ୍କ ହାତରୁ ଦେଉଥିଲେ । ଧୀରେ ଧୀରେ ଲୋକମାନେ ଦୋକାନ ବାବଦରେ ଜାଣିଲେ । ଫଳରେ ଏବେ ଭଲ ଦୁଇପଇସା ରୋଜଗାର ହୋଇପାରୁଛି । ଏବେ ଅଧିକ ସଂଖ୍ୟାରେ ଲୋକମାନେ ଡ୍ରାଏଫ୍ରୁଟ୍ସ କିଣୁଥିବା ସେ କହନ୍ତି ।

ଘରକାମ ସହ ବ୍ୟବସାୟ: ତେବେ ରାଜଶ୍ରୀ କେବଳ ଜଣେ ସଫଳ ବ୍ୟବସାୟୀ ନୁହନ୍ତି, ଜଣେ ସୁଗୃହିଣୀ ମଧ୍ୟ । ଘରର ସବୁ କାମ କରିବା ସହ ସେ ତାଙ୍କ ଦୋକାନ ପାଇଁ ମଧ୍ୟ ସମୟ ବାହାର କରିଥାନ୍ତି । ତା'ରି ଭିତରେ ସେ ପରିବାରକୁ ମଧ୍ୟ ସମୟ ଦିଅନ୍ତି । ତେବେ ଆଗାମୀ ଦିନରେ ରାଜ୍ୟର ବିଭିନ୍ନ ସ୍ଥାନରେ ଏବଂ ଓଡ଼ିଶା ବାହାରେ ଏହି ଡ୍ରାଏଫ୍ରୁଟ୍ସ ଦୋକାନ ଖୋଲିବା ପାଇଁ ସେ ଆଶା ରଖିଛନ୍ତି ।

ଶୀତରେ ଭେଲ୍‌ଭେଟ୍ ଫେଶନ୍

ଧୀରେ ଧୀରେ ଶୀତ ପଡ଼ିବା ଆରମ୍ଭ ହୋଇଛି । ବଜାରରେ ମଧ୍ୟ ବିଭିନ୍ନ ଡିଜାଇନର ସୁନ୍ଦର ଏବଂ ଆକର୍ଷଣୀୟ ଶୀତବସ୍ତ୍ର ଉପଲବ୍ଧ ହେଲାଣି । ତେବେ ଶୀତଦିନେ ଉଲ୍ ପୋଷାକର ଚାହିଦା ଥିବା ବେଳେ ଏବେ ଭେଲ୍‌ଭେଟ୍ ପରିଧାନକୁ ଯୁବତୀମାନେ ବେଶି ପସନ୍ଦ କରୁଛନ୍ତି । ଏଥିରୁ ମହିଳାଙ୍କୁ ଆକର୍ଷଣୀୟ ଲୁକ୍ ମିଳିପାରୁଛି । ତା'ସହ ଏହା ଉଲ୍ ଭଳି ମଧ୍ୟ ବେଶ୍ ହାଲୁକା । ସେହିପରି ଭେଲ୍‌ଭେଟ୍‌ରେ କେବଳ ପୋଷାକ ସୀମିତ ନାହିଁ, ଏହାର ଜୋତା, ହେୟାର୍ ବ୍ୟାଣ୍ଡ ଆଦି ଅନ୍ୟାନ୍ୟ ଜିନିଷର ଆଦର ମଧ୍ୟ ଅଧିକ ରହିଛି ।

ଭେଲଭେଟ୍ ବଡିକର୍ଣ୍ଣ: ସାଧାରଣତଃ ଭେଲଭେଟ୍ କପଡ଼ା ଆରାମଦାୟକ ହୋଇଥାଏ । ତେବେ ବଡିକର୍ଣ୍ଣ ଡ୍ରେସ୍ ଯୁବତୀମାନେ ବେଶି ପସନ୍ଦ କରୁଥିବାରୁ ଏହା ଏବେ ଭେଲ୍‌ଭେଟ୍ କପଡ଼ାରେ ଉପଲବ୍ଧ । ସେହିପରି ଭେଲ୍‌ଭେଟ୍ ସ୍କଟ୍ ଷ୍ଟାଇଲର ଡ୍ରେସ୍ ବି ଟ୍ରେଣ୍ଡରେ ରହିଛି ।

ଭେଲ୍‌ଭେଟ୍ ଲେଙ୍ଗିସ୍: ଏବେ ବଜାରରେ ଭେଲ୍‌ଭେଟ୍ ଲେଙ୍ଗିସ୍ ମଧ୍ୟ ମିଳୁଛି । ଯାହା ଫେଶନେବଲ୍ ସହ ଆରମଦାୟକ ହୋଇଥାଏ । ମୁଖ୍ୟତଃ ଏହାକୁ ଶୀତଦିନେ ପିନ୍ଧିବାକୁ ମହିଳାମାନେ ବେଶି ପସନ୍ଦ କରୁଛନ୍ତି । ଭେଲ୍‌ଭେଟ୍ ଲେଙ୍ଗିସ୍‌କୁ ଓଭରସାଇଜ୍ ଟି-ସାର୍ଟ ଭଲ ମାନିଥାଏ ।

ଭେଲ୍‌ଭେଟ୍ ଜ୍ୟାକେଟ୍ ଏବଂ ବ୍ଲେଜର୍: ଏବେ ବି ଭେଲ୍‌ଭେଟ୍ ବ୍ଲାଉଜ୍ ପ୍ରତି ମହିଳାଙ୍କ ସଉକ ଥିବା ବେଳେ ଫଙ୍କି ଲୁକ୍ ପାଇଁ ଭେଲଭେଟ୍ ଜ୍ୟାକେଟକୁ ବିଭିନ୍ନ ଜିନ୍ସ ତଥା ଟ୍ରାଉଜର ସହ ପିନ୍ଧିବାକୁ ପସନ୍ଦ କରୁଛନ୍ତି । ଯାହାକି ଏକ ନୂଆ ପ୍ରକାରର ଷ୍ଟାଇଲିସ୍ ଲୁକ୍ ପ୍ରଦାନ କରୁଛି ।

ଭେଲ୍‌ଭେଟ୍ ଜୋତା: ତେବେ ଡ୍ରେସ୍ ସହ ଭେଲ୍‌ଭେଟ୍ ଚପଲର ଟ୍ରେଣ୍ଡ ଅଧିକ ରହିଛି । ଏଥିରୁ କ୍ଲାସି ଲୁକ୍ ମିଳିଥାଏ । ଆଙ୍କେଲ୍ ବୁଟ୍ ଏବଂ ସ୍ନୋ-ବୁଟ୍ ଭଳି ବିଭିନ୍ନ ଡିଜାଇନର ଭେଲ୍‌ଭେଟ୍ ବୁଟ୍ ରହିଛି ।

ଭେଲ୍‌ଭେଟ୍ ଅଳଙ୍କାର: ଭେଲ୍‌ଭେଟ୍ ଲୁକ୍‌କୁ ସମ୍ପୂର୍ଣ୍ଣ କରିଥାଏ ଭେଲ୍‌ଭେଟ୍ ଅଳଙ୍କାର । ଭେଲଭେଟ୍ ହେୟାର ବ୍ୟାଣ୍ଡ, କାନଫୁଲ, ଭେଲଭେଟ୍ ପର୍ସ ଇତ୍ୟାଦି ବ୍ୟବହାର କରିପାରିବେ । ଏସବୁ ଏବେ ଟ୍ରେଣ୍ଡରେ ରହିଛି ।

ମେକ୍‌ଅପ୍ ଆଲର୍ଜି

ମେକ୍‌ଅପ୍ ସୌନ୍ଦର୍ଯ୍ୟ ବୃଦ୍ଧି କରୁଥିବା ବେଳେ ତ୍ୱଚା ପାଇଁ ଅବଶ୍ୟ ହାନିକାରକ ହୋଇଥାଏ । ବେଳେ ବେଳେ ମେକ୍‌ଅପ୍ ଯୋଗୁଁ ମଧ୍ୟ ଆଲର୍ଜି ସମସ୍ୟା ଦେଖାଦିଏ । ତେବେ ମେକ୍‌ଅପ୍ ଜନିତ ଆଲର୍ଜି ଦେଖା ଦେଲେ କ'ଣ କରିବେ, ନିମ୍ନ ପ୍ରଦତ୍ତ ଟିପ୍ସରୁ ଜାଣନ୍ତୁ ।

ସ୍ୱଚ୍ଛତାକୁ ଅଣଦେଖା କରନ୍ତୁ ନାହିଁ: ମେକଅପ୍ ନେବା ପୂର୍ବରୁ ସର୍ବଦା ହାତ ଓ ମୁହଁକୁ ଭଲଭାବେ ପରିଷ୍କାର କରନ୍ତୁ । ତା'ସହ ମେକ୍‌ଅପ୍ ବ୍ରଶ୍ ଆଦି ଅନ୍ୟାନ୍ୟ ସାମଗ୍ରୀକୁ ମଧ୍ୟ ସଫାସୁତୁରା ରଖନ୍ତୁ ।

ଅନ୍ୟର ମେକଅପ୍ ସାମଗ୍ରୀ ବ୍ୟବହାର ନ କରିବା: ସେନ୍‌ସିଟିଭ୍ ଦ୍ୱାରେ ଆଲର୍ଜି ସମସ୍ୟା ଶୀଘ୍ର ଦେଖା ଦେଇଥାଏ । ତେଣୁ ଅନ୍ୟର ମେକ୍‌ଅପ୍ ପ୍ରଡକ୍ଟ ବ୍ୟବହାର କରିବାରୁ ଦୂରେଇ ରୁହନ୍ତୁ । ତା'ସହ ନିଜର ମେକ୍‌ଅପ୍ ସାମଗ୍ରୀକୁ ଅନ୍ୟମାନଙ୍କ ସହ ସେୟାର କରନ୍ତୁ ନାହିଁ ।

ଆଲର୍ଜି ଥିଲେ ମେକ୍‌ଅପ୍ ନିଅନ୍ତୁ ନାହିଁ : ଆଖିଧରା ଭଳି ଅନ୍ୟାନ୍ୟ ଚର୍ମ ଜନିତ ସମସ୍ୟା ଥିଲେ ମେକ୍‌ପଅପ୍ ନିଅନ୍ତୁ ନାହିଁ । ଏହା ଦ୍ୱାରା ସମସ୍ୟା ଅଧିକ ବୃଦ୍ଧି ପାଏ ।

ନୂଆ ମେକ୍‌ଅପ୍ ସାମଗ୍ରୀର ପରୀକ୍ଷଣ: ନୂଆ ମେକ୍‌ଅପ୍ ସାମଗ୍ରୀ ବ୍ୟବହାର କରିବା ପୂର୍ବରୁ ପ୍ରଥମେ ପ୍ୟାଚ୍ ଟେଷ୍ଟ୍ କରାନ୍ତୁ ।

ସୁନ୍ଦର ତ୍ୱଚା ପାଇଁ ଗେଣ୍ଡୁ ଫୁଲ

ପ୍ରତ୍ୟେକ ମହିଳା ସୁନ୍ଦର, ଉଜ୍ଜ୍ୱଳ ଓ ଦାଗହୀନ ତ୍ୱଚା ଚାହାନ୍ତି । ସେଥିପାଇଁ ବଜାରରେ ଉପଲବ୍ଧ ଥିବା ବିଭିନ୍ନ ରାସାୟନିକ ପ୍ରସାଧନ ସାମଗ୍ରୀକୁ ବ୍ୟବହାର କରନ୍ତି । ଆରମ୍ଭରେ ଯଦିଓ ଏହା ଫଳପ୍ରଦ ହୋଇଥାଏ,କିନ୍ତୁ ପରବର୍ତ୍ତୀ ସମୟରେ ଏହା ଦ୍ୱାରା ବିଭିନ୍ନ ଚର୍ମଜନିତ ସମସ୍ୟା ଦେଖା ଦିଏ । କିନ୍ତୁ ଏପରି ସ୍ଥଳେ ଘରୋଇ ଉପଚାର ଦ୍ୱାରା ମଧ୍ୟ ତ୍ୱଚାକୁ ସୁନ୍ଦର ରଖାଯାଇପାରିବ । ଏହି ପରିପ୍ରେକ୍ଷୀରେ ଶୀତଦିନେ ଫୁଟୁଥିବା ଗେଣ୍ଡୁ ଫୁଲରେ ଅନେକ ସୌନ୍ଦର୍ଯ୍ୟ ବୃଦ୍ଧିକାରୀ ଗୁଣ ରହିଛି । ଏହାକୁ ଉପଯୋଗ କରି ଶୀତଦିନେ ତ୍ୱଚାର ଉପଯୁକ୍ତ ଯତ୍ନ ନେବା ସମ୍ଭବ ।

ଗେଣ୍ଡୁ ଫେସିଆଲ୍ ଅଏଲ୍

ପ୍ରଥମେ ଆବଶ୍ୟକତାନୁଯାୟୀ ଜୋଜୋବା, ବାଦାମ କିମ୍ବା ଅଲିଭ ତେଲ ନିଅନ୍ତୁ । ସେଥିରେ କିଛି ଶୁଖିଲା ଗେଣ୍ଡୁ ଫୁଲ ପକାନ୍ତୁ । ଏହାକୁ ଏକ ପାତ୍ରରେ ବନ୍ଦ କରି କିଛି ସପ୍ତାହ ରଖି ଦିଅନ୍ତୁ । କିଛିଦିନ ପରେ ସେହି ପାତ୍ରକୁ ଖୋଲି ସେଥିରୁ ଫୁଲ କାଢ଼ି ଦିଅନ୍ତୁ । ଏହି ତେଲକୁ ମୁହଁ କିମ୍ବା ଦେହରେ ଲଗାଇପାରିବେ । ଯାହା ତ୍ୱଚାକୁ କୋମଳ ରଖିବା ସହ ଉଜ୍ଜ୍ୱଳ ରଖିଥାଏ ।

ଗେଣ୍ଡୁ ଟି-ଟୋନର୍

ଏକପାତ୍ରରେ କିଛି ପାଣି ନେଇ ସେଥିରେ ଗେଣ୍ଡୁଫୁଲ ପକାଇ ଭଲଭାବେ ଫୁଟାନ୍ତୁ । ଏହାକୁ ଓହ୍ଲାଇ ଥଣ୍ଡା ହେବା ପର୍ଯ୍ୟନ୍ତ ଛାଡ଼ି ଦିଅନ୍ତୁ । ପରେ ଏହାକୁ ଫେସିଆଲ୍ ଟୋନର ଭାବେ ବ୍ୟବହାର କରନ୍ତୁ । ଏହି ଫୁଲ ତ୍ୱଚାକୁ ସ୍ୱଚ୍ଛ ରଖିବା ସହ ଚମକ ଦେଇଥାଏ ।

ଗେଣ୍ଡୁ ଫେସ୍ ମାସ୍କ

ଏକ ପାତ୍ରରେ ଅଳ୍ପ ଦହି କିମ୍ବା ମହୁ ନିଅନ୍ତୁ । ଏଥିରେ କିଛି ଶୁଖିଲା ଗେଣ୍ଡୁଫୁଲ ମିଶାଇ ଏକ ପେଷ୍ଟ ପ୍ରସ୍ତୁତ କରନ୍ତୁ । ପ୍ରସ୍ତୁତ କରିଥିବା ଏହି ମାସ୍କକୁ ମୁହଁରେ ଲଗାଇ ୧୫-୨୦ ମିନିଟ୍ ପର୍ଯ୍ୟନ୍ତ ରଖନ୍ତୁ । ପରେ ମୁହଁକୁ ଭଲ ଭାବେ ଧୋଇ ଦିଅନ୍ତୁ । ଏହା ତ୍ୱଚାକୁ ହାଇଡ୍ରେଟ୍ ରଖିବା ସହ ଆରାମ ପ୍ରଦାନ କରିଥାଏ ।

ଗେଣ୍ଡୁ ବାଥ୍ ସାବୁନ୍

ସାଧାରଣତଃ ଶୀତଦିନେ ତ୍ୱଚା ଶୁଷ୍କ ରହିଥାଏ । ତେଣୁ ଏହି ଶୁଷ୍କପଣକୁ ଦୂର କରିବା ପାଇଁ ପ୍ରତିଦିନ ଗାଧୋଇବା ସମୟରେ କିଛି ଶୁଖିଲା ଗେଣ୍ଡୁ ଫୁଲ କିମ୍ବା ଗେଣ୍ଡୁ ତେଲ ପାଣିରେ ମିଶାଇ ଗାଧାନ୍ତୁ । ଏହା ତ୍ୱଚାର ଶୁଷ୍କତା ଓ ରୁକ୍ଷପଣ ଦୂର କରିବାରେ ସାହାଯ୍ୟ କରିଥାଏ ।

ଟ୍ରେଣ୍ଡରେ ହୋମ୍-ଷ୍ଟାଇଲ୍ ଇୟରିଂ

ଆକର୍ଷଣୀୟ ଲୁକ୍ ପାଇଁ କେବଳ ଡ୍ରେସ୍ ନୁହେଁ, ଅଳଙ୍କାର ମଧ୍ୟ ଗୁରୁତ୍ୱପୂର୍ଣ୍ଣ ଭୂମିକା ନିର୍ବାହ କରେ । ବିଶେଷକରି କାନଫୁଲ । ଯଦି ଡ୍ରେସ୍‌କୁ ମ୍ୟାଚ୍ କରୁଥିବା କାନଫୁଲଟିଏ ମିଳିଯାଏ, ତେବେ ଏହା ଦ୍ୱାରା ସୌନ୍ଦର୍ଯ୍ୟ ଦ୍ୱିଗୁଣିତ ହୋଇଥାଏ । ଆଜିକାଲି ମହିଳାମାନେ ଭିନ୍ନ ଭିନ୍ନ ଡ୍ରେସ୍ ସହ ମ୍ୟାଚ୍ କରି ବିଭିନ୍ନ ଡିଜାଇନର କାନଫୁଲ ପିନ୍ଧୁଛନ୍ତି । ସେଥିରୁ ଅନ୍ୟତମ ହୋମ୍-ଷ୍ଟାଇଲ୍ କାନଫୁଲ । କେଉଁ ପ୍ରକାର ଡ୍ରେସ୍‌କୁ ଏହି କାନଫୁଲ ବେଶି ସୁନ୍ଦର ଲାଗିଥାଏ, ସେ ସମ୍ପର୍କରେ ଜାଣିବା ।

ଯଦି କୌଣସି ପାର୍ଟି ବା ଉତ୍ସବରେ ଭାରୀ ଅଳଙ୍କାର ପିନ୍ଧିବାକୁ ଚାହୁଁଛନ୍ତି, ତେବେ ଏହି ହୋମଷ୍ଟାଇଲ୍ କାନଫୁଲ ଏକ ସୁନ୍ଦର ବିକଳ୍ପ ହୋଇପାରିବ । ଏହି ପ୍ରକାର କାନଫୁଲ ଦେଖିବାକୁ ଗୋଲାକାର । ବିଭିନ୍ନ ରଙ୍ଗ ଏବଂ ବିଭିନ୍ନ ଡିଜାଇନ୍‌ରେ ଏହି କାନଫୁଲ ମିଳୁଛି । ସେହିପରି ଏହା ଅକ୍ସିଡାଇଜ୍ ଡିଜାଇନ୍ ଭଳି ହୋଇଥିବାରୁ ଏହାକୁ ପାରମ୍ପରିକ କିମ୍ବା ଇଣ୍ଡୋ-ୱେଷ୍ଟର୍ଣ୍ଣ ଡ୍ରେସ୍ ସହ ପିନ୍ଧିଲେ ବେଶି ଭଲ ଲାଗିଥାଏ । ତେବେ ଏହା ଅଧିକ ଘେରଥିବା ଅନାରକଲି କୁର୍ତ୍ତାକୁ ଖୁବ୍ ମାନିଥାଏ । ଏହାର ଧଳା, ହାଲୁକା ଗୋଲାପି ରଙ୍ଗ ଅନାରକଲି ଡ୍ରେସ୍‌କୁ ଅଧିକ ଆକର୍ଷଣୀୟ କରିଥାଏ । ତେବେ କାନଫୁଲର ଦାମ୍ ରଙ୍ଗ ଓ ଡିଜାଇନ ଉପରେ ନିର୍ଭର କରିଥାଏ ।

ଗୋଲମରିଚ ଚିକେନ୍

ମୋ ହାଣ୍ଡିଶାଳରୁ...

ଆବଶ୍ୟକ ସାମଗ୍ରୀ: ଚିକେନ୍: ୫୦୦ଗ୍ରାମ୍, କଟା ପିଆଜ: ଏକ କପ୍, କଟା ଟମାଟୋ: ଏକ କପ୍, ଅଳେଇଚ, ଭୃସଙ୍ଗ ପତ୍ର, ଲବଙ୍ଗ, ଡାଳଚିନି, ଧନିଆପତ୍ର: ଅଳ୍ପ, ଧନିଆ ଗୁଣ୍ଡ: ଅଧା ଚାମଚ, ପାନମହୁରୀ: ଅଧା ଚାମଚ, ଜିରା: ଅଧର ଚାମଚ, ଗୋଲମରିଚ: ଏକ ଚାମଚ, ଗରମ ମସଲା ଗୁଣ୍ଡ: ଅଧା ଚାମଚ, ଅଦା ରସୁଣ ବଟା: ଅଧା ଚାମଚ, ଲଙ୍କା ଗୁଣ୍ଡ: ଅଧା ଚାମଚ, ହଳଦି ଗୁଣ୍ଡ: ଅଧା ଚାମଚ, ଲୁଣ: ସ୍ୱାଦ ଅନୁସାରେ, ତେଲ: ଆବଶ୍ୟକତା ଅନୁସାରେ ।

ପ୍ରସ୍ତୁତି ପ୍ରଣାଳି: ପ୍ରଥମେ ଚିକେନ୍‌ରେ ଚାମଚେ ଅଦା ରସୁଣ ବଟା, ଲୁଣ, ହଳଦୀ ମିଶାଇ ଭଲ ଭାବେ ଗୋଳାଇ ୨୦ ମିନିଟ୍ ରଖନ୍ତୁ । ଚୁଲିରେ କଡ଼େଇ ବସାଇ ତେଲ ଦିଅନ୍ତୁ । ସେଥିରେ ଅଳେଇଚ, ଡାଳଚିନି, ଲବଙ୍ଗ, ପାନମହୁରୀ, ଜିରା, ଭୃସଙ୍ଗ ପତ୍ର ପକାନ୍ତୁ । ଏହାପରେ ଅଦାରସୁଣ ପେଷ୍ଟ ପକାଇ କିଛି ସମୟ ଭାଜି ସେଥିରେ କଟାପିଆଜ ପକାନ୍ତୁ । ପିଆଜ ଭାଜି ହୋଇ ଆସିଲେ କଟା ଟମାଟୋ ଓ ଲୁଣ ପକାଇ ଆଉ କିଛି ସମୟ ମସଲା କଷନ୍ତୁ । ଏହାପରେ ଗୋଲମରିଚ ଗୁଣ୍ଡ, ଲଙ୍କା ଗୁଣ୍ଡ, ଧନିଆ ଗୁଣ୍ଡ ଓ ଗରମ ମସଲା ପକାନ୍ତୁ । ହାଲୁକା ଆଞ୍ଚରେ ଏହାକୁ ୩ରୁ ୪ ମିନିଟ୍ ପର୍ଯ୍ୟନ୍ତ କଷନ୍ତୁ । ମସଲା ଭଲ ଭାବେ କଷି ହୋଇଯିବା ପରେ ସେଥିରେ ଚିକେନ୍ ପକାନ୍ତୁ । ଚିକେନ୍‌କୁ କିଛି ସମୟ କଷିବା ପରେ ଅଳ୍ପ ପାଣି ଦେଇ ଧିମା ଆଞ୍ଚରେ ବସାନ୍ତୁ । ଚିକେନ୍ ସିଝିଯିବା ପରେ ଧନିଆ ପତ୍ର, ଗୋଲମରିଚ ଗୁଣ୍ଡ ପକାନ୍ତୁ । ପ୍ରସ୍ତୁତ ହୋଇଗଲା 'ଗୋଲମରିଚ ଚିକେନ୍' ।

ଦ୍ରାବିଡ଼ଙ୍କ କାର୍ଯ୍ୟକାଳ ବଢ଼ିଲା

ଟି-୨୦ ବିଶ୍ୱକପ୍ ପର୍ଯ୍ୟନ୍ତ ପ୍ରଶିକ୍ଷକ ରହିବେ

ନୂଆଦିଲ୍ଲୀ, ୨୯ ।୧୧(ଏଜେନ୍ସି): ରାହୁଲ ଦ୍ରାବିଡ ଭାରତୀୟ କ୍ରିକେଟ ଦଳର ପ୍ରଶିକ୍ଷକ ପଦ ବଜାୟ ରଖିଛନ୍ତି । ଭାରତୀୟ କ୍ରିକେଟ କଣ୍ଟ୍ରୋଲ ବୋର୍ଡ (ବିସିସିଆଇ) ତାଙ୍କ କାର୍ଯ୍ୟକାଳ ବୃଦ୍ଧି କରିଛି । ବୁଧବାର ବିସିସିଆଇ ଏ ନେଇ ଘୋଷଣା କରିଛି । ଏଥିସହ ସବୁ କଳ୍ପନା ଜଳ୍ପନାର ଅନ୍ତ ଘଟିଛି । ଗତ ୧୯ ତାରିଖରେ ଦିନିକିଆ ବିଶ୍ୱକପ୍‌ର ତ୍ରୟୋଦଶ ସଂସ୍କରଣ ଶେଷ ହେବା ପରେ ହିଁ ଦ୍ରାବିଡଙ୍କ ଦୁଇ ବର୍ଷିଆ କାର୍ଯ୍ୟକାଳ ଶେଷ ହୋଇଥିଲା । ଏହାପରେ ବୋର୍ଡ ଓ ଦ୍ରାବିଡଙ୍କ ମଧ୍ୟରେ ଆଲୋଚାନ ହୋଇଥିଲା । ସେ ଟି-୨୦ ବିଶ୍ୱକପ୍ ପର୍ଯ୍ୟନ୍ତ ଦାୟିତ୍ୱରେ ରହିବେ ବୋଲି ନିଷ୍ପତ୍ତି ନିଆଯାଇଥିଲା । ଟି-୨୦ ବିଶ୍ୱକପ୍ ୱେଷ୍ଟଇଣ୍ଡିଜ ଓ ଆମେରିକାରେ ଆସନ୍ତା ବର୍ଷ ଜୁନ୍ ୪ରୁ ୩୦ ତାରିଖ ମଧ୍ୟରେ ଆୟୋଜନ ହେବ । କେବଳ ଦ୍ରାବିଡ୍ ନୁହନ୍ତି ଅନ୍ୟ କୋଚିଂ ଷ୍ଟାଫ୍‌ଙ୍କ କାର୍ଯ୍ୟକାଳ ମଧ୍ୟ ବୃଦ୍ଧି କରାଯାଇଛି । ବ୍ୟାଟିଂ ପ୍ରଶିକ୍ଷକ ବିକ୍ରମ ରାଠୋର, ଫିଲ୍ଡିଂ ପ୍ରଶିକ୍ଷକ ଟି ଦିଲୀପ ଓ ବୋଲିଂ ପ୍ରଶିକ୍ଷକ ପାରସ ମାହାମ୍ବ୍ରେ ମଧ୍ୟ ଟି-୨୦ ବିଶ୍ୱକପ୍ ପର୍ଯ୍ୟନ୍ତ ପଦ ବଜାୟ ରଖିବେ ।

ଦକ୍ଷିଣ ଆଫ୍ରିକା ଗସ୍ତରେ ଯିବେ ଦ୍ରାବିଡ୍

ଭାରତୀୟ ଦଳ ଡିସେମ୍ବର ୧୦ରୁ ୨୦୨୪ ଜାନୁଆରୀ ୭ ପର୍ଯ୍ୟନ୍ତ ଦକ୍ଷିଣ ଆଫ୍ରିକା ଗସ୍ତରେ ଯାଇ ୩ଟି ଲେଖାଏ ଦିନିକିଆ, ଟି-୨୦ ଓ ଦୁଇଟି ଟେଷ୍ଟ ମ୍ୟାଚ୍ ଖେଳିବ । ଏହି ଗସ୍ତରେ ଦ୍ରାବିଡ ଭାରତୀୟ ଦଳ ସହିତ ଜଡିତ ରହିବେ । କାର୍ଯ୍ୟକାଳ ବଢ଼ିବା ପରେ ଏହା ହେବ ତାଙ୍କର ପ୍ରଥମ ଗସ୍ତ । ଦ୍ରାବିଡ୍ ପ୍ରଶିକ୍ଷକ ଭାବେ ଆଗକୁ କାର୍ଯ୍ୟ କରିବା ଜାରି ରଖିବେ ନାହିଁ ଓ ଭିଭିଏସ୍ ଲକ୍ଷ୍ମଣ ଦଳ ସହ ଦକ୍ଷିଣ ଆଫ୍ରିକା ଯିବେ ବୋଲି ଚର୍ଚ୍ଚା ହେଉଥିଲା ।

ଦ୍ରାବିଡ୍‌ଙ୍କୁ ରାଜି କରାଇଲେ ଶାହା

ପ୍ରଶିକ୍ଷକ ପଦ ବଜାୟରଖିବାକୁ ଦ୍ରାବିଡ୍‌ଙ୍କୁ ବିସିସିଆଇ ସମ୍ପାଦକ ଜୟ ଶାହା ରାଜି କରାଇଛନ୍ତି ବୋଲି ବୋର୍ଡର ଜଣେ ଅଧିକାରୀ କହିଛନ୍ତି । ଏ ସଂକ୍ରାନ୍ତରେ ଦ୍ରାବିଡଙ୍କ ସହ ଶାହା ଆଲୋଚାନ କରିଥିଲେ ଓ ଶେଷରେ ଦାୟିତ୍ୱରେ ରହିବାକୁ ଦ୍ରାବିଡ ରାଜି ହୋଇଥିଲେ । ୨୦୨୧ ନଭେମ୍ବରରେ ଦ୍ରାବିଡ୍ ମୁଖ୍ୟ ପ୍ରଶିକ୍ଷକ ଭାବେ ନିଯୁକ୍ତ ହୋଇଥିଲେ । ପ୍ରଥମେ ଦ୍ରାବିଡ୍ ତାଙ୍କ କାର୍ଯ୍ୟକାଳ ବଢ଼ାଇବାକୁ ରାଜି ନଥିଲେ ବୋଲି ଚର୍ଚ୍ଚା ହେଉଥିଲା ।

ଦ୍ରାବିଡଙ୍କ ଅଧୀନରେ ଭାରତ ଜିତିଥିଲା ଏସିଆ କପ୍

ଦ୍ରାବିଡଙ୍କ ଅଧୀନରେ ଭାରତ ସଫଳତା ଅର୍ଜନ କରିଛି । ଭାରତ ଦିନିକିଆ ଓ ଟେଷ୍ଟ ମାନ୍ୟତାରେ ଶୀର୍ଷ ସ୍ଥାନ ଦଖଲ କରିଥିଲା । ଅଷ୍ଟ୍ରେଲିଆ ବିପକ୍ଷ ଘରୋଇ ଟେଷ୍ଟ ସିରିଜରେ ମଧ୍ୟ ଭାରତ ବିଜୟୀ ହୋଇଥିଲା । କ୍ରମାଗତ ୩ ବର୍ଷ ଖରାପ ଫର୍ମ ଦେଇ ଗତି କରୁଥିବା ବିରାଟ କୋହଲିଙ୍କ ଦ୍ରାବିଡ୍‌ଙ୍କ କାର୍ଯ୍ୟକାଳରେ ଲୟ ଫେରିପାଇଥିଲେ । ଯୁବ ଓପନର ଶୁବମାନ ଗିଲଙ୍କୁ ଜଣେ ବିଶ୍ୱସ୍ତରୀୟ କ୍ରିକେଟର ବନାଇବାରେ ଦ୍ରାବିଡଙ୍କ ଭୂମିକା ପ୍ରଶଂସନୀୟ । ପୁଣି ତାଙ୍କ କାର୍ଯ୍ୟକାଳରେ ଚଳିତ ବର୍ଷ ଭାରତ ଏସିଆକପ୍‌ରେ ଚାମ୍ପିଅନ ହେବାର ଗୌରବ ଅର୍ଜନ କରିଥିଲା । ଦିନିକିଆ ବିଶ୍ୱକପ୍‌ରେ କ୍ରମାଗତ ୧୦ଟି ମ୍ୟାଚ୍ ଜିତି ଭାରତ ଫାଇନାଲରେ ପ୍ରବେଶ କରିଥିଲା । ତେବେ ଭାରତ ବିଶ୍ୱ ଟେଷ୍ଟ ଚାମ୍ପିଅନସିପ ଫାଇନାଲ, ବିଶ୍ୱକପ୍ ଫାଇନାଲ, ୨୦୨୨ ଟି-୨୦ ବିଶ୍ୱକପ୍ ସେମିଫାଇନା, ଦକ୍ଷିଣ ଆଫ୍ରିକା ବିପକ୍ଷ ଟେଷ୍ଟ ସିରିଜରେ ପରାସ୍ତ ହୋଇଥିଲା ।

ଦ.ଆଫ୍ରିକା ଗସ୍ତ

ଦିନିକିଆ, ଟି-୨୦ ଖେଳିବେନି କୋହଲି

ନୂଆଦିଲ୍ଲୀ, ୨୯ ।୧୧(ଏଜେନ୍ସି): ଆଗାମୀ ଦକ୍ଷିଣ ଆଫ୍ରିକା ଗସ୍ତରେ ବ୍ୟାଟିଂ ସୁପରଷ୍ଟାର ବିରାଟ କୋହଲିଙ୍କୁ ସୀମିତ ଓଭର ସିରିଜରୁ ବିଶ୍ରାମ ଦିଆଯିବ । ସେ ଦିନିକିଆ ଓ ଟି-୨୦ ଖେଳିବେ ନାହିଁ । ତେବେ ସେ ଟେଷ୍ଟ ସିରିଜ ଖେଳିବେ ବୋଲି ଭାରତୀୟ କ୍ରିକେଟ କଣ୍ଟ୍ରୋଲ ବୋର୍ଡ (ବିସିସିଆଇ) ତରଫରୁ ସୂଚନା ଦିଆଯାଇଛି । ଭାରତର ଦକ୍ଷିଣ ଆଫ୍ରିକା ଗସ୍ତ ଡିସେମ୍ବର ୧୦ରୁ ଆରମ୍ଭ ହେବ ଓ ଏହି ଦିନ ଡର୍ବାନରେ ପ୍ରଥମ ଟି-୨୦ ମ୍ୟାଚ୍ ଖେଳାଯିବ । ବ୍ୟସ୍ତବହୁଳ କାର୍ଯ୍ୟସୂଚୀ ପାଇଁ କୋହଲି ବିସିସିଆଇଠାରୁ ଛୁଟି ମାଗିଥିଲେ । ୨୦୨୨ ଟି-୨୦ ବିଶ୍ୱକପ୍ ପରେ କୋହଲି ଏପର୍ଯ୍ୟନ୍ତ କୌଣସି ଟି-୨୦ ମ୍ୟାଚ୍ ଖେଳିନାହାନ୍ତି । ଦକ୍ଷିଣ ଆଫ୍ରିକା ଗସ୍ତରେ ଖେଳାଯିବାକୁ ଥିବା ଦୁଇଟି ଟେଷ୍ଟ ପାଇଁ ସେ ଉପଲବ୍ଧ ହେବେ । କୋହଲି ଏବେ ଲଣ୍ଡନରେ ଛୁଟି କଟାଉଛନ୍ତି । ସେହିପରି ଅଧିନାୟକ ରୋହିତ ଶର୍ମା ମଧ୍ୟ ଦିନିକିଆ ଓ ଟି-୨୦ ସିରିଜ ଖେଳବା ନେଇ ଆଶଙ୍କା ସୃଷ୍ଟି ହୋଇଛି । ରୋହିତ ଏବେ ଛୁଟିରେ ରହିଛନ୍ତି ଓ ସେ ୟୁକେରେ ରହିଛନ୍ତି । ୨୦୨୨ ଟି-୨୦ ସେମିଫାଇନାଲ ପରାଜୟ ପରେ ସେ କୌଣସି ଟି-୨୦ ମ୍ୟାଚ୍ ଖେଳିନାହାନ୍ତି । ଦକ୍ଷିଣ ଆଫ୍ରିକା ଗସ୍ତରେ ଭାରତ ୩ଟି ଲେଖାଏ ଟି-୨୦ ଓ ଦିନିକିଆ ମ୍ୟାଚ୍ ସମେତ ୨ଟି ଟେଷ୍ଟ ଖେଳାଯିବ ।

ଆମେରିକାନ ପ୍ରିମିୟର ଲିଗ୍ ଖେଳିବେ ଶ୍ରୀଶାନ୍ତ, ବିନ୍ନି

ନୂଆଦିଲ୍ଲୀ, ୨୯ ।୧୧(ଏଜେନ୍ସି): ଟେକ୍ସାସର ହଷ୍ଟନସ୍ଥିତ ମୁସା କ୍ରିକେଟ ଷ୍ଟାଡିୟମରେ ଡିସେମ୍ବର ୧୯ରୁ ୩୧ ତାରିଖ ମଧ୍ୟରେ ଖେଳାଯିବାକୁ ଥିବା ଆମେରିକାନ ପ୍ରିମିୟର ଲିଗ୍ (ଏପିଏଲ୍)ରେ ଏଥର ଦୁଇ ଭାରତୀୟ ପୂର୍ବତନ କ୍ରିକେଟ ଖେଳିବେ । ଏମାନେ ହେଲେ ପୂର୍ବତନ ଦ୍ରୁତ ବୋଲର ଏସ୍ ଶ୍ରୀଶାନ୍ତ ଓ ଅଲରାଉଣ୍ଡର ଷ୍ଟୁଆର୍ଟ ବିନ୍ନି । ଗତ ମେ'ରେ ଅନ୍ତର୍ଜାତୀୟ କ୍ରିକେଟ ପରିଷଦ୍ (ଆଇସିସି) ଏହି ଲିଗ୍‌କୁ ସ୍ୱୀକୃତି ପ୍ରଦାନ କରିଥିଲା । ୟୁନାଇଟେଡ ଷ୍ଟେଟ୍ସ ଅଫ୍ ଆମେରିକା (ୟୁଏସ୍‌ଏ) କ୍ରିକେଟ ବୋର୍ଡ ଏହି ଲିଗ୍ ପାଇଁ ୪୦ ଜଣ ଅନ୍ତର୍ଜାତୀୟ କ୍ରିକେଟରଙ୍କୁ ନେଇ ୭ଟି ଦଳ ଗଠନ କରିଛି । ଶ୍ରୀଶାନ୍ତ ଓ ବିନ୍ନି ପ୍ରିମିୟମ ଇଣ୍ଡିଆନ୍ସ ଟିମ୍‌ର ତରଫରୁ ପ୍ରତିନିଧିତ୍ୱ କରିବେ । ୪୦ ବର୍ଷୀୟ ଶ୍ରୀଶାନ୍ତ ଗତବର୍ଷ ଅନ୍ତର୍ଜାତୀୟ କ୍ରିକେଟରୁ ଅବସର ଘୋଷଣା କରିଥିଲେ । ଶ୍ରୀଶାନ୍ତ ଭାରତ ପାଇଁ ୨୭ ଟେଷ୍ଟ, ୫୩ ଦିନିକିଆ ଓ ୧୦ଟି ଟି-୨୦ ମ୍ୟାଚ୍ ଖେଳିଛନ୍ତି । ସେହିପରି ଷ୍ଟୁଆର୍ଟ ବିନ୍ନି ୬ ଟେଷ୍ଟ ଓ ୧୪ଟି ଦିନିକିଆ ମ୍ୟାଚ୍ ଖେଳିଛନ୍ତି ।

ବିଜୟ ମର୍ଚ୍ଚାଣ୍ଟ ଟ୍ରଫି; ରାଜ୍ୟ ଦଳର ଗୁଆହାଟୀ ଯାତ୍ରା

କଟକ, ୨୯ ।୧୧(ସମିସ): ଡିସେମ୍ବର ପହିଲାରୁ ଆରମ୍ଭ ହେବ ୧୬ବର୍ଷରୁ କମ୍ ବାଳକ ଜାତୀୟ କ୍ରିକେଟ ଟୁର୍ଣ୍ଣାମେଣ୍ଟ ବିଜୟ ମର୍ଚ୍ଚାଣ୍ଟ ଟ୍ରଫି । ଗୌହାଟୀର ଅମିନ ଗାଁଓ କ୍ରିକେଟ ଗ୍ରାଉଣ୍ଡରେ ବିଦର୍ଭ ବିପକ୍ଷରେ ଓଡ଼ିଶା ପ୍ରଥମ ମ୍ୟାଚ୍ ଖେଳିବ । ଟୁର୍ଣ୍ଣାମେଣ୍ଟ ନିମନ୍ତେ ଘୋଷିତ ରାଜ୍ୟ ଦଳ ବୁଧବାର ଗୁଆହାଟୀ ଅଭିମୁଖେ ଯାତ୍ରା କରିଛି । ଶୁଭାଶିଷ ମଲ୍ଲିକଙ୍କ ନେତୃତ୍ୱରେ ଘୋଷିତ ରାଜ୍ୟ ଦଳରେ ମୟଙ୍କ ପଟ୍ଟନାୟକ, ଅସୀମ ବରାଡ, ସ୍ୱାଗତ ସୌରଭ ମିଶ୍ର, ବିଷ୍ଣୁ କମଳ ବେହୂରିଆ(ୱିକେଟ କିପର), ସ୍ୱର୍ଣ୍ଣଭ ଦାସ(ୱିକେଟ କିପର), ଯୋଗେଶ୍ୱର ବାଗ, କମଳେଶ ପାତ୍ର, ଅଭିନୀତ କୁମାର ପଟ୍ଟନାୟକ, ତୀର୍ଥଙ୍କର ସାହୁ, ଓମ ମହାପାତ୍ର, ରେହାନ ଖାନ, ଶୁଭ୍ରକାନ୍ତ ପରିଡ଼ା, ରୁଦ୍ରପ୍ରସାଦ ମଲ୍ଲିକ, ବିଶାଲ ପ୍ରସାଦ ଦଳରେ ସ୍ଥାନ ପାଇଛନ୍ତି । କୋଚ୍ ରଶ୍ମୀରଞ୍ଜନ ଦାସ, ସହକାରୀ କୋଚ୍ ପ୍ରୀତମଜିତ ଦାସ, ମ୍ୟାନେଜର ସୂର୍ଯ୍ୟକାନ୍ତ ଜେନା, ନିରୀକ୍ଷକ ଶୁଭ୍ରଜିତ ସାହୁ, ଫିଜିଓ ଦିନେଶ ସାହୁ, ଷ୍ଟ୍ରେଙ୍ଥ ଆଣ୍ଡ କଣ୍ଡିସନିଂ କୋଚ୍ ସୌର୍ଯ୍ୟ ରଞ୍ଜନ ରାୟ ଦଳ ସହ ଯାତ୍ରା କରିଛନ୍ତି ।

ଓଡ଼ିଶାର ୯ ସ୍ଥାନରେ ଶୁକ୍ରବାର ମିନି ମାରାଥନ

'ସକାଳ'ର ୩ୟ ସ୍ୱନକ୍ଷତ୍ର

ଭୁବନେଶ୍ୱର, ୨୯ ।୧୧ (ସମିସ): ରାଜ୍ୟର ଅନ୍ୟତମ ଅଗ୍ରଣୀ ଦୈନିକ ଓଡ଼ିଆ ଖବରକାଗଜ 'ସକାଳ'ର ୩ୟ ସ୍ୱନକ୍ଷତ୍ର ଅବସରରେ ଏକ ମିନି ମାରାଥନ ପ୍ରତିଯୋଗିତା ହେବାକୁ ଯାଉଛି । 'ସକାଳ' ଓ ନନ୍ଦିଘୋଷ ଟିଭି ପକ୍ଷରୁ ମିଳିତ ଭାବେ ଆୟୋଜିତ ଏହି ମିନି ମାରାଥନ ଡିସେମ୍ବର ୧ (ଶୁକ୍ରବାର)ରେ ଏକାସଙ୍ଗେ ରାଜ୍ୟର ୯ ଗୋଟି ସହରରେ ଅନୁଷ୍ଠିତ ହେବ ।

ରାଜଧାନୀ ଭୁବନେଶ୍ୱର ସମେତ କଟକ, ପୁରୀ, ଅନୁଗୋଳ, ସମ୍ବଲପୁର, ଜୟପୁର, ବ୍ରହ୍ମପୁର, ବାଲେଶ୍ୱର ଓ ରାଉରକେଲାରେ ଏହି ମିନି ମାରାଥନ ଆୟୋଜିତ ହେବ । ଏହି ମାରାଥନର ଗତ ଦୁଇଟି ସିଜନରେ ବିଭିନ୍ନ ବୟସବର୍ଗର ସହସ୍ରାଧିକ ବ୍ୟକ୍ତିବିଶେଷ ଅଂଶଗ୍ରହଣ କରି ଏହାକୁ ସଫଳ ମଣ୍ଡିତ କରିଥିଲେ । ଚଳିତ ବର୍ଷ ମଧ୍ୟ ବୟସ ନିର୍ବିଶେଷରେ ଅଧିକରୁ ଅଧିକ ପ୍ରତିଯୋଗୀ ଅଂଶଗ୍ରହଣ କରି ଏହି ମିନି ମାରାଥନକୁ ଆହୁରି ଉତ୍କୃଷ୍ଟ ଓ ପ୍ରତିଦ୍ୱନ୍ଦ୍ୱୀତାପୂର୍ଣ୍ଣ କରିବାକୁ 'ସକାଳ' ଓ ନନ୍ଦିଘୋଷ ଟିଭି ପରିବାର ପକ୍ଷରୁ ଓଡ଼ିଶାବାସୀଙ୍କୁ ନିବେଦନ କରାଯାଇଛି । ପ୍ରତିଯୋଗିତା ଶେଷରେ କୃତି ପ୍ରତିଯୋଗୀଙ୍କୁ ପୁରସ୍କାର ଓ ମାନପତ୍ର ପ୍ରଦାନ କରାଯିବ । ରାଜ୍ୟର ସ୍ୱନାମଧନ୍ୟ କ୍ରୀଡ଼ାବିତ୍ ଅତିଥିଭାବେ ଯୋଗଦେଇ ପୁରସ୍କାର ପ୍ରଦାନ କରିବେ । ନନ୍ଦିଘୋଷ ଟିଭିରେ ଏହାର ସିଧା ପ୍ରସାରଣ କରାଯିବାର ବ୍ୟବସ୍ଥା ହୋଇଛି ।

CAREER Opportunities
ନନ୍ଦିଘୋଷ
NANDIGHOSHA Network Pvt. Ltd., a leading & fast-growing Odia News Channel invites applications for its Input department. Deserving candidates may send their CVs specifying positions applied for;

Sl. No.	Positions	Experience
1	Reporter (Sports)	1. Master in Journalism from a recognized institute. 2. 5 to 8 years of experience in sports reporting. Priority will be given to electronic media reporting. 3. He/She must have a knowledge of news with excellent writing & speaking skills.
2	Reporter	1. Master in Journalism from a recognized institute. 2. Minimum 6 years of experience in news reporting. 3. He/She must have a knowledge of news with excellent writing & speaking skills.

Please apply along with your detailed CV with recent passport size photo via e-mail to suhana.tabsum@nandighoshatv.com by 30th Nov, 2023.
*Only shortlisted candidates will be called for Personal Interview.
Sd/- HR Dept.

3rd Anniversary
ସତ୍ୟ, ସେବା ଓ ସାମର୍ଥ୍ୟର ତିନି ବର୍ଷ...
ସକାଳ THE SAKALA
A Unit of Nandighosha Network Pvt. Ltd.
ନନ୍ଦିଘୋଷ TV
Initiates
3RD MINI MARATHON
on the eve of 3rd Anniversary of 'The Sakala'
1st December 2023
Simultaneously @ 9 Places
STAY STRONG LIVE LONG...
PRESENTING SPONSOR
RUCHI FOODLINE Since 1976 Karlo Dosti Sehat Se.
FROZIT "Time Ki Bachat, Eat Fresh Fatafat"
RUCHI FOODLINE Tea Dum Hardam
In Association With
FALCON GROUP
vedanta transforming for good
नालको NALCO
Automobile Partner: Central Honda
Medical Partner: CARE HOSPITALS
Outdoor Partner: Ajanta ADVERTISERS
Supporting Bike Partner: DOC BHUBANESWAR
'ସକାଳ'ର ତୃତୀୟ ସ୍ୱନକ୍ଷତ୍ର ଉପଲକ୍ଷେ
ମିନି ମାରାଥନ୍
1 DAY To GO!
5.30 AM
ଭୁବନେଶ୍ୱର: ଶିଶୁଭବନ ଛକ ଠାରୁ ଏକାମ୍ର ହାଟ
କଟକ: 'ଆଇ ଲଭ କଟକ' ଯୋବ୍ରା ଠାରୁ କଟକ ରେଳ ଷ୍ଟେସନ ନିକଟ
ପୁରୀ: ତାଳ ବଣୀଆ ଆରମ୍ଭ ଠାରୁ ତାଳ ବଣୀଆ ଶେଷ
ବାଲେଶ୍ୱର: ଗାନ୍ଧୀ ସ୍ମୃତି ଭବନ ଠାରୁ ଗାନ୍ଧୀ ସ୍ମୃତି ଭବନ
ରାଉରକେଲା: ଗୋପବନ୍ଧୁ ଛକ, ଆମଗାଁ ଠାରୁ ବିଜୁ ପଟ୍ଟନାୟକ ଛକ
ଅନୁଗୁଳ: ଜଗନ୍ନାଥ ମନ୍ଦିର ଠାରୁ ଭାୟା ଲକ୍ଷ୍ମୀବଜାର ଶୈଳ ଶ୍ରୀକ୍ଷେତ୍ର
ଜୟପୁର: ରାଜନହରା ଜଙ୍କସନ୍ ଠାରୁ ରାଜନହରା ଜଙ୍କସନ୍
ସମ୍ବଲପୁର: ଜି.ଏମ୍ ବିଶ୍ୱବିଦ୍ୟାଳୟ ଠାରୁ ଗାନ୍ଧିପାର୍କ ୪ସି ଗ୍ରାଉଣ୍ଡ
ବ୍ରହ୍ମପୁର: ଏମ୍‌କେସିଜି ମେଡିକାଲ ଛକ ଠାରୁ ଖଲ୍ଲିକୋଟ କଲେଜ୍
ଏକା ସାଥିରେ ୯ ସ୍ଥାନରେ

PRINTED & PUBLISHED BY AMIT KUMAR MALLICK FOR 'THE SAKALA' A UNIT OF NANDIGHOSHA NETWORK PRIVATE LIMITED IN ITS PRESS AT IDCO PLOT NO.90 & 91, BHAGABANPUR INDUSTRIAL ESTATE, BHUBANESWAR-751019, DIST: KHORDHA, ODISHA
EDITOR: UMAKANT MISHRA
ସମ୍ପାଦକ: ଉମାକାନ୍ତ ମିଶ୍ର